TIEMPO PROBABLE PARA HOY

Buen tiempo en la parte oriental y variable en la occidental.
Nublados y lluvias posibles.
Algún descenso en la temperatura.

La Nota del Observatorio en la página 10.

DIARIO DE LA MARINA

ACOGIDO A LA FRANQUICIA POSTAL E INSCRIPTO COMO CORRESPONDENCIA DE SEGUNDA CLASE EN LA OFICINA DE CORREOS DE LA HABANA

EDICION DE LA MAÑANA
28 PAGINAS

AÑO XCII — LA HABANA, MARTES, 1 DE ABRIL DE 1924.—SANTOS VENANCIO Y QUINCIANO, MARTIRES. — NUMERO 92

CONGRESO DE LOS DIPUTADOS BIBLIOTECA

LA REUNION EN CASA DEL Dr. MONTORO

SE EFECTUO EN HONOR DEL ILUSTRE PERIODISTA CUBANO SEÑOR ANTONIO ESCOBAR

SINCERO HOMENAJE A SUS MERITOS EXTRAORDINARIOS COMO GENIAL PERIODISTA

Convocados previamente, reuniéronse ayer en la morada del doctor Rafael Montoro, cuyo domicilio fué galantemente cedido para ese exclusivo objeto, un grupo de distinguidos hombres de letras y amigos personales del festejado.

El doctor Gabriel Camps, amigo íntimo del señor Escobar, explicó el motivo que los reunía, haciendo el elogio de nuestro ilustre corresponsal en Washington.

El señor Camps refirió anécdotas demostrativas de los extraordinarios méritos y de la originalidad de carácter del señor Escobar, rasgos conocidos de casi todos los presentes, admiradores y amigos del famoso W. Y. Z., con que a diario exorna las columnas de este periódico.

La Junta, por unanimidad, acordó invitar al señor Escobar para que visite Cuba en un próximo futuro para recibir el homenaje de sus admiradores.

Publicar en los periódicos de la Habana notas biográficas y pensamientos de los hombres de letras más conspicuos sobre la personalidad literaria del señor Escobar.

El señor Camps propuso la creación de un Club de Escritores y Periodistas y que se colocase el nombre del señor Escobar en una placa en el salón principal del Club.

Se nombró una Comisión encargada de deliberar sobre este proyecto, y se acordó que los señores Camps y Roa visitasen al Presidente de la República para que conociese los acuerdos en su carácter de primer ciudadano y antiguo periodista.

El señor Camps dió lectura a las siguientes cartas de los señores Enrique José Varona, Antonio Sánchez de Bustamante y del senador Osuna, que transcribimos a continuación, quedando comisionado el propio doctor Camps para comunicar al señor Escobar los acuerdos recaídos en la reunión.

He aquí las cartas:

"Habana, Marzo 31 de 1924.
Doctor Rafael Montoro.
Neptuno, 192.—Presente.

Mi querido amigo y compañero:

He visto en los periódicos una convocatoria para esta tarde, a las cinco, en su casa, con motivo de un homenaje al insigne escritor señor Antonio Escobar.

Agradeciéndole mucho mi inclusión entre los citados y adhiriéndome sinceramente al proyecto, lamento mucho que no me sea posible concurrir, porque se celebra a la misma hora una sesión de la Asamblea Universitaria, en la que ha de darse cuenta de un proyecto sometido a la revisión de una Comisión de estilo, de que yo formo parte.

De usted afectísimo amigo y compañero,

Antonio S. DE BUSTAMANTE.

Señor doctor Rafael Montoro.
Habana.

Mi muy distinguido amigo:

Como no podré asistir a la reunión convocada para su casa, deseo manifestarle que estoy desde luego conforme con cuanto redunde en honor de tan eminente hombre de letras como el señor Escobar.

Soy su amigo más afecto.

Enrique José VARONA.

Habana, 27 de Marzo de 1924.

Habana, 31 de Marzo de 1924.
Señor doctor Rafael Montoro.
Ciudad.

Muy estimado amigo:

En el DIARIO DE LA MARINA se publica una convocatoria para que varios señores y yo concurramos esta tarde, a las cinco, al domicilio de usted, con el fin de preparar un homenaje a nuestro ilustre compatriota señor Antonio Escobar.

Mucho lamento que el estado de mi salud, no muy buena desde hace algún tiempo, me impida asistir a esa reunión; pero, desde luego, quiero hacer constar mi conformidad con el propósito y mi adhesión a cuanto allí se acuerde, por estimar que nunca serán bastantes, por sus grandes merecimientos, las distinciones que se hagan a tan eximio escritor.

Con ruego de que se sirva hacer presente a los que asistan mi excusa por la ausencia y mi anticipada adhesión a los acuerdos que adopten, quedo de usted suyo afectísimo amigo y seguro servidor,

A. G. OSUNA.

El senador señor Wifredo Fernández comisionó por teléfono, desde Guanajay, al señor Junco, pagador del Senado, para que visitase al señor Montoro y excusase su ausencia de la reunión, haciendo constar que se adhería a los acuerdos que se adoptasen, por estimar al señor Escobar como un periodista de relevantes condiciones, merecedor de cualquier homenaje.

LOS CONCURRENTES.

Doctor Rafael Montoro, doctor Gabriel Camps, general Rafael Montalvo, doctor Gastón Mora, doctor Evelio Alvarez del Real, Jorge Roa, doctor Isaac Alvarez del Real, señor Antonio Zamora, director de "El Hogar"; doctor Gonzalo Aróstegui, doctor Tiburcio Pérez Castañeda, señor Gustavo Robreño, señor Joaquín Gil del Real, director de "El Correo Español"; señor Manuel Villaverde, por "El Heraldo"; señor José Hernández Guzmán, por sí y en representación del señor Antonio San Miguel; señor Fernando Caamaño, doctor Renté de Vales, etc.

LA CAMARA Y EL 4 POR CIENTO

El lúnes próximo, dia siete, ábrese, por precepto constitucional, un nuevo periodo legislativo. Trátase del último durante el año, que se interrumpe el treinta de junio y comienza de nuevo, en noviembre, mes electoral. Es ésta, pues, la legislatura más importante, en la que, en obediencia a preceptos inviolables, debe el Congreso proveer a la vida económica del Estado; función que lleva implícita la pureza del vigente régimen democrático y donde se ha de probar al elector, que, armado del voto, justiprecia la conducta de sus representantes, que es el bienestar común y la felicidad colectivo y no el interés partidarista, la causa que mueve a nuestra discutida máquina legislativa.

Una de esas aspiraciones, que comprende en su conjunto a la economía de la totalidad de los ciudadanos, es la derogación definitiva del impuesto del 4 por ciento que pesa aparentemente sobre las utilidades del comercio, que gravita en realidad sobre la vida del consumidor; impuesto colonial de odiosa recordación, que repercute ya sobre la economía de todos, diezmada por el que radica sobre la venta bruta.

El impuesto del cuatro por ciento es, en realidad, innecesario y vejaminoso; y no de otro modo lo han calificado y proclamado los propios representantes del Poder Público. ¿Por qué entonces no derogarlo de una vez? La mejor forma y la más lógica es la que ahora tienen para hacerlo el Congreso y el Ejecutivo: con arreglo a la Constitución, dentro de esta legislatura debe aprobarse la Ley que regula la economía del Estado y es de ella de donde se ha de suprimir por otra previa, que lo derogue especialmente.

Derogar tan odioso tributo, no sería al cabo el mejor resorte para conquistar y merecer el voto electoral?

ACUERDOS TOMADOS EN LA ASAMBLEA FERROVIARIA

En el local que ocupa la Hermandad Ferroviaria de Cuba, Delegación número 2, en Concha y Fomento, se celebró una magna asamblea, a la que concurrieron como dos mil asociados, reinando la mayor cordura en la misma.

A las ocho de la nooche fué abierta la sesión por el delegado general, Florencio Font, y el Ejecutivo de la Delegación en pleno, tomándose los siguientes acuerdos:

El primero en hacer uso de la palabra lo fué el delegado organizador, señor Juan Arévalo, que en un extenso discurso dió a conocer la actuación de la Directiva desde la última huelga a la fecha; cambio de local, afianzamiento de la Hermandad y lo que representa el triunfo obtenido por los candidatos de la Hermandad a la Caja da Jubilaciones y Pensiones, que lo son, por los Unidos, Avelino Fonseca y José Ovies; por Havana Central, Miguel Castañeda y Carlos Ruiz; por Havana Terminal, Francisco Díaz y Ricardo de Acosta, y por la Hermandad Central de Camagüey, Abelardo J. Adán y Antonio Rivera.

Le siguió en el uso de la palabra el delegado general, Florencio Font, que habló sobre la actuación de la Hermandad en el conflicto de Sagua y la ayuda a los compañeros en huelga de la Compañía Manufacturera.

El delegado Fonseca dió las gracias por el apoyo de sus compañeros para salir triunfante como candidato a delegado de la Caja de Jubilaciones y Pensiones.

El presidente de la Unión Nacional del Trabajo habló sobre la solidaridad de los trabajadores, etc.

Al hacer acto de presencia el asesor legal de la Hermandad, doctor Manuel Castellanos, fué ovacionado, siendo nuevamente ovacionado cuando usó de la palabra, recomendando cordura y buen tacto a fin de obtener la justicia que se demanda.

Se acordó también protestar y ayudar por todos los medios de acuerdo de la Hermandad Central de Camagüey, para conseguir del Gobierno la derogación del Decreto de clausura del periódico "El Sol", que tan gallardamente defiende al obrero cubano.

El secretario de Correspondencia, P. Pérez Borges, dió lectura a la correspondencia cruzada entre la Her-

(Continúa en la pág. DIECINUEVE)

CONFERENCIA SOBRE GEOGRAFIA

El señor Ibeu y Monsi, ingeniero civil y capitán del Ejército canadiense, dará hoy una conferencia sobre el siguiente tema: "A través de la manigua heroica".

El señor Monsi es un geógrafo notable, que hace tres años recorre el mundo, estudiando la topografía, razas, costumbres, etc., de los países de la tierra.

Hace seis meses que recorre con el mismo fin el suelo de Cuba.

La conferencia empezará a las cuatro de la tarde de hoy martes, 1 de Abril, en la sala de conferencias de la Universidad.

SURGEN MAS CONFLICTOS EN SANTIAGO

SE NIEGAN LOS OBREROS A VOLVER AL TRABAJO HASTA QUE LIBERTEN A LOS PRESOS

EL GOBERNADOR PROMETIO QUE ANOCHE MISMO QUEDARIAN EN LIBERTAD CON FIANZA

Santiago de Cuba, marzo 31.
DIARIO.—Habana.

Contrario a cuanto se esperaba, la huelga continúa, por desacuerdo entre los obreros, que se resisten a reintegrar sus puestos mientras algunos compañeros que guardan prisión acusados de delitos, no sean puestos en libertad por el Juzgado especial que entiende en tan ruidoso proceso.

El señor Bravo Correoso, como jefe del departamento legal de la Compañía eléctrica, personóse en el Juzgado especial, donde se le notificó el auto de procesamiento a varios huelguistas y cómplices detenidos, calificándose el hecho como delito por estragos y atentados violentos y anárquicos que han conmovido tanto la opinión y causado heridos y lesionados, aparte de los gravísimos daños materiales.

El licenciado Bravo Correoso considera equivocada dicha calificación y ha solicitado reforma del auto procesal, interesando su calificación como atentado con explosivo según la ley española especial del año 1894 declarada vigente por nuestro Tribunal Supremo, que impuso pena de muerte o cadena y presidio mayor en dichos delitos.

Los procesados han establecido recurso interesando se les ponga en libertad bajo fianza, a cuya pretensión se opondrá el acusador privado Bravo Correoso, dado el especial carácter aflictivo que tienen esas penas.

Sigue, pues, la incógnita de esta situación alarmante y dícese que la hermandad de Camagüey irá también a la huelga.

Tenemos dos días sin correo, esperándose uno en la madrugada de hoy.

ABEZA.

LA HUELGA DE LOS TRANVIARIOS.

RUMORASE QUE LOS OBREROS NO REANUDARAN EL TRABAJO MIENTRAS NO SEAN PUESTOS EN LIBERTAD SUS COMPAÑEROS PRESOS.

SANTIAGO DE CUBA, Marzo 31.
DIARIO DE LA MARINA.—Habana.

Confirmo mi telegrama de ayer noche sobre la terminación de la

(Continúa en la pág. DIECINUEVE)

EL SEPELIO DEL GENERAL TOMAS COLLAZO

SE TRIBUTARON A SU CADAVER HONORES MILITARES.

Ayer tarde, a las cuatro y media, fué conducido al Cementerio de Colón el cadáver del general Tomás Collazo, partiendo el cortejo fúnebre de la calle de Estrada Palma, número 19.

Mientras estuvieron expuestos los despojos mortales del general, desfilaron numerosas personas por la capilla ardiente, que quisieron así testimoniar a los familiares del extinto, su honda pena en trance tan doloroso.

El acto del sepelio constituyó una sincera y espontánea manifestación de condolencia, acudiendo a rendir un cordial tributo de cariño al viejo soldado de la Independencia cubana, muy distinguidos elementos de la sociedad habanera, con la cual estaba íntimamente relacionado el general Collazo, y a quien ésta apreciaba por sus dotes de caballerosidad y corrección exquisitas.

A las cuatro y media, un cornetín de órdenes dió la señal de atención.

En estos momentos fué sacado el sarcófago que contenía los restos, de la casa mortuoria, y colocado en un armón de artillería.

Iniciado el desfile, se puso en movimiento el cortejo, a la cabeza del cual marchaba un piquete de Policía montada.

Seguíale la banda de música. En segundo término iba el coronel Castillo, con su Estado Mayor, al mando de las fuerzas, que se componían de dos batallones y una sección de artillería ligera.

A continuación, el armón, con los restos, al que rendían guardia de honor cuatro tenientes y dos sargentos.

Inmediatamente iba el acompañamiento, que era numeroso.

Pudimos ver, entre otras personalidades, al señor Nicolás de Cárdenas, deudo del extinto; al general Pedro E. Betancourt, presidente de la Asociación de Veteranos y secretario de Agricultura; al comandante Cordovés, que ostentaba la representación del señor Presidente de la República; al señor Soler, introductor de ministros, y a nombre del señor secretario de Estado; a los señores Miguel Arango, Ortelio Foyo, Claudio Mendoza, Regino Truffin, doctor Longa, doctor Malberty, general Ducassi, y otros más.

En el Cementerio, y en los momentos de ser sepultado el cadáver del general Collazo, las fuerzas del Ejército hicieron las salvas de ordenanza correspondientes a la categoría militar del extinto.

SE ELEVAN A MUCHOS MILLONES DE PESETAS LOS DAÑOS CAUSADOS POR LAS INUNDACIONES EN EL REAL SITIO DE ARANJUEZ, HALLANDOSE MUCHAS FAMILIAS EN LA RUINA

TANTO LA FAMOSA FINCA "DEL LABRADOR" COMO EL REAL PALACIO SUFRIERON GRANDES DESPERFECTOS A CAUSA DE LA SUBIDA DE LAS AGUAS QUE LO ARRASARON TODO

Gran Número de Casas, así Como las Valiosas Cosechas de Fresas y de Espárragos, ya en su Sazón, Quedaron Totalmente Arrasadas

S. M. EL REY RECORRIO A CABALLO TODA LA COMARCA DAMNIFICADA, CONSOLANDO A LAS DESESPERADAS GENTES Y PROMETIENDO QUE EL GOBIERNO MANDARIA SOCORROS

Se Hacen Grandes Preparativos en la Capital de España Para la Próxima Visita que Harán en Julio los Reyes de Italia

EN LOS CIRCULOS POLITICOS SE HACEN CONJETURAS SOBRE LA POSIBILIDAD DE QUE CON MOTIVO DE ESTA VISITA SE INTENSIFIQUEN LOS ARREGLOS DEL TRATADO

MADRID, marzo 31.

Dadas las últimas noticias que publican los diarios mejor informados de esta capital en los despachos que han recibido, fechados en Aranjuez y Algodor, en los días de ayer y hoy, se puede calcular que los daños materiales causados por la crecida de las aguas en las inundaciones que han azotado esa región, se elevan a muchos millones de pesetas, pues puede considerarse que se han perdido por completo todas las cosechas tempranas, por haber sido talados y arrasados los campos en una gran extensión de terreno. Un gran número de casas se han venido abajo ante el irresistible embate de las aguas y, como consecuencia, familias enteras se hallan en la más completa miseria.

La famosa finca del Labrador y el Real Palacio de Aranjuez han sufrido desperfectos considerables, experimentando un gran número de las obras valiosas que encierran, los efectos de la inundación.

Se están haciendo todos los esfuerzos posibles para reparar los daños causados y ha surtido buen efecto la rapidez con que se han organizado comisiones de socorro para aportar recursos a las familias que se hallan destituídas de todo lo necesario para la vida y para poder evitar en lo posible la crisis agrícola que amenaza a la región por la pérdida total de las cosechas de hortalizas y frutos tempranos, que son los productos que a más precio se cotizan en los mercados de España y del extranjero. Los célebres espárragos de Aranjuez, que son tan codiciados por los gastrónomos, estaban ya a punto de ser embarcados para Madrid y otras ciudades de la península y del extranjero, cuando las aguas arrasaron los lechos en que estaban ya casi maduros. Las fresas tempranas también, por su estado, indicaban que la recolección se efectuaría dentro de algunos días; pero la inundación dió al traste con las esperanzas de los labradores que las cultivan, que se prometían este año excepcionales resultados por la abundancia y la calidad de ese fruto.

Dentro de la aflicción y desconsuelo que imperan, ha causado magnífica impresión la generosa y desinteresada actitud de S. M. el Rey don Alfonso XIII, quien visitó personalmente la comarca, teniendo que hacer parte del viaje a caballo, por haber interrumpido las aguas el paso a su automóvil, y prometió conseguir del Gobierno que apronte los recursos necesarios para reparar las pérdidas sufridas.

LA PROXIMA VISITA DE LOS REYES DE ITALIA

MADRID, Marzo 31.

En el Ministerio de Estado se ha recibido un telegrama enviado por la embajada española acreditada ante la corte italiana del Quirinal en el que se anuncia que SS. MM. los Reyes de Italia llegarán a la capital de España durante la primera quincena de julio y agregando que los monarcas italianos visitarán también algunas provincias de Andalucía, a fin de contemplar las grandes bellezas que encierran varias de sus más importantes ciudades.

Se activan a diario los grandes preparativos que se están haciendo tanto en el Real Palacio de Oriente como en diferentes partes de la capital incluso en sus calles y plazas principales para acoger de un modo digno a los soberanos de Italia cuya visita tiene por objeto devolver la que hicieron SS. MM. los Reyes de España, a Roma y otras ciudades italianas hace lagún tiempo.

En los círculos políticos y diplomáticos se hacen conjeturas sobre la posibilidad de que al llegar los Reyes de Italia a esta corte adquieran mayor intensidad las negociaciones que se iniciaron en Roma y que produjeron el tan comentado acuerdo italo-español que provocó vivas sospechas en la prensa francesa atribuyéndole el propósito de destinarse a contrarrestar las pretensiones de hegemonía de Francia en el Mediterráneo.

LA MUERTE DE DON PEDRO GIRALT

Las pruebas de condolencia que hemos recibido con motivo del fallecimiento del que fué querido compañero nuestro, Don Pedro Giralt, han sido un lenitivo para nuestra aflicción, como lo habrá sido para la viuda y demás familiares.

La prensa, lo mismo la de esta capital que la de provincias, ha dedicado sentidas frases de recuerdo al compañero desaparecido, y de pésame para este DIARIO. A todos los colegas queremos hacer llegar la expresión de nuestra gratitud.

Y ésta la hacemos extensiva al personal facultativo y administrativo de la Casa de Salud **"La Purísima Concepción"**, que con todo esmero atendió al enfermo durante el curso de su dolencia.

Tanto al Doctor Bernardo Moas, Director de la Casa, como al Doctor Luis P. Romaguera, médico de cabecera, quién por dos veces logró que el enfermo mejorara al extremo de poder hacer la vida corriente, como a los Doctores Manuel González Alvarez y Pedro Mallo, que con aquél practicaron el embalsamamiento del cadáver, como al señor Aedo, Administrador, atento a cuanto pudiera ser grato y útil al paciente: a todos llegue nuestro profundo reconocimiento.

INAUGURACION DE LAS NUEVAS OBRAS DE LA CAMARA

El próximo lunes, 7 del mes en curso, tendrá efecto la inauguración del edificio anexo a la Cámara de Representantes, habiéndose fijado las cuatro y media de la tarde para dicho acto.

Con dicha fecha coincide la iniciación de la Tercera Legislatura del undécimo período congresional.

El edificio que habrá de ser inaugurado corresponde a la entrada principal de la Cámara, por Oficios, y que ha sido decorado con extraordinario gusto.

En el mismo se han instalado los Comités parlamentarios de los Partidos Popular, Liberal y Conservador, el despacho de la Presidencia de la Cámara, estilo Renacimiento español; los despachos respectivos de los Comités Provinciales, Secretaría Particular de la Presidencia, salas de espera, etc.

Se han repartido invitaciones para el acto del día 7, que promete quedar lucidísimo.

INDULTO DE UN REO DE MUERTE

MADRID, Marzo 31.

En uno de los negociados del Ministerio de Gracia y Justicia se facilitó a uno de los periodistas que lo visitan para obtener noticias una nota anunciando que se había aprobado el expediente relativo al indulto del reo de muerte José Morenete y que en breve será puesto a la firma de S. M. D. Alfonso XIII.

ACCIDENTADA NOVILLADA EN MADRID

MADRID, Marzo 31.

La novillada de ayer en la plaza de toros de esta capital hubiera indudablemente aburrido al público por lo defectuosa del ganado y lo poco afortunados que estuvieron los tres novilleros que torearon, de no haber sido pródiga en incidentes y emociones agudas.

Los toros de la ganadería portuguesa de Palhas aunque como de costumbre de muchas libras y gran poder fueron muy desiguales en bravura, prevaleciendo entre ellos los mansos y siendo marrajos decididos los lidiados en primer y quinto lugar.

Torquito II que estuvo aceptable en su labor con el capote y oportuno en algunos quites especialmente al colear al tercer toro en una caída al descubierto. Con la muleta hizo un trabajo basto y vulgar, siendo pocos los pases que merecieron ese nombre y aburriendo mucho por lo interminable de sus faenas y lo movido que estuvo durante todas ellas. Al matar también estu-

(Continúa en la pág. DIECINUEVE)

QUEDO TERMINADO EL PROYECTO DE AUTONOMIA UNIVERSITARIA

"ES NECESARIO DECIRLE AL PUEBLO DE CUBA, LO QUE SE VA HACER EN LA UNIVERSIDAD" —DIJO EL DR. CARRERA JUSTIZ

LA PRENSA FUE APLAUDIDA POR SU ACTUACION

Pocos minutos después de las cuatro y media de la tarde de ayer, bajo la presidencia del Rector doctor Enrique Hernández Cartaya y con la asistencia de diecisiete señores Delegados comenzó la sesión semanal de la Asamblea Universitaria.

Leída y aprobada el acta de la sesión anterior, con una pequeña anotación del doctor Martínez, el Rector dió cuenta de haber cumplido los acuerdos de la anterior reunión referentes a los familiares del prematuramente desaparecido doctor Enrique Lavedán.

Después se dió lectura por la Secretaría al proyecto de Ley de Autonomía Universitaria, según quedó redactado por la comisión de Estilo, firmado por la señorita Graciella Barrinaga, doctor Antonio Sánchez de Bustamante y el doctor Juan J. Remos, el cual dice así:

Artículo I.—La Universidad de la Habana será en lo adelante una corporación oficial del Estado, autónoma y con personalidad jurídica propia.

Tendrá por objeto la enseñanza superior, las investigaciones científicas y técnicas y los demás fines análogos que sus Estatutos determinen.

Artículo II.—El gobierno, dirección y administración de la Universidad y de sus bienes y fondos, estarán a cargo:

(a) De un Rector.

(b) De un Consejo Universitario, que se compondrá del Rector, los Decanos, un Profesor elegido por cada Facultad y dos alumnos de la misma.

(c) De una Asamblea Universitaria con la constitución que determinan los Decretos presidenciales de 16 y 25 de agosto de 1923 y las variaciones que demande el cambio de número de Facultades y Escuelas y que acordará la Asamblea.

(d) De una Junta General de Profesores de la Universidad.

(e) De un Decano para cada Facultad.

(f) De una Junta de Profesores por cada Facultad.

(g) De una Junta de Patronos compuesta del Rector, dos Profesores nombrados por cada facultad un número de personas igual al de Facultades nombradas por la Asamblea Universitaria. Podrán formar parte también de la Junta de Patronos las personas o representantes de instituciones que hagan a la Universidad donaciones superiores a la cantidad que fijen los Estatutos y que reunan las demás condiciones que en ellos se determinen, previa aprobación de sus nombramientos por la Asamblea.

(h) De la Federación de Estudiantes.

(i) De la Comisión Atlética Universitaria, que estará constituida y tendrá las atribuciones y deberes que determine su Reglamento aprobado por la Asamblea.

Los deberes y atribuciones de las personas y entidades a que el presente artículo se refiere y la organización de estas últimas, en todo lo que no esté prescrito por esta ley, se determinarán en los Estatutos.

Artículo III.—Los funcionarios de la Universidad y los miembros de los organismos que el precedente artículo menciona, tendrán que ser ciudadanos cubanos.

No se exigirá esta condición a los Estudiantes menores de edad que hayan nacido en Cuba.

Sin embargo, las Facultades, con la aprobación de la Asamblea, podrán utilizar los servicios de Profesores extranjeros para la Enseñanza y la investigación científica.

Los profesores, funcionarios y empleados de la Universidad, estarán sujetos a las leyes generales de pensiones, jubilaciones y retiro vigentes en la República, y disfrutarán de sus beneficios.

Artículo IV.—El Rector ejercerá la función ejecutiva en la Universidad y cumplirá y hará cumplir la Constitución de la República, las leyes y Reglamentos, los Estatutos y los acuerdos y disposiciones de las entidades universitarias competentes. Será el Jefe Supremo de la Corporación; presidirá la Asamblea Universitaria, la Junta General de Profesores, El Consejo Universitario y la Junta de Patronos y tendrá la representación de la Universidad en juicio y fuera de él.

Artículo V.—El Consejo Universitario tendrá la función ejecutiva que le señalen los Estatutos.

(Continúa en la pág. DIECINUEVE)

LA PROTESTA CATOLICA

Imposible se nos hace publicar en su totalidad, en una sola edición del DIARIO, todas las cartas y el abrumador número de firmas que, como adhesión incondicional a nuestra protesta, venimos recibiendo unas tras otras.

Todas aparecen, sin embargo, así como un gran número de los artículos y poesías que también hemos recibido; pero no podemos publicarlo todo de una vez. Sépanlo así las personas que se nos quejan de que no hayan aún aparecido en nuestras columnas los trabajos sobre este tema al DIARIO remitidos.

Ni una sola firma hemos de echar en olvido, porque cada una tiene el valor de un ciudadano que protesta, de un católico que confiesa su fe, de una persona que se adhiere a los deseos de moralización que esta sociedad de la Habana tiene, cansada ya de soportar lo que nuestras autoridades, nuestro Gobierno, no debieron de haber tolerado ni por un momento: la corrupción, la inmoralidad en sus más horribles manifestaciones, que hoy por medio de la palabra y de la Prensa se tratan de esparcer.

La sociedad pide que se ponga coto a tanta falta de respeto a ella misma. Pide que se la proteja, pide que se castigue a los que hacen, en planillas de periódicos y en conferencias, uso del lenguaje insultante y calumnioso para conseguir auditorio para las unas, lectores para las otras.

La moral se ve atacada de una manera escandalosa, y no puede gobernante alguno que se precie de tener dignidad, consentir que cosas semejantes sucedan en el período de su gobierno sin que se lancen sobre él las más duras acusaciones por parte de las personas decentes, que, pésele a quien le pese, no pueden, en manera alguna, transigir con que su Patria se convierta en un antro de inmoralidades y de vicios, tales como los que hoy se predican y se propagan.

La gran familia cubana, la gran familia católica, merece más respeto del que aquí se le está guardando. Que se alquilen nuestros teatros para combatir lo poco bueno que religiosamente guardamos; que se empleen nuestros periódicos para atacar groseramente, lo mismo el honor de una familia que las creencias y prácticas de nuestra Religión, que el nombre de un monarca y un Gobierno extranjero, que la dignidad de la mujer, que, cien veces más digna que la que se presta a ser apoyada y defendida por la más baja Prensa, acude, humilde y silenciosa, a postrarse a los pies de un sacerdote y de un altar, son cosas que la mujer de Cuba, y con ella los que muy obligados están a defenderla, no puede seguir tolerando.

Protestamos contra los insultos de una extraña; protestamos contra la labor corruptora de la Prensa que apoya a esa extranjera; protestamos de la inactividad de nuestros gobernantes, que permiten que esto se lleve a efecto, sin considerar que están obligados a velar por la moral de su pueblo; y pedimos, pedimos insistentemente, que se arroje de Cuba a la perturbadora que ha pretendido, con sus doctrinas malsanas, corromper a las personas ignorantes que de sus prédicas se pueden dejar llevar.

Aquí no tiene que venir ninguna extranjera, y mucho menos incógnita, a llamarnos hipócritas e inmorales. La acusamos, la acusamos públicamente, y pedimos que la acepte el pueblo por entero, para que continúe calumniándonos e insultándonos impunemente.

(Continúa en la pág. DIECINUEVE)

INTERESANTE CONFERENCIA EN EL CENTRO CASTELLANO

Esta noche, a las 8 y media, el ilustrísimo señor Obispo de la Habana, en unión del Excmo señor Ministro de España, presidirán la anunciada conferencia que ha de pronunciar nuestor ilustrado compañero en el DIARIO, doctor Adrián Rodríguez Echevarría, en el Centro Castellano.

Entendemos que, **"La Conquista del hombre blanco por mortales amapolas"**, es un estudio completo que va en auxilio de la defensa social y muy interesante si consideramos el estado lastimoso en que se encuentra el mundo, herido de muerte por la obra degeneradora de los venenos **heróicos.**

Han sido invitados a esta conferencia los señores Secretarios de Sanidad e Instrucción Pública, el Rector de Belén, prensa, médicos, filósofos, abogados y muchas personalidades de la más distinguida sociedad cubana y de las colonias españolas.

Seguros estamos del nuevo éxito que alcanzarán el progresivo Centro Castellano y nuestro querido compañero doctor Rodríguez Echevarría.

DIARIO DE LA MARINA
FUNDADO EN 1832
DIRECTOR: José I. Rivero. PRESIDENTE Conde del Rivero. ADMINISTRADOR Joaquín Piña
PRECIOS DE SUSCRIPCION:

	PROVINCIAS	EXTRANJERO
[illegible] $ 1-60	1 mes $ 1-70	3 meses $ 6-00
3 Id. 4-80	3 Id. 5-10	6 Id. 11-00
6 Id. 9-00	6 Id. 9-50	1 Año 21-00
1 Año 18-00	1 Año 19-00	

[illegible] 103 Apartado 1010. Teléfonos: Redacción: A-6301; Administración y Anuncios: A-8201; Imprenta: A-6334. Habana
MIEMBRO DECANO EN CUBA DE "THE ASSOCIATED PRESS"

PAVIMENTACION Y COMUNICACION

El DIARIO, vocero de la opinión pública y defensor constante de los intereses morales y materiales del País, que son los de la República, ha venido y viene un día tras otro clamando por la pavimentación de las calles de los repartos urbanizados y nuevas vías para ponerlos en fácil comunicación con todos los centros de la ciudad. Y a las campañas del DIARIO y Asociaciones de Vecinos y Propietarios se debe, sin duda, que las autoridades presten mayor atención al arreglo de las calles, saneamiento y comunicaciones de los barrios extremos y nuevos repartos, en todos los cuales viven más de doscientos mil habitantes, partiendo de Infanta, Carlos III y Belascoaín, que son los límites hasta donde llega la pavimentación firme, de concreto y asfalto. El coger baches y arreglar calles con piedra y grava, o a veces con piedra y tierra solamente, resulta un trabajo de poca utilidad, pues al año está el pavimento en las mismas o peores condiciones que antes del arreglo.

Hay que pavimentar en firme los barrios extremos y repartos que tengan alcantarillado, como lo tiene la Habana. Los vecinos de Jesús del Monte, Víbora, Cerro, Villanueva y Atarés, Almendares y Vedado, son de la misma clase y condición que los de la Habana y merecen todas las atenciones y consideraciones por parte de los poderes públicos para que vivan con higiene y puedan llegar a sus casas con la mejor comodidad. En todos esos repartos se forman, cuando llueve, baches y lagunatos que son focos de mosquitos e infección. En San Anastasio y Vista Alegre hay una laguna perenne en que, cuando llueve recio, alcanza el agua seis metros de altura por veinticinco de ancho y más de cien de largo. ¡Un verdadero lago de agua corrompida con las basuras que en ella se arrojan, pues se abandonó la limpieza del dren que le da salida y sigue estancada, produciendo el paludismo y otras fiebres en los vecinos, a pesar de hacerlo éstos presente a los Departamentos de Sanidad y Obras Públicas y solicitar de ellos pongan fin a ese foco infeccioso que amenaza la salud y vida de dichos vecinos y desdice mucho del buen nombre de nuestra Sanidad y de la Capital de la República.

Con respecto a comunicaciones, el Gobierno se decidió al fin, como venía aconsejando el DIARIO, a abrir la Zona de Atarés y pavimentar las calles de Alambique y Fábrica para descongestionar Cuatro Caminos, Puente de Agua Dulce y las calzadas de Cristina y Jesús del Monte, así como a terminar la de Ayestarán y Santa Catalina para la descongestión de las del Cerro e Infanta, todo lo cual es de aplaudir; pero conviene que se activen los trabajos de esas obras y se continúen en las Avenidas de Porvenir y Acosta, como dispone el Decreto sacando a subasta las de la Zona de Atarés y calle de Fábrica y al mismo tiempo que la "Havana Electric" tire las líneas que tiene en proyecto, ya estudiadas, por las Avenidas de Acosta y Porvenir, y hasta Arroyo Apolo, pues tanto los intereses de dicha Empresa como los de la Ciudad y sus habitantes, reclaman estas nuevas líneas para el servicio y tráfico diarios.

Hoy se halla completamente congestionado el Paradero de la Víbora con la constante entrada y salida de carros eléctricos y guaguas y las muchas máquinas, camiones y demás vehículos de todas clases que trafican por aquel lugar; y con la construcción de esas nuevas líneas desaparecerá la congestión y será mucho mayor el movimiento de pasajeros en los eléctricos, que los recogerán desde Arroyo Apolo y por toda las Avenidas de Acosta y Porvenir para seguir a los centros de la Habana y puntos intermedios, unos por la calzada de Jesús del Monte y otros bajando a Luyanó por Porvenir y línea Lawton-Batista para seguir por la calzada de Luyanó o la Zona de Atarés—y viceversa—que es la distancia mucho más corta. El setenta por ciento del tráfico terrestre de la Habana se dirige hoy por el Puente de Agua Dulce a los diversos repartos de la Víbora y pueblos de campo y, expedita la Zona de Atarés, se dirigirá en su mayoría por esta vía desde la calzada de Vives.

En síntesis: el saneamiento y los buenos servicios de nuestra Capital dependen de la buena pavimentación de todas las calles y rápidas y expeditas vías de comunicación. Del Gobierno y del Ayuntamiento y de la Empresa de los Eléctricos, dependen también ambas cosas, que el DIARIO y sus miles de lectores vienen pidiendo de tiempo atrás. Esperamos que las autoridades todas y Empresa tomen en consideración cuanto dejados expuesto para bien de todos los habaneros y honor de Cuba y los cubanos.

TODAS LAS MAS ALTAS RECOMPENSAS
13 GRANDES PREMIOS. 4 DIPLOMAS FUERA DE CONCURSO 3 DIPLOMAS DE HONOR. MEDALLA DE ORO

TRATAMIENTO ZOMOTERAPICO
POR EL
PLASMA MUSCULAR INTEGRAL DE CABALLO
ASÉPTICO E INALTERABLE

AUSENCIA COMPLETA de TODO GERMEN NOCIVO
SABOR MUY AGRADABLE
ASIMILACIÓN INMEDIATA Y PERFECTA
SIN NINGÚN TRASTORNO de las FUNCIONES DIGESTIVAS

INDICACIONES:
TUBERCULOSIS
PRETUBERCULOSIS
ESTADOS DE ANEMIA
DESORDENES DE LA NUTRICIÓN
NEURASTENIA
DEPRESIÓN NERVIOSA
DEBILIDAD GENERAL

HIPPOPLASINE

CON MANGANESO COLOIDAL RIGOROSAMENTE PREPARADA Á FRÍO
ACTIVIDAD FISIOLÓGICA COMPROBADA

LES ÉTABLISSEMENTS BYLA - GENTILLY-PARIS

Los Boy-Scouts y el señor Néstor Nodarse de Armas

Habiendo presentada la renuncia del cargo de Comisario de los Exploradores de Cuba que desempeña con el beneplácito general el Sr. Néstor Nodarse de Armas, se han dirigido a éste, en nombre de los Exploradores, los señores Doctores Baldomero Carballo y Rafael Rivero, manifestándole los deseos generales de que retire la renuncia y siga prstando su valioso concurso a las "boy-scouts" cubanos En el extenso escrito que firman los citados señores se hace el elogio del señor Nodarse de Armas con motivo de su labor en el cargo, de Comisario, en el que confían que seguirá.

Dr Gálvez Guillem
IMPOTENCIA, PERDIDAS SEMINALES, ESTERILIDAD, VENEREO, SIFILIS, Y HERNIAS O QUEBRADURAS. CONSULTAS: DE 1 A 4.
MONSERRATE, 41.
ESPECIAL PARA LOS POBRES, DE 3 Y MEDIA A 4.

DOCTOR SOLANO RAMOS
Catedrático de la Escuela de Medicina
Estómago, intestinos y nutrición
(exclusivamente)
San Lázaro 268, de 3 a 6, Lunes, Miércoles y Viernes.

LA CARRETERA DE BATABANO

Habana 31 de marzo de 1924.
Al Club Rotario:
Caballeros:

No sé en el resto de la República; pero en la Provincia de la Habana, no hay trozo de carreteras, por hacer más importantes que el que falta por unir a Batabanó con Güira de Melena.

El terreno es alto, colorado, de mucha piedra suelta; no hay desnivel y no se requieren obras de fábrica. Me he dirijido a las Autoridades inutilmente; y como todas me manifiestan los mejores deseos, he llegado a figurarme que no me entienden por desconocimiento de la topografía de la Provincia.

1.—No es posible la verdadera circulación de la provincia, sin ese trozo por hacer, que es sólo de unos seis kilómetros.

2.—Batabanó y Güira de Melena, en sus municipios florecientes y limítrofes No obstante para comunicarse, emplean los mismos medios que los siboneyes, cuando vino Colón, pues ni sus carretas pueden pasar por allí. Hay un viejo aforismo cubano que dice: ¿Adando irá el buey, que no are? Y se contesta, a Jaiguaa; el nombre de una de las Haciendas de Batabanó.

3.—Hay fincas valiosísimas que no pueden desenvolver. el negocio de la piña y de la caña por falta de ese trozo y tal contrasentido a 40 kilómetros de la Fedes Cubensis!!

4.—Con ese trozo se comunicarían, nada menos que el Este con el Oeste, Melena del Sur, San Felipe, Quivicán y Batabanó, con Güira de Melena y Alquízar, lo mejor de lo mejor de la parte Sur, la más fértil de la Provincia. Hoy son Zonas antipodas; hemisferios separados.

Con su buen deseo inteligente el señor Secretario de Obras Públicas debiera convocar a un certamen público a los propietarios Colonos y terratenientes, para verlos y deliberar, con conocimiento de causa, cuál carretera debiera lograr la preferencia teniendo, su suerte, su necesidad y utilidad.

Es claro, que uno de los primeros lugares lo ocuparía la carretera a que me refiero. Es preciso o mucho cinismo o mucha ignorancia, para hacer, con una firme e ilustrada convención, ese aserto.

Me dirijo a ustedes para ver, si por su mediación, se obtiene esa obra esencial.

Respeutosamente,

Gabriel Camps.

NO PUEDEN SER SUPERADOS

Nuestros MODELOS BLANCOS son de tanta elegancia y originalidad que no pueden ser superados. Véalos.

Es IMPORTANTE que al adquirir calzado de la marca PEDRO CORTES Y CIA., se tenga en cuenta si tiene incrustada en la suela la marca que antecede

Peletería "EL PASEO"

PEDRO CORTÉS Y CA
OBISPO Y AGUACATE

AMIGOS DEL DOCTOR JOSE PEREDA

En la noche de ayer, se reunió en Industria 34, un numeroso grupo de amigos y simpatizadores del doctor José Pereda Galvez, entre los cuales estaban representados todas las clases sociales y políticas.

El acto fué presidido por el señor Valentín Rivero, presidente del Ejecutivo Central del Comité Nacionalista, actuando como Secretario Roberto Faffa y doctor José Iñiguez; ocuparon puestos de honor en la mesa los señores doctor Octavio Mañalich; L. Díaz de Villegas; doctor Pérez Salazar y otros.

Fueron aprobados por unanimidad los siguientes acuerdos:

Primero.—Protestar de una manera enérgica de la campaña que en el extranjero vienen realizando los Jefes de los Veteranos y Patriotas.

Segundo.—Apoyar en todo y hacer nuestra cualquier actitud que adopten los Poderes legítimamente constituidos, para terminar esa campaña de difamación.

Tercero.—Formar en los cuarenta y tres barrios ya constituidos, grupos de patriotas, para que en caso de cualquier alteración del orden estén listos a defender nuestra Soberanía y Gobierno Cubano legítimamente constituido.

Hicieron uso de la palabra distinguidos oradores, haciendo el resumen de la fiesta el doctor Pereda, el que dió las gracias a todos por el apoyo incondicional que prestaban a la causa que por Cuba, habían emprendido él y sus amigos.

DE LOS JUZGADOS DE INSTRUCCION

LOS NEGOCIOS CON LA BEBIDA

Ayer se personó en la Jefatura de la Policía Judicial el señor Armando Rodríguez y Alvareda, vecino de Aguilera 137, denunciando cómo ha sido víctima de un timo por medio del negocio de la exportación de bebidas hoy tan en boga.

Refiere el señor Rodríguez que a mediados del pasado mes de febrero se entrevistó con él un individuo al que conoce por el nombre de John Gelabert, proponiéndole interesarlo en la exportación de cognac a Honduras, pues le aseguró que era sobrecargo del vapor "Manuela Larrondo", que haría escala en ese país. Aceptó el señor Rodríguez y le entregó a Gelabert mil litros de cognac, valorados en 500 pesos. Regresó a la Habana el socio del señor Rodríguez, y le manifestó que el vapor no había ido a Honduras, y que estando en un puerto de los Estados Unidos, al volver a bordo después de pasear por la población, se encontró con que los mil litros de cognac habían sido sustraídos del vapor, sin que nadie pudiera informarle cómo.

Según el denunciante esta sustracción misteriosa es un cuento de Gelabert, al que acusa de estafa.

ROBO

Luís Augusto Navarro y de la Portilla, residente en Merced 59, denunció a la policía que de su domicilio le robaron ayer 70 pesos en efectivo y 45 fracciones de billetes de la Lotería Nacional para el sorteo de ayer

Los ladrones violentaron la puerta que comunica el zaguán de la casa con el piso alto de la misma.

SE LLEVO EL AUTOMOVIL

Horacio Valdivia y Peraza, vecino de Dragones 45, participó a la policía que Félix Velazco y Olivas, de Luz 77, se ha apropiado del automóvil marcado con el número 8589, que estima en 500 pesos, por lo que formula la correspondiente denuncia.

CON UN BARRENO

La señora Marcelina Toca y Campuzano, viuda de Gancedo, denunció en la Octava Estación de Policía que en momentos en que estaba ausente de su residencia, Concha 3, penetraron en la misma los ladrones llevándose distintos objetos valorados en 150 pesos.

Parece que por la proximidad de alguna persona los malhechores se vieron precisados a marcharse, sin que tuvieran tiempo de registrar el escaparate donde la señora Toca Campuzano guarda las joyas de valor.

Los ladrones penetraron en la casa violentando la puerta con un barreno.

PROCESADO

El juez de la Sección Primera procesó ayer a Pedro Rocha, en causa por estafa, fijándole 200 pesos para poder gozar de libertad provisional.

A LA POLICIA ROBAN

Los vigilantes de la Policía Nacional números 1686 y 1687, Gerardo Domínguez Arroyo y Sergio Domínguez Arroyo, vecinos ambos de Piñera 1, en el Cerro, denunciaron a la policía que de su domicilio violentando un escaparate les sustrajeron al primero joyas y dinero por valor de 68 pesos, y por valor de 60 pesos el segundo.

MENOR HERIDO

Al romperse un pomo de vidrio con el que jugaba el menor Ramiro Lebatar y Alvarez, de 3 años de edad y vecino de Manuel de la Cruz letra E., se causó varias heridas incisa en los dedos medio y anular de la mano izquierda.

Fué asistido en el Cuarto Centro de Socorro.

UNA CAIDA

Al caerse al pavimento en Céspedes entre Lincoln y Martí, en el Reparto Santa Amalia, se fracturó el maleolo peroneal izquierdo, José María Núñez, español, de 39 años y vecino de San José 130.

Fué asistido en la casa de salud "Purísima Concepción".

ROBO CON AMENAZAS

El vigilante especial de la Necrópolis de Colón número 32, J. Mujica, arrestó ayer a Sandalio Delgado Troncoso, de la Habana, de 24 años y vecino de la finca El Pilar, en San Martín, a petición de Tomás Rey Dacil, español, de 22 años y xecino de la finca "La Dionisia".

Rey al entrar en su domicilio halló violentado el candado de la puerta y dentro de la casa a Delgado, que le amenazó con una navaja barbera de la propiedad su compañero de cuarto Manuel González. Al verse sorprendido Delgado saltó las tapias del cementerio y fué detenido.

Delgado fué curado de una herida incisa en la pierna izquierda. Ingresó en el vivac.

NIÑA INTOXICADA

Ilda Peña Pastor, de 5 años de edad y vecina de Diez de Octubre 145 fué asistida en el Cuarto Centro de Socorros de una grave intoxicación por haber tomodo unos papelillos equivocadamente.

DEFRAUDABA AL MUNICIPIO

La Fiscalía de la Audiencia remitió al Juzgado de Instrucción de la Sección Cuarta el expediente incoado por la Secretaría de Obras Públicas, Jefatura de la Ciudad, contra A. Palacios Peláez, vecino de Arango 25, por defraudar al Municipio tomando mayor caudal de agua que el que paga.

ENFERMO LESIONADO

José Ramón Cartaya Díaz, de la Habana, de 23 años de edad y vecino de Valle 4, fué asistido en Emergencias de contusiones en las regiones frontal, óculo palpebral y nasal, y fenómenos de schock traumático, que se causó al tirarse de la cama contra un buró situado cerca del lecho. Según declaró el hermano del lesionado, éste se halla enfermo con fiebre tifoidea, y en un acceso de locura se levantó de la cama, arrojándose contra el citado buró y causándose las lesiones que presenta.

SE QUEDO CON EL DINERO

Rosalía Rodríguez Alvarez, española, de 36 años de edad, vecina de 4 número 11 y actualmente recluída en la Sala de Maternidad del Hospital Calixto García, denunció a la policía que José Rodríguez, que vive en el Reparto Santos Suárez, le ha sustraído diferentes cantidades que ascienden a 94 pesos y se niega a devolvérselos.

MARMOLES: PENNINO

FUEGO EN LA RESIDENCIA DE UN ALCALDE

Según noticias recibidas ayer en Gobernación, un incendio destruyó la casa donde residía el Alcalde de Palmira, señor Jacinto Portela. En dicha casa había, además, un tostadero de cafe, que fué también pasto de las llamas.

Se ignoran las causas determinantes del siniestro.

SUICIDIOS

En la finca "La Palma", término de Sabanilla del Encomendador, se suicidó, incendiándose las ropas, la señora Juana Pons Macareño. Y en la finca "San Pablo", ubicada en el mismo término, se disparó un tiro en la sien derecha el vecino del barrio Mondejar Cumbrado Marcos García Negrín, falleciendo instantáneamente.

MARCAS Y PATENTES
RICARDO MORE
(Ingeniero Industrial)
Ex-Jefe de los Negociados de Marcas y Patentes
APARTADO DE CORREOS, 796
Barratillo, 7, altos. Teléfono A-6439.

GRANDE
INYECCION "G" GRANDE
Cura de 1 a 5 días las enfermedades secretas por antiguas que sean, sin molestia alguna.
ES PREVENTIVA Y CURATIVA

CENTRO GALLEGO

SECRETARIA
SUBASTA

En cumplimiento de acuerdo adoptado por la Comisión Ejecutiva de este Centro, se hace público, por este medio, que el día 3 del próximo mes de abril, a las 8½ de la noche y en el local que ocupa la Secretaría General, se verificará la subasta pública para el suministro por el término de un año, de los IMPRESOS Y EFECTOS DE ESCRITORIO, que sean necesarios en las oficinas de esta Sociedad de la Casa de Salud, así como también en el Teatro Nacional, de acuerdo con el pliego de condiciones existente en esta Secretaría, que podrán examinar las personas que deseen presentarse como licitadore sen las horas de 8 a 11 a. m. y de 1 a 5 p. m. de todos los días hábiles.

Los pliegos de proposición se presentarán al Tribunal de Subasta en el momento de la celebración de la licitación.

Habana, 27 de Marzo de 1924,
Vto. Bno.
José Sobrino,
Presidente del Tribunal.
Lcdo. José Grandaille,
Secretario.

C 2704 alt, 3-d 27

OFICINA INTERNACIONAL DE MARCAS Y PATENTES
Registros de Marcas y Patentes en Cuba y el Extranjero.
EMPEDRADO Y AGUIAR - Edificio LARREA
TELEFONOS: A-2621 - M-9433

ESPEJUELOS, Impertinentes, Gemelos de larga vista, "ZEISS" y otras marcas, Barómetros, Microscopios y demás aparatos científicos.

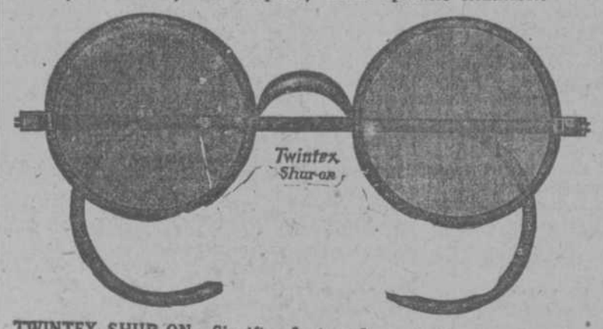

TWINTEX SHUR-ON: Significa la Armadura más fuerte y elegante, y la adaptamos con cristales apropiados para sus ojos.
"EL ALMENDARES"
LA CASA DE CONFIANZA
Pi y Margall 54 (antes Obispo). Pte. Zayas 39, (antes O'Reilly).

NOTICIAS DEL PUERTO

EL "ESEQUIBO"

Después de las ocho de la noche de ayer arribó a este puerto procedente de New York el vapor inglés "Essequibo" que trae carga general y pasajeros.

Este buque fué el que condujo desde la Habana sin que hiciera escala en Nassau, hasta New York, al General Carlos García Velez.

EL "CUBA"

Cerca de las seis de la tarde de ayer tomó puerto procedente de Tampa y Key West, el vapor de bandera americana "Cuba" perteneciente a la Peninsular and Occidental SS Company y que trajo carga general y 146 pasajeros entre los que anotamos a los señores: Justo Ovies; Higinio Valdés; E. H. Hoover e hijas; Aníbal Silva; Fernando Granda; José Suárez; O. H. Hordin, Juan Gutiérrez y familia, Juan Mendizabal; Geo V. Paterson, Manuel Puente; Pedro Olivero; Felipe Bueno; Antonio Bueno, Bienno Enrique Ponce de León.

También llegaron en este buque deportados por las Autoridades de Inmigración de los EE UU un italiano y tres polacos.

EL "NIAGARA"

Ayer tarde zarpó de este puerto rumbo a New Orleans el vapor de bandera francesa "Niágara", perteneciente a la Compañía Trastlántic francesa y que conduce carga general y pasajeros.

LAS SALIDAS DE AYER

Ayer salieron los siguientes vapores: El americano "Governor Cobb y los ferries Henry M. Flagler y Estrada Palma para Key West El noruego "Paonanger" para Cárdenas. El español "Monserrat" para New York, Cádiz y Barcelona. El americano "Finland" para San Francisco de California y escalas; El francés "Niágara" para New Orleans.

DOS BARCOS DE CARGA

La Tampa Inter Occean Company espera el día 5 del presente mes al vapor "Radnor" que procede de Oriente, conduciendo carga general y el día 9 del actual mes al vapor "West Chaatala", que procede de España, conduciendo carga general.

EL "CRISTOBAL COLON"

Según cablegrama recibido en la Agencia de la Trasatlántica española en esta capitán el vapor correo español de esa Compañía "Cristóbal Colón", llegó el día 30 del pasado mes a la Coruña felizmente en su viaje desde la Habana.

EL "ALFONSO XIII"

La Agencia de la Compañía Trasatlántica española en esta capital ha recibido un aerograma del Capitán del vapor español "Alfonso XIII" en el que se le informa que llegará a nuestro puerto hoy por la tarde.

Este buque que procede de puertos del norte de España trae carga general y 40 pasajeros de cámara, 30 de segunda, 40 de tercera de preferencia y 138 de tercera ordinaria para la Habana así como 13 de tras bordo y 68 en tránsito para Méjico.

A causa de los malos tiempos durante la travesía, el vapor viene retrasado.

EL "MONTEVIDEO"

El vapor "Montevideo" salió antier por la tarde de Cádiz para este puerto, conduciendo carga general y pasajeros.

EL "PARISMINA"

Conduciendo carga general y pasajeros arribó ayer al medio día a este puerto procedente de New Orleans el vapor de bandera americana "Parismina".

EL "EXCELSIOR"

También llegó ayer tarde procedente de New Orleans el vapor americano "Excelsior" que trajo carga general y pasajeros.

EL "FINLAND"

Procedente de New York y en viaje a San Francisco de California llegó ayer por la mañana a este puerto el vapor de nacionalidad americana "Finland" que trajo carga general y pasajeros ppara la Habana y en tránsito.

En este buque llegó el Lcdo. Luis Machado.

NOS VISITARA UN CAÑONERO

En breve se espera la visita a la Habana del cañonero de la marina de guerra de los EE. UU. "Bushnell" que permanecerá un corto tiempo en nuestro puerto.

LOS FERRIES

Conduciendo 26 wagones de carga general cada uno tomaron puerto ayer por la mañana, procedente de ayer por la mañana, procedente de Key West los ferries americanos "Henry M. Flagler" y "Estrada Palma".

WRIGLEY'S Siempre Fresco

DEL AMBIENTE ACTUAL

(Por JORGE ROA).

EN EL HOTEL DE RAMBUILLET. —HOMENAJE A ANTONIO ESCOBAR.—UNA CARTA A DON NICOLAS RIVERO. —UN DIA DE ESPIRITUALIDAD —LA SAL DEL VERDADERO PERIODISTA.

La crítica y particularmente los aficionados a la literatura que han juzgado con mayor severidad nuestros últimos veinticinco años, están de acuerdo en reconocer que nos falta hoy el carácter de espiritualidad ingeniosa y de natural elegancia que constituyó el modo de ser y de actuar de nuestros talentos más peregrinos hasta el borde mismo de la revolución y la emancipación.

En efecto, ese fué hasta mil ochocientos noventa y nueve, el carácter distintivo y bien marcado de la literatura, la oratoria y el periodismo cubanos durante aquella época, por otras circunstancias tan azarosa y falta de belleza y calor, y, sin embargo, tan fecunda en producciones del espíritu.

A esa generación en lo que descollaron Casal y Mitjans, Manuel de la Cruz y Luaces, Comte y Juan Gualberto Gómez, entre otros, y de la que todavía perduran en gloria de las patrias letras Enrique José Varona y Manuel Sanguily, José Varela Zequeira y Antonio Sánchez de Bustamante, pertenece don Antonio Escobar y Laredo, periodista de gusto ingenuo y puro, de una perfecta sencillez, de una riqueza idiomática inextinguible, lleno de gracia y de delicadeza indígena y de un sello personal tan diferenciado y propio que todavía hoy es algo así como un robusto arbol nacido en la cima de nuestras alterosas colinas, al que la brisa suave de la aurora tropical va desprendiendo cada día las hojas otoñales y risueñas, salpicadas de mañanero rocío.

Nacido en Caibarién, de familia acomodada, hizo en España sus estudios, Colaboró en los periódicos de la Corte; y regresó a Cuba, dedicándose al periodismo. Hace 25 años que no deja de colaborar un sólo día, ora en el DIARIO DE LA MARINA, o en "El Mundo", o en "La Lucha"'. Ultimamente trabaja excesivamente para el DIARIO. Siervo del deber, en una sola ocasión, en que gravísima enfermedad le privó de sus fuerzas materiales, sólo las tuvo para dirigir, por Marzo de 1908, la siguiente carta a su amigo don Nicolás Rivero:

"Ultimos y tristes días, amigo "Rivero, del viejo periodista. No me "faltan recursos ni tampoco gente "buena que se interese por mí; pero "hubiera preferido morir en espa-"ñol. Después de haber pensado lo "contrario y de haberme desterrado "voluntariamente, ahora sólo lamen-"to que mis males no me den tiempo "de ir a ponerles término en Cuba "o en España.

"Adiós a la madre y a la hija y "a usted y a la letra de molde"!.

De figura prócer, decente, liberal, ameno en la conversación, inagotable en el chiste, desdeñoso de toda fealdad, de independiente criterio, incapaz de doblegarlo ni al miedo, ni a la adulación, ni al medro personal, pues que nunca quiso nada, ni pidió nada, ni aceptó dádivas, ni transigió con la lisonja, ha invertido toda su vida en la predicación de lo bello, de lo bueno y de lo verdadero.

Por eso no se sabe qué es Escobar en política, particularmente con referencia a la política de Cuba, en sus distintas épocas.

Amigo personal muy estimado y buscado, por los revolucionarios de su época y por los mejores adalides del partido autonomista, no repudiaban su amistad los hombres más distinguidos de los partidos coloniales. Don Manuel Calvo, Leopoldo Carvajal, Santos Guzmán, el Marqués de Apezteguía,,, Rivera San Miguel, amigos fueron de Escobar, como lo fueron Santos Villa, Coronado, Raimundo Cabrera y todos los jóvenes periodistas de entonces.

Desterrado a Fernando Poo, por infidente, con el Doctor José Rafael Montalvo y otros, por la torpeza de Weyler, no pasó de la cárcel de Cádiz, donde le retuvieron sus amigos de Madrid. Al poco tiempo de prisión don Miguel Moya, director de "El Liberal", de Madrid obtuvo el indulto de Escobar, quien lo rechazó si no comprendía por igual a sus compañeros de cautiverio. Como no pudo ser, sufrió prisión voluntaria hasta que con el advenimiento de la paz, pudo embarcase para los Estados Unidos. Allí reside desde entonces, desempeñando brillantemente su oficio de Cronista de la MARINA..

Para rendir homenaje de admiración y recordar a su corazón de prócer el amor de sus contemporáneos y conterráneos, reuniéronse ayer en casa del Dr. Montoro un grupo de sus amigos; del resultado de esta reunión damos cuenta al lector curioso en otra página de esta edición.

No se trata de crear un simbolismo de una nueva religión fetiche o endiosada por el demo; se trata de la adhesión de los que se prosternan ante quien, todos los días, redivive con su pluma en las columnas de nuestro periódico, el estro clásico de aquellos hombres, que hace un cuarto de siglo, por su elegancia, su gentileza, su bien decir y su espiritual clasicismo, constituyen el grupo de los selectos de nuestra literatura, de los que en Francia compartían con los peregrinos ingenios que florecieron en las fiestas de Saint-Mandé y de Xaux y en los salones del hotel de Rambouillet, la legítima corona de los creadores de belleza.

El caracol de ámbar

Dulce regalo; me mandaron hoi una caja llena de rosas. Por la habitación se ha extendido un suave olor a primavera y súbitamente el comedor parece aclarado i alegre con el jarrón del centro de la mesa lleno de flores. Entre ellas hai unas menuditas y blancas, tan sutiles, que se diría que son de aire coagulado. Creo que las llaman flores de miel, a causa de su perfume, semejante al de los panales llenos. De pronto, mi hijo dice:

—¡Mamá, un caracol!

Es verdad: sobre la superficie de una hoja camina un caracol. Es chiquito, no más grande que una avellana. I tiene un color transparente como si su casa estuviera hecha de ámbar. Al tocarlo, se ha inmovilizado, ocultándose con su rápido instinto de conservación; para mi hijo es una maravilla. Hace rato que está quieto junto a la mesa repitiendo de vez en cuando ese estribillo que saben los chicos.

—¡Caracol, col, col!

Saca los cuernos al sol!

I es como si de pronto nos hubiera llegado un huésped simpático. En nuestra vida quieta i silenciosa el hecho más pueril adquiere una importancia inusitada.

I el imprevisto caracol de ámbar, transparente i chiquito, se ha ganado de pronto nuestros sentimientos de amparo. I todos, en la casa, sentimos ya por él no sé qué afecto supersticioso, como si fuera una mascota viva. I nos decimos unos a otros:

—¿Qué alegría nos traerá este pequeño caracol, comedor de rosas?

Juana de IBARBOUROU.

LECTORA:

Para tu desayuno—con chocolate "La Gloria"—nuestros bizcochos miniatura es lo mejor.

LA GLORIA
El más delicioso de los chocolates
SOLO. ARMADA Y Ca.
Luyanó. Habana

CENTRO GALLEGO

SECCION DE SANIDAD
Secretaría

Debidamente autorizada por la Comisión Ejecutiva de este Centro, se saca a PUBLICA SUBASTA, el derecho a la explotación del SERVICIO DE BARBERIA, en la casa de salud "La Benéfica", con estricta sujección al pliego de condiciones que se encuentra de manifiesto en esta Secretaría a disposición de las personas que deseen estudiarlos, en las horas de 8 a 11 a. m. y de 1 a 5 p. m. de todos los días laborables.

También se admitirán ofertas en pliegos separados para la venta por este Centro, de distintos objetos que no son útiles al mismo y de los que igualmente se informará en esta Secretaría, donde se encuentra la relación de los mismos.

Estos actos tendrán efecto el lunes, día 7 de Abril, a las 8 de la noche, ante la Sección de Sanidad.

Habana, 31 de Marzo de 1,924.

Vto. Bno.
Jesús Cendán,
Presidente.

José Carballal,
Secretario.

C 2917 alt. 3-d 1o.

CENTRO GALLEGO

SECRETARIA

De conformidad con lo dispuesto por la Asamblea de Apoderados en la reunión de febrero último, por acuerdo de la Mesa de dicho organismo y de orden del señor Presidente de la misma, se convoca a los señores Apoderados para la reunión extraordinaria que se celebrará en el salón principal de este Centro, a las ocho de la noche del día cinco del entrante mes de abril.

Habana, marzo 27 de 1924.

Vto. Bno.,
Enrique Saavedra,
Presidente.

Juan Domínguez,
Secretario Actuante.

C 2693 alt. 3d-28

LA COMEDIA FEMENINA

Por LEON ICHASO

Se vende en las librerías de El Arte, La Moderna Poesía, Wilson, Minerva, Académica, Albela, La Burgalesa y La Librería Nueva.

Segunda edición aumentada y corregida.

El Jardín Predilecto

EL DE LAS NIÑAS
que ensayan con sus flores la quimera de la vida.

EL DE LAS NOVIAS
que tejen la novela de sus sueños con el perfume de sus azahares

EL DE LAS SEÑORAS
que realzan sus encantos con la belleza de sus flores.

EL DE LOS ANCIANOS
que ven en las flores de

"El Clavel"

todo un mundo de imborrables recuerdos.

Haga sus encargos de flores, al jardín más grande de Cuba

"El Clavel" ARMAND Y HERMANO
Gral. Lee y San Julio. Marianao.
TELEFONOS: I-1858, I-7029, I-7937, F-3587

REMITIMOS CATALOGO GRATIS DE 1923-1924

EL TELEFONO EN AGUACATE

LA CUBAN TELEHONE COMPANY INAUGURA UN NUEVO CENTRO

La Cuban Telephone Company, sigue dando fiel cumplimiento a su programa de expansión y mejoramiento del servicio telefónico en Cuba. En el día de ayer a las tres de la tarde, tuvo lugar la inauguración oficial del servicio telefónico local y de larga distancia en el importante pueblo de Aguacate. El Término Municipal de Aguacate, cuenta con una población de 16,130 habitantes, de los cuales 2,557 pertenecen a su cabecera, y el resto a los ocho barrios rurales, siendo los principales Caraballo con 1,803 habitantes y Bainoa con 1,147 habitantes.

Entre las numerosas industrias que contribuyen a la prosperidad de Aguacate, se encuentran el Central "Rosario", que molió en la última zafra 145,000 sacos de azúcar estimándose una molienda de 180,000 para la presente zafra. El cultivo de la piña es muy intenso y se exporta en gran escala al extranjero, también se cultivan algunos frutos menores que producen una abundante cosecha, especialmente en Bainoa y Armenteros.

Aguacate cuenta con una Planta Eléctrica, una Fábrica de Hielo y Gaseosas, cuatro Fábricas de Tabacos y Cigarros, tres Canteras en explotación, treinta Tiendas Mixtas y diez y siete de Sedas y Tejidos, varias Farmacias, Hoteles, Cines, etc., y muchos otros difícil de mencionar. También tiene su Oficina de Correos y Telegrafos, Jefatura de Sanidad, Juzgado, Junta Municipal, Junta Electoral y Junta de Educación.

El acto de la inauguración tuvo lugar con el intercambio de saludos y felicitaciones por teléfono de Larga Distancia entre el señor Luis Felipe Bolaño, Alcalde de Aguacate y el señor José Agustín Fernández, Ayudante del Presidente y Superintendente Comercial de la Cuban Telephone Company, que se encontraba en la Habana.

Entre los asistentes a la inauguración figuraban los siguientes:

Luis Felipe Bolaños, Alcalde; Luis Pérez Arguelles, Presidente del Ayuntamiento; Ramón Martínez, Tesorero Claudio Castillas, Contador; Feliz Gómez Croulier, Secretario de la Administración Municipal; doctor Manuel Secades, Abogado Consultor: señor José Antonio Sorrastero, Jefe de Policía.

Doctores Aurelio Izquierdo y doctor Raúl Antón, Médicos Municipales; doctor José Miguel Roca; doctor José M. Madan, Jefe de Sanidad y doctor Manuel de la Concepción Valdés, Juez Municipal.

Señor José Luis Quian, Jefe Local de Correos y Telégrafos; Teniente Pilar Jorge Rivero, Jefe de la Guardia Rural.

Señores Felix Arbeundo, Presidente de la Colonia Española; Silverio Pulido, Presidente de la Sociedad Recreo; Felix Rodríguez, Presidente de "El Nuevo Pensamiento; Arcadio Medina, Presidente de la Bella Unión Nicolás Guan, Presidente de la Unión Asiática.

Propietarios y Comerciantes: Señores: Prudencio Cantarranas; Florencio Lorbés; Aquilino Rodríguez; Baldomero González; Andrés Ban Toledo; Luis González; Jacinto Ortega; Severino Pulido; José M. Bilbao; Zacaría Suárez; Rosario Lordi; Antonio Pérez Celestino Arias; ManuelSecdes, Manuel Fernández; Timoteo Locanda; Agustín González; Aquilino Rodríguez; Félix y Agapito Orubiondo; Blanco Iglesias; Simón González; Aquilino Rodríguez; Francisco Sung Chong; doctor Enrique Santiusti; Severino Pulido y Valentín Olins.

En representación de la prensa:

Eusebio Carrastazu, del DIARIO DE LA MARINA; María Matilde; Claudio Centellas; Julio Nuffil; Rogelio Alfeu y Eusebio Martínez.

La Administradora de esta nueva Oficina Telefónica es la señorita Nieves María Fernández y la operadora la señorita Higinia Pulido Almeyda.

EL LIBRO DE ROA

"EN EL SURCO DE DOS RAZAS"

UN PESO EL EJEMPLAR

De venta en todas las librerías de la Habana.

Distribuidor: "La Moderna Poesía"

Obispo 135 Habana.

Revista de Educación Dirigida por el Doctor Alfredo M. Aguayo

Acaba de aparecer el número correspondiente al mes de Marzo, cuyo contenido es tan interesante como el de los anteriores y en el que se dan a conocer asuntos de verdadera importancia para todos los educadores.

Juntamente con este número ha aparecido también el tercero de la revista "Escuela Nueva", en el que se desarrollan temas prácticos de la práctica diaria de la enseñanza.

Aunque solamente el nombre del Director de las citadas revistas sería suficiente garantía de la bondad de las mismas, la forma en que están tratados los asuntos pedagógicos, hacen que sea no sólo la primera revista de esta índole, que se publica en Cuba, sino que puede parangonarse con las mejores similares que se publican en el extranjero.

Inútil nos parece decir, que la REVISTA DE EDUCACION es de imprescindible necesidad para todas aquellas personas que se interesan por conocer los últimos adelantos de la Pedagogía moderna.

Precio de la suscripción por un año a ambas Revistas: $5.00.

Podemos servir suscripciones desde el primer número publicado en el presente.

LIBRERIA "CERVANTES"
De RICARDO VELOSO
AAvenida de Italia 62 (antes Galiano).
Apartado 1115. Teléfono A-4958.
Habana.

ULTIMAS OBRAS RECIBIDAS EN LA MISMA LIBRERIA

EL PROBLEMA DEL CANCER. —Diagnóstico y tratamiento por el doctor William Seaman Bainbridge. Traducción anotada, de la tercera edición inglesa, corregida y ampliada por el autor, por los doctores J. Calicó y L. Ga. Tornel. Seguida de un apéndice sobre la terapéutica física de las neoplasias malignas, por el doctor Vicente Carulla. 1 tomo en 4o. profusamente ilustrado y encuadernado, en tela ... $6.00

AFECCIONES SIFILIFORMES Y SIFILITICAS DE LA BOCA, por el doctor Fernando Zinser. Obra interesante para médicos, odontólogos y estudiantes. 3a. edición corregida y aumentada e ilustrada con 54 policromías y 17 fotografías. 1 tomo en 4o. encuadernado. . . 5.00

TERAPEUTICA APLICADA A LA ESTOMATOLOGIA CON SU CLINICA E HIGIENE ORAL, por el Dr. Ismael Clark. 1 tomo en 4o. encuadernado. . . 4.00

MANUAL DE DERECHO MARITIMO, por el doctor Juan C. Carlomagno, de la Universidad de Buenos Aires. 1 voluminoso tomo en 4o. rústica ... 8.00

EL ESTADO-PROVIDENCIA.— Comentarios sobre el intervencionismo de estado y la protección social. Ensayo de vulgarización sociológica por José González Llana. (Bca. de la Revista de Legislación y Jurisprudencia.) 1 tomo en rústica. . . 0.60

EL PERDON JUDICIAL, por el doctor José Antón Oneca. Monografías del Seminario de Derecho Penal de la Universidad de Madrid. 1 tomo en 4o. rústica. . . 0.60

CONSTITUCION DE LA MONARQUIA ESPAÑOLA VIGENTE y recopilación de manifiestos y exposiciones dirigidos a la Madre Patria y al Directorio Militar, recopilados por José Baña Pose. 1 tomo en 8o. rústica. 0.40

LA DECADENCIA DE OCCIDENTE.— Bosquejo de una morfología de la Historia Universal, por O. Spengler. Traducido del alemán por M. G. Morente. Volúmen II. 1 tomo en 4o. rústica. . . 1.80
La misma obra encuadernada en tela. . . 2.40

Librería CERVANTES, de Ricardo Veloso, Avenida de Italia (Galiano) 62. Apartado 1115. Telf. A-4958. Habana
ind. 30 M.

Vías Urinarias

CÁPSULAS RAQUIN
Copaibato de Sosa
6 á 12 al día

LA MAQUINA UNDERWOOD DE ESCRIBIR PERFECTA

Viuda de J. Pascual Baldwin

Pí y Margall 36.—Habana

Dr. HERNANDO SEGUI
GARGANTA, NARIZ Y OIDO
Prado, 38; de 12 a 3

Dr. Gonzalo Pedroso

CIRUJANO DEL HOSPITAL MUNICIPAL FREYRE DE ANDRADE
ESPECIALISTA EN VIAS URINARIAS y enfermedades venéreas. Cistoscopia y cateterismo de los uréteros.
INYECCIONES DE NEOSALVARSAN
CONSULTAS DE 10 a 12 Y DE 4 a 6 p. m. en la calle de Cuba 69

DR. FELIPE GARCIA CAÑIZARES

Médico del Hospital San Francisco de Paula. Medicina General. Especialista en Enfermedades Secretas y de la Piel. Teniente Rey, 80, (altos). Consultas: lunes, miércoles y viernes, de 3 a 5. Teléfono M-6763. No hace visitas a domicilio.

LOS CULPABLES:

Tristezas, intranquilidades, desasosiegos, vicisitudes, sustos y espantos, son consecuencia de los nervios alterados, apacíguelos usted, domínelos, tomando Elixir Antinervioso del doctor Vernezobre, que se vende en todas las boticas y en su depósito El Crisol, Neptuno y Manrique, Habana y volverá a sonreir a la vida, gozándola en toda su expansión, porque le faltan las preocupaciones mortales que los nervios le causan.

Alt. 1o. Ab.

"Una Noche en España"

Prepárense, queridos lectores. Para el Sábado de Gloria, el día 19 de este abrileño mes invernal, está preparándose el festival de la Cruz Roja Española, la piadosa institución que preside la Reina Victoria —dobiemente soberana, por su belleza y por su realeza—, y hay que echar el resto esa noche, para que no se les pueda decir que huyen el bulto.

—Aquí estoy yo, más criollo, más Hermógenes y más pemartiniano que nunca, con uno de los trajes típicos que les caería a maravilla a más de cuatro. Hágame el favor de echar un vistazo reposado a las amiguitas, y dígame si es verdad o no aquello que pudo haber dicho Cervantes de: "Mujeres y Pemartín, hasta el fin..." ¿Eh? ¿Hace o no hace?

—Está usted más atrevido que el Vermú pemartiniano. Y las niñas, ¡alabao! como para que la Providencia las convirtiera en Quinado "San Julián" o en Amontillado "Viña Pemartín" y uno se las bebiese a sorbos cortos y reposados, que durasen mucho en el paladar.

—Pues, esto, amigos incrédulos, es el campo andaluz. Somos cortijeros de la tierra de María Santísima, la tierra del salero, de la pena rimada y del buen vino jerezano.

—Vaya por el Vermú Pemartín, que propicia el buen humor.

—O por el coñá "V. V. V.", que pone en el alma música de castañuelas.

Mujeres y Pemartín, hasta el fin...

A LA POLICIA DE JESUS DEL MONTE

En distintas ocasiones hemos recibido ya por teléfono, ya por correo, de los vecinos de la calle Fomento, entre Municipio y Arango, quejas relacionadas con una bandada de chiquillos y zagaletones malcriados, que tienen convertido aquél lugar en teatro de sus fechorías, con perjuicio manifiesto del tranquilo vecindario, que espera pacientemente que la policía evite esos feos y escandalosos espectáculos.

Como quiera que los chiquillos y zagaletones continúan campando por sus respetos, queremos por este medio recoger las quejas de esos vecinos y trasladarlas a la policía de Jesús del Monte, a fin de que ponga remedio a ese mal.

PARA CURAR UN RESFRIADO EN UN DIA, tómese LAXATIVO BROMO QUININA. El boticario devolverá el dinero si no le cura. La firma de E. W. GROVE se halla en cada cajita.

La Gota y el Reumatismo

Puesto que tanto la gota como el reumatismo se deben a la retención de sustancias excrementicias como el ácido úrico y los uratos, es evidente que la mejor manera de lograr el alivio de esas afecciones es causando su eliminación del sistema.

Si bien es posible obtener alivio temporal de los dolores de la gota y el reumatismo, por medio de agentes para uso interno o externo, como adodinos y linimentos, siempre es muchísimo mejor emplear una preparación que ocasione la eliminación de la causa fundamental, aumentando la acción funcional de los órganos excretorios.

Salvitae aumenta la acción disolvente de la sangre en el ácido úrico y los uratos, haciendo que sean más fáciles de expeler del sistema.

Con el empleo de esta preparación se acortan los ataques de gota y reumatismo, y su repetición se evita, invariablemente, tomándola con constancia.

Debido a la completa ausencia de peligros en su empleo, Salvitae es, indudablemente, el agente terapéutico más digno de confianza para la gota o el reumatismo crónico.

alt.

¡NO MAS CANAS!

Ahora es posible lucir veinte años más joven

Personas que hasta hace poco parecían abuelos o abuelas se han rejuvenecido empleando una preparación casera para devolver al cabello su color natural. El Sr. J. A. Mc Crea, muy conocido en California ha dicho hace pocos días:

"Cualquiera puede preparar en cinco minutos una mixtura que tiñe las canas y deja el cabello suave y sedoso Basta añadir a medio litro de agua 28 gramos de "bay run", una cajita de Compuesto de Barbo y 7 gramos de glicerina. Estos ingredientes se componen en la botica y cuestan muy poco.

Aplíquese esta preparacion dos veces a la semana al cabello con un peine. No mancha el pericráneo, no es pegajosa ni grasienta y no se cae con el roce".

alt 16 oc

CONCURSOS JURIDICOS

EN HONOR DE LOS ESTADOS IBERO-AMERICANOS

La Revista General de Legislación y Jurisprudencia que publica en Madrid la Editorial Reus (S. A.) a fin de destacar los valores jurídicos de los pueblos ibero americanos celebrará, a partir del corriente año, un concurso en hispano-américa.

El primer concurso, el del presente año, se efectuará en honor de la República de Cuba y se ajustará a las siguientes bases:

1.—La "Revista General de Legislación y Jurisprudencia" abre un concurso el año 1924 para premiar el mejor trabajo en que se estudie el siguiente tema:

Estado de la legislación cubana y de la influencia que ejerzan en ella la de España y las de otros países

2.—Para tomar parte en el certamen será condición precisa ser ciudadano cubano y acreditarlo así con documento fehaciente al mismo tiempo de entregar el trabajo.

3.—Las dimensiones de éste habrán de ser, por lo menos, de cien cuartillas escritas mecanográficamente por un solo lado.

4.—El premio consistirá en cinco mil pesetas que abonará la Editorial Reus (S. A.), la publicación del trabajo en la Revista y la entrega al autor de cien ejemplares de su obra, enteramente libres de gastos.

La propiedad literaria pertenecerá exclusivamente al autor. Sin embargo, la Editorial Reus se reserva el derecho de implimir y vender un millar de ejemplares a su cuenta y riesgo.

5.—Discernirá el premio un Jurado formado por dos jurisconsultos cubanos o designados por el Gobierno cubano y dos españoles, presididos por el Director de la Revista.

6.—Los trabajos deberán ser entregados bajo sobre lacrado en las Oficinas de la Revista. No serán precisos lemas ni pseudónimos. El autor hará constar, en forma inteligible, su nombre y su domicilio al pie del original.

7.—El plazo de admisión de trabajos quedará cerrado a las ocho de la tarde del día 31 de Agosto de 1924.

El Jurado hará público su fallo en el curso del mes de Diciembre del mismo año. Si declarase desierto el concurso por no encontrar ningún trabajo suficientemente meritorio, se repetirá el certamen al año siguiente.

8.—El premio se abonará y el trabajo se publicará en el mes de Enero de 1925.

Editorial Reus (S. A.)
Madrid, Enero de 1924.

ACADEMIA DE CIENCIAS

A las ocho y treinta de la noche del jueves 3 de Abril, celebrará esta Academia sesión extraordinaria para la recepción como Académicos de número de los doctores Domingo F. Ramos y Juan F. Morales.

He aquí la orden del día:

1.—Elegio del doctor Julio Carrerá y Angulo. Discurso de recepción como Académico de Número, por el doctor Domingo F. Ramos.

2.—Discurso de contestación, por el doctor Manuel Ruiz Casabó.

3.—Los progresos de la ciencia médica. Dsicurso de recepción como Académico de Número, por el doctor Juan F. Morales.

4.—Discurso de contestación, por el doctor José A. López del Valle.

TRATAMIENTO MEDICO

del Cáncer, Lupus, Herpes, Eczemas y toda clase de Ulceras y Tumores

MONSERRATE No. 41. CONSULTAS DE 1 a 4.
Especial para los pobres de 3 y media a 4

LA NIÑA

(Por ANGELO PATRI).

Todavía, aún en los países más adelantados, perduran lo suficiente las añejas tradiciones y las costumbres de antaño, para que muchas niñas se maravillen y sientan curiosidad de saber a que razón se debe que un varón tenga más importancia en la familia que una hembra. Y lo más bonito del caso es que no la tiene. Hay alguien que piensa así y se lo figura, pero en realidad no es más importante para los padres un hijo que una hija.

Cuando no abunda el dinero en una familia y naturalmente donde hay una familia la abundancia de todo es un factor de primer rango, la costumbre es tener en cuenta primero a los varones.

"David tiene que ir al colegio. Susanita siendo hembra no lo necesitará tanto".

Así no se va a ninguna parte más que al fracaso. Hay que buscar un medio de que David comparta con Susanita todos los privilegios, beneficios y conveniencias que sean posibles. Y que no asuma al hacerlo actitudes protectoras. Una equitativa mitad de todo lo que se reparte para cada uno, como iguales que son y que deben sentirse mutuamente es el único medio de obrar con justicia y de evitar resentimientos y reucillas.

No conviene. tampoco. esperar hasta la adolescencia para establecer estas relaciones de igual a igual. Hay que imponerla cuando los hermanos de diferentes sexos son de muy corta edad aun. Lo mismo debe hacerse entre los de igual sexo, pero de cierta considerable diferencia en años, que da a los mayores pretensiones de superioridad. Hay que convencerlos, cueste lo que cueste, de que ninguno de ellos por ningún pretexto tiene derecho a más consideraciones o privilegios que los demás, sino que deben de compartirlo todo en proporciones idénticas, tanto las cosas desagradables como las que no lo son.

"La madre que dice constantemente al hijo: "Vamos, dale eso a tu hermanita, ¿no ves que es mujer y que los hombres tiene que ser galantes con las mujeres? Cuidadito con mortificarla o pelear con ella!" convierte a la infeliz chiquilla a una déspota y hace al muchacho víctima indefensa de sus caprichos

Cuando otra madre, por el contrario dice: "Guillermito debe ser siempre el primero en todo, porque por algo es el varón y su hermana tiene que dejarlo y conformarse", está malcriando al niño y haciendo desdichada la vida de su hija.

Las antiguas tradiciones debieran estar sepultadas en el olvido. Las hembras se hallan al mismo nivel que los varones. El concepto de la superioridad que se adscribía en épocas pasadas al sexo masculino resulta hoy ridículo y las conclusiones que como consecuencia de los principios anunciados se derivaban, son absurdas a simple vista. No hay un varón, superior a una hembra, simplemente por ser varón.

Tampoco debe olvidar el muchacho que tiene el ineludible deber de mostrar considraciones y cortesía a las niñas cuando juega con ellas o trabaja en su compañía. Tal vez pueda alguna de ellas ser más diestra en los juegos o más hábil en la labor que están realizando, no por eso debe dejar de recordar que existe cierta diferencia entre los que lo obliga a ser galante.

Como es natural, la niña a quien un muchacho trata así, también se acordará de que lo hace por estar convencido de la distinción que entre ellos existe; ya sabe muy bien que él es demasiado caballero para temarse la menor ventaja en un examen o en un juego. Como su posición es sólida, ella debe mostrarse complaciente Los niños adoptan la actitud correcta, si sus padres se la enseñan. El padre y la madre son los que generalmente provocan disensiones entre los hermanos de distintos sexos.

Y para terminar podemos decir que las niñas no deben nada a los niños más que cuando éstos las tratan con cortés galantería.

HAY UN LADRON EN SU CASA

Que usted debe tratar de eliminar y ese es

EL MAL CALCULO

1, 2, 4 1|2, 9 y 23 lbs.

Usted ahorrará el dinero que emplea en medicinas, si en lugar de manteca, cocina con aceite

MARTI

EXTRA REFINADO

El mejor y más puro aceite español que viene a Cuba.

De venta en todas partes.

Unicos importadores:
J. CALLE y Ca., S. en C.

No hay nada comparable al vivo dolor de una quemadura

ALIVIO inmediato es lo que se necesita.

Las quemaduras, escaldaduras, cortaduras, arañazos y picaduras de insectos requieren pronta atención. Es preciso saber al momento cómo proceder. En estos casos Unguentine es su mejor amiga.

Unguentine calma en seguida el dolor de las quemaduras, y, lo que es más importante, impide la infección porque mata los gérmenes nocivos. Unguentine es un antiséptico.

En la mayoría de los casos Unguentine cura sin dejar cicatriz. (Esto debe interesar especialmente a la mujer).

Unguentine se halla de venta en todas las farmacias y es fácil comprar un tubo y tenerlo a mano en casa.

Unguentine es desde hace más de treinta años el amigo de millones de personas.

Para Muestras, envíe 4c en estampillas cubanas

THE NORWICH PHARMACAL COMPANY
55 East 11th Street, New York City, N. Y., E. U. A.

DE SANIDAD

PORTADOR DEL BACILUS DE LA MENINGITIS CEREBRO ESPINAL

La Dirección de Sanidad fué informada ayer por el Laboratorio de Investigaciones del Departamento, del resultado de los análisis efectuados en las muestras de exudado naso-faringeo extraídas a tripulantes del crucero "Cuba", con motivo del caso positivo de meningitis cerebro espinal comprobado en el músico de esa unidad naval, apellidado Grejo.

Según esos análisis, únicamente se obtuvo resultado positivo, en el exudado del Alferez de Fragata José Salvat y Mestre, quien se comprobó es portador del baccillu que propaga esa enfermedad. Por esta Salva en el Hospital Militar de Columbia.

Los análisis efectuados en las muestras tomadas a los inquilinos de la casa de vecindad Oficios número 7, fueron todos negativos. El atacado Grejo visitaba esa casa, por residir allí un hermano suyo, pero nunca habitó en la misma.

QUEMA DE SUSTANCIAS ESTUPEFACIENTES

El jueves de la presente semana, a las nueve antes meridiano se procederá en la Aduana de la Habana a la destruccin por medio del fuego de quinientos gramos de cocaína.

Asistrán a esta diligencia, comisionados por la Secretaría de Sanidad, los doctores Juann F. Soto, Juan F. Morales García, Jerónimo López y J. Carbonell.

LICENCIAS DE ESTABLECIMIENTOS

Se ha concedido por la Secretaría de Sanidad las siguientes licencias de establecimientos: 17 número 125 Vedado, ferretería; Paseo de Martí 73 fígón; Obrapía 6, imprenta. Se han denegado: M. Fernández de Castro 17, de aves y huevos, E. Villuendas 190 T. de planchado.

INGENIERIA SANITARIA

Se han aprobado lo splanos siguientes: Sitios entre Franco y Subirana, de María M. Pouceiro; Marianao entre Auditor y San Pablo de Constantino Lago; San Francisco Lawton, S|4-5, M|12, (Casas A. B. y C.); de Carlos Jordi; Peñalver 162 de M. González Martín; Mayía Rodríguez 31, de Esteban Pineda; M. de la Cruz entre Justicia y Fábrica de Luis del Hierro, Milagros S|5 M|28. Reparto Mendoza, de Leopoldo Vilegas Gral. Lacret entre M. Rodríguez y Sola de José Garmendía, Calzada de Luyanó y Concha de Venancio Noriega.

HERRAJES para EDIFICIOS — CERRADURAS para PUERTAS

CORBIN

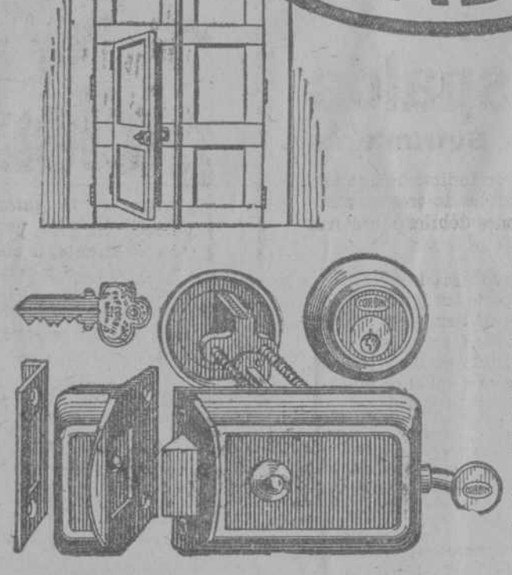

CORBIN

El símbolo de seguridad

SIEMPRE que se trate de elegir herrajes para edificios desde el punto de vista de su estabilidad, resistencia y seguridad, la elección recae lógicamente en los que llevan estampada la marca de fábrica Corbin. Esta preferencia es muy natural pues el nombre Corbin se estampa única y exclusivamente en productos de comprobada perfección.

La marca de fábrica Corbin constituye una garantía para el público consumidor.

P. & F. CORBIN

AMERICAN HARDWARE CORPORATION, SUCESORES

Almacenes en NEW YORK CHICAGO PHILADELPHIA

Fábricas en New Britain, Conn., E. U. de A.

Departamento de Exportación: 21 Warren St., New York City, E. U. de A.

Sucursales en el extranjero SHANGHAI BOMBAY BUENOS AIRES

NOTICIAS MUNICIPALES

LA CONTRIBUCION POR FINCAS URBANAS Y RUSTICAS

Hoy ha quedado abierto al cobro en el Municipio el cuarto trimestre de la contribución por fincas urbanas y el segundo semestre por fincas rústicas.

Vence el plazo para pagar sin recargo la contribución urbana del día 30 del actual y la rústica el 30 de mayo.

EL TRAFICO POR AGUA DULCE

La Havana Electric Co. ha pedido autorización a la Alcadía para le tráfico de vehículos por el lugar conocido por Agua Dulce, en Jesús del Monte mientras duren los trabajos de reparación de las paralelas de los tranvías eléctricos que se encuentran casi destrozadas en aquel sitio a causa del cruce de los automóviles, camiones, carretones y ferrocarriles.

Dicha empresa, en un plano que adjunta, propone la manera de desviar temporalmente el tráfico de vehículos por otras vías que marca en rojo en el citado plano.

LICENCIAS COMERCIALES

De la Alcaldía se han solicitado las licencias comerciales siguientes:

Henry Bigelman, para tienda de tejidos en Bolívar 83; Juan y Calvo, para subarrendador en Someruelos 19; Julio Gartondía, para armería en Amargura 64; José Vázquez, para puesto de frutas en Rosa Enrique y Compromiso; José Gárate, para subarrendador en Quinta número 102; W. A. Cample, para almacén en O'Reilly 2 y 4; José Aros, para cantina en Santa Rosa 28; Menéndez y García, para venta de alcoholes en fígón en Bolívar 34; José Sigler, para subarrendador en Salud 30; A. Valmagro, para café en Monte 548 y Humberto Bétancourt, para sastrería en O'Reilly 53.

EL SERVICIO DE RADIOGRAFIA

El Alcalde, a propuesta del Jefe del Departamento de Sanidad, ha aprobado la modificación del Reglamento dictado con fecha 8 de febrero para regularizar el Servicio de Radiografía del Hospital Municipal en la siguiente forma:

Primero:—Será requisito indispensable para obtener una radiografía que el paciente se encuentre recluído en el Hospital Municipal por disposición de los cirujános con fines quirúrgicos.

Segundo:— Serán radiografiados los casos de los especialistas de garganta, nariz, oído y urología, dada la índole de los trabajos de investigación de esas especialidades.

Tercero:— Serán radiografiados los casos de fracturas recluídos en el Hospital Municipal, exclusivamente.

Cuarto:—No se harán radiografías de aquellos casos que no están comprendidos en el presente Reglamento.

LICENCIAS DE OBRAS

Relación de las licencias de obras que ayer se remitieron por el Departamento de Fomento al de Administración d elmpuestos para el cobro de arbitrio y entrega a los interesados de licencia y planos:

Raimundo Cabrera 146, J. B. Valdés. 15 entre 26 y 28, E. Aragón. Cuba 151, J. F. de Velazco. A. de la Piedra, entre Mendoza y Gómez, O. N. Ilade; Néstor Sardiñas entre Avenida Presidente Menocal y San Francisco, M. Suárez; Avenida Presidente Menocal 85, D. J. Pinuela; Chávez 26, E. Carballo; P. Consuegra 26, L. Garganta; Rafael María de Labra 269, J. M. Morales; Cerro 624, P. Alvarez; José de San Martín 35, R. Wong; Máximo Gómez esquina a Sánchez Figueras, L. Zabalegui; General Carrillo 167, D. Menéndez; 23 esquina a 6. Vedado, O. Villate; Avenida del Brasil 67, D. Rodríguez.

PARALIZACION DE OBRAS

El Alcalde, de acuerdo con el jefe del Departamento de Fomento y visto lo informado por el Jefe de la Sección de Policía Urbana ha ordenado las siguientes paralizaciones de obras:

Obras sin licencia en Hatuey esquina a Avenida Menocal, Reparto "La Esperanza". Obras sin licencia en Nueva del Pilar, Llinás y Avenida Menocal.

Obras sin licencia que viene realizando el señor Manuel Fernández en Avenida Diez de Octubre y Puente de Agua Dulce, en tanto no se aclare si debe dejar portal por la última calle y el chaflán reglamentario y que se le notifique al propio tiempo que desaloje en un plazo de 72 horas la industria que en dicho lugar tiene establecida, por ofrecer serios peligros a las personas que visitan dicho lugar.

A las Emigradas Cubanas

ALOCUCION

La Asociación Nacional de los Emigrados Revolucionarios Cubanos consignó en sus Bases que preceden al articulado de su Reglamento General, en la número 7, lo siguiente: "Atendiendo a la acción eficaz que la mujer cubana ha ejercido en nuestras luchas por la independencia de la Patria, y teniendo en cuenta el desenvolvimiento que alcanza actualmente en el mundo civilizado, tendrán ellas los mismos derechos que los demás asociados, siempre que demuestren estar comprendidas en el artículo 3º de estas Bases, que dice: "Se entiende por Emigrado político revolucionario, todo aquel que haya residido voluntaria o forzosamente en el extranjero, hasta el 11 de abril de 1898; ya contribuyendo con su óbolo o de otra manera a las guerras de independencia, ya prestando servicios o sufriendo persecuciones por la causa de la revolución de Cuba. También los hijos de los emigrados que en cualquier forma hayan prestado servicios a esta misma causa".

Esta Institución por medio de sus organismos directores ha venido laborando cerca de los Poderes Públicos. por el reconocimiento de los servicios prestados por los Emigrados Revolucionarios cubanos, y en 10 de octubre de 1913, el entonces Presidente de la República, Mayor General Hon. Mario G. Menocal, dictó el Decreto número 918, en el cual se dispone la obtención del Diploma, que dá derecho al uso de la Medalla de los Emigrados Revolucionarios cubanos.

Desde entonces, ha sido tema aceptado por los componentes de esta Asociación Patriótica, cumplir con el deber de patentizar con hechos, el reconocimiento de los servicios prestados por la mujer cubana o extranjera a la causa de la revolución redentora, por cuanto ello, implica que existe en nuestros sentimientos el recuerdo de sus lágrimas y privaciones, en aquellas horas de prueba, que afirmaron nuestra decisión de ser libre, y formar parte en el concierto de las repúblicas americanas.

Por eso ahora, invitamos gustosos las Emigradas Cubanas para que formen parte de nuestra Asociación, acurriendo con sus justificantes de los servicios prestados en los clubs, a que se inscriban en nuestro cuadro de socios, que les dará los medios adecuados al reconocimiento de sus desvelos, al igual que los Emigrados Cubanos, que tantas veces fueron alentados en sus empeños por la mujer cubana o extranjera en las distintas emigraciones.

Fraternalmente,
Vo. Bo.
Presidente.
Juan Canales.
Secretario de Correspondencia.

CURO LA GRIPPE

Habana, 16 de enero de 1919.
Dr. Arturo C. Bosque.
Presente.

Mi distinguido amigo:

Debo a usted una felicitación y deseo cumplir con este deber que es doble, por ser de cortesía y de agradecimiento, pues su excelente producto "GRIPPOL" me ha curado una grippe, complicada con bronquitis.

Para su satisfacción se lo hago presente y del mismo modo yo lo haré a mis amistades para que puedan hacer uso con seguridad del mejor éxito, en dichas dolencias, de su eficaz Grippol.

Lo saluda y sabe que mucho lo aprecia su reconocido amigo.

Urbano del Castillo.

S|c. Delicias, Víbora.

Nota:

Cuidado con las imitaciones, exíjase el nombre "BOSQUE" que garantiza el producto.

1d-1º

RADIOTELEFONIA

UN BUEN CONCIERTO

Lo fué el celebrado el sábado por la Estación "P. W. X.", de la Cuban Telephone Company, a cargo de la Estudiantina "Cuba", dirigida por el señor Gumersindo García.

Como nosotros queremos practicar con el ejemplo, nos complacemos en felicitar a las señoritas Amadita Núñez, Maruja Cibrián, Julia Villamil, Josefina Núñez y Lolina Cibrián, así como a los señores Miguel Montaño, José Hernández, Ernesto Alvarez, Eladio Trujillo, Julio Villamil y Julio del Campo.

El programa a su cargo fué cumplido fielmente, habiendo sido muy bien trasmitido, con algunos números extras.

La Cuban Telephone Company cumple su ofrecimiento de sólo trasmitir música cubana y música buena.

Dedicamos nuestros aplausos a la Estudiantina "Cuba".

El próximo concierto de la "P. W. X.", corresponde a la Banda Municipal,qu e lo ejecutará en la glorieta del Malecón el miércoles.

HORARIO PARA EL MES DE ABRIL

Este horario comenzará a regir el día primero de dicho mes, para las estaciones radiotelefónicas que trasmitan conciertos de música selecta, en atención a los acuerdos tomados y sancionados por esta Dirección General.

Las trasmisiones serán de 8 p. m. a 11 p. m.

Día

1—Martes: Luís Casas.
2—Miércoles: Cuban Telephone Cº
3—Jueves: Columbus Cycle y Radio Cº
4—Viernes: Silencio.
5—Sábado: Cuban Telephone Cº
6—Domingo: Pedro Zayas.
7—Lunes: F. W. Borton.
8—Martes: Julio Power.
9—Miércoles: Cuban Telephone Cº
10—Jueves: Guillermo Salas.
11—Viernes: Silencio.
12—Sábado: Cuban Telephone Cº
13—Domingo: Luís Casas.
14—Lunes: Columbus Cycle y Radio Cº
15—Martes: Pedro Zayas.
16—Miércoles: Cuban Telephone Cº
17—Jueves: F. W. Borton.
18—Viernes: Silencio.
19—Sábado: Cuban Telephone Cº
20—Domingo: Julio Power.
21—Lunes: Guillermo Salas.
22—Marnes: Luís Casas.
23—Miércoles: Cuban Telephone Cº
24—Jueves: Columbus Cycle Radio Company.
25—Viernes: Silencio.
26—Sábado: Cuban Telephone Cº
27—Domingo: Pedro Zayas.
28—Lunes: F. W. Borton.
29—Martes: Julio Power.
30—Miércoles: Cuban Telephone Cº

REPONGASE UD.

Si se siente viejo y no tiene edad, si tiene edad y quiere ser joven de todas maneras, usted y todos los hombres pueden reponerse, recuperar las fuerzas viriles, las energías y la voluntad de vencer. Píldoras Vitalinas, reponen las energías en todos los tiempos perdidas por cualquier causa. Vitalina las revive. Se venden en todas las boticas y en su depósito El Crisol, Neptuno y Manrique, Habana.

Alt. 1o. ab.

IMPERDONABLE EL ABANDONO

El que padece de almorranas debe descuidarse con su enfermedad.

Lo que tiene que hacer cuanto antes es usar los supositorios Flamel, que alivian desde la primera aplicación y que en 36 horas de tratamiento curan el caso más grave.

Se indican también contra grietas, fisuras, irritación, etc. En todas estos casos con éxito también seguro.

De venta en las farmacias bien surtidas de la República.

Depósitos, Sarrá, Johnson, Taquechel, Murillo, Barrera, etc.

A.

Los Señores Médicos que deseen MUESTRAS y literatura de los productos "SCHERING" pueden solicitarlas a Carlos Bohmer Aguacate 142 Habana

QUE DESGRACIA!

y todo por no haber tomado ATOPHAN!

ATOPHAN - Schering - EN COMPRIMIDOS

el remedio clásico é infalible contra LA GOTA, EL REUMATISMO, Y EL ACIDO URICO.

Se vende en todas las farmacias.

Niños Débiles

EL MEJOR TONICO DEL MUNDO — Vinol — ESTE SEGURO DE OBTENER ESTA BOTELLA

les dará fuerzas y los restablecerá

DE VENTA EN LAS FARMACIAS Y DROGUERIAS

CHESTER KENT & CO., DETROIT, MICH.

Pintura TRUE

100 por 100 pura, inmejorable

Pinturas y Barnices de Alta Calidad

TRUE-TAGG PAINT COMPANY

MEMPHIS, TENN. U. S. A.

Representante: J. García Rivero, San Ignacio 25, Teléfono A-4209. Habana.

CASOS Y COSAS

VIENTO SUR

Tomo asiento en un tranvía
de Playa-Estación central,
después de jugar la copa
(de refresco, claro está)
con Enrique Coll, que siempre,
jugando, me hace pagar;
y sacando unas cuartillas
(cuatro o cinco o seis o más),
me dispongo a emborronarlas
sin tener, a la verdad,
asunto determinado
(que al fin es lo principal).
Pienso, miro a todas partes
como queriendo encontrar
dicho asunto; pero como
el tranvía sólo va
por lugares apartados
do no se ven nada más
que chivos, vacas, gallinas
y casas por terminar,
no encuentro el dichoso tema
que busco con tanto afán.
Llego a la playa, me apeo,
ando de aquí para allá,
transcurren quince minutos,
vuelvo otro carro a tomar
y vuelta a mirar los chivos...
y nada: prosigo igual.
¿Será el calor—me pregunto—
el que me tiene así tan...
tan... estúpido? ¡De fijo!
¡El viento Sur nada más!
¡Y menos mal que he podido,
después de todo, contar
mi desgracia en unos versos...
que no sé si lo serán!

Sergio ACEBAL.

A LOS MAESTROS DE INSTRUCCION PRIMARIA Y SUPERIOR

Aritmética para la enseñanza Primaria y Superior, adaptada al curso de estudio acordado por la Junta de Superintendentes, por Rafael Huguet. Precio del ejemplar: $1.25, para el interior 20 centavos más.

LA PROPAGANDISTA
Librería y Papelería. Monte 87 y 89, Habana.
C2915. 2d-1o.

Grandiosa - Excursión Eucarística a Santiago de las Vegas

De tal puede calificarse la excursión preparada por las Marías de los Sagrarios, verificada ayer domingo al simpático pueblo de Santiago de las Vegas

A las 6 y cuarto de la mañana cuando llegamos a la Estación Terminal un numeroso público llenaba sus amplios salones, que poco a poco fué engrosándose hasta llegar el momento de no poderse dar un paso en aquel espacioso lugar.

Media hora más tarde la Comisión de las Marías de los Sagrarios dirigidas por la activa señorita Teresa Landa, dió principio al cangeo de los boletines.

Pocos momentos antes de las 7 hizo su entrada en dicha estación el Muy Ilustrísimo señor Obispo Diocesano Monseñor Pedro González Estrada, pasando acto contínuo los excursionistas al andén.

LA PARTIDA

Formabana el convoy dos trenes con seis espaciosos coches cada uno; en ellos fueron tomando asiento los peregrinos.

A las 7 salió el primer tren y unos minutos después los hacía el segundo.

Durante el trayecto los ocupantes de ambos trenes entonaron Himno a la Patrona de Cuba, rezo del Rosario etcétera.

En un coche se veía al penitente en confesión por los ministros de Dios, en otros cantaban bellos motetes; los trenes devoraban el camino a través de los bellos campos de Cuba, presentando al viajero panoramas encantadores.

En las diversas estaciones el público vitoreaba a los excursionistas.

LA LLEGADA.

A las 9 llegaron los excursionistas a Santiago de las Vegas. Un inmenso público invadía la estación.

Los visitantes fueron recibidos por el Alcalde Municipal, por el General Arencibia, el capitán señor Joaquín Cárdenas, teniente señor Carlos Gener y el Cura Párroco. Las socias del Apostolado de la Oración de Santiago de las Vegas formaban en doble fila.

Al descender del tren el señor Obispo Diocesano, la banda de música del pueblo dirigida por el maestro señor Ramón Alemán, ejecutó el Himno Nacional.

Organizada la procesión se dirigió a la iglesia parroquial en el siguiente orden:

Apostolado de la Oración de Santiago, con estandarte y portando banderas donde se veía la cruz de Santiago Apstol; daban guardia al estandarte vestidas de ángeles las lindas niñas Silvia Sánchez y Nilia Gavier, caballeros en doble fila, señoras y señoritas; señor Obispo, clero, autoridades y la banda de música.

Al llegar a la iglesia fueron recibidos a los acordes de una marcha, entre el repique de campanas y disparos de voladores.

Dió principio la misa de comunión oficiando el Rdmo. Sr. Obispo ayudado de los PP. Manuel Rodríguez y Juan Lobato, teniente Cura de San Nicolás de Bari (Habana).

Dirigió los fervorines Mons. Santiago Amigó, quien demostró e hizo ver en ellos, la real presencia de Dios en la Sagrada Eucaristía, pidiendo por los mismos que la niegan.

Al momento de lo comunión empezó a desfilar aquella multitud ante la Mesa Eucarística, que se distribuía a la vez en cuatro altares por los P.P. Arrolucea y Basterrechea, franciscanos, y José Vicente, carmelita.

¡Sublime espectáculo aquel en que ante el Dios Hostia, desfilaron mil ciudadanos cubanos, recibiéndolo en sus pechos desde el humilde obrero hasta el ilustrado Dr., y desde la modesta operaria a la más encopetada dama de la sociedad cubana!

Debieron presenciarlo, los que nos atacan, para los que se pidió en esas comuniones. ¡Así proceden los soldados de Cristo!

Los habitantes de Santiago de las Vegas, habían hecho en la mañana del mismo día una numerosa comunión, a la que habían precedido cuatro días de misiones dadas por el Párroco de Casa Blanca, el Rdo. P. Guillermo Basterrechea; en esta comunión la hicieron por primera vez, 60 niños; se hicieron también 100 bautizos; entre ellos 30 de adultos.

Terminada la misa se hizo la Exposición del Santísmo Sacramento, oyéndose el canto del Tantum-Ergo, y a continuación la reserva.

Durante todos los actos religiosos, un grupo de niñas re la Domiciliaria cantó preciosos motetes al Dios de Amor.

Pasaron luego al teatro del pueblo, donde se sirvió un desayuno abundante.

EL MEETING.

Terminado el desayuno, pasaron los habaneros y los vecinos de Santiago al salón principal del teatro donde tuvo lugar el meeting en el siguiente orden:

El cronista presentó, a todo público allí congregado, a la distinguida compañera señorita Clara Moreda, que desde las columnas del DIARIO DE LA MARINA defiende de manera valiente y hermosa la religión católica. Al aparecer la distinguida señorita el público la ovacionó. Visiblemente emocionado la señorita Moreda agradeció esta prueba de afecto, con un sincero Gracias.

Hizo luego uso de la palabra el comandante del ejército libertador señor Elías Entralgo, quien por su limpio historal como cubano y católico habló con toda autoridad.

Se refirió al pasado, a ese pasado de la epopeya cubana, demostrando que allí en los campos de batalla, se venció porque los mártires de la independencia llevaban en su pecho dos grandes ideales: la patria y la religión.

Cita al gran Carlos M. de Céspedes, que unida a su patriotismo, llevaba la fe.

Manifestó que cuando en Güines entraron los patriotas fueron a ese templo que hoy se quiere escarnecer y cuando el ministro de Dios elevaba la Hostia Santa aquellos hombres que habían luchado en los campos de batalla, dejaron oír el retumbar de los fusiles y se rindieron ante esa Hostia, mientras las bandas de música ejecutaban el himno de guerra.

Indica también cómo los grandes patriotas templaron sus almas, recibiendo educación en los colegios religiosos.

El digno soldado de la patria después de dirigir un fraternal saludo a su compañero el General Arencibia allí presente, termina diciendo: "Cristo reina y reinará en Cuba, porque Cuba es católica".

Salvas de aplausos apagaron sus palabras.

Hace luego uso de la palabra el joven Dr. Baldomero Guasch, quien con vibrantes párrafos manifiesta que si el señor Entrialgo se había referido a un pasado hermoso y heroico, él iba a hablar del presente; que es necesario que se sepa que la juventud cubana está dispuesta o defender la fé catótica, para que perdure aquel pasado que legaron los grandes héroes; que Cuba se hizo independiente pero que no puede olvidar una base indestructible que le legó la madre descubridora, que es la fe católica.

Mofarse de la religión y de las buenas costumbres y amar dignamente a la patria, es imposible, tan imposible como que amar a una mujer y considerarnos con derecho al mismo tiempo de serlo infiel.

Destruyamos estas dos bases de la nacionalidad y la patria será un mito.

Recibió el joven Dr. una nutrida salva de aplausos.

El P. Basilio de Guerra fué el último en turno. Dijo que pedía para la mujer cubana un aplauso por su gesto de protesta, para las Marías de los Sagrarios por la organización de aquella excursión y para la señorita Moreda por su valiente labor desde las columnas del DIARIO DE LA MARINA.

Presidieron el acto el Ilustrísimo señor Obispo, a quien acompañaban el señor Alcalde Municipal y el General Arencibia, formaban parte de la Presidencia los P.P. Basilio de Guerra, Juan Pujana, y Basterrechea, Félix del Val y Alvaro de Manuel (dominicos), José M. Llanes (párroco), P. Ramos (agustino) José Vicente (carmelita), M. Rodríguez, secretario del Obispo, Larrañaga y Arrilucea, (franciscanos), J. Lobato, P. Benigno (pasionista), P. P. Marín y Modesto Roca (escolapios), señorita Clara Morela, Gabriel Blanco, capitán J. Cárdenas, teniente C. Gener, Dr. Le Roy, Gran Caballero de los C. de Colón de la Habana, comandante Elías Entralgo y los corresponsales de Santiago de las Vegas señores Manuel Montoto, Gravil Grovier, Guillermo Gtner, corresponsal del DIARIO DE LA MARINA y Rogelio Faiña.

Asistieron a la excursión representaciones de todas las asociaciones católicas, colegio de los Hermanos Maristas, con 50 alumnos, bandera y los profesores Hnos. Diego, Francisco, Mario y Juan, Antiguos Alumnos de La Salle, Jóvenes Católicos, Presidente y Capellán de los Caballeros Católicos de Mariel, antiguos alumnos de las Escuelas Pías y otras.

A las dos regresó la excursión a la Habana.

La campaña anticlerical hizo que el triunfo fnuese completo en esta excursión eucarística y decimos esto porque en las anteriores excursiones verificadas hasta la fecha, fluctuaba el número de los asistentes a ellas entre cuatrocientos y quinientos; en la del pasado domingo se expendieron novecientos sesenta boletines, que se pueden elevar n úmros exactos a mil excursionistas.

La campaña que se está librando en este DIARIO por la señorita Clara Moreda, co-ayudada por la crónica católica del mismo, despertó la conciencia de los católicos que parecían estar dormidos.

Sigan luchando y triunfarán, siempre adelantt, que Cristo reina y reinará pese a quien quiera.

Felicitamos a las Marías de los Sagrarios y con ellas al Rdo. P. Basilio de Guerra Comisario de la Orden Seráfica por su resonante éxito.

UN CATOLICO

SANATORIO "Dr. PEREZ-VENTO"

Enfermedades nerviosas y mentales. Para señoras exclusivamente. Calle Barreto, número 62. Guanabacoa.

LADRILLOS
REFRACTARIOS
PARA PETROLEO PARA CARBON
ACME ST. LOUIS
FABRICADOS POR
EVENS & HOWARD F. B. Co.
EXISTENCIAS
HABANA Y PTO. TARAFA
TAMBIEN TENEMOS INGLESES LEGITIMOS
L. G. AGUILERA CO.
APRTO. 575 HABANA

EXCEMAS GRANOS
NO SUFRA DE ENFERMEDADES DE LA PIEL
Lea lo que dicen quienes se han beneficiado con este Unguento
"Su maravilloso unguento probó muy bien a varias personas que lo han usado:- Una sanó de irritación en los pechos; otra sanó de fístula en una pierna, que padecia por espacio de un año, un niño sanó de erupciones en un brazo." L. G., Monterrey, Mexico.
"Probé la Purifina con el propósito de conocer su valor curativo y me ha dado un resultado maravilloso en la curación de nacidos y llagas." D. P., Matanzas, Cuba.
Por cortesía no publicamos los nombres de personas que nos escriben.
PURIFINA
Ud. tambien puede beneficiarse con este Unguento. Cualquier farmaceutico titulado le recomendará la Purifina para enfermedades de la piel, como lo mejor que se conoce. Insista en que le vendan el tamaño mediano o grande, que le resultara mas económico. Comience a usar la Purifina hoy mismo y se convencerá de lo eficaz que es este medicamento, que no debe faltar en el hogar.
EN TODAS LAS FARMACIAS Y DROGUERIAS
HICKMAN MFG. CO.
Establecidos en 1882
70 Cortlandt Street New York

Curado del Dolor de Espalda Después de Meses de Sufrimiento

El dolor de espalda es generalmente un indicio de que hay algo de malo en los riñones, y los terribles dolores angustiosos son causados por el paso por riñones débiles ó inactivos de cristales duros de ácido úrico.

Sr. Gittens de la fotografía

Muchos meses de dolor fueron soportados por el Sr. Gardiner Gittens, 107 Esperanza, Habana, pero al fin halló que las Píldoras De Witt para los Riñones y la Vejiga mitigan rápidamente el mal.

"Estaba padeciendo dolores atroces en la espalda," escribe el Sr. Gittens, "pero las Píldoras De Witt me dieron inmediatamente alivio. Hoy me hallo en buena salud y vigoroso, pero estoy enteramente persuadido de que hubiera muerto si no hubiese tomado las Píldoras De Witt cuado lo hice."

Millares de hombres y mujeres padecen los mismos dolores que el Sr. Gittens, pero en todas los casos las Píldoras De Witt darán inmediatemente alivio y efectuarán rápidamente una cura. Déjese Vd. persuadir por el testimonio de este señor y obtenga Vd. hoy una cajita de Píldoras De Witt de su farmacia. Recobrará luego su salud y sus fuerzas.

LAS PILDORAS
DE WITT
CURAN EL
Dolor de Espalda

y son tambien un remedio eficaz contra el Reumatismo, el Lumbago, la Ciática, la Gota y todas las demás enfermedades que nacen de un exceso de ácido úrico ó de afecciones de los riñones y de la vejiga, pues alejan la *causa* del dolor.

Puédense obtener las Píldoras legítimas de Farmacias y Almacenes en todas partes, ó, en caso de dificultad, pídalas al depósito general Dr. E. Sarrá; Droguería Barrera; Droguería de Johnson; Compañía de Farmacia de Cuba; Eloy y Lazo; F. Taquechal; Uriarte y Cía., Habana; R. de la Arena, Cienfuegos; Sres. Mestre y Espinosa; Sr. Osvaldo Lcdo. Morales, Santiago; ó directamente de la Munro Trading Co., Apartado 2452, Habana, que enviarán gratuitamente una cajita de ensayo a quien la solicite por escrito, mencionando este diario.

porque es *la única* que permite limpiar, perfecta y rápidamente, la cuchilla *sin sacarla del marco* y sin dañarle el filo. Basta agitarla entre un poco de agua o ponerla debajo del chorro.

Valet Auto Strop
Navaja de seguridad
Representantes:
THE COSMOPOLITAN TRADING CO.
Cuba 110 Habana

El medio más eficaz para destruir la caspa

Hay un medio muy eficaz que nunca ha fallado para eliminar la caspa y este es por medio de disolución, quedando completamente destruida. Para lograr esto, obténgase cuatro onzas del preparado Liquid Arvon en cualquier farmacia (es cuanto necesita), apliqueselo de noche antes de acostarse; use suficiente cantidad para humedecer bien el cuero cabelludo y frótelo suavemente con la yema de los dedos.

Al amanecer toda o si no la mayor parte de la caspa ha desaparecido. Dos o tres aplicaciones más, completamente disolverán y destruirán toda huella no importa la mucha caspa que usted tenga.

Notará que toda picazón y rascazón del cuero cabelludo terminará instantáneamente, y su cabello quedará sedoso, con lustre, bien suave y cien veces mejor que antes.

Alt.

Para servir a nuestra numerosa clientela en Cuba, tenemos fábricas en la Habana y en Santiago de Cuba, depositos en Camagüey y Cienfuegos, y hacemos entregas en todas partes de la Republica. Coca-Cola refresca y satisface la sed.

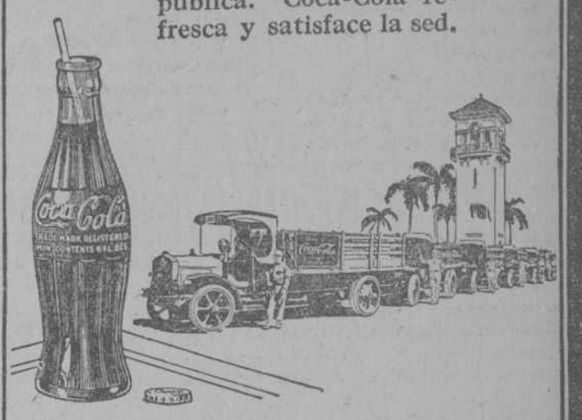

Tome Coca-Cola
Deliciosa y Refrescante
2-26 The Coca-Cola Company, Habana—Santiago

SANITUBE

(Preparado por THE SANITUBE COMPANY, Newport, R. I., U. S. A.)
Profiláctico científico seguro para EVITAR las ENFERMEDADES SECRETAS.
Aprobado y recomendado por la Sanidad Militar Americana, la Sanidad Militar Cubana, la Junta de Sanidad del Estado de Pensilvania y Eminentes especialistas.
De venta en todas las Farmacias. Se remiten bajo sobre cerrado, folletos explicativos. Mande su nombre y dirección á la Agencia General en Cuba.
Zulueta 36½.—FARMACIA DR. ESPINO.—Habana.

DECAIDO

El hombre hace feliz un hogar y a su esposa cuando tiene salud, vigor y energías.

Tan pronto su naturaleza disminuya, y su sistema nervioso se desequilibre, cuando las preocupaciones fatiguen su cerebro, el más mínimo ejercicio canse su cuerpo, si se siente falto de energías e indiferente a placeres de la vida y cuando su ser no responde a sus deseos y voluntad tome el

CORDIAL de CEREBRINA ULRICI

conocido en todo el mundo como un tónico restaurador que crea virilidad en el hombre, hace que el cuerpo renueve sus fuerzas y los nervios su equilibrio, abre el apetito y toda la naturaleza vuelve al estado de bienestar, confianza, fuerza y alegría de un cuerpo sano.

Cuando el abuso de los placeres, el exceso de trabajo intelectual y físico lo ponga en un estado lastimoso de abatimiento, decaído, perezoso y cansado no desconfíe ni se abandone porque el CORDIAL DE CEREBRINA del Dr. ULRICI ha curado muchos casos debido a estas causas.

THE ULRICI MEDICINE CO., Inc., NEW YORK

Excelente surtido en velas de cera para altar. Del país, y de España. Incienso y mirra, especial para el culto, cirios pascuales, tres Marías y milagros.

Gran Fábrica de Velas de Cera
LA CARIDAD DEL COBRE
DE JOSE LOUREIRO
R. del Brasil 80 (T. Rey)
Teléfono A-4160. Habana
LOS SEÑORES PARROCOS Y COMUNIDADES CATOLICAS, DAN PREFERENCIA A LOS PRODUCTOS DE ESTA CASA POR SU ESMERO Y PUREZA, Y LA BONDAD DE SU PRECIO SIN COMPETENCIA
P.

Velas y lirios para la Primera Comunión. Rosarios, Medallones, velas de noche, flores y todos los objetos para el culto católico.
15 d 30.

FOLLETIN 9

POR DISTINTA SENDA

POR

M. MARYAN

NOVELA

Esta preciosa Novela está de venta en la Librería "Académica", Prado 93, bajos de Payret. Telf. A-9421.

(Continúa)

tarea de acompañarla a los museos, con íntimo desencanto de Francina, pues sabiendo ésta que su tía no era aficionada al arte pictórico, no se atrevía a detenerse mucho contemplando los cuadros que excitaban su admiración.

Todas las noches se celebraban reuniones en el palacio de Albrandi y se improvisaban deliciosos conciertos musicales: la música era el único arte que agradaba a la Condesa. Francina hallábase instalada en la casa con las consideraciones de parienta próxima, y aquella sociedad elegante demostraba afectuosa simpatía. La huérfana consagrábase con ardor al estudio del italiano. Miss Atkinson lo hablaba más correctamente que el francés, y aun cuando su pronunciación era defectuosa, podía, por lo menos, enseñarle las reglas gramaticales.

Como es natural, el cariño de la tía había correspondido apasionadamente la sobrina. La consideraba adornada en todo género de perfecciones y se resistía a considerarla inferior a su marido. En algunos momentos la huérfana hasta tenía miedo de ser demasiado dichosa.

En este desbordamiento de felicidada y de alegrías diariamente renovadas, sólo existía una sombra casi imperceptible: una pequeñísima contrariedad relacionada con el secretario de su tío.

En un principio Francina disfrutó sin reservas de la erudición, de elocuencia y del admirable sentimiento artístico de Estéban. Pero en una ocasión su tía le dijo, frunciendo levemente el ceño:

—Querida hijita, ¡cuidado con que el señor Ernault vaya a enamorarse de usted! Ese joven no cuenta con posición asegurada, su familia no está a la altura de la nuestra y mi sobrina ni puede ni debe pensar en un matrimonio de ese género...

Francina protestó ruborizándose, satisfechísima de que su tía se interesase tanto por su porvenir; luego tuvo miedo de agradar a un hombre que, según le decían, no era posible que llegase a ser su esposo. Esto creó en su trato con el señor Ernault cierta frialdad, que la joven lamentó un poco.

VIII

En la tercera semana hubo una sorpresa deliciosa. Tadeo anunció por telégrafo que disponía de una licencia y que llegaba aquella misma noche.

En la casa reinó acto seguido agitación extraordinaria. La Condesa, contra sus costumbres, fué a inspeccionar personalmente la habitación destinada a su hijo, y después rogó a Francina que pusiese flores en los jarros. Agustina paseó concienzudamente el plumero por todos los muebles y rincones, y revolvió los armarios de la ropa blanca para elegir las más lindas sábanas bordadas. También miss Atkinson salió de su celda y eligió en la biblioteca las obras de los poetas favoritos de su antiguo discípulo, para que estuviesen al alcance de la mano de éste.

La Condesa había hablado tanto de su hijo a Francina, que la jovencita creía conocerlo. Unicamente abrigaba el temor de que las fotografías y los retratos al óleo y al carbón, que se veían en todas las estancias, hubiesen exagerado aquella belleza, de la cual la madre se mostraba muy orgullosa.

Tadeo llegó de noche, a esa hora simpática en que la familiaa se congrega en la intimidad, a esa hora en que las luces, a encenderse, agregan un nota de vida a las vetustas habitaciones y rejuvenecen a los muebles envejecidos. Francina se había retirado por discreción, pero escuchó el rumor jubiloso de la llegada, y una voz dulce y musical, con alguna notas sonoras, subió hasta su oído. Casi inmediatamente entró Aghstina jadeando.

—Vaya usted pronto, señorita; el señorito Tadeo quiere conocer a usted... ¡Ha vuelto más guapo que se marchó!

Francina arreglóse con mano hábil sus lindos rizos, y dirigió una mirada al espejo. Su luto resultaba una coquetería; para su delicada lozanía de rubia, era una combinación admirable la seda blanca y el color negro adornado con azabaches brillantes.

Aquella noche la familia estaba sola. El hijo querido, el hijo único, hallábase sentado entre su padre y su madre, y ambos bebían las palabras que brotaban de su boca sonriente.

Levantóse con precipitación al ver que la joven se detenía en la puerta de la estancia.

—¿Es mi prima Francina?

—Es mi juventud, Tadeo, lo que ves en ella— contestó su madre con coquetería.

El unigénito sonrió.

—No tengo necesidad de mirar a mi prima para ver joven a mi queridísima mamá—exclamó el joven, expresándose en francés muy correcto, y besando la mano de la huérfana—; pero me agrada sobremanera comprobar la existencia entre usted y ella de una semejanza que por sí sola bastaría para inspirarme afecto...

Francina sintióse algo cohibida y se dolió de que no se le ocurriera más que una pregunta vulgar.

—¿Viene usted muy cansado del viaje?

A nuestra edad los viajes no cansan; pero, de cualquier modo, el aire de Florencia es una fuente de Juventud. ¿Le agrada usted este país, prima?

Un relámpago de entusiasmo iluminó el rostro de Francina.

—¡Quién no se sentiría aquí dichoso, sobre todo siendo recibido como yo!

—Tu prima posee entendimiento muy claro—observó amablemente el Conde—. Pronto podrás discutir con ella, Tadeo; también, como tú, admira con fervor a Fra Angélico.

—Entonces quiero ir con ella de visita a San Marcos—respondió Tadeo jovialmente.

Su madre comenzó a dirigirle preguntas acerca de la alta sociedad vienesa y del personal de la Embajada. Entraron los criados llevando sorbetes, y de pronto Tadeo tendió una mirada en derredor.

—¿Y mi querida miss Atkinson? ¿Por qué no está aquí? Hay que respetar la tradición de mis días de llegada: es preciso que venga a prepararnos el té.

Su madre sonrió con indulgencia.

—Haga presente mi saludo a miss Atkinson—ordenó a un criado—, y dígale que tenga la bondad de venir a preparar el té para mi hijo.

Al cabo de unos cuantos minutos, invertidos en animada charla, abrióse la puerta y entró la inglesa. Había tenido tiempo para endosarse un traje de ceremonia verde rabioso, para anudarse al cuello una corbata de muselina bordada y para calzarse mitones de malla en sus huesudas manos.

—**Dearest old nurse!**—exclamó Tadeo, corriendo a recibirla.

Para sentir afecto hacia su primo, hubiérase bastado a Francina ver la efusión con que éste posó sus labios frescos en la desfigurada mejilla de la pobre solterona.

Los anteojos de la institutriz tenían empañadísimos los azules cristales.

El criado entró en aquel momento con el servicio para el te, y, tras breves preguntas, miss Atkinson se dirigió hacia la mesa.

—Vamos a ver, prima, ¿profesa usted cariño a mi antigua y amada institutriz?... Hago esta pregunta porque quiero darme cuenta de todas las simpatías de usted.

La inglesa se volvió.

—¡Es un ángel celeste para mí!—exclamó con tal ardor, que arrancó una carcajada a la Condesa.

—Miss Atkinson me acompañó cuando salí por vez primera a admirar las maravillas de Florencia—observó Francina, dirigiendo una mirada afectuosa a su excelente amiga.

Esta pasó en el salón el resto de la velada, permaneciendo silenciosa y en último término, pero disfrutando de la presencia del dear boy.

Tadeo abrió el piano.

—¡Cántame!—le dijo su madre, con voz acariciadora.

El joven cantó una balada de Schubert, y después una romanza italiana, una de esas producciones que se motejan de vulgares porque nunca producen impresión de asombro, pero que generalmente han sido escritas para dar a los cantantes ocasión de lucir todos los matices de sus cuerdas vocales. Tadeo poseía voz de barítono, espléndida y armoniosa, y las sílabas italianas se desgranaban en sus labios como las perlas de un collar.

—¡Oh, continúe usted! ¡Se lo ruego!—murmuró Francina.

Tadeo sonrió ante aquella impresión de entusiasmo, y prosiguió cantando.

—¿Y usted, querida prima?—preguntó de repente.

—No sé cantar.

—Pero ¿tiene usted voz?

—Poca, según creo.

—¿Y ha estudiado usted música? ¡Vamos a leer este dúo!

—¡Sí pronuncio muy mal el italiano!

—¡Bah! No sienta usted miedo; estamos en familia...

El joven acompañaba muy bien, y su prima leía la música con facilidad, a primera vista. Su voz dulce, un poco débil era agradable y armonizaba con la de Tadeo... La velada fué deliciosa.

HABANERAS

DEL DIA

Una invitación recibo.
Muy atenta.
Es para el **vernisage** de la Exposición Mantilla, que se inaugura mañana, a las nueve de la noche, en la Asociación de Pintores y Escultores.
Se efectuará esta tarde.
De cinco a siete.
Entre los espectáculos teatrales de la noche, la representación de **Cristalina**, obra maestra de los Quintero, por las huestes de Margarita Xirgu.
Mañana, el estreno de **La Sacrificada**, la obra de nuestro primer poeta, Gustavo Sánchez Galarraga.
Un acontecimiento doble.
Escénico y social.
Por la tarde será el teatro Capitolio el obligado **rendez vous** de nuestra distinguida sociedad.
Es el debut de Zazá.
La de los ojos verdes.
Paseo de moda, como siempre los martes, con el aliciente de la retreta por la Banda del Estado Mayor.
Y la tarde favorita, de gran concurrencia, en el saloncito de la Dulcería de Suárez.
La de San Lázaro 14.
Hoy tan en boga.

EN EL CLUB UNIVERSITARIO

CONFERENCIA PRONUNCIADA POR EL DR. J. M. MARTINEZ CAÑAS

Como oportunamente referimos, el Club Universitario de Cuba, inauguró el pasado viernes la serie de charlas-conferencias semanales acordadas en reciente junta de directores en la que se realizará el intercambio cultural entre los socios del Club, que es la base fundamental de su existencia.

Correspondió el turno inaugural al Dr. J. M. Martínez Cañas, eminente cardiólogo y profesor de la Universidad Nacional, que disertó con su rica y diafanizadora palabra espejo fiel de su sólida cultura, sobre la labor del doctor Finlay. Su conferencia, que de tal puede calificarse, su charla improvisada y desprovista de presuntuosidades académicas, como cuadra en aquel ambiente modernísimo del Club Universitario, fué un verdadero éxito.

"El Dr. Martínez Cañas",—dijo el Secretario del Club, Dr. José Caminero, (que por ausencia del Presidente del Club inició la velada),—"ha respondido a nuestra invitación de inaugurar esta serie de charlas. Todos sabemos que dispone de muy poco tiempo para dedicarlo a conferencias. Su extensa clientela y su cátedra en la Universidad, requieren todo el tiempo de que puede disponer. Por ello es que el Club le queda muy reconocido al aceptar nuestra invitación."

De la conferencia del Dr. Martínez Cañas, ofrecemos una parcial referencia. Hemos logrado reconstruir, de notas tomadas al vuelo, los siguientes párrafos que permiten apreciar, aunque sólo relativamente, el estimable aporte del joven y reputado clínico, que no triunfa menos cuando en lides oratorias tercia.

El Instituto Rockerfeller ha silenciado la gloria de nuestro Finlay. Lo único que de todo esto puede preocuparnos es la gran publicidad que esa institución concede a todos sus trabajos de investigación y consecuentemente a sus errores cuando los comete, que no es poco frecuentemente. El no citar a Finlay al hablar de la fiebre amarilla y de su historia, sería igual que pretender como ha dicho muy gráficamente mi maestro el Dr. Diego Tamayo, —hacer la historia del descubrimiento del Nuevo Mundo, sin nombrar a Cristóbal Colón—. Y eso ha hecho la fundación Rockefeller, acaso inconsciente de que con ello no disminuye en nada la gloria de nuestro sabio mientras menoscaba su prestigio científico al demostrar parcialidad en sus juicios y ser éste uno de los peores males que puede padecer quien se dedique a investigar la verdad científica.

. . . . . .

Hace ya tiempo que observamos en la producción médica extranjera el olvido de Finlay, cuando de la fiebre se habla; por eso, si algo podemos criticar a este movimiento de protesta, es no haberse iniciado mucho antes. Sin embargo, debemos ser justos antes de demandar justicia. No es la nación americana la que niega la gloria de Finlay, ni pretende arrebatarnos lo que en verdad nos corresponde. Eso solo lo ha hecho el Instituto Rockerfeller. Otros centros científicos de Norte América, entre ellos la Universidad de John Hopkins, —a nuestro juicio muy superior en su producción científica—reconocen a Finlay como el UNICO descubridor de la forma de trasmisión de la fiebre amarilla, y convencidos estamos que si este movimiento cubanísimo,— única obra de ideales en estos tiempos,— llegase a alcanzar su finalidad al inmortalizar en mármol la gloria de Finlay, encontrará un decidido apoyo en el gobierno y en toda la nación americana. Es ese un pueblo grande en todas sus manifestaciones...

. . . . . .

Finlay era un asceta de la medicina que escondía su genio bajo el manto de su timidez y a veces su figura pequeña hablaba sencillamente y con gran dificultad de palabra de sus concepciones atrevidas que le han hecho inmortal. Nadie le oyó al predicar su doctrina, nadie le ponía atención cuando mostraba a sus compañeros un pequeño tubo de cristal que contenía el mosquito por él señalado como agente trasmisor, diciendo que esa era la solución del gran problema. Hizo obra de apóstol y nosotros ahora no sabríamos decir cuando fué Finlay más grande: si al concebir su famosa teoría o al soportar estoicamente durante más de veinte años las burlas y las críticas de los de su época. Un solo hombre lo siguió. El Dr. Cluadio Delgado. Nombre éste que jamás debemos olvidar, porque éste médico español que hizo sus estudios en la Universidad de la Habana, fué el constante colaborador de Finlay, al que auxilio y dió ánimos en toda su obra con tal decidido empeño y con constancia tal, que a nosotros se nos ocurre que el nombre del Dr. Cluadio Delgado se grabe en la piedra para que le acompañe también en la inmortalidad quien supo estar a su lado en los días de crítica y de lucha...

. . . . . .

La obra de Finlay quedó bien definida en su famosa memoria presentande a la Academia de Ciencias de la Habana, el 14 de Agosto de 1881, en la cual considera al "Culex" mosquito como el agente vector de la infección amarilla, haciendo una serie de interesantísimas observaciones sobre su vida y costumbres... Con ese trabajo inició Finlay su obra inmensa, que le mantuvo en constante actividad hasta conseguir, después de grandes burlas y desprecios que los hechos viniesen a demostrar lo que el decía...

Muchos años después el Gobierno de los Estados Unidos envió una comisión de médicos integrada por los doctores Walter Reid, James Carrel, Jesse W. Lazear y Arístides Agramonte, para que estudiase el problema de la fiebre amarilla desde el punto de vista sanitario. Esta comisión llegó a la Isla de Cuba obedeciendo instrucciones del Dr. Steernberg, que entonces era Cirujano General del Ejército Americano, que había declarado en publicaciones anteriores "que las ideas del Dr. Finley eran poco dignas de tomarse en consideraciones". Las ideas del Dr. Finnlay, sin embargo tuvieron que ser tomados en consideraciones por la comisión americana después de haber agotado todos los caminos... Nuestro compañero le dió mosquitos, les señaló los principales rumbos y les dió cuanta experiencia había él acumulado en sus veinte años de trabajo...

. . . . . .

El heroismo y el genio creador se unieron para lograr la más bella adquisición de la vida científica americana. Cuando fueron necesarios hombres no inmunes con el propósito de comprobar en éllos la verdad que se necesitaba, fueron los Sacerdotes Jesuitas los primeros que espontáneamente se brindaron para las experiencias, guiados por su fé religiosa y por su valor espartano. Lazear ya había muerto inoculado. Carrel, puso su brazo para que en él clavase el mosquito su lanceta, sufriendo un ataque de fiebre amarilla que puso en gran peligro su vida. Otros muchos perdieron idénticamente su vida por la misma causa, pero la verdad se hizo...

. . . . . .

Hemos visto una carta suscrita por el Dr. Gorgas y dirigida al Dr. Finlay donde pide a éste autorización para enviar su nombre al Comité de Stockolmo, que concede anualmente al premio Nobel, convencido, decía él, que una obra más grande que la de nuestro sabio no había sido hecha hasta esa época por ninguno otro investigador. Finlay accedió a la petición del Dr. Gorgas. Todo estaba dispuesto para premiar a nuestro viejo genial. Pero... el Premio Nobel no vino a Cuba. No sabemos o no queremos saber ni investigar los motivos de aquella injusticia que seguramente asombraría al elevado espíritu del Dr. Gorgas, a quien debemos los cubanos eterna gratitud y en quién siempre reconoceremos un gran talento organizador que llevó a efecto las doctrinas profilácticas de Finlay y desterró para siempre la fiebre amarilla de nuestra tierra...

. . . . . .

El Dr. Martínez Cañas sintetizó la obra de Finlay de la siguiente manera:

Señalando al mosquito como agente de la fiebre amarilla.
Señalando la variedad del mosquito que únicamente la trasmitía.
Produciendo la fiebre amarilla en experimental en forma benigna.
Sentando las bases de la Profilaxis de esta enfermedad.

DE JAGÜEY GRANDE

LA REORGANIZACION POLITICA

Marzo, 28 de 1924.

En segunda sesión celebráronse ayer las elecciones para Presidente de la Asamblea Municipal del Partido Conservador y Delegdao a la Provincial. Unificando aspiraciones resultaron electos respectivamente el señor Angel Valdés Fiallo y el joven y prestigioso galeno doctor Antonio Gelvez Gómez. El Partido Conservador de Jagüey Grande puede realmente sentirse enorgullecido por esta meritoria designación de la Asamblea. Ambos expresados señores son personas de innumerables simpatías y de grandes méritos en la colectividad política en que militan.

PARTIDO POPULAR CUBANO

Celebradas recientemente las elecciones Municipales, de acuerdo con la ley que las regula, fueron proclamados por unanimidad y en medio del mayor entusiasmo los señores Juan Francisco Ortega y Francisco J. Rodríguez de Armas, para Presidente de la Asamblea y Delegado a la Provincial, respectivamente.

Constituye un gran acierto para este Organismo Político tan acertada designación de candidatos. El Sr. Ortega, es un entusiasta político, y el Sr. Rodríguez de Armas, es un luchador incansable y amigo particular del Hon. Presidente.

A. Hernández Espinosa.
Corresponsal Especial.

Para el Cuarto de Bebé

Una incursión hoy al cuarto piso.
Que redundará en beneficio de las señoras mamás.
Hablaremos de los muebles para el cuarto de **bebe.**
Muebles pulcros, elegantes, de cándida blancura: a noble tono con el alma de los chiquitines a quienes se destinan.
Y ofrecidos a los interesantísimos precios de nuestra "Venta Super-módica."
¡Cada día mas ponderada!
Y mejor comprendida.

Venta Super-Módica

Cunas

A $13.25.—En madera de color de marfil, decoradas con pinturas representando escenas infantiles. Tamaño 54 por 106 centímetros.
A $13.95.—Por el estilo de las anteriores, un poco mejores, y en tamaño 55 por 107 centímetros.
A $18.50.—En muy rica madera de color de marfil, adornadas con guirnaldas, en los propios tonos de las flores que representan. Tamaño 54 por 106 centímetros.
A $25.95.—En madera combinada con rejilla; color de marfil; decoradas muy artísticamente. Tamaño 54 por 106 centímetros.
A $26.75.—En madera color de marfil adornada con detalles de mimbre y pinturas de asunto infantil. Tamaño 54 por 107 centímetros.
A $26.95.—En madera color de marfil, adornada con muy finas guirnaldas y graciosos decorados; baranda corrediza. Tamaño 55 por 108 centímetros.
A $27.25.—En madera color de marfil, adornada con detalles de rejilla y lindísimos decorados. Tamaño 55 por 108 centímetros.
A $28.00.—En metal esmaltado y rejilla, color de marfil; baranda corrediza. Tamaño 74 por 134 centímetros.
A $33.00.—Como las anteriores, pero en mejor clase.

Cochecitos

A $42.75.—En mimbre color de marfil y forro de corduroy. Los tenemos también en color gris.
A $51.75.—En mimbre color de marfil y forro de "hule-piel"; muelles giratorios.
A $61.50.—En mimbre **beige** y forro de corduroy; muelles giratorios. Los tenemos también en color azul de Prusia.

Andaderas

Muy curiosos aparatos en que se coloca al niño para que aprenda a andar sin caerse. Desde $7.65.

Canastilleros

A $22.50.—En mimbre color de marfil, adornados con guirnaldas; cuatro departamentos; forma redonda, pleglable.
A $27.50.—En mimbre y madera color de marfil, adornados con guirnaldas.
A $28.95.—Lindísimo modelo en madera y mimbre color de marfil, adornados con guirnaldas: forma cuadrada, plegables.

Mesas

Muy decorativas.
Y de una precisión extraordinaria.
Desde $10.75.
Guarnecidas con telas de seda y cintas pintadas, desde $17.75.
En tonos cielo y rosa.

Mujeres Sanas, Niños Felices

NO se extrañe de que haya mujeres que parecen no envejecer jamás, y que disfrutan de sin igual ventura con niños sanos y robustos.

Las enfermedades, los dolores y todos los padecimientos propios de la mujer — que determinan la vejez prematura — se curan y alejan rápidamente con el Compuesto Vegetal de Lydia E. Pinkham.

Para esos dolores de la cintura, la menstruación irregular, y las dolencias peculiares de la mujer tome—el

5

Dolores de cabeza

"Dolores de cabeza y una menstruación dolorosa, me impidieron dar lecciones a mis discípulos. He tomado cuatro botellas del "Compuesto, y me siento fuerte y vigorosa. Recomendaré el Compuesto Vegetal a todas."

MARIANA NIEVE,
Stahl Street,
Aguadilla, Puerto Rico

Compuesto Vegetal De Lydia E. Pinkham

LYDIA E. PINKHAM MEDICINE CO. LYNN, MASS.

¿Se va Vd. a retratar? Pruebe en la Fotografía de

M. PIÑEIRO

Sucesor de Colominas y Co.

San Rafael 32

Quedará Vd. complacido. *Precios rebajados*

SUSCRIBASE AL "DIARIO DE LA MARINA"

Se Acabo el Reumatismo

No aguante ni un día más de sufrimiento con el tormento martirizante del reumatismo cuando unas cuantas dosis del "Elixir de Leonardi para la Sangre" pueden acabar con sus dolores y su sufrimiento.

El "Elixir de Leonardi para la Sangre" es un específico para curar, el reumatismo en todas sus formas. Al primer dolor diríjase a su farmacéutico por una botella de esta medicina maravillosa. Lo curará de su reumatismo. Le limpiará y purificará la sangre de tal manera que todos los órganos del cuerpo se sentirán fuertes y sanos. Le servirá de reconstituyente y le dará nueva vida.

Su poder para aumentar la cantidad de sangre nueva y rica y para estimular la acción del hígado y de los riñones ha hecho de él el mejor depurativo para la sangre. El Doctor J. M. Anderson, médico de la ciudad de Tampa, dice que el Elixir de Leonardi para la Sangre cura el reumatismo y lo recomienda a todo el mundo.

Ni un sólo defecto

desfigura la apariencia perfecta de su cutis. Todo defecto de la piel, ya sea permanente o temporal, queda admirablemente escondido. Reduce el color que no es natural, y corrige las pieles que tienen apariencia grasosa. Sumamente antiséptica.

Envíe 15¢ para una muestra

FERD. T. HOPKINS & SON
New York

Crema Oriental
de Gouraud

Me siento otra desde que el

Resinol

me curó de aquella afección de la piel

"Tanto tiempo hacía que padecía yo de eczema que no creía que nada pudiera vencerlo pero la primera vez que usé Resinol, cesó la picazón y ahora tengo el cutis enteramente limpio".

Esto experimentan miles de los que han usado Resinol y saben que sus ingredientes medicinales rara vez dejan de conquistar las afecciones de la piel. En todas las droguerías.

"Blue-jay"

Ningún Callo lo Resiste

Hé aquí un alivio inmediato para las torturas del callo más rebelde y cruel. Con el uso de Blue-jay el dolor huye al instante, y el callo, ya inofensivo, muere.

De venta en todas las boticas, farmacias y droguerías.

Pida al boticario "Blue-jay"
Diga a los callos: ¡Adios!

GRATIS: Escriba a Bauer & Black, Chicago, Ill., E.U.A. por un libro de valor "Atención Cuidadosa de los Pies"

A LOS CALVOS

DESPUES DE LARGOS AÑOS DE EXPERIENCIA AL FIN SE HA LOGRADO DAR CON EL VERDADERO TONICO CONTRA LA CALVICIE

PETROCITRONIA PETROCITRONIA PETROCITRONIA

C2708. 1t-28. 14d-29.

A solicitud de ustedes

Esa muletilla muy de fresco empresario teatral, cuando hace pregonar que "la opera **Aida** o la comedia **Malvaloca** será repuesta a petición de numerosas y distinguidas familias", nos ruboriza un tanto al tomar la pluma. Involuntariamente—mas que por la propia voluntad, a pesar de ella—, nos vemos incluídos en el uso del socorrido argumento, dificilmente despojable de su carácter de martingala y ardid.

Pero las distancias las salvará usted bondadosamente, ¿verdad, lectora?, con sólo hacernos la merced de recordar que no somos comediantes... Ocurrió que, para compensar espléndidamente a nuestras clientas pusimos las legítimas Medias de seda francesas a $2.05, las mismitas por las que nosotros y otros colegas solíamos cobrar 6 pesos, ganando poco. Dimos a esa Venta-Regalo una oportunidad de sólo tres dís, y—pese a que lo advertimos—en tan corto tiempo no fué posible que todas las habituales de "La Filosofía" participasen de la insólita ventaja.

Se nos quejaron, lectora, no pocas mujeres. Y con mucha razón. Dijéronnos que lo menos que podíamos hacer era repetir el "chance", a fin de no aparecer parciales. ¿Cabe nada más justo? En la generalidad de las cosas, nunca quisimos hacer distingos. Así, pues, tornamos a franquear la puerta a la venta de Medias C I D al precio de $2.05, para que las clientas que antes no pudieron acudir a disfrutarla, o que habiendo asistido no pudieron comprar un solo par, por exceso de clientela en el Departamento, no nos tilden de inconsecuentes.

Durará una semana esta Venta-Regalo de legítimas medias francesas de seda marca C I D, a $2.05 el par. No se nos diga luego que no dimos tiempo suficiente. ¿Les recordaremos los colores? Nude, beige, champagne, silver, pain brulé, topo, punzó, maíz y negro. Las blancas se nos agotaron ya...

Con el Guarandol de hilo puro, en todos colores, aconteció algo parecido. Al ínfimo precio de 37 cts. vara, se nos llevaron enseguida las primeras remesas recibidas muy copiosas. Muchas mujeres que, como prueba, habían comprado un solo corte, demandaban más a los pocos días; otras, ni siquiera habían podido "probarlo". Tuvimos que pedir más por cable, y— como hemos prometido—desembarcó a tiempo.

Hoy hallará usted, lectora, ese magnífico guarandol de color enteró, en la misma Mesa donde le teníamos anteriormente, mesa que se hizo tan popular en pocos días. A 37 cts. la vara, el precio incomparable. Procure esta vez—como dice la frase popular—no la dejen a la luna de Valencia...

Quedan ya pocas Sobrecamas de filet; pero mientras duren, sólo cobraremos por ellas un precio tan "Filosofía" como el primero: $3.28.

ZENEA (NEPTUNO) **La Filosofía** Y SAN NICOLAS

PRONTO LLEGARA
de París la Mejor
AGUA DE COLONIA
"EZAVIN"

ATAQUES PUEDEN CURARSE

El bien conocido remedio ELEPIZONE dominará los Ataques y toda forma de Desordenes Nerviosos.

Por más de veinticinco años este remedio ha probado sus cualidades curativas, y ha restablecido la salud a millares que sufrían de Epilépsia y debilidad nerviosa.

El ELEPIZONE es un remedio para niños y adultos, y es recomendado por los médicos.

De venta en todas las Boticas

Consiga Un Frasco HOY

NO ACEPTE IMITACIONES. PIDA ELEPIZONE.

Preparado por Dr. H. G. Root, 546 Pearl St., Nueva York

CASINO PERMANECE ABIERTO
MUSICA POR LA ORQUESTA DEL JOCKEY CLUB

C 2639 Ind. 25-marzo.

HABANERAS

ZAZA

LA DE LOS OJOS VERDES

Zazá.
Teresita Zazá.
Extremeña de nacimiento, argentina por adopción y un tantico cubana ya.
De improviso, inesperadamente, sin réclame de aviso, surgió en nuestra ciudad entre el bullicio de una tarde carnavalesca.
Venía de una larga y victoriosa jornada en tierra porteña.
Triunfó con su arte.
Y con su gracia y su belleza.
La canzonetista gentil y elegante lo tuvo todo en aplausos, en congratulaciones y en honores por parte de los espectadores bonaerenses.
Hay escrita una larga historia de sus éxitos en el teatro Empire.
Alcanzó el primer premio en un concurso de cupletistas celebrado en la capital argentina.
Otro premio obtuvo.
Con sus ojos.
Ojos verdes, con fulgores de esmeralda, que ríen, que cantan, que lloran...
Una expectación inmensa ha despertado alrededor de su persona Teresita Zazá.
Expectación que va a quedar satisfecha con el debut de la joven y bellísima cupletista en el teatro Capitolio.
Será esta tarde.
En *. tanda elegante.
Está combinado el programa con un número inicial de presentación que le asegura los primeros aplausos.
Cantará después el tango argentino **Padre nuestro**, muy bonito, muy sentimental.
A continuación, **¡Hay que ver!...**, cantado con traje de época.
Luego, la **Danza de la Libélula**, couplet cómico de una conocida opereta vienesa, al que seguirá **El triunfo del mantón**, delicioso schotis, y trás éste, **Cifra criolla**, tonada popular argentina.
Y **Chonchon** para concluir.
Un couplet colegial.
Para el debut de la linda cupletista apenas si quedan localidades disponibles desde ayer en Capitolio.
Asistiré.

EN VIAJE DE REGRESO

Camino de Europa.
En viaje de vuelta.
Se despiden hoy el señor Juan Pedro Baró y su esposa tan bella y tan elegante, Catalina Lasa, con el joven y distinguido matrimonio William Aguet y Marta Estévez.
Saldrán por la ruta de la Florida para dirigirse primeramente a Palm Beach.
Corta será su temporada.
Sólo de unos días.
Es su propósito estar en Nueva York para el 15, fecha en que continuarán viaje, a bordo del gran trasatlántico **París**, con dirección a Europa.
Retornan a París, a su hotelito de la Avenida del Bosque, los distinguidos esposos Juan Pedro y Catalina Lasa.
Entretanto darán comienzo las obras de construcción de la casa que será su futura residencia en el Vedado.
Se levantará en los terrenos que pertenecieron al doctor Ernesto Sarrá en la calle 19 esquina a Paseo.
Una baja sensible.
La ausencia de Catalina.
Fué ella, con el poder de su exquisita elegancia y con todos los encantos de su soberana belleza, una de las más preciadas galas de las grandes fiestas de la estación.
Pero una promesa nos deja.
Volverá en Noviembre.

EL ASALTO A PALACIO

Una gran fiesta.
Expresión última del Carnaval.
Trátase del asalto a la mansión presidencial organizado por un grupo de distinguidas damas del mundo elegante.
Decidida la fecha.
El Domingo de Resurrección.
Ya, a estas horas, han empezado a repartirse las invitaciones.
Las organizadoras, únicas facultadas de expedirlas, esperan reunir la mejor y más caracterizada representación de la sociedad habanera alrededor de la festejada, la señora María Jaén de Zayas, la bella y muy amable esposa del señor Presidente de la República.
Háblase de varias comparsas que están organizándose para el gran asalto palaciego.
Una de señoras.
Que irán todas de trajes.

LA CRUZ PENITENCIARIA

Una fiesta teatral.
Con fines benéficos.
Es la que está organizada bajo los auspicios de la Junta Nacional de Damas de la Cruz Penitenciaria.
Se celebrará en el primero de nuestros coliseos el lunes 7 del corriente.
Tengo a la vista el programa.
Muy interesante.
Se estrena **La Estrella de la Tarde**, drama en tres actos, original del doctor Fructuoso Carpena.
De su desempeño se encarga un valioso conjunto artístico.
El expresado doctor Carpena, ilustre Presidente del Consejo Supremo de la Cruz Penitenciaria, dirigirá la palabra a la concurrencia como epílogo de la fiesta.
Las localidades, de las que ya se han hecho pedidos numerosos, están de venta desde ayer.
Pueden adquirirse dirigiéndose a la señora María Chaumont de García Vélez en su residencia de la calle Tercera número 286, Vedado.
Es la Secretaría.
Tan activa como entusiasta.

LOS DUELOS ULTIMOS

Duelos y más duelos.
Se suceden en esta sociedad.
Ha sucumbido al mal que lo tuvo en postración dolorosa el general Tomás Collazo.
Uno de los pocos, ya muy pocos, de los fundadores del **Yacht Club** que quedaban existentes.
Fué Ministro en París.
Y un caballero intachable.
A su pobre viuda, la distinguida señora Angelita Benítez, llegarán estas líneas con mi testimonio de condolencia.
Ha dejado de existir, y su entierro se efectuó en la tarde de ayer, el señor Juan Santiago Gómez, perteneciente al alto comercio de esta plaza.
Llorándolo queda, en desolación profunda, la que fué su virtuosa compañera, Mercedes Modesta Coca.
Otra pérdida más.
Muy sensible.
Es la muerte del señor Celestino Fernández, distinguido caballero que era jefe de una numerosa y muy estimada familia de esta sociedad, entre la que se contaban sus hijas amantísimas, Guillermina, Eloísa, Caridad y Hortensia Fernández Travieso, esposa la primera del doctor González Fantony.
Reciban mi pésame.

Harry Ros.
Sale hoy para el Norte.
Va por la vía de Key West, dirigiéndose a Nueva York, donde ofrecerá el joven y notable pianista tres conciertos con la eminente violinista rusa Thelma Given.
Esperará al otoño para una serie de recitales en diversos lugares de los Estados Unidos.
¡Tenga un viaje feliz!

Mundo elegante.
Una nota de interés.
Alicia Nadal, la gentil señora de Menocal, ha señalado la tarde de hoy para recibo de sus amistades.
Recibo en confianza.
Sin fiesta.

En el Vedado.
Traslado de consulta.
De la calle 10 número 16 ha pasado su acreditado gabinete profesional a la calle Quinta número 68, entre B. y C., el distinguido doctor Octavio Ortiz Coffigny.
Me apresuro a hacerlo público para que llegue a conocimiento de sus muchos clientes.
Y sus muchos amigos.

Mot de la fin.
Lo de la mantilla.
Mi opinión sobre su uso, que reclama **El Encanto**, como de todos los cronistas, la daré muy gustoso.
Pero no ahora.
Quede para la tarde.

Enrique FONTANILLS.

Vajillas

El mayor surtido que ha venido a la Habana, a los precios más reducidos:

Vajilla No. 7 de semi-porcelana inglesa, para seis cubiertos, con 57 piezas. . .	$ 25.00
Vajilla No. 9, de porcelana de Bohemia, con 105 piezas. .	„ 50.00
Vajilla No. 11 de porcelana fina, con 114 piezas.	„ 65.00
Vajilla No. 20, de porcelana de Limoges, con 110 piezas	„ 90.00
Vajilla No. 18 de porcelana de Sajonia, con 111 piezas. .	„115.00

La belleza del decorado y la calidad insuperable de nuestras vajillas, son su mayor recomendación. Verlas es sentir inmediato deseo de comprarlas.

LA CASA DE HIERRO
OBISPO 68. O'REILLY 51

Siempre encuentra usted
PUREZA, AROMA, CALIDAD, BUEN GUSTO
en el sin rival café de
LA FLOR DE TIBES
BOLIVAR 37. ...38 20, M-7623.

El Encanto Habana

La exposición Mantilla

NUESTRO distinguido amigo el doctor Federico Edelman y Pintó, Presidente de la Asociación de Pintores y Escultores, tiene la bondad de invitarnos a la apertura de la exposición de cuadros del notable artista cubano Manuel Mantilla y Béjar, pensionado en Madrid por nuestro Ayuntamiento.

El acto, que será brillantísimo, está señalado para mañana en el local de la Asociación, Prado 44.

Hablará Mañach.

El ajuar completo de la cama

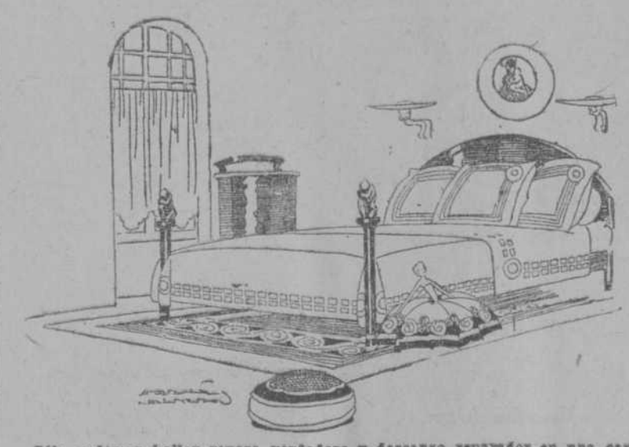

Sólo podemos hallar reposo verdadero y descanso reparador en una cama amplia y confortable, como ésta del grabado, en la que se reflejan la distinción y el refinamiento de su dueña. ("Clienta" de "El Encanto", sin duda...)

DESEA usted adquirir una colchoneta fina y confortable?

¿Busca un color determinado o un tamaño especial?

¿Necesita también, dentro de la misma categoría estética, cojines, almohadas, edredones, alfombras, mosquiteros?

Pues entonces le damos la seguridad de que en **El Encanto** pueden quedar sus deseos, y las exigencias de su refinado espíritu, satisfechos plenamente.

Y no crea usted que por ser artículos de rigurosa flamancia y de insuperables distinción le cuestan más caros.

El Encanto tiene el privilegio de vender lo bueno, lo **chic**, lo superior, por lo que suele costar lo de calidad dudosa y aún más dudoso buen gusto.

¿Una prueba?

Esta:

Colchones en todos los tamaños y colores desde $7.00.

Colchonetas en igual variedad de colores, calidades y tamaños, desde $2.00.

Almohadas desde 80 centavos. De pluma y plumón, cuanto se pueda desear, y a precios bajísimos.

Cojines—un surtido realmente prodigioso, en el que "entran" los más diversos y modernos estilos —desde $1.50.

Mosquiteros—en todos los tamaños, todas las formas y todas las calidades—con aparato y sin él, desde $1.50.

Endredones de seda en colores enteros y floreados.

Cestos de mimbre, para ropa usada, desde $1.75.

Alfombras-esteras **Crex**, desde el tamaño mínimo hasta el mayor; y alfombras de lana desde la de 4½ x 6½ pies hasta las de 12x15.

Precios: desde $12.00.

***

Esteras para el verano

De esteras para el verano—frescas, tropicales—nos acaba de llegar el surtido completo.

Colchones de niños

De los colchones de niños hemos hecho una especialidad.

Encargos

Aceptamos con sumo gusto todos los encargos que se nos confíen. Hacemos colchones, colchonetas, almohadas y cojines en los tamaños que se deseen.

***

Ropa de cama

Si además de los artículos mencionados necesita usted ropa de cama, huelga que le digamos que en la planta baja de Galiano y San Miguel ofrecemos la más amplia, sugerente y moderna línea de tan interesante renglón.

REGALOS ARTISTICOS

Para hacer un regalo de gusto, cuente usted con nosotros, que tenemos el mayor surtido de artículos primorosos y que vendemos a los precios más reducidos.

Objetos de Plata de Ley, Vajillas, Tapices, NOVEDADES de todas partes del mundo.

CASA VERSALLES
NEPTUNO 24. TELEF.: A-4498.

C 2928 4-d 1o. Anuncios TRUJILLO MARIN

CONCIERTO

en el Malecón, por la Banda de Música del Estado Mayor General del Ejército, hoy martes de 5 a 6 y 30 p. m. bajo la dirección del capitán-jefe señor José Molina Torres:

1 Marcha Militar "Colegio de la Salle". C. Marín.
2 Overtura "Barbero de Sevilla". Rossini.
3 Cuarteto de la ópera "Rigoletto". Verdi.
4 Selección de la ópera "Un ballo in Maschera". Verdi.
5 Danzón "El Encanto". Grenet.
6 Fox Trot "Yes, we have no bananas". Yonmans.

La manera más fácil para exterminar la caspa

Hay un medio muy eficaz que nunca ha fallado para eliminar la caspa, y este es disolverla. Queda completamente destruída. Para lograr esto, obténgase cuatro onzas del preparado Liquid Arvon, apliqueselo de noche al acostarse; use suficiente cantidad para humedecer bien el cuero cabelludo y frótese suavemente con la yema de los dedos.

Al amanecer, toda o si no la mayor parte de la caspa ha desaparecido. Dos o tres aplicaciones más, completamente disolverán y destruirán toda huella, no importa la mucha caspa que usted tenga.

Notará que toda picazón y rascazón del cuero cabelludo terminará instantáneamente, y su cabello quedará sedoso con lutre, bien suave, y cien veces mejor que antes.

Usted puede obtener Liquid Arvon en cualquier farmacia y cuatro onzas es cuanto necesita. Este maravilloso remedio no ha fallado todavía.

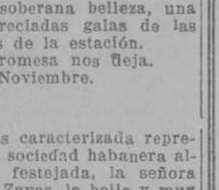

Suscríbase al "DIARIO DE LA MARINA"

Gratis solamente hoy y mañana

A todas las personas que padezcan de dolencias en los pies, las invitamos para que pasen por esta casa, hoy, martes y mañana miércoles, de 8 a 12 a. m. y de 2 a 5 p. m., para que el especialista, que nos ha mandado el Dr. Wm. Sholl, desde Chicago, le examine sus pies, sin necesidad de quitarse las medias, y le demostrará prácticamente el motivo de sus dolencias y la manera de aliviarla o de extirpar cualquier callosidad u otra imperfección que tenga.

Hacemos constar que es completamente gratis y sin compromiso por su parte, solamente hacemos ésto para dar mejor y nuevo servicio a nuestros estimados clientes y amigos.

Este especialista hace 8 días que está con nosotros, se marchará el jueves; ha venido expresamente a examinar a nuestros dependientes, en sus estudios de Practipedia, dos de los cuales después de sufrir un examen bastante riguroso, han demostrado tener un conocimiento perfecto de las enfermedades de los pies.

S. Benejam
"BAZAR INGLES" Y "CASA ALEMANA"

90 Años curando MALES DE LA SANGRE
ZARZAPARRILLA de BRISTOL
¡Qué Mejor Recomendación!

TELA PERSA DE SEDA

yarda	$1.00
Voile Suizo, todo bordado yarda	1.70
Crepé Cantón yarda	2.80
Cantón Moharé yarda	3.25
Crep, Marrocaín yarda	4.50
Crep, Satín, yarda	3.25
Crep, Francés yarda	1.80
Crepé de China, yarda	1.20
Seda de Camisas, yarda	1.30
Georgett Francés yarda	2.75
Georgett primera, yarda	2.00
Georgett segunda, yarda	1.35
Charmeusse primera, yarda	2.50
Charmeusse segunda, yarda	2.00
Raso tabla, 36 pulgadas, yarda	1.55
Tafetán en colores, yardas	1.60
Burato en colores, yarda	1.70
Burato de segunda, yarda	1.10
Tisú de seda yarda	0.90
Mesalina, yarda	1.55
Tela China de señora, yarda	0.75
Tela Espejo de segunda, yarda	1.60
Bengalia de seda, yarda	0.75
Libertiy mercerizado, para refajos, una yarda, de ancho	0.90
Creas de hilo, pieza de 25 yardas	17.00
Olán clarín, lino puro, pzas. de 17 yardas	16.00
Tela Rica, pza. de 10 yardas	1.50
Tela Novia, pza. de 10 yardas	4.50
Olán Batista, pzas. de 17 yardas	16.00
Medias de seda de primera	2.75
Mantas de seda bordadas	8.00

R. GRANADOS
San Ignacio No. 82 (entresuelos) entre Muralla y Sol
Teléfono M-7073
c2923 alt. 9d-1♦

BAZAR CAMPOAMOR
Objetos para regalos
Cubiertos en estuches, 26 piezas, desde $10.00.
ZENEA 29, (NEPTUNO)
Teléfono M-7573, Habana
C2867. 2d-1o.

ACEITE KABUL
RESTAURADOR DE JUVENTUD
Las canas que hacen viejo, huyen ante ACEITE KABUL, que se unta con las manos y no las mancha. No pinta, es restaurador del cabello, al que devuelve su negro intenso y brillo natural.
SE VENDE EN SEDERIAS Y BOTICAS

TELAS BLANCAS

Para nuestro Departamento de Telas Blancas acabamos de recibir un gran surtido de holanes, telas ricas, tela novia, linones, creas, warandoles, alemaniscos, piqués, batistas, etc. Los precios de todos estos artículos—como consecuencia del **precio fijo**—son ultra-módicos.

Ofrecemos también: piezas de tela rica, de 11 varas, a $1.90, $3.25 y $3.75.

Piezas de tela rica con 17 varas, a $2.90.

Piezas de batista muy fina, con 11 varas a $4.95.

Piezas de 11 varas de linón, en todos los colores, propias para ropa interior de Sra., a $5.25. Estas piezas vienen en cajitas muy bien presentadas y resultan adecuadas para un regalo práctico y no costoso.

Piezas de holán batista, de puro hilo, con 17 varas, a $6.75.

Piezas de holán de hilo, con 11 varas, de calidad extra y muy ancho, a $6.90.

Piqués blancos, ingleses, de excelente calidad, desde 30 cts. vara en adelante.

Brillantinas de vara y cuarto de ancho, con dibujos labrados de muy buen gusto, a 90 cts. Esta tela es de gran duración y apropiada para trajes de niño así como los diferentes tipos de piqué de cordón en los colores fresa, beig, rojo, verde, pastel y lila que acabamos de recibir y que recomendamos a las mamás por tratarse de telas frescas y al mismo tiempo muy fuertes, que los niños no rompen fácilmente.

LIQUIDACION DE VICHIS

En una mesa, al centro de la tienda, liquidamos un gran surtido de vichís a 35 centavos vara. Hasta ayer valían a 60 centavos.

VOILES ESTAMPADOS

Recibimos una colección formidable de voiles estampados con diseños de gran fantasía y muy nuevos. Son baratos. Desde 20 centavos hasta 75 centavos.

LA CASA GRANDE HABANA

ECOS DE ALQUIZAR

Marzo 30.

EL PROBLEMA TABACALERO

Como prueba inequívoca de la atención que a los problemas locales presta nuestro Alcalde, el doctor Julio V. Collazo, gustosos transcribimos las tres cartas cruzadas con la Asociación de Almacenistas de Tabaco en Rama y el Gremio federado de este pueblo.

Por las fechas de dichas comunicaciones se podrá comprobar que mucho antes de que el Gobierno de la provincia enviara su circular, nuestro Alcalde había abordado dicho problema, dice así:

Alquízar 11 de Marzo de 1924.

Señor Presidente del Gremio de Trabajadores de Tabaco.

Señor:

El señor Presidente de la Asociación de Almacenistas, Escogedores y Cosecheros de tabaco de la capital en comunicación de fecha cuatro del que cursa, da cuenta a esta Alcaldía que con la misma fecha se ha dirigido al Gremio federado con el fin de conocer dentro de la primera quincena del mes actual la tarifa de precios que ha de regir en la zafra que se avecina.

Conociendo esa respetable institución el interés que ha movido siempre a este Ejecutivo en esos importantísimos problemas, me ruega presente a ustedes esta súplica que con gusto hago llegar a conocimiento de ese Gremio que con tanto acierto usted dirige, esperando su más decidido concurso al objeto de procurar después, se establezcan este año, nuevas escogidas en este pueblo.

En espera de su respuesta queda de usted muy atento., S. S. S.,

(f) **Julio V. Collazo**, Alcalde Municipal.

Y el Gremio con fecha 17 contesta lo siguiente:

Señor Alcalde Municipal.
Alquízar.

Honorable señor:

En contestación a su atenta y oportuna comunicación de fecha anterior y en nombre de la Directiva de este Gremio debo manifestarle que este Gremio ve con agrado el interés que usted toma por el mejoramiento de la clase trabajadora de este pueblo.

Nuestros deseos fueran contestar cuanto antes a los industriales y muy especialmente a usted los precios de los jornales que han de regir en esta zafra; pero tenemos un organismo superior el cual nos rige y hasta tanto no se reuna legalmente según los estatutos no podemos darle una contestación que llene las aspiraciones que usted expresa en su comunicación. Por lo demás creo poder avenirnos con el capital; pues ellos conocen y el Comité Central así lo ratificó que, en caso de que un industrial quiera abrir las puertas de su taller antes de ser acordado por la federación, regirán los precios del año anterior.

Muy ato. S. S. S.,

(f) **Evaristo Castillo**, Secretario.

Quedan ues demostrado que nuestro Alcalde siempre atento a cuanto pueda beneficiar nuestro pueblo se había ya ocupado del asunto.

La zafra se espera este año que sea buena, pues ya en este término se han vendido algunas vegas cuyo precio fluctúa entre $2.00 y $2.50 matul.

LAS ESCUELAS

A pesar de la anormalidad con que funcionan nuestras escuelas, ha aumentado la asistencia escolar considerablemente. Esto se debe a las acertadas disposiciones de nuestro celoso Alcalde y lo ue urge, ahora, es que cuanto antes se terminen las obras ya empezadas de las casas-escuelas.

Véase el bando recientemente dictado por nuestra primera autoridad municipal:

::Dr. Julio V. Collazo, Alcalde Municipal, hago saber: Que atendiendo a las facultades que me conceden las leyes y a fin de que resulte eficaz la instrucción pública, en este Término, por la presente que da prohibida toda circulación de menores, por las calles de la población, en horas escolares.

Todo niño que se encuentre pululando en horas escolares, en la vía pública, será conducido al Colegio respectivo, y notificado su padre, encargado o tutor, de la multa correspondiente.

De igual modo y como medida de sanidad moral queda prohibida toda circulación de menores después de las OCHO de la noche; todo niño que después de esa hora se encuentre formando grupos, sin que sea acompañado por sus padres o parientes, será conducido al Prescinto, donde se dejará constancia de la infracción y sus padres serán multados.

Lo que se publica para general conocimiento.

Alquízar, Marzo 20 de 1924.

ENFERMO

Se encuentra desde hace días enfermo a consecuencia de una bronquitis aguda, el señor Rafael Mohedano, Director de la Escuela número 1.

Hacemos votos por su pronto restablecimiento.

Méndez, Corresponsal

TEATROS Y ARTISTAS

LA COMPAÑIA ARGENTINA

DOS ESTRENOS

Anoche se estrenaron dos obras en Payret: **El Caburé**, comedia lírica en tres cuadros, original de Cayol y música de A. De Bessi y la opereta bufa, en dos actos y cuatro cuadros, titulada **El Lobo de Mar**, de Parravicini, Espi y Contestalile y música del maestro F. Paya.

En ambas producciones obtuvo la Compañía rioplatense un **succes** ruidosísimo.

El Caburé es una comedia interesante y grata, y fué interpretada de manera magistral.

Todos los intérpretes realizaron labor magnífica.

La señorita Valyer, los señores Vittone y Socato, Castex, Choussa y Cobarrubias, los señores Muñiz, Meyer, Castro, Soldati, Petray, Ungar, Bracigliano y Caus desempeñaron sus papeles son singular acierto y fueron muy aplaudidos.

En **El Lobo de Mar** la Compañía Argentina alcanzó un espléndido éxito.

Se trata de una opereta bufa graciosísima que mantuvo al público en constante hilaridad. Es una sucesión de escenas cómicas, de verdadero efecto que produjeron gran regocijo.

La concurrencia, que era numerosa se rió continuamente con los chistes y las situaciones cómicas y bufas que hay en la obra.

Es, en realidad **El Lobo de Mar** un remedio eficaz contra la neurastenia.

Anoche se oían en el pórtico de Payret; en los portales y aun en el Prado mismo, las carcajadas de los espectadores

La obra fué muy aplaudida.

Merina Valyer, Esther Pomar y Luisa Socató, interpretaron admirablemente los papeles que se les confiaron.

Castro, Romagnoli, Bracigliano, Soldati, Ungar, Sarcioni, Muñiz, Porta y Caus, se condujeron loablísimamente.

Vittone y Pomar, en el Silvestre y en el Antenor, hicieron gala de su brillante talento y de su dominio de la escena; son dos grandes artistas, de los más brillantes actores cómicos del teatro argentino.

Los dos estrenos fueron muy aplaudidos, y **El Lobo de Mar** constituyó un **succes** de aquellos que no se olvidan; el público rió cuanto es dable.

MARIA TUBAU, CANCIONISTA

Para presenciar la reaparición de María Tubau en la escena del Principal como cupletista, la ilustre actriz de los clamorosos éxitos, asistió ayer tarde al Principal de la Comedia una numerosa representación de lo que más brilla y se distingue en nuestra buena sociedad. Damas conocidas, literatos y artistas, fueron a admirar la **gracia y** el talento, la elegancia y el lujo de esta artistas única, imponderable.

El couplet en labios de la Tubau es algo más que una canción ligera y amable. Es todo un trozo de psicología, de intención, humanidad. Es la vida misma manifestado en una impresión honda y sugeridora. El contento, el amor, los celos, la frivolidad, el dolor, todo, en fin, y se expresa en el enérgico perfil de unas figuras estudiadas con intensidad.

María Tubau es tan actríz en el couplet como cuando encarna un personaje de la dramática. A la manera de los pintores impresionistas lleva con unas pinceladas rápidas y precisas, con hábiles contrastes de color y sentimiento, al ánimo de los espectadores la esencia misma de la vida.

Su triunfo de ayer es de los que no se olvidan. Entre aclamaciones y aplausos fué pidiéndolo la distinguida concurrencia las canciones que en días anteriores más impresión han causado. Y la gentil artista, complaciente y complacida, satisfizo los deseos de las bellas admiradoras.

LA TEMPORADA DE OPERETA

Fué la función popular de anoche en Martí un nuevo triunfo para el coliseo de las cien puertas y para la Compañía Sánchez-Peral Ramos.

El teatro de Santa Cruz se vió concurridísimo.

El Gato Montés fué admirablemente interpretado por los artistas de la Compañía de Ramos.

Josefa Peral, Blanca Bárcenas y Amparo Pérez y Aurora Alonso realizaron labor excelente.

En la Soleá Josefina Peral destacó sus facultades y Blanca Bárcenas estuvo muy acertada en su papel.

Luis Urgell, que tiene una bella voz, hizo el Rafael el "Macareno" de manera magistral.

Enrique Ramos dió al **role** del protagonista **Juniyo El Gato Montés,** extraordinario relieve dramático y obtuvo un gran éxito por su espléndida actuación lírica y escénica.

Rafael López, en el Hormigón, desplegó su vis cómica y fué muy aplaudido.

Daroca, Gutiérrez y Uribe contribuyeron al buen conjunto artístico.

Las funciones ppulares de Martí han obtenido un gran éxito.

Anoche, con El Gato Montes, la Compañía Sánchez-Peral Ramos conquistó una brillante victoria.

LAS TARDES DE LA TUBAU EN EL PRINCIPAL

Reanudó ayer la ilustre actíz María Tubau sus tardes del Principal de la Comedia, en las que con sin igual gracia y talento canta couplets.

Cada día se ven más concurridas estas tardes de la Tubau. Lo más granado de nuestro gran mundo se da cita allí para pasar unas horas deliciosas, de arte exquisito, de encanto y sugestión.

Ahora es cuando en la Habana se comprende por qué los públicos más refinados de Europa rinden al couplet los mayores entusiasmos y elogios; por qué algunos artistas han logrado interpretándolo fama universal. Viendo a la Tubau en este género es como se puede apreciar todo lo que de delicadeza e intensidad encierra.

Para esta tarde, a las cinco, después de representar la compañía la graciosa comedia "Los monigotes", cantará María Tubau muy delicadas y bellas canciones.

PRIMERA REPRESENTACION DE "EL SUEÑO DE KI-KI"

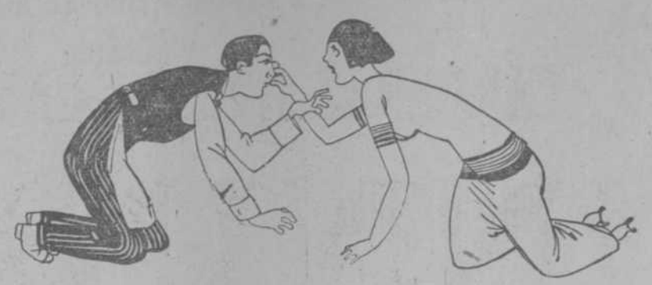

Durante el ensayo general de "El sueño de Ki-Ki", el notable caricaturista "Carlos" tomó el apunte que acompaña a estas líneas. La obra tiene todas las particularidades que conducen al buen éxito: gracia, ingenio, escenas regocijantes, ocurrencias felices y un asunto muy original y bien desarrollado.

Para María Tubau hay en "El sueño de Ki-Ki", un papel de gran visualidad, del que la ilustre actríz ha de sacar mucho partido.

Esta noche, en función de moda, representa por primera vez la compañía del Principal de la Comedia esta deliciosa obra francesa. La mayor parte de las localidades ya están en poder de muy distinguidas familias de la buena sociedad.

LA TANDA ELEGANTE DEL SABADO

Se anuncia para esa función aristocrática la segunda representación de la graciosísima comedia de Paso y Sánchez Gerona "Tío de mi vida", obra que habrá de estrenarse en la función de moda del viernes, figurando en el reparto todos los actores cómicos de la compañía.

FAUSTO

HOY GRAN EXITO HOY

EL VAGON CUBIERTO

Con un reparto de cientos de artistas y miles de personas en escena y las estrellas:

LOUIS WILSON y

J. WARREN KERRIGAN.

LOS BUFALOS VIENEN COMO EL VIENTO, BUFANDO.

Quinientos monarcas de una raza desaparecida ya, con 500 arrojados jinetes, jugando sus vidas en ese torbellino de cuernos.

EL WAGON CUBIERTO

(The Covered Wagon)

Repertorio selecto de la CARIBBEAN FILM CO.—Animas No. 16

C 2739

HOY, TERESITA ZAZA EN CAPITOLIO

De todas las artistas del couplet que nos han visitado a la fecha Teresita Zazá es la soberana por su arte, su exquisitez y su simpatía. La triunfadora en un reñido concurso de cupletistas celebrado en Buenos Aires recientemente, la que ha sido aclamada de manera entusiasta por todos los públicos de Europa y Sud América, debutará hoy en las tandas de cinco y cuarto y nueve y media, en el teatro Capitolio, y nos dará a conocer sugestivos números de su selecto

repertorio. Entre otros, Teresita Zazá cantará los couplets españoles "Hay que ver", de la Montería, y "El triunfo del mantón", de gran actualidad; "Padre Nuestro", sentimental tango argentino y "La danza delie libellules" de la opereta del maestro Lehar Chan Chon. Una de las características de esta gran artista es su elegancia. Todos sus trajes han sido confeccionados por la Maison Paquin, de París, y la casa Augusto, de Buenos Aires.

Completarán estas tandas la película de las carreras de autos "Noche-Guayabal-Noche", con todos sus detalles, y "Si yo fuera Reina", primorosa cinta por Ethel Clayton.

"La atracción de Egipto", emocionante producción dramática interpretada por Claire Adams y Jack Conway, se exhibirá en la tanda de las ocho y también en la función continua de una y media a cinco, junto con películas cómicas.

Una cinta interesantísima, de gran argumento, es la que se estrenará mañana, miércoles de moda, en Capitolio. Se trata de "Amor, Honor y Obediencia", interpretada por Claire Whitney. Se llevará a la pantalla en los turnos elegantes, en los que además actuará Teresita Zazá.

El sábado se estrenará la valiosa cinta "Un baby por cinco pesos", de la que es protagonista la simpática y bella actriz Viola Dana.

"Matrimonio moderno", película de gran argumento ,que ha de interesar vivamente a las damas, se estrenará el Sábado de Gloria.

Muy pronto, estreno de "Violetas Imperiales", por Raquel Meller.

TRIANON

Función de moda.

A las cinco y cuarto y nueve y media, la cinta de Artistas Unidos titulada "Las travesuras de Patricia", por Mae Marsh.

A las ocho, la cómica Sunshine, titulada "Daniel el Dandy" y la cinta Evelyn Nesbit, titulada "Quién arrojará la primera piedra".

Mañana, la función organizada por la Asociación de Estudiantes de la Facultad de Letras y Ciencias.

El jueves, "La mano del pulpo" por Shirley Mason.

El viernes, día de moda, "Esposa de nombre solamente", los Dancings Classics, bailando el Tango en las Pampas y el Tango en París. Es la misma pareja que se presentó en el baile de Las Mil y una Noches, llamando la atención.

El sábado 5, a las 5 y cuarto y nueve y media, la cinta tomada de los niños que concurrieron al baile infantil de Las Mil y una Noches y al baile Pulgarcito. Este día es la primera votación.

REMEDIO INDIANO PARA EL ASMA

No Contiene Calmantes

Efectúa curas permanentes

De venta en Farmacias.

Alt. 1ro. E.

LA COMPAÑIA "SANTACRUZ"

Entre los elementos contratados en España, por Juanito Martínez, para la próxima temporada que en "Martí" nos ofrecerá la compañía Santacruz, figuran Eugenia Zuffoli, la muy notable tiple cómica de grata recordación en la Habana; artista de cuyos triunfos se han hecho eco todos los periódicos de España; Conchita Bañuls, la bella tiple cantante, acerca de la cual tenemos los mejores informes; Encarnita López, otra tiple cómica de gran valía, cuyo contrato es una adquisición; Augusto Ordóñez, el ovacionado barítono astur que tantos éxitos ha obtenido en cuantas temporadas de ópera ha tomado parte; José Goula, brillante tenor, de elegante figura; Francisco Ruiz, bajo cantante y muy buen actor genérico; dos actores, Pepe Bodalo y Rafael López, el primero conocido en esta por su actuación en temporadas anteriores; y como noticia final, Olga Petrowa, la sugestiva y gentil bailarina.

Un grupo encantador de segundas tiples y bailarinas, portadoras de risas y alegrías, muy bellos telones originales de los más reputados escenógrafos europeos, figurines de alta fantasía, todo ello magistralmente presentado por Julián Santacruz, y secundado en su labor por Juanito Martínez, formarán un conjunto artístico de gran valía, por lo que no es aventurado predecir el más grande de los éxitos para la temporada que se iniciará en la segunda quincena de abril.

P. 1 d 1o.

Con "La Montería" debuta hoy en "Martí" Abelardo Galindo

Grandes atractivos nos ofrece Ramos para la noche de hoy martes; en la tanda sencilla se reprisa la bella zarzuela del maestro Caballero "El dúo de la Africana", estando los protagonistas a cargo de Josefina Peral, y Luis Urgell; en la segunda especial, se anuncia la presentación del aplaudido barítono cubano Abelardo Galindo, con "La Montería", obra que canta a la perfección y que le ha valido grandes ovaciones; se completa el programa de esta segunda tanda, con una nueva representación de "Las Corsarias", para lucimiento de Rafael López.

Para mañana se anuncia la encantadora opereta "Eva" y para el próximo sábado el estreno del último éxito del maestro Kalman "El hada de Carnaval".

EL VIERNES EN "MARTI" FUNCION EXTRAORDINARIA EN HONOR DEL NOTABLE BARITONO ENRIQUE RAMOS

Para rendir justo y merecido homenaje, por su labor en la presente temporada, al aplaudido barítono y excelente director Enrique Ramos sus admiradores han organizado una gran función extraordinaria la que tendrá lugar el próximo viernes en el favorito teatro "Martí".

El programa, pleno de alicientes, constará de dos partes; en la primera subirá a escena la preciosa opereta "LA PRINCESA DEL DOLLAR" uno de los más grandes éxitos de Enrique Ramos, y en la segunda figura un GRAN ACTO DE ATRACCIONES, tomando parte en el mismo notables actos de variedades.

Noche de gran gala, que culminará en un triunfo más que anotarse a los obtenidos, por este meritísimo cantante.

CAPITOLIO

HOY MARTES, GRAN ATRACCION EN LA HABANA

Tandas de 5¼ y 9½

TERESITA ZAZA

DEBUT de la notable canzonettista internacional, Reina de la elegancia y simpatía:

TERESITA ZAZA

que llega a Cuba precedida del eco de sus resonantes triunfos en Europa y Buenos Aires.

Predilecta de las familias, admirada por todos, dejará Teresita Zaza en la Habana recuerdo imborrable de su actuación.

Shimmiys Franceses, Tandas Argentinas, couplets cómicos y canciones internacionales forman el repertorio extensísimo de esta triunfadora.

En las mismas tandas se exhibirá la grandiosa película de Ethel Clayton:

"SI YO FUERA REINA"

y la película de las CARRERAS DE AUTOMOVIL

NOCHE-GUAYABAL-NOCHE

única película oficial de las carreras.

MAÑANA, estreno de la gran película METRO "AMOR, HONOR Y OBEDIENCIA", interesantísima película que trata el problema del matrimonio como Ley de los hombres o como mandato del corazón.

C 2857 1-d 1o.

Regalo Nacional

POR UNA PREGUNTA 20 PESOS PARA VD.

EN LA FIESTA DEL SAINETE,

el domingo 6, en el teatro Payret, ocupará una luneta un caballero, el cual llevará un cheque al portador, contra el Royal Bank of Canada, de pesos veinte, obsequio de

REGALO NACIONAL

La primera persona que en los pasillos o en el vestíbulo de Payret, durante los entreactos, pregunte al incógnito caballero

¿TIENE VD. EL CHEQUE DE REGALO NACIONAL?

recibirá el documento bancario en cuestión.

PRADO ARRIBA, PRADO ABAJO,

desde Parque a Malecón, se paseará, de 9 a 10 de la noche, el domingo 6, otro caballero, portador también de un cheque igual al anterior, el que será entregado a la primera persona que le dirija idéntica pregunta:

¿TIENE VD. EL CHEQUE DE REGALO NACIONAL?

Sea Vd. psicólogo y dispare con acierto la pregunta:

¿TIENE UD. EL CHEQUE DE REGALO NACIONAL?

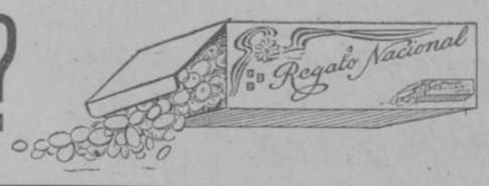

DEDALCIO C 2848 3d-1

Relación de Algunas de las Magníficas y Nuevas Obras Recibidas en "La Moderna Poesia"

Enciclopedia Universal Ilustrada Europeo-Americana, Tomo XXI, que trata de España. Etimologías. Versiones de la mayoría de las voces en francés, italiano, inglés, alemán, portugués, catalán, esperanto, etc. Lujosamente encuadernado en tela, con papel de primera clase. Precio: $10.00.

Devanados de Inducido para máquinas de corirente continua y alterna, por Rudolf Richter. Traducido del alemán por J. A. Pérez del Pulgar, S. J., Prfesr en el Instituto Católico de Artes e Industrias de Madrid. Lujosamente encuadernado en tela. Precio: $7.50.

Cemento. Tratado de Ingeniería. Por B. Blount, traducido del inglés por J. Moreno, Ingeniero de Caminos, Canales y Puertos. Lujosamente encuadernado en tela. Precio: $5.50.

Aparatos Topográficos. Comprobación, Corrección y Compensación, por José Fernández Ferrer, Comandante de artillería, diplomado del Estado Mayor y profesor auxiliar en la Escuela Superior de Guerra. Lujosamente encuadernado en tela. Precio: $2.00.

Hormigón Armado. Por Juan Machimbarrena, Ingeniero de Obras del Ayuntamiento de San Sebastián. Lujosamente encuadernado en tela. Precio: $2.00.

Introducción al Estudio de los Cristales y la Estructura íntima de la materia. por el doctor F. Rinne. Traducido del alemán por el doctor Francisco Pardillo, Catedrático de Cristalografía y Mineralogía en la Universidad de Barcelona. Elegantemente encuadernado en tela. Precio: $1.20.

La decadencia de Occidente. Ideas del Siglo XX. Bosquejo de una Morfología de la Historia Universal. Por Oswald Spengler Traducido del alemán por anuel G. Morente. El volumne II, lujosamnete encuadernado en tela. Precio: $2.50.

Compendio de Química Inorgánica. Por Carlos Oppenheimer, Doctor en Filosofía y Medicina; Profesor de Munich. Traducción de la undécima edición alemana. Encuadernado en tela. Precio: $2.50.

Explotación de un dominio agrícola. Enciclopedia Agrícola. Por R. Vuigner, Ingeniero agrónomo, Agricultor laureado de la Academia de Agricultura. Traducción de la tercera edición francesa. Encuadernado en tela. Precio: $2.50.

Apicultura. De la Enciclopedia Agrícola. Por R. Hommell, Ingeniero agrónomo, Director de Agricultura de Alsacia y Lorena. Diploma de Medalla de Oro de la Academia de Agricultura de Francia. Introducción por el doctor F. Regnard. Traducción de la cuarta edición francesa. Con 183 grabados. En tela. Precio: $2.50.

Nota.—Esta sobras se envían al interior al recibo de su importe más gastos de franqueo.

LA MODERNA POESIA

Pí y Margall 135. Apartado 605.

Habana

CAMPOAMOR

5¼ MARTES 1 MIERCOLES 2 9½

Soberbio estreno en Cuba

Carrerá y Medina, presentan el más hermoso drama de amor, el brillante fotodrama de interesante argumento, titulado:

EL CRISTIANO

(The Christian) English Titles.

La película de gran espectáculo y de enseñanzas provechosas.

La historia sentimental de los románticos amores de un hombre que abandona toda una vida de devota religión por el amor de una belleza de los escenarios.

El rompió todos sus votos y se lanzó al torbellino de la vida moderna, fascinado por la belleza de "Gloria" la sirena encantadora.

Los intérpretes de esta hermosa cinta, son:

RICHARD DIX
MAE BUSCH,
GAUETH HUGHES,
PHILLIS HAVER, y
MAHLON HAMILTON

que rivalizan en derroche de arte y lujo extraordinario.

LUNETAS $1.00
Música Especial. Gran Orquesta
PALCOS $4.00
Repertorio exclusivo de CARRERA Y MEDINA
Aguila 33.

ESPECTACULOS

TEATROS

NACIONAL. (Paseo de Martí y San Rafael).
Compañía de dramas y comedias de Margarita Xirgu.
A las nueve: la comedia en tres actos, de Serafín y Joaquín Alvarez Quintero, Cristalina.

PAYRET. (Paseo de Martí y San José)
Compañía argentina de sainetes, operetas y revistas Vittone-Pomar.
A las nueve, en función corrida, la comedia lírica en tres cuatros, original de Cayol, música de A. De Bessi, El Caburé; y la opereta bufa en dos actos y cuatro cuadros, original de Parravicini, Espí y Contestaille, música original del Maestro F. Paya, El Lobo de Marli

PRINCIPAL DE LA COMEDIA. (Animas y Zulueta).
Tardes de la Tubau. A las cinco: la comedia en un acto Los Monigotes. Couplets por María Tubau.
Día de moda. A las nueve: la comedia francesa en tres actos El Sueño de Ki-Ki, interpretada por María Tubau.

MARTI. (Dragones esquina a Zulueta)
Compañía de opereta Sánchez-Peral-Ramos.
A las ocho y cuarto: la zarzuela en un acto y tres cuatros de Miguel Echegaray y Manuel Fernández Caballero, El Duo de la Africana.
A las nueve y media: la zarzuela en cuatro cuadros, de José Ramos Martín y Jacinto Guerrero, la Montería; y la humorada en un acto Las Corsarias.

CUBANO. (Avenida de Italia y Juan Clemente Zenea).
Compañía de zarzuela cubana de Arquímedes Pous.
A las ocho: el sainete de Pous y Pratts, Los Funerales de Papá Montero.
A las nueve y media: ¡El 17 de acaba el Mundo!

ACTUALIDADES. (Monserrate entre Animas y Neptuno).
Compañía de vodevil de Pepe Serra Salvó.
A las ocho y cuarto: el juguete cómico Las Niñas sin Padres; el Debut del Rey.
A las nueve y cuarto: el vodevil en tres actos La Modista de mi Mujer.

ALHAMBRA. (Consulado esquina a Virtudes).
Compañía de zarzuela de Regino López.
A las ocho menos cuarto: Un Gallego con Bilongo.
A las nueve: La Revista sin Hilos.
A las diez: La Flor del Arroyo.

CINEMATOGRAFOS

APOLO. (Jesús del Monte).
A las seis y a las ocho y media: episodio 13 de Las Bestias del Paraíso; La Comedia de un Bohemio.
A las ocho y media: Los Galones del Capitán, por Thomas Meighan.

CAPITOLIO. (Industria esquina a San José).
De una y media a cinco: la comedia Compre una Casa, por Harry Pollard; Harold Lloyd Presidente; ¡Vaya un Pez, comedia por Rarry Pilard; Juventud Triunfadora, por Billie Dove; La Atracción del Egipto, por Claire Adams.
A las cinco y cuarto y a las nueve y media: la cinta de las carreras Noche-Guayabal-Noche; Si Yo Fuera Reina, por Ethel Clayton; debut de la coupletista Teresita Zaza.
De siete a nueve y media: Harold Lloyd Presidente; Compre una Casa; Vaya un Pez; La Atracción de Egipto.

CAMPOAMOR. (Plaza de Albear).
A las cinco y cuarto y a las nueve y media: El Cristiano; Novedades Internacionales y la comedia Un Estorbo Más.
De once a cinco y de seis y media a ocho: Error Judicial; la comedia Un Estorbo Más, por Al St. Jones; la comedia Sunshine, Campeón por Fuerga; Novedades Internacionales.
A las ocho: Error Judicial; Un Estorbo Más.

DORA. (Luyanó).
A las seis y a las ocho y media: episodio 13 de Las Bestias del Paraíso; La Comedia de un Bohemio.
A las ocho y media: Los Galones del Capitán, por Thomas Meighan.

FAUSTO. (Prado esquina a Neptuno).
A las cinco y cuarto y a las nueve y tres cuartos: El Vagón Cubierto, por Lois Wilson y La Vendedora de Fósforos.
A las ocho: Charles Chaplin en la comedia El Conde.
A las ocho y media: La Senda Misteriosa, por David Powell.

GEM. (M. y 17, Vedado).
A as ocho y cuarto: Luces y Sombras, por Peter Morrison.
A las cinco y cuarto y a las nueve y cuarto: Al Resplandor del Incendio, por Monte Blue e Irene Rich.

FLORENCIA. (San Lázaro entre Espada y San Francisco).
Por la noche: exhibición de cintas cómicas y dramáticas.

IMPERIO. (Consulado entre Animas y Neptuno).
De dos a cinco: El Peregrino Apasionado, por Matt Moore; Atacando la Línea, cómica; episodio 6 de Bestias del Paraíso; El Golpe del Látigo, por Paulina Frederick.
A las cinco y cuarto: El Peregrino Apasionado.
A las ocho menos cuarto: cintas cómicas.
A las ocho: El Golpe del Látigo.
A las nueve: episodio seis dela serie Las bestias del Paraíso.
A las nueve y media: Atacando la Línea.

INGLATERRA. (General Carrillo y Estrada Palma).
A las dos, a las cinco y cuarto y a las nueve: Para Amar y Honrar, por Betty Compson.
A las tres y cuarto, a las siete y tres cuartos y a las diez y cuarto, estreno de la cinta en seis actos La Novia del Desierto, por Jack Hoxie.
A las seis y tres cuartos y en la primera parte de la matinée de las tres y cuarto: La Esclavitud del Amor, por Desacia Mooers.

EDEN. (Padre Varela y Nueva del Pilar).
Funciones por la tarde y por la noche. Exhibición de cintas dramáticas y cómicas.

LIRA. (Industria esquina a San José)
Funciones por la tarde y por la noche. Exhibición de cintas dramáticas y cómicas.

LARA. (Paseo de Martí esquina a Virtudes).
De una a cuatro y de cuatro a siete: El Gipe del Látigo, por Paulina Frederick; episodio 6 de Bestias del Paraíso; Reinecita de Provincia, por Bessie Love.
A las siete: cintas cómicas; episodio 6 de Bestias del Paraíso.
A las ocho: Reinecita de Provincia.
A las nueve: El Golpe del Látigo; episodio 6 de Bestias del Paraíso.
A las diez y media: Reinecita de Provincia.

MAXIM (Prado esquina a Animas).
Funciones por la tarde y por la noche. Exhibición de cintas dramáticas y cómicas.

MUNDIAL. (San Rafael frente al Parque de Trillo).
Funciones por la tarde y por la noche. Exhibición de cintas dramáticas y cómicas.

MONTECARLO. (Prado entre Dragones y Teniente Rey).
Por la tarde y por la noche se exhibirán películas dramáticas, comedias y cintas cómicas.

MENDEZ. (Avenida Santa Catalina y Juan Delgado, Víbora).
No hay función.

NEPTUNO. (Neptuno y Perseverancia)
A las cinco y cuarto y a las nueve y media: Nonook del Norte.
A las ocho: cintas cómicas.
A las ocho y media: La Reina de Jazmania, por Mae Murray.

NIZA (Prado entre Teniente Rey y San José).
Por la tarde y por la noche: episodios tercero y cuarto de La Intrépida repórter, por Helem Green y Zeena Kent; el drama Tribil; Actualidades y cintas cómicas.

OLIMPIC. (Avenida Wilson esquina a B., Vedado).
A las cinco y cuarto y a las nueve y media: Almas en Venta, por Bárbara La Marr y Richard Dix.
A las ocho y media: Hacia el Triunfo, por Conway Tearle.
A las ocho: Cintas cómicas.

PALACIO GEUS. (Finlay esquina a Zanja).
Por la tarde y por la noche se exhibirán dramas, comedias y películas cómicas.

RIALTO. (Neptuno entre Prado y Consulado).
No hay función.

REINA. (Avenida Simón Bolívar, 22)
Funciones por la tarde y por la noche exhibiéndose cintas cómicas y dramáticas.

STRAND. (San Miguel frente al Parque de Trillo).
Funciones por la tarde y por la noche. Exhibición de cintas dramáticas y cómicas.

TEJANON. (Avenida Wilson entre A y Paseo, Vedado).
Por la tarde y por la noche exhibición de cintas cómicas y dramáticas.

VERDUN. (Consulado entre Animas y Trocadero).
A las siete y cuarto: películas cómicas.
A las ocho y cuarto: Revista Fox; Romance Lugareño, por All St. John; Las Tres Monedas.
A las nueve y cuarto: Canción Crepuscular, por Richard Barthelmes.
A las diez y cuarto: El Aventurero, por William Farnum.

WILSON. (General Carrillo y Padre Varela.
A las cinco y cuarto y nueve y tres cuartos: Espinas y Azahares, por Stelle Taylor y Kenneth Harlan.
A las ocho y cuarto: Polichinelas del Azar, por Viola Dana.

CARRERAS NOCHE-GUAYABAL-NOCHE

CUNNINGHAM

de stock, de seis años de uso, preparado para correr

VENCEDOR ABSOLUTO

contra carros especiales de carrera y otros preparados. El único de 40 competidores que obtuvo un elevado promedio de velocidad, superior a los cien kilómetros por hora

¡117 KILOMETROS DE PROMEDIO AL REGRESO!

en un recorrido difícil, por los numerosos virajes y la condición del piso, y esto después de haber dado la máquina dos vueltas por efecto de un patinazo al entrarle lanzado a una de las curvas en el reparto "Buen Retiro"

De otra forma, su promedio a la vuelta hubiera sobrepasado al que obtuvo en Pinar del Río donde estableció el record de Cuba aún en pié

CUNNINGHAM ES EL UNICO

como esta vez lo ha demostrado

¡¡LLEVA CON ESTA CINCO VICTORIAS!!
Corriendo siempre con neumáticos FEDERAL

DARIO SILVA

AGENTE EXCLUSIVO DE LOS COCHES "CUNNINGHAM", KISSEL" Y "ROLLIN"

Salón de Exposición
PRADO NUM. 4.

Estación de Servicio
ZANJA 91 y 93

BELLAS FORMAS:

Más cautiva en la mujer un cuerpo bueno que una cara bonita, por eso la mujer que quiere encantar, toma las Píldoras del doctor Vernezobre, que fomentan las carnes y hacen saludables y de buen cuerpo a las muchachas delgaduchas y empobrecidas. Para engruesar, y tener buen cuerpo, modelado con gracia y bellas curvas, pida en su botica Píldoras del doctor Vernezobre o en su depósito El Crisol, Neptuno y Manrique, Habana.

Alt. 1o. A. P 30-d 25

¡Regalo Nacional!

LEAN LOS ENFERMOS DEL ESTOMAGO

Valiosa opinión de un ilustre médico y prestigioso radiólogo de la ciudad de Santa Clara, acerca de la "PEPSINA Y RUIBARBO BOSQUE".

Santa Clara, junio 17 de 1922.
Dr. Arturo C. Bosque,
Habana.

Muy señor mío:
Me es muy grato informarle, que el producto preparado por usted y cuyo nombre es el de "PEPSINA Y RUIBARBO" ha sido usado en mi clientela con un gran éxito para todos aquellos trastornos gastro intestinales, cuyo origen está en una "Colelitiasis" o en una "Colecistitis". En la actualidad tengo treinta y cuatro casos en tratamiento. Puedo asegurarle que la "PEPSINA Y RUIBARBO" ha venido a llenar el vacío medicamentoso que faltaba a mis enfermos en el tratamiento especial que uso para la "Colelitiasis" y "Colecistitis". Solo la "PEPSINA Y RUIBARBO" de usted dada un cuarto de hora antes de las comidas (una medida disuelta en más de una copa de agua) ha sido lo único eficaz que he encontrado, para corregir dichos trastornos funcionales.
Debo advertir a usted que todos esos casos han sido cuidadosamente estudiados, tanto desde el punto de vista clínico como del radiólogo, especialmente a que me dedico desde hace muchos años. En todos aquellos casos en que no pude encontrar cálculos encontré la vesícula dilatada, condensada, con su bilis completamente espesada.
De usted atto. s. s.
(Fdo.) Dr. Enrique Rodríguez González.
NOTA:
Cuidado con las imitaciones, exijas el nombre "BOSQUE" que garantiza el producto.

1d-1

SUSCRIBASE AL "DIARIO DE LA MARINA"

CINE "LIRA"
INDUSTRIA y SAN JOSE. TEL. M-7580

2.1|2 5.1|2 8.1|2

INDISCRECION
por FLORENCE REED
y
TENORIO POR CARAMBOLAS
por el intrépido actor TOM MIX

Miércoles 2, regio estreno:
SI YO FUERA REINA
por ETHEL CLAYTON

C 2921 1-d 1

TEATRO IMPERIO
Consulado 116.—Tel.: A-5440.
TANDAS DE LA 2 y de 7½
BESTIAS DEL PARAISO
episodio No. 6.
EL GOLPE DEL LATIGO
por PAULINA FREDERICK.
Precio: $0.20
TANDA ELEGANTE DE LAS 5 y 10:
EL PEREGRINO APASIONADO
por MAT MOORE
Precio: $0.30
Mañana: "JUSTICIA CIEGA", por NORMAN KERRY

C 2873 1-d 1

NO SE VE
más que Tacones
GOODYEAR
por todas partes
¡EXIJALOS!
GOODYEAR
TACONES DE GOMA

C 2938 Alt. 4 d 1o

CARRERAS NOCHE - GUAYABAL - NOCHE

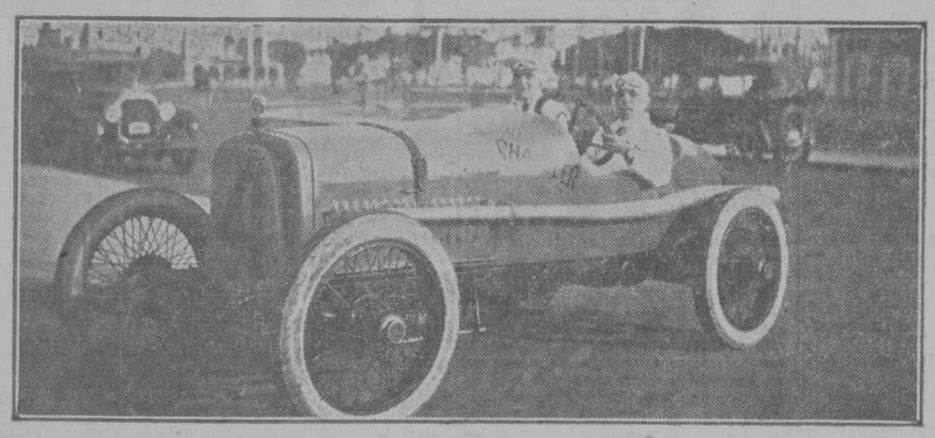

"CHANDLER"

rigurosamente de stock, con motor Pikes Peak.

Manejado por el amateur Herminio Mascort

DOBLE VICTORIA
2a. CATEGORIA

1º. ABSOLUTO
1º. PREMIO DE STOCK, COPA "SPORTING"

contra 12 contrincantes, todos especiales, excepto uno.

Entre todos los coches llegados de todas las categorías, únicamente hizo el mejor tiempo el vencedor de la abierta. un carro preparado especialmente, con motor 50 por ciento mayor

P. de Martí (Prado) 3, 5 y 7 J. ULLOA y Cía. Teléfono M-7951

La Cuban Medal Film Co., presenta a:

BETY COMPSON

la seductora belleza del cine en su mejor drama pasional

DEMUJER A MUJER

(Woman to Woman)

la única verdadera tragedia que ha impresionado el cinema, cuyo estreno se anuncia en

"CAMPOAMOR"

JUEVES 10 y VIERNES 11 DE ABRIL

DE PALACIO

AUDIENCIA PARA LA SEÑORA SARRAGA

Una comisión integrada por los señores Manuel de la Torriente, Ramiro Neyra y José R. Gastón, estuvieron ayer en Palacio entrevistándose con el Secretario de la Presidencia, para interesarse por la señora Beltón de Sarraga y solicitar una audiencia del Jefe del Estado para la misma.

EL TRABAJO EN BAHIA

El señor Eliseo Cartaya visitó ayer al Presidente de la República para tratar de la modificación del reglamento con arreglo al cual se realizan los trabajos en bahía. Es probable que para tratar de este mismo asunto vaya dentro de unos días una comisión de patronos del puerto a Palacio.

CESE DE UN COLECTOR

Por elDirector de la Renta de Lotería se ha resuelto separar del cargo de colector a la señora Elía Panadés y Bastida, que fué nombrada con el número 619 en 6 de octubre de 1923 y con residencia en el término municipal de Trinidad.

EL SERVICIO DE BOYAS Y BALIZAS

Se ha dispuesto asignar la suma de $30,000 por cada uno de los tres meses que restan el ejercicio en curso, para gastos correspondientes al servicio de boyas y balizas en los puertos y canales.

DE INSTRUCCION PUBLICA

RATIFICACION Y NOMBRAMIENTOS

Ha sido aprobada la ratificación de la Maestra María de la Concepción Díaz O'Farrill, de Batabanó, así como los nombramientos de las maestras Ana Rosa Cosme Martínez Rodríguez, de San Juan de las Yeras y Rogelio Amor Mitjan, de San Juan y Martínez y el de Eloísa del Valle, como directora de la escuela número 1., Guantánamo.

Se han aprobado los siguientes traslados de maestros: Flora M. Mousset, del aula 1 de la escuela número 6, el aula 1 y dirección de la escuela 15, de Camagüey; Felipe Pomares, de la escuela 30 al aula 2 de la escuela 16, de Trinidad; Herminia Sicre del aula única de la escuela 77, al aula 2 de la escuela 17; Josefina Anglade, del aula única de la escuela 77, al aula única de la escuela 48; Julia de la Rosa, al aula5 de la escuela número 1 y Blanca Rodríguez de Prendes, del aula 11, al aula 1 y dirección de la escuela número 20, en el distrito de Matanzas; María Rodríguez, de la escuela 12 para la 11, en el pueblo de Yaguaramas; María Victoria Alonso, de la escuela 16 del barrio de Cayamas, para la número 12 y Julia Sainz, de la escuela 24, para la número 16 del barrio de Cayamas, de Aguada de Pasieros; Alejandrina Márquez, del aula única de la escuela de Canto del Odio ,para la número 9, de Reposo; Manuela G. Portuondo, del aula única de la escuela 25 de Canto del Odio, para el aula única de la escuela 5, de Hongolosongo; Carmen Fernández, del uala 1 de la escuela número 1, al aula 1 de la escuela 4, de Dos Caminos del Cobre; Esperanza Tamayo, del aula única de la escuela 9, del Reposo, al aula 2 de la escuela número 1; Josefa López, de la escuela de Cerca de Piedra ,al aula 1 de la escuela número 1 y Adela Rengifo ,del aula de la escuela número 5 al aula de Cerca de Piedra, todas del distrito del Cobre; Colombia Sánchez, de la escuela 11, de Sempre, para la 37 de la Calzada de Hospital y Angel Montes de Oca de la escuela 37 al aula 3 de la escuela número 3, de Guantánamo, y el traslado de la escuela situada en la finca "El Tigre" a la finca "Santa Ana", del barrio de Barrancas, en Byamo.

NUEVOS LIBROS

A cada una de las bibliotecas provinciales circulantes de los maestros públicos han sido incorporados sesenta y tres libros, adquiridos por el Departamento con ese objeto.

Dichos libros son de gran valor cultudal para el Magisterio.

Oportunamente se dará a conocer la relación detallada de los mismos.

Ahora se está tratando de vencer los dificultades de falta personal que impide imprimir actividad a la circulación de las obras existentes en esas bibliotecas.

Las mejillas rosadas

Indican que el organismo está en buenas condiciones y el que las tiene va pregonando que disfruta de una salud envidiable. Que el color rosado de la cara contribuye a la belleza lo demuestra el hecho del gran número de arreboles, polvos coloreados y otros productos que en inmensa cantidad se venden a diario en las Perfumerías y Boticas. Todos estos artículos no son de lo mejor y si de momento surten el efecto deseado al poco tiempo hay que apelar de nuevo a ellos. La que quiera llevar a su organismo nuevos elementos que enriquezcan la sangre, haciendo desaparecer a la vez el color pálido de la cara no tiene más que tomar el "NUTRIGENOL" que está compuesto de carne, kola, cacao y vino puro de Jerez.

El "NUTRIGENOL" combate la anemia, clorosis, neurastenia, inapetencia colores pálidos, decaimiento, etc., etc. Se vende en todas las Farmacias de la Isla.

NOTA:
Cuidado con las imitaciones, exíjase el nombre "BOSQUE" que garantiza el producto.

1d-1

SUSCRIBASE AL "DIARIO DE LA MARINA"

Los de la Asociación de Dependientes Celebraron un Brillante Acto de Confraternidad en los Jardines de "La Tropical"

EL HOMENAJE A LOS SEÑORES CUESTA, MARTINEZ Y NAVARRO. — LA ALEGRIA DEL BANQUETE BAJO EL MAMONCILLO. VIBRANTES BRNDIS. UN GRAN EXITO DE LA SECCION DE PROPAGANDA

EL BAILE CELEBRADO EL DOMINGO EN EL CENTRO ASTURIANO RESULTO BRILLANTISIMO.—LA MATINEE INFANTIL DEL CENTRO GALLEGO.—EL CENTRO ASTURIANO EN TAGUASCO.—CONCEPCION ARENAL.—BRILLANTE ESTADO ECONOMICO DE LA SOCIEDAD EL VALLE DE ORO.—LOS DE CEDEIRA.—EL "DIA VASCO" EN MATANZAS.—CERRO CON BROCHE DE ORO SUS FIESTAS CARNAVALESCAS LA JUVENTUD REGIONAL DE LA VIBORA.

En la preciosa, florida y galana Tropical, jardín novio de todas las almas jóvenes que se divierten, porque la juventud tiene el derecho y el deber de divertirse; en La Tropical, siempre con los brazos y el corazón abiertos, a recibir y a obsequiar con la alegría de sus flores y la gracia de sus camperas y la sabrosura fresca y salutífera de sus maravillosas cervezas a todo los peregrinos del amor y del buen humor; en La Tropical, coqueta y galana, cabe la pompa augusta y primaveral su árbol legendario, El Mamoncillo, bullía ayer la noble, la fraterna, la gallarda representación del ejército que forma en las filas soberanas de la gran mutualidad que se cobija en la poderosa Asociación de Dependientes.

Allí estaban para proclamar una vez más la fusión de los corazones ya que en esta fusión florecieron todas las grandezas, todos los blasones, todas las nobles fojas de la Historia mil veces inmortal de la Asociación. De aquello que iluminó el cerebro de unos pocos probes, que por entonces fueron calificados de locos y es hoy catedral, montaña, océano inmenso, donde viven, se aman y fraternizan cincuenta mil hombres de todos los pueblos del mundo. Y en esta fusión de corazones a festejar a tres socios meritísimos, porque ellos fueron y son heraldos propagadores y conquistadores cautivadores de su Sección de Propaganda actual; al Presidente, don Antonio Cuesta; al Vicepresidente, señor Gregorio Martínez y al elocuente Secretario, señor Herminio Navarro. Señores a los cuales todos son consocios, les tributaron una ovación calurosa cuando llegaron al Mamoncillo de La Tropical

EL BANQUETE

Poco más tarde comenzó el banquete homenaje, ocupando la Presidencia los festejados señores Antonio Cuesta, Gregorio Martínez a quien rodeaban el Presidente de la Asociación, señor Avelino González, el Vicepresidente, señor don Juan de La Puente; el Secretario señor Carlos Martí; el Presidente de la Sección de Recreo y Adorno; el Presidente de la Sección de Instrucción; el Presidente de la Sección de Bellas Artes; el Presidente de la Sección de Sanidad y Beneficencia; el Presidente de la Sección de Intereses Morales y Materiales; el Presidente de la Sección de Sport; la Comisión de Hacienda; el Cuerpo Facultativo, presidido por el Director de la Casa de Salud "La Purísima Concepción", doctor Bernando Moas; el Administrador, señor Aedo. Y en otras mesas blancas y floridas unos trescientos asociados.

Se disfrutó de un espléndido y suculento menú, que se regó con las exquisitas cervezas de "La Tropical" y el gran banquete se inició, discurrió y se acabó en medio de la alegría propia de la fusión de los corazones que rendían allí la pleitesía de su cariño y admiración a los tres conquistadores a quienes se festejaba.

Bajó por allá don José Calle, personalidad queridísima en la Asociación de Dependientes y tras de don José iba la compañía; tres camiones cargados hasta las nubes con la sidra de El Gaitero más estupenda y más graciosa que tenía por casa la compañía y don José. Y en cuanto se destaparon las botellas, comenzaron los elocuentes brindis.

LOS BRINDIS

Tras el último plato, se descorchó la sidra y al burbujear en las copas el asturiano champán, se levantó el culto vocal de la Sección de Propaganda señor Enrique Sureda y en nombre de la Comisión organizadora y de la Sección ofreció en hermosos párrafos el banquete a los señores Antonio Cuesta, I. Martínez Luján y Herminio Navarro, entre aplausos. Hizo un brillante bosquejo histórico social, que fué repetidamente aplaudido y acabó con un bello período a la poderosa Asociación que a todos ampara y cobija.

Con suma oportunidad enfasis y expresión recitó unos educacionales poemas el niño Miguel Recarey, siendo su gallardía y desenvoltura más que aplaudida, ovacionada.

Y alzó su copa el socio de fácil y elocuente palabra señor Pedro S. Núñez, siendo su primer período un cálido tributo al socio eminente que acaba de bajar al sepulcro, don Pedro Giralt, redactor del DIARIO DE LA MARINA, fallecido en la Casa de Salud, poniéndose de pie todos los comensales, asociándose al duelo del DIARIO y tributándole al escritor, al sabio desparecido un homenaje digno de loa que agradecemos de veras todos los que fuimos compañeros del querido don Pedro en esta fraterna casa del DIARIO. Prosiguió el señor Núñez y con palabras cálidas, saturadas de fe social, de devoción a la Asociación de Dependientes del Comercio hizo un acabado elogio de la actuación de don Avelino González, de su notable y firme gestión presidencial elogios que extendió a la Junta Directiva que preside. Asimismo destacó los méritos y merecimientos de los festejados Sres. Cuesta, Martínez y Navarro y entonó un himno a la confraternidad social y en loor de Cuba y de España, siendo atronadoramente aplaudido.

Nuestro estimado compañero en la prensa señor Eutiquio Aragonés pronunció oportunas y levantadas frases en elogio de la Institución y de la Sección de Propaganda en pleno y recitó un inspirado soneto debido al estro del señor Herminio Navarro, delegado y secretario de la Sección de Propaganda y entre aplausos brindó por el presidente social don Avelino González y por los festejados.

Al levantarse el secretario general nuestro cariñoso amigo y compañero señor Carlos Martí, una salva rotunda y unánime le saludó. Martí con fluída y vibrante palabra pronunció un elocuentísimo brindis, y tuvo pendientes de sus labios a los centenares de oyentes, viéndose frecuentemente interrumpido por las salvas de aplausos. El discurso enardeció, entusiasmó a la Directiva y a los socios de la Asociación. Hizo justicia a la gestión del presidente social, don Avelino González, a la de la Directiva, a las Secciones todas, y esbozó un bello programa de República Cooperativa que mereció el beneplácito de todos. Recogió las frases sentidas en recuerdo al malogrado Pedro Giralt, enalteció sus cualidades y méritos y dió las gracias en nombre del DIARIO. Llamó a los cronistas de sociedades españolas, vanguardia eficaz y perseverante de la Sección de Propaganda y puso de relieve la gestión de los señores Cuesta, Martínez Luján y Navarro, y a la Sección en pleno y felicitó a la Comisión organizadora del banquete porque en ocho días han organizado rápida y brillantemente un banquete, cuya trascendencia fraternal y de compenetración social allí se percibía. Elogió al Cuerpo Facultativo de la Asociación que estaba en pleno en el banquete y brindó no solo por los festejados sino también por la prosperidad y el bienestar de cada uno de los 42,000 asociados, presentes o ausentes de la Asociación. Se vió felicitadísimo.

Alzó su copa y dió las gracias elocuentemente el popular y estimado secretario de la Sección de Propaganda y activo delegado señor Herminio Navarro y emocionado, dedicó su primer recuerdo a los fundadores de la Asociación, e hizo un bosquejo de la hermosa actuación del señor Cuesta; dedicó un entusiasta párrafo a las Delegaciones, y auguró días de gloria para la Asociación. (Aplausos).

Dió las gracias más entusiastas y afectuosas a todos los presentes, con los cuales le liga el lazo más estrecho y efusivo, saludándolos a todos cálidamente y brindó por la Asociación, entre ovaciones.

Se levantó el señor Gregorio Martínez Luján, vicepresidente de la Sección de Propaganda y también emocionado dijo que para él eran momentos de sentimiento más que de expresión, y leyó unos fáciles hermosos versos suyos, expontáneos, sinceros, fluídos, justos, que fueron aplaudidiimos, cuyos versos constituyen un tetimonio de gratitud a la presidencia social, a sus compañeros de directiva, a la sección a los socios en general. Fué aclamado.

Y cerró los brindis, con un hondo testimonio de gracias el presidente de la Sección señor Antonio Cuesta. Recordó su niñez, cuando apenas llegado de España, a los 12 años de edad se inscribió en la Asociación. Aprendió a quereria y a servirla. En ella se hizo hombre y ahora procura serle útil y habló de su gestión al frente de la Sección entre aplausos.

"En mi primer año—decía—he dedicado mis mayores energías a la recaudación de las Delegaciones, a canalizarla, a aumentarla; mi labor ha sido de excitar, estimular a las Delegaciones, estando siempre presto a la defensa de los intereses sociales y cuando las necesidades lo han exigido he realizado personalmente, con abandono de mis intereses particulares, aquellas gestiones que han demandado el interés social y el mejor éxito de la Sección. Si no he hecho más, no ha sido por falta de voluntad: tengo que ceñirme a los presupuestos, tengo que ceñirme a los reglamentos, tengo que ceñirme a los acuerdos y ya es sabido que el cumplimiento de ellos trae aparejadas obligaciones y deberes extrictos (Aplausos).

Agradezco en lo que vale estas manifestaciones de simpatía y declino en mis compañeros de Sección, en todos, absolutamente en todos los elogios que habéis hecho de mi gestión; pero sobre todo proclamo que en todo momento he tenido en el Presidente Social un eficaz cooperador, un leal consejero, un entusiasta impulsor de la Sección por lo cual consecuentemente he secundado iniciativas del señor Avelino González, por la más pura dedicación habiendo estado compenetrados de una manera efectiva en todos los asuntos relacionados con la Sección. Merece también un cálido tributo el Secretario General señor Carlos Martí, de quien me limitaré a decir muy alto que es un valor positivo, eminentemente positivo para la Asociación y para la Sección de Propaganda de la Asociación.

Consocios: gracias, infinitas gracias por vuestros brindis.

Perdurará en mi pecho la gratitud mía.

Brindo a mi vez en primer término por el Presidente Social en su honor y tributo; por los señores Vicepresidentes y miembros de la Directiva; por el Secretario General; por la prensa, por la prensa toda y sobre todo por sus representantes en este democrata banquete; por los cronistas que a diario dan a conocer desde su Sección los progresos de la Asociación y recogen las palpitaciones de la vida social; comprometiéndose en este acto a proponerles para vocales de honor de la Sección de Propaganda; brindo y brindo muy efusivamente por las Delegaciones, por sus directivas, por sus asociados; por la Sección de Propaganda, señores mi sección, por el fraternal Vicepresidente, el activo secretario y los vocales todos; brindo y brindad conmigo por la perdurabilidad y esplendor de la Asociacón de Dependientes del Comercio, en la que siendo niño ingresé, aprendí a querer en mi mocedad y vengo siendo ahora ya hombre; y termino brindando señores, por la tierra de mis padres, por la tierra de nuestros padres, la fecunda España y por esta tierra de mis amores, de los amores de todos, la venturosa Cuba; sean ambas naciones felices y sean felices a la par los que constituímos la gran familia de la Asociación de Dependientes del Comercio apoyados en la cooperación en la mutualidad y en la confraternidad más noble, más altruista, más estrecha y más pura. He dicho."

Una ovación entusiasta coronaron estas palabras. Y se dió por terminado el banquete.

LA COMISION ORGANIZADORA

Merecen un aplauso caluroso todos los que integraron la Comisión organizadora de esta magnífica fiesta de confraternidad, señores Enrique Sureda, Francisco Gutiérrez, Manuel Dovale, Miguel Recarey, Manuel García Fernández y Eloy Guerra, y se lo tributamos muy cariñoso, considerando que nada más elocuente que organizar festejos en honor de los hombres que con su amor, su trabajo y su entusiasmo han enaltecido la Asociación de Dependientes del Comercio; el hogar, la familia, la cultura y el prestigio de cincuenta mil hombres de todos los pueblos del mundo.

F. R.

CENTRO ASTURIANO

Ha quedado lucidísimo el gran baile, celebrado por el Centro Asturiano, en el palacio del Centro Gallego.

Como habíamos anunciado resultó un brillante éxito para la Sección de Recreto y adorno, que durante los últimos días trabajó activamete en la organización de la fiesta.

La orquesta de Felipe Valdés, tuvo a su cargo la ejecución del programa; mereció nutridos aplausos de la concurrencia, que aplaudió repetidas veces los estrenos que figuraban en el carnet de los bailes.

Felicitamos al Centro Asturiano por su fiesta, y especialmente a la Sección de Recreo y Adorno que puso a tributo sus esfuerzos para obtener el ruidoso triufo a que aspiraban todos los miembros de la Sección.

EL BAILE INFANTIL

El Centro Gallego, vió poblados sus salones en la tarde del domingo, por centenares de niños de ambos sexos, los que lucían caprichosos y elegantes disfraces. Es tradicional el baile infantil, que esperan siempre los niños con especial interés.

Ayer vieron colmados sus deseos. El Centro Gallego, por medio de su Sección de Orden, prodigó sumas atenciones a los miles de niños, que asistieron a la fiesta.

La comisión de fiestas obsequió a los infantiles, con hermosos estuches de dulces, que hicieron las delicias de los pequeños.

La alegría, el bullicio de los pequeñuelos constituía la nota más sugestiva de la fiesta.

Centenares de bellos querubines ambulaban por el salón, en el que se confundían sus risas argentinas, poblando el ambiente de encantadora algarabía.

La Comisión tomó los nombres de la concurrencia para darlos a conocer en breve.

Ardua labor pesó sobre la Sección de Orden, y nunca mas merecido el cálido elogio que consignamos para las huestes que preside con tanto entusiasmo como acierto el señor José Pardo.

La satisfacción del deber cumplido, es fuente de energía, y los miembros de la Sección vienen demostrando en sus fiestas una voluntad inquebrantable en el desempeño de sus cargos. Reciban por ello nuestro aplauso.

LA DELEGACION DEL CENTRO ASTURIANO EN TAGUASCO

El señor José Guanes, nos envía desde Taguasco, una nota del resultado de las elecciones de la Delegación del Centro Asturiano.

En días pasados, con gran animación y entusiasmo, se celebró una Junta General para elegir la nueva Junta de Gobierno. Resultaron electos los señores Rafael González Corrada, Presidente; Manuel Rea Varras, Vicepresidente; José López Sarriego, Secretario; José González Pulido, Vicesecretario; Francisco Inguanzo Pérez, Tesorero.

Vocales: los señores: Nicolás González Rodríguez, José Alonso Rodríguez, Benigno Prida Bode, Mayías Casanova Lorenzo, Eliseo González López, Raoul Rodríguez Villaoz, Ezequiel Salvador Hernández, José Guanes Vázquez, Marcelino Fernández Pedregal, Rosendo Otero Alvarez, Enrique Carbonell Mussuli y Benigno González Pozo.

Suplentes: los señores: Gaspar Sánchez Rodríguez, José M. Conde Iglesias, Benjamín González Hernández, Francisco Revorel Hernández, José Gregorio Lara, Castor Amada Novo.

Entre los presidentes entrante y saliente se cambiaron hermosos saludos de felicitación, tomando posesión de sus cargos los miembros de la nueva Directiva entre aplausos y vitores, brindando por la prosperidad del Centro Asturiano y el engrandecimiento de la Delegación de Taguasco.

UN HOMENAJE

El día cuatro de Abril tendrá efecto un homenaje en el hotel "Gran América", en honor del señor José Fernández, de la razón social José Fernández Hermanos, de Batabanó, miembro muy entusiasta de la Delegación del Centro Asturiano de aquel pueblo; con este homenaje, lo despide en su próximo viaje a España, la Sección de Propaganda del Centro. Hasta el día tres, reciben las adhesiones el Presidente de la Sección señor H. Cano, y los miembros de la Comisión organizadora.

Algunos amigos del señor. Fernández vendrán desde el mencionado pueblo para tomar parte en la fiesta al entusiasta comprovinciano.

CONCEPCION ARENAL

El pasado martes 25, celebró la Junta Directiva de esta Institución sesión ordinaria, constituyéndose este organismo a las 9 en punto de la noche, bajo la presidencia del Presidente p. s. r. señor Secundino López y actuando de Secretario el señor Lorenzo Estévez, ocupando también sus puestos en la mesa, el Tesorero señor López Vidal y el Contador señor Villanueva.

Una vez leída y aprobada el acta de la sesión anterior, el señor Presidente p. s. r., dió cuenta a la junta de haber regresado de España el Presidente electo señor José Vilariño y que, hallándose este señor en el Palacio de Galicia, procedía invitarle a tomar posesión de su cargo, lo cual aceptó la Junta, designando al Secretario general señor Lorenzo Estévez, para que acudiese a recibirlo.

Así se hizo y momentos después penetró en el Salón de la Junta el señor Vilariño, acompañado del señor Estévez y ocupando seguidamente la presidencia del acto, en medio de nutridos aplausos.

A continuación hizo uso de la palabra el señor Presidente interino, el cual dió las gracias a sus compañeros del Gobierno, por la cooperación que siempre le habían prestado, durante había ocupado aquel cargo en sustitución del señor Vilariño, a quien deseo muchos exitos en su gestión. Habló seguidamente el señor Secretario despidiendo al señor Secundio López como Presidente p. s. r. y pidiendo a la junta, lo cual, hizo se le otorgase un Voto de Gracias, por el entusiasmo y constancia conque siempre había laborado.

Una vez que el señor López abandonó la mesa, usó de la palabra el nuevo Presidente señor José Vilariño, el cual saludó a sus compañeros y prometió que desde la presidencia de la Sociedad, había de actuar siempre con el mayor entusiasmo y en defensa de los intereses sociales y que esperaba la cooperación de su gobierno, para elevar la institución al maximun de su bienestar.

Siguiendo la orden del día, se aprobaron los informes de Tesorería y Contaduría, los cuales demuestran la buena administración que vienen haciendo desde sus puestos los señores López Vidal y Villanueva, Tesorero y Contador respectivamente. Se aprobaron así mismo los informe sde las Secciones, que demuestran laborar intensamente en beneficio de la sociedad.

A propuesta del señor Secretario general, se acordó enviar un mensaje de salutación y de gracias al Municipio de Córdoba (El Perú), por haber acordado aquella corporación municipal, levantar un monumento en aquella ciudad en honor de la egregia pensadora galiciana Concepción Arenal y felicitar asímismo al Centro Gallego de aquella Ciudad por haber gestionado de la citada Corporación Municipal, llevase a cabo tan feliz iniciativa.

Se otorgaron Votos de gracias, a todas aquellas personas que prestaron su concurso en la Velada celebrada recientemente en Honor de Rosalía de Castro y a propuesta del señor Vilariño, se acordó enviar también mensajes de gracias a distintas autoridades de la Coruña, por las finas atenciones que dispensaron al señor Vilariño, como representante de esta Sociedad en la Excursión Habana-Coruña.

Terminada la Junta, todos se dirigieron al restaurant "La Isla" donde se celebró, un banquete en honor del señor Vilariño.

EL VALLE DE ORO

Celebró junta ordinaria de Directiva, la sociedad "El Valle de Oro", en el Palacio del Centro Gallego, bajo la presidencia del señor Ramón Canoura, y actuando de Secretario el señor Pedro Fernández, con la asistencia de mas de catorce miembros de la Directiva.

Se dió lectura al acta anterior, siendo esta aprobada por unanimidad.

Se conoció las altas de asociados siendo estas en número de 48; socios nuevos que vienen a engrosar la filas de esta floreciente Institución.

Se conoció el movimiento de Tesorería siendo este satisfactorio. Se dió lectura al informe de la Sección de Propaganda, siendo aprobado por unanimidad, mereciendo de la Junta de Gobierno un aplauso por la meritoria labor que desempeña la activa sección que preside el entusiasta José Gómez Díaz.

Se le dió lectura a varias comunicaciones, todas ellas de importancia y finalmente se repartió entre los directivos el Boletín, que la Sociedad por vez primera hizo el pasado mes de Febrero, acordándose que se siga tirando con regularidad todos los meses.

Terminó la Junta dentro del mayor entusiasmo por todos, sintiéndose una efervescencia nunca vista de amor hacia la Sociedad que cobija a mas de doscientos hijos de aquel simpático Valle de Galicia que bien denominado, se titula "El Valle de Oro".

Bien, por los simpáticos hijos de aquella región. Animo y seguir luchando sin tregua hacia el triunfo que todos se han propuesto.

LOS DE CEDEIRA

En el Palacio del Centro Gallego, celebró junta el Consejo Directivo de ésta Sociedad, presidida por el señor Manuel Rodríguez López, con asistencia de sus componentes señores: Manuel García Sanjurjo, Vicente Piñón, José Couto, Faustino Pegueiras, Manuel Villadóniga, Daniel Ramos, Manuel García Villar, Blas Fraguela y Arbogasto Bujones, para tratar de la siguiente "Orden del Día": Lectura del acta anterior; Lectura de las actas de las Secciones: Informe de Tesorería; Correspondencia; Nombramiento de la Comisión Electoral; Nombramiento del nuevo Vocal y Asuntos Generales.

Antes de comenzar ésta sesión y conocido el sensible fallecimiento en España del señor padre del vocal del Consejo señor José Aneiros Casal, los directivos se pusieron en pié en señal de duelo, nombrándose una comisión para que visite al señor Aneiros y le haga presente el más sentido pésame en nombre de esta Sociedad, a la vez que cablegrafiara a los familiares residentes en España, en el mismo sentir.

Se concede un "voto de gracias" al señor José López, de la Finca "El Ingenito", Cojímar, por su patriótico y valioso donativo que hace a favor de esta Sociedad, consistente en una casa y un terreno labradío de su propiedad, ubicado en la parroquia de Montojo. También el entusiasta directivo señor José Couto, hace un estimado donativo en metálico con destino a las obras de la casa-escuela en Montojo, que en breve erigirá ésta Institución en dicha parroquia.

Se lee el informe de la Sección de Propaganda, con referencia a la organización del gran festival con que esta Sociedad festejará conmemorando la colocación de la primera piedra del plantel escolar de Piñeiro en perspectiva, llamado a revestir un acontecimiento en su doble aspecto de banquete y "matinée bailable", cuyo acto tendrá su celebración en la fresca y pintoresca terraza del "Carmelo", Paradero del Vedado, dependiendo tan solamente del cablegrama que se recibirá de la Delegación de Cedeira, anunciando la fecha de dicha ceremonia para que ésta Sociedad lo lleve a efecto, coincidiendo con la misma fecha.

Se acuerda girar 500 pesos al Banco Sobrinos de José Pastor, Coruña, para engrosar los fondos sociales depositados en dicha entidad bancaria.

Se pone de manifiesto el rasgo hermoso y filantrópico del benefactor señor Vicente López Díaz, residente en Nueva York, haciendo donación con destino al Escolar de Piñeiro, de una faja de terreno de su propiedad en dicho Distrito; también en la correspondencia de la Delegación de Cedeira, se da a conocer de otro donativo hecho en pro del mencionado Escolar, por la señora Antonia Pardo, de La Arena, la cual cede un terreno en la misma forma de donación. Se acuerda unánimemente y con el mayor entusiasmo, enviar a éstos donantes, los más enaltecedores "votos de gracias". Así mismo es acogida con grandes muestras de simpatías y comentada noblemente, la suscripción abierta y encabezada por los señores Hermanos Arriví, Delegados de ésta Sociedad en Cedeira, con destino sus productos también a la edificación del Colegio de Piñeiro.

Quedó nombrada la Comisión Electoral para el venidero ejercicio del año 1924-1925, integrada por los señores: Vicente Piñón, Manuel Villadóniga y Manuel García Villar, miembros del Cuerpo Directivo.

Fué nombrado por s. r. Vocal de la Directiva, el señor Andrés García Rey.

La Junta acuerda remitir un mensaje saludando y felicitando al señor Francisco Arriví, Delegado de esta Sociedad, por su exaltación a la Alcaldía de Cedeira y los señores concejales que, muchos de ellos, también son Delegados de ésta Sociedad en Cedeira y sus Parroquias.

"EL DIA VASCO" EN MATANZAS

Grande e indescriptible, es el entusiasmo que se observa entre los asociados del Centro Vasco de la Habana para la excursión cultural y de confraternidad a Matanzas, que esta prestigiosa Asociación se propone llevar a cabo en la primera quincena del mes de Mayo próximo.

El Orfeón Vasco labora activamente a diario en sus ensayos, la delegación de Matanzas ha comunicado que los Asociados de aquella localidad reforzarán con treinta orfeonistas, la masa coral que irá de la Habana, a cuyo efecto ensayan las mismas obras.

El apreciado y recien electo Presidente de la Sección de Orfeón señor Roque Allende, el Vicepresidente Sr. José Opitz, el Director del mismo, laureado maestro señor Germán Araco, el también laureado maestro señor Vicente Cia, Subdirector del mismo y la Sección de Propaganda y Orfeón, conjuntamente, compuesta por los señores Garmendia, Brutón, Erausquin, Ibarmia y Mújica, hermanados en sus gentiles amores regionales y compenetrados bajo la influencia artística que los señores maestros Araco y Cia, comunican a ambas comisiones, laboran tenaz y perseverantemente, por que el "Día Vasco" en Matanzas, lle gue a ser algo que rememore y perdure con legítima satisfacción entre los noble y generoso hijos de Euskalerria.

En breve podremos dar a nuestros lectores gran número de detalles sobre este "sucess". Asociados que deseis sumaros, no esperar a última hora.

SOCIEDAD HIJOS DE PONTEVEDRA Y SU PARTIDO

A partir del día 1 del próximo me de Abril esta Sociedad inaugurará el funcionamiento de la Sección de Sanidad con dedicación exclusiva al cuidado de las mujeres y niños.

Esta asistencia será cuidadosamente prodigada; las asociadas que lo necesiten, se les tenderá en su domicilio con esmero, contando al efecto, esta Asociación, con médicos y farmacias en todos los barrios de la ciudad, especialistas en enfermedades de los ojos, garganta, nariz, oídos, pulmones, ginecología, acreditados gabinetes dentales y sobre todo, enfermedades de señoras y niños, estando encomendada la Cirujía a los reputados doctores Fortún y Sousa.

Para la estancia de las asociadas, disponen de la afamada Clínica de los referidos doctores Fortún y Sousa, comodamente situada en Ayesterán y Carlos III, disponiendo de un pabellón expresamente para nuestras enfermas, las cuales serán atendidas con el cuidado y confort que tanto crédito vienen dando a dicha Clínica.

En caso de fallecimiento de algún asociado, la Sociedad le facilitará gratuitamente entierro decente y sepultura en las bóvedas del panteón que a perpetuidad se está construyendo en el cementerio de Colón: Este panteón cubre un perímetro de 70 metros cuadrados y cuenta con los nichos correspondientes a 300 osarios, cuya construcción ha de ser con arreglo a los planos del notable Arquitecto del cementerio señor Martínez.

La cuota mensual para las asociadas es de $1.50 y para los hijos o protegidos menores de 12 años, de 0.40. Los socios varones con sólo derecho a sepultura y beneficios de protección y cultura pagan $0.40 como mínimo.

Hasta el día 30 del próximo Abril se admitirán las solicitudes de inscripción en calidad de Socias Fundadoras y a partir desde dicha fecha se considerarán como socias de número, pagando la cuota de entrada por valor de $0.50.

Las oficinas sociales radican en el Centro Gallego, local destinado a las Sociedades de Instrucción, recibiendo, además, en Consulado 51, bajos, teléfono M-2979 y en Vigía 10, entre Fernandina y Castillo, teléfono M-2174, las solicitudes de inscripción o queja que hubiere.

Esta Sociedad, que tiene pocos meses de constituída, es ramificación de la que en un tiempo fué "Solidaridad Pontevedresa" (hoy titulada "Hijas de Galicia"), la primera de las sociedades gallegas en prestar protección a las mujeres y niños y, como se desprende, no tan sólo cumplimos esta misión y otras que pronto serán efectivas y que tenemos en estudio en favor de dichos desamparados seres, sino que ha llevado a la realidad la construcción del panteón, primeramente, también, que ninguna de nuestras sociedades hermanas y al cual tienen derecho todos los que pertenezcan a la Sociedad.

Los pontevedreses y los que no siéndolo, simpaticen con estos fines para que en calidad de socios protectores y con derecho, ademas, a los beneficios sociales, coadyuven con toda su voluntad a esta magna obra.

Se dispone expresamente en el Reglamento que la Sección de Sanidad, para mayor identificación con las necesidades de nuestras asociadas, esté integrada en su mayoría por éstas.

EL BAILE DE LA JUVENTUD REGIONAL DE LA VIBORA

El último baile de carnaval celebrado por esta elegante sociedad en la tarde y noche del domingo, culminó en un verdadero éxito, pues nunca se vieron los salones de la "juventud" tan repletos como en el baile pasado.

Al llegar a los espaciosos salones que la sociedad posee en Príncipe de Asturias y Luís Estévez, pudimos contemplar un hermoso grupo de bellas mujeres, que disfrazadas con los trajes típicos de España, hacían resaltar aún más la brillantez de la fiesta. Manolas, andaluzas, aldeanas floristas y muchas con trajes de Capricho, y con sus sonrisas dulces y angelicales, contribuían a hacer las horas allí pasadas más alegres y deliciosas.

Los "Hermanos Pérez", esos simpáticos y atentos comerciantes, con fina galantería obsequiaban a la selectísima concurrencia con la sabrosísima y espumosa sidra "El Gaitero", esa sidra néctar delicioso, que nos mandan de Villaviciosa, para el mejor lucimiento de las fiestos, y los "Hermanos Pérez" conviniendo que a todos nos gusta saborear esa rica sidra abren botellas y más botellas, para que con ella se alegren los corazones.

Manuel Guerra ,el mago de la Música, y director de la ya famosa banda "Lalín" estuvo admirable en la ejecuciónn de los bailables, que se vió en la imperiosa necesidad de tener que repetir varias de las piezas tocadas, muchas de estas piezas estrenonns del intenso repertorio que tiene.

—Sigue siendo el tema de toda conversación el suntuso baile que se celebrará en nnla tarde y noche del próximo domingo día 13, y que varias damitas del cuartier viboreño han bantizado este baile con el nombre de "Primavera", por ser uno de los primeros bailes que se celebra al dar comienzo la temporada veraniega, y por ser el mes de abril, el mes que las flores abren sus pétalos para embriagarnos con su perfume, y también es el mes predilecto de toda mujer que le gusta lucir en su pecho un ramo de flores.

Entre las muchas sorpresas que a diario venimos dando a conocer a nuestras lectoras y lectores, que hay reservada para esta fiesta, figura como uno de los principales un hermoso estuche forrado de terciopelo obsequio de la acreditada casa de "Crusellas y Co., el perfumista de moda, el fabricante de los deliciosos perfumes de "Hiel de Vaca".

La Banda "Lalín" será reforzada con cuatro profesores más, haciendo un total de catorce músicos, y que serán divididos en dos grupos, teniendo uno de los grupos el programa de danzones, Fox-Trots, y vals, y el otro, Paso-dobles, Muñeiras y jota.

También habrá un concurso de baile con regalos a la pareja, que a junicio del jurado se lo merezca.

Una conocida pareja de Bailadores, harán una exhibición del tango Argentino.

Hay otros muchos atractivos para esta fiesta, y que en su oportunidad daré a la publicidad.

Mi felicitación al señor Juan Martínez distinguido Presidente de la sociedad, felicitación que hago extensiva a la sección de recreo y adorno, a los "Hermanos Perez y al director de la banda Lalín, por el éxito alcanzado en tan brillante fiesta.

¡Lectores! Esperar mi próxima crónica que en ella declararé definitivamente todas las sorpresas que tan reservadas tenía tu directiva. ¿Y de seguro lectora, tú que eres tan reservadas tenía su directiva tar mucho estas sorpresas?

¡Hasta la otra, pues !

NOTAS DE CAZA

(Por el DR. AUGUSTO RENTE)

EN BUENA VISTA, OBTIENEN LOS PREMIOS: LUIS MANDELLI, F. VERANES Y ALBERTO RECIO.—VENCEN EN "EL LUCERO": FERMIN MENDEZ NEIRA, ROSENDO ROCA Y R. DIAZ.—EL PROXIMO DOMINGO.

El último domingo, no obstante el brisote que sopló, estuvieron concurridos los Clubs Cerro y Buena Vista.

En Cazadores de la Habana en el trap, con **veinte y nueve** platillos rotos efectivos y el handicap correspondiente obtuvo el premio "Jesús Novoa", una copa de plata, el nuevo socio señor Luis Mandelli.

SCORE

Platillos rotos de 50

José Angel Ors, 44.
I. Corominas, 43.
Marcos Piñar, 43.
S. Rocamora, 42.
P. Masjuán, 36.
Benito Castro, 35.
Julio Mamatyne, 34.
Martín Khon, 33.
Claudio Grande, 32.
Luis Mandelli, 29.

En el tiro de revólver triunfó el señor Fernando Veranes con **cuatrocientos treinta y cinco puntos efectivos en un posible de 500** y el handicap.

Señor José Rosende Roca, que en el tiro de revólver en "El Lucero", obtuvo el premio "J. A. Ors"

SCORE

Puntos efectivos en un posible de 500

Manuel de Armas, 450.
Mario Piñar, 417.
Isidro Corominas, 407.
S. Sardiñas, 389.
Rodrigo Díaz, 371.
Alberto Recio, 347.
S. Rocamora, 279.

En el tiro de pichón ganó el premio: "F. Méndez Capote", el doctor Alberto Recio, después de dos reñidos desempates.

SCORE

Pichones muertos

Alberto Recio, 5 de 5.
Julio Bamatyne, 5 de 5.
Mayito Menocal, 5 de 5.
F. Corominas, 5 de 5.
Pedro Rodríguez, 5 de 5.
Marcos Piñar, 4 de 5.
Claudio Grande, 4 de 5.
Benito Castro, 4 de 5.
Rodrigo Díaz, 4 de 5.

Dr. Rocamora, José Angel Ors y Luis Mandelli, se retiraron.

En el primer desempate los señores: Menocal, Recio, Corominas, Rodríguez y Baunatyne, dieron muerte, cada uno, a cuatro pichones, de los cinco que les lanzaron. En el segundo desempate a cero excluye, Recio causó cuatro bajas de cuatro, Menocal, tres de cuatro, Corominas, dos de tres y Baunatyne, cero de uno.

En "El Lucero", en el tiro de platillos, ganó la copa de plata donada por el señor Vicente García, el entusiasta socio señor Fermín Méndez Neira, que pulverizó **treinta y siete** platillos efectivos y con el handicap venció. El amigo Méndez Neira, se presentó muy claro, realizando buenos blancos.

SCORE

Platillos rotos de 50

Felipe Martínez, 45.
Ramón Miranda, 39.
Fermín Méndez Neira, 37.
Miguel B. Zayas, 36.
José R. Roca, 34.
Antonio González, 31.
A. Hirsch, 31.
V. Bayon, 30.

Fué recibido cariñosamente el director del trap, señor Felipe Martínez, que en domingos anteriores, no tomó parte en los matchs.

En el tiro de revólver obtuvo un nuevo triunfo, el Presidente del Club, nuestro apreciable amigo el señor José Rosende Roca, que alcanzando **trescientos setenta y ocho puntos efectivos** y el handicap en un posible de 500, se hizo dueño del premio donado por el campeón nacional del tiro de platillos, señor José Angel Ors.

SCORE

Puntos efectivos en un posible de 500

Antonio González, 399.
B. M. Lozas, 396.
Septimio Sardiña, 382.
Pepillo Coll, 382.
José R. Roca, 378.
Jesús Coll, 338.
Felipe Masocicos, 337.

En tiro de pichón, se discutió una artística medalla de oro, donada por el amigo señor Ramón Miranda.

Rodriggo Díaz dió muerte a los ocho pichones, que le lanzaron y se colgó la medalla, le picaron a Rodrigo la retaguardia, los notables tiradores: Felipe Martínez, Ramón Miranda y Antonio Martín.

SCORE

Pichones muertos

Rodrigo Díaz, 8 de 8.
Felipe Martínez, 7 de 7.
Ramón Miranda, 7 de 8.
Antonio Martín, 7 de 8.
Julio Baunatyne, 6 de 7
Jesús Capín, 4 de 5.
José Blando, 4 de 5.
Apolinar Ogarzón, 4 de 5.
Francisco Pana, 4 de 5.
Marcos Piñar, 4 de 5.
M. B. Zayas, 4 de 5.
José R. Roca, 4 de 5.
Manuel Areces, 4 de 5.
Pedro Ortiz, 4 de 5.
Andrés Cuervo, 4 de 5.
J. Méndez Neira, 4 de 5.
Enrique Calleja, 4 de 5.
Benito Castro, 4 de 5.
José Ovies, 3 de 4.
Colín de Cárdenas, 3 de 4.
A. Martínez, 3 de 4.
V. Bayón, 3 de 4.

La glorieta del campo de tiro de pichón, se vió concurrida, gran número de distinguidas damas presenciaron el match. Señoritas Rosa Blanco de Martín, América del Castillo de Iglesias, Celia Gutiérrez de Miranda, Angelita Merlán de Piñar, Carmen Muñiz de García, Herminia Rey de Roca, Severina Arroyo de Castro, Carmen García de Capín, Carmen Lodos de Blanco, Cristina Presno de Rodríguez, María Penagos de Parra, Candita Fernández de Ovies, señoritas Maruja Miranda, María del Carmen Iglesias, Dulce María Montes, Carmen Rico, Alicia Suárez y la hermosa niña Hilda Martín.

Señor Fermín Méndez Neira, que en "El Lucero", ganó la copa de plata en el tiro de platillo.

El domingo han grabado sus nombres en la valiosa copa "Domecq", Fermín Méndez Neira, José R. Roca y Rodrigo Díaz.

El día 6 de Abril se discutirán, en platillo el premio "F. Naya", unas perra de bronce. En la galería del tiro de rifle una pistola calibre 22, regalo de Felipe Mazoncas. En pichón, va la medalla de oro "Pepe Ovies". Según el doctor Manuel Castro Targarona, el premio "Ovies", es una artística joya.

LA PRODUCCION Y LOS PRECIOS EN RUSIA

Un aumento sensible y constante del precio de los productos industriales es la características que domina actualmente en la situación económica de Rusia. Este encarecimiento que se manifiesta mucho antes que la elevación del precio de los productos agrícolas, hace que los de la industria sean demasiado caros para los campesinos.

Las empresas industriales tienen que realizar bastantes esfuerzos para poder liquidar las mercancías que se acumulan en los almacenes, viéndose obligadas a disminuir su producción, lo cual tiene por consecuencia un aumento de paro y un perjuicio para las condiciones de trabajo.

Este fenómeno, aunque debido en parte al encarecimiento de la mano de obra, proviene más todavía de la elevación de los gastos generales. Desde comienzos de 1922, los salarios han experimentado un alza apreciable bajo la influencia de la nueva política que estableció la aplicación general de los contratos colectivos, el pago de los salarios casi por completo en dinero y su ficación en "rublos mercancía", según el índice de los precios, y no en "rublos soviéticos" que continuamente perdían su valor. Así pues, los salarios medios que eran de 74 rublos reales en octubre de 1922, se convirtieron en 12,9 rublos en marzo de 1923, lo que significa un aumento de un 74 por ciento.

Por otra parte, la producción individual de un obrero, que era de 578 rublos reales durante el segundo semestre del año financiero de 1921-1922, aumentó tan solo en un 15,5% al llegar a 663 rublos reales en 1922-1923.

El rendimiento, que había disminuído grandemente desde el año de 1923, no se modificó casi nada durante el de 1923, en comparación a los últimos meses de 1922. En la industria minera, por ejemplo, el rendimiento fué durante el ejercicio de 1921-1922 (octubre a marzo) 42% inferior al período anterior a la guerra; y, durante el primer semestre de 1922-23, 38% inferior a dicho período, mientras que los salarios representaban el 50% de los que regían antes del conflicto mundial.

Aunque el aumento del coste de la producción se deba también al encarecimiento de las materias primas y de los combustibles, en gran parte ha sido provocado por la considerable elevación de los gastos generales que provienen no solamente de exhorbitantes impuestos, sino también de la participación en el sostenimiento de las empresas inactivas y despachos de venta, de la administración de los sindicatos y "truts" y de las comisiones a los intermediarios. Estos gastos representan los porcentajes siguientes de aumento del costo de la producción de diversos artículos desde 913:

Fundición	93%
Lana	85%
Cerillas fosfóricas	76%
Lámparas eléctricas	95%
Azúcar	73%
Suelas de cuero	63%

Según un artículo de las "Informations Sociales", publicación semanal de la Oficina internacional del Trabajo, de donde tomamos estas informaciones, la conclusión que se desprende del mismo es que "los dos problemas más importantes que tiene que resolver hoy día la industria nacionalizada, son la organización de la producción por medio de un método racional y el aumento del rendimiento. De la solución de estos problemas depende sobre todo la disminución del precio de los productos industriales".

CRONICA CATOLICA

SOLAMENTE PARA ANTICLERICALES.—DERECHO A LA REPUTACION

Ha dicho Dios: "No levantarás falso testimonio."

No tenéis, pues, derecho a deshonrar o mancillar mi nombre, mi familia, mi religión, a menos que por mi conducta haya cubierto yo de lodo mi nombre; a menos que por sus crímenes no se haya degradado mi familia, a menos que mi religión no sea falsa o impía.

Atacar mi nombre es ofender mi honra; y la honra, es decir, la estima y aprecio de las gentes de bien vale más que mi vida.

Insultar a mi familia es insultarme a mí mismo. Yo reclamo la parte de la afrenta del crimen o vicio de que acusáis a mi familia porque soy miembro de esa familia.

La ofensa es aún más directa cuando va contra la religión que profeso. Si he nacido en esta nación, si pertenezco a esta familia, si llevo este nombre, no es en virtud de la libre elección de mi voluntad; pero si profeso esta religión es porque llegado a la edad de la razón, he reconocido su verdad, su divinidad y su necesidad. Afirmáis qué mi religión es falsa, quimérica, absurda; la tratáis de supersticiosa. A vuestro entender yo soy por tanto, o un mentecato o un impostor; mentecato, si tengo sinceramente por verdadero lo que es falso, imposible, supersticioso y absurdo; impostor, si sabiendo que mi religión es lo que decís, prosigo, no obstante, en afirmar y enseñar que es verdadera.

Os atrevéis a sostener que Jesucristo no fué sino un hombre como los demás. Para mí es verdadero Dios, y me glorío de adorarlo y de confesarlo como a Dios. Repetís sin cesar que la Iglesia es una sociedad puramente humana, el sacerdocio una impostura, vana superstición los sacramentos. Pero yo veo en la Iglesia una institución divina, en el sacerdocio la representación del mismo Dios, en los sacramentos los signos y canales de la gracia invisible y sobrenatural.

Insisto, pues, a vuestro entender yo soy un malvado o un loco: **loco**, si procedo de buena fe, y loco de la peor especie; porque adoro como a Dios a quien no lo es; tributo honores divinos a un simple mortal; a un pedazo de pan y a unas gotas de vino; me engaño miserablemente en una cosa tan capital como es la salvación eterna, en un negocio acerca del cual la sabiduría y justicia divina habían de facilitar el conocimiento del error y la investigación de la verdad. Pero si creyendo que Jesucristo no es máás que un hombre, persisto, no obstante en propagar que es Dios, y por consiguiente, que es divina su Iglesia ,entonces soy un malvado, y malvado que merece la venganza del cielo y de la tierra.

Pues bien: Señores anticlericales, no tenéis derecho a tratarme de loco ni de impostor. Y no digáis que, si lo fuese, convendría señalar mi error y mi impostura para preservar a los que mi ejemplo o palabra pudieran seducir; porque concediéndoos de buen grado que lo pudiérais y aun debiérais hacer, sería preciso para ello que os tomareis la molestia de probar vuestras aserciones. Probad, demostrad que mi religión es falsa.

Si me obstinare en el error en la mentira, declarad al mundo que soy un impostor, un impío; proscribidme de la sociedad de las gentes honradas, renuncio a tomar mi defensa. Pero si no demostráis ni probáis la falsedad de mi fe, porque no tenéis pruebas; si no pudiéndola demostrar porque es verdadera y ha bajado del cielo, os tomáis, no obstante la libertad de insultar al Dios que adoro, de atacar a la Iglesia, que es mi patria espiritual, mi familia, mi madre, ¡ah! permitid entonces que renuncie a toda comunicación con vosotros, y no os sorprenda que todos los que conmigo profesan la religión que ultrajáis, os cerremos la puerta de nuestras casas y os entreguemos al desprecio de todos los hombres de bien, como a sujetos sin honra, que tienen el deseo y osadía de acriminar sin probanza lo más santo y sagrado que existe en el universo.

SOCIEDAD DE SAN VICENTE DE PAUL. CONSEJO PARTICULAR DE LA HABANA

El afán general de divertirse del primer domingo de cuaresma tuvo una pequeña excepción en el amor al prójimo de los socios de San Vicente de Paul, jóvenes en su mayor parte, que ese día celebraron junta general reglamentaria en el Convento de la Merced.

He aquí algunas notas de la junta, por si usted las cree dignas de ser publicadas y comentadas.

Tomaron parte en ella las Conferencias de Santo Cristo, Jesús María y José, La Caridad, La Inmaculada, de la Víbora; Nuestra Señora del Carmen, Santo Angel, Cerro, Jesús del Monte; Sagrado Corazón, del Vedado; San Nicolás de Bari y San Juan Bautista de La Salle, del Vedado. Esta última, formada por estudiantes, antiguos alumnos de La Salle, figuraba por vez primera.

El actual número de socios activos de las Conferencias es de ciento treinta y uno, el de suscriptores de trescientos noventa y nueve y el de familias acogidas el de ciento veinte y una.

Durante el trimestre del nueve de diciembre de 1923 al nueve de marzo del corriente año ingresaron por colectac entre los socios activos y suscripciones, dos mil cientos veinte y cinco pesos cincuenta y tres centavos.

Se gastaron en comestibles, medicinas y socorros en efectivo, mil doscientos sesenta y un pesos cuarenta y siete centavos.

Quedan en caja, setecientos ochenta y cinco pesos sesenta y cinco centavos.

Las visitas semanales a los pobres en sus domicilios para entregarles los socorros y prestarles consuelos y auxilios se realizaron con regularidad.

También se dió cuenta de los bautizos, matrimonios religiosos y asistencia religiosa dada a moribundos por la intervención de socios de las Conferencias.

HOMENAJE DE LAS CONGREGACIONES MARIANAS DE LA HABANA AL R. P. PROVINCIAL DE LEON, S. J.

El próximo mes de abril se hallará en la Habana, huésped de la Residencia del Corazón de Jesús, de Reina, el R. P. Fernando Gutiérrez del Olmo, S. J. Provincial de León y de Cuba, y se dignará presidir el acto de congregación que La Anunciata ha de celebrar el domingo primero, día 6, a las siete y medio a. m. dirigirá su autorizada palabra a los Congregantes y después repartirá el Pan de los Angeles a todos los concurrentes en la misa que dirá a las ocho.

Con este motivo se presenta una ocasión, muy oportuna, para que La Anunciata invite a la Comunión General a la Congregación Mariana Obrera y a los alumnos de su Catecismo, con el fin de ofrecer al ilustre huésped un homenaje de cariño y respeto por parte de todas las Congregaciones Marianas de Reina y de los alumnos que asisten a su Catecismo.

Bien se lo merece el Superior de la Provincia, que tanto interés se ha tomado por las Congregaciones de la Habana en su última visita y que lo mismo en Roma que en España, por donde quiera que ha estado, ha ido dejando gratos recuerdos de su estancia en Cuba y pregonando las buenas cualidades que adornan a los Congregantes cubanos y las obras de celo que ejercitan con los obreros y los niños del pueblo para su educación religiosa en favor de la Patria y del Hogar.

Las Congregaciones de La Anunciata y Obrera, la Escuela Norturna y el Catecismo asistirán sin duda en pleno a la Comunión General del domingo 6 de abril y darán con esa conducta una nota simpática de armonía y adhesión, que pondrá de manifiesto cómo los cubanos saben honrar a quien lo merece y cómo el recuerdo de Belén impulsa a los que allí se educaron a ser dignos ciudadanos y cumplidos caballeros.

Lo espera así de todos.

El Director.

PRIMER VIERNES DE MES

Recordamos a los fieles, que el próximo viernes, es el primero de mes, y como tal día de Comunión general Reparadora al Sacratísimo Corazón de Jesús.

CULTO CATOLICO PARA HOY

El piadoso ejercicio de los "Trece Martes" en honor a San Antonio de Padua, en diversos templos.

Véase la Sección de Avisos Religiosos.

APOSTOLADO DE LA ORACION DEL TEMPLO DEL CORAZON DE JESUS

La festividad del segundo Jueves Eucarístico en honor a Jesús Sacramentado, revistió gran solemnidad.

Predicó el P. Esteban Rivas, S. J.

La parte musical fué interpretada por nutrido coro de voces, distinguiéndose el notable tenor, señor Urrestarrazu.

Dirigió el maestro Azpiazu.

La concurrencia tan numerosa como distinguida fué obsequiada con piadosos libritos de la vida del insigne navarro San Francisco Javier, Apóstol de las Indias. El próximo jueves coincide el tercero de la Serie con la Hora Santa y el Jubileo Circular.

IGLESIA DE SAN FRANCISCO

El segundo de los "Trece Martes" en honor a San Antonio de Padua, constituyó una gran fiesta religiosa, en la cual predicó el Comisario de los Padres Franciscanos, M. R. P. Fray Basilio de Guerra.

Hubo Misa de Comunión general y solemne.

La parte musical fué interpretada por orquesta y voces, bajo la dirección del P. Casimiro Zubias, O. F. M.

La numerosa concurrencia fué obsequiada con piadosos recordatorios y los pobres socorridos en la portería del convento con abundantes limosnas.

HOSPITAL E IGLESIA PARROQUIAL SAN FRANCISCO DE PAULA. VIBORA

El próximo miércoles día 2 de abril, se celebrará en esta Iglesia Parroquial la fiesta anual en honor del glorioso taumaturgo San Francisco de Paula, Patrono de este Hospital e Iglesia Parroquial, conforme al siguiente programa:

Día 1º—A las 5 p. m. se rezará el Santo Rosario; a continuación Salve Solemne, y canto de los gozos del Santo.

Día 2.—A las 5 y media y a las 7 y media misas rezadas, a las 9 a. m. Misa solemne de Ministros, con asistencia del Excmo. y Rvmo. Sr. Obispo Diocesano. Oficiará en la Santa misa el R. P. Pablo Folch, cura párroco de la Caridad q el sermón estará a cargo del R. P. Fray Antonio Melo, franciscano.

Después de la misa y durante todo el día hasta las 5 p. m. las personas que lo deseen podrán visitar el Hospital.

El Administrador párroco que suscribe invita a los devotos del Santo, en especial a sus feligreses, a estos cultos.

Habana 28 de marzo de 1924.

José Rodríguez Pérez.
Presbítero.

IGLESIA DE BELEN

Las huerfanitas de San Vicente de Paul, vienen celebrando en la iglesia del templo de Belén, los cultos de los "Trece Martes" en honor a San Antonio de Padua.

En la misa solemne, oficia el Padre Rector del Colegio de Belén, quien asimismo predica, realizando esta extraordinaria labor en beneficio de las huerfanitas de San Vicente de Paul.

Así pagan los Curas a quien les maldicen por el odio que a Cristo profesan y a su Iglesia.

La parte musical es desempeñada por las huerfanitas y el señor Vicente Cía, estimado maestro en el arte musical.

Los asistentes son obsequiados con piadosos recordatorios.

Las limosnas que las personas piadosas depositan en los cepillos, se destinan íntegramente al sostenimiento del Colegio Asilo San Vicente de Paul, donde se educan e instruyen trescientas huerfanitas.

UN CATOLICO.

DIA 1o. DE ABRIL

Este mes está consagrado a la Resurrección del Señor.

Jubileo Circular.—Su Divina Majestad está de manifiesto en la iglesia del Sagrado Corazón de Jesús (Reina).

Santos enancio y Quinciano mártires; Hugo, Macario y Melitón, confesores; santas Teodora y Urbicia, mártires.

San Venancio, obispo y mártir.—Floreció en España. Adornado desde su infancia de cristiana y perfecta humildad, practicaba con ejemplar verdad todas las virtudes que constituyen la santidad de los escogidos. Celoso de su salvación y persuadido de los peligros del mundo, partió al monasterio de San Cosme y San Damián, situado en las inmediaciones de Toledo, y allí, siguiendo sus inclinaciones, vistió el hábito benedictino, resuelto a consagrarse exclusivamente al servicio de Dios.

Sus eminentes cualidades le conquistaron la veneración de todos, y en testimonio del aprecio con que era distinguido, fu nombrado por aclamación de todos, abad del monasterio. A los dos años fué ascendido a la augusta dignidad de sucesor de los apóstoles, en cuya cátedra resplandeció con nuevas excelencias. Cediendo a imperiosas necesidades, abandonó su silla y en este viaje alcanzó la palma del martirio, defendiendo ante los infieles la santa religión de Jesucristo. El tránsito de San Venancio se verificó el día primero de abril del año 603.

PAPELERA CUBANA

SOCIEDAD ANONIMA

SEGRETARIA

No habiéndose reunido "quorum" suficiente para celebrar la Junta general ordinaria de accionistas señalada para hoy, de acuerdo con el párrafo segundo del artículo catorce de los Estatutos de esta Compañía, se publica esta nueva convocatoria para el día 11 del entrante mes de abril, a las tres de la tarde, en Habana número 35, altos, haciéndose constar la circunstancia de que es segunda convocatoria a los efectos establecidos en dicho artículo catorce de los Estatutos.

Se advierte que, de conformidad con el expresado artículo catorce de los Estatutos, para asistir a la Junta general deberán los señores accionistas depositar sus acciones hasta el día 9 del entrante mes de abril, en esta Secretaría, Habana 35, altos, a cuyo fin podrán acudir cualquier día hábil, de 9 a 11 y de 2 a 4, y serán provistos del oportuno resguardo.

Habana, marzo 31 de 1924.

El Secretario,
Dr. Domingo Méndez Capote.

C2940 3d-1º

El número agraciado en el sorteo del automóvil marca "Estrella que la fábrica del Ron Castillo de Santiago de Cuba regala a sus consumidores ha sido el

6747

Actuó Notarialmente el señor Abelardo P. Martínez y firmaron como testigos el Concejal señor José Navarrete el señor Ramón Vázquez en Representación de la Asociación de Detallistas y el señor Cecilio Gutiérrez por el Centro de Detallistas el comerciante habanero señor Eduardo Díaz y los periodistas señores José Camilo Pérez, Jesús J. López y Julio Pérez Goñi.

Advertimos que no destruyan los cupones pues si el día primero de Mayo a las dos de la tarde no se ha presentado el tenedor del cupón número 6747 se volverá a sortear quedando anulado el número 6747.

La información completa del sorteo se publicará en este periódico mañana, en la edición de la mañana.

2941 1d. 1.

MATANCERAS

CAUSERIE

Finaliza Marzo.

Y con la entrada de Abril, viene para la Crónica, después del parentesis que abre en toda sociedad cristiana, a la vida social, una serie de acontecimientos que harán eco.

Uno de ellos el homenaje que se rendirá a Félix Casas, el Presidente de la Asociación de la Prensa. Un banquete magno en el Hotel Velasco, que superará a cuantas fiestas de esa índole se han celebrado en esta ciudad. Para el diez y nueve está fijada la ceremonia nupcial de la Srta. Vallice con el Dr. Taquechel.

Modas de rango.

Y para el veinte al siguiente día, el baile que ofrece el Casino Español, el domingo de Resurrección, en honor de la Srta. Charo Riera.

Baile de trajes.

Al que seguirá la gran fiesta que en su residencia exprendida de la calle de Milanés, tienen proyectados los esposos Ana Rosa Estorino y Pedra Urquiza Bea.

Baile también.

Rodeado de tan simpático detalles, de tan interesantes motivos, que ha de constituir esa soiree, en bacilo en proclamarlo, la noa más brillante doe la temporada veraniega.

De esa fiesta, con todo cuanto para ella se organiza hablaré en las "Matanceras" próximas.

Se ha publicado también que será en Abril el matrimonio de la Srta. Ana Luisa Betancourt con el Dr. Oscar Forest.

No es así.

Tendrán efecto esas bodas, como dije en un indice nupcial que publiqué no ha mucho, si en el Verano de 1924, pero no está fijado aun el mes y menos el día de su celebración.

Hay mas para Abril.

Una temporada de Opereta que nos ofrecerá en Sauto Esperanza Iris, la divette mexicana tan popular, tan querida de todos los públicos.

Tres funciones nos ofrecerá la Emperatriz de la Opereta.

Estrenos las tres de noches.

Y si a esas fiestas mundanas agregamos los oficios religiosos de Sábado de Gloria y Domingo de Resurrección que han de revestir este año solemnidad grandísima, tendremos el Carnet de Abril ta nsugestivo, ,tan ameno como ha sido el de Marzo en que a diario se han registrado por la Crónica la celebración de fiestas lucidísimas.

He dejado expresamente para esos acontecimientos de Abril, aquel con que se inicia el capítulo del mes, por ser este todos el que está rodeado de mayor encanto.

Las bodas de Fernanda Gil de Avalle y Armando Salas.

Se celebra esa ceremonia el día tres, el próximo Jueves en la vieja Quinta de los Schweyer, en aquella Monona enclavada en las alturas de Bellamar, de la que conserva la sociedad matancera de antaño tan gratísimos recuerdos.

Intima la bode.

Pero a la que asistirá la larga familia de los novios, suficiente por si sola, para llenar cualquier salón.

Vienen de la Habana para asistir al acto con familiares del novio, números parientes de la Sta. Gil de Avalle.

Irá a residir a la Capital esa pareja.

Establecido en ese Bazar de la calle de Obispo, la Sección X, el Sr. Salas formarán su nido de amores en la ciudad del Almendares, montándolo a todo gusto, con todo confort.

Y aunque no es Matanzas donde se celebra otra fiesta del mes de Abril, como para ella he recibido muy amable y muy galante invitación, algo voy a decir en esta sección sobre ella.

El recital Saez Medina.

El gran concierto que el cinco de Abril ofrece en el Teatro Nacional de la Habana, la bella Ursulina.

En el programa que tengo a la vista aparece la fotografía de la joven artista que disfruta de tantas simpatías en la sociedad matancera.

Programa espléndido.

En el que figuran los grandes maestros del arte, Bach, Mozart, Beethoven, y Grieg.

Dedicada está la tercera parte del Concierto a Chopín. Tres preludios, el vals en sol b may Op. 70 No. 1 y el estudio en do men Op. 10 No. 12.

Cuesta la luneta con entrada dos pesos.

Y los palcos quince.

De un viajero ilustre hablaré ahora.

Dije a pricipios de Marzo que había sido trasladado el Cónsul de España en Matanzas Don Vicente Alvarez Buylla, para desempeñar un cargo en el Ministerio de Estado en España, y que para sustituirlo había sido nombrado el Sr. González Besada, hijo del que fué Presidente del Consejo de Ministro de la Corona, Don Augusto González Besada, que falleció en Madrid hace años.

Está en viaje a Cuba el nuevo Cónsul Español.

Así lo publica hoy un bien informado, un galano y simpático confrere.

Pertenece a la nobleza española el nuevo Representante de Su Majestad Católica en Matanzas.

Lleva un título.

Y ha sido Diputado a Cortes, ocupando también importantes cargos en el Ministerio.

Aunque ingresó en la carrera consular desde hace tiempo, en reñidas oposiciones, no había sido designado aún para cargo alguno, por la elección que sobre él recayó para un escaño en el Congreso de los Diputados.

Es en Cuba pues, y en Matanzas, donde representa por primera vez al Gobierno de Alfonso XIII.

Unas líneas de felicitación van en este párrafo.

Para América García y Joaquín Doyharzabal que ven alegrado su hogar desde el jueves, con la llegada de un nuevo heredero.

Un hermoso baby.

Para él que va con nuestra bienvenida, la felicitación muy afectuosa del Cronista, para sus regocijados Papas.

Un saludo ahora.

Para una encantadora Srta. que es desde ayer nuestra gentilísima huésped.

Me refiero a Natalia Villar, la bella y simpática fiancee de un amigo muy querido del Cronista: de Pedro Octavio González, el Pico tan popular y tan querido en el Liceo.

En ese mismo capítulo de viajeros figura el nombre de Nena Marzol y Valenzuela, que después de una temporadita que ha sido gratísima para ella, entre nosotros, regresa a su residencia de la Habana.

Se va encantada de Matanzas.

Y deja aquí, como estela de su paso por nuestros salones, afectos, y simpatías grandes.

Manolo JARQUIN

NOTICIAS DE CAMAGÜEY

DE OBRAS PUBLICAS

Por la superioridad se ha aprobado el proyecto de presupuesto para la construcción de un nuevo tramo de la carretera central hacia Oriente.

El crédito votado para cubrir ese proyecto, es de setenta mil pesos.

Se incluyen en ese presupuesto las obras de construcción del puente de Imías, totalmente destruido.

Comprende el tramo de carretera aludido de Sibanicú a Cascorro, con un puente en "Río del Medio".

Se encuentra en ésta el señor Luis de Zárraga, nombrado Ingeniero de Primera clase en Comisión en la Jefatura de esta Provincia.

Ya ha tomado posesión de ese cargo.

El proyecto de prolongación del camino de Najasa hasta "La Vistosa", consistente en cuatro mil cuarenta metros de carretera, se ha remitido a la Secretaría del Ramo, en la Habana.

Espérase su aprobación, por tratarse de obras que reclaman con justísimas razones los terratenientes de esa zona.

LOS QUE FALLECEN

José Casas Monte, de España, 25 años, soltero en Hermanos Agüero y Cisneros.

—Jane Ann Campbell, de Jamaica, 27 años, soltero, en Progreso 53.

—Francisco Gutiérrez Rodríguez, de Camagüey, 49 años, blanco, soltero, en el Asilo Padre Valencia.

—Antonio Pablo Pimentel de Camagüey, 30 años, blanco, viudo, en la finca Camujiro".

—Blas Batista Socarrás, de Africa, 100 años, en el Asilo Padre Valencia.

—Pedro Pablo García Rodríguez, de Camagüey, 18 años, soltero en el Hospital General.

—Virginia Martínez, de Santiago de Cuba, 20 años, soltera, en Academia 9, accesoria.

—Antonio Moreno Rodríguez, de Camagüey, 64 años, blanco, en Glorieta 7.

—Eladio Díaz Mariño, de Camagüey, 70 años, blanco, casado, en Avenida Libertad 98.

—Juan Hernández Cartaya, de Santa Clara, 56 años, raza de color, soltero, en el Hospital General.

—Benito Luis, de Haití, soltero, 20 años, en el Hospital General.

—Isidro López Junco, de Camagüey, 56 años, blanco, viudo, en la quinta "Romana".

—Juana Baz Parada, de Camagüey, 36 años, blanca, en el Hospital General.

VIAJEROS

Para Jatibonico la encantadora señorita Joaquinita Morell, a pasar una temporada de paseo con motivo de la actual zafra.

Para la Habana el apreciable compañero en el periodismo señor Alberto Román Betancourt.

Aquí pasó unos días al lado de su distinguida y estimada familia.

HONRAS FUNEBRES

Se celebraron el 25 de este mes en el templo de las Mercedes.

En sufragio del alma de la señora Adelaida Castañeda Feria.

Con motivo del cuarto aniversario de su muerte fué un tributo de sus hijos Micaela, Adelaida, Caridad, Antonio y Tota.

El día 24 y en el mismo templo se celebraron tres misas por el alma de la señora Dominga de la Rosa de Alvarez.

Al cumplirse un mes de fallecida.

Y el día 25 y en la repetida Iglesia, también se efectuó una misa por el alma de la señora América Castellanos de Cerdá, viuda de Verde.

Su fallecimiento ocurrió el 2 de Junio del año pasado.

NOTA DE DUELO

El domingo, día 23, por la tarde se llevó a cabo el triste acto de conducir a la última morada, el cadáver de la señora Amalia Llanger, viuda de Rodríguez.

Partió el fúnebre cortejo de la casa mortuoria, Santa Rosa 27-B.

Dios tenga su alma en su santo reino y conceda resignación cristiana a sus deudos, que lloran su eterna desaparición.

FALLOS DE NUESTRA AUDIENCIA

Condenando a José Monroe Casas, por un delito de homicidio, a la pena de 14 años, 8 meses y un día de reclusión temporal.

Monroe dió muerte a un asiático en la Esmeralda y fué acusado por el ministerio Fiscal del delito de asesinato, pidiéndole la pena de muerte.

—Coridenando a Juan Julián Portillo (a) El Curro, por un delito de disparo de arma de fuego y lesiones graves, a la pena de 3 años, 9 meses y 4 días de prisión correccional.

En esta causa se condena también a severo Gómez García, por un delito de lesiones graves, a la pena de un año, 8 meses y un día, apreciándosele una agravante.

PETICION DEL FISCAL

En la causa seguida en el Juzgado de esta ciudad, contra Manuel Alonso Núñez el Ministerio Fiscal formuló sus conclusiones provisionales.

Interesa para el procesado, considerándolo autor de un delito de robo de un guanajo, la pena de tres años, 6 meses y 11 días de prisión.

El guanajo en cuestión, murió, después, en poder de la persona que lo tenía en calidad de depósito.

UN HECHO DE SANGRE EN FLORIDA

Enrique Díaz Gronglier e Irene Smith fueron los protagonistas de un drama en el vecino poblado de Florida.

El lugar de la escena aparece ser el café "Cairo el día 22, por la noche.

Díaz estaba frenéticamente enamorado de Irene y como ésta se negara a corresponder a sus requiebros, hizo uso de un revólver y lo disparó varias veces sobre la infeliz mujer hasta matarla.

Al darse cuenta de lo que había hecho, Díaz volvió el arma hacia sí suicidándose.

Sustituto.

Manifiestos

Manifiesto 2126.—Vapor americano Camagüey capitán Peterson procedente de New York consignado a W. H. Smith.

MISVELANEAS
C. Rodríguez Cp. 5 bultos barníz.
Purdy Henderso n650 cajas dinamita.
Martín Kohn 326 idem idem.
González y Marina 300 idem idem; 400 cuñetes polveras.
No Marca 5 barriles ácido.
T. B. 1 tambor laca.
L. L. Aguirre Cp. 20 cajas cápsulas.
J. T. Cp. 20 idem fósforos.
Droguerío Johnson 10 cajas drogas.
R. 50 sacos harina.
J. Lanzagorto 4 columnas.
Central Santa Gertrudis 1 pieza maquinaria.
E. Sarrá 6 cajas éter.

Manifiesto 2127. — Vapor americano Munmotor capitán Orbone procedente de New York consignado a Munson S. Line.
Varias marcas 9504 fardos tasajo.

Manifiesto 2128. — Vapor americano Gobernor Cobb capitán Phelan procedente de Key West consignado a R. L. Brannen.

MISCELANEAS
Díaz Mangas Cp. 2 cajas medias.
American R. Express 38 bultos express.
Y. Chávez 1 caja 11 huacales sapadillo.
Universidad Nacional huacales efectos de sport.
J. Z. Horter 1 caja accs.
A. Ríos 3 idem pescado; 3 idem tomates.
Pine Box (Isla de Pinos) 7 cajas maquinaria y accesorios.

Manifiesto 2129.—Vapor inglés Ulña Capitán Towell procedente de Kingston y escalas consignado a W. M. Daniel

DE CRISTOBAL

L. C. 50 sacos café.
J. Y. 100 idem idem.
M. S. C. 250 idem idem.
J. M. Rodríguez 300 idem idem.
No Marca 500 idem idem.
Sobrinos de Portillo 200 idem idem.

Manifiesto 2130. — Vapor americano Zacapa Capitán Dalzoll procedente de Puerto Cortés y escalas consignado a W. M. Daniel.
Con carga en tránsito.

Manifiesto 2131. — Vapor americano Estrada Palma capitán Phelan procedente de Key West consignado a R. L. Brannen.

VIVERES
J. M. Guzmán 40 cajas; 75 tercerolas manteca.
Solo Armada Cp. 400 sacos harina.
Wilson Cp. 250 cajas; 75 tercerolas manteca.
Cudahy Packing 500 cajas carne; 50 huacales jamón.
Armour Cp. 15876 kilos puerco.
Stark Insurance 833 atados quesos.

MISCELANEAS
Compañía M. Central 3170 latas vacías.
A. Rodríguez 83 bultos tubos.
Compañía Cervecera 600 sacos malta.
Crusellas Cp. 26794 kilos grasa; 100 bultos resina.
J. Boada 80 tercerolas sebo.
Fábrica de Hielo 200 barriles cenizas.
Central Santa Gertrudis 7200 ladrillos.
Central Velasco 21400 idem.
Hershey Corp. 550 atados sacos.
Simmons Cp. 762 bultos camas y accs.
P. Gómez Cueto Cp. 430 fardos accs. para calzado.
J. Z. Horter 32 bultos maquinaria.
Lykes Bros 379 cerdos.
Prieto Hno. 48 cajas betún.
Prieto Alvarez 170 idem idem y talabarterías.
Díaz Alvarez 170 idem idem yF2863J
M. Rico 1 caja aluminio.
R. Chao 1 caja ropa.
J. Sánchez 3 idem calzado.
Arrionda Hno. idem idem.
R. López 3 idem sombreros.

Manifiesto 2132.—Vapor alemán Hertra capitán Munter procedente de Charleston consignado a A. J. Martínez.
Orden 21900 sacos abono.

Manifiesto 2133.—Vapor francés Kentucky capitán Robert procedente del Havre y escalas consignado a E. Gaye.

DEL HAVRE

VIVERES
R. B. 49 cajas licor; 27 id. id.
J. F. 25 idem idem.
J. R. C. 40 idem idem.
C. M. 24 idem idem.
G. C. L. 26 idem idem.
L. C. K. 50 cajas vino.

MISCELANEAS
A. R. C. 24 fardos accs. para muebles.
L. Pradel 1 caja cuchillería.
A. R. 3 idem hilo.
S. Iglesias 4 idem instrumentos.
Larrea Hno. Cp. 15 id. ferreterías.
Canosa Casal 14 idem idem.
F. García 15 idem idem.
F. García 15 idem idem.
Larrea Cp. 12 idem idem.
Gómez Hno. 9 idem idem.
C. Vizoso Cp. 14 idem idem.
G. Pedroarias Cp. 4 idem cuchillería.
L. Y. 7 idem flores.
R. Arozarena 1 caja camisas.
C. H. V. 1 idem instrumentos.
Gustavo Rence 1 idem tejidos.
L. D. S. 1 caja accs.
Antigas Cp. 9 bultos vidrierías.
F. Menocal 1 caja juguetes.
Agencia Antillana 1 caja papel; 1 id. cintas.
G. R. S. Bustamante 1 idem fotografías.
J. G. A. 8 cajas tinta y efectos de escritorios.
Hermanos Fernández 2 cajas efectos de oficina.

DROGAS
M. Guerrero S. 5 bultos drogas.
Droguería Johnson 77 idem idem.
T. Touzet 6 idem idem.
E. Sarrá 1277 idem idem.
F. Taquechel 44 idem idem.
F. HeHrrera 14 idem idem.
J. DeDlanche 1 idem idem.
E. Reclandte 4 idem idem.

DE AMBERES
C. C. C. 300 sacos judías.

MISCELANEAS
J. Fernández Cp. 39 fardos cola.
Y. P. 2 idem gelatina.
P. G. C. 8 idem idem.
Alonso Hno. Cp. 5 idem tejidos.
Menéndez Hno. 5 idem tejidos.
Leiva García 3 idem idem.
Fernández Cp. 2 idem idem.
González García 4 idem idem.
Droguerío Johnson 5 idem drogas.
Antigas Cp. 1 idem porcelana.
D. G. C. 3 idem sombreros.
C. M. 152 barras.
Revilla Inglés Cp. 1 caja tejidos.
J. E. B. 1 idem idem.
O. S. 1 idem idem.
E. G. C. 3 idem idem.
J. Chavaray 1 idem muestras.
H. Stad 2 ide mtejidos.
V. S. H. 200 barriles cemento.
Dussaq Cp. 2 cajas muestras.
Steel Cp. barras.
J. P. 12 rollos pleno.
F. P. 9 cajas vidrios.
S. Z. 8 idem idem.
L. C. 30 idem idem.
M. P. 5 idem idem.
A. L. 22 idem idem.
P. C. C. 16 idem idem.
V. Salinas 1 idem tejidos.
Leiva García 1 idem idem.
B. A. 3 idem idem.
TK évéetaoisnhrdlushrdleutaoinupupup
E. Sarrá 30 barriles drogas.

DE ST. NAZAIRE
J. R. Pagés 33 cajas extracto; 120 idem conservas.
C. F. Y. C. 2493 sacos arroz.

DE BURDEOS

VIVERES
S. M. 20 cajas conservas.
M. C. 40 idem licor.
Roque Francreschi 1 caja coñac; 7 idem vino.
Serrano Martín 10 cajas conservas.
P. M. C. 200 idem vinagre.
H. S. C. 100 idem idem.
A. C. 95 cajas vino.
R. A. 60 idem idem.
L. P. 125 idem idem.
R. L. 30 cajas licor.
M. R. 60 idem idem.
A. C. 25 idem conservas.
C. Y. 100 idem aceite.
J. G. C. 95 idem licor.
R. López 25 idem idem; 25 idem conservas.
M. R. 60 idem licor.
V. L. 50 idem idem.
J. R. C. 30 idem idem.
J. M. R. C. 5 0idem idem.
Hotel Plaza 44 idem vino; 4 idem champán.
A. Alonso Cp. 8 cascos vino.
F. Pardo Cp. 6 cajas conservas.
F. Tammos 4 idem idem.
Angel Cp. 4 idem idem.
R. V. 55 cajas licor; 35 idem vino; 6 idem coñac.
S. S. Fridlein 200 idem vino.
E. L. L. 53 atados idem; 1 caja conservas.
D. C. 240 idem vino; 50 idem vinagre
Alonso Cp. 100 cajas idem.
A. A. C. 100 idem vino.
A. C. 60 idem coñac.
M. M. 2 idem licor.
Planat 50 idem coñac.
F. García 17 cajas conservas.
Hermanos de La Salle 25 barricas vino.
González Hno. 50 cajas licor.
B. Alvarez 65 idem idem.
García Cp. 20 idem idem.
J. Rafecas Cp. 50 idem idem.
Mot. C. 10 cajas licor; 25 idem champán.

A. Alonso Cp. 25 idem licor.
J. Baduell Cp. 5 barricas vino.
R. Laluerza 20 cajas licor.
J. M. Angel 50 idem vino.
Viña Argüelles 40 idem licor.
R. B. C. 50 cajas vino; 125 idem licor; 25 idem licor.
C. B. R. 50 idem idem.
A. J. L. 11 idem idem; 2 id. vino.
R. B. C. 125 idem licor.
R. Argüelles 5 idem conservas.
P. Gorostiza 1 barrica vino.
A. O. 25 cajas vino; 1 idem anuncios.
Angel Cp. 5 idem conservas.
Lozano Acosta Cp. 36 idem idem.
F. Domínguez 43 idem idem.
J. Gallarreta Cp. 25 idem idem; 70 idem licor.
Manzabeitia Cp. 13 idem idem; 25 id. aceite; 52 idem conservas.
R. García M. 1 caja sombreros.
T. Orosa 1 idem idem.
A. Soto 1 idem idem.
V. Campa Cp. 1 idem idem.
National Perfumerías 4 cajas perfumerías.
Droguería Barrera 7 bultos drogas.
A. Reyesado Cp. 5 cajas tubos y sellos.
F. García 1 caja sombreros.
Calamidas F. 1 caja impresos.
E. Sarrá 150 cajas agua mineral.
Dussaq Cp. 10 cajas efectos de metal vidrios y pan.
Lavín Gómez 9 cajas botellas.
Dussaq Cp. 3 cajas metal.

Manifiesto 2134. — Vapor americano Arangarez capitán Card procedente de New Orleans consignado a W. M. Daniel.

VIVERES

Piñan Cp. 300 sacos harina.
A. Liyi 7 barriles camarón.
Romagosa Cp. 7 idem idem.
F. Ezquerro 300 sacos harina.
Bonet Cp. 250 idem idem.
Suero Cp. 50 idem garbanzos.
S. Ricardi 100 cajas macarrón.
S. G. Garini 200 idem idem.
R. García Cp. 100 sacos harina.
González y Suárez 250 idem idem.
S. F. Guerra 50 idem idem.
E. Palacio 25 tercerolas manteca.
C. S. Oneill 600 sacos cebollas.
Viuda M. Díaz 6 tercerolas manteca.
Armour Cp. 100 idem idem.
F. Alvarez 200 sacos harina.
González Tejeiro Cp. 50 sacos garbanzos.
Galbo Cp. 100 idem café.
E. Sustacha 799 sacos alimento.
Unión Importación 12 cajas levadura.
Swift Cp. 100 cajas puerco; 40 atados quesos.
J. Varela 300 sacos cebollas.
Mestre Machado 250 idem harina.
González y Suárez 250 idem idem.
A. Armand e hijo 300 idem cebollas.
Oliver Fernández 200 idem harina.
F. Y. Cuadra 1500 sacos sal.
A. Quiroga 400 cajas huevos.
F. Bowman Cp. 300 sacos cebollas; 390 cajas huevos.
S. R. 16 huacales jamón.
S. C. 1000 sacos sal.
S. F. Guerra 200 sacos harina.
R. Suárez Cp. 500 idem idem.
Zubaleta Cp. 50 cajas conservas.
Piñán Cp. 300 sacos harina.
F. Trapaga Cp. 100 idem garbanzos.
Suero Cp. 100 idem idem.
R. Suárez Cp. 200 idem idem.
M. Lavín Cp. 75 idem idem.

MISCELANEAS

Cuban Vitrelite Cp. 26 cajas muebles.
A. Moran 1 caja vendas; 3 idem algodón.
S. Valle Cp. 29 rollos lona.
Mangas Cp. 2 cajas medias.
R. de Armas 1330 atados cortos.
A. Valdés Cp. 4 fardos tejidos.
Alvarez M. Cp. 9 rollos lona.
C. B. Zetina 100 fardos talabarterías.
O. Bitchman 47 piezas resortes.
R. Menéndez 2 fardos tejidos.
Cortina Díaz 2 idem idem.
J. A. Díaz 30 idem accs.
M. Porto Verdura Hno. 74 fardos millo.
T. Gómez 1619 atados madera.
Dearborn Chemical Cp. 70 tambores aceite; 80 idem.
Compañía M. eCntral 25 cajas resina.
M. Alonso Cp. 22 cajas calzado.
C. Vizoso Cp. 8 rollos lona.
M. Díaz 3 cajas calzado.
González Cp. 3 idem válvulas.
A. Núñez 10 fardos tejidos.
T. Peña Cp. 207 piezas madera.
Godínez Hno. 8000 atados cortes.
Ellis Bros 880 sacos yeso.
F. Pereira Cp. 6 rollos lona.
A. Mestre 82 fardos millo.
U. Fernández Hno. 3338 piezas madera.
E. Lamadrid 1400 atados cortes.
F. Alvarez 10 fardos sacos.

Manifiesto 2135. — Vapor americano H. M. Flagler capitán Ward procedente de Key West consignado a R. L. Branner.

MISCELANEAS
V. González Hno. 25855 kilos carbón.
C. B. Washington 1863 piezas madera
Soc. La Nacional 1966 idem idem.
R. J. Hevia y Co. 540 idem idem.
G. R4 Ollipghant 955 idem idem.
R. Cantón 1550 piezas tubos.
Johns Hardware Co. 657 molinos.
Torrance y Portal 44089 kilos alquitrán.
Compañía Cervecera 54432 botellas.
Coca Cola y Co. 51672 idem.
eCentral Velazco 17900 ladrillos; 9100 idem.
Pardo y Co. 12000 idem.
Nitrate Agency Co. 300 sacos abono.
J. C. García 600 idem idem.
A. Jorge 600 idem idem.
B. García Villegas 1568 piezas tubos.
Cuba Crowers Ass. 3000 atados cortes.
Fábrica de Hielo 1194 ide midem; 21 bultos maquinaria.

Manifiesto 2136.—Transporte italiano Neptuno capitán L. Atello procedente de Port Arthur consignado al Cónsul italiano.

Manifiesto 2137.—Vapor español Mar Mediterráneo capitán Blasco, procedente de Savanah y Charleston consignado a Moore y Cormack.
En lastre.

BOLSA DE NEW YORK

MARZO

Publicamos la totalidad de las transacciones en Bonos en la Bolsa de Valores de New York.

BONOS

8.113.000

ACCIONES

670.400

Los checks canjeados en la "Clearing House" de Nueva York, importaron:

427.000.000

Los promedios del valor de las acciones, tomando 20 de cada clase, han sido:

INDUSTRIALES

93.87

FERROCARRILERAS

84.23

PROMEDIOS OFICIALES DE LA COTIZACION DEL AZUCAR

El obtenido de acuerdo con el Decreto número 1170 para la libra de azúcar centrífuga polarización 96, en almacén es como sigue:

MES DE MARZO

Primera Quincena

Habana	**4.984704**
Matanzas	**5.066073**
Cárdenas	**4.989346**
Sagua	**5.040455**
Cienfuegos	**4.980116**

NO SE CONTENTE USTED CON PASADORES DE CADENA

para las puertas de su casa. Este sistema es ya antiguo.

¡QUE INCOMODO EL NO PODER CERRAR UNA PUERTA DE POR FUERA!

¡Y qué innecesario! Ya hay cerraduras y picaportes para estas puertas, aún de larguero estrecho.

También hay cerraduras para puertas rebajadas, de larguero de 10 centímetros o menos.

La época de las cosas poco cómodas pasó ya a la historia, y con ellas debían pasar muchísimas de las puertas con nada más pasador de cadena, con que la Habana está plagada.

VEA LO MODERNO EN MERCADERES 22

EDGAR A. REYNOLDS

(Representante de Sargent & Co.)

Apartado 1216 Teléfono A-7966

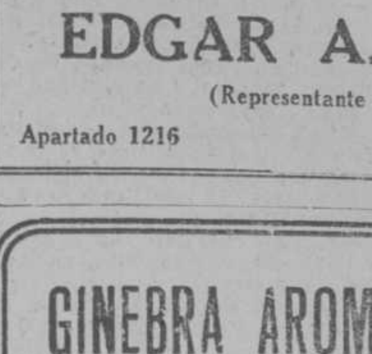

C 2918 1d-1

GINEBRA AROMATICA DE WOLFE

LA UNICA LEGITIMA

Importadores Exclusivos

: : en la República : :

PRASSE & CO.

Tel. A-1694 - Obrapía, 18 - Habana

MARCAS DE GANADO

El Sr. Secretario de Agricultura, ha concedido las marcas que solicitaron los siguientes señores: Julián Cobarrubia, Diego Betancourt, Rosendo Valeco y González, Angelina Rivero Montanván, Francisco José de Varona Herrera, Isidoro Pérez Junco, Agustín Marrero Portes.

También se ha servido autorizar con su firma los títulos que solicitaron registrar los señores Prudencio Díaz, Francisco Molina y Fernández, José María Estabil y Ramos, José D. Mesa, Ventura Hernández, Rafael Tarrau, Santiago Santana y Hno. Andrés Acebal, Amado Mirabal e Hidalgo Gato Heriberto Santos y Arce, Valeriano Echevarría, Alvaro Agüero y Mayo, Pío Hernández, Pío Carrasco, Ramón Torrel Nápoles y Eladio Osorio de la Torre.

PRONOSTICO DEL TIEMPO PARA HOY

CASA BLANCA, marzo 31.
DIARIO.—Habana.
Estado del tiempo lunes siete a. m. Estados Unidos altas presiones en casi todo el territorio con muy bajas temperaturas en mitad Norte. Golfo de Méjico: tiempo variable, barómetro algo bajo y en ascenso vientos variables. Pronóstico mitad oriental isla: Buen tiempo hoy y el martes iguales temperaturas, vientos del Este al Sur. Mitad Occidental buen tiempo hoy y con tendencia a variable desde esta noche al martes con posibilidad de nublados y algunas lluvias, altas temperaturas hoy y ligero descenso el martes de moderados a frescos.

Observatorio Nacional.

Compañía Urbana de Hielo y Refrigeración

De orden del señor Presidente, tengo el honor de citar a los señores accionistas de la "Compañía Urbana de Hielo y Refrigeración S. A." para la Junta General Extraordinaria de Accionistas que se efectuará a las 2 p. m. del día siete de Abril de mil novecientos veinte y cuatro, en el local social Cristina y Arroyo del Matadero, con la siguiente

ORDEN DEL DIA

1º—Dar cuenta de la renuncia de Miembros de la actual Directiva.
2º—Elección de las personas que han de sustituir a los Miembros de la Junta Directiva dimitente.
3º—Arrendamiento de la planta de hielo y refrigeración perteneciente a esta Compañía.
4º—Cesión de la autorización dada por la "Compañía de Mercados de Abasto y Consumo de la Habana, S. A." a la "Compañía Urbana de Hielo y Refrigeración S. A." para establecer la planta de hielo.

Se advierte a los señores poseedores de acciones al portador que para poder concurrir a esta Junta deberán presentar el recibo de que habla el artículo Noveno de los Estatutos, el que podrán obtener en la Secretaría de la Compañía, con dos días por lo menos de anticipación a la celebración de la Junta.

Y para su publicación en el periódico DIARIO DE LA MARINA, libro la presente en la Habana a treinta y uno de Marzo de mil novecientos veinte y cuatro.

Miguel Vivancos
Secretario

12201 2d-1

ANTIGUA DE PELLON

BILLETES DE LOTERIA

Servimos con prontitud los pedidos del interior

Administramos Colecturías.

Compramos Cargaremes. - Pidan Precios.

PEÑA y VEGA S. en C.

AVE. DEL BRASIL 16 (ANTES TTE. REY)

Télégrafo Pellón. APDO. 408. Teléfono A-3148

HABANA

Bolsa de New York

	Cierre
American Beet Sugar	42
American Can	104⅝
American Car Foundry	155
American H. and L. pref.	56½
American Inter Cor.	18¼
American Locomotive	71½
American Smelting Ref.	61⅞
American Sugar Refg. Co.	40½
American Sumatra Tobacco	12⅞
American Woolen	68⅜
Amer. Ship Building Co.	12⅞
Anaconda Copper Mining	33.½
Atchison	98¼
Atlantic Gulf and West I.	12¾
Baldwin Locomotive Works	117¾
Baltimore and Ohio	54¾
Bethlhem Steel	50⅛
California Petroleum	24¾
Canadian Pacific	143½
Cerro de Pasco	42
Cuba Company	38½
Chandler Motor	48¾
Chesapeake and Ohio Ry.	72
Ch., Milw. and St. Paul com.	15⅝
Ch., Milw. and St. Paul pref.	27½
Cric. and N. W.	51¼
Ch. Rock I. and P.	23¼
Coca Cola	65
Col Fuel	30½
Consolidated Gas	61⅝
Corn Products	171⅝
Cosden and Co	34¼
Crucible Steel	56⅞
Cuban American Sugar New	33¼
Cuban Cane Sugar com.	14
Cuban Cane Sugar pref.	64⅛
Davidson	52⅛
White Motor Co.	53½
Erie	24
Erie First	31
Endicott Johnson Corp.	59½
Famous Players	66¼
Fisk Tire	7⅛
General Asphalt	37¾
General Motors	14⅝
Goodrich	20¼
Great Northern	55½
Guantanamo Sugar	8½
Gulf States Steel	73⅛
Hudson Motor Co.	26¼
Inspiratio	23
International Paper	36¼
Internatl. Mer. Mar. pref.	27¾
Invincible Oil	15⅝
Kansas City Southern	18⅞
Kelly Springfield Tire	17
Kennekott Copper	35
Lehigh Valley	68¾
Lima Locomotive	1¼
Maracaibo	28¼
Manatí, comunes	7
Miami Copper	20½
Midvale St. Oil	4⅝
Missouri Pacific Railway	12
Missoudi Pacific pref.	37¼
Marland Oil	36½

Mack Trucks Inc.	81⅞
Maxwell Motor A.	44
Maxwell Motor B.	12
Nev. Consol.	12¼
N. Y. Central and H. River.	101
N Y N H and H.	18⅝
Northern Paccific.	51
National Biscuit	5½
National Lead	136½
Norfolk and Western Ry.	124⅛
Pacific Ill Co.	50⅞
Pan Am. Petl. and Tran. Co.	47
Pan Am. Pt. Class B.	46
Pennsylvannia	43⅝
Peoples Gas	94⅞
Pere Marquette	40⅝
Pierce Arrow	8¾
Pitts and W. Virginia	42⅛
Punta Alegre Sugar	63
Pure Oil	23⅞
Producers and Refiners Oil	30⅝
Royal Dutch N. Y.	53⅛
Ray Consol.	9¼
Reading	53⅞
Republic Iron and Steel	46¼
Replogle Seel	9⅛
St. Louis and St. Francisco	21⅞
Sears Roebucn	82⅞
Sinclair Oil Corp.	21⅛
Southern Pacific	86
Southern Railway	53⅛
Studebaker Corp.	93⅞
Stdard Oil of New Jersey	36⅞
So Porto Rico Sugar	88
Skelly Oil	23⅛
Stromberg Carb.	64⅞
Stewart Warner	78
Shell Union Oil	18
Texas Co.	41⅛
Texas and Pacific	35⅞
Tobacco Produc.	84⅝
Transcontinental Oil	4½
Union Pacific	128⅛
U. S. Industrial Alcohol	67
U. S. Rubber	31⅛
U S Steel	98⅛
Utah Copper	65⅞
Vanadiun Corp of America	25⅛
Wabash pre A.	44⅝
Westinghouse	59½
Willys Over	10⅝

NO PAGUE MAS DE 15 CTS. BOTELLA

AGUA EVIAN

AGUA ST. GALMIER

CJS. DE 50 BOTELLAS. 12 CTS. BT.

Anuciese en el "Diario de la Marina"

REPUBLICA DE CUBA

SECRETARIA DE HACIENDA

DIRECCION GENERAL DE LA LOTERIA NACIONAL

LISTA de los números premiados en el Sorteo Nº 521 ordinario, celebrado en la Habana el día 31 de MARZO de 1924.

NUMEROS	PESOS
UNIDAD	
4	—100
DECENA	
15	—200
22	—100
23	—100
66	—100
68	—200
78	—100
87	—100
88	—100
90	—100
CENTENA	
100	—100
115	—200
132	—100
145	—100
146	—500
163	—100
188	—100
213	—200
220	—100
231	—200
233	—100
238	—100
245	—100
259	—100
280	—100
312	—100
332	—100
335	—100
340	—100
352	2000
361	1000
489	—100
521	—100
550	—100
577	—200
584	—100
603	—100
645	—500
698	—100
705	—100
731	—100
782	—500
783	—100
784	—100
799	—100
803	—100
806	—100
816	—100
826	—100
854	—100
866	—500
899	—100
917	—100
928	—100
951	—200
MIL	
1058	—100
1081	—100
1110	—100
1118	—100
1145	—200
1150	—100
1174	—100
1188	—100
1199	—100
1210	—100
1269	—100
1291	—100
1296	—100
1299	—200
1346	—100
1401	—100
1443	—100
1445	—100
1450	—100
1453	—100
1461	—100
1481	—100
1489	—100
1490	—100
1493	—100
1501	—100
1515	—100
1529	—100
1559	—100
1560	—100
1592	—200
1596	—100
1658	—100
1675	—200
1676	—500
1687	—100
1696	—100
1714	—100
1739	—100
1775	—100
1812	—100
1821	—100
1828	—100
1875	—100
1879	—100
1929	—100
1939	—200
1950	—100
1959	—200
1966	—200
1989	—100
1994	—200
DOS MIL	
2017	—100
2041	—100
2060	—100
2062	—100
2124	—100
2168	—100
2187	—200
2201	—100
2204	—100
2231	—100
2289	—100
2293	—100
2315	—100
2320	—100
2325	—100
2341	—100
2351	—100
2369	—100
2382	—100
2389	—200
2409	—100
2433	—200
2437	—100
2454	—100
2468	—100
2471	—100
2482	—100
2489	—100
2544	—200
2586	—100
2607	—100
2610	—100
2626	—100
2689	—100
2696	—100
2731	—100
2735	—100
2776	—100
2833	—100
2853	—100
2863	—100
2880	—100
2887	—100
2956	—100
2971	—100
2997	—100
TRES MIL	
3031	—100
3064	—100
3067	—100
3209	—100
3221	—100
3223	—100
3230	—100
3236	—100
3248	—100
3264	—100
3266	—200
3300	—100
3311	—100
3313	—100
3321	—100
3342	—200
3368	—100
3371	—100
3418	—100
3440	—200
3445	—100
3448	—100
3471	10.000
3492	—200
3554	—100
3556	—100
3572	—100
3582	—100
3609	—100
3626	—100
3630	—100
3647	—100
3648	—100
3717	—100
3722	—100
3759	—500
3786	—100
3821	—100
3825	—100
3833	—100
3851	—100
3917	—200
3923	—100
3939	—100
3954	—200
3968	—100
3986	—100
3992	—100
CUATRO MIL	
4029	—100
4036	—100
4066	—500
4134	—200
4139	—100
4212	—100
4226	—100
4227	—100
4236	—100
4282	—100
4288	—100
4289	—100
4294	—500
4324	—100
4326	—100
4329	—100
4336	—100
4346	—100
4389	—100
4418	—200
4423	—100
4449	2000
4467	—100
4482	—100
4496	—200
4553	—500
4559	—200
4641	—200
4644	—100
4647	—200
4701	c.—100
4702	c.—100
4703	c.—100
4704	—100
4704	c.—100
4705	c.—100
4706	c.—100
4707	c.—100
4708	c.—100
4709	c.—100
4710	c.—100
4711	—100
4711	c.—100
4712	c.—100
4713	c.—100
4714	c.—100
4715	c.—100
4716	c.—100
4717	c.—100
4717	a. 500
4718	50.000
4719	p. 500
4719	c.—100
4720	c.—100
4721	c.—100
4722	c.—100
4723	c.—100
4724	c.—100
4725	c.—100
4726	c.—100
4727	c.—100
4728	c.—100
4729	c.—100
4730	c.—100
4731	c.—100
4732	c.—100
4733	c.—100
4734	c.—100
4735	c.—100
4736	c.—100
4737	c.—100
4738	c.—100
4739	—100
4739	c.—100
4740	c.—100
4741	c.—100
4742	c.—100
4743	c.—100
4744	c.—100
4745	c.—100
4746	c.—100
4747	c.—100
4748	c.—100
4749	c.—100
4750	c.—100
4751	c.—100
4752	c.—100
4753	c.—100
4754	c.—100
4755	c.—100
4756	c.—100
4757	c.—100
4758	c.—100
4759	c.—100
4760	c.—100
4761	c.—100
4762	c.—100
4763	c.—100
4764	c.—100
4765	c.—100
4766	c.—100
4767	c.—100
4768	c.—100
4769	c.—100
4770	c.—100
4771	c.—100
4772	c.—100
4773	c.—100
4774	c.—100
4775	c.—100
4776	c.—100
4777	c.—100
4778	c.—100
4779	c.—100
4780	c.—100
4781	c.—100
4782	c.—100
4783	c.—100
4784	c.—100
4785	c.—100
4786	c.—100
4787	c.—100
4788	c.—100
4789	c.—100
4790	c.—100
4791	c.—100
4792	c.—100
4793	c.—100
4794	c.—100
4795	c.—100
4796	c.—100
4797	c.—100
4798	c.—100
4799	c.—100
4800	c.—100
4824	—100
4837	—200
4846	—100
4865	—100
4873	—100
4882	—200
4891	—100
4902	—200
4919	—100
4942	—100
4963	—100
4964	—100
CINCO MIL	
5008	—200
5019	—100
5026	—100
5037	—200
5042	—100
5050	—100
5063	—100
5075	—100
5138	—100
5162	—100
5183	—100
5232	—200
5246	—100
5261	—100
5269	—100
5276	—100
5301	—100
5324	—100
5367	—100
5390	—100
5406	—100
5416	—200
5455	—100
5458	—100
5507	—200
5535	—100
5538	—100
5549	—100
5570	—100
5579	—100
5647	—100
5667	—200
5723	—200
5725	—100
5792	—100
5795	—100
5868	—100
5876	—100
5904	—100
5937	—100
5979	—100
SEIS MIL	
6002	—100
6004	—100
6014	—100
6028	—100
6043	—100
6059	—100
6080	—100
6105	—100
6111	—100
6115	—200
6116	—100
6146	—100
6150	—100
6185	—100
6209	—100
6224	—100
6232	—200
6245	—100
6293	—100
6296	—100
6303	—100
6306	—100
6310	—100
6314	—100
6318	—100
6319	—100
6327	—100
6352	—100
6361	—100
6371	—100
6376	—100
6405	1000
6413	—100
6416	—100
6433	—200
6448	—100
6449	—100
6464	—100
6472	—500
6475	—100
6499	—100
6502	—100
6516	—100
6529	—100
6551	—100
6593	—100
6607	—100
6615	—100
6623	1000
6741	—100
6799	—100
6833	—100
6836	—100
6869	—200
6870	—100
6942	—100
6946	—100
6963	—100
6983	1000
6993	—100
SIETE MIL	
7008	—100
7014	—100
7031	—100
7056	—100
7065	—100
7073	—100
7119	—100
7124	—100
7152	—100
7162	—200
7187	—100
7189	—100
7195	—100
7229	—100
7234	—100
7245	—100
7246	—100
7255	—100
7286	—100
7303	—100
7321	—200
7339	—100
7372	—100
7373	—100
7384	—100
7409	—100
7413	—100
7417	—100
7419	—100
7437	—100
7455	—100
7459	—100
7492	—100
7493	—100
7506	—100
7515	—100
7529	—100
7534	—100
7537	—100
7544	—100
7558	—100
7560	—100
7575	—100
7578	—100
7603	—100
7605	—100
7612	—100
7617	—100
7652	—200
7653	—100
7658	—100
7659	—100
7678	—100
7679	—100
7683	—100
7690	—100
7692	1000
7698	—200
7747	—100
7754	—100
7758	—100
7773	—100
7803	—100
7805	2000
7807	—100
7812	—100
7835	—100
7837	—100
7849	—100
7904	—100
7949	—100
7978	—100
OCHO MIL	
8008	—100
8033	—100
8038	—100
8066	—100
8072	—100
8090	—100
8092	—100
8114	—100
8128	—100
8140	—100
8174	—100
8176	—100
8181	—200
8187	—100
8205	—100
8219	—100
8242	—100
8246	—100
8323	—100
8330	—100
8341	—100
8345	—100
8364	—100
8374	—100
8379	—100
8422	—100
8462	—100
8464	—100
8465	—100
8490	—100
8497	—100
8499	—100
8500	—100
8515	—200
8533	—200
8549	—100
8557	2000
8571	—100
8613	—100
8680	—200
8694	—200
8726	—100
8761	—100
8782	—100
8791	—100
8819	—100
8837	—100
8845	—100
8850	—100
8867	—100
8894	—500
8931	—100
8933	—100
8984	—100
8993	—200
NUEVE MIL	
9025	—100
9032	—100
9039	—100
9141	—100
9169	—200
9193	—100
9211	—100
9221	1000
9227	—100
9244	—100
9277	—100
9281	—100
9299	—200
9314	—100
9355	—200
9356	—100
9357	—100
9363	—100
9387	—100
9397	—100
9439	—200
9475	—100
9512	—100
9581	—100
9583	—100
9584	—200
9586	—100
9600	—100
9603	—100
9618	—100
9650	—100
9665	—100
9670	—100
9672	—100
9680	—100
9683	—100
9706	—100
9734	—100
9761	—100
9778	—100
9796	—100
9852	—200
9871	—100
9877	—100
9882	—100
9884	—100
9894	—100
9928	—100
9937	—100
9980	1000
DIEZ MIL	
10034	—200
10035	—100
10072	—100
10080	—100
10085	—100
10096	—100
10119	—100
10170	—100
10179	—100
10201	c.—200
10202	c.—200
10203	c.—200
10204	c.—200
10205	c.—200
10206	c.—200
10207	c.—200
10207	a. 1000
10208	100.000
10209	p. 1000
10209	c.—200
10210	c.—200
10211	c.—200
10212	—100
10212	c.—200
10213	c.—200
10214	c.—200
10215	c.—200
10216	c.—200
10217	c.—200
10218	c.—200
10219	c.—200
10220	c.—200
10221	c.—200
10222	c.—200
10223	c.—200
10224	c.—200
10225	c.—200
10226	c.—200
10227	c.—200
10228	c.—200
10229	c.—200
10230	c.—200
10231	c.—200
10232	c.—200
10233	c.—200
10234	c.—200
10235	c.—200
10236	c.—200
10237	c.—200
10238	c.—200
10239	c.—200
10240	c.—200
10241	c.—200
10242	c.—200
10243	—100
10243	c.—200
10244	c.—200
10245	c.—200
10246	c.—200
10247	—100
10247	c.—200
10248	c.—200
10249	c.—200
10250	c.—200
10251	c.—200
10252	c.—200
10253	c.—200
10254	c.—200
10255	c.—200
10256	c.—200
10257	c.—200
10258	—100
10258	c.—200
10259	c.—200
10260	c.—200
10261	c.—200
10262	c.—200
10263	c.—200
10264	c.—200
10265	c.—200
10266	c.—200
10267	c.—200
10268	c.—200
10269	c.—200
10270	c.—200
10271	c.—200
10272	c.—200
10273	c.—200
10274	c.—200
10275	c.—200
10276	c.—200
10277	c.—200
10278	c.—200
10279	c.—200
10280	—100
10280	c.—200
10281	c.—200
10282	c.—200
10283	c.—200
10284	c.—200
10285	c.—200
10286	c.—200
10287	c.—200
10288	c.—200
10289	c.—200
10290	c.—200
10291	c.—200
10292	c.—200
10293	c.—200
10294	c.—200
10295	c.—200
10296	c.—200
10297	c.—200
10298	c.—200
10299	c.—200
10300	c.—200
10301	—100
10304	—200
10326	—100
10350	—100
10356	—200
10363	—100
10373	—100
10379	—100
10416	—100
10434	—100
10440	—100
10467	—100
10500	—100
10521	—100
10533	—100
10575	—100
10576	1000
10604	—100
10613	—200
10616	—100
10631	—100
10645	—200
10648	—100
10656	—100
10752	—100
10753	—200
10769	—100
10775	—100
10840	—100
10842	—100
10843	—100
10888	—100
10911	—100
10926	—100
10933	—100
10950	—100
ONCE MIL	
11008	—100
11017	—200
11028	—100
11036	—200
11079	—100
11093	—200
11131	—100
11137	—200
11182	—100
11183	1000
11215	—100
11249	—100
11259	—100
11315	—100
11321	—100
11382	—200
11391	—100
11398	—100
11399	—100
11406	—200
11416	—100
11418	—100
11448	—500
11543	—100
11544	—100
11554	—200
11593	—100
11602	2000
11662	—100
11665	—200
11677	—200
11705	—100
11784	—100
11809	—100
11815	—100
11864	—100
11884	—200
11910	—100
11916	—100
11926	—100
11941	—100
11975	—100
DOCE MIL	
12013	—200
12048	—200
12057	—200
12077	—100
12101	—100
12107	—100
12145	—100
12152	—100
12172	1000
12350	—100
12357	1000
12398	—100
12401	—100
12428	—100
12466	—500
12484	—100
12495	1000
12496	—100
12528	—100
12555	—200
12561	—100
12575	—200
12576	—100
12591	—200
12613	—100
12614	1000
12624	—100
12628	—100
12633	—100
12641	—100
12649	—100
12671	—100
12676	—200
12685	—200
12691	—200
12708	—100
12731	—100
12741	—100
12745	—100
12746	—100
12779	—100
12784	—100
12799	—100
12814	—100
12820	—100
12825	—100
12826	25.000
12832	—200
12849	—100
12880	—100
12882	—100
12889	—100
12899	—100
12912	—100
12934	—200
12986	—100
12988	—100
TRECE MIL	
13014	—100
13053	—100
13080	—500
13084	—100
13122	—100
13132	—100
13140	—100
13150	—100
13189	—200
13203	—100
13215	—100
13224	—200
13256	—100
13292	—100
13316	—100
13327	—100
13338	—100
13346	—100
13358	—100
13367	—100
13374	—100
13482	—100
13498	—100
13539	—100
13549	—100
13550	—100
13570	—200
13612	—200
13634	—100
13656	—100
13678	—500
13740	—100
13765	—100
13768	—100
13775	—100
13818	—100
13826	—100
13830	—100
13839	—100
13844	—100
13874	—200
13889	—100
13923	—200
13959	—100
13964	—100
13975	—100
13976	—100
CATORCE MIL	
14008	—100
14010	—100
14045	—100
14050	—100
14064	—100
14087	—100
14100	1000
14106	—100
14107	1000
14143	—100
14151	—100
14176	—100
14197	—100
14232	—100
14236	—100
14240	—100
14284	—100
14293	—100
14306	—200
14321	—100
14353	—100
14372	2000
14375	—100
14405	—100
14411	—100
14455	—100
14473	—100
14522	—100
14529	—200
14535	—100
14596	—100
14621	—100
14630	—100
14643	—100
14815	—100
14862	—100
14863	—200
14866	—100
14883	—100
14922	—100
14936	—100
14955	—100
14969	—100
14976	—200
14995	—100
QUINCE MIL	
15014	—100
15051	—100
15053	—100
15071	—200
15081	1000
15088	—100
15091	—200
15124	—100
15132	—100
15142	—100
15161	—100
15169	—100
15189	—100
15196	—100
15237	—100
15246	—100
15262	—200
15304	—100
15334	—100
15367	—100
15393	—200
15486	—200
15491	—100

REVISTA DE CAFE

(Por nuestro hilo directo)

NUEVA YORK, marzo 31.

Los futuros de café abrieron hoy con una baja de 10 a 17 puntos por liquidació; pero después de venderse a 13 38 para mayo y 11.90 para septiembre, se repusieron por movimiento para cubrirse por parte de los cortos del mes cercano. Mayo avanzó a 13 49 y septiembre a 12.05, cerrando el mercado entre 4 puntos más alto y 6 más bajo.

Las ventas se calcularon en 32.000 sacos.

Mes	Cierre
Mayo	13.49
Julio	12.73
Septiembre	12.05
Octubre	11.88
Diciembre	11.55
Marzo	11.30

CLEARING HOUSE

Las compensaciones efectuadas ayer por el Clearing House de la Habana ascendieron a $4.344.823.29.

REVISTA DE BONOS

(Por nuestro hilo directo)

NUEVA YORK, marzo 31.

Los precios de los bonos vacilaron en las transacciones encalmadas de hoy, limitándose la actividad a la renovación de los fondos a 5% y un avance posterior hasta 5½%.

La primera operación importante financiera desde la venta del empréstito japonés será la oferta que se hará mañana de 30 millones de pesos para el Gobierno suizo, por 22 años, a 5½ por 100, J. P. Morgan y Ca., presidente del sindicato.

Hubo debilidad en los de la American Agricultural del 7½ Cuban Cane Sugar del 8, Virginia-Carolina del 7½ y United States Rubber del 5.

MERCADO DE ALGODON

Ayer, al cerrar el mercado de Nueva York, se cotizó el algodón como sigue:

Mayo	28.50
Julio	27.35
Octubre	24.50
Diciembre	24.20
Enero (1923)	23.86

Teléfonos { M-7981 / M-7982 / M-7983 } Centro Privado

Apartado número 766
Cable y Telégrafo: "UNIONAL"
Habana, No. 121, esquina a Ricla

LA UNION NACIONAL

COMPAÑIA GENERAL DE SEGUROS Y FIANZAS, S. A.

BALANCE GENERAL PRACTICADO EN 31 DE DICIEMBRE DE 1923

ACTIVO

Inversiones	$ 1.147.744-75
Caja y Banco	" 227.428-40
Mobiliario	" 6.809-70
Gastos de Constitución	" 8.850-43
Deudores Varios	" 17.865-52
Agentes	" 5.888-46
Agentes del Interior	" 3.469-93
Intereses Devengados y no Vencidos	" 4.249-52
Intereses Vencidos y no Cobrados	" 10.061-14
Reclamaciones a los F. C. Valor Declarado	" 47.975-33
Depósitos en Garantía	" 20-00
Cuentas Corrientes de Reaseguros	" 5.270-46
Cuentas a Cobrar	" 18.810-20
Pérdidas y Ganancias	" 178.425-63
	$ 1.682.869-47

PASIVO

Capital	$ 1.500.000-00
Reservas Técnicas	" 81.134-96
Reservas Generales	" 83.987-66
Siniestros en Tramitación. Incendio	" 9.038-34
Reclamaciones en Tramitación, Marítimo	" 2.500-00
Dividendos 3, 4 y 5	" 2.120-00
Intereses Cobrados y no Vencidos	" 547-94
Cuentas a Pagar	" 3.540-57
	$ 1.682.869-47

MAXIMINO ESTRADA, Director General.
PEDRO GOMEZ MENA, Presidente.
MARIO SEIGLIE, Tesorero.
Dr. OSCAR GARCIA HERNANDEZ, Secretario.
FRANCISCO ACEBAL, Contador.

C 2751 alt. 2d-30

Números	Pesos
15494.	—100
15623.	—100
15629.	—100
15665.	—100
15696.	—100
15711.	—100
15792.	—100
15799.	—100
15835.	—200
15840.	—100
15841.	—100
15855.	—100
15986.	—100
15957.	—100
DIECISEIS MIL	
16010.	—100
16048.	—100
16079.	—100
16101.	—100
16111.	—200
16112.	—100
16113.	—100
16136.	—100
16188.	—200
16239.	—200
16293.	—100
16305.	—100
16307	.. 2000
16312.	—100
16366.	—100
16450.	—100
16462.	—100
16465.	—100
16479.	—200
16489.	—100
16564.	—100
16593.	—100
16653.	—100
16661.	—100
16717.	—100
16736.	—200
16797.	—200
16801.	—100
16802.	—100
16812.	—100
16876.	—100
16878.	—100
16909.	—100
16951.	—100
16958.	—100
16969.	—100
16985.	—100
DIECISIETE MIL	
17019.	—100
17027.	—100
17054.	—100
17062.	—100
17075.	—100
17077.	—100
17112.	—100
17142.	—100
17145.	—200
17166.	—100
17171.	—100
17205.	—200
17215.	—100
17217.	—100
17233.	—100
17236.	—100
17241.	—100
17280.	—100
17307.	—100
17318.	—100
17334.	—100
17341.	—100
17410.	—100
17508.	—100
17509.	—100
17520.	—100
17580.	—100
17598.	—100
17646.	—100
17657.	—200
17665.	—100
17707.	—100
17752.	—100
17772.	—100
17831.	—100
17844.	—100
17900.	—100
17937.	—100
17957.	.. 1000
17998.	—100
DIECIOCHO MIL	
18001.	—100
18071.	—100
18074.	—200
18086.	—100
18096.	—100
18122.	—100
18133.	—100
18136.	—100
18143.	—100
18203.	—100
18205.	—100
18211.	—100
18220.	—200
18250.	—100
18262.	—100
18280.	—100
18302.	—100
18314.	—100
18316.	—100
18400.	—100
18401.	—100
18422.	—200
18427.	—200
18432.	—100
18470.	—200
18527.	—200
18558.	—100
18578.	—100
18584.	—100
18587.	—100
18643.	—100
18657.	—200
18668.	—500
18676.	—100
18688.	—200
18709.	—100
18718.	—100
18764.	—100
18788.	—100
18803.	—100
18826.	—100
18842.	—100
18863.	—100
18876.	—100
18886.	—100
18919.	—100
18922.	—100
18966.	—100
18984.	—100
DIECINUEVE MIL	
19006.	—100
19013.	—100
19022.	—100
19029.	—100
19032.	—100
19122.	—100
19126.	—100
19151.	—100
19154.	—100
19169.	—100
19171.	—100
19177.	—100
19231.	—100
19286.	—100
19261.	—200
19262.	—200
19276.	—100
19294.	—200
19296.	—200
19331.	—100
19346.	—100
19417.	—100
19421.	—100
19452.	—100
19463.	—100
19473.	—100
19520.	—100
19561.	—100
19570.	—100
19588.	—100
19641.	—200
19648.	—100
19677.	—200
19733.	—100
19759.	—100
19811.	—100
19838.	—100
19851.	—100
19852.	—100
19859.	—200
19876.	—100
19908.	—100
19909.	—100
19947.	—100
19959.	—100
19973.	—100
19983.	—100
19993.	—100
VEINTE MIL	
20066.	—100
20068.	—100
20140.	—100
20144.	—100
20149.	—100
20168.	—100
20206.	—100
20209.	—100
20211.	—100
20238.	—100
20239.	—100
20265.	—200
20288.	—100
20298.	—100
20326.	—100
20357.	—100
20385.	—100
20389.	—100
20391.	—100
20395.	—100
20421.	—100
20429.	—200
20433.	—100
20436.	—500
20459.	—100
20472.	—100
20512.	—100
20527.	—100
20556.	—100
20643.	—200
20676.	—100
20694.	—100
20695.	.. 1000
20698.	—100
20706.	—100
20722.	—100
20737.	—100
20759.	—100
20790.	—100
20794.	—100
20855.	—200
20859.	—100
20867.	.. 1000
20870.	—200
20873.	—100
20884.	—100
20892.	—100
20974.	—100
20983.	—200
VEINTIUN MIL	
21071.	—100
21105.	—200
21114.	—100
21121.	—100
21168.	—100
21194.	—100
21197.	—100
21201.	—100
21211.	—100
21213.	—100
21237.	—100
21247.	—200
21286.	—100
21301.	—200
21323.	—100
21349.	—100
21353.	—100
21389.	—200
21391.	—100
21400.	—100
21421.	—100
21436.	—100
21439.	—100
21448.	—100
21456.	—100
21494.	—100
21528.	—100
21542.	—100
21577.	—100
21583.	—200
21596.	—100
21600.	—100
21602.	—100
21638.	—200
21662.	—100
21671.	—100
21681.	—100
21687.	—100
21694.	—200
21697.	—100
21786.	—100
21788.	—100
21864.	.. 2000
21869.	—500
21881.	—100
21889.	—100
21904.	—100
21923.	—100
21951.	—200
21961.	—100
21995.	—100
VEINTIDOS MIL	
22011.	—100
22026.	—200
22041.	—100
22067.	—200
22080.	—100
22097.	—100
22098.	—100
22106.	—100
22117.	—200
22165.	—100
22197.	—200
22213.	—100
22224.	—100
22242.	—100
22281.	—100
22283.	—100
22338.	—100
22355.	—100
22413.	—200
22424.	—100
22444.	—100
22451.	—100
22455.	—100
22484.	—200
22491.	—100
22514.	—100
22523.	—100
22529.	—200
22533.	—100
22590.	—100
22591.	—100
22594.	—100
22600.	—200
22606.	—100
22610.	—100
22612.	—100
22625.	—100
22651.	—100
22661.	—100
22698.	—100
22701.	—200
22705.	—100
22725.	—100
22732.	—100
22760.	—100
22781.	—100
22795.	—100
22796.	—100
22892.	—100
22893.	—100
22901.	—100
22909.	—100
22949.	—200
22967.	—100
22986.	—100
VEINTITRES MIL	
23003.	—100
23030.	—100
23054.	—100
23084.	—100
23099.	—100
23108.	—100
23162.	—100
23195.	—100
23223.	—100
23241.	—100
23255.	—100
23268.	—100
23280.	—100
23281.	—100
23287.	—200
23295.	—100
23302.	—100
23322.	—100
23335.	—100
23347.	—100
23370.	—100
23380.	.. 1000
23381.	—100
23383.	.. 1000
23413.	—100
23416.	—100
23418.	—100
23448.	—100
23509.	—100
23524.	—100
23549.	—100
23576.	.. 2000
23597.	—100
23601.	—100
23602.	—100
23604.	—100
23607.	—100
23619.	—200
23654.	—100
23661.	—100
23662.	—100
23681.	—100
23719.	—100
23737.	—100
23747.	—100
23778.	—100
23812.	—100
23825.	—100
23840.	—200
23883.	—200
23902.	—100
23918.	—100
23949.	—100
23982.	—100
23990.	.. 1000
VEINTICUATRO MIL	
24011.	—100
24056.	—500
24059.	—200
24064.	—100
24071.	—100
24092.	—100
24116.	—100
24128.	—200
24166.	—100
24184.	—200
24193.	—100
24206.	—200
24208.	—100
24217.	—100
24219.	—200
24227.	—100
24252.	—100
24255.	—100
24263.	—100
24285.	—100
24365.	—200
24376.	—100
24378.	—200
24379.	—100
24380.	—100
24381.	—100
24393.	—100
24429.	—100
24508.	—100
24524.	—100
24530.	1000
24544.	—200
24590.	—100
24613.	—100
24618.	—100
24650.	—100
24667.	—100
24707.	—100
24732.	—100
24737.	—100
24770.	—100
24776.	—200
24777.	—100
24790.	—100
24813.	—100
24840.	—100
24848.	—100
24855.	—100
24856.	—100
24875.	—100
24904.	—100
24910.	—100
24923.	—100
24950.	—100
24958.	—100
VEINTICINCO MIL	
25010.	—100
25046.	—100
25053.	—100
25086.	.. 5000
25093.	—200
25108.	—200
25114.	—100
25179.	—100
25181.	—100
25192.	—200
25258.	—100
25296.	—100
25359.	—100
25371.	—100
25387.	—100
25395.	—100
25408.	—100
25461.	—100
25486.	—200
25539.	—100
25543.	—100
25557.	—100
25562.	—100
25574.	—100
25651.	—100
25658.	—200
25662.	—200
25692.	—100
25703.	—100
25715.	—100
25725.	—100
25760.	—100
25773.	—100
25775.	—100
25783.	—100
25793.	—100
25798.	—100
25808.	—100
25819.	—100
25832.	—100
25837.	—200
25867.	—100
25872.	—100
25892.	—100
25922.	—100
25933.	—100
25935.	—100
25972	—200
25973.	—100
25982.	—200
25989.	—500
VEINTISEIS MIL	
26009.	—100
26048.	—100
26053.	—200
26054.	—100
26055.	—100
26078.	—100
26090.	—100
26129.	—100
26146.	—100
26169.	—100
26217	—200
26289.	—100
26293.	1000
26298.	—100
26302.	—200
26311.	—100
26328.	—200
26345.	—100
26365.	—100
26419.	—100
26430.	—100
26481.	—100
26514.	—100
26531.	—200
26584.	—100
26642.	—100
26649.	—100
26657.	—100
26665.	—100
26676.	—100
26692.	—100
26709.	—100
26731.	—100
26736.	—100
26759.	—100
26806.	—100
26808.	—100
26812.	—100
26829.	—200
26837.	—100
26880.	—100
26885.	—100
26931.	—100
26962.	—100
VEINTISIETE MIL	
27007.	—100
27026.	—100
27072.	—100
27074.	—100
27077.	—100
27082.	—200
27086.	—100
27102.	—100
27103.	—100
27115.	—100
27151.	—100
27187.	—100
27218.	—100
27224.	—100
27257.	—200
27264.	—100
27267.	—100
27269.	—100
27270.	—100
27274.	—100
27297.	—100
27322.	—100
27328.	—100
27349.	—100
27360.	—200
27368.	—100
27419.	—100
27435.	—100
27440.	—200
27451.	—200
27460.	—100
27463.	—100
27500.	—100
27515.	—200
27518.	—100
27568.	—100
27587.	—100
27605.	—100
27628.	—200
27640.	—100
27644.	—100
27652.	—100
27678.	—100
27683.	—100
27686.	—200
27687.	—100
27699.	—100
27700.	—100
27715.	—100
27750.	—100
27767	—200
27774.	—200
27837	—100
27839.	—100
27842.	—100
27850.	—100
27873.	—100
27898.	—100
27905.	—100
27937.	—100
27952.	—100
27954.	—200
VEINTIOCHO MIL	
28004.	—100
28030.	—100
28055.	—100
28064.	—100
28084.	—100
28159.	—100
28160.	—200
28195.	—100
28223.	—100
28283.	—100
28288.	—100
28384.	—100
28420.	—100
28449.	—100
28459.	—200
28470.	—200
28472.	—100
28514.	—100
28522.	—100
28534.	—100
28545.	—100
28563.	—100
28584.	—100
28586.	—100
28604.	—100
28611.	—100
28627.	—100
28631.	—200
28657.	—100
28692.	—100
28711.	—200
28724.	—100
28841.	—100
28870.	—100
28874.	—100
28881.	—100
28894.	—100
28905.	—100
28936.	—200
28938.	—100
28962.	—100
28963.	—100
28971.	—100
VEINTINUEVE MIL	
29001.	—100
29033.	—100
29035.	—100
29046.	.. 2000
29064.	—100
29133.	—500
29142.	—100
29150.	—200
29157.	—100
29194.	—100
29206.	—100
29227.	—200
29257.	—200
29264.	—100
29293.	—200
29296.	—100
29299.	—200
29312.	—100
29316.	—100
29330.	—100
29331.	—100
29345.	—500
29364.	—100
29383.	—100
29396.	—100
29414.	—100
29417.	—200
29419.	—100
29430.	—100
29440.	—200
29451.	—100
29455.	—100
29462.	—100
29479.	—100
29494.	—100
29508.	—100
29549.	—100
29551.	—100
29562.	—100
29564.	—100
29592.	—200
29650.	—100
29680.	—100
29692.	—100
29714.	—200
29724.	—100
29725.	—100
29731.	—100
29853.	—200
29858.	—100
29864.	—100
29867.	—100
29947.	—100
29960.	—100
TREINTA MIL	
30008.	—100
30010.	—100
30021.	—100
30030.	—100
30039.	—100
30050.	—200
30075.	—100
30091.	—100
30105.	—100
30158.	—100
30161.	—100
30166.	—100
30170.	—100
30179.	—100
30189.	—100
30191.	—200
30201.	—100
30207.	—100
30244.	—100
30259.	—100
30264.	—100
30286.	—500
30295.	—100
30318.	—200
30324.	—100
30327.	—200
30338.	—100
30349.	—100
30358.	—200
30408.	—500
30502.	—100
30530.	—100
30536.	—100
30543.	—100
30564.	—100
30571.	—100
30592.	—100
30670.	—100
30685.	—100
30694.	—100
30704.	—100
30733.	—100
30750.	—100
30761.	—100
30762.	—100
30789.	—100
30837.	—200
30845.	—100
30849.	—100
30859.	—100
30874.	—100
30890.	—200
30900.	—100
30941.	—100
30980.	—100
30990.	—200
TREINTAIUN MIL	
31028.	—200
31050.	—200
31065.	—200
31089.	—100
31107.	—100
31120.	—100
31154.	—100
31159.	—100
31261.	—100
31272.	—200
31298.	.. 1000
31309.	—100
31326.	—100
31341.	—100
31373.	—100
31374.	—100
31410.	—200
31476.	—100
31515.	—100
31548.	—100
31556.	—100
31585.	—100
31605.	—100
31606.	—100
31609.	—100
31637.	—100
31665.	—100
31678.	—100
31687.	—100
31690.	—100
31703.	—100
31704.	—100
31743.	—100
31750.	—200
31764.	—100
31772.	—100
31789.	—100
31798.	—100
31802.	—100
31852.	—100
31870.	—100
31902.	—100
31906.	—100
31910.	—200
31912.	—100
31914.	—100
31915.	—100
31924.	—100
31928.	—100
31953.	—100
31961.	—100
TREINTAIDOS MIL	
32006.	—200
32019.	—100
32020.	—100
32076.	—200
32116.	—100
32144.	—100
32177.	—100
32178.	—100
32196.	—100
32207.	—100
32218.	—100
32220.	—100
32302.	—100
32330.	—100
32362.	—100
32367.	—200
32382.	—100
32420.	—100
32428.	—100
32442.	—100
32462.	—100
32465.	—100
32523.	—100
32546.	—100
32563.	—100
32590.	—100
32592.	—100
32597.	—200
32600.	—200
32615.	—100
32616.	—200
32624.	—100
32648.	—100
32697.	—200
32734.	—100
32745.	—100
32764.	—200
32774.	—100
32801.	—100
32802.	—100
32806.	—100
32827.	—100
32836.	—100
32838.	—100
32846.	—100
32866.	—100
32868.	—100
32874.	—100
32894.	—200
32916.	—100
32931.	—100
32959.	—100
32979.	—100

El premio de $100,000 ha correspondido al número 10208.
Las 2 aproximaciones anterior y posterior al Primer premio han correspondido á los números 10207 y 10209.
Las 99 aproximaciones á la centena del Primer premio han correspondido á los números del 10201 al 10207 y del 10209 al 10300.
El premio de $50,000 ha correspondido al número 4718.
Las 2 aproximaciones anterior y posterior al Segundo premio han correspondido á los números 4717 y 4719.
Las 99 aproximaciones á la centena del Segundo premio han correspondido á los números del 4701 al 4717 y del 4719 al 4800.
El premio de $25,000 ha correspondido al número 12826.
El premio de $10,000 ha correspondido al número 3471.
El premio de $5,000 ha correspondido al número 25086.
El siguiente Sorteo No. 522, ordinario, se celebrará el día 10 de Abril de 1924 y constará de 33,000 billetes á $20 el entero divididos en centésimos á 20 centavos cada fracción.
Lo que se publica para general conocimiento.---Habana, 31 de MARZO de 1924.

COTIZACION OFICIAL DEL PRECIO DEL AZUCAR

Reportadas por los Colegios de Corredores

Habana	4.58365
Matanzas	4.7112
Sagua	4.58841
Cienfuegos	4.57277

Deducidas por el procedimiento señalado en el Apartado Quinto del Decreto 1770

Cardenas	4.585325
Manzanillo	4.569700

EXPORTACION DE AZUCAR

Las exportaciones de azúcar reportadas ayer a la Secretaría de Agricultura por las Aduanas en cumplimiento de los Apartados Primero y Octavo del Decreto 1770 fueron las siguientes:

Aduana de Caibarién: 7.000 sacos.—Puerto de destino, New York.

Aduana de Nuevitas: 3.000 sacos.—Puerto de destino, New York.

Aduana de Puerto Padre: 25.520 sacos. Puerto de destino, New York.

Aduana de Nipe: 20.843 sacos. Puerto de destino, New York.

Aduana de Santa Cruz: 10.000 sacos. Puerto de destino, Queenston.

Aduana de iCenfuegos: 25.300 sacos. Puerto de destino, New York.

Aduana de Cienfuegos: 23.000 sacos. Puerto de destino, New Orleans.

MERCADO LOCAL DE CAMBIOS

Flojas permanecieron ayer las divisas sobre New York. Se operó en cables a 5|64 descuento.

Las libras cerraron flojas; los francos sostenidos.

A la apertura estaban ofrecidas las pesetas a 13.60; subieron a 13.64 y cerraron con vendedores a 13.55, sin que realizar aoperación alguna durante el dia.

Cotización del Cierre

NEW YORK, cable	5|64 D.
NEW YORK, vista	7|64 D.
LONDRES cable	4.30
LONDRES, vista	4.29 ½
LONDRES, 60 d|v	4.28
PARIS, cable	5.57
PARIS, vista	5.56
ESPAÑA, cable	13.57
ESPAÑA, vista	13.56
ITALIAA, cable	4.30
ITALIA, vista	4.28
BRUSELAS, cable	4.33
BRUSELAS, vista	4.32
zURICH, cable	17.47
zURICH, vista	17.45
AMSTERDAM, cable	36.95
AMSTERDAM, vista	36.93
TORONTO, cable	0.97 ½
TORONTO, vista	0.97 ⅝
HONG KONG, cable	50.90
HONG KONG, vista	50.70

COTIZACION DE CHEQUES

Los cheques de los bacos afectados por la crisis se cotizaron ayer como sigue:

EN LA BOLSA

	Comp.	Vend.
Banco Nacional	32¼	35¾
Banco Español	15½	20
Banco Español, cert.	10	15

NOTA.—Estos tipos de Bolsa son para lotes de cinco mil pesos cada uno.

FUERA DE LA BOLSA

	Comp.	Vend.
Banco Nacional	32½	34¼
Banco Español	15½	18
Banco Español, cert.	10	12
Banco de Penabad	Nominal	
Banco de H. Upman	Nominal	

MERCADO PECUARIO

LA VENTA EN PIE

El mercado cotiza los siguientes precios:

Vacuno a 7¾ centavos.
CCerda de 11½ a 12 centavos.
Lanar, de 7½ a 8½ centavos.

MATADERO DE LUYANO

Las reses beneficiadas en este matadero se cotizan a los siguientes precios:

Vacuno de 28 a 32 centavos.
Cerda de 38 a 45 centavos.
Reses sacrificadas en este matadero:
Vacuno, 98.
Cerda, 104.

MATADERO INDUSTRIAL

Las reses beneficiadas en este matadero se cotizan a los siguientes precios:

Vacuno, de 28 a 32 centavos.
Cerda, de 38 a 45 centavos.
Lanar, de 45 a 48 centavos.
Reses sacrificadas en este matadero:
Vacuno, 253.
Cerda, 128.
Lanar, 53.

ENTRADAS DE GANADO

De Bayamo llegó un tren con doce carros con ganado vacuno para el consumo consignado a la casa de Serafín Pérez.

De Camagüey llegaron dieciocho carros mas, también con reses, de los cuales vinieron doce consignados a Godofredo Perdom oy remitidos por Felipe Espinosa y los seis restantes para Alberto Escobar.

DISTRIBUCION DE VACUNAS

Durante las ltimas dos semanas transcurridas se han distribuido por la Sección de Veterinaria y Zootécnia, perteneciente al Departamento de Agricultura, Comercio y Trabajo, las siguientes dósis de vacunas: 5.120 dósis contra el Carbunco Bacteridiano y 6.345 para inmunizar reses menores contra posibles ataques de Carbunco Sintomático.

Agricultores y ganaderos de alguna práctica conocen por experiencia propia la necesidad imperiosa de protejer sus stocks ganaderos contra esas dos enfermedades carbuncosas que tantas víctimas ocasiona en los potreros de aquellas fincas cuyos dueño no tienen el cuidado de vacunar periódicamente su ganado. De ahí que la Secretaría, velando por esa riqueza, mantenga un servicio de vacunas gratis para todo el que así lo solicite de dicha Dependencia del Estado, y aconseja constantemente la práctica de esa medida.

J. B. FORCADE

(ESPECIALISTA EN BONOS)

MIEMBRO DE LA BOLSA DE LA HABANA

COMPRO CHECKS DEL BANCO NACIONAL DE CUBA

Oficinas: Banco Nacional 226-227-228.
Teléfono: A-4983.

Mercado de Cambios

NEW YORK, marzo 31.

Esterlinas, 60 días	4.27 5|8
Esterlinas, a la vista	4.29 7|8
Esterlinas, cable	4.30 1|8
Pesetas	13.56
Francos, a la vista	5.51
Francos, cable	5.52
Francos belgas, vista	4.34
Francos belgas, cable	4.35
Francos suizos	17.46 1|2
Holanda	36.99
Liras, vista	4.38
Liras, cable	4.38 1|2
Noruega	13.60
Suecia	26.42
Grecia	1.74
Polonia	000012
Checoeslovakia	2.97
Jugoeslavia	1.24
Argentina	33.37
Brasil	11.15
Austria	0014 1|8
Dinamarca	15.56
Rumania	52 1|4
Tokio	42 1|8
Marcos, el trillón	.22
Montreal	97 13|16

PLATA EN BARRAS

Plata en barras	63 3|4
Pesos mejicanos	48 5|8

OFERTAS DE DINERO

Las ofertas de dinero estuvieron sostenidas durante el día.

La más alta	5 1|2
La más baja	5
Promedio	5
Ultimo préstamo	5 1|2
Ofrecido	5 3|4
Cierre final	5 1|2
Aceptaciones de los bancos	4 1|2
Préstamos a 60 días	4 1|2
Préstamos a 6 meses	4 1|2
Papel mercantil	4 1|2 a 4 3|4

BOLSA DE MADRID

MADRID, marzo 31.

Las cotizaciones del día fueron las siguientes:

Esterlinas	31.79
Francos	40.65

BOLSA DE BARCELONA

BARCELONA, marzo 31.

El dollar se cotizó a 7.40.

BOLSA DE PARIS

PARIS, marzo 31.

Los precios estuvieron irregulares en esta Bolsa.

Renta del 3 0|0, 54.95 frs.

Cambios sobre Londres, 78.25 frs.

Empréstito 5 0|0, 67.90 frs.

El dollar se cotizó a 18 frs. 20 cts.

BOLSA DE LONDRES

LONDRES, marzo 31.

Los precios estuvieron irregulares.

Consolidados por dinero, 55 3|4.

United Havana Railway, 87.

Empréstito Británico, 5 0|0, 102 1|8.

Empréstito Británico 4 1|2 0|0, 96 3|4

BONOS DE LA LIBERTAD

NEW YORK, marzo 31.

Libertad 3 1|2 0|0.—Alto, 98 30|32; bajo, 98 27|32; cierre, 98 29|32.

Primero 4 0|0.—Sin cotizar.

Segundo 4 0|0.—Sin cotizar.

Primero 4 1|4 0|0.—Alto, 99 23|32; bajo, 99 17|32; cierre, 99 21|32.

Segundo 4 1|4 0|0.—Alto, 99 20|32; bajo, 99 16|32; cierre, 99 18|32.

Tercero 4 1|4 0|0.—Alto, 100 3|32; bajo, 100; cierre, 100.

Cuarto 4 1|4 0|0.—Alto, 99 23|32; bajo, 99 19|32; cierre, 99 20|32.

U S Treasury 4 1|4 0|0 Alto 100 16|32 bajo, 100 14|32; cierre, 100 14|32.

Inter. Tel. and Telhp. Co. Sin cotizar.

VALORES CUBANOS

NEW YORK, marzo 31.

Hoy se registraron las siguientes cotizaciones a la hora del cierre para los valores cubanos.

Deuda Exterior, 5 1|2 0|0, 1953. Alto, 93 1|4; bajo, 93; cierre, 93 1|8.

Deuda Exterior 5 0|0, de 1904. Cierre, 94 3|4.

Deuda Exterior, 5 0|0, de 1940. Alto, 89 3|4; bajo, 89 3|4; cierre, 89 3|4.

Deuda Exterior 4 1|2 0|0, de 1940.—Alto, 80 1|4; bajo, 80; cierre, 80.

Havana E. Cons., 5 0|0 de 1953. Alto, 92 3|4; bajo, 92 3|4; cierre, 92 3|4.

Cuba Railroad 5 0|0, 1951. Alto, 84 1|2 bajo, 84; cierre, 84.

VALORES AZUCAREROS

NEW YORK, marzo 31.

American Sugar.—Ventas, 3,900; alto, 51 1|4; bajo, 49 3|4; cierre, 50 7|8.

Cuban Amer. Sugar.—Ventas, 2,400; alto, 33 1|4; bajo, 32 3|4; cierre, 33 1|4.

Cuba Cane Sugar.—Ventas, 900; alto, 14; bajo, 14; cierre, 14.

Cuba Cane Sugar pfd.—Ventas, 3,300; alto, 64 1|8; bajo, 62 1|2; cierre, 64 1|8.

Punta Alegre Sugar.—Ventas, 2,800; alto, 63 1|4; bajo, 62 1|2; cierre, 62 3|4.

Mercado Extranjero

MERCADO DE GRANOS DE CHICAGO
Entregas futuras

CHICAGO, marzo 31.

TRIGO

	Abre	Cierre
Mayo	101	102 1|4
Julio	102 3|4	103 5|8
Sepbre	103 5|8	104 1|2

MAIZ

	Abre	Cierre
Mayo	76	77
Julio	76 3|4	78
Sepbre	76 3|8	78

AVENA

	Abre	Cierre
Mayo	45	45 3|4
Julio	43 3|4	44 1|8
Sepbre	40 3|8	40 7|8

PRODUCTOS DEL PUERCO
Entregas futuras

MANTECA

	Abre	Cierre
Mayo	10.85	10.77
Julio	11.05	11.05

COSTILLAS

	Abre	Cierre
Mayo	9.55	9.52
Julio		9.82

MERCADO DE VIVERES

NEW YORK, marzo 31.

Trigo rojo, invierno, 1.20.
Trigo duro, invierno, 1.20.
Maíz, 90 1|2.
Avena, de 56 a 59 1|2.
Centeno, 79 1|4.
Afrecho, 22.00.
Harina, de 6.00 a 6.50.
Heno, de 28.00 a 29.00.
Manteca, 12.30.
Oleo, 9 1|2.
Grasa, de 6 1|2 a 6 3|4.
Aceite semilla de algodón, 9.75.
Papas, de 3 00 a 4.75.
Arroz Fancy Head de 7 1|2 a 8.00.
Bacalao, de 11 a 13.
Cebollas, de 0.70 a 1.20.
Frijoles ,7.30.

MERCADO DE LEGUMBRES

JACKSONVILLE, marzo 31.

Las siguientes cotizaciones prevalehoy:

Judías verdes en cestos, seleccionados, de 4.00 a 4.50.

Lechuga tipo grande, Boston, de 2.50 a 3.00.

Guisantes seleccionados, de 2.75 a 3.00.

Pimientos tipo verde oscuro, de 5.00 a 5.50

Tomates, de 1.50 a 2.00.

Naranjas seleccionadas, en cajas, de 2.25 a 2.50.

Uvas seleccionadas, en cajas, de 1.50 a 2.00.

Fresas, lo mejor, en canastos, 12.80 a 14.40.

MERCADO DE VIVERES DE CHICAGO

CHICAGO, marzo 31.

Los siguientes precios regían a la hora del cierre.

Trigo No. 1, rojo, 1.04 1|2.
Trigo No. 2, duro, 1.02 3|4.
Maíz No. 2, mixto, 75 1|2.
Maíz No. 3, amarillo, 80.
Avena No. 1, blanca, 47 1|2.
Avena No. 2, blanca, 44 3|4 a 17.
Centeno, 64 3|4.
Manteca, 10.70.
Castillas, 9.62.

LAS PAPAS EN CHICAGO

El mercado estuvo sostenido, sin cambio.

Las papas blancas de Wisconsin, en sacos se cotizaron de 1.25 a 1.40 el quintal.

COLEGIO DE CORREDORES NOTARIOS COMERCIALES DE LA HABANA

Cotización de Cambios

Plazas	Tipos
S|E Unidos, cable	10|96 D.
S|E Unidos, vista	10|96 D.
Londres, cable	4.30
Londres, vista	4.29 ¾
Londres, 60 d|v	4.29
Paris, cable	5.54
Paris, vista	5.53
Bruselas, vista	4.30
España, cable	13.57
España, vista	13.55
Italia, vista	4.32
zurich, vista	17.47
Hong Kong, vista	50.87
Amsterdam, vista	37.02
Montreal, vista	97.50
Estocolmo, vista	
Christiania, vista	

NOTARIOS DE TURNO

Para cambios: Alfredo de Castroverde

Para intervenir en la cotizavión oicial de la Bolsa de la Habana: Miguel Melgares y Oscar Fernandez.

ANDRES R. CAMPIÑA, Sindico Presidente.—EUGENIO E. CARAGOL, Secretario ontador.

Suscríbase al "DIARIO DE LA MARINA

ABRIL 1 DE 1924

DIARIO DE LA MARINA

PRECIO: 5 CENTAVOS

Revista de azúcares

(Por nuestro hilo directo)

NUEVA YORK, marzo 31.

No hubo interés de compra hoy por parte de los refinadores en el mercado de hoy, aunque 30,000 sacos de azúcares de Cuba, para embarque en la segunda mitad de abril, se vendieron a 5 centavos costo y flete.

Los vendedores no ofrecían azúcares para embarque, libremente aunque sí estaban disponibles los de a flote y en posiciones cercanas o para pronto embarque a 5 centavos sin encontrar compradores.

Temíase que los azúcares cercanos hubieran podido imponerse a un mercado no muy dispuesto a aceptarlos, motivando una baja provisional, por más que se decía que habían hecho arreglos para almacenar el azúcar.

Más tarde se entendía que uno o dos de los refinadores locales estaban pidiendo azúcares de Cuba para embarque a fines de abril.

El precio del de entrega inmediata fué 6.65 centavos nominal.

FUTUROS DE AZUCAR CRUDO

Las transacciones en los futuros de azúcar crudo estuvieron encalmadas debido a la inacción en el mercado de azúcar crudo y al temor de que los azúcares para pronto embarque y cercanos, a falta de demanda, se impusiesen a compradores no muy dispuestos a aceptarlos, motivando una baja provisional.

Los azúcares para embarque, sin embargo, parecan haber encontrado una regular demanda. Los precios estuvieron de 1 a 2 puntos más altos y el cierre entre neto sin cambio y 2 puntos más bajo. No excediendo las ventas totales de 7,000 toneladas.

Mes	Abre	Alto	Bajo	Vta.	Crre.
Abril	——	——	——	——	5.06
Mayo	5.10	5.10	5.06	5.06	5.06
Julio	5.17	5.19	5.15	5.16	5.16
Agosto	——	——	——	——	5.14
Septiembre	5.15	5.15	5.11	5.12	5.11
Diciembre	4.65	4.65	4.63	4.63	4.63
Enero	——	——	——	——	4.33

AZUCAR REFINADO

A pesar de las garantías de precio de los refinadores, no han respondido los compradores tanto como se esperaba y el comercio parece ahora preferir estar a la expectativa, hasta que la mayor demanda para el consumo lo obligue a aumentar sus compras o hasta que los refinadores estén dispuestos a hacer concesiones.

Los puntos de consignación está nabarrotados de azúcar granulado y los almacenes de los refinadores también han acumulado grandes existencias.

Los precios de la lista siguen sin cambio entre 8.40 y 8.50 centavos menos el 2 por 100 por el pago al contado.

FUTUROS DE AZUCAR REFINADO

Los futuros de azúcar refinado estuvieron nominales.

Bolsa de la Habana

MERCADO DE VALORES

Mejor impresionado que el cierre del sabado y con tono muy firme rigió ayer el mercado local de valores.

Han afirmado sus tipos los bonos de Cuba influeciados en parte por la próximo amortización extraordinaria de los bonos del seis por ciento. En los del cinco y medio por ciento siguen siendo activa su demanda.

Rigen de alza las acciones de la Empresa Naviera de Cuba; las comunes subieron hasta 20¾ en la cotización oficial, reportandose en el acto de la cotización oficial las siguientes operaciones en comunes de la Naviera:

100 acciones a 20¾.
150 acciones a 20⅝
50 acciones a 20½.

La impresión que prevalecia, después de efectuada la cotización oficial respecto al papel de la Naviera de que dicho papel obtendra precios mucho mas altos|

Alguna pesadez registro ayer el papel de la Internacional de Teléfonos, mientras que el de la Cuban Telephone se mantuvo firme.

Afirman sus cotizaciones las acciones de Havana Electric y permanecen sostenidas las del Ferrocarriles Unidos.

Se cotizaron exdividendo de cuatro por ciento; las acciones de la Nueva Fabrica de Hielo.

Nótase mejor aspecto en las acciones de la Nueva, Fabrica de Hielo.

Nótase mejor aspecto en las acciones de las Compañías de Seguros, Unión Hispano Americana. En acciones comunes de la Unión Nacional se operó en la cotización oficial en un lote de 50 acciones a 3¾ valor.

Las acciones de la Fabrica de Jarcia de Matanzas y las de Pesca y Navegación estuvieron firmes.

El papel de la Compañía Azucarera de Cuba Cane y el de la Manufacturera Nacional rigieron ayer inactivos.

Los bonos hipotecarios de la Compañía Licorera Cubana se cotizaron hoy excupón.

También se cotizaron ercupón las obligaciones de la primera y segunda hipóteca del Ayuntamiento de la Habana.

Cerró el mercado bien impresionado.

COTIZACION DEL BOLSIN

Bonos y Obligaciones	Comp.	Vend
Emp. Rep. Cuba Speyer.	94	100
Id. id. D. int.	89½	95
Id. id. 4½ o|o.	77	87
Id. id. Morgan 1914.	82	95
Id. id. 6 o|o Tesoro.	99½	100½
Id. id. puertos.	94	96⅝
Id. id. Morgan 1923.	037⅝	95
Havana Electric Ry. Co.	93½	93
Havana Electric H. Gral.	82½	85
Cuban Telephone Co.	82	90
ACCIONES		
F. C. Unidos.	76¼	80
Havana Electric pref.	101¾	103
Havana Electric com.	86	87⅝
Teléfono, preferidas.	95⅝	98½
Teléfono, comunes.	98	105
Inter. Telephone Co.	66	67⅝
Naviera, preferidas.	75	82
Naviera, comunes.	19¼	21
Manufactcrera, pref.	8½	10
Manufacturera, com.	2¾	3½
Licórera, comunes.	4	5
Jarcia, preferidas.	78¾	80¼
Jarcia, sindicadas.	79¼	80¼
Jarcia, comunes.	17	19½
Jarcia, sindicadas.	16¾	19½

COTIZACION OFICIAL

Bonos y Obligaciones	Comp	Vend.
5 R. Cuba Speyer.	94	100
5 R. Cuba D. int.	89¾	91
4½ R. Cuba 4½ o|o.	79	85
5 R. Cuba 1914 Morgan.	84	95
6 R. Cuba 1917 tesoro.	100	100¾
5 R. Cuba 1917 puertos.	94	100
5½ R. Cuba 1923 Morgan.	93⅞	95⅞
6 Ayto. 1a. Hip.	101	
6 Ayto. 2a. Hip.	90	106
8 Gibara-Holguin 1a. Hip	Nominal	
5 F. C. U. perpétuas.	76	95
7 Banco Territorial S. A.	Nominal	
6 Banco Territorial, Serie B, $2.000.000 en circulación.	Nominal	
6 Gas y Electricidad.	102	118
6 Havana Electric Ry.	93	98
6 Havana Electric Ry. H. Gra. ($6.000.000 en circulación.	82½	85
6 Electric Stgo. Cuba.	80	
6 Matadero 1a. Hip.	Nominal	
6 Cuban Telephone.	83½	88
6 Ciego de Avila.	Nominal	
7 Cervecera Int. 1a. Hip	77⅞	85
6 Bonos F. del Noroeste de Bahia Honda a circulación.	Nominal	
7 Bonos Acueducto de Cienfuegos.	Nominal	
6 Bonos Ca. Manufacturera Nacional.	54	58
5 Bonos Convertibles Colaterales de la Cuban Telephone Co.	Nominal	
8 Obligaciones Ca. Urbanizadora del Parque y Playa de Marianao.	Nominal	
8 Bonos Hipt. Consolidated Shoe Corporation (Ca. Consolidada de Calzado.	50	
8 Bonos 2a. Hipoteca Papelera Cubana (Serie B.	70¼	85
7 Bonos Hip. Ca. Licorera Cubana.	64⅝	66½
8 Bonos Hip. Ca. Nacional de Hielo.	Nominal	
6 Bonos Hip. Ca. Curtidora Cubana	50	

ACCIONES	Comp	Vend.
Banco Agricola.	Nominal	
Banco Territorial	Nominal	
Banco Territorial benef.	Nominal	
Trust Co. ($500.000 en circulación.	Nominal	
Banco de Préstamos sobre Joyeria, $50.000 en circulación.	Nominal	
F. C. Unidos.	76½	78
Cuban Central, pref.	Nominal	
Cuban Central, com.	Nominal	
F. C. Gibara y Holguin.	Nominal	
Cuba R. R.	Nominal	
Electric Stgo. de Cuba.	Nominal	
Havana Electric pref.	101¾	102½
Havana Electric com.	86½	87¾
Eléctrica Sancti Spiritus.	Nominal	
Nueva Fabrica de Hielo.	270½	316
Cervecera Int. pref.	40	
Cervecera Int. com.	10	
Lonja del Comercio, pref.	100	
Lonja Comercio com.	160	
Comp. Curtidora Cubana.	Nominal	
Teléfono, preferidas.	96	99
Teléfono, comunes.	98	105
Inter. Telephone and Telegraph Corp.	65⅞	67½
Matadero Industrial.	Nominal	
Industrial de Cuba.	Nominal	
7 o|o Naviera, pref.	75¾	81
Naviera, comunes.	20¼	20½
Cuba Cane, preferidas.	60	70
Cuba Cane, comunes.	10	20
Ciego de Avila.	5	
7 o|o Ca. Cubana de Pesca y Navegación $550.000 en circulación.	100	
Ca. Cubana de Pesca y Navegación. $1.000.000 en circulación com.	23	30
Union Hispano Americana de Seguros.	35⅞	36⅝
Unión Hispano Americana de Seguros benef.	3	10
Unión Oil Co (650.000 en circulación.	Nominal	
Cuban Tire and Rubber Co. preferidas.	¼	1½
Cuban Tire and Rubber Co. comunes.	⅛	1
7 o|o Ca. Manufacturera Nacional, pref.	8¼	10
Ca. Manufacturera Nacional, com.	3	3½
Constancia Copper Co.	Nominal	
Ca. Licorera Cubana.	4	5
7 o|o Ca. Nacional de Perfumeria, pref. ($1.000.000 en circulación.	41	63
Ca. Nacional de Perfumeria $1.300.000 en circulación, com.	7	20
Ca. Acueducto Cienfuegos.	Nominal	
7 o|o Ca. de Jarcia de Matanzas, pref.	79½	80¼
7 o|o Ca. de Jarcia de Matanzas, pref. sinds.	79½	80¼
Ca. de Jarcia de Matanzas, comunes.	17	19¼
Ca. de Jarcia de Matanzas, com. sinds.	17	19¼
Ca. Cubana de Accidentes.	Nominal	
"La Unión Nacional", Compañia General de Seguros y fianzas, pref.	61	100
Id. id. beneficiarias.	3¾	4⅛
Ca. Urbanizadora del Parque y Playa de Marianao preferidas.	Nominal	
Ca. Urbanizadora del Parque y Playa de Marianao, comunes.	Nominal	
Compañia de Construcciones y Urbanización, pref.	Nominal	
Compañia de Construcciones y Urbanización, com.	Nominal	
Consolidated Shoe Corporation, Compañia de Calzado, pref. (en circulación $300.000).	Nominal	

El Riojano en la Habana

Conteniendo el desbordamiento de público que invade el gran almacén de víveres finos "EL ANGEL", en Compostela y Acosta: : :

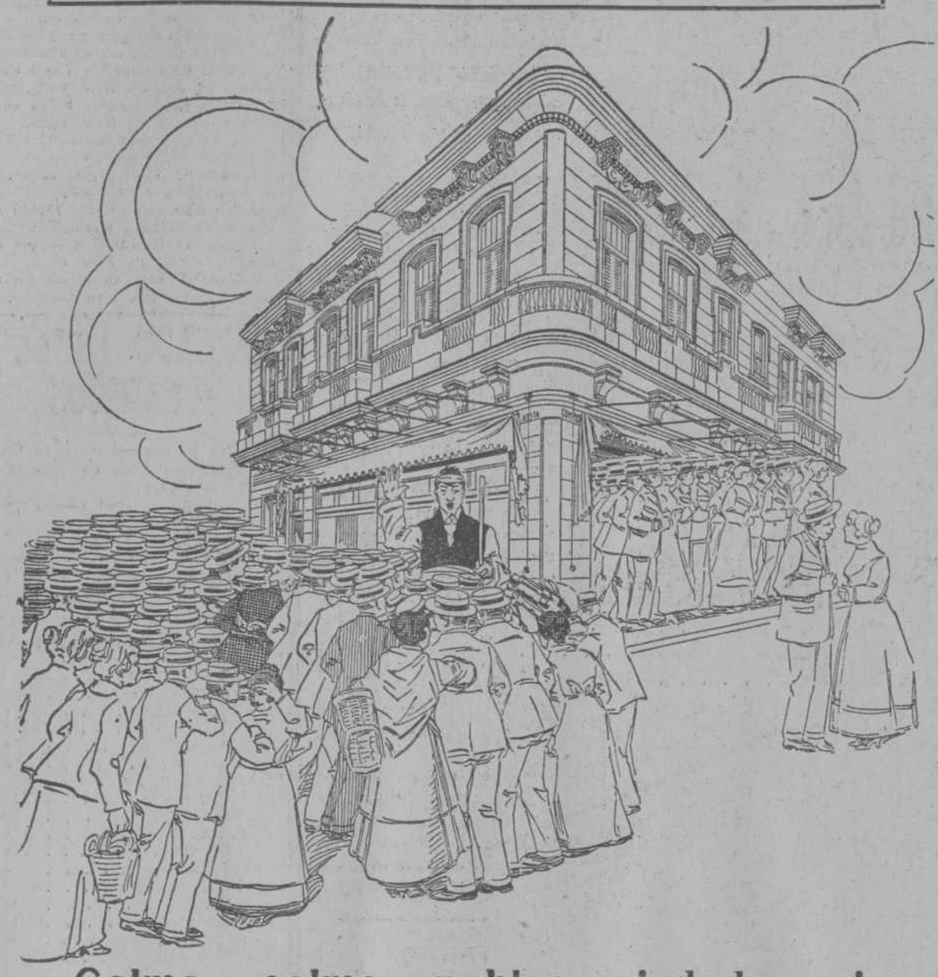

¡Calma, calma, nobles ciudadanos!

AMADO PUEBLO:

Soy el constante propagandista de los famosos chorizos españoles **"El Riojano"**, procedentes de la aristocrática casa del Marqués de Santa Cruz de Tenerife. Mi corazón se llena de legítimo orgullo al presenciar este desbordante entusiasmo, que contemplo extasiado en estos grandes almacenes de víveres finos, para adquirir, por tan módico precio, una lata de tan exquisito y nutritivo embutido.

"EL ANGEL"

En esta soberbia y elegante mansión, titulada "El Angel"—y que yo llamaría "El Angel Tutelar del Pueblo Cubano—, no podían faltar nuestros riquísimos chorizos, sobre todo si se tiene en cuenta su divisa: "artículos de primera calidad, lo mejor de lo mejor".

"EL RIOJANO"

No es solamente el embutido más limpio, de más genuina calidad y de más pureza que se recibe en Cuba, son también los más grandes, los más gruesos, los que más pesan, los que más abultan y los más sabrosos chorizos de lomo puro de cerdo que se comen hoy en toda España.

—Así lo confirma toda nuestra selecta y numerosa clientela—me dice muy complacido el señor José Manuel Angel, amabilísimo y honorable propietario de este gran almacén. Por eso estáis presenciando vuestro éxito y vuestra popularidad.

He dicho,

"EL RIOJANO"

$1.20
con 6 chorizos.

DE ESPAÑA LO MEJOR
Representantes exclusivos en la República de Cuba:
PITA HERMANOS
Oficios 17. Apartado 922.
HABANA

$2.90
con 20 chorizos.

MERCADO LOCAL DE AZUCAR

Quieto permaneció ayer el mercado local de azúcar.

El Mercado de New York permaneció encalmado y bastante sostenido.

Se anunciaron las siguientes operaciones:

5.000 s|c. de Cuba a 5 centavos libre costo y flete, embarques en la segunda quincena de abril a un especulador.

25,000 s|c. azúcar de Cuba a 5 centavos libre costo y flete embarque en la segunda quincena de abril a Rionda y Ca.

Muelen hasta la fecha 177 centrales.

Notas de Wall Street

(Por nuestro hilo directo)

NUEVA YORK, marzo 31.

Promedios del mercado de acciones:

	20 Ferrocarrileras
20 Industriales	
Hoy 83.87	84.23
Sábado 93.08	83.81
Hace una semana 96.25	84.95

Los banqueros de Wall Street dicen que los negocios de la nación están bastante bien equilibrados y que la perspectiva inmediata es de continua actividad idustrial.

La estadística de las industrias para el primer trimestre de 1924 revela un volumen mayor de negocios que en muchos periodos correspondientes de los años anteriores.

La United States Steel Corporation tiene un activo que asciende a más de 50 millones de pesos. Eventualmente se cree que se constituirá en sobrante.

Se multiplican las señales de que los Estados Unidos participarán muy principalmente en la concertación de un empréstito internacional a Alemania después que la comisión presidida por Dawes haya completado su labor.

El producto se dedicará no directamente a los pagos por reparaciones, sino a medidas que aseguren la capacidad de Alemania para pagar y a atraer tanto las naciones neutrales como las aliadas de Europa a participar en la operación.

Revista de valores

(Por nuestro hilo directo)

NUEVA YORK, marzo 31.

Los precios de las acciones revelaron notable mejora en la encalmada sesión de hoy.

Durante varias semanas sucesivas los especuladores con miras a la baja han estado desarrollando una reacción los lunes, al parecer por el efecto que ésto puede tener en los movimientos de los precios durante el resto de la semana; pero hoy tropezaron con más fuerte resistencia y finalmente abandonaron su tentativa.

El sentimiento alcista fué alentado por las noticias de Washington de que se veía en perspectiva el fin de la investigación petrolera y que la comisión de Hacienda del Senado completaría su revisión de los impuestos esta semana. Al parecer poco caso se hizo del más reciente tipo monetario, que abrió a 5 por 100 y luego subió a 5½.

La presión temprana de venta se concentró en las independientes de acero, estableciéndose nuevos bajos records por Bethelhem, Cruxible, Republic, Gulf States y Sloss-Sheffield. Todos estos valores resarcieron sus pérdidas, sin embargo, apuntándose Cruxible una ganancia neta de casi 2 puntos a la hora del cierre.

Nuevos bajos records se establecieron también por caso 40 acciones adicionales, incluso las comunes de Fisk Rubber y las primeras preferidas de Anaconda Cooper y Westher Union.

Grandes y generales comentarios se oyeron sobre la debilidad momentánea de la American Telephone, que bajó 2½ puntos hasta 123, la más baja cotización de este año, por rumores de nuevos planes financieros. Las acciones que son las que más abundan en manos de la llamada Junta Grande, recuperaron cerca de 2 puntos cuando se desmintieron oficialmente los rumores.

Nuevas compras de General Electric, basadas al parecer en los informes sobre las ganancias de 1923, publicados hoy hizo subir esos valores hasta 219½; pero después retrocedieron a 217¼.

United States Steel (las comunes), Baldwin y American Can cerraron todas 1 punto más altas.

Las transacciones con las ferrocarrileras estuvieron algo irregulares, aunque la mayor parte del movimiento fué en sentido ascendente.

El mercado del dinero a plazos siguió firme con proposiciones de 4½ % para todos los préstamos hasta 90 días y relativamente poco dinero disponible a menos de 4¾. El tipo del papel comércial no sufrió cambio, a 4¾.

El mercado de cambio extranjero reveló un fuerte tono latente. La esterlina a la vista se aflojó un tanto hasta poco menos de 4.30, pero los francos franceses se mantuvieron firmes a más de 5.50 centavos. Otros tipos europeos también mejoraron.

REVISTA DE TABACO

(Por nuestro hilo directo)

NUEVA YORK, marzo 31.

La demanda de tabaco en rama del país no es lo que se espéraba, aunque los traficantes de aquí dicen que hay alguna evidencia de que la situación va mejorando.

Lo notable ha sido el interés despertado por toda clase de tabaco para la exportación alemana.

Los traficantes en rama de aquí dicen que las remesas se despachan con regularidad cada semana para Alemania y que no sólo ha sido Alemania una gran compradora en Nueva York, sino que también ha competido con los compradores americanos en el mercado de Amsterdam, donde se celebran las subastas de Sumatra.

La situación local no ha cambiado mucho. Los manufactureros están esperando la demanda del tabaco elaborado, en la confianza de que mejorará antes de almacenas materia prima.

Hay ventas moderadas de Conecticut cultivado a la sombra y de semilla Habana, pero el mercado no se muestra muy brioso.

Connecticut, semilla de Habana, peso fijo: Tripas de semilla, 8; capas medianas, 55; capas obscuras, 45 a 50; segundas, 60 a 75; capas claras, 90; tripas del Estado de New York 8 a 10.

Puérto Rico, peso actual: Grados superiores, 95 a 100; segundos, 80 a 85; Rezagos, 60 a 65.

Habana: Remedios, 125 a 140; Vuelta Abajo 120 a 130.

Wisconsin, peso fijo: Semilla de Habana, clase B, 18 a 20; bandas del Norte, 48 a 50; bandas del Sur, 40.

Ohio, peso actual: Gebhardt tipo B, 35; Little Dutch 22; Zimmer, 35; Tripas de Ohio, 8 a 10.

Pensilvania, peso actual: Tripas de hoja ancha, 8; hoja ancha tipo B, 30 a 33.

Connecticut, peso actual: Tripas de hoja ancha, 10; segundas, 95 a 100; capas claras, 100 a 125; capas obscuras, 50 a 65.

CONGRESO DE BUENOS CAMINOS

La Comisión de Transportes de la Federación Nacional de Corporaciones Económicas, ha iniciado ya los trabajos preparatorios para la celebración del Congreso de Buenos Caminos, que ha de verificarse en breve, y a este efecto está dirigiendo la convocatoria siguiente a los numerosos elementos que se encuentran interesados en el importante problema de mejoramiento de las vías de comunicación nacionales:

COMPENSACION

Todo bien ha de venirnos de otros. Cada cual recibe en proporción a lo que dá; y lo que nos corresponde, no puede senos quitado.

Habana, marzo 28 de 1923.

Señor:

Todo lo que signifique promoción del automovilismo, es cuestión de interés para usted.

Esta comisión ha empezado a estudiar el vasto problema de un sistema nacional de carreteras y caminos.

Y necesita del concurso de todos.

Por eso solicitamos su ayuda.

Préstenosla asistiendo a la asamblea que se efectuará el domingo 13 de abril próximo, a las diez de la mañana en el Roof Garden del Hotel Plaza.

Usted ha de recibir su cuota de beneficio y justo es que comparta el esfuerzo.

Es indispensable su presencia en la asamblea mencionada.

Muy cordialmente,

Comisión de Transportes
Carlos Aizugaray.
Presidente.

LA JUNTA DE LA "POLAR"

Ayer se celebró la Junta General de Accionistas de la Compañía Cervecera Internacional S. A. (Cervecería Polar) siendo elegida la siguiente Directiva:

Emeterio Zorrilla, Presidente.

Frank Steinhart, Vice-Presidente.

Vocales: Vicente Zorrilla, Esteban Zorrilla, Manuel Gasset, Pedro Figueras, Dr. Ramón García Mon, A. C. Mc Donald, Rafael Soro, Salvador Alvarez Francisco Pons Vagur, Frank Bowman.

Se dió cuenta de la situación actual de la Compañía que no puede ser más brillante, habiendo aumentado su venta un 54 por ciento comparada con el año anterior y en cuyo año ya había aumentado considerablemente con respecto al anterior.

La Junta mostró su conformidad al plan presentado por la Junta Directiva, para la cancelación de las acciones comunes de la Compañía, plan que será discutido en una Junta General extraordinaria que se efectuará próximamente y con lo cual quedará reducido el capital de la compañía en la suma de $1.900.000.00.

La Polar según se afirma dará comienzo al pago de dividendos a las acciones preferidas, en junio, seguramente.

La Junta dió un voto de gracias a la Directiva y a su Presidente señor Emeterio Zorrilla por la labor brillante que ha efectuado en pro de la Compañía.

DROGUERIA
SARRA
31 Edificios.—La Mayor.
Surte a todas las farmacias. Abierta los días laborables hasta las 7 de la noche y los festivos hasta las diez y media de la mañana.
Despacha TODA LA NOCHE LOS MARTES y todo el día en el domingo 4 de Mayo, de 1924.

FARMACIAS QUE ESTARAN ABIERTAS HOY

MARTES

Concordia 200.
San Francisco y Lawton.
Pérez y Villanueva.
Milagros y Saco.
San Leonardo y Flores.
Cerro número 458.
Churruca número 96.
17 entre K y L (Vedado).
Carlos III y Oquendo.
Concordia y Oquendo.
San Miguel y Lealtad
Salud y Gervasio.
Galiano número 50.
Reina número 71.
Corrales y Cienfuegos.
Aguila número 232.
Monte número 323.
Consulado y Colón.
Aguila y Barcelona.
Teniente Rey y Compostela.
Tejadillo y Compostela.
Monte número 138.
Compostela y Conde.
San Lázaro número 324.
Jesús del Monte número 33
Romay, contiguo al número
Condesa y Campanario.
35 y 2, (Vedado).
28 entre 2 y 4 (Vedado).
10 de Octubre número 444.
Milagros número 42.

CUANDO VISITE A NUEVA YORK
VAYA A
FUMAGALLI HOUSE
ESMERADA COCINA ESPAÑOLA Y CRIOLLA
Casa de Huéspedes
Servicio de Table d'Hote
Precios Moderados.
259 West 93rd Street, entre Broadway y West End Ave.
Teléfono Riverside 7174

C 9190 Ind. 28 Nov

Cerveza: ¡Deme media "Tropical"!

La Prensa Asociada es la única que posee el derecho de utilizar para reproducirlas, las noticias cablegráficas que en este DIARIO se publiquen, así como la información local que en el mismo se inserte.

DIARIO DE LA MARINA

SEGUNDA SECCION

Para cualquier reclamación en el servicio del periódico en el Vedado, Cerro o Jesús del Monte, llame a los Teléfonos M-6844 y M-6121, de 8 a 11 de la mañana y de 1 a 5 de la tarde, Departamento de Publicidad y Circulación.

OTRA VEZ LA FUGA DE LA HUERTA

SE DA COMO SEGURA LA FUGA DEL CAUDILLO MEJICANO A CUBA O A ALGUN OTRO LUGAR

TAMBIEN OCHO SUBMINISTROS Y COMISARIOS DE LA HUERTA SALIERON PARA N. ORLEANS

WASHINGGON, marzo 31.

En despachos consulares recibidos hoy en el Departamento de Estado procedentes de Progreso vuelve a repetirse que circulan insistentes rumores de que Adolfo de la Huerta el jefe revolucionario ha huído de Méjico. Los funcionarios de dicho departamento parecen inclinarse a creer que esos rumores son verídicos.

El telegrama de Progreso dice que De la Huerta se ha dirigido a Cuba o a Cayo Obispo cerca de la frontera entre Méjico y Honduras Británico.

Ocho sub-ministros y comisarios de Adolfo de la Huerta han salido de Méjico para Nueva Orleans.

Un alto funcionario del Departamento de Estado manifestó hoy que no veía razones que lo indujesen a dudar de la exactitud de las noticias mencionadas en el despacho aludido a pesar de que los agentes del jefe revolucionario en los Estados Unidos han negado categóricamente todo lo que se ha dicho sobre la fuga del señor De la Huerta y el fracaso definitivo del movimiento por él organizado.

El Departamento de Estado no ha recibido confirmación alguna de las noticias anunciando que se había efectuado un movimiento rojo con el apoyo de los obreros huelguistas en el distrito petrolero de Tampico.

DECLARACIONES DEL EMBAJADOR AMERICANO AL PRESENTAR SUS CREDENCIALES A OBREGON

MEJICO, marzo 31.

"El constante desarrollo evolutivo de ambas repúblicas adyacentes fomentado y producido por aquellos que obtienen el derecho a gobernor como consecuencia de su superioridad intelectual y moral, es la aspiración más elevada de los Estados Unidos con respecto a sus relaciones con Méjico".—dijo Charles B. Warren, el nuevo embajador americano ante el gobierno del general Obregón al presentar a éste sus credenciales en la tarde de hoy.

La ceremonia fué caracterizada por su solemnidad y magnificencia. Mr. Warren fué escoltado al palacio presidencial por un piquete escogido de la guardia de honor del presidente en uniforme de gala. El embajador recorrió el trayecto en un carruaje enviado por el presidente; y al llegar a Palacio fué recibido inmediatamente en el Salón de los Embajadores por el general Obregón y los ministros de su gabinete.

"Mi constante ideal será siempre el prestar ayuda y apoyo a esta república—declaró Mr. Warren—. El progreso de Méjico como nación nunca anulará ninguna aspiración de los Estados Unidos ni engendrará conflictos provocados por lesionar nuestra política nacional. No pretendemos ensanchar nuestros territorios. No buscamos nada que pertenezca a otros y no pretendemos poseer una esfera exclusiva de influencia. Deseamos, sin embargo, establecer relaciones cordiales que se conviertan con el tiempo en un sentimiento de íntima y profunda confianza. Aspiramos a desarrollar nuestro comercio sobre bases de mutuamente beneficiosas y en perfecta igualdad con las demás naciones."

HUELGA EN LA EXPOSICION DEL IMPERIO BRITANICO

LONDRES, Marzo 31.

Miles de obreros empleados en la construcción de los edificios de la Exposición del Imperio Británico, en Wembley, se declararon en huelga esta tarde, exigiendo un aumento en sus jornales de dos peniques por hora.

Los huelguistas son miembros de las Uniones de industrias constructoras y aliadas.

Se dijo esta noche que el paro no causaría el aplazamiento de la inauguración para el 23 de Abril, fecha para la que se ha anunciado; pero que si la huelga continúa, aunque sólo sea unos cuantos días, es indudable que la Exposición no presentará un aspecto muy acabado el día de la apertura.

LA COMISION SENATORIAL APRUEBA UNA REDUCCION EN LOS IMPUESTOS SOBRE RENTAS

WASHINGGON, marzo 31.

La Comisión Financiera del Senado aprobó esta noche por unanimidad la cláusula de ley de ingresos disminuyendo en un veinte y cinco por ciento los impuestos sobre rentas pagaderos en el actual ejercicio fiscal.

MUESTRA GRAN HOSTILIDAD AL NUEVO GOBIERNO FRANCES LA CAMARA DE LOS DIPUTADOS Y ESTOS LO OBSTACULIZAN

En el Senado se Oyó con Toda Indiferencia la Declaración de la Política Futura del Gobierno

UN DIPUTADO SOCIALISTA PUSO DE MANIFIESTO LOS GRANDES ABUSOS COMETIDOS AL HACER EL REPARTO DE INDEMNIZACIONES EN LOS PAISES DEVASTADOS

DIJO QUE PODEROSAS CASAS DE COMERCIO HABIAN PERCIBIDO CANTIDADES MAYORES DE LAS QUE LES CORRESPONDIAN Y NI UN SOLO CENTAVO A LOS POBRES

PARIS, Marzo 31.

En la declaración ministerial que en nombre de su gabinete reconstituído el Presidente del Consejo de Ministros M. Raymond Poincare presentó hoy al parlamento de la republica francesa reiteró que Alemania debía pagar lo que por concepto de reparaciones a Francia adeuda e insistió en que el gobierno francés continuará ocupando el Ruhr hasta que no se llegue a un arreglo equitativo y no pedirá Francia garantías que la permiten conceptuarse segura de la amenaza de un ataque injustificado y sin provocación. En lo tocante a los asuntos interiores del país, habló a favor de medidas financieras sensatas y sólidas, abogando porque se pusiesen en vigor las reformas fiscales que acaban de votar el Parlamento y que se hagan estrictas economías.

El jefe del gobierno aludió al papel que dijo estaba destinada a representar la Liga de Naciones como árbitro de las diferencias internacionales, pero a su juicio la intervención activa de esa institución está aun algo distante.

Una vez que el Tratado de Versalles se haya cumplido en todas sus partes y que hayamos obtenido las reparaciones que se nos deben y garantía de seguridad, probándosenos así que se nos trata con justicia, declaró "la República Francesa con el mantenimiento de su independencia como único deseo y aspiración, será la primera que dé un ejemplo de unanimidad y ayudará a que se desarrolle la Liga de Naciones cuya idea e ideales fué ella la primera en concebir y en el seno de la cual ha desempeñado el papel de agente conciliador y mordor durante los últimos 4 años."

Francia siente vivísimo anhelo de llegar a un acuerdo con sus aliados y asociados en cuanto sea posible, agregó, pero existen dos cuestiones de las cuales depende su porvenir, a saber: la de reparaciones y la de su seguridad.

La declaración ministerial fué acogida con hostilidad casi manifiesta en la Cámara y con actitud de respetuosa indiferencia en el Senado. Los diputados lo interrumpieron repetidas veces durante el curso de su peroración y después de haber terminado su discurso en el Senado el senador Duplautier, miembro del partido radical demostró sus tendencias hostiles al nuevo gabinete presentando una proposición incidental en la cual con oportuna ironía invita al Gobierno a empezar a plantear su política de economías, ahorrando el costo de imprimir la declaración de la política del nuevo Ministerio.

El estado de ánimo antagónico de la Cámara se hizo evidente en la sesión de la tarde, al desarrollarse un debate acalorado y extenso sobre la votación de créditos provisionales destinados a las regiones devastadas y acerca del programa de reconstrucción que en general se esperaba se votaría expeditamente y sin el menor tropiezo. Los créditos en cuestión que ascienden a 3,029,000,000 de francos, que son reembolsables mediante pagos por concepto de los daños causados en el Norte de Francia como consecuencia de la guerra fueron por fin aprobados. Corresponde esta suma a los meses de abril, mayo y junio.

En el curso del debate el diputado socialista M. Inghels hizo surgir de nuevo el asunto relacionado con los escandalosos abusos cometidos en negocios referentes a las regiones devastadas, diciendo que casas de comercio poderosas y en floreciente estado están recibiendo pagos de sumas en exceso de las que se les adeudan, mientras los labradores y otras personas que se vieron arruinados por la guerra continúan todavía esperando que se les haga el primer pago destinado a resarcirlos de las pérdidas que sufrieron.

FUE DETENIDO EL COMPAÑERO DE ARROYITO, VENTURA TORAL

ACCIDENTE DESGRACIADO EN EL NUEVO FRONTON. —UN ESPECTADOR PERDIO UN OJO A CAUSA DE UN PELOTAZO

En la jefatura de la Policía Judicial se recibió anoche un telegrama del sub-inspector de dicho cuerpo, señor Valentín Otero, comunicando que en la colonia "Ramalazo", del central "Punta Alegre", de la Punta Alegre Sugar Company, en la provincia de Camagüey, había arrestado a Ventura Toral, compañero del tristemente célebre "Arroyito" en el secuestro del banquero y hacendado señor Cañizo, en Matanzas, hace varios meses.

MENOR QUEMADO

En el Cuarto Centro de Socorro fué asistido anoche de quemaduras graves en la espalda y región lumbar el menor Nastarza Calerunysk, de Rusia, de año y medio de edad y vecino de Tamarindo 20, habitación 4, que en un descuido de sus padres cayó en una olla conteniendo sopa caliente, causándose las quemaduras referidas.

ACCIDENTE DESGRACIADO EN EL NUEVO FRONTON

Un espectador perdió un ojo a causa de un pelotazo

Durante la celebración del segundo partido de pelota a cesta en el Nuevo Frontón, jugado por los pelotaris Irigoyen menor y Argentino, contra Echeverría y Gutiérrez, una pelota devuelta por este último, que se nombra José María Gutiérrez y Braña, de Pinar del Río, de 29 años y vecino de 8 y 1, Reparto Almendares, fué lanzada a los asientos de cancha alcanzando al espectador Faustino Peláez, español, de 49 años de edad, dependiente de la fábrica de chocolates "La Habanera" y vecino de Padre Varela 118, causándole la fractura del arco orbital izquierdo con pérdida del ojo y contusiones en la región superciliar del mismo lado.

Fué asistido en Emergencias.

Gutiérrez quedó en libertad por estimarse el hecho casual.

EL PROBLEMA NAVAL DE ITALIA

LONDRES, marzo 31.

Un despacho de Roma a la Agencia Exchange Telegrahp Co. anuncia que el nuevo programa naval italiano dispone la construcción de varios cruceros de diez mil toneladas con cañones de 20 cm. y mucho más veloces que los existentes.

También se provee la inmediata construcción de caza-submarinos y refiere el telegrama que Sig Mussolini y su jefe de Estado Mayor en colaboración con una comisión de almirantes han adoptado por unanimidad ese programa.

Entre las medidas que en él figuran se cuentan, primero la de movilización de la Isla de Maddalena como base para el Mar Tirreno, porque está expuesta a los cañones de largo alcance del Sur de Córcega; segundo, a la creación de una base de abastecimiento en el Sur de Cerdeña para reemplazar al anterior; tercero, la ampliación del puerto de Cagliari para que pueda albergar un número mayor de buques de guerra y la organización de un sistema de defensa en dicho puerto con un costo de 20.000.000 de liras; cuarto, la construcción de nuevas defensas en las costas del Mar Tirreno dentro de un plazo de 3 años y quinto, la mejora de las consideraciones que imperan tanto económicamente como en cuanto a personal.

EMPRESTITO AMERICANO AL GOBIERNO DE SUIZA

NUEVA YORK, marzo 31.

Un préstamo de treinta millones de pesos al gobierno de Suiza que se utilizará para la compra de cereales en los Estados Unidos, fué anunciado esta noche por J. P. Morgan y Co.

Al distribuir estos cereales mediante contrato con los intereses particulares, el gobierno recibirá la paga en francos suizos.

ALEMANIA NO DESEA ENTRAR EN LA LIGA DE NACIONES

BERLIN, marzo 31.

Según manifestaciones hechas hoy en los centros oficiales de esta Capital, Alemania no piensa presentar una nueva petición solicitando que se le admita en la Liga de Naciones por ahora.

Hoy se desmintió una noticia procedente de Londres, indicando que el Premier McDonald y el Canciller Marks estaban cambiando impresiones con ese propósito. Se agregó que la actitud alemana había sido formulada con precisión por el Ministro de Estado Stresseman en su último discurso ante el Reichtag en el que declaró que Alemania sólo estaba dispuesta a entrar en una "Liga Universal de Naciones" bajo condiciones que le asegurasen igual voz y voto que las demás potencias y que no se le obligasen a confesar de nuevo la culpabilidad en haber hecho estallar la guerra mundial como se hizo en el tratado de Versalles.

Detalles técnicos en el informe de los peritos de reparaciones sobre la situación económica y financiera de Alemania derivadas principalmente por los tropiezos que experimentó el sub-comité bancario al derrotar un informe suplementario al principal, relativo al nuevo banco de emisión en oro, originará un retardo de un día por lo menos en la presentación del citado documento pericial a la comisión de reparaciones. Así pues las esperanzas que cifraban los peritos americanos Charles G. Daves y Owen D. Young en poder salir para los Estados Unidos a fines de semana, no se verán realizadas.

"Esperamos que sea el sábado", dicen ahora los funcionarios de reparaciones en vez de hablar del jueves o viernes como la fecha probable en que se presentará el informe. Su redacción está casi terminada, pero existen varias omisiones que hay que llenar, especialmente en cuestiones técnicas sobre asuntos bancarios y ferroviarios.

LOS PRESUPUESTOS DE LA GRAN BRETAÑA

LONDRES, marzo 31.

John Bull continúa practicando la admirable costumbre de vivir dentro de lo que le permiten sus medios, hábito que desde que estalló la guerra no han vuelto a adoptar ninguna de las naciones europeas. En el ejercicio fiscal que termino esta noche los gastos del gobierno del Reino Unido fueron menores en casi 50,000,000 libras de esterlinas que sus ingresos.

Las cifras oficiales anunciadas por el Exchequer son las siguientes: Ingresos 837,169,284 libras, gastos 788,840,211.

La disminución del sobrante de éste año debe atribuirse en su mayor parte a haberse reducido los impuestos sobre rentas, que a pesar de eso siguen siendo muy elevados, aumentando desde un veinte por ciento a casi el sesenta.

Se espera que como el gobierno ha vuelto a efectuar ahorros se iniciará inmediatamente una campaña para obtener una nueva disminución en las contribuciones. La gente de teatro ya ha pedido con insistencia que se revoque o que se aligere considerablemente el impuesto sobre diversiones. Los destiladores de whiskey y los cerveceros probablemente pedirán que se disminuyan las contribuciones que los gravan. No existe posibilidad de que el Canciller del Exchequer, Phillip Snowden conceda esas peticiones puesto que el impuesto sobre cerveza se redujo el año pasado y el sentimiento general es que las clases que gozan de bienes de fortuna y quieren beber whiskey pueden muy pagarlo a precio elevado y ayudar así al país a restablecerse de los efectos causados por la guerra.

MOVIMIENTO MARITIMO

New York, Marzo 31.—Llegaron el Algeria, de Matanzas; el Santa Verónica, de la Habana; y el Ulúa, de la Habana. Salió el Mayarí, para Banes y Preston.

Baltimore, Marzo 31.—Llegó el Nicholas Cuneo, de Cananova. Salió el Dixiano, para Puerto Tarafa.

Mobile, Marzo 31.—Salió el Sanga, para la Habana.

New Orleans, Marzo 31. — Llegaron el Bolheim, de Antilla; y el Chalmette, de la Habana.

Norfolk, Marzo 31.—Llegaron el Tancarville, de la Habana; y el Ganges, de la Habana. Salió el Dunclutha, para la Habana.

CONTINUA HABLANDO G. VELEZ

EXTENSA ENTREVISTA QUE PUBLICA EL PERIODICO DE NUEVA YORK, "LA PRENSA"

"DIFICILMENTE ESTAMOS REPRIMIENDO EL ANSIA DEL PUEBLO PARA ALZARSE

(De nuestra redacción en N. York. HOTEL ALAMAC, 71st & Broadway. MARZO 31

"La Prensa" de hoy publica una larga e interesante interview con el general García Vélez ,quin comenzó diciendo:

"No tenemos más que prender la chispa en la hoguera y la revolución se extenderia de extremo a extremo de la isla. Sería una revolución fulminante, arrolladora, ciclónica. El pueblo se halla tan resuelto, tan decidido a no aguantar más la corrupción e inmoralidad del Gobierno, que difícilmente estamos reprimiendo el ansia popular para evitar el levantamiento.

Ahora, dígase lo que se diga, no renunciamos a ello. El cambio de régimen de Cuba se efectuará por medios violentos, sino puede hacerse de otro modo. Pero la revolución se efectuará cuando nos convenga a nosotros; no cuando lo deseen nuestros enemigos".

García Vélez ha perdido conscientemente su altísimo cargo en Londres. No lo lamenta ni lo menciona. No aspira a nada, no espera nada de la revolución para sí. "Ninguno de los que dirigimos el movimiento —reitera firmemente—queremos nada. Vamos a dar al extranjero un ejemplo de disinterés tan pronto esté realizada la obra que nos hemos propuesto".

Cuando llegue el instante inevitable del impulso violento que derribe el actual régimen de Cuba, un gobierno de facto asumirá el poder para llevar a cabo la depuración radical del sistema de corrupción que ahora, según los patriotas, ,lo abarca y mancha todo.

García Vélez insiste en el desinterés de sus asociados y hace un vehemente elogio del Coronel Despaigne, ,que, orgulloso de sus setenta años, consagra la vida con una intnensidad y ardimiento de juventud vigorosa a la obra de revindicación partiótica.

Contestando a una pregunta sobre cuál pudiera ser la actitud de los Estados Unidos ante este movimiento García Vélez contestó diciendo:

"Nadie puede saber cuál será la actitud del extranjero a ciencia cierta; pero las clases más conservadoras económicamente de Cuba, las que más tienen que perder, desean la revolución, como el pueblo, como los elementos intelectuales, como la mujer, como cuanto es decente, serio y respetable.

Y después, la revolución sería fulminante, tan arrolladora y tan decsiva, que los daños no serían apenas perceptibles. En cuanto a elementos, cuando el pueblo quiere hacer la revolución por una causa justa, los encuentra y sabe triunfar contra la opresión".

ZARRAGA.

SI VA USTED A NUEVA YORK

Visite el nuevo y suntuoso HOTEL ALAMAC—donde tiene su Redacción y sus Oficinas el DIARIO DE LA MARINA de la Habana—y será usted atendido con el mayor agrado, encontrándose como en su propia casa. Toda persona de buen gusto que llegue de Cuba yaquí resida se lo atestiguará

El HOTEL ALAMAC, obra maestra de la arquitectura moderna, con todos los adelantos apetecibles, tiene 20 pisos y cada una de sus 600 habitaciones, amuebladas con exquisito estilo, cuenta con baño privado, ducha, y "servidor" automático. Tres magníficos restaurants. Baile todas las tardes y todas las noches

Para obtener un selecto alojamiento en Nueva York, veranear en el Paraíso de las Montañas, o un buen pasaje para Europa, escriba o cablegrafíe a las Oficinas del DIARIO DE LA MARINA

ALAMAC HOTEL
Broadway & 71 st. Street.
Suite 322-23
New York City.

LA INTERVENCION DE PUERTO RICO EN LA POLITICA AMERICANA

SAN JUAN DE PUERTO RICO, marzo 31.

Los seis delegados de Puerto Rico a la Convención Nacional Democrática de Nueva York fueron nombrados en la convención local, pero sin que se les diese instrucciones acerca de las simpatías o preferencias de Puerto Rico en lo relativo a la candidatura presidencial.

Los delegados en la Convención de hoy aprobaron la inserción en la plataforma o programa democrático de una cláusula pidiendo que Puerto Rico sea un Estado de la Unión. Una resolución pidiendo apoyo para un proyecto de ley pendiente en el Congreso que propone un gobernador electivo, quedó sobre la mesa.

Salió Bien del Primer Ataque en el Senado el Secretario de los Estados Unidos, Mr. Mellón

WASHINGTON AL DIA

—La Oficina del Censo ha publicado una estadística indicando que el activo total de los Estados Unidos asciende a $320.803.862.000.

—La Comisión Investigadora del Senado que está haciendo averiguaciones sobre fraudes en terrnos volvió a reanudar sus sesiones.

— Los comités jurídicos del Senado y de la Cámara ha presentado informes sobre una enmienda a la Constitución en lo tocante a la cuestión de la mano de obra infantil.

—El Comité senatorial que hace indagaciones sobre Mr. Daugherty ha decidido continuar sus labores a pesar de haberse retirado dicho individuo del Gabinete.

—Un gran jurado federal ha procesado a Harry F. Sinclair por los cargos de desacato que contraé él se presentaron como consecuencia de haberse rehusado a prestar declaraciones ante la comisión petrolera del Senado.

—La comisión financiera del Senado ha vuelto a incluir en el proyecto de ley de ingresos los impuestos sobre ventas en las lonjas de víveres y los relacionados con giros o pagarés.

—El Presidente Coolidge tuvo una entrevista con el Senador Pepper, republicano de Pensylvania y con varios otros funcionarios político sobre el nombramiento de un sucesor al ex-Procurador General Daugherty.

Después de un debate de dos horas, en el curso del cual la organización gubernamental republicana se unió sólidamente para apoyarlo, el Senado decidió rechazar la proposición en la que seó ordenaba una investigación sobre los intereses comerciales e industriales del Secretario del Tesoro Mellón.

Hoy se informó al Senado de que los agentes del gobierno, portadores de un auto judicial ordenando que compareciera a William Boyce Thompson Presidente del Comité Financiero de la Comisión Nacional Republica, na habian logrado averiguar su paradero.

EL CONSUMO DE CARNES EN LA MARINA AMERICANA

WASHINGGTON, Marzo 31.

Los barcos de guerra y las estaciones del Pacífico han recibido notificación del departamento de la Marina para que compren carne de vaca en cantidades máximas en los almacenes de California.

Estas compras han sido propuestas por el secretario Wallace para aliviar la congestión de los almacenes, de manera que puedan dedicar algún espacio a carnes de animales de California que vanta ser beneficiadas.

Se ha advertido al secretario Wilbur que el departamento de Agricultura ha autorizado que se maten 5.000 animales en las inmediaciones de Los Angeles.

Si bien es cierto que las enfermedades de California entre los animales, han sido la causa de esta disposición, declase que ninguno de ellos se había expuesto al contagio, y que sólo se beneficiaban como medida de precaución.

Los agentes del Gobierno inspeccionarán la carne, cerciorándose de que ninguna parte de ella presenta infección alguna antes de introducirlas en los almacenes.

LAS NEGOCIACIONES RUSO RUMANAS

VIENA, marzo 31.

En la conferencia celebrada hoy en la conferencia ruso-rumana, M. Rascane, el delegado de Rumanía deyó una respuesta a la demanda presentada por el soviet exigiendo que se efectú un plbiscito en Besarabia sobre la anexión de esa provincia a Rumania. M. Rascann aseguró que el gobierno rumano no estaba dispuesto a seguir negociando con el soviet si éste no reconocía la cuestión de Besarabia como ya solucionada o si persistía en exigir su plebiscito.

La delegación rusa pidió permiso para demorar su respuesta hasta el miércoles próximo y como consecuencia la conferencia no volverá a reunirse hasta ese día.

CLARK NUEVO CAMPEON DE PESO MOSCA DE INGLATERRA

LONDRES, marzo 31.

Elky Clark, de Glasgow, derrotó esta noche a Kid Kelly, de Plymouth, en un match a 2 0rounds en que se decidió el campeonato de peso mosca de la Gran Bretaña.

A PESAR DE SUS ESFUERZOS CONTINUA INTERESADO EN MUCHOS GRANDES NEGOCIOS

QUEDO SOBRE EL TAPETE LA PROPOSICION PRESENTADA CONTRA EL EN EL SENADO

EL PROCESAMIENTO DE SINCLAIR

WASHINGTON, marzo 31.

El procesamiento de Harry F. Sinclair, a quien el gobierno arrendó la reserva de petróleo de Teapot Dome, decretado por un gran jurado federal a causa de cargos provocados por su negativa a prestar declaraciones ante la comisión petrolera del Senado fué el 1er. acto de esa clase que ha ocurrido desde que empezaron las averiguaciones sobre el escándalo petrolero.

Se cree que esta decisión traerá consigo finalmente un veredicto por el Tribunal Supremo de los Estados Unidos acerca de la facultad que posee el Congreso para obligar a los ciudadanos a aducir pruebas dentro de las orientaciones que se han seguido en las investigaciones practicadas.

El abogado defensor de Mr. Sinclair manifestó hoy que el magnate petrolero no se encuentra en Washington pero que se prestará a regresar voluntariamente para hacer frente al procesamiento.

Este consta de diez acusaciones.

Las preguntas que Sinclair se negó a contestar, declarando que se reservaria las pruebas que pudiera aducir para presentarlas a los tribunales fueron en opinión de los miembros del Gran Jurado perfectamente lícitas por ser "pertinentes a los asuntos y cuestiones que investigaba el citado comité".

La causa ha sido objeto de la consideración del Gran Jurado sólo unos cuantos días y al expirar hoy el período en que sus miembros forman parte de él, se espera que se nombrarán doce nuevos jurados probablemente dentro de esta misma semana a fin de que se les presenten las pruebas que han recogido los letrados especiales del gobierno y que están relacionados con los aspectos de los arrendamientos petroleros que pueden constituir actos criminales.

Implicadas en la causa por desacato se hallan las pretensiones aducidas por los abogados defensodes de Sinclair asegurando que las pruebas que posee el comité eran ya conocidas por los letrados especiales del gobierno que instruyen los sumarios en los procedimientos civiles y criminales y que por eso Mr. Sinclair se negó a someterse a un interrogatorio.

El Coronel Zevely, abogado de Mr. Sinclair en Washington indicó que su defendido no se opondría a regresar a Washington y a ofrecer la fianza necesaria.

La sección 102 de los estatutos revisados de los Estados Unidos bajo los cuales se dictó el auto de procesamiento por desacato establece penas de una multa de cien a mil pesos y prisión de uno a doce meses en la cárcel del distrito.

NADIE PIDE QUE SE VOTE LA RESOLUCION CONTRA MELLON EN EL SENADO

WASHINGTON, marzo 31.

Una resolución destinada a destituir al Secretario Mellón de su cargo bajo pretextos de orden legal que presentó el viernes pasado el Senador Mc Kellar, demócrata de Tennessee y surgió hoy automáticamente en el Senado, quedándose sobre el tapete al no pedir nadie que se llegase a una decisión sobre ella.

Fué censurada severamente por los defensores republicanos de Mr. Mellon antes de quedarse al pairo y la voz de su autor fué la única que se elevó en su favor.

Los nombres de las compañías Mellón fueron mencionados en términos generales durante el debate. Ante el comité especial del Senado que está investigando pretendidos abusos en la oficina de la renta del interior se discutieron detalladamente los asuntos relacionados con el pago de impuestos por parte de la Gulf Oil Corp., en la cual Mr. Mellon es un accionista en minoría.

El Senador Reed dijo que Mr. Mellon se había despojado de toda relacion directa con la Overholt Distillery Company y que no se había vendido o robado un sólo litro de whisky o de otras bebidas de sus almacenes. Agregó el orador que Mr. Mellon hizo una petición a los gerentes de la compañía pues no tenía autoridad para impedir que vendiese bebidas para embarcar a Inglaterra, debido a que temía que fuese enviada la consignación clandestinamente a este país.

El Senador Mc Kellar contestó a Mr. Reed, enumerando una serie de precedentes de carácter legal e insistiendo en que a pesar de los esfuerzos que ha hecho para librarse de sus relaciones mercantiles, y despojarse de sus bienes en valores, según se ha admitido en el hemiciclo del Senado, el Secretario Mellon se encuentra dentro de la esfera de la prohibición que figura en los estatutos federales acerca de "intereses o relaciones directas o indirectas en empresas comerciales o industriales".

La proposición fué relegada al tapete automáticamente, uniéndose a

(Continúa en la página 18.)

CAPABLANCA DERROTO AL INGLES YATES EN EL TORNEO DE MAESTROS

BENITIN Y GUTIERREZ DEJARON EN 24 A PLATANITO Y ARGENTINO

FUE UN PARTIDO DOMINADO SIEMPRE POR LOS QUE RESULTARON GANADORES. — EN EL INICIAL OCURRIO OTRO TANTO CON LOS AZULES.

La noche de San Crispín, que es la de todos los lunes en el Nuevo Frontón, resultó en extremo animada con el programa desenvuelto sobre el fino gris del asfalto. Como aún no se han acabado de marchar los turistas, pues todavía nos queda un buen número, éstos llenaron los asientos de primeras filas de la cancha y no pocos palcos. Que a los americanos les gusta sobremanera la pelota vasca, no hay quien pueda negarlo. Noche tras noche lo demuestran asistiendo a la Casona de la calle de Ensenada y Desagüe siempre, con el mismo entusiasmo inalterable. De lo que gusta a nuestra gente, eso no hay siquiera que mencionarlo, a los habaneros el día que les llegara a faltar el sport vasco (Dios no lo quiera) se encontrarían en las mismas condiciones que si les faltara la cama donde dormir y la mesa donde comer. Tal es la costumbre de tantos años de frontón y de entusiasmos. Por eso le están agradecidísimos a la empresa por implantar los viernes populares y celebrar funciones los domingos por la tarde, y además por la noche, como ocurrirá ya desde el entrante.

Y tal cantidad de sport puede darlo la empresa, por contar con elementos suficientes y apropiados en su enorme cuadro de estrellas.

DE CALLE LOS AZULES

Eso puede decirse del primer partido de la noche de ayer. Se fué de calle por los azules, que de ese color vestían Irún y Cazalis III, teniendo de oponentes a Irigoyen III y Lorenzo, el de los pies musicales. Como es de suponer, esta última pareja vestía de color blanco, ya que de azul lo hacía la otra.

Al soltarse las amarras de ese partido, se les ve igualar en 1, 2 y 5; después ya no se encuentran más en todo el trayecto. Los azules abren brecha y se lanzan a la conquista del vellocino sin volver la cara atrás; cuando se detienen es porque el semaforista les indica que no sigan, al poner sobre el ventanal azul el clásico 25, quedando en 17 Irigoyen III y Lorenzo.

SIN CONTROL EL ARGENTINO

Apareció el segundo partido, el de los ases, siendo peloteado por las parejas de Echeverría (Benitín) y Gutiérrez, trajeados de color alcobeño, es decir, bien blanco. La pareja contraria lo fué Irigoyen menor (Platanito) y el Argentino, enfundados en camisas azules.

El dinero apareció en los boletos y en la cátedra por los blancos, y dando pan grande, apreciación ésta que demostró no ser equivocada, pues desde la arrancada se lanzaron calle abajo Benitín y Gutiérrez, después de igualar en el uno, la única igualada de todo el partido, llegando al seis en la tantorrea. Un remate de Platanito lleva al 2 a los azules, otra falta del argentino da el 7 blanco, aquí se les ve anotar cuatro cartones seguidos a los almendaristas por cuatro bolas malas de Gutiérrez, dos pifias, una falta y una arenosa. Así, puestos a una distancia de un cartón, se les ve a los blancos alejarse nuevamente y llegar en definitiva al 30, dejando en 24 a los rivales Platanito y Argentino. De este partido no hay nada de particular que decir a no ser que los ganadores hicieron su labor sin susto alguno, que el Argentino estaba en extremo fuera de forma.

No siempre al valor acompaña la fortuna.

Esta tarde se espera un magnífico racimo de pelotaris, lo mejor que quedaba por los frontones de España, Italia y Alejandría.

Sean bienvenidos.

GUILLERMO PI.

NUEVO FRONTON

MARTES 1ro. DE ABRIL
A LAS 8 Y 30 P. M.
PRIMER PARTIDO A 75 TANTOS
Aguiar y Egozcue, blancos
contra
Irigoyen III y Cazális III, azules.
A sacar blancos y azules del 9 1-2
PRIMERA QUINIELA A 6 TANTOS
Arnedillo Mayor; Lizárraga;
Cazális Mayor; Gutiérrez;
Echeverría e Irigoyen Menor.
SEGUNDO PARTIDO A 50 TANTOS
Cazális Mayor y Lizárraga, blancos
contra
Irigoyen menor y Arnedillo mayor az.
A sacar blancos y azules del cuadro 10
SEGUNDA QUINIELA A 6 TANTOS
Sotolongo; Ferrer;
Ortiz; Irún;
Arnedillo Menor y Goenaga.

LOS PAGOS DE AYER

Primer partido: AZULES **$2.95**

IRUN Y CAZALIS III. Llevaban 73 boletos.

Los blancos eran Irigoyen III y Lorenzo; se quedaron en 17 tantos y llevaban 41 boletos que se hubieran pagado a $5.02.

Primera quiniela: ECHEVERRIA **$7.11**

	Ttos.	Btos.	Dvdo.
ECHEVERRIA. . .	6	65	$ 7.11
Lizárraga..	3	61	7.53
Arnedillo mayor. . .	1	65	7.11
Navarrete..	3	104	4.44
Irigoyen menor. . .	0	147	3.14
Gutiérrez..	3	102	4.53

Segundo partido: BLANCOS **$3.26**

ECHEVERRIA Y GUTIERREZ. Llevaban 102 boletos.

Los azules eran Irigoyen menor y Argentino; se quedaron en 24 tantos y llevaban 76 boletos que se hubieran pagado a $4.28.

Segunda quiniela: ARNEDILLO Menor **$3.42**

	Ttos.	Btos.	Dvdo.
Sotolongo..	0	85	$ 4.92
Egozcue..	0	48	8.71
Ferrer..	5	106	3.94
Aguiar..	0	59	8.36
ARNEDILLO mnr.	6	122	3.42
Lorenzo	0	81	5.46

CUATRO DE LAS MAS VELOCES MUCHACHAS DEL MUNDO

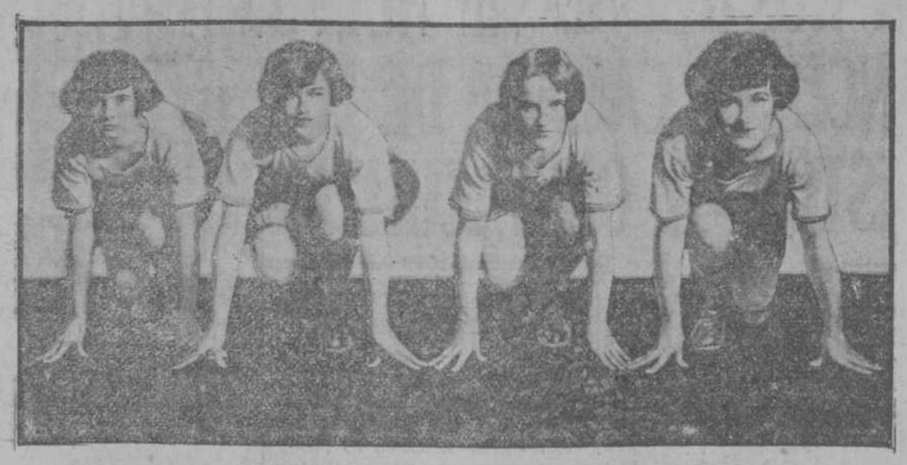

Prestas a partir a la señal de arrancada se encuentran estas cuatro muchachas que forman el team de relay del City Bank Club, el que posee el record de las 400 yardas de puertas adentro (indoor) establecido recientemente por ellas en Madison Square Garden, en la ciudad de New York, el tiempo invertido fué de 54 1-5 segundos. Examinando esta línea atlética femenina nos encontramos con (de izquierda a derecha) Malbelle Gilliland, Margaret Hasting, Karin Carlson y Marion McCartie

STRIBLING OBTIENE EL VEREDICTO DE LOS CRONISTAS EN SU MATCH CONTRA EL CAMPEON MC TIGUE

NEWARK, Marzo 31.

Young Stribling, el peso completo ligero de Georgia volvió a encontrarse esta noche con Mike McTigue campeón de dicho peso del mundo en un match de revancha a doce rounds sin decisión que presenciaron más de 13,000 fanáticos y que se efectuó en la noche de hoy en el cuartel del Primer Regimiento. Los pesos fueron Stribling 165, McTigue 166.1|2.

PRIMER ROUND

Stribling intentó dos veces pegar a su contrario fallando. Descargó en seguida dos izquierdas a la cabeza desde cerca y McTigue contestó con su derecha. Stribling pagó con la derecha a la mandíbula y McTigue erró en el contraataque. El muchacho lanzó su izquierda dando un golpe ligero y McTigue se lo devolvió con una derecha a las costillas. El colegial de Georgia recibió una dura derecha en la cabeza después de haber bloqueado su contrario una de sus acometidas. Al sonar la campana estaban boxeando a larga distancia.

SEGUNDO ROUND

Mc Tigue descargó una derecha y una izquierda al cuerpo y entraron en un clinch. Stribling dió una izquierda al estómago y la siguió con una serie de izquierdas a la mandíbula que hicieron retroceder al campeón hasta las sogas. Stribling paró una derecha a la cabeza y ambos protestaron al referee quejándose de que el otro estaba pegando en mala forma. Stribling propinó una izquierda a la quijada y pelearon furiosamente desde muy cerca. Mc Tigue golpeó a Stribling en la cabeza con la derecha pero recibió varias derechás muy duras al cuerpo y la cabeza. La campana sonó mientras boxeaban.

TERCER ROUND

Stribling se abalanz contra Mc Tigue pero falló sus golpes descargando el campeón su derecha. Stribling hizo retroceder bruscamente la cabeza de Mike con una izquierda y con facilidad evitó el contraataque del campeón y al llegar al cuerpo a cuerpo golpeó repetidas veces a McTigue en la cabeza. Mc Tigue asumió la agresiva pero fué rechazado con una violenta derecha a la cabeza y el público demostró su aprobación con estruendosas aclamaciones. El campeón erraba repetidas veces cada vez que peleaban de cerca y al sonar la campana se hallaban en un clinch.

CUARTO ROUND

Stribling fustigó a McTigue con un jab de izquierda y golpeó furiosamente al campeón al pelear de cerca. McTigue cedió terreno ante el arrollador ataque del muchacho de Georgia pero no pareció estar muy estropeado por los golpes recibidos. Stribling falló con un swing de derecha y recibió un hook de izquierda en las costillas. McTigue no pudo evitar dos izquierdas a la cabeza y no logró descargar un golpe en respuesta. Stribling forzó al campeón a retroceder hasta las sogas con una violenta acometida, dando repetidas trompadas con la izquierda. McTigue estaba dando jabs a su contrincante al sonar la campana.

QUINTO ROUND

Boxearon a larga distancia al principio y el campeón paró dos de las embestidas de su adversario. Fueron al clinch varias veces seguidas entre las protestas de la concurrencia. McTigue dió una derecha ligera y volvieron al clinch. El retador evitó fácilmente una derecha y descargó su izquierda contra las costillas y la quijada del campeón. Al terminar el round se hallaban en un clinch.

SEXTO ROUND

Stribling se abalanzó contra su contrincante dándole un puñetazo en la mandíbula con la izquierda. Forcejearon mucho durante un clinch y el colegial de Georgia golpeó la nuca de McTigue con una serie de duras trompadas. Stribling descargó un hook muy vigoroso a la cabeza del campeón.

McTigue no mostró gran agresividad y pareció contentarse con parar los golpes y entrar en clinches. Stribling dió jabs repetidos con su relampagueante izquierda sin provocar una respuesta. Hizo estremecerse al campeón con una trompada, a la quijada, pero recibió un golpe con la derecha en contestación. Mc Tigue recibió un golpe en las costillas al sonar la campana.

SEPTIMO ROUND

McTigue inició el round con su primer ataque de veras, descargando una derecha y una izquierda a la cabeza pero Stribling hizo tambalearse al campeón con una izquierda recta a la punta de la quijada

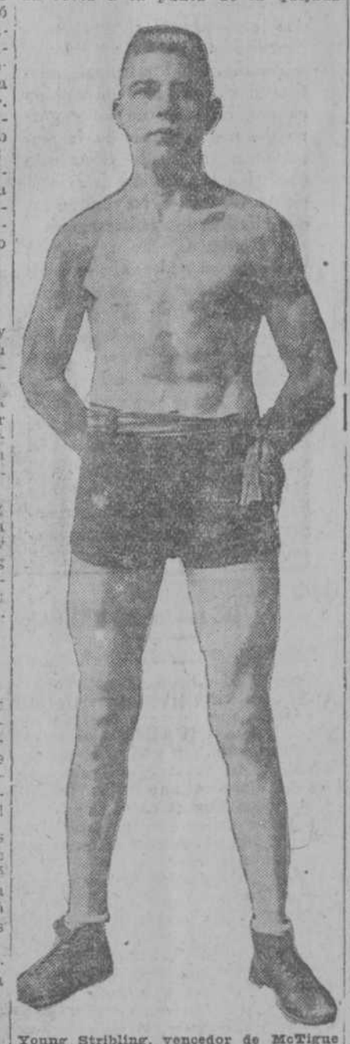

Young Stribling, vencedor de McTigue en el encuentro de anoche

aunque recibiendo una izquierda en las costillas. Stribling descargó un puñetazo con la derecha de arriba a abajo al cuello de gran efecto. El muchacho de Georgia pegó muy duro con la izquierda al cuerpo y cruzó con una derecha a la cabeza. Al sonar la campana estaban boxeando.

OCTAVO ROUND

Stribling apaleó al campeón con demoledores golpes al cuerpo y cabeza mientras estaban en el clinch. El campeón se vió obligado a retirarse hasta las cuerdas al acometerlo su adversario pero paró casi todos los golpes. Stribling trató repetidas veces de penetrar su guardia con la izquierda pero el campeón frustró la mayoría de esos ataques con su destreza defensiva. Hubo pocos golpes limpios debido a los frecuentes clinchs y a las tácticas adoptadas por ambos al pelear de cerca. El round terminó al evitar Stribling un puñetazo de izquierda con un movimiento de cabeza.

NOVENO ROUND

Mc Tigue descargó con ambas manos golpes al cuerpo pero recibió una izquierda de las que suelen a la quijada al salir del clinch. Ambos fallaron al tratar de dar golpes con la derecha y el retador paró una trompada de izquierda del campeón. Stribling meció la cabeza del campeón con dos duras derechas pero Mc Tigue logró cubrirse con gran rapidez. McTigue parecía aturdido y no pudo evitar una izquierda a la oreja. Stribling erró con la derecha al salir de un clinch cuando sonaba la campana.

DECIMO ROUND

Stribling propinó dos demoledores trompadas con ambas manos a la mandíbula pero McTigue entró en un clinch y devolvió los golpes con una derecha a la cabeza. Mc Tigue evitó una violenta acometida de su contrario y Stribling hizo rugir a la multitud al dar sus peculiares saltos antes de un ataque. Stribling tumbó a McTigue con una derecha a la quijada siguiendo con un feroz ataque al levantarse el campeón pero no teniendo exactitud sus golpes que erraron el blanco McTigue se salvó mediante un clinch rompiendo por todo el ring. Stribling descargó una potente izquierda al cuerpo pero el campeón volvió a apelar al clinch. Stribling llevó a McTigue hasta las cuerdas y lo martilleó ferozmente con golpes de todas clases. McTigue atontado y tambaleándose se dirigió a su ángulo en estado bastante comprometido al sonar la campana y los espectadores aclamaron al colegial con estentóreos aplausos.

UNDECIMO ROUND

Stribling lo inició con un furioso ataque al cuerpo forzando al campeón a retroceder hasta las sogas. McTigue se asió fuertemente a su contrincante en los clinchs pero fué un fácil blanco para la izquierda del joven boxeador. Este erró varios golpes por tener demasiada ansiedad de ganar por knockout. Mc Tigue dió unos jabs inofensivos a la quijada con la izquierda. El campeón entró con frecuencia en clinchs y se mantuvo a la defensiva. La campana sonó al separarlos el referee.

DUODECIMO ROUND

Stribling volvió a hacer retroceder al campeón hasta las cuerdas y durante un clinch le dió una tremenda trompada con la derecha. Mc Tigue bloqueó otro golpe con una misma mano y boxeó con cautela. El chico de Georgia estuvo corto con la izquierda y falló un swing de izquierda a la cabeza. McTigue convertido en un bailarín evitó que lo alcanzase otro furioso puñetazo con la derecha. El aspirante del Sur hizo grandes esfuerzos para descargar el golpe decisivo para la elusiva rapidez del campeón y su diestra labor defensiva lo mantuvieron fuera del alcance de la mayor parte de los golpes de su joven contrincante. Los espectadores gritaron repetidas veces a Stribling que tratara de noquear a su adversario.

DETALLES SOBRE LA VICTORIA DE STRIBLING

NEWARK, 31.

William L. Young Stribling, el colegial de Georgia, se abrió paso a trompada limpia hasta conseguir una victoria sensacional en su match con Mike Mc Tigue, campeón del mundo de peso completo ligero, pero su juvenil ansiedad le costó el perder una excepcional oportunidad de ganar el codiciado título con su triunfo.

Un gentío de casi 15.000 espectadores que llenaba el cuartel del Primer Regimiento, vió al nombrado joven de Georgia demostrar de un modo decisivo su superioridad sobre su veteran oadversario teniéndolo al bordo del knock out en el round décimo, pero Mc Tigue campeó el temporal y le arrebató los laureles del título que estaban ya al alcance de la mano de Stribling. Bajo las leyes de Newark, un campeonato no puede cambiar de posesor más que por foul o por knock out, y cuando Mc Tigue se mantuvo en pie al terminar el roung duodécimo y último, su corona, aunque un tanto ladeada y con varias abolladuras, continuaba adornando su cabeza.

Stribling peleando como los buenos en el encuentro más sensacional y encolerizado de su meteórica carrera, ganó todos los doce rounds sin excepción, a juicio de la mayoría de los cronistas deportivos con su irresistible y arrollador ataque. El muchacho de 19 años hizo todo lo posible para ceñirse los laureles de campeón del mundo, pero el exceso de ansiedad que se apoderó de él en la punta culminante de la pelea le costó el lograrlo.

El feroz ataque en el 10 que casi tumbó a Mc Tigue por los diez fatídicos segundos se siguió a un noveno round animadísimo en que las violentas trompadas de derecha a la cabeza estremecieron al campeón de pies a cabeza y lo pusieron groggy a ojos vistas. Casi al terminar el 10 round Stribling de pronto lanzó una violenta trompada con la derecha mientras peleaban muy de cerca. Dió de lleno en el punto vulnerable de la quijada de Mc Tigue y el veterano desplomándose al suelo rodó al través de las cuerdas y se incorporó sobre una rodilla. Era evidente que había sentido los efectos del golpe pero se levantó antes de que el referee pudiese contar tres y se lanzó a un clinch. Con la energía de la desesperación Stribling empezó a dar swings con ambos puños, pero el campeón, asiéndose a él,

(Continúa en la pág. DIECIOCHO)

CAPABLANCA VENCE A YATES, Y OCUPA EL TERCER LUGAR

LASKER DERROTA A BOGOLJUBOW EN EL APLAZADO, ADQUIRIENDO UNA ACENTUADA VENTAJA.

NEW YORK, marzo 31.

Hoy terminó la primera parte del Torneo Internacional de Maestros de Ajedrez al jugarse cinco de las partidas que quedaron aplazadas en días anteriores.

El doctor Lasker, de Alemania, excampeón del mundo, derrotó a Bogoljubow, de Ukrania, después de 71 movimientos, y éste último hizo tablas con Alekhine, de Rusia, sin volver a poner las piezas en el tablero, terminando ambos juegos por mutuo acuerdo, pues las posiciones así lo indicaban claramente.

José Raúl Capablanca, el campeón del mundo, ganó, como se esperaba, su juego suspendido con Yates de Inglaterra, y el campeón de los Estados Unidos, Frank Marshall, venció al francés Janowski, perdiedo Yates su juego con Maroczy.

El doctor Lasker campeón del mundo, continúa en primer lugar, habiendo aumentado su ventaja, pues le lleva un punto de ventaja al ruso Alekhine. Capablanca ascendió hoy al tercer lugar, teniendo 3 juegos ganados, 6 tablas y habiendo perdido 1.

Mañana por la tarde se celebrará un concurso de resolución de problemas y el miércoles se comenzará a jugar la segunda parte del Torneo Internacional de Maestros.

PARTIDA CAPABLANCA-LASKER

La posición de las piezas al reanudarse la partida entre Capablanca y Yates, era la siguiente:

Capablanca, blancas, 8 piezas: R2CD; T5TD; C6D; C5R; P4CD; P4AR; P4CR; P4TR.

Yates, negras, 7 piezas: R2CR; T3R; C5D; A8AR; P3R; P3CR; P3TR.

Juegan las blancas:

Blancas	Negras
63.—T8T	..P4C
64.—PAxP..	..PxP
65.—PxP	..A7C
66.—T8R	..T2AD
67.—T8D	..C3A
68.—C8R-|-..	..R1A
69.—CxT	..CxT
70.—R3A	..A2C
71.—R4D	..A1A
72.—P6C	..C2C
73.—C8R	..C1D
74.—P5CD..	..R1C
75.—P5C	..R1A
76.—P7C-|-..	..R1C
77.—P6CR..	..Se rinde

	G.	P.
Dr. Lasker	7½	2½
Alekhine..	6½	3½
Capablanca	6	4
Reti	6	4
Bogoljubow	5	5
Marshall	5	5
Janowski	3½	6½
Maroczy..	5	5
Tartakower..	5	5
Edward Lasker.	3	7
Yates	2½	7½

UN DIA AGRADABLE PASO EL TEAM FORTUNISTA EN EL CENTRAL MERCEDITA

UN VIAJE DELICIOSO, UN OPIPARO ALMUERZO CRIOLLO, UN MOVIDO DESAFIO DE BASE BALL Y UN REGRESO QUE ANIMO UN POBRE QUIVICANERO

El team del club "Fortuna" celebró el domingo su primer juego de año en el Central Mercedita, en Melena del Sur, con el club local y le ganó con anotación de 11x6.

Fué un viaje agradable. Siempre resultan así las "jiras" al campo de un conjunto de jóvenes agradables y simpáticos como sin duda lo son los que componen la novenita del Fortuna que ahora manichea Manolo Rojas.

Salimos de la Terminal minutos antes de las siete de la mañana, lo cual quiere decir que hubo que dejar la cama cuando "los gallos pelones cantan el ave maría".

Llegamos a Melena del Sur y en este lugar tuvimos que volver a montar en otro tren para llegar hasta el Central Mercedita, pequeño viaje que cuesta 29 centavos, en una "segunda" más mala que la que jugaba yo en mis buenos tiempos de pelotero. En el paradero de este último lugar nos esperaba Miguel del Sena, el conocido yachtman que fué el organizador de esa "jira", y quien se multiplicó en atenciones con los visitantes y a los que sirvió de cicerona, llevándolos al ingenio Mercedita que hacía dos días que había terminado la molienda.

Doce o catorce mil pesos en azúcar había almacenados en dicho Central. Ya puede imaginar el lector la cantidad de sacos que había, poco más o menos. Fernando Lasa, que es tan dulce, no tuvo más remedio que inclinarse en señal de derrota, lo había "noqueado" en cuestión dulzura, el Central Mercedita.

Bernardo Campos quería endulzarse la boca, pero a pesar de su prolijo trabajo, no encontró agujero en ningún saco, por lo que la boca se le hizo agua.

Miguel del Sena se dió cuenta en seguida de que la cara de Alfonso Peña no denotaba que se encontraba satisfecho, y adivinó que tenía una debilidad "que partía el alma". Para contentarlo dijo: "Vamos a la casa de máquinas para ver en qué condiciones está el cochino". Y allá fuimos más pronto que corriendo y vimos que ya estaba como para ser comido 'el rico lechón asado". Campos metió también los dedos en el horno improvisado y se quemó, después no lo volvió a meter en más nada.

Con el olorcito ya se habían contentado los muchachos. Se fueron a vestirse de peloteros y con esta indumentaria asaltaron la fonda. Un cabo del Ejército que se encontraba allí pasó tan grande susto con la presencia de los fortunistas, que en venganza no los dejó ni hablar. Los había confundido con una partida de veteranos y patriotas, pues el primero que había entrado en el restaurant había sido Silvino Ruíz que como perdió el turno del sábado en la barbería, tenía una patilla y una melena como la de García Vélez.

La medida del militar perjudicó al dueño del establecimiento; no pudiendo hablar los muchachos se entretuvieron solamente en comer, y del arroz con pollo y del lechón no quedaron ni los huesos. Peña batió el record y Puig acabó por tragarse un cuchillo, un tenedor y una cuchara. ¡Qué niños!

Un pequeño descanso para el reposo del almuerzo, y al terreno. Muy distante del Central, pero convino porque en la caminata a muchos les hizo bajar todo lo que habían comido.

Hacía un sol que partía las piedras. Roberto Rodríguez, poco acostumbrado a él, no se atrevió a practicar. Con un sweater sobre la cabeza pasó las primeras horas del medio día sentado en el suelo con los pies cruzados como un chino.

El juego dió comienzo y desde los primeros momentos se notó la superioridad de los forasteros quienes en el primer tercio del match hicieron las suficientes anotaciones para ganar.

Agustí, el pitcher local, no lo hizo muy mal. Su campo no le secundó bien y a eso se debe el carreraje de los fortunistas. Lo mismo le sucedió a Lasa, pues dos errores seguidos de Roberto Rodríguez en el mismo inning que había sustituído a Puig en la inicial, valió para que los del patio hicieran sus primeras carreras en el quinto.

En el sexto, sustituyó a Lasa Silvino Ruíz, y a éste le hicieron dos carreras en el noveno acto al embasarse por error de Rosas, Vázquez que entró después en home conjuntamente con Toledo; aquel batazo de tres bases de éste, que también entró por otro toletazo de la misma magnitud del pitcher Agustí.

Una reconfortable ducha, un buen refrigerio y a la Estación.

El viaje de regreso fué aún más delicioso que el de ida. Durante el trayecto le dieron una "mareada" a un pobre quivicanero. Lo pusieron como una uva.

PETER.

FORTUNA

	V.	C.	H.	O.	A.	E.
Rosas, ss.	3	0	0	3	3	1
Campos, lf.	4	3	2	0	0	0
Ruíz, 3b, y p. . . .	4	2	0	1	2	1
Cachalote, 2b. y 3b.	3	3	3	2	4	0
Peña, c.	5	2	1	8	0	0
Puig, 1b.	3	1	1	5	2	0
Rojas, cf	1	0	0	0	0	0
F. Lasa, rf..	3	0	2	2	1	0
R. Rodríguez, 1b. .	2	0	1	4	1	2
E. Rodríguez, 2b. .	3	0	1	1	1	0
Totales. . .	32	11	12	27	16	4

(Continúa en la pag. DIECIOCHO)

GANO EL "ATLETICO DEL CERRO"

El sábado se encontraron en los terrenos de "Arenal Park" los clubs "Atlético del Cerro" y el del "Reparto Tejar", venciendo los primeros por su fuerte batting que se impuso en todos los momentos.

Se distinguieron en este juego, del team de los vencedores Carlos y Bulat y de los otros, Canosa y Pedro.

A continuación la anotación por entradas:

Atlético. . . .	1	2	1	6	3	0	4	0	1	12
Tejar.	0	0	1	2	0	1	0	0	0	4

Baterías: Bulat y Tres; Mompo Bulat y Bulat.

Actuaron de umpires: Rodríguez y Ríos.

CAMPEONATO NACIONAL DE AMATEURS

CONVOCATORIA

JORGE ARMANDO RUZ Y GARZON, Secretario General de la Liga Nacional de Base-Ball de Amateurs de la República de Cuba, cumpliendo el acuerdo tomado por este organismo en la sesión efectuada con fecha 28 del actual, hago saber:

Primero:—Que se convoca a todos los clubs de la República de Cuba que representen oficialmente a alguna Sociedad constituída legalmente con un año de antelación o a alguna corporación dedicada a la enseñanza secundaria o superior para jugar y decidir el Campeonato Nacional de Base-Ball de Amateurs de Cuba del año de 1924-1925.

Segundo:—El período de admisión durará diez y seis días que se empezarán a contar el día siguiente de la fecha de esta convocatoria, venciendo por consiguiente, el término el día 15 de Abril del corriente año, a las seis de la tarde.

Tercero:—El Campeonato comenzará el domingo 27 de Abril del corriente año 1924.

Cuarto:—Los Clubs que deseen tomar parte en el Campeonato deberán tener todos los requisitos y cumplir todas las formalidades que exigen los vigentes Estatutos porque se rige esta Liga, acompañando además una certificación acreditativa de que el Club o Sociedad aparece inscripto en la Unión Atlética de Amateurs de Cuba.

Quinto:—La solicitud de admisión deberá dirigirse al Secretario de la Liga señor Jorge Armando Ruz, calle de Habana número 91, altos, en esta ciudad de la Habana, dentro del término señalado en el número segundo, acompañando a la misma todos los documentos que exijan los Estatutos.

Y PARA GENERAL CONOCIMIENTO se publica la presente convocatoria en la Habana a veinte y nueve de marzo de mil novecientos veinte y cuatro.

Liga Nacional de Base Ball de Amateurs

Jorge Armando Ruz,
Secretario General.

LOS YANKEES GANAN AL ROCHESTER DE LA INTERNACIONAL

MOBILE, Ala., marzo 31.

Los Yankees neoyorquinos ganaron hoy su primer juego de exhibición al club Rochester, de la Liga Internacional, por 8 carreras contra 2.

Babe Ruth bateó un jonrón, mandando la pelota sobre la valla del centro del campo, o sea a una distancia de 436 pies.

Suscribase al "DIARIO DE LA MARINA"

Manolo Rivero llegando a la meta del Guayabal.

Tripulantes de la Cunningham, el auxiliar F. Hossum y su machacante, el de la izquierda.

LA FALTA DE EXPERIENCIA IMPIDIO A STRIBLING NOCKEAR A MC TIGUE

COMO LLEGO LA RISUEÑA PRIMAVERA LOS FANATICOS, QUE AYER LLENARON EL HABANA MADRID FUERON DE PUNTA EN BLANCO

Un precioso inicial. Seis hermosos empates. Lo ganaron Delfina y Mercedes. En el segundo se peloteó poco y mal. Lo perdió Consuelín. Angeles y Lolina ganaron de calle a Aurora y la Anarquista.

BEBE Y SUDA

Se han colado sin pedir permiso a nadie los días de bebe y suda, de pasar de la categoría de hombres a la de filtros. ¡Adiós los gabanes de la Plaza del Vapor, adiós los tapabocas populares. ¡Adiós las plumas gentiles, los señoriales terciopelos, los boas coquetones! Venid enhorabuena los **pris**, los trajes blancos del **cien**, las faldas alas, ondulantes, transparentes, los abanicos inquietos, y las sombrillas de fantasías multicoloras.

De punta en blanco el Jurado, presidido por don Román Beloqui, el que allá por los madriles gastaba largo y amplio **paletó** de diez mil francos. De blanco los señores de la **cátedra**, de dril lavado y de pajilla **finoli** todos los gritantes y aplaudientes, en mangas de blanca camisa los fanáticos de las altas gradas, de blanco el cornetín, el trombón, el bajo y los clarinetes de la orquesta de blanco el canchero, el pelotero, el niño que corre las pelotas, y de blanco los corredores, los de las vidrieras, los de la cantina, de blanco el respetuoso moreno que lustra los zapatos.

Todo lleno todo, todo blanco. El lunes del Habana Madrid era el primer gran lunes de la primavera encantadora. Bebamos y sudemos, seamos filtros y para continuar peloteando crónicas saquemos el saco, doblemos los puños de la camisa y quitemos el cuello.

¡Y aurrerá!

UN BUEN INICIAL

Las del inicial, de 25 tantos, no tuvieron en cuenta que era lunes neurasténico, todo lo contrario, pensaron que era el primer día de primavera y que había que saludar a las flores con un saludo elegante y risueño, y palabra que lo hicieron a maravilla, jugando una gran decena de salida, otra gran decena como segunda parte, y un quinquenio superior. Pasaron empatados y aplaudidos por uno, dos, seis, once, diecinueve y veinte. Y las blancas se quedaron en 22.

Las blancas eran Mary y Ursinda. Y las azules, Delfina y Merceditas.

UN MAL SEGUNDO

El segundo, de 30 tantos, no se pareció al primero pues resultó propio de los lunes lunático. A pesar de peloteario las blancas, Angelita y Consuelín, y las azules, la Elbarresa y Gloria.

Todo azul, azul el tanto uno, azul toda la primera decena, azul toda la segunda, azul toda la tercera y azul el simpático don 30.

Angelita no hizo nada de particular y Consuelín, desfallecida y **paraguean-do**, todo se lo entregó a la Elbarresa, que lo hizo polvo, sin que la Elbarresa se saliera de sus casillas ni usara ni abusara de su **pistolón**. Gloria ni **fu** ni **fa**.

Las blancas salieron vencidas y el papelito que hicieron fué de estraza.

EL FENOMENAL

No lo fué más que a medias muy medianas. Lo jugaron las blancas, Aurorita y Josefina contra las azules, Angeles y S. M. Lolina.

Pelotearon cuatro tantos de la serie **pasmante**, igualaron en dos, gran ovación. Y cuando esperábamos que el peloteo tomaría el vuelo ingente que debía tomar, tratándose de dos parejas tan pegantes, el partido nos dió en la frente con el hacha cruel de los desencantos.

Lo ganan los azules de calle. Sin apurar todo su frenético frenesí el angel donoso de Angeles, sin que la Reina se mostrara augusta en su reinado.

Aurorita sacó muy corto. Y Josefina peloteó con frialdad, sin meter toda la dinamita de su gentileza y gallardía.

Acaso porque las cuatro no estuvieron en lo suyo llegaron las blancas en 26.

LAS QUINIELAS

Ya hacía días que no lanzábamos el alarido flamenco de **Olé Antoné**, pero ayer lo gritamos a pleno pulmón: **Olé Antoné** se llevó la primera de la tarde.

Y la Elbarresa, que tiene sus días, aunque sean lunes neurasténicos, se llevó la segunda.

Don FERNANDO

FRONTON HABANA-MADRID

MARTES 1ro. DE ABRIL
A LAS 7 Y 30 P. M.

PRIMER PARTIDO A 25 TANTOS
Rosina y Antonia, blancos
contra
Angelita y Matilde, azules.
A sacar blancos del cuadro 10 1|2 y azules del 11.

PRIMERA QUINIELA A 6 TANTOS
Matilde; Aurora;
Elisa; Mercedita;
Antonia y Angelita.

SEGUNDO PARTIDO A 30 TANTOS:
Tomasita y Petra, blancos
contra
Mary y Angeles azules.
A sacar blancos del cuadro 10 y azules del cuadro 9 1|2.

SEGUNDA QUINIELA A 6 TANTOS
Consuelín; M. Consuelo;
Lolina; Elbarresa;
Petra y Angeles.

TERCER PARTIDO A 30 TANTOS
Consuelín y M. Consuelo, blancos
contra
Elbarresa y Lolina, azules.
A sacar blancos del cuadro 10 y azules del 12

LOS PAGOS DE AYER

Primer partido:
AZULES **$3.05**

DELFINA Y MERCEDITA. Llevaban 34 boletos.

Las blancas eran Mary y Ursinda; se quedaron en 22 tantos y llevaban 21 boletos que se hubieran pagado a $4.75.

Primera quiniela:
ANTONIA **$2.30**
Ttos. Btos. Dvdo.

Matilde	2	49	$ 7.94
Elisa	3	107	3.63
Mercedita	0	36	10.81
Angelita	4	31	12.55
ANTONIA	6	164	2.30
Encarna	3	66	5.89

Segundo partido:
AZULES **$2.93**

EIBARRESA Y CONSUELIN. Llevaban 67 boletos.

Las blancas eran Angelita y Coosuelín; se quedaron en 19 tantos y llevaban 37 boletos que se hubieran pagado a $5.07.

Segunda quiniela:
EIBARRESA **$5.70**
Ttos. Btos. Dvdo.

Angeles	0	101	$ 3.66
Gracia	4	42	8.82
Lolina	5	34	10.90
M. Consuelo	1	106	3.49
EIBARRESA	6	65	5.70
Josefina	2	88	4.21

Tercer partido:
AZULES **$3.60**

ANGELES Y LOLINA. Llevaban 34 boletos.

Las blancas eran Aurora y Josefina; se quedaron en 26 tantos y llevaban 32 bletos que se hubieran pagado a $3.80.

PERIPECIAS DEL "PACKARD" EN LAS CARRERAS DEL 30

Una de las notas más interesantes de las carreras del día 30 la dió la actuación del "Packard" uno de los favoritos de la primera categoría. Por una causa estúpida no pudo terminar felizmente y gracias que el caso no acabó en tragedia.

Empezó de manera espectacular llevando hasta Buen Retiro un tiempo poco más o menos como el coche de Manolo Rivero, pero pocas cuadras después tuvo que pararse. El driver se apeó y trató de aflojar el freno izquierdo cuya llave de ajuste encontró completamente apretada, cosa que no se la explica—no siendo por mala intención—porque el mecánico le aseguraba haberla dejado bien dos días antes cuando puso fricciones nuevas a los frenos.

A pocos metros volvió a parar y le echó aceite a la llave y siguió su carrera. Ya en Marianao las voces del público advirtieron a los ocupantes del Packard que la carrocería se estaba quemando por haberse prendido el freno izquierdo. Pararon nuevamente y fueron en busca de varios cubos de agua con que apagar el incendio, que pudo culminar en gran desgracia si llega al tanque de gasolina.

Apagadas las llamas, el Packard reemprendió la marcha como un tiro. Entraba en las curvas sin usar los frenos y así fué que hizo una carrera loca, espeluznante que dejó maravillados a cuantos lo vieron.

Tenía que ser así, porque después de haber perdido por lo menos cinco minutos en las tres paradas, llegó al Guayabal con solo una diferencia de 3 minutos y medio sobre el mejor clasificado. Esto sin tener en cuenta que llegó con la rueda izquierda otra vez trancada, rozando la goma contra el suelo.

Como que el reglamento prohibe trabajar en los carros en la meta, después de dada la señal de partida al regreso trataron el driver y su ayudante de destrabar el freno pero sus esfuerzos fueron inútiles, no pudiendo reanudar la marcha.

Esto causó general desconsuelo porque muchos creyeron ver en el Packard el ganador por más que según el decir de los que vieron el viaje de regreso de Manolo Rivero éste hubiera ganado la prueba con un margen apreciable si no le ocurre el accidente en Buen Retiro. Su paso por allí ya acusaba una buena ventaja.

No obstante, el segundo puesto después del coche Stutz especial de Manolo es probable que lo hubiera ganado el Packard, ganando además el primer premio de los coches de stock toda vez que ninguno de los otros aspirantes a este premio llegó a la meta de Guayabal.

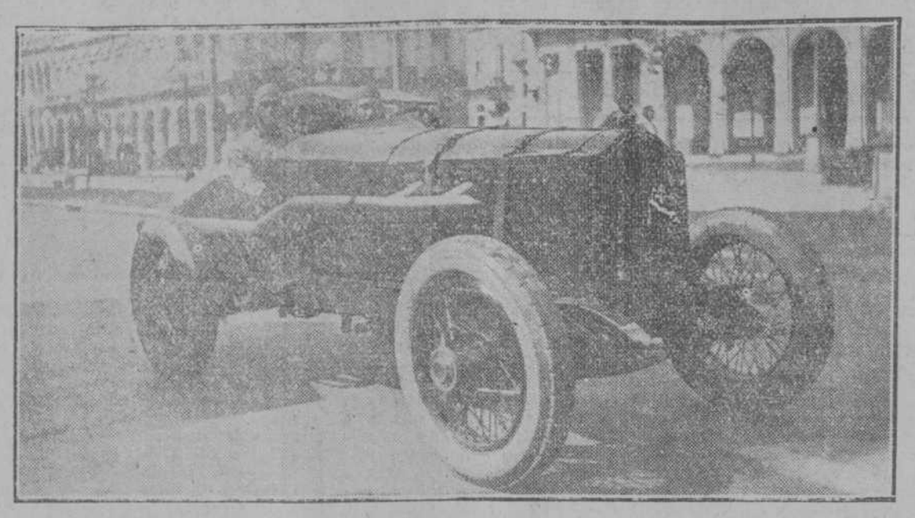

EX-SOLDADO DIAZ VS LOMBARDO EL PROXIMO SABADO EN LA ARENA COLON

Ayer por la tarde vimos al ex soldado Angel Díaz en su training Camp de Arena Colón durante se preparaba y en una oportunidad le preguntamos cómo estaba y qué pensaba sobre su pelea del próximo sábado por la noche en la Arena Colón contra José Lombardo, el champion del Centro y Sur América.

Díaz nos dijo lo siguiente: Estoy mundial, como nunca lo he estado, me estoy preparando muy bien y subiré al ring el sábado por la noche a demostrarle a Lombardo, que soy superior a Fraga y tan bueno como él. Yo tengo la seguridad de que Lombardo no me gana y como no suba al ring bien claro, lo rompo de lo que no hay manera.

Indudablemente, la pelea es de lo mejor, debido a que los dos muchachos son primera de primera y que se tienen ganas de parte a parte. Nosotros nos permitimos recomendarle a todos los fanáticos cubanos, que gustan de las buenas peleas, que no dejen de ver el magnífico programa confeccionado para el próximo sábado día 5 en la Arena Colón, por la noche.

En el semifinal pelearán 10 rounds el Orgullo de Asturias, Eugenio Fernández contra Mike Publes, un muchacho que todos conocemos y que seguramente le dará una buena pelea a Fernández.

El segundo preliminar será a ocho rounds y en él tomarán parte el boxeador matancero Joselito García contra Young Smith, uno de los buenos del establo Bull Dogs.

La función dará comienzo con un preliminar a seis rounds entre el galleguito Antonio Iglesias y el joven Kid Salgado que ha prometido darle a Iglesias la pelea de su vida.

CAPABLANCA DERROTO A YATES

NUEVA YORK, Marzo 31.

José Raúl Capablanca derrotó hoy a Yates, ganando el juego aplazado en el torneo internacional de maestros ajedrecistas.

Yates se rindió cuando llegó a la 77 jugadas.

JACK HENDRICKS Y JAKE DAUBERT

Jack Hendrick (el de la derecha), manager del Cincinnati, sucesor de Pat Moran, mostrándole una ingeniosa jugada a Jake aubert, primera base del club, en el campamento de prácticas de Orlando, Florida

GANO EL "SANTA MARIA DEL ROSARIO"

APABULLO AL "CAÑON DE BELEN" HACIENDOLE 18 CARRERAS

(Por telégrafo)

Santa María del Rosario, marzo 30.

En terrenos de "Amador Park" celebróse esta tarde soberbio desafío de base ball entre clubs local (Santa María) y el visitante "Cañón de Belén" La artillería de este team no dió señales de vida, pues el lanzador Raul Nápoles dominó por completo a los bastmen. El juego terminó con la anotación de 18 por 7. Inmenso público presenció el juego. Los players visitadores hicieron una impresión bastante pobre. Se distinguieron al bat del club local. Alberto Rojas, Miguel Embade, Cecilio Mesa y el pitcher Nápoles. Por correo detalles.

Pérez, Corresponsal.

INAUGURACION DE LA TEMPORADA HIPICA DE PRIMAVERA EN BOWIE

BOWIE, Maryland, marzo 31.

Los aficionados al sport hípico llegarán aquí de todas partes del país para presenciar mañana la inauguración de la temporada de primavera. El evento durará 11 días, con una distribución diaria de bolsas de más de 12 mil pesos.

El handicap inaugural con un aditamento de $5,000 para caballos de tres años y más por una distancia de 7 furlongs, es la más notable del primer día. Se han inscripto 16 caballos de pura sangre, incluso Thorndale, Dunlin, General Teacher, Reparation y Opperman.

La pista se halla en regulares condiciones.

Entre los prominentes turfman que estarán representados en la inauguración figuran Harry Payne Whitney, Almirante Cary T. Grayson, J. S. Cosden, R. T. Wilson, Samuel Ross, Robert I. Miller y Richard F. Carman.

ANTONIO VALDES PELEARA CON TIM O'DOWD EL DIA 18 EN TAMPA

LUIS PARGA CREE CONSEGUIR PARA EL DIA 4 UNA PELEA A CASALA

Por cartá que recibimos de Luis Parga, el conocido manager de boxeadores, sabemos que Antonio Valdés celebrará el match de revancha con Tim O'Dowd el día 18 de Abril, en Tampa.

Nos dice Parga que espera conseguir también una pelea para Casalá el próximo día 4, la que se efectuará en Tampa o en Savannah, Ca.

La pelea que están llorando los promotores aquí, nos dice Luis en su carta fechada en Tampa, es la de Aramis del Pino con Lew Silver, pero en ella no se puede pensar por ahora, sino más adelante, por el bout que tiene en perspectiva el criollo con Lalo Domínguez.

Tal vez mañana podamos publicar algo sobre las últimas peleas de Antonio Valdés y Tim O'Dowd y la de Ponce con Flynn, pues nuestro amigo nos anuncia que por correo nos la remitirá para que se la demos a conocer a los fanáticos cubanos.

TODAS LAS FERVIENTES DEVOTAS Y DEVOTOS DEL GRAN DEPORTE VASCO HICIERON ACTO DE ENTUSIASTA PRESENCIA EN EL POPULAR PALACIO DE LOS GRITOS

El inicial salió de calle, porque Mallagaray estuvo fatal. Se quedó en el salao 13. Bien Unzueta y Odriozola. — En descomunal tragedia, Ruiz vence a Millán. Ruiz jugó a la pelota más que todos los fenómenos delanteros.

LOS DEL PATIO SOMOS ASI

Aunque lunes, no dejaron de aportar por el Palacio de los Gritos todos los fervientes devotos y todas las fervorosas devotas, y graciosas y juncales, sin duda para cumplir el acuerdo, tomado por la unanimidad del gran fanatismo, de no perder ni una oche, ni una tarde, ni un partido, ni una quiniela ni siquiera un pelotazo, aunque el pelotazo lo dispare la cesta de Eusebio, el Fenómeno, y les cierre una **ventana** o les vuele la **bola** que portan y transportan los dos hombros.

La afición renace; poco a poco, pero renace la buena afición; la que sabe de jugar con garantías; la que quiere sabor y color, estilo de pelota clásica. Lo demuestran la animación y el entusiasmo que ayer flotaba de la numerosa y distinguida concurrencia que llenaba el viejo, pero honorable Jai-Alai, donde floreció a la vida, al triunfo y al arraigo en Cuba el Deporte vasco; que arraigó tanto que no son pocos ni los peores los cubanos que metieron la mano en el **guante** de mimbre para decir aquello de "Nosotros también somos", y ¡Aurrerá! que estamos prestos a demostrarlo. Y que lo demostraron, fué **bobería**, caballeros, ya que hoy son pelotaris consagrados por el aplauso público y forman en los más formidables **Cuadros** del pelotarismo actual.

¡Los del **patio semos** así!

¡AY AY AY!

Llegada la hora, salieron los chicos chiquitos del Cuadro a pelotear los 25 tantos del primer partido del primer día de la semana. Como los lunes suelen ser días de suela, pues estaban presentes la mar de zapateros con título científico y del aire libre.

De blanco, Unzueta y Odriozola.

De azul, Mallagaray y Erdoza IV.

No piensen ustedes en arranques, en rachas, en avances, en empates dislocantes ni en peloteos furibundos. **¡Ningún de eso!**

El partido fué más blanco que una sábana blanca de camá matrimonial. Pues se lo llevaron de calle y a toda velocidad el hermano del gran Cecilio y Odriozola, que es pariente del **Rey** que manda y ahorca y gobierna en Alejandría, la tierra de las rosas y de los higos **pasos pasnos**.

No vayan ustedes a creer que Unzueta se tragó la gente y que Odriozola se **bebia** los niños. Nada de eso. Se concretaron a jugar bien. La causa del fracaso de los azules, que ¡ay! se quedaron en el **salao** trece, fué Mallagaray, que dió más **ayes** que el dolor.

Que no dió una.

Lo lamentamos, y a otra cosa.

EL DUELO A MUERTE

Siempre que salen a la cancha estos dos simpáticos delanteros, Millán y Ruiz, ya se sabe: vamos al **frontón** todos los que estamos en el secreto para no perder ni un átomo de la arrogante competencia que se traen.

Ruiz y Millán, que acaso son compañeros que se quieren, se odian cordialmente como profesionales. Discuten airadamente todos los días y en cuanto se ven uno frente al otro en el programa, se amenazan y retan y no se muerden la oreja como los italianos, porque sus compañeros lo impiden en nombre del cariño que a los dos profesan. Y Eloy, que sabe de esta arrogante competencia, en cuanto puede los **casa** para que se tiren los escaparates a las **tettes**.

Ayer se vieron en el programa, se retaron con una mirada todo un poema de rencor, y por la noche salieron **pa** la cancha con la lanza en ristre, la bisera levantada, con la gravedad de los que **"al campo don Nuño van"**.

De padrino de Millán salió Erdoza, de blanco.

De padrino de Ruiz, salió Martín, el gordo de peso completo, completamente simpático.

El duelo era a muerte a choteo y a desprestigio del que cayera rodando.

Comenzaron. Los blancos salen por delante y los azules por detrás; peloteando todos dos rachas bravas de verdad, se empatan en siete y en nueve.

Los combatientes, valientes, firmes, serenos; se tiraron machetazos bravos; pero **pararon** con arte y sin **romper**. Grandes aplausos.

Ruiz, el Cid, palidece y verdea; mira con mirada interrogativa a Martín y Martín, por la telegrafía de mimbre, le aconseja que avance, que **bata** y que se tire a fondo.

¡**Pa** qué fué aquello!

Allá van Ruiz y el Cid. Ruiz saca, corta, remata, contrarremata, pelotea, coloca; le da una estocada a Millán aquí; otra allí; otra en la arena; otra en el rincón; otra en el centro; otra, otra y otra. Una lluvia de estocadas certeras, profundas, mortales de necesidad. Descompone, descuaja, arrolla y mata a Millán; lo puso tan loco que Millán en su desastre también descompuso a su padrino, que en el ardor del combate desoyó sus sabios consejos.

Ruiz jugó a la pelota más y mejor que todos los delanteros conocidos y por conocer. Y Martín le ayudaba sonriendo de ver a su ahijado dando las estocadas hasta la **cazoletta**.

Los blancos quedaron en 15.

¡¡Que se repita!!

LAS QUINIELAS

Ruiz, pensando que tenía que entrenarse para meterse en la **harina** de los 30 tantos del segundo, pues se entrenó llevándose la primera quiniela.

Y Erdoza No. 4 se llevó la del cierre, pagando como don Chavarri, el de Bilbao.

Fernando RIVERO.

FRONTON JAI ALAI

MARTES 1ro. DE ABRIL
A LAS 8 1|2 P. M.

PRIMER PARTIDO A 25 TANTOS
Mallagaray y Angel, blancos
contra
Lucio y Aristondo, azules.
A sacar blancos y azules del 9 1|2

PRIMERA QUINIELA A 6 TANTOS
Marcelino; Martín;
Gabriel; Juaristi;
Aristondo y Altamira.

SEGUNDO PARTIDO A 30 TANTOS
Juaristiy Teodoro, blancos
contra
Elola Mayor y Gómez, azules.
A sacar blancos y azules del 9 1|2

SEGUNDA QUINIELA A 6 TANTOS
Machín; Larrinaga;
Salsamendi; Ruiz;
Lucio y Angel.

LOS PAGOS DE AYER

Primer partido:
BLANCOS **$4.58**

UNZUETA Y ODRIOZOLA. Llevaban 46 boletos.

Los azules eran Mallagaray y Erdoza IV; se quedaron en 13 tantos y llevaban 70 boletos que se hubieran pagado a $3.11.

Primera quiniela:
RUIZ **$5.93**
Ttos. Btos. Dvdo.

RUIZ	6	91	$ 5.93
Erdoza Mayor	3	67	8.05
Aristondo	4	116	4.65
Elola Mayor	1	80	6.74
Juaristi	4	164	3.29
Altamira	4	117	4.61

Segundo partido:
AZULES **$4 05**

RUIZ Y MARTIN. Llevaban 125 boletos.

Los blancos eran Millán y Erdoza Mayor; se quedaron en 16 tantos y llevaban 151 boletos que se hubieran pagado a $3.40.

Segunda quiniela:
ERDOZA IV **$11.98**
Ttos. Btos. Dvdo.

Unzueta	0	113	$ 4.24
Tabernilla	0	75	6.39
Odriozola	2	72	6.65
Erdoza IV	6	40	11.98
Jáuregui	1	131	3.65
Angel	3	133	3.60

EL MATRIMONIO DEL PLAYER HORNSBY

SAN LUIS, Mo., marzo 31.

Roger Hornsby, campeón bateador de la Liga Nacional y player estrella de los Cardenales del San Luis, se casó el 28 de febrero con la esposa divorciada de John A. Hine, agente de automóviles de la localidad, quien lo había amenazado con ponerle pleito por haberla enajenado el afecto de su esposa, según se averiguó hoy.

Hornsby se divorció de su primera esposa el 27 de junio de 1923, donándole $25,000 y concediéndole la custodia de su hijo.

LOS PROBLEMAS DE BASE BALL Y LOS FANATICOS

Tenemos en poder nuestro una carta del señor Ricardo Suárez refutando la publicada por el "Umpire que no actúa" en nuestra edición de fecha 28 último, la que no damos a conocer, de acuerdo con el señor Suárez, por haber sido sometida la consulta del discutido problema de base ball a la consideración de Billy Evans, afamado árbitro de la Liga Americana.

Cuando se reciba la contestación del señor Evans se traducirá correctamente y se dará a conocer íntegra. Así terminaremos la polémica entre el "Umpire que no actúa" y el señor Suárez y se le dará la razón a quien le corresponda.

Momento decisivo

—¿Y de estos otros muestrarios?

—¡De esos, nada! Los seis fluses los quiero de telas de EL DANDY, que son —indiscutiblemente— las más elegantes y las que mejor resultado dan.

Tenemos divinidades en gabardinas austriacas, inglesas y americanas.

EXIJA SIEMPRE NUESTROS MUESTRARIOS

"EL DANDY" *Pañería Fina*
Aguacate 47

UNION ATLETICA DE AMATEURS DE CUBA

CONVOCATORIA

Se cita por este medio a los señores Guillermo Villalba, J. G. Ruiz, Antonio Carrillo, Piter Fernández, Hilario Fránquiz, miembros de la Comisión de Base Ball, para la junta que esta Comisión celebrará el día 2 de abril de 1924, a las nueve p. m., en Obrapía 49 altos.

Unión Atlética de Amateurs de Cuba.
Comisión de Base Ball.

NUEVOS MODELOS

De la afamada marca "Packard", cuyo nombre simboliza siempre las mas elegantes creaciones en calzado para caballeros, acabamos de recibir unos originales modelos propios para el verano, que han de merecer, por su novedad, belleza de líneas y calidad de pieles, la sanción de los elegantes.

En nuestra vidriera central exhibimos, a partir de hoy, tan originales creaciones, que solo podrán ser adquiridas en nuestra casa, por la exclusividad de representación que ostentamos.

No deje de verlas.

LA EMPERATRIZ

GRAL. CARRILLO NUM. 36. (Antes San Rafael)
HABANA

C 2914 1d-1

Usted sabe bien

Que para conseguir muebles en condiciones hay que ir a

LA PREDILECTA

Muebles finos y modestos, al contado y a plazos.

Exposición y venta: S. Rafael 171 y 173 — Teléfono: A-1729 — Almacenes: G. Carrillo 152

CAMA SIMMONS A $11.00 CON BASTIDOR

CORRESPONDENCIA SEMANAL DE LA PRENSA ASOCIADA

LA ECONOMIA DE LA MAQUINARIA EN LA AGRICULTURA

El departamento de estadística de la Asociación de Fabricantes de Maquinaria Agrícola, ha hecho un cómputo según el cual los agricultores de Estados Unidos han ahorrado en conjunto 1,382,539,204 días en la producción de ocho de los principales frutos de la tierra. El punto de comparación es lo que se tardaba el labriego de hace cien años en cultivar un determinado pedazo de terreno.

Ahora, estimando en tres dólares diarios el costo de cada peón en los cultivos de trigo, avena, centeno, maiz, patatas y cebada, y en dos dólares el jornal en las labores de las plantaciones de algodón, habríase ahorrado la cantidad de $3,814,-205,412 gracias al reemplazo de la labor manual por la maquinaria. Esto mismo ha hecho posible la concentración de los habitantes en las ciudades para dar vida a la industria visto que ahora sólo un 30 por ciento de la población avecindada en los campos provee al sostenimiento del 70 por ciento que vive en la ciudad.

De acuerdo con los mismas estadísticas, el valor total de la maquinaria agrícola es inferior aún a la suma economizada el año pasado en la producción de las ocho cosechas antes enunciadas. Recordando las observaciones del presidente Washington, que tanto se interesó por estimular el progreso agrícola aplicándolo a su hacienda de Virginia, se llega a la comparación de que en aquellos tiempos se empleaban 61 horas y cinco minutos en producir un acre de trigo, mientras que hoy día sólo se necesitan para hacer la misma labor 3 horas, 19 minutos y 12 segundos.

UN MONTECARLO PARA LAS ISLAS DE LA MANCHA

Acaba de formarse un sindicato en Londres con el objeto de procurar el establecimiento de un casino de juego en alguna de las islas del Canal de la Mancha, a fin de no dejar que los aficionados al juego en Inglaterra vayan a dejar su fortuna en la Riviera o en otros centros del vicio.

Con tal objeto se ha pedido a los habitantes de Guernsey o de Jersey que adopten una ley que haga legítimo el juego de azar. La compañía ha hecho fuertes inversiones en hoteles y otras propiedades en las islas, para tener de esta manera la influencia del contribuyente directo de su favor cuando llegue el caso de votar en favor de tal ley.

EL ESTADIO DE COLOMBES PARA 60,000 ESPECTADORES

El Estadio para los Juegos Olímpicos que se construye en Colombes, cerca de París, tendrá capacidad para 60,000 personas, de los cuales 10,000 ocuparán lo que se llamará la Tribuna de Honor; 10,000 estarán en una galería cubierta en la pista opuesta a las tribunas; otros 15,000 asientos se hallarán distribuídos en cuatro grupos situados al comienzo de las cuatro vueltas de la pista. Habrá por último 25,000 asientos al descubierto en las dos cabeceras.

Con los 34 pasadizos de 20 pies de ancho que se ha dejado, el constructor M. Faure-Dujarric espera que el recinto pueda vaciarse en 2 minutos. Se ha consultado espacio para 1,500 atletas; 38 cuartos de vestir con espacio para 1,200; ochenta baños de lluvia; cuatro gabinetes de masaje un hospital atendido por la Cruz Roja. Las tribunas de la prensa tendrán capacidad para 800 corresponsales.

LA VIVIENDA COMO ESPEJO DE CONDICIONES SOCIALES

A estar a lo que dice el profesor W. C. Hays, de la Universidad de California, las condiciones sociales de un país se reflejan en su arquitectura, a despecho de la imitación externa de los estilos de otros pueblos.

Así por ejemplo, la arquitectura americana es individual. Las condiciones económicas actuales y la propagación de los conocimientos higiénicos han producido en nuestro país, dice el profesor Hays, dos cosas características: la cocina que sirve al mismo tiempo de despensa y comedor, y la azotea-dormitorio.

Según el mismo especialista, se puede reconstituir las condiciones sociales de razas extintas estudiando las ruinas de sus viviendas. La vida de los egipcios, chinos y europeos antiguos se reflejaba en sus habitaciones. En los tiempos caballerescos se hizo necesaria la seclusión de los castillos, pero con la invención de la pólvora sus pesados muros perdieron su valor, y fueron reemplazados por construcciones más ligeras y mejor aireadas.

El profesor Hays está dando un curso en la Universidad en relación con los orígenes de la vivienda humana, su aplicación y el desarrollo que ha experimentado hasta nuestro tiempo.

ELOGIO DE LA COCINA NORTEAMERICANA

La mujer norteamericana es la mejor cocinera del mundo y sus maridos los mortales más bien alimentados, a atenerse a lo que dice Miss Bessie Swan, jefe de la oficina de Economía Doméstica de la Asociación Americana del Gas. Según ella la mujer norteamericana es más feliz que nunca cuando prepara con manos la comida de su familia y se sienta a la mesa a saborearla en su compañía.

Jamás se había visto una abundancia tal de publicaciones relacionadas con el arte de cocinar, y sin embargo el público pide más. A juicio de Miss Swan, si bien es verdad que a consecuencia de la guerra muchas mujeres tomaron los empleos que abandonaban los conscriptos, haciendo del restaurant su proveedor doméstico, ahora las cosas comienzan a volver a la normalidad, y el hogar vuelve a ser el centro predilecto de la mujer.

LAS PERDIDAS EN LOS CONFLICTOS OBREROS

El número total de días perdidos a consecuencia de disputas entre patrones y obreros en Inglaterra y el norte de Irlanda, según estadísticas del Ministerio del Trabajo, llega a 26 millones, 86 millones, 20 millones y 10 millones 500 mil en los años 1920, 1921, 1922 y 1923, respectivamente. Estas cifras que han sido dadas por el gobierno en respuesta a una interpelación en el Parlamento, no consultan el tiempo perdido fuera de los establecimientos donde ocurrieron esas disputas.

LA EXPORTACION DE AUTOMOVILES FRANCESES

En 1923 fueron exportados de Francia 28,261 automóviles con un valor total de 730,337,000 de francos al mismo tiempo que se importaban 8,400 coches de un valor de 577,775, tipo de francos al depreciado cambio actual.

EL INGLES PROPAGADO POR LA RADIOTEIEFONIA

El presidente de la junta directiva de la Westinghouse Electric and Manufacturing Company, Mr. Guy E. Tripp, expresa la opinión de que la propagación fenomenal de la telefonía inalámbrica traerá como una de sus consecuencias la propagación de un idioma universal. El prevé el tiempo cuando los mensajes radiográficos de Europa, Asia y América formen en el espacio una tupida red en que se mezclen en confusión todas las lenguas humanas. La curiosidad por conocer lo que esos mensajes digan, traerá un esfuerzo concertado en favor de la adopción de un idioma universal.

Pero, a lo que supone Mr. Tripp, en vez de adoptar una lengua artificial, se recurrirá al inglés. Ahora mismo se ve la maravilla de que todos los sábados una estación radiotelefónica de Estados Unidos envíe mensajes que son oídos en Inglaterra, y dentro de poco toda Europa estará recibiendo las palabras dichas en América, y viceversa.

En relación con esto no carece de interés la información de que en la última reunión de las Asociaciones de Extensión Universitaria celebrada en Madison, Visconsin, quedó en estudio el proyecto de establecer cursos de enseñanza por intermedio del inalámbrico.

UNA ESCUADRILLA CHINA QUE NADIE QUIERE

Las autoridades y el vecindario del puerto de Tsingtas están muy preocupados con la llegada de una escuadrilla de un crucero, tres cañoneros y un transporte, y si bien esperan que esto los ponga a cubierto de un ataque de parte de las tropas manchúes del general Chang Tso-lin, por otro lado sospechan que sobre ellos caerá la obligación de sostener esos barcos y a sus tripulaciones. Los buques están inservibles, y fueron una especie de obsequio del Japón. Algunos sugieren que el almirante licencie los tripulaciones y las pague con la venta del hierro viejo.

ITALIA QUIERE HACER SUS EMIGRANTES MAS ADAPTABLES

El gobierno de Mussolini está estudiando con especial interés el problema de su emigración, poniendo el mayor cuidado en que los nacionales vayan a los países donde sus aptitudes pueden dar mejor provecho a ellos mismos y a la comunidad. Cuídase no tan sólo de vigilar sus condiciones sanitarias, morales y de preparación, sino también de continuar su protección fuera de la patria.

El flujo de la emigración subió a 178,000 en 1923, superando en 56 mil a la cifra del año anterior. De esos 94,000 salieron para la Argentina, 58,000 para Estados Unidos, 15,000 para el Brasil, 6,400 para el Canadá, 2,800 para el Uruguay, 1,150 para Australia, 1,100 para Centro América.

Las restricciones impuestas a la emigración hacia Estados Unidos aconsejaron a Mussolini la idea de dar permisos preferentes a 9,000 excombatientes que deseaban ir a radicarse en ese país, y el gobierno ha tenido la satisfacción de saber que entre todos los inmigrantes llegados a puertos norteamericanos, los de Italia han dejado el menor porcentaje de rechazados.

La preparación sanitaria de los emigrantes ha mejorado enormemente, y pronto quedarán establecidas en los puertos de Nápoles, Génova, Trieste y Bardonecchia albergues especiales para ellos, con instalaciones de calefacción, baños, desinfectorio y clínica.

UNA DEMOSTRACION PACIFISTA FEMENINA

Millares de mujeres de Cleveland se preparan para una demostración callejera en favor de la paz mundial, que se celebrará el domingo 22 de Abril, día de Pascuas. Se espera que este desfile reemplace la habitual exhibición de estrenos de primavera.

EL IMPLACABLE COLECTOR INGLES

Los súbditos británicos que han venido rehuyendo el pago de la contribución sobre la renta gracias a la estratagema de pasar seis meses del año en el extranjero, han sido notificados que en adelante la exensión sólo se aplicará a los visitantes de territorios coloniales que permanezcan en Inglaterra menos de seis meses. Los Bancos de la Isla y del norte de Irlanda han recibido notificación oficial de que cada depositante, sea que viva medio año en el extranjero o no, su renta debe ser tasada para el impuesto. Las autoridades esperan colectar en esta forma cientos de miles de libras esterlinas.

LOS FILATELICOS DE BOGA

El gusto por la colección de estampillas de correos está suplantando al de las colecciones de cuadros u otros objetos de arte entre las grandes fortunas, y se da por razón de esto la consideración de que, mientras que los cuadros o estatuas piden mucho espacio, una valiosa colección de estampillas puede guardarse en el bolsillo del chaleco.

La filatelia comenzó a estar de moda allá por 1890 al decir de los entendidos. Tras algunas alternativas, hoy ha llegado a alcanzar una importancia que la coloca entre las aficiones más valiosas de la gente dada a coleccionar objetos. En Estados Unidos solamente hay por lo menos cincuenta colecciones de estampillas valuadas entre 100,000 y 200 mil dólares, y son innumerables las colecciones de un valor que oscila entre 25,000 y 75,000 dólares.

Se dice que la estampilla más valiosa que se conoce es la que posee Arthur Hind, de Utica, estado de Nueva York. Es de la Guayana inglesa y su poseedor se la disputó con el rey de Inglaterra. Al presente se la estima en 38,000 dólares.

Actualmente se nota mucho interés por las estampillas lanzadas a la circulación por el gobierno confederado del sur, durante la Guerra de Sucesión.

En las obras de demolición de vetustas viviendas neoyorquinas se han encontrado con frecuencia valiosas estampillas.

Se dice ahora que las antiguas ediciones de Estados Unidos están siendo muy apreciadas en Europa.

MAS SPORTS

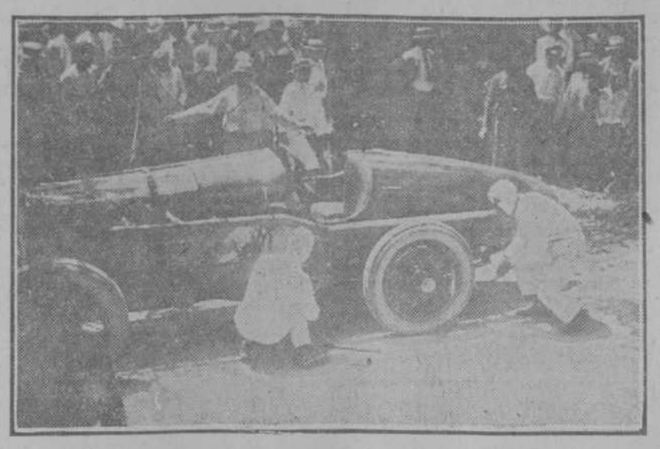

Packard número 9, categoría abierta, piloteado por el driver Ricardo Comaposada, arreglándole una goma, causa que le impidió continuar en la carrera.

Stribling Obtiene ...

(Viene de la pág. DIECISEIS)

paró la mayoría de los golpes dirigidos a su cabeza rompiendo continuamente, mientras trataba de recuperar sus fuerzas.

Stribling, realizando que el campeonato estaba al alcance de su mano, trató de romper la guardia de Mc Tigue, pero los recursos copiosos de éste y su elusiva defensa, le evitaron nuevo castigo hasta la campana.

Durante los dos últimos rounds Stribling atacó ferozmente con objeto de acabar con su contrario, pero éste después de haber probado la artillería gruesa del muchacho de Georgia, se mantuvo fuera de tiro limitándose a contener sus embestidas asumiendo por completo la defensiva.

Stribling que impuso una marcha rapidísima a la pelea fué el agresor desde la primer campana en un encuentro caracterizado por tácticas brutales, frecuentes clinches y asiéndose a menudo ambos boxeadores.

El joven del Sur demostró su superioridad sobre Mc Tigue, decidiendo así una controversia que se planteó desde que en su primer match hicieron tablas provocando un motín en Columbus, Ga., el pasado octubre y demostró además que le falta por ahora al menos una trompada dura para hacerlo entrar en la clase de boxeadores de campeonato.

Stribling, cuyo triunfo probó lo equivocada que estaba la afición al dar un logro de 2 a 1 a favor de Mc Tigue, hizo gala de ser superior al campeón adoptando el propio estilo de éste. El muchacho que es velocísimo en el trabajo le pies y que desplegó una habilísima defensa hizo evidente que era mucho menor boxeador que su rival, además de pelear mejor que él, aunque le concedía diez años en edad y seis en experiencia pugilística.

Un día agradable ..

(Viene de la pág. DIECISEIS)

CENTRAL MERCEDITA

	V.	C.	H.	O.	A.	E.
Chano, 1b.	5	1	2	8		0
Bernal, c.	5	1	1	7	5	1
Vázquez, ss.	4	2	2	5	2	2
Toledo, 3b.	4	2	1	3	1	0
Agustí, p.	5	0	2	1	3	0
Gutiérrez, lf.	4	0	1	2	0	1
Luis, rf.	2	0	1	0	0	0
Adolfo, 2b.	4	0	0	0	2	0
Margarito, cf.	2	0	1	1	0	0
Fernández, cf.	2	0	0	0	0	0
Fuminaya, x.	1	0	0	0	0	0
Totales.	38	6	11	27	14	4

Anotación por entradas:

Fortuna, S. C.	502	101	002—11
C. Mercedita.	000	040	002— 6

Sumario:

Home run: Cachalote.

Three base hits: B. Campos Agustí y Toledo.

Sacrifice hits: Cachalote.

Stolen bases: Campos (2); Chano 1.

Double plays: F. Lasa a Puig; Vázquez a Chano; Bernal a Chano 2; Toledo a Adolfo a Chano.

Struck outs: Agustí, 6; Lasa, 2; S. Ruíz, 3.

Bases on balls: Agustí, 7; Lasa, 2; Ruíz, 2.

Dead balls: Agustí a Rosas a E. Rodríguez; Lasa a Vázquez.

Passed balls: Bernal, 2; Peña, 2.

Carreras limpias: Fortuna, 5; Central Mercedita, 1.

Quedados en bases: Fortuna, 5; Central Mercedita, 7.

Tiempo: 2 horas 10 minutos.

Umpires: Mr. Callenger y r. Shean.

Score: Peter.

Observaciones: (x) bateó en el noveno inig por Gutiérrez.

Hits a los pitchers: A Lasa, 7 en cinco innings, y cuatro carreras en 22 veces al bat.

Relación de Algunas de las Magníficas y Nuevas Obras Recibidas en "La Moderna Poesia"

Enciclopedia Universal Ilustrada Europeo-Americana, Tomo XXI, que trata de España. Etimologías. Versiones de la mayoría de las voces en francés, italiano, inglés, alemán, portuguéa, catalán, esperanto, etc. Lujosamente encuadernado en tela, con papel de primera clase. Precio: $10.00.

Devanados de Inducido para máquinas de corirente continua y alterna, por Rudolf Richter. Traducido del alemán por J. A. Pérez del Pulgar, S. J., Prfesr en el Instituto Católico de Artes e Industrias de Madrid. Lujosamente encuadernado en tela. Precio: $7.50.

Cemento. Tratado de Ingeniería. Por B. Blount, traducido del inglés por J. Moreno, Ingeniero de Caminos, Canales y Puertos. Lujosamente encuadernado en tela. Precio: $5.50.

Aparatos Topográficos. Comprobación, Corrección y Compensación, por José Fernández Ferrer, Comandante de artillería, diplomado del Estado Mayor y profesor auxiliar en la Escuela Superior de Guerra. Lujosamente encuadernado en tela. Precio: $2.00.

Hormigón Armado. Por Juan Machim barrena, Ingeniero de Obras del Ayuntamiento de San Sebastián. Lujosamente encuadernado en tela. Precio: $2.00.

Introducción al Estudio de los Cristales y la Estructura íntima de la materia. por el doctor F. Rinne. Traducido del alemán por el doctor Francisco Pardillo, Catedrático de Cristalografía y Mineralogía en la Universidad de Barcelona. Elegantemente encuadernado en tela. Precio: $1.20.

La decadencia de Occidente. Ideas del Siglo XX. Bosquejo de una Morfología de la Historia Universal. Por Oswald Spengler Traducido del alemán por anuel G. Morente. El volumne II, lujosamnete encuadernado en tela. Precio: $2.50.

Nota.—Esta sobras se envían al interior al recibo de su importe más gastos de franqueo.

LA MODERNA POESIA
Pi y Margall 135. Apartado 605.
Habana.

De San Antonio de Rio Blanco del Norte

Marzo 24.

FIESTAS RELIGIOSAS

Acaban de terminarse con el mayor de los éxitos las Santas Misiones que empezaron el día 15. Nunca nuestro templo católico, se ha visto más frecuentado, ni se ha notado tanta satisfacción y entusiasmo en los fieles. Han durado ocho días y a contar desde el primero, fué comunicándose de boca en boca y corriendo la impresión de que como esta, no recordamos alguna en este pueblo.

Diariamente hemos tenido dos misas, doctrina, Exposición del Santísimo, santo rosario y sermón, amenizados todos los actos por hermosos cánticos religiosos.

Nuestro bondadoso párroco Pbro. José González Navarro, secundado eficazmente por el Rdo. Padre de la Orden de los Franciscanos, Juan Antonio Cesma, no han descansado un momento laborando grandemente, al esplendor de la fiesta. Los sermones y pláticas religiosas a cargo del Padre Cesma fueron celebradísimos y no poco han contribuído a remover el espíritu ferviente no tan solo de los fieles, sino también de alguna oveja escarriada. Por eso el despedirlo hoy, lo hemos hecho con verdadero sentimiento.

El domingo 23 era el escogido para la llegada de nuestro bondadoso y dignísimo prelado Monseñor Pedro González Estrada y también el aprovechado para que un grupo de niñas y niños se acercaran por primera vez a recibir en corporación el Pan de los Fuertes. Era preciso cumplir nuestro propósito y a las 8 y medio hizo su entrada en el templo, ocupando los bancos que para ellos se habían preparado, aquel grupo de ángeles que llenos de fe y júbilo el corazoncito, reflejaban en sus rostros la alegría santa del día más feliz de la vida, admirando el inmenso público congregado en el templo el fervor y recogimiento, con que se acercaron a la Mesa Sagrada. Ante el altar mayor, luciendo sus mejores galas y todo de blanco, decorado sencillamente, y bajo la protección de nuestro santo patrono, llegaron a recibir a Dios Sacramentado.

La parte musical a cargo del Padre Cesma y el canto integrado por el coro de aquí, merecieron elogios.

Sostuvieron una gran banda de cinta blanca para el momento de la Comunión los angelitos, Teresita Ancheta, Carmita Torres, Adela Castillas, Margarita Hernández María Julia Gutiérrez y Luz María León.

Las niñas de primera comunión eran: Emma y Elina Mesa y Ortiz, Alicia Ancheta y Bolaños, Horta Flores, María Ramírez Travieso, Carmen Torres, Estrella Martínez, Yuya Oliva, Ofelia Aparicio, Obdulia Hernández, Estela León, Leopoldina Pérez, Isabel Rodríguez, Hilda Aguiar, Etelvina Aguiar, Nenita Brito, Gladiosa Alonso, Sira y María de Jesús León, Julia Pérez.

Niños Reinaldo Mesa, Federico Ancheta y Benito y Eriberto Palomino.

Terminada la misa cantaron todos los niños una profesión de fe, pasando en seguida al patio donde los esperaba un espléndido desayuno.

Terminado que fué, se organizó la salida para recibir a nuestro dignísimo prelado y a las diez y media un inmenso gentío entonaba un himno de salutación a tan ilustre prelado.

A la una de la tarde empezaron las confirmaciones que ascendieron a un crecido número y después de una sentida plática nos abandonó llevando una grata impresión según hubo de manifestarme, de la devoción de los vecinos de aquí. Quiera Dios nuestro Señor afianzar en la fe cristiana a este pueblo y recompensarlo con favores para que nunca diminuya la piedad.

A Corresponsal.

SALIO BIEN DEL...

(Viene de la pág. QUINCE)

una porción de otros asuntos que sobre él duermen la pazd e los justos esperando que a algún senador se le ocurra plantear una interpelación a ese propósito. El Senador Mc Kellar negó que tuviese el proyecto de retirarla, aunque añadiendo que no sabía si intentaría hacer que se votase.

Funcionarios de la Oficina de Investigaciones presentaron al comité indagador documentos y archivos de la Gulf Oil Corp., probando que se habían reembolsado créditos bajo el arreglo sobre impuestos realizado antes de ocupar su puesto el Secretario Mellón mostrando deducciones sobre ingresos brutos a causa de haber sufrido disminución ciertos arrendamientos que poseían en 1916 y1917 que ascendían a unos tres millones quinientos mil pesos.

Antes de terminar la sesión el Senador Couzens manifestó que invitaría al Secretario Mellón a entregar al comité una lista, de todas las compañías en que está interesado.

DE HERSHEY

CIRCO SANTOS Y ARTIGAS

Marzo 29 de 1924.

Se nos comunica que dentro de breves días hará su debut en esta el conocido circo de los señores Santos y Artigas, que en tournee triunfal recorren los pueblos de la República.

BAILE DE LAS FLORES

En junta Directiva celebrada en la noche del 27 del actual por la prestigiosa sociedad "Hershey Sport Club", se acordó celebrar el día 10 del próximo mes de mayo, un baile que se dtnominará "Baile de las Flores". Tendrá lugar en la magnífica glorieta, la cual será adornada con profusión de flores y guirnaldas.

Baile este que revestirá todos los caracteres de un gran acontecimiento social.

¡¡ESOS CICLISTAS!!

Llamamos la atención de quien corresponda, sobre el uso que vienen haciendo varios ciclistas de las aceras, utilizando estas para sus correrías con grave perjuicio de los peatones.

Si no se quiere lamentar en día no lejano, accidentes desagradables, debe ponerse coto a estos abusos, tomando medidas muy severas, si fuese menester.

Esperamos ser atendidos por quien sea el llamado a hacerlo, por cuanto nuestra petición es muy justa, ya que redunda en beneficio de todos los que aquí convivimos.

EL HIJO CONSENTIDO

Este es el título de la hermosa producción cinematográfica que fué exhibida en la noche, del jueves 27 en nuestro cine.

"El Hijo Consentido" es una le las mejores obras del arte mudo que hasta la fecha hemos presenciado.

Para admirar la estupenda obra se congregó en nuestro cine una numerosa concurrencia.

DESDE JARUCO

Llega hasta nosotros la noticia de que una figura gentil, una mufiequita diminuta, ha cautivado el corazón de un estimado compañero en la prensa. Ella parece, por lo que se nos dice, no mirar con desdén las demostraciones de afecto que le prodiga el galán.

Su nombre nos recuerda el de una heroína que inmortalizó su nombre en los anales de la historia de la simpre gloriosa Francia.

El. Su nombre es bien corto y muy vulgar.

Cuantas veces, cara lectora, habrás leído con deleite sus amenos escritos en un conocido diario de la Habana?

Por hoy no podemos decir más. Solo formularemos nuestros votos, porque este bello idilio que de esa manera nace, termine ante el altar de Himeneo.

Juan O. Cabrera.

Libro Util a Todos

Cronología Moderna Universal

De sucesos notables ocurridos en el mundo y especialmente en Cuba y en España

Por P. Giralt

Se vende en las principales librerías :-:

Editor José Albela.

CUENTOS EXTRANJEROS

LA ABSOLUCION

Oyendo la lectura de la sentencia que lo absolvía. Pegulan apretó fuertemente el reborde de la barra; el rubor le coloreó el rostro y un sollozo estranguló su garganta. Avergonzado de esta debilidad, enderezó el busto y exclamó con voz fuerte:

—Señores jueces, tenía fe en vuestra justicia, y en vuestra clarividencia. Gracias.

No dijo nada más. La emoción cortábale la palabra. Algunos silbidos se oyeron. Venían del público. Pegulan hizo un gesto con los hombros. Poco le importaba ahora la estupidez popular. Después de cinco meses de arresto, salía con la frente alta, con un honor, si no nuevo, al menos bien reparado, y él mismo no estaba lejos de creerse inocente. Momentos antes dirigíase a su abogado humilde como los débiles, ahora se inclinaba hacia él con la familiaridad de un vencedor y le daba su larga mano. Pero el abogado Billot la apretó apenas con dos dedos blandos y como Pegulan se le acercaba a la salida díjole entre labios.

—Ahórreme sus signos de simpatía. Usted y yo sabemos...

—Como usted quiera—dijo Pegulan frotándose un poco de polvo en la manga del saco.—Es usted un ingrato. Eso es todo...

Alejóse. Un vendedor de diarios gritaba los periódicos de la noche, el que habiéndolo reconocido por el retrato que habían publicado los diarios de esa mañna, lo miró despectivamente y dijo luego a media voz:

—¡Va canallita!...

Luego fué una mujer que había visto sentada en el primer rango del público que, señalándo lo con un gesto, dijo a su acompañante:

—No deja de tener una cara repugnante...

Midiendo el abismo que separa la justicia de las leyes de todos los hombres, Pegulan suspiró. El pensamiento de que era un hombre libre que volvería a ver a su esposa, su hija, su casa de campo con su surtidor, lo consoló de la constatación desconsolante, y con los pulgares en los bolsillos del chaleco repitiéndose su frase favorita **Los perros ladran,** la caravana pasa, atravesó la calle con un paso firme y entró en una oficina de correos. En el momento de redactar su telegrama dudó un instante por hermosa que fuera la palabra "absuelto", le encontró un cierto aire equívoco y capaz de preocúpar al telegrafista. Usó una perífrasis, un poco más costosa, pero que cumplía al mismo tiempo con su delicadeza y con la verdad: **Todo terminado mejor del mundo. Llegaré mañana a las once diez y siete. Cariños, Julio.** Dos horas le faltaban hasta la de la salida del tren. Las ocupó en dar una vuelta por el bulevar Saint Michel y en tomar un vaso de cerveza en un café de estudiantes. En la mesa de al lado comentaban, el fallo sin benevolencia. Estuvo a punto de hacerles comprender mejor los hechos de su proceso, pero juzgó este esfuerzo de elocuencia inútil y se levantó.

Todo esto ponía en su alma un poco de amargura. Su felicidad le pareció menos grande que la que había supuesto, mezclada cuando menos de cierta melancolía, y su imaginación le traía desde su infancia hasta sus ligerezas—prefería esta palabra a la de estafa—que lo habían llevado hasta el tribunal y enterneciése evocando las alegrías de la familia y la intimidad del hogar.

El tren avanzaba. Entre un señor decorado y una dama obesa que afirmaba la posesión de su vientre al protegerlo con sus manos cruzadas sobre él, soñaba con el pasado que estaba lejos, el presente apenas lo contaba; el porvenir en cambio, mostrábase magnífico.

De antemano saboreaba su delicia. A esta hora, la señora de Pegulan ya debía haber recibido su telegrama. Oía el grito que se le había escapado al abrirlo y la veía abrazando a su hija contra su pecho, enterneciéndose con el presentimiento de sus lágrimas y de sus sonrisas mezcladas.

Miró un reloj. Medianoche. Pensó: "No duermen aún. Están impacientes y se hablan de un cuarto al otro. Apenas nazca la aurora bajarán al jardín para cortar flores, elegir en el gallinero el pato más gordo, en la despensa los mejores dulces, en la bodega, una botella de ese viejo vino de Burdeos que prefiero entre todos.

El alba emergió. Una aurora de victoria, violeta y rosa, que hacía titilar los huertos. El aire natal echaba lejos del humo de la locomotora, y los paisanos, apoyados sobre sus palas, parecían interrumpir su tarea expresamente para saludarla. ¿Una cortesía no obligaba a la otra, después de todo? Un campanario; luego un montón de techos surgió entre la neblina. El señor decorado se despertó. La gruesa señora asomóse a la ventanilla; entraba el tren en la estación. Agil como un muchacho, Pegulan saltó al anden. Y en seguida la sorpresa enfumeció su rostro. ¿Cómo? ¿La señora de Pegulan no lo esperaba? La valija en la mano, echóse a correr, presa de extraños presentimientos y temores. El aspecto de su casa lo serenó a causa de sus postigos abiertos y del jardín. Entonces, empujando la puerta, llamó: ¡Valentina! ¡Felicia!

La señora de Pegulan apareció, vestida con un batón de cretona, la frente orlada de mariposas de papel que iban de una oreja a la otra. Su rostro era severo, sus ojos fríos. Pegulan quedó estupefacto. Ella siempre inmóvil, le miraba acercarse. Creyó que la emoción la retenía y dijo azorado:

—¡Valentina! ¡Mi querida compañera!

Ella, impasible. Entonces Pegulan preguntó balbuceante, tartamudo:

—¿No recibiste mi telegrama?... ¿No sabes entonces lo que ha pasado?

—Sí—repuso ella con una voz glacial.

—¿Entonces?

Y como ella callaba, él incomodóse, perdiendo la paciencia.

—¡Cómo !... ¿Vuelvo libre, honorable, y es así cómo se me recibe? Se dijera que mi retorno te molesta y que mi absolución te mortifica. ¡Sería algo increíble!...

—Es así no más, como lo dices—dijo la señora Pegulan.

Arrancóse el sombrero, lo arrojó lejos, secóse la transpiración de su frente y la señora de Pegulan añadió:

—Naturalmente!... Siempre el mismo. Sólo piensas en tí. ¿Sabes tú lo que nos cuesta tu absolución? ¡La felicidad de nuestra hija! Si... ¡Así como suena! El hijo de los Mirandol me ha pedido su mano hace ocho días...

—¿El hijo de ese canalla, de ese bandido que ha estado preso seis meses por abuso de confianza?

—Sí—hombre honesto el hijo de ese "canalla" que posee más de quinientos mil francos. Felicia prefería al chico Ridel, pero los Ridel que no tiene plata y son burgueses, no querían saber nada y habíala ya convencido que jamás consentirían que su hijo se casara con la hija de un hombre tarado. Ahora que te han absuelto, es ella la pretenciosa y no quiere caber nada de Mirandol. ¡Tu hija lloraba ayer; oye como ríe esta mañana!...

—Decididamente, no he de tener nunca suerte—exclamó Pegulan.

Maurice Level.

DE CRUCES

FIESTAS DE LA COLONIA CANARIA.—MAGNIFICO PROGRAMA.—EL BAILE CRINOLINA DAYS.

Comenzaremos hoy unas notas ofreciendo a los lectores una grata nueva.

La celebración para próxima fecha de un espléndido festival organizado por la sección de propaganda de la Delegación local de la Asociación Canaria.

A juzgar por sus preparativos será un éxito rotundo para sus iniciadores y entusiastas organizadores, a la vez que será un delicado tributo a la patria chica,—la Gran Canaria y a su colectividad representativa en Cuba, la poderosa Asociación que reside en la Habana.

La comisión local de todo lo relacionado con la organización de estos festejos que se celebrarán el domingo 20 del próximo abril, la constituyen los siguientes señores. todos prestigiosos canarios en esta región: Francisco González, digno presidente y los diligentes Isidoro de la Vega, representante ante la Asamblea de la Habana; Pedro Mendoza, secretario; Juan Ramírez, Antonio Barrera, Tomás Martín, Faustino Hernández, Antonio Sánchez, Ramón Trujillo, Silvestre Herrera, Juan Sánchez, Francisco Garnier, Castor Mora y Antonio Cruz, quienes con todo celo y actividad dedícanse a la confección del programa de ese festival.

En Cruces y su término ha despertado vivo interés el anuncio de estos festejos en perspectiva, habiéndose ya ofrecido para el mejor lucimiento de ellos, distinguidos elementos de nuestra sociedad, españoles y cubanos, que aprecian en alto grado las virtudes de los laboriosos nativos de las Islas Afortunadas, dignos descendientes de los valientes guanches.

Tan pronto como esté corroborado publicaremos el programa.

La Colonia Canaria en Cuba ha sido siempre muy estimada por sus hermosas virtudes y preséntase ahora la oportunidad de rendirle cordial simpatía y admiración que nos merece.

EL BAILE CRINOLINA DAYS

Se está organizando un grandioso baile que se efectuará en la Sociedad "Liceo de Martí" el día 19 del próximo abril. El baile "Crinolina Days". Lo organiza el activo y entusiasta doctor Juan G. Camero.

BIBLIOTECA DE LABORES DE LA MUJER

Colección magnífica compuesta de 11 cuadernos dedicados cada uno a distintas labores: Bordados al pasado; Crochê; Punto de marca; Encaje bolillos; Labores de fantasía; Encaje Rechilieu y toda clase de bordados.

Para la mujer

Eva Reina, por Yolanda; Perlas del Corazón; El Arte de ser bonita; Novelistas buenos y malos.

De cocina

La Cocina Elegante; Pastelería Mundial; Delicias de la Mesa; Recetas Sueltas; Economía Doméstica.

Revistas

"El Hogar y la Moda". Se compone de tres números y un magazzine. Es por suscripción. Trae Labores, Modas, Literatura, etc.

Por El Hogar

Acaba de aparecer el número de marzo. Admirable.

El doctor Camero me comunica que nuestras damitas pueden informarse con él, el modelo de los vestidos. También lo puede hacer el sexo feo.

Esta fiesta ha de dejar eco por mucho tiempo en la sociedad crucense.

Prometo tener a las lectoras del DIARIO el corriente de esto gran festival.

DON PEDRO GIRALT

Ha causado hondo pesar en nuestra sociedad la muerte de nuestro compañero D. Pedro Giralt (E. P. D.) El señor Giralt tenía en Cruces muchos simpatizadores, y lectores de su bien redactada sección "Preguntas y Respuestas".

Diversas veces, cuando departía en mis ratos de ocio en la redacción del DIARIO, vi al ilustre desaparecido en su buró dedicado a las tareas periodísticas. A pesar de sus años, siempre era jovial, ingenioso. El maestro desaparecido ha escrito diversos libros que han sido todos una fuente de ideas y literatura.

Los dignos presidentes de las sociedades, Colonia Española y Asociación Canaria, señores Nicanor Rodríguez y Francisco González, me expresan su pena por la pérdida de nuestro compañero, pésame que ha

QUEDO TERMINADO EL...

(Viene de la pág. PRIMERA.)

Artículo VI.—La Asamblea será el organismo supremo de la Universitaria, aprobará y modificará los Estatutos, fijará el importe y la forma de pago de las matrículas y de los derechos de certificaciones y de expedición de títulos; elegirá al Rector y al Secretario General y adoptará los demás acuerdos que interesen a la Universidad y que no estén atribuidos por esta ley o por los Estatutos a otros funcionarios u organismos.

Las decisiones de la Asamblea, en asuntos de su competencia, acusarán estado a los efectos del recurso contencioso-administrativo.

Artículo VII.—La Asamblea, al aprobar los planes de estudio propuestos por las Juntas de Profesores de Facultad, podrá disminuir pero no aumentar, las enseñanzas y cátedras de los mismos.

Artículo VIII.—La Asamblea, al aprobar los Presupuestos anuales, podrá disminuir, pero no aumentar, la ascendencia de los mismos fijada por la Junta de Patronos.

Artículo IX.—El Decano de cada Facultad ejerecerá respecto de la misma la función ejecutiva.

Artículo X.—Las Juntas de Profesores de las Facultades formarán los proyectos de sus planes de estudio para someterlos a la Asamblea Universitaria, y organizarán técnicamente las respectivas enseñanzas.

Artículo XI.—La Junta de Patronos tendrá a su cargo la gestión económica de la Universidad y aprobará los proyectos de presupuestos para someterlos a la Asamblea Universitaria, a la que rendirá cuenta trimestral de la Administración de sus bienes.

Artículo XII.—Los bienes de la Universidad serán los siguientes:

(a) La consignación anual del presupuesto de la Nación. El Poder Ejecutivo incluirá en cada proyecto de presupuestos nacionales, la suma necesaria para el pago de todas las enseñanzas y atenciones administrativas de la Universidad a que no señale otro modo de cubrirlas el presupuesto aprobado por la Asamblea Universitaria, que no podrá ser inferior al del año económico de 1923 a 1924 y leyes especiales que se han promulgado durante el mismo.

(b) Los bienes inmuebles que hoy posee, y que el Estado le trasmite en pleno y absoluto dominio, y los que en adelante adquiera, todos los cuales se inscribirán a su nombre en los Registros de la Propiedad correspondientes.

(c) El importe de los derechos de matrícula, expedición de títulos y certificaciones.

(d) Las subvenciones oficiales o particulares que se le asignen.

(e) Las herencias, legados o donaciones a su favor que la Asamblea Universitaria acepte.

(f) Los bienes de los profesores, graduados, alumnos o empleados de la Universidad que por sucesión intestada correspondan al Estado Cubano.

(g) Un impuesto sobre el ejercicio de la profesión que recaudará la Universidad y que no excederá de veinte pesos anuales. Los Estatutos determinarán el procedimiento para su cobro y podrán autorizar la suspensión del ejercicio de la profesión en caso de falta de pago. Los que ejerzan dos o más profesiones, sólo pagarán una cuota.

Artículo XIII.—Se ingresará en el profesorado por oposición hecha para cada puesto, de acuerdo con las leyes, mientras no regulen esta materia los Estatutos de la Universidad. Todo nombramiento de miembro de Tribunal de oposiciones encomendado hoy a la Junta de Inspectores, que queda suprimida, se efectuará por la Asamblea Universitaria.

Artículo XIV.—Quedan derogadas todas las Leyes, Decretos, Ordenes, Reglamentos y demás disposiciones que se opongan a lo dispuesto en la presente ley.

DISPOSICIONES TRANSITORIAS

1a.—Al importe de la venta de la antigua Universidad se le dará la apliación dispuesta en la ley que la concedió a la Universidad y se entregará a su Junta de Patronos dentro de los treinta días siguientes a la vigencia de la presente para que le dé la inversión legal, previa aprobación de la Asamblea.

2a.—De la cantidad de seis millones de pesos consignados para obras públicas en la ley del Empréstito de cincuenta millones de pesos de nueve de octubre de 1922, se tomará la suma de seiscientos mil pesos, que se entregará a la Junta de Patronos para destinarla a las obras necesarias en la Universidad.

3a.—Los demás créditos o asignaciones concedidos por otras leyes a favor de la Universidad serán reclamados por el Rector a la Comisión de Adeudos en el plazo de quince días a contar de la vigencia de esta ley, si estuvieren comprendidos en la del Empréstito de cincuenta millones de pesos de 9 de octubre de 1922, y los restantes se incluirán en el próximo Presupuesto Nacional a fin de que en un plazo de treinta días a partir de su vigencia se entreguen a la Junta de Patronos. La Comisión de Adeudos resolverá en el plazo de quince días acerca del reconocimiento de los créditos consignados, y el importe de los que fueren reconocidos se entregará en el plazo de treinta días, a contar de su reconocimiento, a la Junta de Patronos para su inversión conforme a las leyes que los concedieron.

4a.—Las funciones atribuídas por las leyes al Claustro General de la Universidad y que por esta ley no se confiaran a otro organismo, corresponderán en lo adelante a la Asamblea".

Después hizo uso de la palabra el doctor Carrera Justiz para referirse al proyecto de Reforma recientemente aprobado.

Aplaudió la conducta de la prensa en todas las actuaciones universitarias, abogando por la constitución de la Facultad de Ciencias Política y terminó declarando que "la Universidad en estos asuntos se halla de espalda al progreso y que es necesario que se diga al pueblo de Cuba lo que se hará en la Universidad".

Después fué leida la proposición del doctor Carrera Justiz sobre la cual hicieron uso de la palabra los doctores Guerra, Aragón, Dihigo y Aguayo. Este último dijo que otras escuelas de la Universidad necesitaban grandes reformas; entre otras la Escuela de Pedagogía de la cual manifestó que "hacía veinte y cinco años que no adelantaba de acuerdo con los actuales progresos de esa rama de la Ciencia". De nuevo hicieron uso de la palabra el doctor Carrera Justiz y la señorita Barrinaga la cual expresó su opinión de que fuera consignado en la exposición de principios la necesidad de la Autonomía Universitaria.

Acordándose en definitiva que la exposición de motivo sea redactado por el doctor Ricardo Dolz a quien se le encomienda la presentación de dicho proyecto ante los cuerpos colegisladores.

El señor Suárez Rivas propone se nombre una comisión para laborar en pro de la aprobación de dicha Ley, y apoyada por los doctores Sánche Bustamante, Dolz, fué aprobado, así como que se dirija para que labore en el mismo sentido al doctor Zaydín.

Después acordó que el Rector designe la comisión antes mencionada y que esta sea formada por tres señores Delegados, presididos por el señor Rector.

Conoció después la Asamblea de una moción del doctor Martínez con referencia a la actuación de la Asamblea para la redacción de los Estatutos Universitarios, suscitándose un amplio debate en el cual tomaron parte los doctores Guerra, Aragón, Suárez Menas, Capablanca, y Sánchez de Bustamante y Bock, siendo acordado en definitiva que se forme una comisión de seis delegados para la reforma de los Estatutos; que dicha comisión sea designada por el Rector quien procede a la designación en la forma siguiente:

Señores Bock, Sánchez Bustamante, Mella, Zamora, Martínez y dosta Duque.

El Rector elogió la actuación de la Prensa diaria y la Asamblea a propuesta del doctor Sánchez Bustamante acordó testimoniar a la Prensa su gratitud.

No habiendo ningún otro asunto que tratar se suspende la sesión a las seis y cuarenta y cinco.

C.

Surgen más conflictos...

(Viene de la primera plana).

huelga de los obreros tranviarios, en vista de la carta que la Empresa dirigió al gobernador provincial, asegurándole que admitiría en el tráfico a los empleados que abandonaron sus puestos el día 16, exceptuando aquellos que están sujetos a la acción judicial, complicados en actos de violencia.

Circula el rumor de que los obreros no quieren volver al trabajo mientras el juez especial no decrete la libertad de los que aún están detenidos.

Subsiste la indecisión, aunque el orden reina en toda la ciudad.

ABEZA.

EL GOBERNADOR PROVINCIAL, EN UNA NOTA DADA A LA PRENSA, ANUNCIA LA TERMINACION DE LA HUELGA.

LOS OBREROS SERAN PUESTOS EN LIBERTAD BAJO FIANZA.

SANTIAGO DE CUBA, Marzo 21.

DIARIO DE LA MARINA.—Habana.

Según una nota dada a la Prensa por el gobernador provincial, señor Barceló, ha quedado solucionada la huelga existente.

Esta misma noche circularán los trenes con toda regularidad.

El secretario del Gobierno Provincial informa a última hora que los obreros detenidos serán puestos en libertad bajo fianza hoy mismo, poniendo fin esta solución al estado de huelga de tranviarios y ferrocarrileros en esta División de Oriente.

ABBEZA.

TRASLADO DE UN JUEZ

Morón, marzo 31.

DIARIO.—Habana.

Ha sido trasladado para el Juzgado municipal de Rodas el juez en ésta, señor Raurell Madrigal, medida que el público lamenta mucho, por tratarse de un distinguido y probo funcionario.

El Corresponsal.

ESTACION LOCAL DE TELEFONOS

Aguacate, marzo 31.

DIARIO.—Habana.

La Cuban Telephone Company inauguró hoy en este pueblo la estación local.

El acto resultó lucidísimo, pronunciándose discursos alusivos, que fueron muy ovacionados. La concurrencia que asistió era selecta y numerosa.

Corresponsal.

BOLONDRON QUEDARA A OBSCURAS DURANTE OCHO DIAS.

BOLONDRON, Marzo 31.

DIARIO DE LA MARINA.—Habana.

A causa de los trabajos que se realizan para la instalación de los nuevos gasógenos, durante ocho días se suspenderá totalmente el alumbrado.

Con tal motivo, el vecindario está precipitadamente instalando aparatos de carburo, luz brillante, etc.

Confíase en que la Empresa Labrador reanudará prontamente el servicio, mejorando éste en pro de los intereses de la localidad.

—En el Hospital Mercedes, de esa capital, falleció ayer, después de haber sido operado de apendicitis, el señor Javier Lauzurica, persona estimadísima en este pueblo, en el que desempeñaba la plaza de cartero desde hace muchos años y la agencia de distintas publicaciones.

En grave estado fué llevado a esa ciudad para ser operado en la mañana de ayer, acompañándole el alcalde, señor Fundora.

El ramo de Comunicaciones ha perdido un empleado modelo.

OSA.

Corresponsal.

CERTAMEN DE BELLEZA.

QUEMADO DE GUINES, Marzo 31.

DIARIO DE LA MARINA.—Habana.

Se ha celebrado el noveno escrutinio de los votos remitidos para el certamen de belleza.

El acto se verificó en los salones de la Colonia Española, con el siguiente resultado:

Aracelia Ruiz, 30.021; María Cristina García, 28.347; Onelia Campos, 25.185; Zoila Peraza, 24.000; Matilde Pontigo, 13.188.

LASARTE.

Corresponsal.

LA PROTESTA CATOLICA

(Viene de la PRIMERA)

Si quiere el señor Presidente de la República que la buena sociedad de Cuba, la que ha venido firmando esta protesta, y el pueblo entero que la secunda con el mayor entusiasmo, le pida la expulsión de esa extranjera de nuestro territorio, se le pedirá al momento, lo mismo por un escrito firmado por casi la totalidad de los habitantes de la Isla, que por una manifestación integrada por los mismos.

Si quiere el señor Presidente de la República que los miles de católicos y de cubanos decentes residentes en Cuba, le aclamen por la obtención del más ruidoso de los triunfos gubernamentales, suprima esas conferencias anticristianas y disolventes, castigue esas inmoralidades, por que la Prensa baja aboga y a esa misma Prensa que trabaja por ellas; obligado está a hacerlo por respeto al pabellón de Cuba, bajo cuya sombra juró cumplir y hacer cumplir las leyes de nuestro país, que no permiten, en manera alguna, estas inmoralidades.

De permitirlas, tendríamos que convenir en que la ley en Cuba es una ley inmoral, y esto nunca habrá juez o gobernante alguno que lo pretenda demostrar.

Si Belén Sárraga es el pretexto para que se insulte a la Iglesia católica, expresamente protegida por nuestro Código Penal, y para que se publiquen en los periódicos artículos cuya lectura se hace imposible a personas que tengan en algo su pundonor, que se suprima a Belén Sárraga, que se vaya con sus prédicas a otra parte donde la sociedad se las admita.

Clara MOREDA LUIS.

SANTIAGO DE CUBA, Marzo 31.

Clara Moreda.

DIARIO DE LA MARINA.—Habana.

Anoche, en la asamblea general para la elección de la nueva Directiva, el señor capellán leyó su artículo a los católicos.

Puestos de pie todos los asistentes, acordaron mandarle su unánime adhesión.

MENDOZA.

Presidente Caballeros Bosco.

Habana, Marzo 30 de 1924.

Señorita Clara Moreda.

Distinguida compañera:

Por mis múltiples ocupaciones me había visto precisada a demorar la presentación de estas líneas, como acto colectivo de adhesión, a nombre de las cuatro mil socias que integran la Asociación de Católicas Cubanas, que tengo el honor de presidir, para la protesta católica que, con alteza de miras y gran acierto, dirige usted desde las columnas prestigiosas del DIARIO DE LA MARINA.

No seremos de las últimas y aunque así fuese, formamos una grey tan numerosa que puede servirle como ejército de reserva.

Poca fuerza considero a las prédicas disolventes de una señora extranjera, por lo mismo que desconoce este ambiente. El feminismo católico ha mostrado que tenía acumuladas muchas energías, porque la potencialidad del espíritu se acrecienta con doctrinas admirables de paz y amor, como la que infunde gloriosamente la Iglesia de Cristo.

Dichosas nosotras, las creyentes, porque nuestra tarea es de sumar, y no de restar; dedicadas a fines de enseñanza, de patriotismo y de cultura moralizadora, es tan arduo y constante el recorrido, que no permite alcance un vocerío al elevado vuelo del pensamiento.

De usted, con toda consideración,

Doctora Guillermina PORTELA.

Presidenta de la Asociación de las Católicas Cubanas.

Adelaida Piñera de Rosáinz, vicepresidenta; Lucila Collado de Ferrer, tesorera; Inés Rodríguez, secretaria; Josefina Mendoza, vicesecretaria.

BOLONDRON, Marzo 29 de 1924.

Señorita Clara Moreda.

DIARIO DE LA MARINA.—Habana.

Distinguida señorita:

Como ciudadano de un país libre y donde la verdad católica debe ser favorecida, como dominante, uno mi protesta a la de los demás hermanos del Consejo de San Agustín, 1.390, de la Habana, de la Orden de Caballeros de Colón, contra la campaña anticlerical de la conferencista doña Belén de Sárrga, cuyos principios y doctrinas servirían sólo para hundir nuestra sociedad en el mayor de los abismos.

Que nuestra protesta y acción sea bastante fuerte y poderosa para ahogar esos gérmenes de muerte y disolución social que ha querido inútilmente introducir en nuestra República la ya tristemente célebre conferencista.

De usted atento y seguro servidor que besa sus pies,

Doctor Oscar M. BLANCO.

K. of C.

Habana, 27 de Marzo de 1924.

Señor Director del DIARIO DE LA MARINA.

Muy distinguido señor:

Sería para mí un honor diera usted cabida en las columnas de su digno periódico a las líneas adjuntas, que envío como adhesión a la campaña de protesta iniciada en ese periódico contra Belén Sárraga, por su muy digna redactora señorita Clara Moreda.

Atentamente,

J. MONTANE.

Señorita Clara Moreda Luis.

Presente.

Distinguida señorita:

Reciba en estas líneas nuestra sincera adhesión a la par que muy entusiasta felicitación, respecto a la campaña que usted tan valerosamente ha emprendido en contra de las conferencias pronunciadas por esa mujer, Belén Sárraga.

Esta señora, que tanto se precia de ser "inteligente", ¿no comprenderá el papel ridículo que hace, al haber venido a un país extranjero, eminentemente católico, a exponer sus ideas tan malsanas?

No crea, señorita Moreda, que la Sárraga, por amor a su doctrina, habla de la manera que lo hace, no. Las palabras de la Sárraga son compradas... ¡Ella percibe honorarios por sus conferencias! A más de buen juicio, es deber que aquel que pretenda "regenerar" al mundo, de antemano se regenere a sí mismo; pero la Sárraga parece que se olvidó de esto, a no ser que ella ignore que aquí conocemos su vida por entero...

No desmaye en sus propósitos, señorita Moreda, acerca de este asunto; en todos los círculos sociales se comenta el caso, y, no lo tome como lisonja, pero al pronunciar su nombre que muy frecuentemente se hace, lo acompañan con los más altos y bellos calificativos.

En todas las naciones, por civilizadas que éstas sean, existe plebe. La plebe de aquí es la "única" que no está de acuerdo con usted. Haga caso omiso de sus contradicciones. Jamás manche sus manos, reteniendo entre ellas, algunos, por suerte los menos, de esos periódicos indignos que se publican en nuestra República. Esos periódicos, que ni tal nombre merecen, ávidos de necesidad, careciendo de capacidad para tratar de otros asuntos, se valen de la exageración de los casos o la calumnia para llenar sus mal hechas páginas y así venderlas a quien, como ellos, sólo son capaces de digerir esos artículos, y jamás otros más profundos.

Felicitamos al DIARIO DE LA MARINA por contar entre sus redactores a tan culta publicista cual lo es la señorita Moreda. Felicitación que hacemos extensiva al Clero, por tener en tan renombrada escritora una defensora tan inteligente como fiel.

Y pésele a quien le pese, pues nunca falta un envidioso, es de justicia reconocer ser orgullo de nuestra Patria la señorita Clara Moreda, por aunar en sí lo que tan difícil es: talento, juventud, bondad y valor.

¡Adelante, valerosa escritora!

A sus pies, licenciado

Juan MONTANE Y SOSA.

Señoras que protestan de la campaña antirreligiosa de Belén Sárraga:

Concepción E. de Freyre de Andrade, N. Pedro de Bouvet, María Luisa Gómez Mena de Cagigas, Vivita R. de Piñar, Julia Roca de Olivares, Otilia Cantero, María H. de Batista, Gloria E. de Juarreros, Dolores Larrea de Sarrá, Justina M. de Porta, Margarita Paranga, Matilde Cabarga, Lili Hidalgo de Conill, Adriana M. de Sánchez, Rosita Sardiña de Mazorra, Rosario Arellano, A. L. de Arellano, Josefina Estrada de Pesant, Eugenia Segrera de Sardiña, Mercedes Montalvo de Martínez, la Marquesa de Pinar del Río, Mercedes A. de Lawton, Teté Bances de Martí, Angela Fabra de Mariátegui, María Teresa Demestre de Armenteros.

N. Gelats & Co. BANQUEROS. HABANA Aguiar 106-108

Vendemos Cheques de Viajeros Pagaderos en Todas Partes del Mundo y Cartas de Crédito Circulares en Las Mejores Condiciones

"SECCION DE CAJA DE AHORROS"

Recibimos Depósitos en Esta Sección, Pagando Interés al 3 por 100 Anual.

Todas estas operaciones pueden efectuarse también por correo.

ACUERDOS TOMADOS EN...

(Viene de la PRIMERA)

mandad, la Secretaría de Agricultura, el general Jack y el vicepresidente de la Cuban Pan American Express, la Hermandad Central y las Delegaciones de Sagua, etc., y finalmente se acordó, por unanimidad, aprobar el plazo de una semana concedido por el Comité Ejecutivo al administrador de los Ferrocarriles Controlados.

A las doce meridiano se dió por terminado el acto, quedando en sesión permanente y citados para el día 3, a las ocho de la noche.

DE VIAJE AL INTERIOR.

El domingo por la mañana salieron en el tren rápido para Cienfuegos, los señores Juan Arévalo, Florencio Font y Pedro Pérez Borges, acompañados por el asesor legal de la Hermandad Ferroviaria de Cuba, el representante a la Cámara doctor Manuel Castellanos Mena, para asistir a la toma de posesión de la Directiva de la Delegación de Cienfuegos.

En la Estación Central fueron despedidos por numerosos asociados.

Esta Comisión hará un recorrido por las Delegaciones y Subdelegaciones del interior, tales como Sagua, Cruces, Cárdenas, Matanzas etc.

LLEGADA A SAGUA

Sagua la Grande, marzo 31, las 10.15 p. m.

DIARIO, Habana.

Hoy en el tren de las tres de la tarde llegaron procedentes de la Habana los líders obreros Arévalo, Castellanos y Fonts, siendo recibidos por los obreros en manifestación.

Por la noche celebraron en el parque Albarrán un meeting exhortando a los obreros a la huelga.

Cuevas, Corresponsal.

SE ELEVAN A MUCHOS MILLONES DE....

(Viene de la primera página)

vo poco feliz pinchando repetidas veces y no cobrando una sola buena estocada pues a su primero la propinó una caída y atravesada y otra de igual calidad que no fueron suficientes a despenar al bicho, descabellándolo a pulso al tercer intento. El quinto de la tarde al hacer por él después de un pase en que salió acosado el matador teniendo que tomar el olivo lo alcanzó en el momento en que saltaba la barrera, produciéndole graves contusiones que le causaron intensos dolores.

Salazar que con la capa también probó su falta de experiencia y que en quites estuvo algo indeciso no sabiendo acudir con oportunidad al consumarse la suerte de varas derrochó valentía muleteando a su primero desde muy cerca y empapándolo para obligarlo a acudir al engaño por lo incierto que estaba, sufrió dos cogidas aparatosas al entrar a matar por no vaciar lo suficiente con la izquierda en ambos casos y la segunda vez salió empitonado por el techo teniendo que retirarse a la enfermería. Los facultativos diagnosticaron en el parte que firmaron una contusión de pronóstico reservado en el tórax, con la fractura de tres costillas y un desgarro grave en la pleura, recibiendo además un puntazo de varios centímetros de extensión en el muslo derecho de pronóstico grave.

Luis Mera estuvo tan voluntarioso como ignorante apretándose mucho en algunos lances de capa difíciles de llamar por otro nombre por su modo especial de consumarlos y después de unos cuantos tanteos en los tres toros que tuvo que matar consiguió que igualaran lo suficiente para poder tirarse a matar. Las tres estocadas que dieron cuenta de los bureles fueron la del primero buena y en su sitio aunque algo atravesada, la de su segundo tuvo visos de golletazo valiéndole una silva y la de su tercero en la que entró recto y decidido se atracó tanto de toro que resultó contraria sufriendo un entroconazo que lo derribó al suelo y siendo volteado al recogerlo el toro pero saliendo ileso.

El quinto que como hemos dicho era de "sentío" y buscaba mucho el bulto cortó el terreno al banderillero Compare al entrar éste a prender su segundo par de chiletes al cuarteo y lo tiró al suelo metiendo la cabeza a pesar de haber acudido los dos maestros al quite causándole una contusión de pronóstico reservado con la probable fractura de la octava costilla. El primero que era también marrajo arrolló al banderillero Morato que quiso aprovechar y poner un par a la media vuelta dándole varios varetazos de pronóstico leve. Hubo otras cogidas sin importancia velando la Providencia por la vida de varios picadores y peones.

Los facultativos que asisten al novillero Salazar declararon al terminar la novillada que todos los indicios indican una pronta curación.

LLEGADA DE NACIONAL II A LA CORUÑA

CORUÑA, Marzo 31.

A bordo del gran vapor trasatlántico Cristóbal Colón, llegó hoy a este puerto el matador de toros Nacional II que al charlar con los periodistas de los diarios coruñenses que acudieron a darle la bienvenida les manifestó que se hallaba completamente repuesto de los efectos de la gran cornada que tan grave herida le produjo y que recibió en una de las corridas en que tomó parte en la plaza de la capital de Méjico.

Nacional II manifestó que su herida estaba totalmente cicatrizada y que esperaba poder torear en las primeras corridas de la próxima temporada, cumpliendo así las contratas que tiene firmadas.

NOVILLADA EN CARABANCHEL

MADRID, Marzo 31.

En la novillada que se efectuó ayer domingo en la plaza de Carabanchel los bichos de la ganadería de Llorente cumplieron bien siendo de hermosa lámina, noblotes y de bastante poder y mostrándose algunos de ellos muy codiciosos creciéndose en la suerte de varas.

Iglesias cosechó muchas palmas y con la capa hizo cosas de maestro sobre todo en su segundo el que dió tres verónicas aguantando mucho rematándolas con un recorte muy ceñido y un adorno que le valió una gran ovación. En los quites estuvo muy valiente y con los palos entusiasmó al público por sus alegrías al adornarse y por los tres grandes pares que prendió mereciendo mención aparte uno de frente de mucho castigo. Al matar estuvo algo incierto con la muleta por desparramar mucho su primero cortándole el terreno varias veces y alcanzándolo en una de ellas volteándolo aparatosamente. El diestro sufrió una conmoción cerebral que lo obligó a retirarse a la enfermería saliendo al poco rato entre los aplausos del público y teniendo que matar tres cornúpedos a causa del percance que sufrió su compañero Rafa el Posadas. Este estuvo muy elegante en su labor de capote haciendo finas filigranas al igualar el primero y en algunos de los quites que remató con maestría. Con la muleta también hizo cosas grandes toreando a un palmo de los pitones y ciñéndose tanto que varias veces estuvo a punto de ser cogido.

Con el estoque tuvo el santo de espaldas dando a su primero varios pinchazos y rematándolo de una media muy caída sobre la cual se dividieron las opiniones. Al ir por uvas cuando creyó cuadrado a su segundo éste se le arrancó empitonándolo por el vientre y dándole un varetazo en la región epigástrica de pronóstico reservado.

Sacristán derrochó valentía y no pudo ocultar su ignorancia a pesar de la buena voluntad con que trabajó toda la tarde saliendo atropellado unas cuantas veces al torear con la capa y la muleta pero con la suerte de resultar ileso.

El banderillero Pepillo al salir acosado de la suerte después de prender un par al cuarteo fué alcanzado por el tercer toro que lo volteó y le causó la fractura de la clavícula derecha.

Durante la lidia del sexto toro un aficionado entusiasta se arrojó al ruedo pretendiendo dar unos capotazos al bicho que se le fué al bulto y le propinó una gran cornada en el escroto diagnosticada por los facultativos que lo asistieron en la enfermería de pronóstico grave.

BUENA CORRIDA EN BARCELONA

BARCELONA, Marzo 31.

Ayer hubo una buena corrida en esta ciudad lidiándose 6 toros de la ganadería de Murube, gordos y bien criados de excepcional bravura y de mucho poder.

Chicuelo que pareció sacudir su habitual apatía hizo enormidades con la capa durante el primer tercio de sus dos toros y en quites demostró que cuando quiere es un verdadero maestro. Con la muleta estuvo breve en ambas faenas dando varios pasos clásicos a su primer entre ellos uno natural que ni dibujado y varios por bajo que fueron puras filigranas. Matando estuvo algo incierto echándose afuera como de costumbre y siendo sus dos estocadas desprendidas por esa causa.

Marcial Lalanda estuvo archimonumental toreando, haciendo horrores en quites y recibiendo una ovación cerrada después de rematar cada uno de ellos.

Con los palos quedó bien, sin ayudarle el toro, que no acudía como es debido.

Sus dos faenas de muleta fueron de las que hacen época, y el público, entusiasmado, coreó sus magistrales pases con olés acompasados, siguiendo los tiempos que marcaba el diestro.

Matando también quedó afortunado, y aunque la estocada de su primero fué un tanto atravesada, bastó para que se entregase al puntillero.

En su segundo citó muy corto y dió una media lagartijera, que también fué suficiente.

Sus dos faenas fueron premiadas con entusiastas ovaciones, concediéndosele la oreja de ambos bichos.

Villalta se mostró muy desigual, y aunque estuvo valiente con el capote, no hizo nada de particular en ninguno de los tercios, si se exceptúa un volapié estupendo al sexto, perfilándose a un palmo de los pitones y acostándose sobre el morrillo, como Dios manda.

BENEFICIO PARA UN NOVILLERO EN ZARAGOZA.

ZARAGOZA, Marzo 31.

La corrida efectuada ayer en la Plaza de esta ciudad, a beneficio del ex novillero Bernalillo, tuvo bastante éxito, pues la entrada fué un lleno, y el ganado, de Villa, resultó voluntarioso y dió bastante juego.

Torquito I, que quedó superior toreando, ciñéndose mucho en algunos lances y adornándose en quites en sus dos toros, fué breve y eficaz con la muleta, pero incierto con el estoque, pinchando repetidas veces al segundo que le tocó, y recibiendo un aviso.

Nacional I, que estuvo lleno de buena voluntad y mostró valentía, tanto con la capa como con la muleta, entrando a matar desde cerca y apretándose, fué ovacionado por la faena a su primer toro, el segundo de la tarde.

A causa de un intempestivo aguacero, tuvo que suspenderse la corrida durante la lidia del cuarto toro.

MAS COGIDAS EN VALENCIA.

VALENCIA, Marzo 31.

En la novillada celebrada en la Plaza de esta ciudad el día de ayer, los novillos, de la ganadería de Terrones, cumplieron en varas, y aunque algunos de ellos llegaron inciertos al tercer tercio, en conjunto dieron bastante juego

Chavos estuvo superior con el capote y la muleta, y quedó bien matando, pues despachó a sus tres bichos de tres estocadas y dos pinchazos.

Sagasti hizo gala de gran valentía, y al tirarse a matar, en el quinto de la tarde, salió acosado de la suerte, siendo perseguido y alcanzado por el bicho, que lo volteó, y ya en el suelo le dió varios varetazos que lo obligaron a retirarse a la enfermería.

Rodríguez quedó bien en todos los tercios, aunque se mostró algo indeciso en el momento supremo, tirándose desde lejos y demostrando que sólo quería salir del paso.

SE FIRMA EL TRATADO DE PROPIEDAD INTELECTUAL.

MADRID, Marzo 31.

En el ministerio de Estado se anunció hoy, con carácter oficial, que se había firmado esta mañana el Tratado de propiedad intelectual entre España y Méjico, que se ha negociado últimamente.

El subsecretario de Estado y el encargado de Negocios de la República de Méjico, señor Alfonso Reyes, fueron los que pusieron sus firmas al citado Convenio, cuyo contenido se comenta muy favorablemente en los círculos literarios, por creerse que contribuirá a impedir que continúen los actos de piratería intelectual que tantas protestas ha provocado en estos últimos tiempos y que tan difícil resultaba evitar, por diversas circunstancias que en ello influían.

De fuente autorizada se sabe que el Directorio piensa entablar negociaciones con otras Repúblicas iberoamericanas a fin de concertar acuerdos semejantes que protejan las obras de sus respectivos súbditos en España y las de los españoles en aquellas naciones.

FALLECE UN GERENTE DE LA TRASATLANTICA.

MADRID, Marzo 31.

Hoy falleció en esta capital el señor Gil Becerril, gerente de la Compañía Trasatlántica Española, cuyos relevantes méritos le habían hecho factor importantísimo en el desarrollo de esa gran organización naviera, siendo sus gestiones en extremo beneficiosas para España en todos los asuntos que tuvo intervención al desempeñar el importante cargo que ocupaba.

Su muerte ha sido sentidísima, y no hay duda de que su entierro será una verdadera manifestación de duelo, pues el finado contaba con grandes simpatías en todos los círculos de esta capital y entre todas las clases sociales.

SE APRUEBAN LOS PRESUPUESTOS EN EL CONSEJO DE HOY.

MADRID, Marzo 31.

En la tarde de hoy se elebró un Consejo, al que asistieron todos los miembros del Directorio, y en el curso del cual, después de discutirse varios asuntos relacionados con medidas que piensa tomar el Gobierno en un futuro inmediato, se aprobaron los presupuestos de los diversos ministerios, decidiéndose enviar a cada uno de los negociados un comunicado exhortando a sus jefes a practicar en la administración de los mismos todas las economías posibles, que tan necesarias son al desenvolvimiento económico del país y que, además, contribuirán a dar buen ejemplo a todos los españoles, que siempre acostumbran achacar al Gobierno la principal culpa en todo lo relacionado con derroches y despilfarros.

FUNCION EN EL REAL A BENEFICIO DE LA ASOCIACION DE LA PRENSA.

MADRID, Marzo 31.

Fué brillantísima y un éxito completo en todos sus aspectos, la gran función de gala que en la tarde de hoy se celebró en el Teatro Real a beneficio de la Asociación de la Prensa, asistiendo Sus Majestades los Reyes Don Alfonso y Doña Victoria Eugenia y Sus Altezas Reales el Príncipe de Asturias y sus hermanos, así como Su Alteza Real la Infanta Doña Isabel y los altos dignatarios palaciegos, llenando el teatro lo mejor y más granado de la aristocracia española y de las clases sociales más elevadas, así como numerosos representantes del mundo artístico, científico y literario.

También concurrió a la espléndida función el Directorio en pleno y todos los miembros del Cuerpo diplomático acreditado ante la Corte española.

Todo el mundo salió complacidísimo, pues en la función tomaron parte los mejores artistas que trabajan hoy día en Madrid, y se considera que la Asociación de la Prensa puede felicitarse ante el excepcional resultado que ha dado el beneficio organizado en su favor.

VISITA DE UN CRUCERO AMERICANO A BARCELONA

BARCELONA, Marzo 31.

Hoy entró en este puerto el crucero "Pittsburgh", de la Marina de guerra de los Estados Unidos, al mando del contraalmirante Andrew, anunciando éste que permanecerá anclado aquí hasta el día 6 de Abril.

La numerosa colonia americana que reside en esta ciudad ha hecho grandes preparativos para organizar una serie de festejos en honor de los marinos del citado buque.

Entre ellos, figura un gran banquete, que se dará el martes, y al cual han sido invitadas las autoridades civiles y militares de la Ciudad Condal.

La colonia inglesa ha prestado su entusiasta cooperación colaborando en todos los preparativos que se hacen, y los oficiales del crucero americano han sido recibidos en calidad de socios honorarios en el Círculo Británico, siendo agasajados por los miembros de éste con finezas extremadas.

El Comité del Instituto de Marineros, de Barcelona, ha organizado también grandes fiestas, a las que invitará a sus tripulantes.

DE BAHIA HONDA

FATAL ACCIDENTE

Al conducir un trator de siete toneladas, desde la finca "Merceditas" al central "Bahía Honda", el estimado mecánico Juan Bueno Scudiery tuvo la desgracia de ser alcanzado por el mismo, causándole las siguientes lesiones: contusiones y desgarraduras epidérmicas diseminadas por distintas partes del cuerpo; fractura del hueso calcáreo con esquema de la articulación tibio-tarsiana derecha. Herida contusa que interesa en el primer espacio interdigital las partes blandas con desarticulación y fractura de la extremidad posterior de la primera articulación metacarpo-falángica derecha. Fenómenos de compresión torácico abdominal con manifestaciones de hemorragia en dichas cavidades.

El hecho ocurrió durante la noche del día 24 entre 8 y 30 y 9, en el lugar conocido por Loma Tonelería, falleciendo Bueno al día siguiente a la una y cuarto de la tarde.

Prestaron sus servicios profesionales al lesionado los doctores Santiago Verdeja, Sixto Martínez Mora y Agustín S. Marín, los mismos que practicaron la autopsia y embalsamaron el cadáver para ser conducido hasta la ciudad de Cárdenas, lugar de residencia de los familiares.

De Cárdenas llegaron la señora Rosa Scudiery viuda de Bueno, los señores Domingo Scudiery y José D. Scudiery Agente Corresponsal del DIARIO DE LA MARINA en Cárdenas y primo del desaparecido. Todos ellos se muestran agradecidos a las atenciones de que fueron objeto, principalmente por el doctor Martínez Mora en cuyo domicilio se tendió el cadáver al que hicieron guardias de honor distintos compañeros de trabajo.

Eterno descanso al desaparecido y cristiana resignación a su desconsolada viuda e hija y sincero y sentido pésame al señor José D. Scudiery, cercano pariente del inolvidable Bueno.

LANCHA MEJICANA

Por espacio de tres días estuvo en nuestra bahía una lancha gasolinera de bandera mejicana llamada Calixto perteneciente al servicio de faros, la que, según manifestación del patrón se vió precisada a entrar en puerto debido al mal tiempo que le azotó cuando se dirigía de Laguna del Carmen a Cabo Catoche. Sin embargo, varios de los marineros que bajaron a tierra dijeron ser agentes de Adolfo de la Huerta y es lo cierto que al tener conocimiento de que iba ser detenida la embarcación, se marcharon, quedando en tierra dos de sus diez tripulantes, quienes se dirigieron en automóvil hacia la capital al enterarse de que dicha embarcación se había hecho a la mar.

El Corresponsal.

Anuncios Clasificados de Ultima Hora

ALQUILERES

CASAS Y PISOS

HABANA

SE ALQUILA UN PISO INDEPENdiente, Máximo Gómez, 253, casi esquina a Carmen, altos de la peletería El Pensamiento. Su precio 75 pesos mensuales.
12148 — 4 Ab.

SE ALQUILA EL HERMOSO PRIMER piso de Gervasio, número 131, compuesto de sala, saleta, cuatro cuartos, comedor, baño, cuarto de criados con su servicio, todo decorado. La llave en los bajos. Informan en el teléfono A-6596. Mercaderes, número 24, (altos).
12125 — 6 Ab.

Se alquilan los bajos de Cárdenas 48 esquina a Gloria. Tel. A-8346.
12185 — 6 ab.

SE ALQUILA LA CASA SAN LAZARO No. 108, entre Crespo y Aguila, con sala, comedor, cuatro cuartos, baño y demás servicios. La llave e informes en el No. 110 al lado.
12239 — 3 ab.

SE ALQUILA

local, planta baja, propio para cualquier negocio u oficina relacionados con el puerto. Narciso López 2, antes Enna frente al Muelle de Caballería.
12227 — 4 ab.

ALQUILO LA PLANTA BAJA DE Malecón 28 con sala, recibidor, tres cuartos, salón de comer al fondo, baño intercalado, cocina, cuarto y servicios de criados. Informan Campanería. Habana 66. M-7785. Precio $120.
12309. — 3 Ab.

HABANA 123 1er. PISO, SE ALQUIla a hombres solos una amplia habitación con vista a la calle, buen baño y mucha agua, casa de familia, de mucha moralidad. Informan a todas horas.
12304. — 3 Ab.

SE ALQUILA EN INQUISIDOR 28, UN moderno piso compuesto de sala, saleta, comedor, cuatro amplias habitaciones, baño intercalado, cuarto de criados con servicio. Informan en los bajos
12300. — 4 Ab.

SE ALQUILAN LOS ALTOS DE LA joyería Compostela y Sol. Informan en los bajos. Teléfono A-6128.
12288. — 3 Ab.

ACABADA DE CONSTRUIR CON TOdas las comodidades modernas, se alquila la planta alta de Marqués González 90, entre Figuras y Peñalver, con sala, saleta, dos habitaciones, baño intercalado y cocina de gas. Informa Sr. Alvarez. Mercaderes 22, altos de 11 a 12 y de 5 a 7.
12279. — 5 Ab.

ECONOMIA 58, JUNTOS O SEPARAdos se alquilan los tres pisos de esta cómoda casa, acabados de reedificar, con sala, comedor, cuatro habitaciones y doble servicio. Informa Sr. Alvarez, Mercaderes 22. altos de 11 a 12 y de 5 a 7. El papel dice donde está la llave.
12280. — 4 Ab.

SE ALQUILA LA CASA CON 4 HABItaciones, sala, saleta, comedor, cocina y baño; de Corrales 55, bajos, en módico precio. La llave e informes en El Vesubio, Mueblería y Préstamos. Corrales No. 53 esquina a Factoría.
12306 — 3 ab.

SE ALQUILAN LOS ALTOS DE SAN Lázaro 328. Sala, saleta, 3|4 y cuarto criado en $85.00. Llave bodega F-2482 casi esquina a Gervasio.
12137 — 4 ab.

OFICIOS 90

Se alquila este hermoso piso bajo, que durante 18 años ocupó la Compañía Trasatlántica Francesa, frente a la Alameda de Paula. Informa Manuel Muñoz. Oficios 88, bajos.
12242 — 15 ab.

Se alquilan los espaciosos altos del Café Compostela y Muralla, propios para oficinas. Informes en el Café.
12205 — 5 ab.

VEDADO

SE ALQUILAN AMUEBLADOS, POR $130 mensuales, los altos de la casa calle 29 entre A y B, compuestos de: sala, saleta, comedor, tres habitaciones, baño, cocina y servicio sanitario. Informes: Teléfono F-4280.
12253 — 7 ab.

EN 120 PESOS SE ALQUILAN LOS altos del chalet calle 25 entre Paseo y Dos Vedado, 6 habitaciones de familia, una de criados, baño intercalado y baño criados, sala, saleta, comedor, cocina de gas. Llaves e Informes: Teléfono M-4583.
12283. — Ab.

EN 100 PESOS SE ALQUILAN LOS bajos del chalet calle 25 entre Paseo y Dos Vedado, 4 habitaciones de familia y una de criados, cocina de gas, do y baño de criados, cocina de gas sala, comedor. Llaves e Informes: Teléfono M-4583.
12281. — 3 Ab.

JESUS DEL MONTE, VIBORA Y LUYANO

SE ALQUILAN LOS ESPACIOSOS ALtos de la casa Santos Suárez No. 24, esquina a San Indalecio, con todas las comodidades, para numerosa familia, muy próximos a la calzada y parada de carros en la puerta; llave, precio y condiciones en el No. 22.
12238 — 4 ab.

SE ALQUILA SANTOS SUAREZ Y Dureje, por Dureje No. 38, casa moderna, la más linda y mejor situada, acera brisa, portal, gran sala, galería, 3 grandes cuartos, baño intercalado con agua caliente, espléndido comedor, cocina, cuarto criados y servicios, lavadero y jardines. Informan en la misma de 3 a 5, y en Galiano 24. Café, de 11 a 2, Alvarez.
12291. — 3 Ab.

SE ALQUILA EN EL BARRIO DE JEsús del Monte, la hermosa y espléndida casa, calle San Anastasio, entre Dolores y Tejar, compuesta de hall, sala, saleta, cinco habitaciones, cuarto de baño intercalado, comedor, cocina y patio al fondo. Precio $70.00. Informan en el Café Vista Alegre. Tel. M-2262.
12131 — 10 ab.

VIBORA. SE ALQUILA LA CASA CAlle de San Mariano 63 entre San Lázaro y San Anastasio; compuesta de jardín, portal, sala, saleta corrida, cuatro cuartos, cuarto sanitario completo intercalado, comedor, cocina de gas, cuarto y servicio de criados. Precio $90.00 y fiador. La llave en el No. 39.
12106 — 10 ab.

SE ALQUILA EN MODICO PRECIO el bonito y cómodo pequeño chalet San Francisco 49 A, Víbora, con sala, comedor, 7 habitaciones, garage, etc. Puede verse a todas horas.
12149 — 4 ab.

CERRO

ALQUILO EN 35 PESOS CASA ALTA con sala, saleta, dos cuartos grandes cocina, baño, patio, cielo raso pisos finos en Velarde 25, entre Churruca y Primelles, 3 cuadras de la calzada. Informes Teléfono F-5338.
12307. — 3 Ab.

ESPLENDIDO LOCAL EN LO MEJOR del Cerro, junto al paradero, propio para cualquier giro, próximo a terminar su construcción. Se alquila, su dueño Cerro 785.
12289. — 4 Ab.

ALQUILAN BONITOS MODERNOS altos con sala, saleta y cuatro cuartos, muy baratos, una cuadra de Infanta; otra de Esquina Tejas, calle de Cruz del Padre, esquina a Velázquez. Informan. Bodega. Teléf. A-2987.
12259. — 15 Ab.

MARIANAO, CEIBA COLUMBIA Y POGOLOTTI

MARIANAO, FRENTE ESTACION HAvana Central, edificio Nogueira, acabado de fabricar, contiguo al nuevo Cine-Teatro Capitolio, alquilo locales para restaurant y café, botica, carnicería, garage, departamentos altos, dos cuartos, baño y servicios, desde $20. Informes: Tel. I-7014.
12318 — 7 ab.

MARIANAO. SE ALQUILA LAS CAsas Samá 34 y 34 A, con sala, comedor 4 cuartos y demás servicios. Las llaves en Real No. 157. Informes en Vedado, calle G No. 42 bajos.
12204 — 3 ab.

VARIOS

NAVE. SE CEDE UN CONTRATO DE 4 años, preparada para cualquier industria. Informan en Aramburo y San Miguel, Ferretería El Martillo. Pregunten por Gerardo. Tel. A-4708.
12218 — 8 ab.

FINCA RUSTICA

Se arrienda la finca El Porvenir con agua abundante y toda clase de árboles frutales, en la carretera de Santiago a Rancho Boyeros entre el kilómetro 15 y 17, lindando con la Estación Agronómica. Son 1 1|4 caballerías; el tranvía del Rincón le pasa por el fondo. Tiene magnífica casa de vivienda y enseres de Agricultura. Informan en la misma.
12194 — 7 ab.

SE ARRIENDAN DOS PEQUEÑAS fincas en el Guajay. Informan: Manzana de Gómez No. 457. Tel. A-2422.
12301. — 3 Ab.

HABITACIONES

HABANA

SE ALQUILA UNA HABITACION muy grande y seca para guardar muebles. Informan: llamando al teléfono F-2080.
12175 — 3 Ab.

ALQUILO CUARTOS AMUEBLADOS, balcón a la calle, casa de familia. Corrales, 105, altos, entre Aguila y Angeles, tranvía por las dos líneas a persona de moralidad.
12159-60 — 15 Ab.

SE ALQUILA UN CUARTO EN UNA casa de familia, calle de Concepción de la Valla, número 42, bajos, a persona de moralidad, si no que no se presente.
12159-20 — 3 Ab.

SE ALQUILA EN OQUENDO No. 16 A, principal, derecha, dos hermosas y ventiladas habitaciones con o sin muebles, luz, baño intercalado. Estricta moralidad.
12220 — 6 ab.

EN LA GRAN CASA EDIFICIO CORbón, Industria 72 12 a dos cuadras por Animas de Prado, se alquilan hermosos locales para industrias o comercio En la misma informarán:
12235 — 4 ab.

SE ALQUILAN

hermosos departamentos de dos y tres habitaciones con vista a la calle; los hay de esquina. Sin niños. Narciso López No. 2 y 4. antes Enna, frente al Muelle de Caballería.
12227 — 4 ab.

FRENTE AL CAMPO MARTE, EN Monte 67 altos del entresuelo, se alquila una habitación con todo el servicio para matrimonio o dos hombres solos que quieran vivir con toda comodidad, a todas horas informan.
12284. — 2 Ab.

SE ALQUILAN MAGNIFICAS HABItaciones y departamentos bien decorados y con lavabos de porcelana en el mejor punto de la Habana, casa de estricta moralidad. Salud 50.
12276. — 3 Ab.

MONSERRATE 93, ALTOS, ENTRE Lamparilla y Obrapía, se alquilan habitaciones, lavabo de agua corriente, muebles especiales o sin. Baño con agua caliente. Más informes en la misma.
12282. — 3 Ab.

SE ALQUILAN DOS HABITACIONES con vista a la calle, una interior con todo servicio, se admiten abonados al comedor, precios reducidos, casa de respeto. Estrada Palma 92-A, antes Consulado. Teléfono M1377.
12287. — 3 Ab.

UN ESPLENDIDO DEPARTAMENTO de tres piezas y balcón y habitación fresca, se alquila con todo servicio en Belascoain 7 1|2. En la misma habitación en $12.00. Casa reformada.
12313 — 3 ab.

UN BONITO, AMPLIO, FRESCO DEpartamento alto con tres habitaciones y servicios, se alquila en casa honorable. 23 No. 383 entre 2 y 4, Vedado. En la misma informan.
12132 — 3 ab.

EN LA GRAN CASA DE ESQUINA. Monte 394 altos, esquina a San Joaquín, se alquila un departamento de 2 habitaciones con balcón a la calle y lavabo de agua corriente en precio módico. También una buena habitación en $17.00.
12316 — 3 ab.

PRADO, 105, ALTOS

Se alquila una espléndida habitación con todo servicio y excelente comida a personas de toda moralidad. No es casa de huéspedes. Teléfono M-5492.
12308 — 5 ab.

LUZ 28, ALTOS. SE ALQUILA EN casa particular un departamento independiente a señoras solas o matrimonios. Se toman referencias.
12260. — 3 Ab.

VEDADO

VEDADO, SE ALQUILA UNA HABItación sin muebles a hombres solos muy grande y ventilada, tiene lavado de agua corriente y baño moderno, único inquilino. Baños, 119, entre 13 y 15.
12175 — 3 Ab.

VEDADO. SE ALQUILA UNA ESPLENdida habitación, propia para el verano con o sin muebles, luz eléctrica y teléfono. 21 No. 313 entre B y C.
12213 — 5 ab.

SE NECESITAN

Criadas de mano y manejadoras

Se solicita una criada de mano, que tenga quien la recomiende, en la Calzada del Cerro, 552, esquina a Peñón.
12273 — 3 ab.

SE SOLICITA UNA BUENA MANEJAdora que tenga recomendaciones de la casa donde haya servido por mucho tiempo. Calle 21 No. 400, esquina a 6, Vedado.
12230 — 3 ab.

SE SOLICITA UNA MANEJADORA EN San Nicolás 142.
12225 — 3 ab.

SE SOLICITA EN LA CALLE 15 NUmero 239 entre A y B, en el Vedado, una buena criada de mano que sepa servir a la mesa, pero que no tenga novio. Buen sueldo.
12245 — 3 ab.

SE SOLICITA UNA CRIADA DE MAnos peninsular que sepa cumplir con su deber. Sueldo veinte y cinco pesos Informan calle 9 No. 16 (altos, entre H e I.
12299. — 3 Ab.

COCINERAS

SE SOLICITA UNA COCINERA QUE sea aseada que sepa cumplir con su obligación, sueldo 25 pesos. Lealtad, 116, bajos.
12212 — 3 Ab.

SE SOLICITA EN LA CALLE 15 NUmero 329 entre A y B, en el Vedado, una buena cocinera que duerma en la colocación y que sea bien limpia. Pido que sepa cocinar. Buen sueldo.
12245 — 3 ab.

SE SOLICITA UNA SEÑORA PARA cocinar y ayudar a la limpieza de la casa; tiene que dormir en el acomodo. Buen sueldo. Informan en la calle 8 No. 181 entre la calle 19 y 21, a todas horas.
12245 — 3 ab.

SE SOLICITA BUENA COCINERA, que sea española y ayude a los quehaceres de la casa. Dirección Merced No. 42, esquina Habana 1er. piso.
12297. — 3 Ab.

SE SOLICITA UNA BUENA COCINEra española; tiene que ayudar a una pequeña limpieza y dormir en la colocación. Sueldo $30.00 y ropa limpia. Baños 263 entre 25 y 27.
12315 — 3 ab.

SE NECESITA UNA BUENA COCINEra y repostera que traiga recomendación y haga plaza. Sueldo $30.00. En la calle 8 No. 194 entre 19 y 21, bajos.
12133 — 3 ab.

SE SOLICITA UNA BUENA COCINEra y repostera española buen sueldo. Calle de Almendares No. 22, Marianao. Teléfono I-7052.
12293. — 3 Ab.

SE SOLICITA UNA COCINERA PRACtica y limpia, con referencias, si lo desea, puede dormir en la colocación. Sueldo 30 pesos. Calle 12 No. 7, entre Línea y Calzada, Vedado.
12255. — 3 Ab.

UN MATRIMONIO SOLICITA UNA criada para cocinar y los quehaceres de la casa. Sueldo $30 y ropa limpia. K 166, bajos, entre 17 y 19, Vedado.
12116 — 4 ab.

COCINERA QUE SEPA COCINAR BIEN se solicita una en Escobar 174, altos, entre Reina y Salud.
12135 — 3 ab.

DESEA COLOCARSE UNA MUCHACHA para criada de mano; si es casa de matrimonio solo para cocinar y limpiar; es formal y cumplidora. Salud 86, cuarto No. 34.
12203 — 3 ab.

COCINEROS

EN CUBA 49, TERCER PISO, SE SOlicita un buen cocinero y repostero para casa particular en el Vedado, que traiga referencias.
12311 — 3 ab.

SE SOLICITA UN BUEN COCINERO O cocinera que traiga recomendaciones; buen sueldo. Calle G entre 21 y 23, casa de Menocal.
12243 — 3 ab.

PERSONAS DE IGNORADO PARADERO

LUIS FERNANDEZ CASTRO, DESEA saber de su hermano Emilio, que según cree se halla en la Provincia de Camagüey, para asuntos de familia. Que se dirija a la finca de San Francisco, de Casa Novia. Habana.
12248 — 15 ab.

VARIOS

¡REVENDEDORES!
¡¡JUGUETES!!

Llamamos la atención hacia nuestra exhibición de juguetes alemanes. Hay de todo a precios sumamente bajos.

"EL GATO NEGRO"
NEPTUNO, 65

C2931 — 10d-1

Se necesitan Agentes en los siguientes pueblos: Santiago de Cuba, Guantánamo, Sagua la Grande, Batabanó, para informes comerciales, abonamos por cada uno 50 centavos: Dirigirse al Apartado 1170, Habana.
2942 — 3 d 1

Familia extranjera necesita criada recién llegada y haya servido en España, para los quehaceres de la casa. Calle 19 No. 297, esquina a C. Vedado. Teléfono F-2406.
12214 — 4 ab.

SE DESEA UNA BUENA CRIADA QUE tenga recomendación. Informan en Calzad 86 A entre A y B, Vedado.
12232 — 3 ab.

SE SOLICITA UNA CRIADA PARA cuartos que esté acostumbrada al país; sueldo $25.00 y ropa limpia. Paseo 220 entre 21 y 23.
12249 — 3 ab.

DE TODO EL TERRITORIO DE LA República, se desean personas de ambos sexos, dispuestas a emprender un trabajo fácil y cómodo por el cual serán bien retribuídas. Informes Aguiar 116 Departamentos 11 y 12.
12250 — 3 ab.

SE SOLICITA UN AYUDANTE DE carpeta que sepa escribir a máquina y haya trabajado en Oficinas. Informan Aguiar 71, Edificio Trust Co., Departamento 410, o Tel. A-8980.
12254 — 3 ab.

SE NECESITA UNA SIRVIENTA DE comedor, sueldo 30 pesos. Calle de Almendares No. 22, Marianao. Teléfono I-7052.
12292. — 3 Ab.

SE NECESITA UNA BUENA LAVANdera que sepa cumplir. Informan: Manzana de Gómez 457. Tel. A-2422.
12301. — 3 Ab.

NECESITO LOCAL PARA NEGOCIO en calle como Neptuno, O'Reilly, Egido Galiano, Reina, Monte u otra que sea céntrica y comercial. También puedo tomar mitad de casa establecida. Oliver. Tel. A-3151.
12202 — 3 ab.

BARBERO, SOLICITO BUEN OPERario en Cuba 28, Barbería.
12269. — 3 Ab.

AGENCIA DE COLOCACIONES

Necesitamos 12 trabajadores reparación línea de Ingenio, ganando $1.50 para embarcar mañana; viaje pago. Informan Villaverde y Ca. O'Reilly 13 Agencia seria.
12252 — 3 ab.

SE OFRECEN

Criadas de mano y manejadoras

SE DESEA COLOCAR UNA JOVEN española de manejadora o criada de mano. Informan en Monte, 408. Teléfono A-7613.
11838 — 1 Ab.

DESEA COLOCARSE UNA MUCHAcha española de criada de mano o manejadora, es seria y formal y desea casa que reuna las mismas condiciones. Informan en el Hotel Camagüey, Paula, número 83. Teléfono M-9158.
12178 — 3 Mzo.

SE DESEA COLOCAR UNA PENINsular para criada o manejadora, sabe coser un poco y tiene referencias si las desean. Monte, 381, cuarto número 4.
12167 — 3 Ab.

SE DESEA COLOCAR UNA ESPAÑOla para criada de mano o para un matrimonio, prefiere dormir fuera. Sol, 110, cuarto número 8.
12186 — 3 Ab.

SE DESEA COLOCAR DE CRIADA DE mano o manejadora en Revillagigedo, número 4.
12150 — 3 Ab.

DESEA COLOCARSE DE CRIADA DE mano o manejadora una muchacha peninsular. Calle 39 y 2, Vedado. Teléfono F-5049, bodega.
12115 — 3 ab.

DESEA COLOCARSE UNA JOVEN ESpañola para criada de mano o manejadora en casa de moralidad. Compostela No. 115, altos.
12197 — 3 ab.

DESEAN COLOCARSE DOS JOVENES peninsulares de criadas de mano. Prefieren Clínica; son formales y saben cumplir con su obligación. Para más informes dirigirse Agua Dulce No. 70, Fonda.
12221 — 3 ab.

SE OFRECE MATRIMONIO ESPAÑOL sin hijos, mediana edad, buen carácter y trabajador, para criada de mano o manejadora y él para cualquier clase de trabajo del ramo de limpieza o cuidado de jardín. Rayo 45.
12224 — 3 ab.

DESEA COLOCARSE UNA MUCHACHA española de manejadora o de criada de cuartos. Lleva tiempo en el país y está acostumbrada a servir. Informan Desagüe 22, altos, entre Oquendo y Marqués González.
12246 — 3 ab.

SE DESEA COLOCAR UNA MUCHAcha española de criada de mano o manejadora, es seria y cariñosa con los niños. y también ayuda algo en la cocina. Escobar 121 entre Salud y Reina.
12256. — 3 Ab.

UNA JOVEN PENINSULAR DESEA colocarse para los quehaceres de una casa siendo corta familia o para criada de mano. Amargura No. 16, segundo piso, ciudad.
12275 — 3 ab.

DESEA COLOCARSE UNA MUCHAcha española de criada de mano o cuartos. Ayesterán No. 20. Teléfono A-7433.
12262. — 3 Ab.

UNA JOVEN PENINSULAR DESEA colocarse de criada de manos o de manejadora, sabe cumplir con su obligación y tiene buenas referencias. Informes, calle F. y 17, Vedado. Sastrería.
12268. — 3 Ab.

DESEA COLOCARSE UNA JOVEN ESpañola de criada de cuartos o manejadora. Tiene referencias. Desea familia de moralidad. Informes Belascoain 639 entrada por Tenerife altos, 29.
12207 — 3 ab.

DESEA COLOCARSE UNA MUCHAcha de criada de mano o manejadora, lo mismo va al campo, va a la Víbora que al Cerro o Vedado o para cuartos, tiene referencias. Belsacoaín, 97.
12148 — 4 Ab.

Criadas para limpiar habitaciones y coser

SE DESEA COLOCAR UNA SEÑORA de mediana edad española y una hija, prefieren habitaciones, están acostumbradas a servir casa fina la madre también sirve la mesa perfectamente, se colocan juntas o separadas, tienen buenas referencias. Teléfono F-2231.
12188 — 3 Ab.

JOVEN ESPAÑOLA, FINA Y CON práctica de su trabajo, se ofrece para criada de cuarto y coser; no se coloca menos de $30.00 y casa de moralidad. Teléfono I-4073.
12209 — 3 ab.

CRIADOS DE MANO

SE OFRECE CRIADO SERIO Y PRACtico, en todo lo que concierne a un buen servicio, tiene buenas referencias. Aviso al teléfono I-7898.
12174 — 3 Ab.

JOVEN ESPAÑOL DESEA COLOCARse de criado de mano, sabe su obligación, lleva doce años en Cuba, conoce costumbres del país, tiene referencias. Informan Teléfono A-5394.
12310. — 3 Ab.

SE OFRECE CRIADO DE MANO, ESpañol, joven, (27), muy práctico y cumplidor de su obligación. No tiene grandes pretensiones y da buenas referencias. Informan Teléfono A-9976.
12312 — 3 ab.

JOVEN ESPAÑOL DESEA COLOCARse de criado de mano. Tiene buenas referencias de las casas que ha trabajado; es fino en el trabajo y sabe planchar. Informan Baños y 11. La Anita. Teléfono F-3126.
12193 — 3 ab

COCINERAS

SE DESEA COLOCAR DE COCINERA una señora española, sabe algo de repostería. No duerme en la colocación. Informan: Sol, 12. Habitación, 6.
12180 — 30 Ab.

COCINERA ESPAÑOLA DESEA COlocarse para corta familia, en la misma una costurera, cose y corta por figurín. Muralla, 42, altos informan.
12191 — 3 Ab.

SE DESEA COLOCAR UNA SEÑORA española en casa particular o comercio para cocinera, sabe cocinar a la española y a la criolla, es repostera y no es criada de mano, que es cocinera, no duerme en la colocación. Tenerife, 34.
12155 — 3 Ab.

COCINERA ASTURIANA, MEDIANA edad, desea colocarse; casa comercio o particular; no le importa que sean hombres solos; no sale de la población; buenas referencias; lleva años de práctica. Aguila 114, habitación 66. Encargado avisa.
12226 — 3 ab.

DESEA COLOCARSE UNA SEÑORA Española de cocinera repostera, para establecimiento o casa particular. Teniente Rey 69, bajos.
12234 — 3 ab.

SE OFRECE UNA SEÑORA PARA LA cocina. No tiene inconveniente ir al campo. Sabe su obligación. Dragones 1 Teléfono A-4580.
12241 — 3 ab.

DOS ESPAÑOLAS DESEAN COLOCARse; una de cocinera y otra de cuartos. Saben su obligación. Tienen referencias. Van al extranjero. Informan Angeles 52, bajos, habitación No. 4.
12189 — 3 ab.

UNA SEÑORA DEL CAMPO, MEDIAna edad, trabajadora y honrada, solicita cocina de casa, familia seria. Chacón 14, altos.
12247 — 3 ab.

DESEA COLOCARSE UNA JOVEN ESpañola de cocinera o criada de mano. Príncipe No. 10 entre Carnero y Espada.
12251 — 2 ab.

DESEAN COLOCARSE DOS ESPAÑOlas, una de cocinera y otra de criada de manos, o manejadora y en la misma una señora para limpiar por horas. Informan en Reina 72.
12290. — 3 Ab.

UNA PENINSULAR DESEA COLOCARse de cocinera o de criada de mano; lleva tiempo en el país; tiene quien la recomiende; es muy formal. Teléfono I-7718.
12139 — 3 ab.

SE DESEA COLOCAR UNA BUENA cocinera en casa de moralidad, está muy práctica en su oficio, es muy limpia y aseada, tiene buenas recomendaciones de las casas donde ha trabajado, duerme en la colocación. Informan Santa Clara No. 3. Teléf. A-7685.
12261. — 3 Ab

COCINERA ESPAÑOLA, MEDIANA edad, cocina criolla y española, sabe su obligación lo mismo para comercio, dentro de la Habana. Duerme en su casa. Informan Obrapía 81, bodega.
12271. — 3 Ab.

DESEA COLOCARSE UNA COCINERA española. Sabe cumplir con su obligación. Tiene buenas referencias. Informan en Factoría 17.
12208 — 3 ab.

COCINEROS

SE OFRECE UN COCINERO PARA casa particular o comercio, tiene buenas referencias. Teléfono I-5860.
12179 — 3 AAb.

DESEA COLOCARSE UN COCINERO Y repostero, que trabajó en las mejores casas particulares y del comercio, con buenas referencias. Tel. F-1693.
12219 — 3 ab.

COCINERO REPOSTERO, JOVEN ESpañol, se ofrece para casa particular o de comercio, trabajó en las mejores casa de la Habana. es hombre solo. limpio en su trabajo. Blanco y Virtudes bodega. Teléfono A-2033.
12258. — 3 Ab.

CRIANDERAS

SE DESEA COLOCAR UNA SEÑORA de criandera tiene buena y abundante leche, se puede ver el niño, Calle Baños No. 7. Teléfono F-2255.
12303. — 3 Ab.

CHAUFFEURS

CHAUFFEUR CORRECTO DESEA COlocarse en casa particular, 5 años de experiencia, no me coloco por menos de $80.00. Dejen dirección: Teléfono M-2717.
12156 — 3 Ab.

SE DESEA COLOCAR UN CHAUFfeur de color en casa particular práctico en el manejo de toda clase de máquina, con buenas referencias. Informe: Teléfono A-5069 o Compostela, 18, por Tejadillo.
12177 — 3 Ab.

CHAUFFEUR ESPAÑOL CON 8 AÑOS de práctica, desea colocarse en casa particular, tiene cartas de recomendación de las casas que ha trabajado en el Vedado. Informan: A y Fuentes. Teléfono I-7486. Almendares.
12184 — 4 Ab.

CHAUFFEUR ESPAÑOL DESEA COlocarse en casa particular, tiene buenas referencias y 10 años de práctica. Informan en el teléfono F-1980.
12192 — 3 Ab.

CHAUFFEUR ESPAÑOL BUENAS REferencias, desea colocarse en casa particular. Sabe su obligación. Informan: Tel. A-2348.
12147 — 4 ab.

CHAUFFEUR ESPAÑOL CON CUATRO años de práctica, desea colocación en casa particular o de comercio. Informan en Desagüe y Oquendo, bodega a todas horas. Tel. A-5354. Preguntar por Manuel Fernández.
12214 — 3 ab.

Chauffeur español desea colocarse en casa particular con 8 años de práctica. Buenas referencias. Tel. F-1993.
12280 — 3 ab.

VARIOS

DESEA COLOCARSE UN ESPAÑOL de mediana edad para portero o sereno o limpieza de oficina o cosa análoga de toda confianza y sujeto. Teléfono M-9326.
12168 — 4 Ab.

PRACTICO EN MOSTRADOR DE farmacia, desea colocarse un joven con buenas referencias. Informan: San Miguel, 254, por Hospital o droguería.
12172 — 3 Ab.

SEÑORITA ENFERMERA DE MEDIAna edad, española, con buenos certificados de trabajo médicos competentes. Desea cuidar los enfermos en casa de familia seria y servicio de Clínicas quirúrgicas como enfermera. Dirigirse: Monte, número 118, de mañana de 8 a 12. Teléfono M-7118.
12187 — 3 Ab.

UNA SEÑORA DE MEDIANA EDAD, desea colocarse para acompañar a una señora. Dirección: Sol, 63, altos.
12153 — 3 Ab.

JOSE NAVARRO Y CO.

Nos hacemos cargo de cualquier asunto del gobierno. Especialidad en Licencias de portar armas. Honradez absoluta en todos nuestros asuntos. Oficina O'Reilly 9 1|2. Tels. M-3281, A-3070.
12264 — 15 ab.

DESEA COLOCARSE UNA JOVEN práctica en su cumplimiento; para cuartos o atender a señoras con buenas referencias. Informan Revillagigedo No. 16.
12273 — 4 ab.

CRIADO ESPAÑOL, JOVEN, FINO Y acostumbrado al servicio de mesa, irreprochable. Le es indiferente acompañar familia a Europa, pues conoce el francés y es apto para estos asuntos. Tel. M-4617.
12195 — 3 mz.

DESEO VENDER VIVERES O QUINcalla de casa importadora a sueldo doy garantía. Dirigirse a Hospital 1, esquina a Concordia.
12265. — 3 Ab.

TRABAJO BODEGA O VIDRIERA EN arrendamiento, doy garantía. Para informes dirigirse a Hospital esquina a Concordia.
12265. — 3 Ab.

Compra y Venta de Fincas y Establecimientos

COMPRAS

COMPRO CASA POR LOMA UNIVERsidad o parte alta Vedado, sobre $15.000 También los doy en hipoteca. Informes Teléfono A-0473.
12244 — 8 ab.

URBANAS

Una de las más lujosas residencias del Vedado, enclavada a una cuadra de 23, y habitada por su propietario que la vende si se desea amueblada y con máquinas, por embarcarse para Europa, la vendo ofreciendo facilidades de pago en el precio único de $125,000.

MIGUEL F. MARQUEZ

CUBA, 32. DE 3 A 5.

... — 3d-30 Ab.

EN LA HABANA

Vendo una gran casa en Galiano, de dos plantas, da buena renta, precio $60,000.

Vendo una moderna tres plantas pegado a Muralla, se da por el precio de $40,000.

Vendo en Neptuno, casa moderna tres plantas, rentando $400 en $48,000, en Monte de dos plantas, buena medida y renta, precio $36,000 asuntos muy serios Informes en Monte, 317, de 1 a 4.
12190 — 3 Ab.

URBANAS

OPORTUNIDAD GANGA, SE VENDE en $17,000 una casa que vale $25,000, compuesta de cuatro cuartos y dos casitas, renta 270 pesos, acabada de fabricar. Informa; Teléfono I-2372.
12173 — 3 Ab.

UNA BUENA INVERSION

Casa de planta baja, acera de la brisa, en lo mejor de Santa Catalina, casi pegada a la Calzada de J. del Monte, con sala, recibidor, tres grandes habitaciones, comedor corrido, buenos servicios, buena cocina de gas, y otras ventajas que el comprador podrá apreciar. Su medida, 6 x 28. Para informes, su dueño, en Prado, 109, Camisería.
Indf. — 30 mz.

CASA NUEVA EN GANGA, VENDO en Santos Suárez, parte alta, mide 6x25, tiene portal, sala, saleta, 3 cuartos, cuarto de baño moderno, comedor al fondo, cocina, patio y traspatio, entrada independiente. Precio $6.500. Si no tiene todo el dinero no importa. Informes Belascoaín 54 altos.
12263. — 6 Ab.

PARA ABRIR BODEGA, VENDO ESquina nueva en Buena Vista, mide 8x25 todo fabricación moderna. Precio $5.500 con $3.500 puede Vd. comprarla y los dos mil a pagar. Informes directos Belascoaín 54, altos, Tel. A-0516.
12263. — 6 Ab.

SE VENDEN TRES CASAS VIEJAS en el barrio de Belén, cerca de los Muelles y la Terminal, con 15 metros de frente y 361 de superficie a $45.00 el metro. Informa: Joaquín Pedroso Aguiar 65 de 2 a 4.
12295. — ? Ab.

ELEGANTE Y CONFORTABLE RESIdencia en el Vedado en $70.000, (Esquina de Fraile), fabricada con lujo en los detalles. Informa: Joaquín Pedroso, Aguiar 65 de 2 a 4.
12295. — 3 Ab.

ESQUINA, SE VENDE EN $4,200, REconociendo hipoteca de $2,860. Terreno 270 metros. Fabricación 17.20 por 16.50 equivalente a 283 metros, moderna. Dedicado a bodega y departamentos para familias. Calle Luisa Quijano, Marianao. Lo fabricado vale más. Informes Tel. I-7014.
12317 — 5 mz.

CASAS BARATAS, CURAZAO TRES plantas $13.500; Industria, 2 plantas, $29.000; Suárez 6.40 por 32, $9.000; Crespo, 2 plantas, $16.000; Rayo a una cuadra Galiano, 6 por 16, $12.500; chalet Vedado, calle 2, $24.000. Muchas casitas en J. del Monte a tres, cuatro y cinco mil pesos. Tengo una partida de $3.500 para Regla o Guanabacoa. Vendo dos Fords en cualquier precio. Suárez, Colón 1. Tel. A-4457.
12206 — 10 ab.

NEGOCIO FABULOSO

Vendo tres casas juntas modernas, una de esquina, están bien situadas, superficie 390 metros, rentan 130 pesos, precio 12.000, como se ve es un gran negocio. Informes: Monte, 317, de 1 a 4. También vendo en Luyanó tres casas juntas modernas a una cuadra de la Calzada, tiene cada una portal, sala, saleta, 3 cuartos, salón de comer, cocina, un cuarto de baño y patio, precio de las tres $18,500, también se venda una sola y si no tiene todo el dinero, en uno u otro caso, le dejo lo que quiera en hipoteca. Más informes: Monte, 317, de 1 a 4.
12190 — 3 Ab.

CASA QUINTA

Vendo en la Víbora una regia y amplia casa moderna, de esquina, superficie 750 metros, consta de jardín, portal, sala, antesala, hall, cinco cuartos dormitorios, un cuarto de costura, 2 cuartos de baño, salón de comer, cocina, un cuarto de criados, garage, un cuarto para chauffeur, es toda de citarón y la doy por $23,000 pesos. Su dueño, Monte 317.
12190 — 3 Ab.

EN LA HABANA, VENDO CALLE Gloria gran casa dos plantas, moderna en $15.500; una esquina sin contrato para bodega en $18.500; en Misión, casa moderna, dos plantas, rentando $90 en $9.500; casa chica, dos plantas, de sala, saletica y dos cuarticos, pegado a Reina y Carlos III en $6.750. Corrales 191.
12217 — 5 ab.

EN LA CALZADA DE J. DEL MONte vendo gran casa moderna, dos plantas, con renta y buena residencia en $23.500; otra en calle Santa Irene, con todas las comodidades apetecibles para familia de gusto en $9.500; dos en San Benigno, del Parque a Cocos, de jardín, portal, sala, saleta, 3 cuartos, salón de comer, cocina de gas, patio y traspatio una en $8.000; otra $6.750; una casa chica calle Delicias, pegada a Luz en $4.700; dos en Tamarindo de $3.950 y $4.600. Son unas gangas. Doy en hipoteca $10.000 del 8 al 10 0|0 Corrales 191.
12216 — 10 ab.

CUETO, CUADRA Y MEDIA CALZAda Luyanó, vendo casa con jardín, portal, sala, saleta, tres cuartos, baño intercalado, comedor al fondo, cocina, cuarto y servicio criados. 16x30 metros $7.500. José G. Ibarra. Cuba 49, segundo piso.
12229 — 4 ab.

EN $11.000, SE VENDE UNA CASA de construcción moderna, con sala, saleta, cuatro habitaciones y demás servicios en la calle de Marqués González entre Figuras y Benjumeda, renta $80. Informa su dueño Sr. Alvarez. Mercaderes 22, altos de 11 a 12 y de 5 a 7.
12277. — 4 Ab.

SE VENDE LA CASA OQUENDO No. 7, entre Figuras y Benjumeda, con sala, comedor, tres habitaciones y demás servicios, renta $60. Informa su dueño señor Alvarez. Mercaderes 22, altos de 11 a 12 y de 5 a 7.
12278. — 6 Ab.

SE VENDEN TRES NAVES A DOS cuadras de Belascoaín. Tienen 1.512 metros, (1.512m.) a razón de $45.00, terreno y fábrica; el terreno solo lo vale, parte al contado, resto hipoteca. No corredores. F-2482.
12137 — 4 ab.

SE VENDE, $8.500, AVENIDA ACOSta y Cortina, chalet mampostería, citarón, jardín, portal, sala, comedor, hall, 4 cuartos, baño intercalado buen decorado y patio. Informan en la misma. Francisco Valdés.
12144 — 4 ab.

VENDO EN NEPTUNO, 3 CASAS nuevas de 3 plantas cada una, rentan en un solo recibo 700 pesos. Precio: 85 mil pesos. Informes J. P. Quintana, Belascoaín 54, altos. A-0516.
12263. — 6 Ab.

VENTA DE CASAS

Se vende o se alquila un bonito chalet, situado en el Vedado, en la calle Dos entre 21 y 23, de dos plantas, con las siguientes comodidades: en la planta baja, recibidor, sala, living-room, comedor, dos portales, escalera de mármol y otra de servicios, pantry, cocina, servicios y cuarto de criados y garage para dos máquinas; en la planta alta, seis cuartos, dos baños y terraza. Informan: Cuba No. 81, altos. Tel. A-4005.
1 d 1

SOLARES YERMOS

VENDO CERRO A TRES CUADRAS de la Fábrica de Palatino, dos solares, uno esquina de 12x37 metros, el centro de 6.43x37 a $375 y $3.00; esto es un regalo; necesito dinero; vendo también en Luyanó, pegado a Concha, un solarcito de 6.40x18 a $8.50 metro y una casa de portal, sala, comedor y dos cuartos, azotea, a 30 metros del tranvía en $3850. Corrales 191.
12216 — 10 ab.

SOLARES YERMOS

EN LA CALZADA DE CONCHA

Vendo gran lote de terreno completamente plano y firme; mide unos 40.000 metros con línea del ferrocarril en todo su frente y también al costado. Precio a $3.00 el metro. Puede hacérsele chucho de ferrocarril en la forma que se desee. Trato directo con comprador. Más informes. Su dueño, M. de J. Acevedo, Obispo, 59, altos. Depto. 4. Tlef. M-9036.
6-d28 Mz.

SE VENDEN 1,600 M. DE ESQUINA A 10 pesos, en 6,000 de contado y resto en hipoteca al 6 por ciento. A-8508.
12158 — 3 Ab.

SE VENDEN 4 PARCELAS CON 51 metros de frente de esquina a 5 pesos, una mula con carro y arreos y 10 bancos de 8 asientos. A-8508.
12157 — 3 Ab.

SOLARES A $7, $8 Y $9 VARA EN EL Reparto Alturas del Río Almendares. Bellísima vista. Esquina a $10 y $12. Se pueden dividir en dos lotes. Informa: Joaquín Pedroso, Aguiar 65 de 2 a 4.
12295. — 3 Ab.

RUSTICAS

FINCA RUSTICA

Vendo una gran finca de 9 5|8 caballerías de tierra buena negra de fondo, propia de caña y frutas menores, está situada en la provincia de la Habana y se da muy barata, otros informes en Monte, 317, de 1 a 4. A-1988.
12190 — 3 Ab.

ESTABLECIMIENTOS VARIOS

BODEGA BARATA

Vendo una bodega que doy muy barata por no ser del giro, buen contrato, poco alquiler, mucha mercancía. Precio: $3,000. Informan: en Monte 317, de 1 a 4.
12190 — 3-Ab.

BODEGA CANTINERA HABANA, vendo dándola a prueba su dueño de edad, se retira oportunidad de negocio, precio 4000 pesos, facilidades de pago; González, San José, 123, altos, casi esquina a Oquendo.
12198 — 3 Ab.

CARNICEROS

Se vende una casilla en el Vedado que lleva veinte años abierta, se da por lo que ofrezcan por no poderla atender o se arrienda. Informan: Tejar y San Anastasio, Víbora. Teléfono I-4292.
12163 — 3 Ab.

VENDO UN PUESTO DE FRUTAS POR encontrarme enfermo en la Quinta La Benéfica, pabellón 11 1|2, cama 222. Allí informan; tiene contrato, local para familia; esquina. No se quieren palucheros.
12237 — 3 ab.

BONITO NEGOCIO, SE TRASPASA por no poderla atender casa de huéspedes con 26 habitaciones alquiladas, con comida, largo contrato y muebles. Precio bajo, pues urge su venta. Informa Sr. Medina, Belascoaín 7 1|2, altos.
12313 — 3 ab.

BODEGA QUE VALE $9,000 LA VENdo en $2,000, sola en esquina, contrato 6 años, alquiler 60 pesos. Puede alquilar 50. Informes directos: J. P. Quintana, Belascoaín 54, altos.
12263. — 6 Ab.

VENDO EL MEJOR CAFE DE LA Habana en 13 mil pesos, con $5,000 de contado y $6,000 a plazos. Informes directos, Belascoaín 54 altos. A-0516.
12263. — 6 Ab.

PARA DOS PRINCIPIANTES, BODEga sola en esquina, vendo en $2,500, contrato 5 años, alquiler 75, alquila 44, si no tiene todo el dinero, puede quedar a deber. Informes directos, Belascoaín 54, altos. A-0516.
12263. — 6 Ab.

DINERO E HIPOTECAS

TENGO 80,000 PESOS PARA DARlos en hipoteca, puedo fraccionarlos al 7 por ciento, no corredores. Informes: Teléfono I-2372.
12173 — 3 Ab.

HIPOTECA. TOMO EN PRIMERA CON garantía solvente al 12 0|0 las siguientes partidas: 500, 750, 1.600, 2.500 y 2.000 pesos al 8 0|0. Tomo 15,000, 9,000 y 6,000. Trato solamente con los interesados. No se venga a perder tiempo. Corrales 191.
12217 — 5 ab.

TOMO $17,500, $15,000, $14,000 Y $7,500 primera hipoteca, obras hechas y en construcción. Llame al teléfono I-2857. R. H. López.
12298. — 15 Ab.

TOMO EN PRIMERA HIPOTECA $7.000 pesos sobre un chalet en el Reparto Almendares que mide 915 metros, pegado a la línea, se paga el 9 por ciento por dos años y dos más garantía doble deseo tratos directos Belascoaín 54 altos, de 9 a 11 y de 2 a 5.
12263. — 6 Ab.

TOMO $5.000 SOBRE 4 SOLARES EN Buena Vista, cerca del Colegio Belén miden 2,780 metros, se paga el 12 por ciento por 2 años y 2 más. Informes directos, Belascoaín 54 altos. A-0516
12263. — 6 Ab.

Dinero en hipoteca, cualquier cantidad
Desde el 6 0|0

Compra venta de casas y solares

Rogelio García

Edificio Casteleiro 506
Teléfono A-9417
12314 — 10 ab.

DINERO AL 7 POR 100

Para hipotecas, tengo la cantidad que desee por grande que sea. Si su garantía responde bien, tráigame los títulos que la operación es segura. José G. Ibarra. Cuba 49, segundo piso. Notaría de Lamar.
12228 — 4 ab.

ENSEÑANZAS

COMERCIANTES E INDUSTRIALES, por módica cuota llevamos libros, por horas o enseñamos Teneduría y Peritaje Mercantil por correspondencia. No precisamos pagos adelantados y tenemos título de capacidad, solvencia moral y oficina establecida en O'Reilly, 72, altos, número 6. Para informes: escriba a Profesor Atikkson.
12130 — 3 Ab.

PARA LAS DAMAS

MODISTA. CONFECCIONA CAPRICHOsos vestidos, modelos franceses para verano, bordados y calados a mano, tejidos de crochet. Se hace cargo de todo trabajo para casas comerciales. Perseverancia y Concordia. Tel. A-7381. Jovita.
12272 — 5 ab

MAS ANUNCIOS DE ULTIMA HORA

PARA LAS DAMAS

MELENAS

Remítanos su nombre y dirección y recibirá por Correo un folleto ilustrado con fotografías de las elegantes Melenas, que se cortan y ondulan en la Gran Peluquería JOSEFINA, Avda. de Italia, 54, (antes Galiano.)

Tenemos diez expertos peluqueros para cortar y ondular Melenas, y nuestros Salones están montados con sillones cómodos y aparatos modernos recibidos últimamente de París y Alemania.

C 2932 — 3 d 1o.

MUEBLES Y PRENDAS

PLANCHE CON GASOLINA
LA PLANCHA "ROYAL" ES LA MEJOR

El planchar con el antiguo sistema de planchas de anafe, es molesto y se pierde mucho tiempo, planchando con una Royal, tiene menos gasto y el aposento de planchar siempre está fresco. Sin bomba, genera la gasolina por su peso.

Distribuidores en Cuba:
J. RAMOS Y CA.
Máximo Gómez, 475, Habana
TELEFONO M-3523

30 d 27 f.
11782 — 2 Ab.

¡REVENDEDORES!
¡¡JUGUETES!!

Llamamos la atención hacia nuestra exhibición de juguetes alemanes, Hay de todo a precios sumamente bajos.

"EL GATO NEGRO"
NEPTUNO, 65

C2931 — 10d-1

POR EMBARCARSE LA FAMILIA, se vende un reloj catedral gran lujo columna de marmol grande con su jarrón, librero grande fino cuatro hojas, cristales viselados 8 gavetas dentro, tres fuera, dos camas hierro, una de niña marca Simón, lámpara armario de cocina, mesa victrolita, un parabán. También se alquila este elegante piso. Informen: Virtudes, 116, altos. Teléfono M-7464.
12170 — 10 Ab.

SE VENDEN DOS MAQUINAS DE ESCRIBIR Smith Premier y Remington invisibles. Se dan baratas. Empedrado No. 42, Apart. 216. De 1 a 8 p. m.
12200 — 4 ab.

CON POCO DINERO

puede usted amueblar rajosamente su casa. Visítenos y le mostraremos infinidad de juegos de muebles de todas clases a los precios más bajos. Grandes existencias en muebles sueltos, lámparas, relojes pared, gobelinos, victrolas, fonógrafos, discos, máquinas de coser y de escribir, adornos, etc. etc., El Vesubio, almacén de muebles y joyas. Casa de préstamos. Factoría y Corrales.
12305 — 10 ab.

PIANO, SE VENDE UNO ALEMAN casi nuevo 190 pesos por embarcar un juego tapizado, sala, 55 pesos, máquina Singer, Industria, 13, altos.
12176 — 5 Ab.

DE OCASION

Vendo una pianola marca Melville Clark con 140 rollos y musiqueros en $400 y otra id. marca Stuguesant con 200 rollos y musiquero en $325; una caja hierro, una puerta tamaño mediano en $120 y un brillante de 22 kilates, perfecto en $3.500. Teniente Rey No. 83, bajos. Tel. A-8731.
12222 — 8 ab.

AUTOMOVILES

SE VENDEN DOS AUTOMOVILES, un Hudson del 22. 7 pasajeros y un Mercer 5. Informan: Manzana de Gómez 457. Telf. A-2422.
12301. — 3 Ab.

OPORTUNIDAD. VENDO UN FORD muy baratísimo, con arranque, todo montado a la moderna. Animas y Marina, bodega.
12303. — 3 Ab.

CAMION DE VOLTEO DE 5 TONEladas que esté completo de todo se compra uno o dos, precio de situación. Informa Agustín Sancho, Muralla 18, altos.
12257. — 5 Ab.

SE VENDE UN DODGE BROTHER EN buenas condiciones. Magnolia 12, paradero del Cerro. Puede verse a todas horas.
12199 — 8 ab.

MISCELANEA

Tuned Radio Frecuency Receiver. El famoso Melco Supreme improved, propio para persona de gusto, con dos pasos de radio, detector y dos pasos de audio, elegante bocina, teléfonos, acumulador de 120 amp. antena, etc. todo nuevo, se vende barato por tener que embarcar. Puede oirlo y verlo en Durege 60, Santos Suárez. Sr. Fernández.
12233 — 4 ab.

UNA GANGA. VENDO 6 PIES DE MEsas para café; las doy muy baratas, porque necesito dinero. Informan en el Tel. M-6066.
12240 — 3 ab.

EN INFANTA 18 B se venden una vidriera a la calle, un mostrador con vidriera y los armatostes, todo nuevo, muy barato. Informan en el mismo entre San Miguel y San Rafael.
12110 — 5 ab.

RESTAURANTS Y FONDAS

GRAN CASA DE COMIDAS, GALIAno 103, (altos) "El Espejo". Se admiten abonados a la mesa. La comida más económica, mejor y más bien servida de la Habana. Queremos acreditarnos. No olvidarse. Galliano, 103, altos. Teléfono A-7326.
12162 — 3 Ab.

PERDIDAS

PERDIDA. SE HA EXTRAVIADO una perrita, blanca, lanuda que entiende por Daysi. Se gratificará a quien la entregue en Malecón, 46, entre Aguila y Blanco.
C2355 — 4d-1o.

OFICIAL

MUNICIPIO DE LA HABANA

Departamento de Administración de impuestos.

Impuesto sobre Fincas Urbanas

Cuarto Trimestre de 1923 a 1924

Impuesto sobre Fincas Rústicas

Segundo semestre de 1923 a 1924

Se hace saber a los contribuyentes por los conceptos antes expresados que el cobro sin recargo de las cuotas correspondientes a los mismos, quedará abierto desde el día primero del próximo mes de Abril hasta el 30 de Abril inclusive para las Fincas Urbanas y desde el primero del propio mes de Abril hasta 30 de Mayo inclusive las Fincas Rústicas, en los bajos de la casa de la Adminitración Municipal por Mercaderes, todos los días hábiles de 7 1|2 a 12 meridiano, apercibidos de que si dentro del expresado plazo no satisfacen los adeudos incurrirán en el recargo del 10 por 100 y se continuará el procedimiento conforme se determina en la Ley de Impuestos Municipales.

También en este plazo estarán al cobro los recibos de la contribución correspondiente a las fincas que la Comisión del Impuesto Territorial hubiere resuelto darlas de alta, por fabricación o por rectificaciones de rentas o por otras causas; como asimismo se hace saber que en virtud de acuerdo del Ayuntamiento de fecha 15 de Diciembre del año 1909, los recibos adicionales que se pongan al cobro por Fincas Urbanas y Rústicas de nueva construcción o rectificación de cuotas, podrán pagarse uno de los atrasados conjuntamente con el que esté al cobro y así sucesivamente en cada trimestre hasta el completo pago del adeudo, siempre que por virtud de la prórroga concedida no pueda surgir la prescripción, aumentándose en este caso el número de recibos que en cada trimestre se deba abonar, advirtiéndose que esta concesión queda sin efecto desde el momento que dentro de los plazos fijados dejen de satisfacer los recibos que les corresponda, incurriendo en el recargo correspondiente todos los que queden pendientes de pago.

Los recibos a que se refiere este cobro se encuentran en las Taquillas números 2 de la A a la D; 4 de la E a la L; 5 de la Ll a la R; y la 7 de la S a la Z.

También se hace saber a los señores contribuyentes y arrendatarios de Fincas Urbanas y Rústicas, la obligación en que están de declarar en los períodos señalados en el Artículo 23 de la Ley de Impuestos, cualquier variación ocurrida en la renta de las citadas fincas, y cuyo artículo dice lo siguiente:

Artículo 23. En la primera quincena del mes de Junio de cada año, deberá ser declarada al Alcalde Municipal o del barrio respectivo, por el propietario de Fincas Rústicas o Urbanas o por sus representantes, cualquier variación que hubiere ocurrido, respecto a la renta última fijada.

Igual declaración y en la propia fecha están obligados a presentar los arrendatarios a quienes se le hubiere alterado la renta.

Debiendo advertir que incurren al ocultarlas en las penalidades que determina el artículo 61 de la propia Ley que copiado dice:

Artículo 61. Incurren en responsabilidad:

Las personas obligadas a presentar declaraciones de finca, que no lo hicieren, y las que según el artículo 36 deben testificar en los casos que allí se mencionan, que no comparecan o que, compareciendo, se nieguen a testificar, y las que impidan el reconocimiento que en dicho artículo se expresa incurrirán en la multa de DIEZ a CINCUENTA PESOS, por cada vez y por cada caso.

En caso de ocultación, a más de la multa se pagará el impuesto vencido y no satisfecho.

Haciéndose saber a los propietarios que por las fincas no numeradas deberán presentar al Colector el último recibo pagado.

Habana, 17 de Marzo de 1924.

(f.) J. M. DE LA CUESTA,

Alcalde Municipal.

2939 — 3 d 1

Crónica de Tribunales

EN EL SUPREMO

RECURSO DESESTIMADO

Seguido juicio de desahucio por la señora Margarita Sorzano Jorrín de Manzanilla contra Antonio Melián Garaboty, sobre desalojo de la casa Amargura 74 de Guanabacoa, el juez municipal de dicha Villa, desestimando las excepciones de falta de acción y de personalidad opuestas por el demandado, declaró la demanda con lugar y condenó a Melián al desalojo de la casa objeto del pleito.

Confirmada en todas sus partes esa sentencia por el Juez de Primera Instancia correspondiente, el demandado acudió en casación por quebrantamiento de forma e infracción de ley.

Mas el recurso no prospera, puesto que la Sala de lo Civil y de lo Contencioso-Administratvio del Tribunal Supremo lo declara sin lugar.

CASACION DE UN FALLO

La Sala de lo Criminal del Tribunal Supremo ha dictado sentencia, declarando con lugar el recurso de casación que, por infracción de ley, estableció el procesado Manuel Díaz Lago impugnando el fallo de la Audiencia de la Habana que lo condenó a 6 meses y 1 día de prisión correccional como autor de un delito de lesiones graves, y a la misma pena por otro delito de disparo de arma de fuego, con la atenuante en ambos de embriaguez no habitual.

En su segunda sentencia la Sala condena al procesado a 60 días de encarcelamiento por el delito de lesiones, las califica de menos graves, dejando subsistentes los demás pronunciamientos de la sentencia casada.

SIN LUGAR

Dicha Sala ha declarado no haber lugar al recurso de casación que, por quebrantamiento de forma e infracción de ley, interpuso el procesado Mario Martín Labrit Salas, empleado vecino de esta ciudad, tachando de ilegal el fallo de la Sala Segunda de lo Criminal de la Audiencia de la Habana, que lo condenó a la pena de 4 meses y 1 día de arresto mayor como autor de un delito de estafa.

SEÑALAMIENTOS PARA HOY

Sala de lo Criminal:

Quebrantamiento e Infracción.—Menor cuantía. Habana. Rescisión de contrato. Humberto Islas, cesionario de Antonio Alvarez. S. en C. Ponente: doctor Vivancos.

Infracción.—Mayor cuantía. Santa Clara. Domingo Díaz Vélez, continuado por Antonio Couceiro y S. Martínez, y después por la Sociedad de Schmidt & Fischer, en liquidación, contra Lázaro Palacios Veloso y sus herederos, en trámites de ejecución de sentencia. Ponente: doctor Cervantes. Letrados: doctores Revilla y Supervielle.

Sala de lo Criminal:

Santa Clara.—Infracción de ley. José Tomás García Casañas. Falsedad. Letrado: doctor L. Angulo. Ponente: doctor Palma.

Habana.—Infracción de ley. José Bonet Macías. Rapto. Letrado: doctor José Garcilaso de la Vega. Ponente: doctor Bordenave.

Habana.—Queja por denegación de casación por quebrantamiento de forma e infracción de ley. Alejandrina Calderín Cabrera. Letrado: doctor Francisco M. Ross. Ponente: doctor Salcedo.

Santa Clara.— Quebrantamiento. Manuel Acea y Crispín Espac Hernández, acusadores particulares, en causa contra Pablo M. Cubas Rosales, por prevaricación y falsedad. Letrado: doctor O. Barrero. Ponente: doctor Palma.

Habana.—Infracción de ley. Marcelino Díaz de Villegas, contra auto de la Sala Primera de lo Criminal de la Audiencia, dictado en causa seguida a él y otros por fraude al Ayuntamiento. Letrado: doctor Enrique Roig. Ponente: doctor Avendaño.

EN LA AUDIENCIA

PLEITO SOBRE RESCISION DE CONTRATO

En los autos del juicio declarativo de mayor cuantía que en cobro de pesos y sobre rescisión de contrato promoviera en el Juzgado de Primera Instancia del Sur, don Angel Arias Sotolongo, del comercio de esta plaza, contra "The Quaker City Corporation", la Sala de lo Civil y de lo Contencioso-administrativo de esta Audiencia ha fallado confirmando la sentencia del Juzgado que declaró sin lugar la excepción de falta de acción, opuesta por la compañía demandada y con lugar la demanda y en su consecuencia, rescindido el contrato celebrado por el actor con dicha sociedad, sobre compra-venta de veinticinco toneladas de hierro, y condenó además a entregar al actor la cantidad que pagó por dicha mercancía, ascendente a cuatro mil quinientos trece pesos, sesenta y tres centavos moneda oficial, sus intereses legales desde la interpelación judicial y las costas del juicio, aunque sin declaracatoria de temeridad y mala fe.

RECLAMACION EN COBRO DE PESOS

En el juicio de menor cuantía seguido en el Juzgado de Primera Instancia del Oeste de esta ciudad por don Ramón García Rodríguez, del comercio de esta capital, contra el señor Eusebio Yanes, sus herederos o causahabientes, que lo son su viuda Benigna García Betancourt, también domiciliada en esta ciudad, que compareció por sí y en representa- Hortensia, Graciela y Georgina Yación de sus menores hijos Victoria, nes García, la Sala de lo Civil y de lo Contencioso-administrativo de esta Audiencia, ha fallado confirmando la sentencia de la Primera Instancia, por la que se declaró con lugar la demanda y condenó a dichos demandados a pagar al actor la suma de seiscientos sesenta y un pesos, diez centavos, sus intereses legales desde la interposición de la demanda y las costas, sin declaratoria de temeridad ni mala fé.

JUICIO SOBRE OTORGAMIENTO DE LA ESCRITURA

En los autos del juicio declarativo de mayor cuantía, seguido en el Juzgado de Primera Instancia del Norte, por Francisca Andrade Alvarez, viuda de Rodríguez y Alberto Rodríguez Andrade, ocupada en las atenciones de su casa la primera y vigilante de la Policía Nacional el segundo, ambos domiciliados en esta capital, contra Candelaria Quevedo García, también ocupada en las atenciones de su casa y de este propio domicilio, la Sala de lo Civil y de lo Contencioso-adminisrativo de esta Audiencia, ha fallado, confirmando la sentencia apelada que declarando con lugar las excepciones de falta de personalidad y falta de acción en la demandante Francisca Andrade, declaró sin lugar la demanda establecida por la misma y absolvió de ella la demandada; declaró sin lugar las excepciones de falta de personalidad y falta de acción en el actor Alberto Rodríguez, opuesta por la demandada y en su consecuencia con lugar la demanda y condenó a la demandada a que en el término de cinco días, otorgue a favor de la sucesión de Erasmo Rodríguez Valdés, escritura de venta de la casa calle de Arminia número nueve, Barrio del Cerro, en esta capital, apercibida de que de no hacerlo en el indicado término lo hará a su nombre el Juzgado; y condenó por último a la demandada al pago de las costas del juicio, aunque no a los efectos de la Orden número tres de mil novecientos uno, sobre temeridad y mala fe.

LA MUERTE DEL PRESIDENTE DE LA COMPAÑIA DE PESCA Y NAVEGACION

Ante la Sala Primera de lo Criminal de la Audiencia, continuó ayer tarde el juicio oral de la causa seguida a los señores Victoriano Bengochea, Julián Lantarón y Manuel González Novo, acusados de inductores del asesinato del señor Raúl Gutiérrez Medlavilla, presidente que fué de la Compañía de Pesca y Navegación.

El Fiscal, doctor Francisco Chacón Carbonell, continuó en el uso de la palabra.

Hoy a las dos de la tarde continuará este juicio.

SENTENCIAS EN LO CRIMINAL

Por las distintas Salas de lo Criminal de esta Audiencia, se han dictado las siguientes sentencias:

Carlos Antonio Albertini Albertini, es condenado por hurto, a cuatro años, dos meses y un día de presidio correccional.

José Sobrocuevas Publiones, es condenado por rapto a un año, ocho meses y veintiún días de prisión correccional.

Julio Roldán Merino es condenado por hurto, a noventa días de encarcelamiento.

Pedro López Morilla, por hurto, a cuatro años, dos meses y un día de presidio correccional.

Y Santiago Morales Montes, por disparo de arma de fuego, a tres meses, once días de arresto mayor.

Y se absuelve a Salim Adams de estafa. Defendió el doctor Tabío.

A Francisco Russi Calderón, por rapto. Defendió el doctor Zunzunegui.

A Antonio Ramos García, de estafa. Defendió el doctor A. Pola.

A Juan Barriéu, de hurto. Defendió el doctor Viriato Gutiérrez Valladón.

Y a Jaime L. Alvarez, de estafa. Defendió el doctor Francisco M. Casado.

EL SUCESO EN LA ACADEMIA DE CIENCIAS

La Sala Primera de lo Criminal de la Audiencia, ha señalado nuevamente el juicio oral de la causa seguida contra Rubén Martínez Villena y otros distinguidos intelectuales, acusados de injurias al señor Secretario de Justicia, doctor Erasmo Regüeiferos, en la Academia de Ciencias.

Se celebrará el juicio oral el próximo día veinticinco del actual.

Defiende a los acusados el doctor Enrique Roig.

EL HECHO DE SANGRE EN EL PUEBLO DE PALOS

Esta tarde tendrá efecto, ante la Sala Tercera de lo Criminal de la Audiencia el juicio oral de la causa que por homicidio de Luis Sangronis, se sigue a Gregorio Sarracent.

Ocurrió este hecho, como se recordará, en el pueblo de Palos, la noche del diez de enero del año actual.

Pide el Fiscal para Sarracent la pena de catorce años, ocho meses y un día de reclusión temporal.

El defensor doctor M. Fernández Supervielle, solicita se aprecia a favor del matador de Sangronis, las atenuantes de arrebato y obcecación y vindicación próxima de una ofensa grave pidiendo sea condenado solamente a seis años, un día de prisión mayor.

EL HOMICIDIO DEL SERENO VICENTE MOUCIÑO

Por haber transcurrido las horas de audiencia en la celebración del juicio oral de la causa contra los acusados de inductores del asesinato del señor Raúl Gutiérrez Mediavilla, fué suspendida ayer la continuación del juicio oral de la causa seguida a Manuel Hernández Caamaño, por el robo del que resultó el homicidio del sereno del Reparto Buen Retiro, Vicente Mouciño.

Procederá nuevo señalamiento.

EL SUCESO DEL ARROYO "MACASTA" CONCLUSO PARA SENTENCIA

Continuó ayer y quedó concluso para sentencia, el juicio oral de la causa instruída a Guillermo González, acusado del parricidio de su esposa Josefa Martín, hallada muerta el 15 de septiembre último a orillas del arroyo "Macastá", en Marianao.

El doctor Ovidio Giberga, defensor de González, pidió la absolución de su defendido.

SEÑALAMIENTOS PARA HOY

Sala Primera:

Contra Fermín García, por falsedad. Defensor doctor Vega.

Contra Alfredo Dios, por corrupción. Defensor doctor Zaydín.

Contra Pedro Puig, por robo. Defensor doctor Palacios.

Contra Angel Blanco, por usurpación. Defensor doctor Peñate.

Sala Segunda:

Contra Francisco Astrategui, por robo. Defensor doctor Areces.

Contra Alejo del Moral, por estafa. Defensor Giberga.

Contra Angel Serpa, por rapto. Defensor doctor Portela.

Contra Juan Vidal, por infracción de la Ley de Drogas. Defensor doctor Galiana.

Contra Ramón Tomás, por estafa. Defensor doctor Peñate.

Sala Tercera:

Contra Gregorio Sarracent, por homicidio. Defensor doctor Supervielle.

SALA DE LO CIVIL

Juzgado Sur. Amalia de la Torre contra la Compañía Cubana de Urbanización y Fomento S. A., sobre otorgamiento. Mayor cuantía. Ponente Figueroa. Letrado: doctor Bonachea. Letrado: doctor González Barrios.

Juzgado Sur. Antonio Cervera contra Compañía Azucarera Gómez Mena, sobre pesos. Mayor cuantía. Ponente: Figueroa. Letrado: Martínez. Procurador: R. Granados. Letrado: Rosaínz. Procurador: T. Granados.

Juzgado Oeste. Samuel Pozo García, contra la Empresa Marítima de Cuba y C. Echavarri y Compañía y Mestre y Machado sobre pesos. Ejecutivo. Ponente: Figueroa. Letrado: Viurrum. Procurador: Royo. Letrado: Pino. Procurador: Cárdenas.

Juzgado Sur: Compañía de Comercio Henry Le Bienveny S. A., contra sociedad mercantil Majó Colomer y Compañía sobre pesos. Mayor cuantía. Ponente: Figueroa. Letrado: Vilamil. Procurador: Roca. Letrado: Montero. Procurador: R. Granados.

Juzgado Este. M. J. Brandestein y Compañía contra Swift y Compañía sobre rescisión contrato e indemnización daños y perjuicios. Mayor cuantía. Ponente: Figueroa. Letrado: Líteras. Procurador: Regueyra. Letrado: Gorrín. Procurador: Barreal.

Juzgado Oeste. Dolores López, sucesora de Anselmo López, contra Gerardo Radillo sobre rescisión contrato. Menor cuantía. Ponente: Figueroa. Procurador: Radillo. Letrado: Castroverde

Juzgado Marianao. Joaquín García contra Lorenzo Machín sobre desalojo. Ponente: Figueroa. Letrado: doctor Ayala. Letrado: doctor Sánchez Galaraga.

Juzgado Oeste. M. J. Brandestein & Company contra García Fernández y Compañía sobre pesos e indemnización de daños y perjuicios. Mayor cuantía. Ponente: Figueroa. Letrado: Maciá.

Barreal. Letrado: Rivera. Procurador: Pereira.

Juzgado Este. Pieza separada para tratar del embargo preventivo de bienes solicitado por Pedro Gómez Mena e hijo contra Vilar y Menéndez, en ejecutivo por los primeros contra los segundos. Ponente: Figueroa. Incidente. Letrado F. F. de Puente. Procurador: Yániz. Letrado: García Montes. Procurador: Ferrer.

NOTIFICACIONES

Relación de las personas que tienen notificaciones en el día de hoy, en la Audiencia, Secretaría de lo Civil y de lo Contencioso-Administrativo:

Letrados:

Carlos A. Valdés; Rafael Andreu: Armando L. Torres; Gustavo A. Mejía; Rodolfo Fernández Criado; Rafael de Calzadilla; Joaquín López Zayas; Alfredo Casulleras; Domingo Socorro Méndez: José L. García; Francisco Fabré Cano; Francisco F. Ledón; Gonzalo G. Pumariega; Gustavo Roig Suárez; M. Vivancos; J. T. [illegible]tapier; José Antonio Echevarría; Ramón González Barrios; Evelio Tabío; Ramiro F. Moris; Santiago Touriño; J. R. Leches; Paulino Alvarez y Armando Laret de Mola; Giordano H. Dou; Ramiro Capablanca; Jorge Sánchez Galarraga; Mariano Caracuel; señorita G. Cruzo: Julio Dehogues; José González Etchegoyen; Luis A. Martínez; Oscar Bonachea; José U. Concepción; Centelles; Antonio Caballero; Luis I. Novo; José M. Gispert; Evelio Tabío; Manuel Secades Japón; José Justin Franco; Felipe España

Procuradores:

Miró; Carrasco; Menéndez; Yániz; Granados; Ferrer; Sainz; E. Alvarez; Spínola; Ros; Rouco; Puzo; B. Vega; F. de Armas; R. Granados; Perdomo; Figueredo; S. Rodríguez; Espinosa; G. del Cristo; Pulgares; Reguera; Radillo; Roca; Ferrer; M. González; Mazón; Udaeta; Jiménez; Daumy; Prats; Miranda; Reguera; Prieto; [illegible] López; Meruelo; Castro; O. [illegible]; O. Herrero; Rendón Marquetti; F. G. Valdés; O'Reilly Vázquez; A. Núñez; Cárdenas; Villaverde; Miró; Corrón; Aranz[illegible] Carrasco; Sierra; Calahorra

Mandatarios y Partes:

Francisco Zabarte Ramírez; Ramón Illas; Víctor Pérez García; F. María Valdés; Evelio Jiménez; Luis G. Alvarez; Carlos Ardavín; Aurelio Royo; E. López; Emilio Montaner; Cancedo Pauli Torddwk; Ramiro Monfort; F. Rodríguez; Mariano González; Julio C. Molina Díaz; Manuel Negrín; José G. Alvarez; Antonio Berti Serrano; Ernesto Alvarez Romay; María Josefa Mónica González; Juan R. Quintana; Joaquín H. Gárciga; Juan Maciás; Antonio Posso; Prisca Martínez viuda de Ortiz; Esteban Comeglio; Juana C. Olimpia; Ricardo Dávila; Luis I. Novo; José Ortega; Víctor Pérez; Francisco Marín Valdés; Antonio F. de Velasco; Agustín de Zárraga; José Morales Montalvo; Félix Rodríguez; Arturo V. Armestó; Justo Urtiaga

Estación Terminal

MOVIMINENTO DE VIAJEROS Y OTRAS NOTICIAS

EL PRESIDENTE DE LA REPUBLICA A SEIBA DEL AGUA

A las diez de la mañana salió de la Terminal un tren especial el señor Presidente de la República, para dirigirs al apeadero "María" perteneciente a la finca de este nombre, propiedad del Jefe del Estado. Dicho tren estaba formado por una casilla de equipajes y el coche- salón "Presidente" número 201, que la Administración General de los Unidos puso a la disposición del doctor Zayas, y que le representara ante tan distinguido viajero, envió al Jefe de Tráfico G. H. Humbert y al Superintendente de la Habana Terminal señor Rafael Fernández. Del apeadero "María" se trasladó el doctor Alfredo Zayas y su señora María Jaén con sus hijos y los ayudantes que le acompañaban, a Ceiba del Agua, donde residen el señor Pereira, Interventor Gnral, hijo político del doctor Zayas. Por la tarde, a lay 6, regresaron a esta capital.

EL AGENTE GENERAL DE FLETES DEL F. C. DEL NORTE DE CUBA

Regresó a Ciego de Avila, acompañado de sus familiares, el señor Calixto Subirats, Agente de Fletes y Pasajes del Ferrocarril del Norte de Cuba.

MANUEL RIONDA

En el coche-salón "Manatí" llegaron de Tuinicú el señor Manuel Rionda y sus familiares.

TREN A GUANE

Por este tren fueron a: San Diego de los Baños: doctor Zarabasa. Candelaria: Carlos Tosca. Mántua: doctor Miguel Terrada. Pinar del Río: José Cruz; José Corzo; Cheché Cuervo; Joaquín Hernández y familiares; Alejandro López; Pedro Pautín, Central San Cristóbal: Pedro Carbónell; Francisco Alpizar; Paso Real: José María Herrera Armenteros.

TREN DE SANTIAGO DE CUBA

Por este tren llegaron de Marcané: Julio Villamil. Cárdenas: Pedro Alcevo; ;Avelino Hernández; Ernesto J. Castro, doctor. Central Capitolio: Fernando Loynaz. Santiago de Cuba: María Veliz, hermano del General Carlos García Velez; Bernardo Esperón. Sopimppa: Juan Dorta. Camagüey: señora del doctor Agostine y su hija María Victoria. Chaparra: J. Castañer. Colón: Armando Hernández y señora. Matanzas: Carlos Rodríguez. Aguacate: Rafael Rodríguez. Matanzas: Abelardo Heydrich. Jaruco: Alfredo de la Portilla y señora; señoritas Ofelia Tarafa; Evangelina González y Elena Zayas.

TREN DE PINAR DEL RIO

Llegaron por este tren de San Cristoban: Enrique Pazos. Artemisa: doctor Juan B. Nuche. Pinar del Río: Agustín Valdés; Pedro Perdigón. San Cristóbal; señora de Antonio Praneda y sus hijos.

EL DELEGADO APOSTOLICO

Monseñor Pedro Benedetti, Delegado Apostólico de su Santidad para Cuba y Puerto Rico, regresó de su recorrido por Pinar del Río acompañado de Monseñor José Arpoletti.

TREN A COLON

Por este tren fueron al Central "Carolina": Manuel Flores Jr. Cárdenas; José Ruiz Martínez; José García Rivero; Rodolfo —Aristegui. Colón: Benito García. Matanzas: Manuel Rodríguez Patiño y señora.

TREN A SANTIAGO DE CUBA

Por este tren fueron a Camagüey: la señorita Trinidad Rodríguez, señora Berta de Perdomo hija; José Meness; doctor José Vulens y su hija Esther Veulens; Andrés Boroto; Remigio Pou, doctor Manuel Cobo. Ciego de Avila: Pedro Recarte. Santa Clara: Carlos J. del Río; Rogelio Riera, Francisco Purdon. Matanzas: Luis Gómez; Antonio Díaz Pedroso. Sagua la Gran de: Eduardo Fernández; doctor Carlos Caibage; José Mesa. Trindad: doctor Lara. Aguacate: Agustín Parlá. Calimete: Arturo Sardiñas y señora .Colón: doctor Guillermo Trujillo; doctor Luis Piña; Ignacio Descalzo; José García González; Salvador Sánchez Guerra y familiares. Mario Fernández y señora; doctor Tomás Gutiérrez. Santiago de Cuba: James E. Elles; Ramón Marcos. Cárenas: Pedro Fernández: Manuel Galdo Jr. Amarillas: Ernesto González. Holguín: José Antonio Martínenzn. Santa Lucía: Alberto Sánchez; Antonio Latourt.

VIAJEROS QUE LLEGARON

Por distintos trenes llegaron de Colón: señora viuda de Pubillones. a Sagua la Grande: Manuel Rasco; señora María Cartaya, viuda del General José Luis Robau e hijos. Remedios: Angel Fernández. Matanzas: Juan Ferrer y familiares. Caibarién: Miguel C. Puente y familiares. Yaguajay: Fernando Torres.

VIAJEROS QUE SALIERON

Por distinto strenes fueron a: Santa Clara: José R. Orbeta; doctor Cueto; Rafael Díaz; Manuel Gómez; José Cernido; Tomás Pina; Manuel Juan Padrón. Cárdenas: Enrique Guardado, pagador de los Unidos, José López Hernández; Primitivo del Portal. Sagua la Grande: Ramón Valdés Iglesias; Rolando Marichal y familiares; Generoso Huerta; Félix de Armas; Ignacio y Marcelino Izquierdo. Manuel Nodar alto empleado de Tracción. Placetas: Eduardo Palacios. Colón: Matías Regules; Manuel Martínez; Manuel Portela; Miguel Blanco. Central Dos Hermanos: señora de Alberto Fawler y familiares, señora Gloria Sánchez viuda de Cabrera, ,señorita María Luisa KKohly. Cienfuegos: doctor Joaquín Barroso; J. E. Cintren; doctor Federico Laredo Bru. Trinidad: Félix J. Lezana. Camagüey: Federico Castro y familiares. Ranchuelo: señora de Moleón y familiares; sñorita Angélica Fernández. Rodas: Miguel Angel Rodríguez y familiares. Matanzas: los magistrados de aquella Audiencia,, doctores Enrique Julio Guiral; Benítez; Ramón Mantilla; los señores Angel Zapata; Luis González. Vueltas: Wnceslao González. Aguacate: Enrique Pujols.

HOY HABRA DC STRENES OCHO

Con motivo de empezar hoy a regir los nuevos itinerarios habrá dos trenes 8,.el que viene de Caibarién, a las 8 y 10 d la mañana y el que desde hoy llegará a las 10 y 20 de la noche procedente de Camagüy.

TREN DE CAIBARIEN

Por ste tren llegaron ayer tarde de: Jovellanos: Lorenzo Aricha; Amaro Roseti. Sagua la Grande: Mario Vega. Matanzas: Salomón Obregón; J. M. Beguerlstain y familiares, la señora Sica Carrera de Aguirre; Manuel Brande y el Gobernador de aquella provincia Juan Gronlier. Colón: Leopoldo Valdés Codina.

LONJA DEL COMERCIO DE LA HABANA

COTIZAACION OFICIAL DE VENTAS AL POR MAYOR Y CONTADO EN EL DIA DE AYER, 31 DE MARZO

Aceite de oliva, lata de 23 libs, quintal	$ 21.00
Aceite de semilla de algodón, caja	16.00
Ajos Cappadres morados, mancuernas	0.36
Ajos, 45 mancuernas de 18 a.	25.00
Afrecho harinoso, qtl.	2.60
Arroz canilla viejo, quintal	5.00
Arroz Saigón largo número 1, quintal	3.85
Arroz semilla S. Q., qtl.	3.75
Arroz Siam Garden número 1, quintal	
Arroz Siam Garden extra, 5 y 10 r 100, quintal	
Arroz Siam brilloso, qtl.	6 ½
Arroz Valencia legítimo, qtl.	
Arrzo americano tipo Valencia, quintal	
Americano partido, qtl.	
Avena blanca, quintal	2.10
Azúcar refino 1a., quintal	
Azúcar refino primera Hershey, quintal	6 ½
Azúcar turbinado Providencia	5.80
Azúcar turbinado corriente	5.60
Azúcar cent. Providencia	5.20
Azúcar cent. corriente	5.20
Bacalao noruego, caja	14.00
Bacalao Escocia 1a, caja	
Bacalao aleta negra, caja	13.00
Café Puerto Rico, quintal, de de 1 a.	30.00
Café país, qtl. de 27 a.	32.00
Café Centro América, quintal	32.00
Cebollas medios huacales	2 ¼
Cebollas gallegas, huacales	4 ¼
Cebollas en sacos	4.00
Chícharos 1a., quintal	6 ¼
Fideos país, 4 cajas de 20 libras	6.00
Frijoles negros país, qtl.	7.75
Frijoles negros orilla, qtl.	7 ½
Frijoles negros arribeños, quintal	6 ½
Frijoles colorados largos americanos, quintal	8 ¾
Frijoles colorados chicos	7 ¼
Frijoles rayados largos	5 ¼
Frijoles rosados de California, quintal	6.30
Frijoles carita, quintal	9.00

Frijoles blancos medianos, qtl.	5 ¼
Frijoles marrows europeos	8 ¼
Garbanzos gordos sin cribar	8 ¾
Harina de trigo según marca, saco de 7 a.	9 ¼
Harina de maíz país, qtl.	2.00
Heno americano, qtl.	1.50
Jamón paleta, qtl de 15 a.	17.00
Jamón pierna, qtl de 25 a.	35.00
Manteca primera refinada, en tercerola, quintal	14.72½
Manteca menos refinada, qtl.	14 47½
Manteca compuesta, quintal	
Mantequilla, latas de media libra, quintal de 58 a.	62.00
Mantequilla asturiana latas de 4 libras de 44 a.	58.00
Maíz argentino, colorado, quintal	2 ½
Maíz de los Estados Unidos, quintal	3.15
Mazi del país, quintal	3.00
Papas en barriles	
Papas en sacos, saco	5 ¼
Papas en tercerolas, tercerola	
Pimientos españoles ¼ caja	8 ½
Id. id. 2o., ¼ caja	8.00
Queso patagras crema de 32 a.	38.00
Queso patagras media crema	28.00
Sal molida, saco	1.70
Sal espuma, saco de 1.40 a.	1.60
Sardinas españolas españolas Club 30 m|m caja a.	7.00
Sardinas españolas españolas planas de 18 m|m caja a.	5 ¼
Bonito y atún, caja de 15 a.	18.00
Tasajo surtido, quintal	14.00
Tasajo pierna, quintal	16 ½
Tocino barriga, quintal	13 ½
Tomates español, natural, en cuartos caja	5.00
Puré de tomate, cuaros caja	4 ¾
Puré de tomate, ½ caja	3 ½
Tomate natural americano, 1 kilo	3.75

Suscríbase al DIARIO DE LA MARINA y anúnciese en el DIARIO DE LA MARINA

BIBLIOTECA DE LABORES DE LA MUJER

Colección magnífica compuesta de 11 cuadernos dedicados cada uno a distintas labores: Bordados al pasado; Croché; Punto de marca; Encaje bolillos; Labores de fantasía; Encaje Rechilieu y toda clase de bordados.

Para la mujer

Eva Reina, por Yolanda: Perlas del Corazón; El Arte de ser bonita; Novelistas buenos y malos.

De cocina

La Cocina Elegante; Pastelería Mundial; Delicias de la Mesa; Recetas Sueltas; Economía Doméstica.

Revistas

"El Hogar y la Moda". Se compone de tres números y un magazzine. Es por suscripción. Trae Labores, Modas, Literatura, etc.

Por El Hogar

Acaba de aparecer el número de marzo. Admirable.

La mejor música del mundo

Publicada por la casa "The University Society". Es la mejor publicada hasta la fecha; una recopilación de los más afamados maestros en el Arte musical. Puede adquirirla a plazos y al contado, lo mismo que el Musiquero.

La Sagrada Biblia Católica

Obra que todo hogar cristiano debe poseer, publicada por la casa "The University Society". Es una obra maestra, presentada a todo lujo. Cantos de oro y numerosas láminas. La pueden adquirir a plazos muy cómodos. Hagan sus pedidos al teléfono A-9421, Librería Académica, que serán atendidos en seguida.

Compren los Temas de Besteiro para el ingreso en el Instituto. Precio $1.00; interior $1.25.

Los secretos de la India, por M. Carrasco. Obra nueva.

DIRECTORIO PROFESIONAL

ABOGADOS Y NOTARIOS

JOSE I. RIVERO
GONZALO G. PUMARIEGA
Abogados
Aguiar, 116. Teléfono A-9280.
Habana

ESTUDIO DEL Dr. MARIANO ARAMBURO MACHADO
FRANCISCO ICHASO
JOSE R. GARCIA PEDROSA
FELIX GRANADOS
Obispo, núm. 30, esquina a Compostela
De 9 a 12 y de 2 a 5
Teléfono A-7957

JULIO MORALES COELLO
JOSE F. CASTELLANOS
ABOGADOS
Edificio del Banco Canadá. Departamento 514. Teléfonos M-3639, M-6654.
11639 — 31 Myo.

PEDRO PANDO Y CINTRA
CARLOS O. VALDES
ABOGADOS
Marcas y Patentes. Asuntos Civiles y Criminales. Cuba, número 49, esquina a Obrapía. Consultas de 11 a 12 a. m. y de 3 a 5 p. m. Teléfono A-0126.
P. — 30d-11 Mzo.

Lcdo. Ramón Fernández Llano
ABOGADO Y NOTARIO
Habana 57. Teléfono A-8319
M-5679.

DR. OMELIO FREYRE
ABOGADO Y NOTARIO
Asuntos civiles y mercantiles. Divorcios, Rapidez en el despacho de las escrituras, entregando con su legalización consular las destinadas al extranjero. Traducción para protocolarios, de documentos en inglés.
Oficinas: O'Reilly 114, altos. Teléfono M-5679

DR. LUCIUS Q. C. LAMAR
Abogado de los Colegios de Nueva York Washington y la Habana. Banco de Nueva Escocia. Departamento 221. Apartado 1729. Teléfono A-6349.
C575 — 30d-17 En.

MANUEL GIMENEZ LANIER
FERNANDO ORTIZ
OSCAR BARCELO
ABOGADOS
JUAN RODRIGUEZ RAMIREZ
ABOGADO Y NOTARIO
San Ignacio 40, altos, entre Obispo y Obrapía, Teléfono A-3701

PELAYO GARCIA Y SANTIAGO
NOTARIO PUBLICO
GARCIA FERRARA Y DIVIÑO
Abogados Aguiar, 71, 5o. piso. Teléfono A-2432. De 9 a 12 a. m. y de 3 a 5 p. m.

DR. E. ODIO CASAÑAS
ABOGADO
(Consultorio del Diario en Oriente), Edificio "Martínez", José A. Saco, bajos, número 6. Santiago de Cuba. Teléfono, 2585.

Dr. MARIO DE FRANCO Y BEOTO
ABOGADO
Bufete. Empedrado 64. Teléfono M-4667. Estudio Privado. Neptuno, 220. A-6850.
C1006 — Ind. 1o. F.

MARCAS Y PATENTES
DR. CARLOS GARATE BRU
ABOGADO
Cuba, 19 — Teléfono A-2484

Dr. OSCAR MENENDEZ ROMERO
Abogado. Especialidad en asuntos civiles: gestiones judiciales y extrajudiciales para cobro de deudas de todas clases, divorcios, testamentarias y abintestatos. Empedrado 34. Dep. número 2: de 2 a 4 p. m.
8757 — 7 Ab.

OSWALDO CARR
CORREDOR DE ADUANA (Asociado)
Licencia No. 145
Oficios No. 12-14. Depts. 224 y 225. Teléfono M-4655. Habana.
11058 — 21 ab.

Doctores en Medicina y Cirugía

Dr. Alberto S. de Bustamante
Profesor de Obstetricia, por oposición de la Facultad de Medicina. Especialidad: Partos y enfermedades de señoras: Consultas lunes y viernes, de 1 a 3 en Sol 79. Domicilio: 15, entre J y K, Vedado. Teléfono F-1862.

CLINICA BUSTAMANTE-NUÑEZ
Calle J y 11, Vedado. Cirugía general. Cirugía de especialidades. Partos. Rayos X. Tel. F-1184.
11920 — 28 Myo.

DR. MANUEL LOPEZ PRADES
MEDICO-CIRUJANO
De las Facultades de Madrid y la Habana. Con treinta y tres años de práctica profesional. Enfermedades de la sangre, pecho, señoras y niños, partos. Tratamiento especial curativo de las afecciones genitales de la mujer. Consultas diarias de 1 a 3. Gratis los Martes y Viernes. Lealtad 91 y 93. Teléfono A-0226. Habana.
10081 — 15 Abril.

DR. ABILIO V. DAUSSA
TUBERCULOSIS, ESTOMAGO Y DIABETES
Curación de la Tuberculosis pulmonar por procedimientos modernos. Desaparición rápida de los síntomas, tos y fiebre. Aumento en el apetito y en el peso, curación del asma, reumatismo, dispepsias, colitis. Consultas de 10 a 11 antes meridiano y de 1 a 3 p. m., $3.00. Visitas a domicilio $5.00. Reconocimiento general $10. Servicio de enfermeras, masaje, corrientes eléctricas. Inyecciones intravenosas. Pobres gratis, martes, jueves y sábado, Reina 121. Tel. M-7030.
11191 — 24 Ab.

ENRIQUE LLURIA
OBRAPIA 31
Lunes, miércoles y viernes de dos a cinco. Enfermedades riñón, vejiga y crónicas. Teléfono A-4364.
G — Ind. Mzo.

DR. JORGE L. DEHOGUES
ESPECIALISTA EN ENFERMEDADES DE LOS OJOS
Consultas de 11 a 12 y de 3 a 5. Teléfono A-3940. Aguila, 94. Teléfono I-2987.
10584 — 18 Ab.

DR. J. A. MALBERTI
ENFERMEDADES NERVIOSAS Y MENTALES
Tratamiento especial de la neurastenia, Epilepsia y estreñimiento atónico. Consultas Sanatorio Dr. Malberti, de 9 a 11. Máximo Gómez, antes Monte, 74, altos, de 2 a 4. Teléfono I-1147, I-1914, A-3988.
10131 — 16 Ab.

DR. JUSTO VERDUGO
MEDICO CIRUJANO DE LA FACULTAD DE PARIS
ESTOMAGO E INTESTINOS
Análisis del Jugo Gástrico si fuere necesario.
Consultas de 8 a 10 a. m. y de 13 a 3 p. m. Refugio, 1-B bajos. Teléfono A-3685.
C574 — Ind. 17 En

PROFESIONALES

DR. FELIX PAGES
CIRUJANO DE LA QUINTA DE DEPENDIENTES
Cirujía General
Consultas: lunes, miércoles y viernes, de 2 a 4 en su domicilio, D, entre 21 y 23. Teléfono F-4438.

Dr. Manuel González Alvarez
CIRUJANO DE LA ASOCIACION DE DEPENDIENTES
Consultas de 2 a 4, lunes, miércoles y viernes. Cárdenas, número 45, altos. Teléfono A-9102. Domicilio: Avenida de Acosta, entre Calzada de Jesús del Monte y Felipe Poey. Villa Ada. Víbora. Teléfono I-2894.
C5430 — Ind 16 jl.

Dr. MIGUEL VIETA
HOMEOPATA
Debilidad sexual, estómago e intestinos. Carlos III, 209. De 2 a 4.

DR. J. DIAGO
Afecciones de las vías urinarias. Enfermedades de las señoras. Aguila, 73. De 3 a 4.

Dr. MANUEL BETANCOURT
VIAS URINARIAS
Especialmente blenorragia. Consultas de 2 a 5 p. m. Telf. F-2144 y A-1239.
OBISPO, 55, ALTOS
48252 — 20 Ab.

DR. ADOLFO REYES
LAMPARILLA, 74. TELEFONO M-4252
Estómago e intestinos exclusivamente. Curación de la úlcera estomacal y duodenal sin operación por el sistema de los eminentes especialistas doctores Sappy y Jutte. Consulta de 8 a 10 por la mañana y de 1 a 2 por la tarde y horas convencionales.
809* — 2 Ab.

DR. ABRAHAM PEREZ MIRO
(Enfermedades de la Piel y Señoras) Se ha trasladado a Virtudes, 143 y medio, altos. Consultas: de 2 a 5. Teléfono A-9203.
C2230 — Ind. 21 S.

Dr. PEDRO A. BOSCH
Medicina y Cirugía. Con preferencia, partos, enfermedades de niños, del pecho y sangre. Consultas de 2 a 4. Aguiar, 11. Teléfono A-6488.

DR. N. IBARRA MELLA
MEDICO-CIRUJANO
Especialista en enfermedades de señoras y partos. Inyecciones intravenosas. Consultas de 2 a 4. Aguacate, 15, altos.
8936 — 7 Ab.

DR. R. CASALS
Inventor electricidad especial, para reumas, sordos, dolores, atrofias e hipertrofias, tuberculosis, cancer, etc. Aplicación de 8 a 12 y sobre aviso por la tarde y a domicilio. Gervasio, 160 y Salud. Teléfono A-6037. Habana.
C2557 — Ind. 21 Mzo.

Dr. ENRIQUE SALADRIGAS
Catedrático de Clínica Médica de la Universidad de la Habana, Medicina interna. Especialmente afecciones del corazón. Consultas de 2 a 4, Campanario, 62, bajos. Teléfono A-1324 y F-3579.
C2847 — 30d-1o.

DR. N. GOMEZ DE ROSAS
Cirugía y partos. Tumores abdominales (estómago hígado, riñón, etc.) enfermos 11 a 12 y de 3 a 4, o por convenio previo del 914 para sífilis. De 2 a 4 p. m. Empedrado, 51. Habana.

DR. GONZALO AROSTEGUI
Médico de la Casa de Beneficencia y Maternidad. Especialista en las enfermedades de los niños. Médicas y Quirúrgicas. Consultas de 12 a 2. G., número 116, entre Línea y 12. Vedado. Teléfono F-4233.

DR. E. PERDOMO
Consultas de 1 a 4. Especialista en vías urinarias, estrechez de la orina, venéreo hidrocele, sífilis; su tratamiento por inyecciones sin dolor. Jesús María 33, de 1 a 4. Teléfono A-1766.

Dr. EUGENIO ALBO CABRERA
Medicina interna. Especialidad afecciones del pecho agudas y crónicas. Casos incipientes y avanzados de Tuberculosis Pulmonar. Ha trasladado su domicilio y consultas a Perseverancia, 52, (altos). Teléfono M-1660.

DR. RICARDO ALBADALEJO
Especialidad enfermedades del pecho (Tuberculosis), Electricidad médica, Rayos X, tratamiento especial para la impotencia y reumatismo. Enfermedades vías urinarias. Consultas de 1 a 5 Prado 62, esquina a Colón. Teléfono A-3344.
C1539 — Ind. 16 Feb.

DR. EMILIO ROMERO
Médico Cirujano. Cirujía general, enfermedades de señoras y niños.
Médico de visita de la Quinta Covadonga.
Horas de consulta, de una y media a tres y media, todos los días.
San Rafael, 113, altos. Teléfono H-1427. Habana.

Dr. Francisco Javier de Velasco
Afecciones del Corazón, Pulmones, Estómago e Intestinos. Consultas los días laborables, de 12 a 2. Horas especiales, previo aviso. Salud 34. Teléfono A-5418.

DOCTOR ANTONIO CHICOY
Médico del Sanatorio Covadonga, y del Hospital de Dementes de Cuba. Especialista en enfermedades del Sistema Nervioso y Mentales. Consultas diarias de 1 a 5, excepto los sábados. Escobar número 166. Teléfono M-7237.

DR. J. B. RUIZ
De los hospitales de Filadelfia, New York y Mercedes. Especialista en vías urinarias, venéreo y sífilis. Examen visual de la uretra, vejiga y caterismo de los uréteres. Examen del riñón por los Rayos X, inyecciones de 606 y 914. Reina, 105. Consultas de 12 a 3.

DR. J. LYON
De la Facultad de París. Especialidad en la curación radical de las hemorroides sin operación. Consultas: de 1 a 3 p. m. diarias. Correa, esquina a San Indalecio.

DR. RAMIRO CARBONELL
Especialista en Enfermedades de niños, medicina en general. Consultas de 1 a 3. Escobar, número 142. Teléfono A-1336. Habana.
C8024 — Ind. 10 Dct.

DR. C. E. FINLAY
Profesor de Oftalmología de la Universidad de la Habana. Aguacate, 27, altos. Teléfonos A-4611, F-1778. Consultas de 1 a 12 y de 3 a 4, o por convenio previo.

DR. ABELARDO LABRADOR
Especialidad en enfermedades de señoras, partos, venéreo y sífilis. Enfermedades del pecho, corazón y riñones, en todos sus períodos. Tratamiento de enfermedades por Inyecciones Intravenosas. Neosalvarsan etc., y cirugía en general. Consultas gratis para pobres, de 8 a 11 a. m. Monte No. 40 esquina a Angeles y paga de 3 a 5 en San Lázaro No. 229, entre Belascoain y Gervasio, todos los días. Para avisos Teléfono A-8256.
6245 — 18 ab.

Dr. Jacinto Menéndez Medina
MEDICO CIRUJANO
Consultas de 1 a 3 p. m. Teléfono A-7418. Industria 37.

Dr. Valentín García Hernández
Oficina de Consulta: Luz, 15. M-1644, Habana. Consultas de 1 a 3. Domicilio: Santa Irene y Serrano, Jesús del Monte, I-1640. Medicina interna.

PROFESIONALES

Dr. J. A. Hernández Ibáñez
ESPECIALISTA DE VIAS URINARIAS DE LA ASOCIACION DE DEPENDIENTES
APLICACIONES DE NEOSALVARSAN
Vías urinarias. Enfermedades venéreas Cistoscopia y Cateterismo de los uréteres. Consultas de 3 a 6. Manrique 10-A, altos. Teléfono A-5469. Domicilio: C. Monte 374. Teléfono A-3545.

Dr. CANDIDO B. TOLEDO OSES
GARGANTA, NARIZ Y OIDOS
Especialista de la Quinta de Dependientes. Consultas de 4 a 8 lunes, miércoles y viernes. Lealtad, 13. Teléfono M-4372, M-3014.

Dr. JOSE ALFONSO
Oculista, Garganta, Nariz y oidos. Especialista del Centro Asturiano. Consultas de 1 a 4. Para pobres de 4 a 5. Monte, 386. Teléfono M-2330.

DR. PEDRO MONTALVO
Medicina interna, especialmente enfermedades del pecho, estómago e intestinos. Consultas de 1 a 3. Concordia 113. Teléfono M-1415.
10314 — 16 ab.

DR. CELIO R. LENDIAN
Consultas todos los días hábiles de 2 a 4 p. m. Medicina interna, especialmente del corazón y de los pulmones. Partos y enfermedades de niños. Cuba, 23, altos. Teléfono M-2671.

"POLICLINICA-HABANA"
Suárez, 32. Teléfono M-6233
De medicina y Cirugía en general. Especialista para cada enfermedad.
GRATIS PARA LOS POBRES
Consultas de 2 a 5 de la tarde y de 7 a 9 de la noche. Consultas especiales 2 pesos. Reconocimientos 3 pesos. Enfermedades de señoras y niños. Garganta, Nariz y Oídos, (OJOS). Enfermedades nerviosas, estómago, Corazón y Pulmones, vías urinarias. Enfermedades de la piel, Bienorragia y Sífilis, Inyecciones intravenosas para el Asma. Reumatismo y Tuberculosis. Obesidad, Partos Hemorroides, Diabetes y enfermedades mentales etc. Análisis en general Rayos X, Masages y Corrientes eléctricas. Los tratamientos sus pagos a plazos. Teléfono M-6233.

DR. ANTONIO PITA
Tratamiento de las enfermedades por los Agentes físicos, Baños Rusos, Turcos, Luz, Sulfurosos, Piscina, Duchas Alternas, Masages, Gimnasia, etc., etc., Rayos X, Alta Frecuencia, Termo-Penetración, Electro-Coagulación, Soplo Estático, Corrientes Farádicas, Galvánicas, Sinusoidales etc., etc. Sala Diagnóstica, Laboratorios. Consultas de 2 a 4. Avenida de la República, (San Lázaro), 45.
C2222 — Ind. 3 Mzo.

DR. F. H. BUSQUET
Consultas y tratamientos de Vías Urinarias y Electricidad Médica, Rayos X, alta frecuencia y corrientes. Manrique, 56. De 12 a 4. Teléfono A-4474.

Dr. ENRIQUE CASTELLS
Especialista en Piel y Sífilis del Hospital Saint Louis de Paris.
Cura pronta y radical de la sífilis con el "Suero del Dr. Query".
El único tratamiento curativo de la "Parálisis general" de la "Ataxia" y de las demás enfermedades parasifilíticas.
CONSULTAS ($5), de 10 a 12 m. y de 3 a 5 p. m. ECONOMICAS de 5 a 7. VIRTUDES, 70. Teléfono A-8225.
Ind.

POLICLINICA INTERNACIONAL
TELEFONO A-0344
Consultas y reconocimiento $1.00.
Medicinas gratis a los pobres.
Lealtad 112, entre Salud y Dragones, de 12 a 12 y de 1 a 4. 27 y 2, Vedado, de 8 a 10. Dr. David Cabarrocas. Enfermedades de señoras, venereas, piel y sífilis Cirujía, inyecciones intravenosas para la sífilis (Neosalvarsan), reumatismo, etc., análisis en general $2.00 para la sífilis $4.00. Rayos X.

DOCTOR STINCER
Catedrático de Anatomía Topográfica de la Facultad de medicina. Cirujano de la Quinta "Covadonga", Cirujía general. De 2 a 4. San Miguel, 147. Teléfono A-6829.

ALMORRANAS
Curación radical por un nuevo procedimiento inyectable. Sin operación y sin ningún dolor, y pronto alivio, pudiendo el enfermo continuar sus trabajos diarios. Rayos X, corrientes eléctricas y masajes, análisis de orina completo, $2.00. Consultas de las 5 p. m. y de 7 a 9 de la noche. Curas a plazos. Instituto Clínico. Merced, número 90. Teléfono A-0861.

DR. F. J. VELEZ
MARIEL
Consultas de 1 a 3. Telf. Larga distancia. (Consultas, $10.00)

HEMORROIDES
Curadas sin operación radical procedimiento, pronto alivio y curación, pudiendo el enfermo seguir sus ocupaciones diarias y sin dolor, consultas de 2 a 3 y de 7 a 9 p. m. Suárez, 32, Policlínica. Teléfono M-6233.

DR. LAGE
Medicina general. Especialista estómago. Debilidad sexual. Afecciones de señoras de la sangre y venéreas. De 3 a 4 y a horas especiales. Teléfono A-3751. Monte, 125, entrada por Angeles.
C9676 — Ind-23 Dbre.

DR. RICARDO ALBADALEJO
Especialidad enfermedades del pecho (Tuberculosis), Electricidad médica, Rayos X, tratamiento especial para la impotencia y reumatismo. Enfermedades vías urinarias. Consultas de 1 a 5. Prado 62, esquina a Colón. Teléfono A-3344.
C1539 — Ind, 15 Mzo.

Dr. JOSE VARELA ZEQUEIRA
Catedrático de Anatomía de la Escuela de Medicina. Director y Cirujano de la Casa de Salud del Centro Gallego. Ha trasladado su gabinete a Gervasio, 126 altos, entre San Rafael y San José. Consultas de 2 a 4. Teléfono A-4419.

INSTITUTO CLINICO
MERCED, Núm. 90
Teléfono A-0861. Tratamientos por especialistas en cada enfermedad. Medicina y Cirujía de urgencia y total. Consultas de 1 a 5 de la tarde y de 7 a 9 de la noche.

LOS POBRES GRATIS
Enfermedades del estómago intestinos, Hígado, Pancreas, Corazón. Riñón y Pulmones. Enfermedades de señoras y niños, de la piel, sangre, vías urinarias y partos, obesidad y enflaquecimiento, afecciones nerviosas y mentales. Enfermedades de los ojos, garganta, nariz y oídos. Consultas extras $2.00, reconocimiento $3.00. Completo con aparatos $5.00. Tratamiento moderno de las sífilis, blenoragia, tuberculosis, asma, diabetes por las nuevas inyecciones, reumatismo, parálisis, neurastenia, cáncer, úlceras y almorranas, inyecciones intramusculares y las venas (Neosalvarsan), Rayos X ultravioletas, masages corrientes eléctricas, (medicinales alta frecuencia) análisis de orina (completo $2.00), sangre, (conteo y reacción de Waserman), esputos, heces fecales y líquido cefaloraquídeo. Curaciones, pagos semanales, (a plazos).

ANALISIS DE ORINA
Completo, 2 pesos. Prado 62, esquina a Colón. Laboratorio Clínico-Químico del doctor Ricardo Albaladejo. Teléfono A-3344.
Ind. — 15 Mzo.

DOCTORA AMADOR
Especialista en las enfermedades del estómago e intestinos. Tratamiento de la colitis y enteritis por procedimiento propio. Consultas diarias de 1 a 3. Para pobres, lunes, miércoles y viernes. Reina, 90.
C4505 — Ind. 9 Jn.

PROFESIONALES

DR. JOSE LUIS FERRER
CIRUJANO
y médico de visita de la Asociación de Dependientes. Afecciones venereas. Vías urinarias y enfermedades de señoras. Martes, jueves y sábados de 3 a 5. Obrapía, 51. altos. Teléfono A-4364.

DR. EMILIO B. MORAN
ELECTRICIDAD MEDICA
PIEL. VENEREO. SIFILIS
Curación de la uretritis por los rayos infra-rojos. Tratamiento nuevo y eficaz de la IMPOTENCIA. Consultas de 1 a 4. Campanario, 38.
C2466 — 30d-16 Mzo.

Dr. ENRIQUE FERNANDEZ SOTO
Oidos, Nariz y Garganta. Consultas: Lunes, Martes y jueves de 1 a 2. Lagunas, 46, esquina a Perseverancia. No hace visitas. Teléfono A-4465.

DR. REGUEYRA
Medicina interna en general; con especialidad en el artritismo, reumatismo, piel (excema barros, úlceras) neurastenia, histerismo, dispepsia, hiperetorhidria (acidez), colitis, jaquecas neuralgias parálisis y demás enfermedades nerviosas. Consultas de 1 a 4, jueves gratis a los pobres. Escobar, 105, antiguo.

Dr. GONZALO PEDROSO
Cirujano del Hospital Municipal Freyre de Andrade. Especialista en vías urinarias y enfermedades venéreas. Cistoscopia y cateterismo de los uréteres. Inyecciones de Neosalvarsan. Consultas de 10 a 12 a. m. y de 3 a 5 p. m. en la calle de Cuba, número 69.

DR. A. G. CASARIEGO
Vías urinarias, enfermedades de señoras y de la sangre. Consultas de 2 a 6. Neptuno, 125. Teléfono A-7840.
C8651 — Ind. 13 ab.

DR. MANUEL GALIGARCIA
Médico Cirujano, cinco años de interno en el Hospital "Calixto García". Medicina General, especialmente enfermedades nerviosas y mentales, estómago e intestinos. Consultas $2.00 reconocimientos $5.00, de 3 a 5 diarias en San Lázaro 402, altos, esquina a San Francisco. Teléfono A-8391.
C187 — Ind. 4 En.

Dr. José A. Presno y Bastiony
Catedrático de Operaciones de la Facultad de Medicina. Consultas, Lunes, Miércoles y Viernes, de 2 a 5. Paseo, esquina a 19, Vedado. Telf. F-4457.

Dr. GABRIEL M. LANDA
De las Facultades de París y Madrid.
GARGANTA, NARIZ Y OIDOS
Consultas de 9 a 3. Monte 230
(Junto al City Bank)
M-7353. Domicilio: 4, número 205. Vedado.—Teléfono F-2236.

CIRUJANOS DENTISTAS

Dr. Augusto Renté y G. de Vales
CIRUJANO DENTISTA
DECANO DEL CUERPO FACULTATIVO DE "LA BENEFICA"
Jefe de los Servicios Odontológicos del Centro Gallego. Profesor de la Universidad. Consultas de 8 a 11 a. m.
Para los señores socios del Centro Gallego, de 3 a 5 p. m. días hábiles. Habana 65 bajos.

DR. BENITO VIETA Y MORE
Ha trasladado su gabinete a su nueva residencia. Avenida de Morel y Zayas; cuadra y media de la Calzada, entrando por Luz, Víbora. Teléfono I-1222. Más de treinta años de estudios sobre la curación de las encías y de los dientes, con sorprendentes éxitos. Aparatos postizos y demás trabajos, por los mejores y más modernos adelantos. Garantía y honradez.
10931 — 21 Ab.

DR. OROSMAN LOPEZ
DENTISTA
Catedrático (titular por oposición) de la Escuela Dental de la Universidad. Se dedica exclusivamente a la profesión dental. De 8 a 4, excepto domingos. Traslado a Escobar, 102, bajos. Teléfono A-1887.
8261 — 3 Abril.

DR. GUERRERO DELANGEL
DENTISTA MEXICANO
Técnico especial para extracciones. Facilidades en el pago. Horas de consulta, de 8 a. m. a 3 p. m. A los empleados del comercio, horas especiales por la noche. Trocadero, 68-B, frente al café El Día. Teléfono M-6395.

DOCTOR PEDRO R. GARRIDO
CIRUJANO-DENTISTA
Por las Universidades de Madrid y Habana. Especialidad: enfermedades de la boca que tengan por causa afecciones de las encías y dientes. Dentista del Centro de Dependientes. Consultas de 9 a 12 y de 12 a 5 p. m. Monte, 149, altos.
9542 — 14 Ab.

OCULISTA

A. C. PORTOCARRERO
Oculista, Garganta, nariz y oidos, consultas de 1 a 4 para pobres de 1 a 2. $2.00 al mes. San Nicolás, 52. Teléfono A-3637.

CLINICA DE ENFERMEDADES DE LOS OJOS
Prado, número 100. Teléfono M-1540. Habana. Consultas de 9 a 12 y de 2 a 4.

Dr. FRANCISCO Ma. FERNANDEZ
Oculista del Centro Gallego y Catedrático por Oposición de la Universidad Nacional.

DOCTOR LUIS R. FERNANDEZ
Oculista del Centro Canario y Médico del Hospital "Mercedes".

COMADRONAS FACULTATIVAS

MARIA ANA VALDES
ANA MARIA V. VALDES
COMADRONAS
Muchos años de práctica. Los últimos procedimientos científicos. Consultas de 12 a 2. Precios convencionales. Veintitrés No. 331, entre 2 y 4. Vedado. Teléfono F-1252.
8208 — 25 Abril.

CALLISTAS

LUIS E. REY
QUIROPEDISTA
Unico en Cuba, con título universitario. En el despacho $1. A domicilio, precio según distancia. Prado, 98. Teléfono A-3817. Manicure. Masajts.

ORTOPEDISTAS

EMILIO P. MUÑOZ
Ortopédico
VIENTRE PENDULO Y ABULTADO no sólo es ridículo, sino perjudicial, porque las grasas invaden las paredes del corazón impidiendo su funcionamiento; nuestra faja especial, reduce, suspende haciendo eliminar las grasas hasta llegar a dar al cuerpo su forma normal. RIÑON FLOTANTE. Descenso del estómago. Hernia, Desviación de la columna vertebral. Pie zambo y toda clase de imperfecciones. Emilio P. Muñoz Ortopédico. Especialista de Alemania y Paris. De regreso de Europa se ha instalado en Animas, 101. Teléfono A-9559. Consultas de 10 a 12 y 3 a 5 p. m.

GIROS DE LETRAS

J. BALCELLS Y Co.
S. en C.
San Ignacio, Núm. 33
Hacen pagos por el cable y giran letras a corta y larga vista sobre New York, Londres, Paris y sobre todas las capitales y pueblos de España e Islas Baleares y Canarias. Agentes de la Compañía de Seguros contra incendios.

N. GELATS Y COMPAÑIA
103, Aguiar, 103, esquina a Amargura. Hace pagos por el cable, facilitan cartas de crédito y giran pagos por cable, giran letras a la corta y larga vista sobre todas las capitales y ciudades importantes de los Estados Unidos, México y Europa, así como sobre todos los pueblos de España. Dan cartas de crédito sobre New York, Filadelfia, New Orleans, San Francisco, Londres, Paris, Hamburgo, Madrid y Barcelona.
CAJAS RESERVADAS
Las tenemos en nuestra bóveda construida con todos los adelantos modernos y las alquilamos para guardar valores de todas clases bajo la propia custodia de los interesados. En esta oficina daremos todos los detalles que se deseen.
N. GELATS Y COMP.
BANQUEROS

ZALDO Y COMPAÑIA
Cuba, Nos. 76 y 78
Hacen giros de todas clases sobre todas las ciudades de España y sus pertenencias. Se reciben depósitos en cuenta corriente. Hacen pagos por cable, giran letras a corta y larga vista y dan cartas de crédito sobre Londres, Paris, Madrid, Barcelona, New York, New Orleans, Filadelfia y demás capitales y ciudades de los Estados Unidos. Méjico y Europa así como sobre todos los pueblos. Royal.

Vapores de travesía

"COMPAÑIA DEL PACIFICO"
"MALA REAL INGLESA"
El rápido trasatlántico
"ORCOMA"
de 23.800 toneladas de desplazamiento. Saldrá fijamente el día 18 de Abril al medio día, admitiendo pasajeros para los puertos de:
VIGO, CORUÑA, SANTANDER. LA PALLICE-ROCHELLE Y LIVERPOOL.
La tercera clase de este buque es una cámara, acomodándose a los señores pasajeros en camarotes de 2 y 4 literas. Comedor con asiento individual y todas las comodidades modernas para los señores pasajeros de tercera clase.
Cocineros y reposteros, médico y camareros españoles para las tres categorías de pasaje en todos los buques de esta Compañía.
SEPARE PRONTO SU PASAJE DE TERCERA. COMODIDAD, ECONOMIA CONFORT, LIMPIEZA, RAPIDEZ Y SEGURIDAD.
Gran ventaja en billetes de ida y vuelta, válidos por un año.

PROXIMAS SALIDAS

Para ESPAÑA, FRANCIA e INGLATERRA.
Vapor "ORTEGA", el 7 de Mayo.
Vapor "ORITA", el 17 de Mayo.
Vapor "OROPESA", el 11 de Junio.
Vapor "OROYA", el 25 de Junio.
Vapor "ORIANA", el 9 de Julio.
Vapor "ORCOMA", el 23 de Julio.
Vapor "ORTEGA", el 6 de Agosto.

Para COLON, puertos de PERU y de CHILE y por el ferrocarril Trasandino a Buenos Aires.
Vapor "ESSEQUIBO", el 31 de Marzo.
Vapor "ORITA", el 6 de Abril.
Vapor "EBRO", el 28 de Abril.
Vapor "OROYA", el 11 de Mayo.
Vapor "ESSEQUIBO", el 26 de Mayo.
Vapor "ORCOMA", el 8 de Junio.
Vapor "EBRO", el 23 de Junio.

Para NUEVA YORK.
Salidas mensuales por los lujosos trasatlánticos "EBRO" y "ESSEQUIBO".
Servicio regular para carga y pasaje con trasbordo en Colón a puertos de Colombia, Ecuador, Costa Rica, Nicaragua, Honduras, Salvador y Guatemala.
PARA MAS INFORMES:
DUSSAQ Y CIA.
Oficios, 30. Teléfonos: A-6540, A-7218.

RED STAR LINE

(Compañía de Navegación Belgo-Americana)
Viajes Rápidos a ESPAÑA
EL GRANDE Y COMODO TRASATLANTICO
"GOTHLAND"
DE 16,500 TONELADAS
Construído para pasaje de tercera clase exclusivamente
—sin preferencia alguna—
Saldrá de la Habana sobre el día 15 de Abril para los puertos de:
VIGO Y CORUÑA
VENTAJAS QUE OFRECE ESTA COMPAÑIA A LOS SEÑORES PASAJEROS DE TERCERA CLASE:
Todo el vapor es dedicado exclusivamente a pasajeros de tercera.
Grandes cubiertas al aire libre y con techo para paseos y juegos de los señores pasajeros.
Amplios camarotes de 2, 4 y 6 literas. BAÑOS.
Comidas exquisitas a la española con vino a discreción, servidas en mesas en amplios comedores.
Llevan camareras españolas para señoras y niños.
Comida especial para niños. Asistencia de médicos españoles.
PRECIO DEL PASAJE ENTERO: $70.05
(Incluídos los Impuestos).
NOTA.—Durante los meses de Octubre a Febrero han llegado por vapores de esta misma Compañía más de ocho mil pasajeros.
RESERVE SU PASAJE CON TIEMPO
Para más informes, diríjanse a sus Agentes Generales:
THE BACARISSE COMERCIAL COMPANY
Oficios Núm. 12. — Habana. — Teléfono A-7322.
C2713. — Alt. 6d-29.

VAPORES CORREOS DE LA COMPAÑIA TRASATLANTICA ESPAÑOLA

(Antes A. LOPEZ y Ca.)
(Provistos de la Telegrafía sin hilos)
Para todos los informes relacionados con esta Compañía, dirigirse a su consignatario.

AVISO
A los señores pasajeros, tanto españoles como extranjeros, que esta Compañía no despachará ningún pa-

SHORE LINE

OFICINAS EN:
New York, Savannah, Jacksonville, Tampa, New Orleans, Galveston, Houston, Barcelona y Habana.

SERVICIO DE FLETE, REGULAR, RAPIDO Y MENSUAL
POR VAPORES DE ACERO DE PRIMERA CLASE
—de—
ESPAÑA, PORTUGAL, JAPON, CHINA Y FILIPINAS A LA HABANA
y otros puertos en Cuba, según se presente carga.

Para fechas, tipos de fletes y demás detalles, diríjase a:
TAMPA INTER-OCEAN S. S. CO.
Operadores de vapores del Gobierno de los EE. UU., de América
EDIFICIO CASTELEIRO
TELF. M-7506. — HABANA.

"Empresa Naviera de Cuba, S. A."

6. SAN PEDRO 6.—Dirección Telegráfica: "Emprenave". Apartado 1641.

TELEFONOS:
A-5315.—Información General.
A-4730.—Depto. de Tráfico y Fletes.
A-6236—Contaduría y Pasajes.
A-3966.—Depto. de Compras y Almacén.
M-5293.—Primer Espigón de Paula.
A-5634.—Segundo Espigón de Paula.

RELACION DE LOS VAPORES QUE ESTAN A LA CARGA EN ESTE PUERTO

COSTA NORTE

Vapor "LA FE" saldrá el viernes 28 del actual, para NUEVITAS, MANATI y PUERTO PADRE (Chaparra).
Vapor "JULIAN ALONSO" saldrá el viernes 28 del actual, para TARAFA, GIBARA (HOLGUIN y VELASCO) VITA, BANES, NIPE (Mayarí, Antilla, Preston), SAGUA DE TANAMO, (Cayo Mambí), BARACOA, GUANTANAMO (Caimanera) y SANTIAGO DE CUBA.
Este buque recibirá carga a flete corrido en combinación con los F. C. del Norte de Cuba (vía Puerto Tarafa) para las estaciones siguientes: MORON, EDEN, DELIA, GEORGINA, VIOLETA, VELASCO, LAGUNA LARGA, IBARRA CUNAGUA, CAONAO, WOODIN, DONATO, JIQUI, JARONU, RANCHUELO, LAURITA, LOMBILLO SOLA, SENADO, NUÑEZ, LUGAREÑO, CIEGO DE AVILA, SANTO TOMAS, SAN MIGUEL, LA REDONDA, CEBALLOS, PINA, CAROLINA, SILVEIRA, JUCARO, FLORIDA, LAS ALEGRIAS, CESPEDES, LA QUINTA, PATRIA, FALLA, JAGUEYAL, CHAMBAS SAN RAFAEL, TABOR, NUMERO UNO, AGRAMONTE

COSTA SUR

Salidas de este puerto todos los viernes, para los de CIENFUEGOS, CASILDA, TUNAS DE ZAZA, JUCARO, SANTA CRUZ DEL SUR, MANOPLA, GUAYABAL, MANZANILLO, NIQUERO, CAMPECHUELA, MEDIA LUNA, ENSENADA DE MORA y SANTIAGO DE CUBA.
Vapor "LAS VILLAS" saldrá el viernes 28 del actual, para los puertos arriba mencionados.

LINEA DE VUELTA ABAJO

Vapor "ANTOLIN DEL COLLADO"
Saldrá de este puerto los días 5, 15 y 25 de cada mes, a las 8 p. m., para los de BAHIA HONDA, RIO BLANCO, BERRACOS, PUERTO ESPERANZA, MALAS AGUAS, SANTA LUCIA (Minas de Matahambre), RIO DEL MEDIO, DIMAS, ARROYOS DE MANTUA y LA FE.

LINEA DE CAIBARIEN

Vapor "CAIBARIEN"
Saldrá todos los sábados de este puerto directo para Caibarién, recibiendo carga a flete corrido para Punta Alegre y Punta San Juan, desde el miércoles hasta las 9 a. m. del día de la salida.

LINEA DE CUBA, SANTO DOMINGO Y PUERTO RICO

(Viajes directos a Guantánamo y Santiago de Cuba)
Vapor "GUANTANAMO" saldrá de este puerto el sábado día 29 del actual a las 10 a. m., directo para GUANTANAMO (Boquerón), SANTIAGO DE CUBA, SANTO DOMINGO, SAN PEDRO DE MACORIS (R. D.), SAN JUAN, MAYAGUEZ, AGUADILLA y PONCE (P. R.)
De Santiago de Cuba saldrá el sábado día 5 de abril a las 8 a. m.
Vapor "HABANA" saldrá de este puerto el sábado día 12 de Abril a las 10 a. m., directo para GUANTANAMO, SANTIAGO DE CUBA, PUERTO PLATA, (R. D.), SAN JUAN, MAYAGUEZ, AGUADILLA y PONCE (P. R.)
De Santiago de Cuba saldrá el sábado día 19 a las 8 a. m.

IMPORTANTE

Suplicamos a los embarcadores que efectúen embarques de drogas y materias inflamables, escriban claramente con tinta roja en el conocimiento de embarque y en los bultos la palabra 'PELIGRO'. De no hacerlo así, serán responsables de los daños y perjuicios que pudieran ocasionar a la demás carga y al buque.

COMPAGNIE GENERALE TRANSATLANTIQUE

Vapores Correos Franceses
BAJO CONTRATO POSTAL CON EL GOBIERNO FRANCES

TODOS LOS VAPORES DE ESTA COMPAÑIA ATRACAN A LOS MUELLES DE SAN FRANCISCO O MACHINA, PARA EFECTUAR EL EMBARQUE Y DESEMBARQUE DE LOS PASAJEROS, EQUIPAJES Y MERCANCIAS

PROXIMAS SALIDAS

Para VERACRUZ.
Vapor correo francés "CUBA" saldrá el 4 de Abril.
" " " "ESPAGNE", saldrá el 18 de Abril.
" " " "LAFAYETTE", saldrá el 4 de Mayo.
" " " "CUBA", saldrá el 18 de Mayo

Para CORUÑA, SANTANDER Y EL HAVRE.
Vapor correo francés "LAFAYETTE" saldrá sobre el 27 de Marzo.

Para CORUÑA, GIJON, SANTANDER, Y SAINT NAZAIRE.
Vapor correo francés "CUBA", saldrá el 15 de Abril.
" " " "ESPAGNE", saldrá el 30 de Abril.
" " " "LAFAYETTE" saldrá el 15 de Mayo.
" " " "CUBA", saldrá el 30 de Mayo.
" " " "ESPAGNE", saldrá el 15 de Junio.
" " " "FLANDRE", saldrá el 30 de Junio.
" " " "CUBA" saldrá el 15 de Julio

Para CANARIAS, ESPAÑA y HAVRE
Vapor correo francés "DE LA SALLE", saldrá el 7 de Mayo.
" " " "NIAGARA", saldrá el 10 de Junio.
" " " "DE LA SALLE" saldrá el 10 de Julio.
" " " "CAROLINE", saldrá el 17 de Agosto.

SESIONES DE CINEMATOGRAFO DIARIAS EN LOS VAPORES DE ESTA COMPAÑIA, SEGUN CONTRATO CON LA CASA "PATHE"

IMPORTANTE
Buena comida a la española y camareros y cocineros españoles
Para más informes, dirigirse a:
ERNEST GAYE
O'Reilly número 9. — Teléfono A-1476.
Apartado 1090.—Habana

saje para España sin antes presentar sus pasaportes expedidos o visados por el señor Cónsul de España.
Habana, 2 de abril de 1917.
M. OTADUY
San Ignacio, 72, altos. Telf. A-7900

HAMBURGUESA-AMERICANA

(Hamburg-Amerika Linie)
VAPORES CORREOS ALEMANES a CORUÑA, GIJON, SANTANDER, PLYMOUTH Y HAMBURGO
Vapor TOLEDO, fijamente el 5 de Abril.
Vapor HOLSATIA fijamente el 10 de Mayo.
Vapor TOLEDO, fijamente el 10 de Junio
Vapor "HOLSATIA", fijamente el 15 de Julio.

SALIDAS PARA MEXICO
Vapor TOLEDO, Marzo 16
Vapor HOLSATIA, Abril 20
Vapor TOLEDO, Mayo 20
Vapor HOLSATIA, Junio 25
Magníficos vapores de gran tonelaje de NEW YORK a EUROPA
Para más informes dirigirse a:
LUIS CLASING,
Sucesor de HEILBUT & CLASING
SAN IGNACIO, 54, ALTOS
Teléfono A-4876
HABANA

Línea Holandesa Americana
VAPORES CORREOS HOLANDESES
El vapor holandés
"SPAARNDAM"
Saldrá el 12 de Abril para
VIGO, CORUÑA, SANTANDER y ROTTERDAM

PROXIMAS SALIDAS PARA EUROPA
Vapor "SPAARNDAM", 12 de Abril.
Vapor "MAASDAM", 3 de Mayo.
Vapor "VOLENDAM", 5 de Mayo.
Vapor "EDAM", 24 de Mayo.
Vapor "RYNDAM", 26 de Mayo.
Vapor "SPAARNDAM", Julio 5.
Vapor "MAASDAM", Julio 26.
Vapor "EDAM", Agosto 16.
Vapor "LEERDAM", Sept. 6.

Para ISLAS CANARIAS
Vapor "MAASDAM", 3 de Mayo.

VERACRUZ Y TAMPICO
Próximas Salidas
Vapor "VOLENDAM", 14 de Abril.
Vapor "EDAM", 27 de Abril.
Vapor "LEERDAM", 16 de Mayo.

Admiten pasajeros de primera clase, de Segunda Económica y de Tercera Ordinaria, reuniendo todos ellos comodidades especiales para los pasajeros de tercera clase.
Amplias cubiertas con toldos cama rotes numerados para 2, 4 y 6 personas Comedor con asientos individuales.
Excelente comida a la española
Para más informes dirigirse a:
F. DUSSAQ, S. en C.
Oficios, No. 22. Teléfonos M-5640 y A-5639. Apartado 1617.

CUNARD AND ANCHOR LINES
SERVICIO DE PASAJEROS Y FLETE
A EUROPA
Los vapores más grandes, más rápidos y mejores del mundo.
Para informes acerca de las fechas de salidas, etc., diríjanse a
MANN, LITTLE & CO.
OFICIOS, No. 18
TELEFONOS A-3549 Y A-7405
HABANA

SERMONES

que se predicarán en la Santa Iglesia Catedral durante el primer semestre de 1924

Abril 6.—Domínica de Pasión. M. I. Sr. Arcediano.
Abril 11.—Ntra. Sra. de los Dolores. Sr. Pbro. D. Juan J. Roberes.
Abril 11.—Jueves Santo (El Mandato) M. I. Sr. Maestrescuela.
Abril 18.—Viernes Santo (La Soledad). M. I. Sr. Magistral.
Abril 20.—Domingo de Resurrección. M. I. Sr. Magistral.
Abril 27—Domínica "in albis". M. I. Sr. Deán.
Mayo 18.—Domínica Tercera de mes. M. I. Sr. Arcediano.
Mayo 19.—Víspera de Ntra. Sra. de la Caridad. M. I. Sr. Lectoral.
Mayo 20.—Ntra. Sra. de la Caridad, Patrona de Cuba. M. I. Sr. Maestrescuela.
Mayo 29.—La Ascensión del Señor. M. I. Sr. Penitenciario.
Junio 8.—Pascua de Pentecostés. M. I. Sr. Lectoral.
Junio 15—Domínica de la Santísima Trinidad. Sr. Pbro. D. Juan J. Roberes.
Junio 19.—Sanct. Corpus Chisti. M. I. Sr. Magistral.
Junio 22.—Jubileo Circular. M. I. Sr. Arcediano.

Habana y Diciembre 19 de 1923
Vista la distribución de sermones presentada a Nos por el Ven. Cabildo de Ntra. Sta. Iglesia Catedral, venimos en aprobarla por el presente decreto, concediendo además, 50 días de indulgencia, en la forma acostumbrada, a cuantos oyeren devotamente la divina palabra.
+ EL OBISPO
Por mandato de S. E. R.
Dr. Méndez,
Arcediano, Secretario

AVISOS RELIGIOSOS

CONFIRMACIONES EN LA IGLESIA DE LA CARIDAD

El martes día primero de Abril a las tres de la tarde el Ilustrísimo Rdmo. Sor Obispo Diocesano administrará el Santo Sacramento de la Confirmación en esta Iglesia.
La preparación para las Confirmaciones serán los dos días anteriores, domingo y lunes, a las 7 y media de la noche con plática y las confesiones: y el martes día de las Confirmaciones, Comunión General en la Misa de las ocho y Confesiones todo el día En la Sacristía y el Archivo se facilitarán las papeletas para las Confirmaciones y el comprobante de haberse confesado en el mismo Confesionario.
El Párroco.
11815 1 Ab.

HOSPITAL E IGLESIA PARROQUIAL SAN FRANCISCO DE PAULA, VIBORA

El próximo miércoles, día 2 de Abril, se celebrará en esta Iglesia Parroquial la fiesta anual en honor del glorioso taumaturgo San Francisco de Paula, Patrono de este Hospital e Iglesia Parroquial, conforme al siguiente programa:
Día 1o.—A las 5 p. m. se rezará el Santo Rosario a continuación Salve Solemne, y canto de los gozos del Santo.
Día 2.—A las 5 y media misas rezadas, a las 9 a. m. Misa solemne de Ministros, con asistencia del Exmo. y Rdmo. Sr. Obispo Diocesano. Oficiará en la Santa Misa el R. P. Pablo Folch, Cura Párroco de la Caridad, y el Sermón estará a cargo del R. P. Fray Antonio Melo, Franciscano.
Después de la Misa y durante todo el día hasta las 5 p. m. las personas que lo deseen podrán visitar el Hospital.
El Administrador, Párroco, que suscribe invita a los devotos del Santo, en especial a sus feligreses, a estos Cultos.
Habana 28 de Marzo de 1924.
José Rodríguez Pérez.
Pbro.
11826 2 Ab.

OFICIAL

REPUBLICA DE CUBA. SECRETARIA DE OBRAS PUBLICAS. NEGOCIADO DEL SERVICIO DE FAROS Y AUXILIOS A LA NAVEGACION. EDIFICIO DE LA ANTIGUA MAESTRANZA. CALLE DE CUBA. HABANA— Habana, 29 de Marzo de 1924. Hasta las dos de la tarde del día 28 de Abril de 1924, se recibirán en esta Oficina proposiciones en pliegos cerrados para las obras de reparación del Faro del Cabo de San Antonio, y entonces dichas proposiciones se abrirán y leerán públicamente.
Se facilitarán, a los que lo soliciten, informes e impresos.
E. J. Balbín, ingeniero Jefe del Negociado del Servicio de Faros y Auxilios a la Navegación.
C2773 4d-31 Mzo, 2d- 26 Ab.

AVISOS

UNA GOLETA. SE VENDE UNA GOleta de dos palos, forrada de cobre, bien equipada. Capacidad para mil sacos de azúcar. Para informes: Muralla 98. Departamento 108. Tel. M-8522
11879 3 ab.

ALQUILERES
CASAS Y PISOS
HABANA

SE ALQUILAN LOS BONITOS Y frescos altos de Animas 139, entre Escobar y Gervasio, con sala, saleta, 4 habitaciones y servicios, Informes: Teléfono A-7841.
11974 4 Ab.

SE ALQUILAN LOS ALTOS DE Crespo, número 47. La llave en Crespo y Animas. Café. Informes: Obispo, 109.
12142 4 Ab.

PARA ALMACEN CERCA DE LOS muelles y la Estación Terminal, se alquila una espaciosa esquina Jesús María 47, con buena garantía, se hace contrato por años. La llave enfrente. Informes: Teniente Rey, número 30.
12134 8 Ab.

SE ALQUILA PARA EL PRIMERO DE Mayo a familia pudiente y de gusto un elegante y cómodo piso con recibidor y gran sala decorada, tres amplias habitaciones, un baño a todo lujo con saleta al fondo, en el segundo piso espléndida cocina, comedor, una amplia habitación, cuarto y servicios de criados, comodidad para lavar y planchar la ropa en casa. También si se desea se haría contrato por dos o más años. Garantía solvente del comercio. Informan sus propietarios en Virtudes, 116, altos. Teléfono M7464.
12170 10 Ab.

SE CEDE UN LOCAL EN SAN RAfael número 94, con armatostes una vidriera y puerta vidriera 4 años de contrato y muy poco alquiler. Informan al lado, tintorería La Isla.
12171 3 Ab.

SE ALQUILAN JUNTAS O SEPARAdas, las tres plantas (la baja propia para establecimiento y las dos altas para familias u oficinas) de la casa recién construida. Calle Dr. Carlos J. Finlay (antes Zanja), número 45, en la cuadra más ancha y mejor pavimentada. Las llaves e información en General Carrillo (antes San Rafael), número 75.
12196 6 Ab.

SE ALQUILAN LOS ESPLENDIDOS altos de Campanario, número 39, entre Virtudes y Concordia; con sala, recibidor, tres amplias habitaciones, comedor, cuarto de baño, servicios, cocina y una habitación independiente para criados. Precio: 110 pesos. Informes en San Ignacio, número 78. Teléfono A-2704.
12211 3 Ab.

SE ALQUILA O SE VENDE LA ESquina de Infanta y Santa Teresa a dos cuadras de la Calzada del Cerro propia para cualquier clase de establecimiento, es esquina de Fraile mide 200 m. planos, tiene instalación de gas y luz eléctrica cuatro grandes lavaderos como para tren de lavado y escalera para la azotea para tratar con su dueño en la misma. Todos los días de 2 y media a 5 p. m. y al Tel. I-3048.
12074 7 Abr.

SE ALQUILA UNA CASA DE MANpostería, con sala, dos cuartos, comedor, cocina, ducha e inodoro, y con su patio cercado, en la calle de Rosa Enríquez No. 89, a una cuadra de la Calzada de Luyanó, la llave en la bodega. Informes San Rafael 153 (altos) entre Aramburu y Hospital, Tel. M-7041.
Tiene Portal al frente.
12059 7 Abr.

EN $140 SE ALQUILAN LOS ALTOS de la casa Aguila 64) entre Concordia y Virtudes, con sala, recibidor, 3 cuartos grandes, baño intercalado, saleta de comer, cocina, servicios y una habitación en la azotea, con servicios. Garantías: un fiador solvente. En los bajos está la llave.
Teléfono A-4860.
12050 5 Abr.

SE ALQUILAN LOS MODERNOS BAjos, acabados de pintar de Gloria 42, casi esquina a Suárez, sala, comedor, dos cuartos, cocina de gas y servicios. Llave en la Ferretería. Informan Teléfono M-3971.
12010 1 ab.

MUY FRESCA

Campanario 88, esquina a Neptuno, se alquila en el primer piso una espaciosa casa, con sala, comedor, recibidor y cuatro cuartos. Servicios sanitarios modernos. Precio $130. Informa el portero, por Neptuno 101 1|2.
12018 8 ms.

PROPIO PARA ALMACEN

Se alquila un amplio y ventilado local en Revillagigedo y Tallapiedra, veinte metros de frente a cada calle, 8 puertas metálicas, con departamento alto para dependientes, acabado de fabricar. Informa Dr. Lamelas. Cuba 62.
12004 1 ab.

ALQUILERES DE CASAS

SE ALQUILAN EN 70 PESOS LOS bajos de San Lázaro No. 248 entre Campanario y Perseverancia compuestos de sala, saleta, tres cuartos, baño intercalado, cocina de gas, patio y traspatio, la llave en la bodega.
12080 2 Abr.

AVISO. SE ALQUILA UNA ESQUINA con puertas de hierro propia para cualquier giro, en Estrella y División. Informan en la misma.
12093 3 Abr.

SE ALQUILAN LINDOS Y ESPACIOsos altos muy frescos y ventilados, dan a dos calles, Escobar 251 esquina a Belascoain.
12076 4 Abr.

CIENFUEGOS, 23, SE ALQUILAN LOS bonitos, cómodos y frescos bajos en 65 pesos, fabricación moderna. La llave en la bodega. Informan en Obispo, 104.
11963 2 Ab.

SE ALQUILA EL PRIMERO Y SEgundo piso de San Lázaro 362 casi esquina a Belascoain, con sala, recibidor, 3 cuartos, baño intercalado, servicio de criados, cocina de gas en $110 y $100. Informan en el Teléfono M-6931. Señor Alvarez.
12030 2 ab.

SE ALQUILA, PROXIMO A DESOCUparse, los amplios altos de Sol 52 entre Habana y Compostela. Puede verse a todas horas. En la misma darán razón.
12025 1 ab.

AGUIAR 105, SEGUNDO PISO, FAMIlia extranjera alquila sala y cuarto amueblados a familia corta con cocina. Casa moderna. Se cambian referencias
12021 3 ab.

SE ALQUILA SAN LAZARO 186, FRENte a Galiano, altos, con sala, saleta, 5 cuartos grandes, comedor al fondo, doble servicio sanitario, todo lo más moderno, higiénico, garantía solvente a satisfacción del dueño. Informes Planta baja.
11999 2 ab.

SE ALQUILA CASA AMUEBLADA con sala, espaciosa, saleta, dos cuartos, cuarto de baño, con agua fría y caliente, luz y teléfono. Informan Galiano No. 44. Mueblería de Alonso.
12039 1 ab.

SE ALQUILAN SEGUNDO Y TERCER piso de la casa Curazao No. 30 a una sola persona en $110. Informa su dueño en Colón 1. F. López.
11983 3 ab.

Se alquila el piso principal de la casa calle Oquendo No. 23, entre San Rafael y San Miguel. Se compone de sala, recibidor, comedor al fondo, 4 habitaciones, baño intercalado, cocina de gas, habitación y servicio para criados. Informa: M. Rodriguez. Rica 23. Teléfono A-2706.
12005 4 ab.

SE ALQUILA COMO PARA UNA INdustria o un establecimiento la hermosa casa de altos bajos de Sol 64, casi esquina a Compostela. Siendo esto un centro de negocios, procuren verla. Informan en la bodega de la esquina y su dueño en San Miguel 86, altos. Teléfono A-6954. Se desocupará el lunes si convenimos se dará contrato.
11988 8 ab.

Se alquilan los modernos altos de Acosta 68, entre Picota y Curazao. Tienen: sala, comedor, cuatro habitaciones, baño, cocina, cuarto y servicio de criados. La llave en la bodega esquina a Curazao. Informan: Manzana de Gómez 260.
11979 4 ab.

TENERIFE 14, ALTOS, SE ALQUILA con sala, saleta, dos cuartos y uno alto. Para informes en los bajos, a media cuadra de la Iglesia San Nicolás.
11950 2 Ab.

Se alquilan los bajos de Empedrado No. 49. Tienen: sala, comedor, tres habitaciones, baño, cocina, cuarto y servicio de criados. La llave en la bodega esquina a Aguacate. Informan: Manzana de Gómez 260.
11979 4 ab.

ATENCION. SE ALQUILA O SE arrienda todo o en parte un local céntrico con vidrieras propio para quincalla etc. o cualquier giro. Informan: M-6155.
11837 4 Ab.

SE ALQUILA A PERSONAS DE MOralidad y de gusto el segundo piso de la elegante casa Paseo del Malecón, 336 y 332, entre Belascoain y Gervasio. Informan en el café Vista Alegre. Combarro. Teléfono A-6297.
11824 12 Ab.

ALQUILERES VARIOS

Alquilado. La casa del Teniente Agustín Rodríguez Velasco, calle Compostela, (por segunda vez) a familia americana, contrato por un año. Se alquilan varias casas con muebles, Vedado, Buena Vista y Country Club Park, de las mejores familias cubanas, con garage, de $200 a $300 al mes. Se necesita una casa en el Vedado, con cinco habitaciones, de familia, garage, etc., $200. 17-23, Paseo a L, habitaciones amuebladas. Calles Cuba, Campanario, Chacón, etc. $25 a $60 al mes. Beers and Co. Habana. Traigan sus casas vacías.
2732 3 d 29

SE ALQUILA LA CASA PASAJE "Agustín Alvarez" No. 5, a una cuadra del Nuevo Frontón, con sala, saleta, 3 habitaciones y demás servicios. Informa Sr. Alvarez. Mercaderes 22, altos, de 11 a 1 2y de 5 a 6. El papel dice donde está la llave.
10772 4 ab.

Se alquila acabada de fabricar. Antón Recio número 6, casi esquina a Monte; los bajos, para almacén, 85 pesos. También la primera planta, 3 habitaciones, sala, comedor, cocina de gas, servicios modernos, 80 pesos y la azotea dos habitaciones, con servicios independientes, $30.
11317 4 ab

GENIOS 23, A UNA CUADRA DEL Prado y a otra del Malecón. Se alquilan los dos pisos altos, compuestos de sala, saleta, cuatro hermosas habitaciones, baño y cocina de gas. Precio 100 pesos el primer piso y 90 pesos el segundo. Con fiador, tiene motor para elevar el agua. La llave en la bodega de la esquina. Informa el señor Entralgo en Empedrado, 4, de 9 a 12 de la mañana. Teléfono M-3287.
11129 3 Ab.

JESUS MARIA NUMERO 13, ENTRE Oficios y San Ignacio, se alquilan los bajos de esta casa con sala, saleta, 4 cuartos, baño y gran patio. Informan: San Ignacio, 126, esquina a Jesús María. Teléfono A-5573.
11381 3 Ab.

PAULA 76, CASA DE TRES PLANTAS acabada de construir. Se alquila para fonda, hospedaje u otro establecimiento. El bajo está sobre columnas y los dos altos tienen mucha comodidad para particulares, aunque sea numerosa familia. Informan en la misma.
11199 18 ab.

SE ALQUILA UNA BARBERIA UNA carnicería, una nave de 9 por 14. Teléfono I-5123. José Gonzalez.
6485 7 Abril.

SE ALQUILA EL PISO ALTO DE Virtudes, 87, entre San Nicolás y Manrique, compuesto de sala, comedor, cuatro habitaciones, cuarto de criada, cocina de gas, cuarto de baño con calentador de gas. La llave e informes en los bajos.
11811 1 Ab.

ALQUILERES DE CASAS

SE ALQUILA LA CASA BENJUMEDA 56, entre Marqués González y Oquendo de construcción moderna, con sala, saleta, tres habitaciones y demás servicios. Informa Sr. Alvarez, Mercaderes No. 22, altos de 11 a 12 y de 5 a 6. El papel dice donde está la llave.
10771 4 ab.

SE ALQUILA LA HERMOSA CASA Virtudes, número 162, altos, entre Oquendo y Soledad, compuesta de sala, saleta, recibidor, 3 habitaciones y baño moderno. La llave en la carpintería de Animas, número 177. Informa: Ramón Fernández. Infanta, número 47. Teléfono A-4157.
11214 1 Ab.

SE ALQUILA LA CASA ACABADA DE construir, Animas, número 177-A, altos, entre Oquendo y Soledad, compuesta de 3 hermosas habitaciones y baño moderno. La llave en la carpintería de los bajos. Informa: Ramón Fernández. Infanta, número 47. Teléfono A-4157.
11214 1 Ab.

AL COMERCIO

Para banco, compañía o almacén, se alquilan los bajos de Aguiar 92, entre Obispo y Obrapía, con una superficie de 640 metros, salón corrido con todos los servicios modernos. Informan en la misma. Señor Saavedra, de 10 a 12 a. m. Teléfono M-8384.
9281 1 ab.

SE ALQUILA

La mejor esquina que tiene la Habana. San Lázaro 99, esquina a la calle de Blanco con doble línea de tranvías. La llave al lado. Para informes: Calzada del Cerro, número 604.
11796 12 Ab.

CALZADA DE VIVES, No. 148

Se alquila esta casa compuesta de sala, saleta corrida, cuatro habitaciones y demás servicios. La llave al lado número 150 e informa únicamente: Jorge Armando Ruz. Bufete de Chaple y Sola, Habana 91. Teléfono A-2736. $60.00.
11789 2 Ab.

SE ALQUILA EL PISO PRINCIPAL de la casa San Lázaro 382 entre Venus y Marina. La llave en el tercer piso. Informan Habana 86. Dpto. 310.
11727 1 ab.

SE ALQUILAN, ACABADOS DE FAbricar, los lujosos altos de San José No. 124, entre Lucena y Marqués González, con sala, saleta, tres habitaciones, salón de comer, cuarto de criado y doble servicio sanitario con calentador. Pueden verse a todas horas. Informa Sr. Alvarez, Mercaderes 22, altos de 11 a 12 y de 5 1|2 a 7.
11743 1 ab.

SE ALQUILA LA CASA BENJUMEDA 56, entre Marqués González y Oquendo de construcción moderna, con sala, saleta, tres habitaciones y demás servicios. Informa Sr. Alvarez, Mercaderes No. 22, altos, de 11 a 12 y de 5 1|2 a 7. El papel dice donde está la llave.
11744 1 ab.

SE ALQUILAN LOS HERMOSOS ALtos de Suárez 116, compuestos de sala, saleta, 4 cuartos, baño intercalado, cocina, instalación de agua caliente y fría, etc. Alquiler $70.00. La llave en los bajos. Informan: altos botica Sarrá. Teléfono A-4358.
11730 3 ab.

GANGA, EN NOVENTA PESOS

Se alquilan los bajos de la hermosa casa Amargura 16, compuestos de 460 metros cuadrados, propios para almacén o depósito a una cuadra de los Muelles, Lonja, Aduana y Correo. La llave en los altos. Tel. I-1625.
11570 5 ab.

MALECON 316. SE ALQUILAN MOdernos bajos, con sala, antesala, dos cuartos, baño intercalado, saleta, cuarto criada con servicio, cocina, dos patios. Precio $120. La llave en el 317 donde también se alquilan lindos apartamentos, elevador, gran lujo y toda comodidad. Perfecta garantía de moralidad en sus inquilinos. Informan San Lázaro 226. Tel. A-4204.
11579 2 ab.

PARA COMERCIO

Alquilo una casa planta baja, de 300 metros, propia para casa de modas. En las primeras cuadras de Neptuno. Su alquiler es de $250. Llame al Teléfono I-7608. Martínez. Colón 1.
11540 5 ab.

BELASCOAN, 48, SOLAMENTE A FAmilia de moralidad se alquilan los altos de esta hermosa casa, compuestos de sala, dos gabinetes, comedor, cinco cuartos grandes, cocina, baño, doble servicio sanitario y una habitación en la azotea. Informan: Alberto Fernández, Ferretería "El Indio".
11461 1 Ab.

SE ALQUILAN LOS ESPLENDIDOS altos de Infanta, número 106-B, entre San Rafael y San Miguel, compuestos de su terraza, cuatro amplias y frescas habitaciones, sala, saleta y departamento en los altos completamente nueva, con sus servicios sanitarios modernos. Informan en San Miguel número 211, altos, esquina a Infanta.
11469 3 Ab.

AMISTAD ESQUINA A NEPTUNO. Se admiten proposiciones para este local propio para comercio, al lado de la bodega con unos sesenta metros cuadrados de superficie y magnífico frente por Neptuno. Es completamente nuevo y con todos los adelantos modernos. Informan: Sr. Ragusa. Teléfono F-1596. Precio 175 pesos.
11473 2 Ab.

SE ALQUILA UNA CASA ESQUINA preparada para industria o almacén, precio de situación. Antón Recio y Puerta Cerrada. Informan: San Rafael, número 1. La Esmeralda.
11476 3 Ab.

Se alquila el lujoso primer piso de Consulado 13. Precio, $125. En la misma informan.
11311 4 ab

SE ALQUILA LA CASA CALLE MAzón, letra I, altos, entre San Rafael y San José, compuesto sala, recibidor, 4 cuartos, comedor al fondo, baño completo, servicio criados, cielo raso, gas y electricidad. Informan: L. Marcos. Calle D, 200. Teléfono F-4286.
11675 2 Ab.

SE ALQUILA EL TERCER PISO DE la casa Vento, 15, continuación del Malecón, frente al Parque Maceo, preciosa vista al mar, compuesto sala, gabinete, recibidor, cuatro cuartos, baño intercalado, comedor al fondo, cocina gas, cuarto y servicios criados a todo lujo. Informan: Calle D, número 200. L. Marcos. Teléfono F-4286.
11676 2 Ab.

PARA ESTABLECIMIENTO SE ALquilan los bajos de Cuba, 119, esquina a Merced, con armatostes o sin ellos, también hay un gran local para depósito y los altos para oficinas o familias.
11655 8 Ab.

Se alquilan cuatro grandes naves en Arbol Seco y Desagüe, juntas o separadas, en ventajosas condiciones. Informan: Arbol Seco y Peñalver. La Vinatera.
11609 4 ab

SE ALQUILA UNA ESPACIOSA Y ventilada casa, con 300 metros de terreno, propia para carpintería u otra industria análoga en Aguila, 172. Informan en Campanario, 1.5.
11636 2 Ab.

SE ALQUILAN, EN INFANTA 89 Y 91, entre Zanja y Valle, los altos nuevos con todo el confort moderno, con sala, saleta, cuatro cuartos, comedor, baño intercalado y cocina, agua caliente y fría. Precio por cada piso 90 pesos mensuales. Se informa: Teléfono M-8511.
11528 5 Ab.

Neptuno 34, altos, se alquila esta casa, compuesta de sala, recibidor, cinco cuartos, comedor al fondo, baño, cocina y servicios. La llave en los bajos. Informa: señor Ragusa, teléfono F-1596. Precio $120.
11474 2 ab.

ALQUILERES DE CASAS

Se alquilan tres naves en Peñalver, Arbol Seco y Ferrocarril de Marianao, con chucho. Informan en las mismas.
11609 4 ab

MAGNIFICOS ALTOS, SIN ESTREnar, con cinco habitaciones, sala, saleta, comedor, baño y servicios, se alquilan en Apodaca número 22.
11504 5 Ab.

Se alquila espléndido local nuevo para establecimiento de bodega u otro giro, en San Lázaro y Aramburu. Informan en el mismo y en la Manzana de Gómez, 252.
11348 24 ab

SE ALQUILA A PERSONAS DE MOralidad y de gusto el segundo piso de la elegante casa Avenida de la República, 313, esquina a Espada. Informan en el café. Vista Alegre, Combarro. Teléfono A-6297.
11824 12 Ab.

SE ALQUILA LA ESQUINA DE Marqués González y Estrella, recién construida para establecimiento como botica, lechería, carnicería u otra industria. También se alquilan los altos de Belascoaín 217, con seis cuartos y demás comodidades. Llave e informes: Carlos III, 7.
11649 4 Ab.

Se alquila el gran almacén de Inquisidor 15, con 700 metros superficiales, altos al fondo, construcción fuerte y moderna. Informes en el mismo y en Arbol Seco y Peñalver. La Vinatera.
11609 4 ab.

SE ALQUILA LA CASA INFANTA número 43-E altos, entre Benjumeda y Desagüe, de sala, terraza, 4 habitaciones y doble servicio. Informan: Buergo y Alonso. Infanta, número 47. Teléfono A-4157.
11214 1 Ab.

Amistad esquina a Neptuno, se alquilan estos altos acabados de construir, compuestos de sala, recibidor, cinco cuartos, comedor, baño, cocina y servicio de criados. Informan: teléfono F-1596. Precio: 150 pesos.
11475 2 ab

SE ALQUILAN LOS ESPLENDIDOS altos de San Miguel, número 274, entre San Francisco e Infanta, compuesto de sala, saleta, cuatro habitaciones claras y frescas, completamente nuevas. Informan en San Miguel número 211, altos, esquina a Infanta.
11469 3 Ab.

SE ALQUILA LA AMPLIA CASA DE Compostela, 108, entre Luz y Sol, la antigua imprenta de Seoane y Fernández, propia para almacén de cualquier industria, tiene 3 naves y se da con contrato de seis años. Informes: Prado, 113, tercer piso en la carpeta. Teléfono A-3537.
11511 3 Ab.

MONTE 211, ALTOS, SE ALQUILAN a familia, sala, antesala, comedor, cinco cuartos de dormir, cocina de gas y baño muy fresca, renta 115 pesos con fiador o dos meses en fondo. Informa: Enrique López Oña. Teléfono A-8980. La llave en la misma.
11293 al 95 1 Ab.

Se alquilan casas nuevas en San Lázaro y Aramburu, Buen precio, buena atención. Informan en las mismas y en la Manzana de Gómez, Depto. 252.
11348 24 ab

SE ALQUILA PARA ESTABLECIMIENTO que no sea bodega la esquina de Estrella y Morales, entre las calzadas de Infanta y Ayesterán. Informan: Buergo y Alonso. Infanta, número 47. Teléfono A-4157.
11214 1 Ab.

SE ALQUILA LA CASA ESPERANZA, 122, acabada de fabricar, los altos 65 pesos. Los bajos 55. Hay también un departamento independiente con cocina y servicio sanitario en 43 pesos.
10822 5 Ab.

VEDADO

SE ALQUILA LA FRESCA Y COMODA casa calle Baños, número 226, entre 23 y 25, acera de la sombra. Compuesta de sala, saleta, comedor, cuatro cuartos, servicios sanitarios y cocina. Precio $125.00 mensuales. La llave en el número 228. Informan en Mercaderes, número 24, (altos). Teléfono A-6596.
12125 6 Ab.

SE ALQUILA EN EL VEDADO, CASA muy fresca acabada de pintar; sala, comedor, dos grandes cuartos, cocina, cuarto de criados, hall, baño y servicios dobles. Todos los tranvías pasan por la esquina. Informan: Teléfono F-5145.
12182 5 Ab.

SE ALQUILAN EN $75 LOS MODERNOS altos calle 12 No. 25, entre 13 y 15 Vedado, compuestos de sala, comedor, cuatro cuartos y servicios modernos. La llave al lado. Informan Obispo 104. Camisería.
12051 3 Abr.

VEDADO REPARTO S. ANTONIO calle 35 y 8 se alquila una casita portal sala, tres cuartos, patio, servicios, tiene para guardar un automóvil, o dos piso de mosaico, precio 30 pesos. Informan al lado en la bodega.
12087 8 Abr.

CALLE DIEZ ENTRE 17 y 19, Vedado, cuatro cuartos, baño intercalado, cocina de gas, entrada independiente de criados, la llave en la Bodega de 17. Informes F-2124.
12097 7 Abr.

VEDADO. CALLE B, ENTRE 3a. Y 5a. Acabados de fabricar se alquilan los espaciosos altos, compuestos de gran portal, sala, 6 cuartos, comedor al fondo, gran terraza, servicios modernos de familia y criados, gas y electricidad. Informes: B y 3a., altos.
11931 4 Ab.

OJO. VEDADO, CALLE L, NUMERO 182, entre 19 y 21, se alquila un piso alto a la brisa, grandes comodidades, hay que verlo, precio arreglado.
11959 2 Ab.

CASA AMUEBLADA SE ALQUILA EN la calle Paseo No. 226 ,bajos, Vedado, compuesta de tres habitaciones, cuarto baño, cuarto criados y servicio, comedor, sala, cocina de gas, portal, jardín y garage. Informes en la misma. Teléfono F-1645.
11255 1 ab.

Se alquila la espaciosa planta baja de esquina, para establecimiento, y varias casas apartamentos, en primer y segundo pisos del nuevo edificio, Calzada esquina a la Calle Dos, Vedado, compuesta cada una de sala, antesala, comedor, cuatro habitaciones, baño y cocina y habitación con servicios para criados. Informan en la misma, F-5280, y en Teniente Rey 71, teléfono A-4395.
11922 5 ab

VEDADO. SE ALQUILA LA COMODA casa Paseo, 5, compuesta de sala, saleta, cuatro habitaciones, cuarto de baño completo intercalado, comedor, cocina de gas, cuarto y servicio de criados, garage para dos máquinas. Informes y llave en la calle A, número 4.
11907 8 Mzo.

PRECIOSO CHALET, PEQUEÑO, EN lo mejor del Vedado, se alquila, comprando mobilario de lujo, por ausentarse familia. Informa: J, 260, esquina a 27. Vedado.
11822 1 Ab.

EN LA LOMA DE LA UNIVERSIDAD se alquilan los bajos de la casa Mazón No. 2 esquina a Neptuno. Sala, tres cuartos, baño completo con calentador, comedor, cocina de gas y servicio de criados. La llave en la bodega esquina de San Lázaro y M. Informan Habana 186, de 8 a 4. Tel. M-1541.
11695 1 ab.

ALQUILERES DE CASAS

SE ALQUILA UNA CASITA AMUEblada con mucho gusto en lugar muy fresco y saludable, a media cuadra de los tranvías en el Vedado. Calle 10 No. 203 1|2 entre 21 y 23. Informan: Tel. F-4065 de 3 a 6 p. m.
12007 1 ab.

VEDADO. — ALQUILO ESPLENDIDA casa de altos y bajos con todas comodidades: en los altos, cinco grandes cuartos y el baño; los bajos sala, saleta y demás servicios. Once No. 105 entre L y M. Puede verse de 2 a 4.
12014 2 ab.

VEDADO. SE ALQUILAN BONITOS altos de esquina, calle 25 y 8, con sala, recibidor, 5 habitaciones familia, gran comedor, despensa, dos cuartos baño, de lujo, terrazas cubiertas y dos cuartos criados, lavandería y servicios todo independiente, además jardín y portal. La llave en los altos de la casa de al lado. Informan: Tel. A-3974 e I-2610.
12006 2 ab

VEDADO. ALQUILO LA CASA CALLE B, número 2, entre 5a. y 3a., tiene jardín, portal, sala, saleta, comedor, 6 cuartos para familia y dos para criados, patio, traspatio, servicios modernos, gas y electricidad. Informes: B y 3a., altos.
11765 3 Ab.

EN EL VEDADO, CALLE 12 ENTRE 15 y 17, en una hermosa casa recién fabricada con todos los detalles que pueda desear una persona de gusto, se alquilan en $105 cada uno ,dos pisos altos, con hermoso vestíbulo decorado y revestido de azulejos, escalera de mármol, y cada piso de terraza, sala decorada, hall claro y ventilado, tres habitaciones, baño completo, hermosísimo comedor también decorado, cocina y calentador de gas, gran cuarto de criado y servicio, terraza al fondo, despensa, toma corriente en la sala y habitaciones, timbre, instalación para el teléfono y otras comodidades. Las llaves en la bodega de 12 y 15. Informes en Novena 124. Tel. F-1744.
11860 4 ab.

THE SAVOY

El sitio más moderno en la parte más alta, fresca y pintoresca del aristocrático Vedado. Cerca de los baños, con departamentos y cuartos para una o dos personas. Gran número de baños, privados y generales, con abundante agua fría y caliente, excelente comida, plan americano, mesas separadas. Grandes portales y hermosos jardines todo alrededor, tenniscourt. Apropiado para huéspedes permanentes y turistas. F, esquina 15, con tranvías a ambos lados a 15 minutos del Parque Central. Teléfono F-5270. Llamen a HOOGENDYK, propietario y gerente.
11343 4 Ab.

SE ALQUILAN LOS BAJOS O ALTOS de la casa calle C No. 192 esquina a 21, con gran sala, comedor, 4 cuartos muy amplios, baño, cocina y sótano con lavadero, cuarto y servicio de criado, garage y un hermoso jardín al rededor. Alquiler $140.00.
11723 1 ab.

MUY REBAJADOS SE ALQUILAN LOS frescos y cómodos altos de la casa calle Baños No. 8 entre Calzada y Quinta. Tienen 5 cuartos, sala, comedor, cocina, terraza, cuarto de baño, cuarto de criados y servicios. La llave en los bajos. Informan calle 13 No. 22 entre P y K. Teléfono F-5019.
11516 3 ab.

VEDADO. SE ALQUILA EL PISO ALto de la casa A, esquina a 29. Informan: Tel. F-4878.
11696 6 Ab.

VEDADO, SE ALQUILAN LOS ALTOS de 17 y M, una casa. Informan en los bajos.
11294 2 Ab.

Se alquilan en el Vedado, Calle F y Tercera, casas acabadas de construir. Son muy cómodas. Informan en las mismas y en la Manzana de Gómez, Depto. 252.
11347 24 ab

VEDADO. SE ALQUILA UNA HERmosa casa de dos pisos en la calle J. entre Línea y 15. Ocho habitaciones de familia y cuatro de criados, garage para tres máquinas. El dueño en la casa de al lado, esquina a Línea.
10246 1 ab.

VEDADO, CALZADA 167, ENTRE J e I. Se alquila este ventilado y bonito alto independiente, desde la calle con escalera de mármol, se componen de un hermoso portal, recibidor, espléndida sala, gabinete, hall, cinco hermosas habitaciones, dos de estas con lavabos corrientes, comedor, pantry y demás comodidades para familia de gusto. Informan en el bajo.
11336 2 Ab.

Vedado. Chalet amueblado de dos pisos, muy frescos y bonitos, con garage, se alquila por siete meses—15 de mayo a 15 de diciembre. Cuatro amplios dormitorios, dos baños, etc. Calle 13, entre 4 y 6. Renta mensual $250. Informan teléfono F-5382.
11209 4 ab

VEDADO. SE ALQUILA LA CASA moderna con buenas comodidades. Calle M, esquina 13. Informan en la bodega.
11457 3 Ab.

SE ALQUILAN EN EL VEDADO, PAseo, 273, entre 27 y 29, bonita casa de altos, acabados de fabricar, con 4 habitaciones, sala, comedor, terraza y servicios de criados.
11172 3 Mzo.

JESUS DEL MONTE, VIBORA Y LUYANO

EN LA VIBORA. SE ALQUILA UNA casa moderna en punto más alto a 4 cuadras del paradero. Calle Lawton, entre Vista Alegre y Acosta, tiene 8 habitaciones, 2 cuartos para criados, garage, portal, jardín, gran patio con alguna arboleda y demás servicios. Informan, al lado o teléfono I-2890.
11770 12 Ab.

UN BONITO CHALET RECIEN construído a dos cuadras del colegio "Maristas" con cuatro cuartos, sala, comedor, baños, jardín y buen patio, muy fresco y alegre 80 pesos. Luz Caballero, 5, entre Santa Catalina y Milagros.
12126 3 Ab.

EN LUYANO, 59, SE ALQUILAN ALtos frescos independientes con todos sus servicios, en los mismos de 8 a 11 y de 1 a 5 y en la Calzada de Jesús del Monte, número 650 y 652-B, dos casas bajas frescas. Informan de 8 a 11 y de 2 a 5. Su dueño: General Lee 5. Teléfono I-4984.
12181 8 Ab.

SE ALQUILA UNA ACCESORIA INterior de Jesús del Monte número 20, cerca de la Esquina de Tejas en 20 pesos, con dos grandes habitaciones y su cocina independiente. Informan en Obispo 104, bajos.
12051 3 Abr.

SE ALQUILA UNA GRAN ESQUINA de fraile propia para montar un gran establecimiento, inmejorable para un giro de locería y ferretería o un almacén de víveres finos al por mayor y menor o cualquier otro jiro. Su dueño: Concepción 4-A, Jesús del Monte. Teléfonos I-1316 y M-2519.
11139 3 Ab.

VIBORA. SE ALQUILA LA CASA DE Lawton, número 80, con portal, sala, saleta, cuatro habitaciones y todos los demás servicios. Admito fiador. Teléfono I-1448.
10656 4 Ab.

SE ALQUILA EN PAMPLONA 14, frente a Delicias, Jesús del Monte, la 3a. casita nueva, propia para un matrimonio, por tener todas las comodidades y ser fresca, gana 30 pesos. Informan: Sol, 59. La llave en la carnicería.
11903 1 Ab.

VIBORA. SE ALQUILA EN $22.00 CON luz, casita interior, compuesta de dos departamentos con su cocina y baño independiente. Milagros 124 entre Lawton y Armas.
11588 8 ab.

SE ALQUILA UN CHALET EN LA calle Juan Delgado, 87, entre Libertad y Milagros, Víbora, se compone jardín, portal, sala, saleta, tres cuartos, cuarto de baño completo, comedor, cocina, cuarto de criados y servicio, traspatio y espléndido hall. Informen al mismo. Teléfono I-4990.
11187 1 Ab.

ALQUILERES DE CASAS

SE ALQUILA EN 55 PESOS TAMArindo 40, altos, con sala, tres cuartos y demás comodidades. La llave en los bajos.
11990 2 Ab.

SE ALQUILA BENAVIDES 27 ENTRE Mangos y Remedios. Precio $60. Sala, 3 habitaciones, baño intercalado, cuarto y servicio criado, portal, patio y traspatio. Tel. I-2396.
11965 1 ab.

Chalet de dos plantas, para familia de gusto. En lo mejor del Reparto de Mendoza, calle de Strampes, entre Patrocinio y Carmen, se alquila con terreno cercado para cría de gallinas. Planta baja: sala, saleta, biblioteca, comedor, hall, servicio sanitario. La planta alta se compone de cinco grandes y hermosas habitaciones con terrazas con vista para la Habana, cuarto de baño y amplios pasillos. Espléndido garage, con cuarto para chauffeur. Informan en Carmen No. 6. Teléfonos I-1871 e I-2841.
Ind

SE ALQUILAN ESPACIOSOS Y FRESCOS altos, Luyanó No. 2, casi esquina a Toyo, recibidor, gran sala, comedor, 5 cuartos y servicios $60. Otros por Jesús del Monte No. 287, sala, comedor, 4 cuartos y servicios $70. Ambas casas acabadas de pintar. La llave en los bajos.
12033 3 ab.

Se alquilan en Calzada de Concha y Guasabacoa, casas nuevas muy baratas, a $50.00, $40.00 y $35.00 y unas naves, cuya situación será muy próxima a los muelles con el arreglo de la calle Fábrica. Informan en las mismas y en la Manzana de Gómez. Depto. 252.
11348 24 ab

Víbora. La mejor situación, a una cuadra de Estrada Palma, y próximas a la calzada, acabadas de fabricar, decoradas con mucho gusto, alquiler módico. Calle de Libertad 13 y 15. Informan al lado, encargado de la obra, portal, sala, recibidor, tres cuartos, baño regio, clox, comedor, pantry, servicio de criados, con entrada independiente. Otra de cuatro cuartos y decorada igual.
11918 2 ab

SE ALQUILA UNA CASA COMPUESta de portal, sala, recibidor, dos cuartos, cocina y comedor, servicios intercalados completos. Se alquila también un departamento con dos habitaciones, todo en Durege, número 8, entre Enamorados y Línea. Teléfono I-5733.
11958 1 Ab.

Loma del Mazo. José A. Saco entre O'Farrill y Acosta. Se alquila en 55 pesos un chalecito para matrimonio de gusto.
11915 1 ab

VIBORA PARA RECIEN CASADOS O corta familia, se alquilan los altos de B. Lagueruela, 41-A, por 3a., en lo más fresco y alegre, al fondo del paradero de los tranvías, sala, dos grandes habitaciones, cuarto de baño, instalación gas y luz eléctrica. Informan. Teléfono I-2339.
11171 1 Ab.

EN 50 PESOS SE ALQUILA LA CASA Rosa Enríquez, 109, (Luyanó), con portal, sala, saleta corrida con columnas; tres amplias habitaciones a la brisa, cielo raso; servicios, patio y pequeño traspatio. Llave en la bodega. Teléfono M-6125 y A-7116.
11943 2 Ab.

LOMA DEL MAZO, SE ALQUILA LA casa José A. Saco, número 5, portal, sala, gran comedor, cuatro cuartos, buen cuarto de baño con calentador, cocina de gas y jardín. La llave al lado 65 pesos.
11973 1 Ab.

Se alquila con o sin muebles, casa moderna, Loma Chaple y Lagueruela, Víbora, compuesta de jardines, portal, sala, tres cuartos, comedor y servicios. Informan: de 9 a 11 en la misma, de 2 a 5 p. m. Chacón 23. Teléfono M-7890.
12001 1 ab.

CUARTOS EN JESUS DEL MONTE. Pintados al oleo, con buenos servicios sanitarios y luz eléctrica a $9.00, propios para conductores y motoristas. San Luis, entre Colina y Trespalacios. "Villa Jaya".
10958 1 Ab.

SE ALQUILAN EN 45 PESOS LOS ALtos de Rosa Enríquez, 129, entre Infanzón y Abreu, a dos cuadras de los carros de Luyanó, y se componen de sala, saleta, comedor, tres cuartos, baño y cocina. Informen en los mismos. Teléfono I-4990.
11187 1 Ab.

JESUS DEL MONTE, CALLE JUSTIcia, frente al Parque. Se alquila casa nueva, sala, dos cuartos baño moderno completo, comedor y cocina $40.00, con fiador. Las llaves e informes: Teléfono A-1392.
11944 5 Ab.

SE ALQUILA UN ELEGANTE Y COmodo chalet de madera, sala, comedor, tres cuartos, baño, cocina moderna que sirve para alcohol y estufina, jardín y un gran patio para cría. Lagueruela, 65. Informan en la bodega de la esquina, 45 pesos.
11949 5 Ab.

SE ALQUILA EN $30, DUREGE 30 C entre Santos Suárez y Enamorado, punto alto. Sala, dos cuartos, buen baño, cocina etc. Dos meses. La llave al lado San Lázaro 199, altos. A-5890.
11882 2 ab.

SE ALQUILA UNA CASITA DE mampostería, en la calle de Rosa Enríquez, número 91, a una cuadra de la Calzada de Luyanó, compuesta de portal, sala espaciosa, un cuarto, cocina, inodoro, ducha y un buen patio, cercado de mampostería. La llave en la bodega de al lado y para más informes: San Rafael 153, altos. Teléfono M-7041.
11794 5 Ab.

SE ALQUILAN LOS ALTOS SANTOS Suárez, número 3 y medio, terraza, sala, comedor, cuatro cuartos, baño, cocina, doble servicio y cuarto de criados. La llave en los bajos. Informan: Teléfono F-2444.
11787 2 Ab.

VIBORA, SE ALQUILA A MEDIA cuadra de la Calzada, los modernos, hermosos altos Ave. de Chaple, 6. Informan en los bajos. Teléfono I-3828.
10336 2 Ab.

EN J. DEL MONTE, SE ALQUILA LA cómoda y fresca casa Princesa 10, con sala, saleta corrida, 3 hermosos cuartos, baño intercalado, otro al fondo, comedor y un hermoso patio. También hay altos en las mismas condiciones, todo sin estrenar, muy fresco, instalación para cocina de gas y luz eléctrica a 2 cuadras del carrito y cerca de Toyo. Módico alquiler. La llave al lado. Su dueño Chacón 24, bajos.
11705 6 ab.

PARA ESTABLECIMIENTO O INDUStria se alquila la casa Jesús del Monte 51 esquina a Omoa. Informan Dediot García y Ca. Habana 86.
11694 6 mz.

LUYANO. SE ALQUILA EN CINcuenta pesos la espaciosa casa carretera de San Miguel del Padrón, a una cuadra del Caserío de Luyanó, jardín doble, portal, sala, comedor, seis cuartos, cuarto baño, agua Vento, electricidad, teléfono. Informan: Teléfono F-2013, de 11 a 2 y de 7 a 9.
11809 3 Ab.

SE ALQUILAN LOS ALTOS DE LA casa Princesa y San Luis, acabados de fabricar en un precio muy módico, con amplia sala, antesala, cuatro habitaciones, baño intercalado, cuarto y servicio para la criada. La llave en los bajos. Para más informes, llame al Teléfono M-1981.
11282 1 ab.

ALQUILERES DE CASAS

BONITOS ALTOS

Se alquilan, acabados de fabricar, en San Leonardo y Durege, en lo más alto y espacioso de Santos Suárez, con recibidor, sala, comedor, 4 cuartos, servicio intercalado, cocina y servicio y cuarto de criados. Informan en la misma. Tel. I-3121.
11756 1 ab.

ALQUILO LA CASA VIBORA, 591, SAla, saleta, 5 cuartos, cocina gas, servicio sanitario, patio, traspatio. La llave e informan en la misma.
11647 6 Ab.

LOMA DEL MAZO, O'FARRILL, 26, SE alquila con portal sala, comedor, cuatro habitaciones, doble servicio, jardín, patio y traspatio. Puede verse a todas horas durante el día.
11640 4 Ab.

SE ALQUILAN MAGNIFICAS CASItas acabadas de construir en la calle Herrera número 25 entre Luco y Justicia, Pasaje, entrando a la derecha con dos habitaciones con su lavabo, cocina, servicio sanitario, instalación eléctrica, precio 20 pesos, dos meses fondo o fiador. Informan en el mismo la encargada o Malecón, 11, altos.
10411 2 Ab.

CALZADA DE LA VIBORA 650, POR Josefina, se alquila una casa con portal, sala, comedor, tres cuartos y demás servicios. La llave en el café La Alegría. Su dueño: Cerro, 438-B. Teléfono M-9365.
10935 1 Ab.

CERRO

Acabadas de fabricar y con todas las comodidades modernas, se alquilan las casas Alejandro Ramírez, 10 al 16, casi esquina a Jesús del Monte. Informes en las mismas y en Romay 44, pasaje.
11957 4 ab.

SE CEDE EL CONTRATO DE UNA buena esquina de reciente construcción para cualquier industria o comercio, barriada comercial, corto alquiler. Informan en la misma a todas horas. Paniagua e Infanta Las Cañas, Cerro.
11984 3 b.

ALQUILO MITAD ESPACIOSA CASA Primelles, 71, Cerro. $36. Con ventanas calle. También por separado.
11930 2 Ab.

ALQUILO DOS CASAS NUEVAS CONtiguas con sala, comedor, dos cuartos altos y tres bajos, baño con calentador y patio en Atocha, 8 y medio, media cuadra del carro en 40 pesos contrato, por 4 años o 60 pesos por mes.
11786 2 Ab.

SE ALQUILAN LOS ALTOS DE LA casa Cerro, número 675, con cuatro habitaciones y servicios modernos. Informan en la misma y teléfono A-5867.
11532 5 Ab.

Se alquila la espléndida casa Calzada del Cerro 575, esquina a Carvajal. En la parte más alta y a tres cuadras de la Esquina de Tejas. Teléfono M-3923.
11182 3 ab.

SE ALQUILA EN SAN PABLO NUMEro 17, una casa con sala, comedor, recibidor, cuatro habitaciones, baños y servicios intercalados, cuartos de criados y servicios patio. Informa: Santa Catalina, número 2, Cerro. Teléfono A-5546.
11478 1 b.

GUANABACOA, REGLA Y CASA BLANCA

GUANABACOA. SE ALQUILA FINCA rústica situada al final de la calle Amargura, con casa compuesta de portal, sala, comedor y 4 cuartos; cocina, servicio sanitario, agua de Vento y frutales de todas clases. Informan: San Miguel, 117. Teléfono A-5688.
11967 8 Ab.

EN GUANABACOA, A DOS CUADRAS de los Escolapios, la bonita casa Lamas número 21, antes Vista Hermosa, con sala, comedor corrido y dos cuartos y demás. En el 22 y medio. La llave y su dueña: Candelaria número 41. Precio 24 pesos. Fiador o dos meses en fondo.
11328 2 Ab.

MARIANAO, CEIBA COLUMBIA Y POGOLOTTI

REPARTO ALMENDARES, ALQUILO una casita moderna, cielo raso, sala, cuarto, cocina, servicio sanitario, patio e instalación eléctrica 20 pesos; tranvías por el frente de Playa a dos cuadras del Crucero. 14, entre 3 y 5. Teléfono F-2568.
11993 1 Ab.

EN LO MEJOR DE COLUMBIA, CAlle Núñez, entre, Miramar y Lanuza, alquilo un departamento con dos cuartos $10.00 y $7.00 los cuartos con luz, a dos cuadras del Paradero de Miramar y a una cuadra de la Calzada de Columbia. Teléfono F-2568.
11993 1 Ab.

SE ALQUILA O SE VENDE, EN EL Reparto "La Sierra" casa moderna de dos plantas. Consiste la planta baja, de jardín, portal, sala, hall, comedor, dos habitaciones, baño, cocina, pantry, planta alta, cuatro amplias habitaciones con baños intercalados, dos terrazas. Tiene garage para dos máquinas con dos habitaciones altas con sus servicios para criados. Tiene teléfono. Distante media cuadra del tranvía y del parque. Ventajosas condiciones, magnífica oportunidad. Informan: Teléfono A-8181.
11994 1 Ab.

MARIANAO, SE ALQUILAN CASAS modernas de concreto con tres y cuatro cuartos, sala, comedor, baño, portal y patio a 30 y 40 pesos. Departamentos altos con dos y tres cuartos, sala, baño, servicios y luz eléctrica desde 20 pesos, frente paradero Havana Central. Reparto "Nogueira". Teléfono I-7014.
11810 4 Ab.

Reparto Buen Retiro, Marianao. Se alquila el chalet acabado de reedificar compuesto de cinco cuartos, sala, antesala, comedor, cocina y dos baños, buen terreno, a una cuadra del tranvía de Zanja y dos del eléctrico, Calle de Panorama, entre Boquete y San Jacinto. Precio $75.00. Informan Habana 89, Notaría del Dr. Prunna Latte. Dominguez. Tel. A-9744.
11718 1 ab.

SE ALQUILA POR UN AÑO, UNA casa en el paradero de Buena Vista de los carritos eléctricos Marianao, tiene sala, comedor, seis cuartos con dos baños en la planta baja y cuatro cuartos con baño en la alta. Además tiene en edificio aparte cocina, despensa y tres cuartos para criados en la parte alta. Cuenta también con garage, lavadero y un jardín de cinco mil varas cuadradas. Llámese al teléfono I-7466.
11654 1 Ab.

SE ALQUILAN TRES HERMOSOS chalets en Ave. 3a., esquina a Pasaje (D) en Buena Vista, frente al teatro Meca, a media cuadra del tranvía de Marianao, paradero Rabel, compuesto de 5 cuartos, sala, comedor, cuarto de baño completo, jardín, portal, servicios de criados con su cuarto, garage, abundancia de agua, precios muy económicos. Las llaves en la botica o en los mismos. Su dueño en Prado número 85. Teléfono A-9106.
11677 6 Ab.

SE ALQUILA UNA ESPLENDIDA casa con una gran sala, saleta, 4 grandes cuartos, 2 baños, comedor, cocina agua caliente, cuarto de criados con 2 baños, un gran patio y garage, los tranvías le cruzan por el frente. Luisa Quijano, número 24. Marianao. Informes: Señor Díaz. Teléfono A-9770, A-3538.
11339 4 Ab.

ALQUILASE LUJOSO CHALET REparto Buen Retiro, calle Infanta y San Jacinto, cerca de las carreras de la Playa. Informes: Comandante Iglesias. Teléfono I-7361.
11527 10 Ab.

ALQUILERES DE CASAS

COLUMBIA, BUENA VICTA, AVENIda 6a., frente a la quinta del señor Barraqué, a dos cuadras de la línea del Vedado y a 3 de la de Zanja, se alquila por años un gran chalet de dos plantas, sala, recibidor, hall, gabinete, comedor, pantry, cocina, cuarto criados, baño, idem portal terraza, altos 6 cuartos, hall, baño moderno; garage para dos máquinas, lavadero, gallinero etc., etc., gran jardín con 50 metros de frente. Informes: Juarrero, en la misma. Teléfono I-7656.
10941 1 Ab.

VARIOS

COJIMAR. SE ALQUILA EN EL REparto La Loma, un cómodo chalet de dos plantas; Sala, comedor, 4 habitaciones y lujoso baño. Informan M-2091
11997 6 ab.

SE ALQUILA HERMOSA QUINTA EN Calabazar-Habana con gran patio, jardín 12 habitaciones. Meireles, 31. Informes: Libertad, esquina a Párraga. Víbora. Teléfono I-1124.
11690 6 Ab.

HABITACIONES

HABANA

EN $25.00 SE ALQUILA UN DEPARtamento interior compuestos de una habitación de 8 metros de lado y otra del mismo largo pero más estrecha con cocina, luz, etc. También se alquila otra muy clara y fresca en $15.00. Maloja, 137. M-2176.
12146 5 Ab.

PRECIOS DE VERANO

HOTEL "SAN CARLOS"

Avenida de Bélgica, número 7, frente a Monte.

Habitaciones y Departamentos.

Todo Servicio.

Llame a los Teléfonos M-7918 M-7919, y le informarán.

Cocina Criolla y Española.

Viviendo en este buen Hotel economizará y estará mejor atendido.
12071 7 Ab.

RAYO 49 SE ALQUILA UNA HERMOsa habitación a hombres solos o matrimonio sin niños casa de moralidad.
12065 3 Abr.

BELASCOAIN 117 ALTOS CASI ESquina a Reina: casa de estricta moralidad se alquila a hombres solos una hermosa habitación clara y ventilada, luz eléctrica y teléfono, con o sin muebles.
12086 5 Abr.

VILLEGAS 21 ESQUINA A EMPEdrado. Se alquilan habitaciones amuebladas con labavos de agua corriente, esmerada limpieza luz toda la noche. Tel. M-4544.
12089 14 Abr.

EN BELASCOAIN 95, SEXTO PISO, izquierda, matrimonio serio cedería bonita higiénica sala a profesional o comisionista, y dos confortables habitaciones a personas serias. Espléndidos servicios, elevador automático, tranvías frente y costados.
12091 7 Abr.

O'Reilly 102, casa particular, altos primer piso, se alquila una habitación con todo servicio o sin él, según les convenga a matrimonios o a hombres solos.
12020 2 ab.

HABITACION AMUEBLADA CON SERvicio a hombre solo, a una cuadra del Parque Central, $15. Se da llavín. Pagos semanales. San Miguel 12.
11985 1 ab.

BERNAZA 36

Frente al Parque de Cristo. Gran casa de huéspedes. Se alquilan espléndidas habitaciones, baños con agua fría y caliente a todas horas. Estricta moralidad. Magnífica comida. Precios módicos.
11969 8 ab.

Se alquila un departamento interior a matrimonio o personas solas en la parte alta del Vedado. Tiene servicios, alumbrado y amplia entrada independiente; no es casa de inquilinato. Calle F 215, entre 21 y 23. Hay teléfono.
11987 1 ab.

SE ALQUILA UN DEPARTAMENTO con dos habitaciones, cocina y comedor en casa particular, cómodas y frescas en San Julio número 15, entre Zapotes y Santa Emilia.
11955 1 Ab.

DE OCASION. UNA HABITACION CON vista al Paseo, lujosamente amueblada para matrimonio o dos o tres personas en Prado 29, altos.
12036 2 ab.

SE ALQUILA UNA ESPLENDIDA habitación con pasillo, portal, puerta para la calle, entrada independiente, luz y teléfono. A. entre 17 y 19. Informes: Garage Central. 17 y A. Teléfono F-1216.
11970 2 Ab.

SE ALQUILA DEPARTAMENTO ALTO Sala, cuarto y cocina en Habana 165 en $35.00. Informan en Muralla 111.
12008 1 ab.

SE ALQUILAN DOS HABITACIONES, juntas o separadas, para personas mayores. Son muy frescas y cerca de todos los carros, a dos cuadras de la Terminal. Acosta 84, bajos.
12009 1 ab.

SE ALQUILA UNA ACCESORIA A matrimonio solo que no tengan que trajinar en la casa y que sean de estricta moralidad o también se admite un socio para con otro que hay en ella. Más informes Suárez 90, bajos.
12011 2 ab.

EN CUBA, 113, POR JESUS MARIA, se alquila una sala con vista a la calle, tiene división y sitio para cocinar, casa para familias.
11933 8 Ab.

EN SOL, 63, SE ALQUILA UN Departamento amplio con división y sitio para cocinar, luz corriente toda la noche, 36 pesos, casa para familia.
11934 8 Ab

ALQUILO DOS ESPLENDIDAS HABItaciones altas e independientes, con grande cocina, buenos servicios, buena terraza con lavadero, muy frescas, higiénica y acabada de pintar, todo cielo raso y espaciosa azotea. Calle Santa Felicia, 57, entre Fábrica y Reforma. Llave en los bajos. Informes: Guasabacoa, 60. Teléfono I-5022.
11926 1 Ab.

SE ALQUILA A SEÑORA SOLA SIN niños, una hermosa habitación muy fresca, lujosamente amueblada, con balcón a la calle y saleta a la entrada, todo independiente, único inquilino, se da comida si desean. Informan en la misma. San Miguel, 177 y medio, altos, casi esquina a Marqués González, de 8 a 12 a. m. rigurosamente.
11813 2 Ab.

HABITACIONES

NEPTUNO 177. SE ALQUILAN, JUNtas dos habitaciones con balcón a la calle, comedor, cocina y demás servicios. Para informes en la carnicería hasta las 12 a. m. y de 3 en adelante.
12013 5 ab.

SE ALQUILAN HABITACIONES Amplias y ventiladas y un salón grande, propio para profesional, en Belascoain, 28, altos de la peletería La Americana.
11892 2 ab.

SE ALQUILAN CUARTOS COMODOS y ventilados en Omoa, 14, a 12 pesos en Jesús del Monte, 156 a $14 pesos con luz de salita y habitaciones. Informan en las mismas.
11836 1 Ab.

SE ALQUILAN DOS HERMOSOS DEpartamentos con vista a la calle, frescos y ventilados. Progreso, 22.
11764 7 Ab.

SE ALQUILAN HABITACIONES PAra familia y para hombres solos. Reina, 14, bajos.
11972 3 Ab.

EN MONTE NUMERO 177, ALTOS, esquina a San Nicolás, se alquila un amplio y ventilado departamento con baños y dos habitaciones todo con balcón a la calle.
11797 12 Ab.

SE ALQUILAN TRES HABITACIOnes en la azotea unidas o separadas muy frescas y un departamento en el principal con lavabo agua corriente y bien amueblado con todo servicio, buena casa seria. O'Reilly, 5, altos.
11825 2 Ab.

HOTEL ALFONSO

En esta casa situada a media cuadra del Parque Central, se alquilan hermosas habitaciones con baño y agua corriente, precios módicos, grandes ventajas, para viajeros del campo. I. Agramonte número 34, antes Zulueta. Habana.
11654 6 Ab.

HOTEL BELMONT

Hospedaje especial para familias estables y para caballeros, con delicado y esmerado servicio, así como excelente comida. Habitaciones con servicios de agua fría y caliente desde 20 pesos mensuales hasta 6 pesos diarios, estos últimos magníficos departamentos con teléfonos privados.

Aceptamos abonados al comedor. Hay ascensor. Y estamos situados en lo más céntrico de la ciudad. Industria, 125, entre San Rafael y San José. Teléfono A-3728.
11637 26 Ab.

HOTEL ESPAÑA

Villegas 58, esquina a Obrapía. Gran casa para familias estables. Casa moderna y precios módicos. Se admiten abonados al comedor. Telf. A-1832.
11664 4 ab

CUBA NUMERO 4

Se alquilan departamentos compuestos de dos aposentos, con balcón a la calle; el mejor punto de la Habana. Precios de reajuste. Se desean personas de moralidad y se prefieren sin niños. Informan en el Café El Lucero.
11735 4 ab.

HABITACIONES DE $15 A $25

En Belascoain 123 casi esquina a Reina, se alquilan, con pisos de mosaico y lavabos de agua corriente, en la misma una cocina en $25. Casa elegante, parada de tranvías en la puerta. Teléfono M-8750.
11570 5 ab.

EN MANRIQUE 124, BAJOS, SE ALquila una espléndida habitación con todo el confort. Teléfono M-2884.
11598 5 Ab.

SE ALQUILA UNA HABITACION ESterior a personas tranquilas y de estricta moralidad. También es propia para oficina, casa particular sin niños. Acosta 32, bajos.
11731 5 ab.

SE ALQUILAN HABITACIONES Y ESpaciosos apartamentos amueblados, agua fría y caliente, elevador y teléfono y demás servicios a precios de verano. Hotel Harding. Crespo 9.
11562 25 ab.

SE ALQUILA HABITACION AMUEblada en casa absolutamente moderna, con toda clase de comodidades, precio económico. Villegas, 38, primer piso.
11398 1 Ab.

SE ALQUILAN DOS ESPLENDIDAS habitaciones en la azotea en los altos de S. Nicolás, 67, entre Neptuno y San Miguel, se exige moralidad.
11399 4 Ab.

CONSULADO 100, ALTOS, SE ALQUIlan dos habitaciones en la azotea y una en el piso. Se dan y piden referencias por ser casa de familia.
11539 3 ab.

HABITACIONES Y DEPARTAMENTOS en la hermosa casa calle Tejadillo número 12, entre Aguiar y Cuba, se alquilan habitaciones amuebladas y sin muebles y departamentos para oficinas.
11026. 1 Abril.

HOTEL "CUBA MODERNA"

En esta acreditada casa hay habitaciones con todo servicio, agua corriente, baños fríos y calientes, de $25 a $50 por mes. Cuatro Caminos. Teléfonos M-3569 y M-3259.

Terminadas las reformas de la gran casa Mercaderes 16 1|2, esquina a Obrapía, se alquilan en el principal, apartamentos con vista a la calle, propios para familias; hay habitaciones para hombres solos.
10193 1 ab

SE ALQUILAN HERMOSAS Y FREScas habitaciones, con ascensor, luz eléctrica, instalación telefónica y lavabos de agua corriente en todas ellas; para oficinas o viviendas a precios arreglados. Puede adquirirlas a su gusto en el primero, segundo o tercer piso de la casa Sol 85. Dirigirse a los encargados primer piso, No. 208.
9741 2 ab.

EN CASA PARTICULAR SE ALQUILA una habitación a caballero solo, se piden y dan informes. San Nicolás, 65, altos, entre Neptuno y San Miguel.
10823 5 Ab.

NOTEL "FLOR DE CUBA"

de Felipe Pérez

En este antiguo y acreditado hotel se alquilan habitaciones desde 25 pesos mensuales en adelante; para pasajeros, hay habitaciones de 1, 2 y 3 pesos, matrimonios dos pesos y 2.50; agua corriente en todas las habitaciones, baños fríos y calientes, cocina superior y económica. servicio esmerado. Se admiten abonados desde 25 pesos en adelante cocina española, criolla, francesa y americana.

GALIANO 109, ALTOS, LA MEJOR CAsa de la Habana por su seriedad, limpieza y buena comida. Habitaciones con servicio sanitario completo, casa moderna.
10978 1 Ab.

Se alquilan grandes habitaciones altas y bajas en Amargura 77 y 79. Se quiere mucha moralidad.
11026 1 ab.

"BIARRITZ"

Gran casa de huéspedes. Habitaciones desde 25, 30 y 40 pesos por persona incluso comida y demás servicios. Baños con ducha fría y caliente. Se admiten abonados al comedor a 17 pesos mensuales en adelante. Trato inmejorable, eficiente servicio y rigurosa moralidad. Se exigen referencias. Industria, 124, altos.

HABITACIONES

En casa particular se alquilan unas habitaciones amuebladas, juntas o separadas, a personas de moralidad. Calle J, y 15, 137, Vedado.
11820 4 ab

EN $33 y 38, DEPARTAMENTOS DE 3 habitaciones, con servicio privado e instalación eléctrica. Compostela 113 entre Muralla y Sol.
12081 3 Abr.

PALACIO TORREGROSA

Hotel

Reformada esta casa con servicios sanitarios en todas las habitaciones y vista a la calle, propias para familias, elevador a todas horas, precios económicos, espléndida comida. Teléfono A-3299.

COMPOSTELA Y OBRAPIA
Entrada por Compostela, 6

HOTEL PALACIO COLON

Dolores G. Vda. de Rodríguez prop. Teléfono A-4718. Departamentos y habitaciones todas con balcón a la calle, luz eléctrica y timbre. Baños de agua caliente y fría. Prado, 51. Habana. Es la mejor localidad de la ciudad. Venga y véalo. Precios módicos.
9900 14 Ab.

CHICAGO HOUSE

Casa para familia, Paseo de Martí, 117, el nuevo dueño de esta casa después de hacer grandes reformas regala a su clientela con 25 fracciones de billetes de lotería dos veces al mes, tiene espléndidas habitaciones con vista a la calle y magnífica comida española y criolla a personas de estricta moralidad, cambio referencias. León Coriat.
1288 11 Ab.

HOTEL "ROMA"

Este hermoso y antiguo edificio ha sido completamente reformado. Hay en él departamentos con baños y demás servicios privados. Todas las habitaciones tienen lavabos y agua corriente. Su propietario Joaquín Socarrás, ofrece a las familias estables el hospedaje más serio, módico y cómodo de la Habana. Teléfono A-9268. Hotel Roma. A-1636. Quinta Avenida. Calle y Telégrafo "Romotel".

SE ALQUILAN DOS BUENAS HABItaciones en la casa de Zanja, número 4 y 6.
11147 3 Ab.

SE ALQUILAN EN SUAREZ, 50, TRES departamentos altos, entrada independiente, un pequeño comedor, buena cocina y servicios sanitarios, hay luz eléctrica, precio 50 pesos, para familia de moralidad, en los bajos informan en la ferretería a todas horas.
10977 5 Ab.

ALQUILO CUARTOS ALTOS Y BAJOS, casa nueva Campanario 143, entre Reina y Estrella, con baños, lavaderos y sitio para tender, son económicos. Informa la encargada.
11673 6 Ab.

SE ALQUILAN HABITACIONES PAra hombres solos y en la misma un zaguán para vidriera. Virtudes, 13, altos, esquina a Industria. Teléfono A-3796.
11656 6 Ab.

LA CASA DE BURIA Y CIA, PRADO número 85, esquina a Virtudes, antiguo café El Pueblo. Habitaciones amuebladas con agua caliente y elevador, las hay a $1.25, $1.50, 2.00 por día. Prado, número 85, frente al Club Americano. Teléfono A-9106.
11678 6 Ab.

SE ALQUILAN DOS HABITACIONES grandes juntas o separadas con luz y derecho a la cocina, único inquilino a señoras solas o matrimonio sin niños. Compostela, 4, bajos, al lado de la iglesia El Angel.
11523 10 Ab.

Ofrezco a usted dos buenas habitaciones, reja para la calle y su entrada independiente, directa de la calle también, con muebles y comida, o sin muebles. Malecón número 3, bajos, derecha. Teléfono A-1058.
9803 24 Ab.

HOTEL "SANTANDER"

Si Ud. busca una habitación o apartamento en casa tranquila de intachable moralidad y económica, venga a esta. Belascoain 98 y Nueva del Pilar Teléfono M-1194.
10893 20 ab.

CASA DE HUESPEDES. OBRAPIA 57, altos Borbolla. Familias estables, precios razonables, próxima oficinas, parques, paseos. Duchas, baños calientes, fríos. Toda asistencia $35.00 persona, adelante. Transeuntes, cama $1.00 cada comida 60 centavos. Admítense abonados comedor.
10983 11 Ab.

CASA PARA FAMILIAS

alquila habitaciones muy frescas altas y bajas, lujosamente amuebladas, servicio de ropa y criados, con y sin comida, mucha limpieza y moralidad, a precios muy reajustados. Grandes baños, agua fría y caliente. Manrique, 123 entre Reina y Salud, hay pianola y radio para los huéspedes.
9310 11 Ab.

SAN MIGUEL NUMERO 5, ESQUINA a Prado, se alquilan habitaciones altas y bajas, a 12, 15, 18 y 20 pesos. se da llavín.
8679 2 Ab.

OBRAPIA, 53

Se alquilan 2 amplias y frescas habitaciones con balcón a la calle a personas de moralidad, precios económicos.
10995 1 Ab.

Ofrezco a usted dos buenas habitaciones, reja para la calle y su entrada independiente, directa de la calle también, con muebles y comida, o sin muebles. Malecón número 3, bajos, derecha. Teléfono A-1058.
10328 20 ab.

EN CASA PARTICULAR NUEVA SE alquila una hermosa habitación amueblada, muy fresca y clara, hay teléfono gran cuarto de baño, cámbianse referencias. No hay cartel ni en la puerta ni en el balcón. Villegas, 88, altos.
10982 1 Ab.

Habitaciones y departamentos de 15, 20, 25 y 50 pesos, para personas de estricta moralidad y oficinas. Aguiar No. 92 entre Obispo y Obrapía, lo más céntrico de la Habana, luz toda la noche y abundante agua.
11250 8 Ab.

PALACIO "LA MILAGROSA"

Avenida del Brasil (Teniente Rey) 38 Esquina a Aguiar. En esta modernísima casa, situada en lo mejor de la ciudad, se alquilan habitaciones y se admiten abonados al comedor. Norma equidad, orden, moralidad. Teléfono M-7519.
9358 11 ab.

EN LUZ, 24

último piso, se alquila una habitación con todo el servicio, es casa de una familia y se piden referencias, tiene la casa teléfono.
10976 1 Ab.

HABITACIONES

HOTELES "BRAÑA" Y "EL CRISOL"

Las mejores casas para familias, todas las habitaciones y departamentos con servicio sanitario, las más baratas, frescas y cómodas, y las en que mejor se come. Teléfono A-6787, Animas 58. Teléfono A-9158, Lealtad 102.

CASA HUESPEDES LA COMERCIAL, Muralla, número 12, frente al parque, alquila habitaciones con todo servicio desde 40 pesos. Jueves y domingo se da pollo. Teléfono A-0207.
10926 1 Ab.

"EL ORIENTAL"

Teniente Rey y Zulueta. Se alquilan habitaciones amuebladas, amplias y cómodas con vista a la calle. A precios razonables.

VEDADO

CALZADA, 76, ENTRE D Y E

Vedado. Se alquila espléndida habitación en hermosa casa de planta baja, se quiere persona de orden.
11921 6 Ab.

SE NECESITAN

Criadas de mano y manejadoras

SE SOLICITA UNA CRIADA CON buenas recomendaciones. Galiano, 48.
11986 2 Ab.

SE SOLICITA UNA CRIADA DE MAno en Prado, 11, altos.
11910 4 Ab.

EN SAN LAZARO 476, BAJOS, SE SOlicita una buena manejadora que sepa cumplir con su obligación.
11936 1 Ab.

SE SOLICITA UNA CRIADA QUE sepa cumplir con su obligación, es para una casa chica, tiene que dormir en el acomodo, sueldo veinte pesos, para tratar de las once en adelante. Aguiar, 47, derecha, último piso.
11844 1 Ab.

SE NECESITA UNA CRIADA DE MAno y otra para cuartos. Sueldo $25.00 y una buena cocinera blanca o de color $30.00. Puede dormir en la colocación o en su casa. Informan Habana 126, bajos.
11878 2 ab.

SE SOLICITA UNA CRIADA PARA habitaciones, que entienda algo de costura. Se piden buenas referencias. 11, entre K y L. Vedado.
11827. 1 Ab.

SE SOLICITA UNA CRIADA DE MAno, Jesús del Monte, 437.
11307 2 Ab.

SE SOLICITA UNA CRIADA FORMAL y trabajadora en San Rafael 74, altos, sueldo 25 pesos y uniforme, horas de 2 a 5.
11472 1 Ab.

CRIADOS DE MANO

PARA UN INGENIO A DOS HORAS des esta ciudad, se solicita un criado de mano que tenga referencias. Se le da uniforme y $50.00 de sueldo. Informan en el "Almacén de pianos y música" de Huberto de Blanck. Avenida Simón Bolívar, 83.
11927 3 Ab.

SE NECESITA UN JOVEN ESPAÑOL para criado de mano que sepa servir y tenga recomendación. Sueldo $35.00. También se necesita otro para limpieza de patios y regar el jardín $25 y un muchacho $15. Habana 126, bajos.
11878 2 ab.

COCINERAS

SE SOLICITA UNA MAGNIFICA COcinera y repostera que duerma en la colocación y que tenga referencias. Calle L, 297, entre 25 y 27.
12112 4 Ab.

SE SOLICITA UNA PENINSULAR de mediana edad para cocinar y ayudar a los quehaceres de una corta familia. Avenida de Serrano, 9 y medio, esquina a San Leonardo.
12120 4 Ab.

SE SOLICITA UNA COCINERA peninsular joven y aseada que sepa cocinar a la criolla y a la española, en Monte 348, prefiere que duerma en la colocación. Sueldo 35 pesos.
12120 3 Ab.

SE DESEA COLOCAR UNA SEÑORA de mediana edad para cocinar en casa de moralidad y dormir en la misma. Informan en Progreso 34.
12063 2 Abr.

SOLICITO COCINERA PENINSULAR que cocine bien a la española y duerma en el acomodo sueldo $35.00 Informan Damas 12 entre Luz y Acosta.
12083 2 Abr.

SE SOLICITA UNA COCINERA JOven o de mediana edad, poco trabajo, que duerma en la colocación. Informes en Belascoain, número 16. Teléfono A-6418.
11960 1 Ab.

SE NECESITA COCINERA LIMPIA Y formal, debe ayudar a la limpieza de pequeño apartamento, presentar referencias y dormir en la colocación. Buen trato. Calle F, número 32, esquina a 5a., Vedado.
11987 1 Ab.

EN SAN LAZARO 476, BAJOS, SE solicita una buena cocinera española para corta familia.
11937 1 Ab.

Se necesita una cocinera española para un matrimonio solo, que sepa también cocinar a la criolla, que duerma en la colocación y que traiga buenas referencias. Dirigirse a la señora del Dr. Salaya, calle 9 entre K y L, Vedado.
10799 1 ab.

CARRUAJES

Se necesitan chauffeurs. Se gana mejor sueldo con menos trabajo que en ningún otro oficio: Aprenda a chauffeur! En la Escuela Automovilista y de Aviación de Mr. Kelly se les enseña a manejar y todo el mecanismo de automóviles modernos. En corto tiempo puede usted obtener el título y una buena colocación. Venga o escriba hoy mismo por un libro de instrucción, mandando seis sellos de 2 centavos por el franqueo. Escuela Automovilista y de Aviación, San Lázaro 249.
11904 1 ab

VARIOS

POR NO PODERLO ATENDER SE solicita un socio para un café y fonda aunque no aporte más que 500 pesos y otro para una bodega con 700 pesos, dan razón Suárez y Diaria en el café a todas horas.
12056 7 Abr.

SE NECESITAN

SOCIEDAD

Quiero asociarme con quien, estando ya establecido, quiera ampliar su negocio, prefiriendo ferretería, víveres finos o imprenta, o con quien, teniendo capital y práctica y conocimientos bastantes en el giro que sea, quiera establecerse. Tengo capital y conocimientos suficientes de escritorio y contabilidad. Negocio serio. Doy y quiero referencias y garantías. Diríjase a Sr. O. Z. por correo, Gervasio núm. 1, A, Ciudad.
12113 5 ab

SOLICITAMOS UN HOMBRE, MUJER o muchacho para poco trabajo a cambio de enseñarle gratis a leer y escribir o teneduría de libros, aritmética, taquigrafía o Bachillerato. Profesor Atikson, O'Reilly, 72, altos, núm. 6.
12130 3 Ab.

SE SOLICITA UN CRIADO PARA botica. Calzada del Monte 412, esquina de Tejas.
12064 2 Abr.

PARA ASISTIR A UNA SEÑORA ENferma se necesita una señora de mediana edad fina y educada; también una criada que sepa cocinar y duerma en la colocación, buen sueldo. Primelles 11, altos, izquierda a una cuadra Paraderos tranvía Cerro.
12061 2 Abr.

SE SOLICITAN OPERARIAS Y APRENdizas de modistas calle del Cristo 17 altos.
12057 2 Abr.

SE NECESITAN PERSONAS QUE tengan aparatos de ingeniería, máquinas de escribir, cámaras, estuches dibujo, cuadro antiguo, sellos id. y deseen venderlos. Dinero en mano inmediatamente O'Reilly 13, librería.
12101 2 Abr.

SE NECESITA UN MUCHACHO TRAbajador para la limpieza y recados de un establecimiento. Sueldo para empezar: de 3 a 5 pesos según su actitudes. O'Reilly 13, librería.

SE SOLICITA SEÑORITA BIEN educada, que hable inglés, para atender y enseñar una niña de seis años. Se exigen muy buenas referencias. Villa Herradura. Calle 13, esquina F. Vedado. Teléfono F-3170.
11625 3 Ab.

SE SOLICITA EN CADA PUEBLO DE Cuba, persona seria prefiriendo esté establecido para que venda al detalle nuestras líneas de, camisas, medias, mosquiteros, ropa interior en general y gomas para automóviles Ford 30 por 3 y 30 por 3 y medio, precios muy baratos y facilidades de pago. Escribir: Mr. Thomas Moran Exporter, 75 Fourth Ave. New York N. Y. U. S. A.
7d-28 Mzo.

SE SOLICITA UNA PERSONA PARA cuidar unas casas vacías en el reparto de Buena Vista, Marianao, sueldo un peso de jornal si no tiene referencias que no se presente. Informan en Prado, 85, esquina a Virtudes.
11680 6 Ab.

SE SOLICITA UN BUEN VENDEDOR para la venta de vinos y licores en la plaza de la Habana. Ha de ser competente, si no tiene la práctica necesaria y conocimiento en el giro, que no se presente. Se exigen referencias. Informan: Pedro F. Morera Co., San Benigno número 14.
11613 1 Ab.

SE NECESITAN MANICURISTAS EXpertas o que deseen aprender. Deben ser jóvenes y bonitas. También se necesita buena peinadora y peluquero. A-1202.
11395 1 Ab.

SE SOLICITA UN HOMBRE QUE ENtienda bien el giro de carnicería, o se alquila un local preparado convenientemente para ello. Informan: 19, número 513, Vedado. Teléfono F-2385, bodega La Mina.
11162 2 Ab.

PRADO NUMERO 85, ESQUINA A Virtudes, se solicita un hombre de mediana edad para portero, que tenga referencias que si no que no se presente.
11679 6 Ab.

SE SOLICITAN EN CADA PUEBLO personas activas y bien relacionadas, para representar negocio de fácil introducción y que deja gran utilidad. No se trata de mercancías. Informes: Señor Administrador. Apartado, 1964. Habana.
11338 4 Ab.

AGENCIA DE COLOCACIONES

LA AGENCIA "LA UNION"

De Marcelino Menéndez es la única que en cinco minutos facilita todo el personal con buenas referencias. Para dentro y fuera de la Habana. Llamen al Tel. A-3318. Habana 114.
12017 5 ab.

AGENCIA DE COLOCACIONES

El Roque. De Alejandro Wecseri Izabó Ofrece a las familias particulares, cocineros, cocineras, criadas, criados, porteros, jardineros, chauffeurs y ayudantes a los hoteles, restaurants, casas de huéspedes, fondas y cafés, toda clase de servidumbre y dependencia con buenas referencias. Acosta 88. Tel. M-9578. En la misma oficina se necesita toda clase de dicho personal para buenas colocaciones y con buenos sueldos. El Roque. Agencia antigua y seria.
12023 13 ab.

VILLAVERDE Y Cía.

O'REILLY, 13, TELEFONO A-2348

Esta acreditada Agencia facilita rápidamente buenos dependientes, cocineros y todo cuanto personal usted necesite con buenas referencias de su aptitud y moralidad; se mandan a toda la Isla cuadrillas de trabajadores para el campo. O'Reilly 13. Teléfono A-2248.
11812 5 Ab.

ACREDITADOS CENTROS DE COLOcaciones, si quieren tener buenas servidumbres y dependientes de todos los giros llamen a los Teléfonos A-1673 y A-3866 y si quieren colocaciones vengan a Gloria 168 o a Luz No. 7. Sr. Sosa.
11126 3 Ab.

LA PRIMERA DEL VEDADO, SE SOlicitan cocineras, criadas de mano, 21 264, entre E y D. Vedado. Teléfono F-5897.
8266 8 Ab.

SE OFRECEN

Criadas de mano y manejadoras

EN LA CALLE 11, NUMERO 514, ENtre B y C, se desea colocar una muchacha para criada de mano, prefiere la Habana. Teléfono F-1683.
12121 3 Ab.

SE DESEA COLOCAR UNA SEÑORA de mediana edad para los quehaceres de una casa de corta familia tiene quien la garantice. Informan en Calzada y Paseo, La Luna. Teléfono F-2008.
12127 2 Ab.

DESEA COLOCARSE EN CASA DE familia decente una joven peninsular de criada de mano, conoce bien el servicio doméstico y tiene personas solventes que la garanticen si es necesario. Informarán en Carmen, 6.
12118 6 Ab.

DESEA COLOCARSE UN MUCHACHA trabajadora de criada de mano o lavandera, o para todo. Su dirección: Rodríguez, 24, entre San Benigno y San Indalecio. Jesús del Monte.
12111 3 Ab.

UNA JOVEN ESPAÑOLA DESEA COlocarse de criada de manos o manejadora, no le importa ir para el Vedado o para la Víbora siendo casa formal. Informan Compostela 150 bajos.
12075 2 Abr.

DESEA COLOCARSE SEÑORA ESPAñola de manejadora o de criada de manos. Egido 99. Tel. M-3319.
12067 2 Abr.

SE DESEA COLOCAR UNA MUCHAcha española de criada de mano. Informan: Teléfono M-5897.
11905 1 Ab.

SE OFRECEN

SE DESEA COLOCAR UNA MUCHAcha española buenas referencias, para manejadora o criada de manos. Informan Infanta 24 bajos entre Cadiz y Zequeira.
12054 2 Abr.

SE DESEA COLOCAR PARA CRIADA de mano una española de mediana edad en casa de moralidad, es muy seria y trabajadora. Neptuno, 137, mueblería La Tropical.
11919 2 Ab.

SE DESEAN COLOCAR DOS JOVENES españolas, llevan tiempo en el país para criada de mano o comedor, la dirección es Refugio, número 5, entre Prado y Morro.
11966 1 Ab.

SE DESEA COLOCAR UNA JOVEN peninsular de criada de mano o manejadora en casa seria. Informes: San Leonardo, 15-A. Jesús del Monte.
11982 1 Ab.

SE DESEA COLOCAR UNA JOVEN DE criada de manos o manejadora, tiene referencias San José 115 entre Aramburu y Hospital.
12055 2 Abr.

DESEA COLOCARSE UNA JOVEN ESpañola para criada de manos o manejadora tiene referencias de las casas que ha trabajado. Informe Oficios 66.
12068 2 Abr.

DESEA COLOCARSE DE CRIADA tres años de servicio en la misma casa, garantía a elejir de su conducta. Monte 179. Teléfono A-5191.
11906 1 Ab.

SE DESEA COLOCAR UNA MUCHAcha española para criada de mano o de cuarto, tiene quien la recomiende. Si no es casa de moralidad, que no se presente, no le importa salir de la Habana. Informa en Cuba y Muralla, altos. Teléfono M-3982.
11906 1 Ab.

DESEA COLOCARSE UNA JOVEN ESpañola para cualquier trabajo de cuartos, comedor o maneajdora. Tiene referencias y sabe cumplir con su obligación para casa de moralidad. Diríjanse calle 16 entre Quinta y Séptima. Reparto Miramar. Tel. F-4408.
11866 3 mz.

SE OFRECE UNA BUENA CRIADA de mano, peninsular, o para manejadora, o para criada de cuartos y una buena cocinera. Saben trabajar, cumplir con su deber y tienen referencias Habana 126. Tel. A-4792.
11878 2 ab.

Criadas para limpiar habitaciones y coser

ESPAÑOLA DE MEDIANA EDAD necesita colocarse de limpiar habitaciones o para fonda o para señora sola o para matrimonio para todo servicio. María. Jesús María, 64.
12124 2 Ab

SE DESEA COLOCAR UNA MUCHAcha española para criada de cuarto o coser. Informan: Vives, número 142.
12117 3 Ab.

DESEA COLOCARSE UNA JOVEN ESpañola en casa particular para coser, sabe cortar no pretende mucho sueldo, sino casa de formalidad. Calle 2, entre Zapata y 31. Vedado. Teléfono F-1856.
12108 3 Ab.

SE DESEA ENCONTRAR UNA CASA particular para coser de 8 a 6 de la tarde o para acompañar a ir al extranjero, puedo dar los mejores informes de mi persona. Informa: Calle de Tacón, número 6, habitación número 11. Luisa o llame al teléfono A-8052.
11622 4 Ab.

CRIADOS DE MANO

SE OFRECE UN JOVEN DE COLOR para criado de mano de casa particular; es práctico en el servicio y tiene referencias. Informan en el Teléfono A-4028.
12002 2 ab.

SE OFRECE BUEN CRIADO DE MAno, peninsular; tiene referencias de casas conocidas. También se ofrece un portero o para criado de oficinas, clínica, camarero o dependiente. Habana 126. Teléfono A-4792.
11878 2 ab.

COCINERAS

SE OFRECE UNA BUENA COCINERA española, cocina a la española y a la criolla, puede ir al campo. Informan en Baños, número 39, entre 17 y 19.
11971 2 Ab.

SE OFRECE COCINERA PARA CORta familia. Sabe cumplir con su obligación; tiene referencias; duerme dentro o fuera. Tratar de 2 a 4. Mercaderes 16 1|2, habitación 28.
12022 1 ab.

UNA SEÑORA ESPAÑOLA DE MEDIAna edad, desea colocarse para cocinar. Habana, 108.
11916 1 Ab.

DESEAN COLOCARSE DOS ESPAÑOlas; una entiende de cocina, y otra para cuartos o manejadora. Prefieren juntas. Informan calle 8 No. 37 A entre 13 y 15, Vedado.
11869 3 mz.

UNA BUENA COCINERA FRANCESA desea casa buena; es repostera. Tiene referencias. Dirigirse calle Paseo y Tercera frente al Garage, por Tercera.
11875 1 ab.

COCINEROS

SE NECESITA UN COCINERO LIMpio, buen carácter, tiene que hacer limpieza, poco trabajo para establecimiento. Sueldo 25 pesos y ropa limpia. Teniente Rey, 85, de 10 a 12 a. m.
12119 3 Ab.

COCINERO ESPAÑOL CON TODA clase de garantías, exclusivamente para almacén, A-2753 Martínez.
12077 3 Abr.

SE DESEA COLOCAR UN COCINERO del país repostero bien sea casa huéspedes particular o establecimiento. Informen Tel. A-5163.
12058 2 Abr.

COCINERO PENINSULAR DESEA COlocarse en buena casa sabe cocinar bastante bien a la española y criolla. Informarán Galiano No. 63 bajos Tel. A-6530
12049 2 Abr.

SE DESEA COLOCAR UN COCINERO blanco con buenas referencias, trabaja toda clase de repostería a la criolla y española, mucho limpieza. Informan Tel. A-7073.
12082 2 Abr.

CHAUFEURS

SE OFRECE UN CHOFER MECANICO para casa de comercio, camión o casa particular. Teléfono A-5679, Suárez número 3.
12140 3 Ab.

CHAUFFEUR ESPAÑOL CON 3 AÑOS de práctica con referencias de la última casa que trabajó y sin pretensiones, se ofrece para casa particular, maneja toda clase de máquina. Informan: Teléfono A-9489, a todas horas.
11941 1 Ab.

SE OFRECE UN BUEN CHAUFFEUR español en casa particular o comercio, entiende prácticamente toda clase de máquinas y puede dar magníficas referencias de casas particulares conocidas que trabajó. Habana 126. Teléfono A-4792.
11832 1 Ab.

SE OFRECE UN CHOFER PARA CASA particular con experiencia en el manejo de toda clase de máquinas. Llame a A-2674. Pregunte por Alfredo.
11086 2 Abr.

TENEDORES DE LIBROS

TENEDOR DE LIBROS, ACEPTARIA después de las 7 p. m., cualquier colocación que pudiera desempeñar. Presenta referencias y tiene pocas pretensiones. F. Carpio. Teléfono I-1323.
12145 3 b.

TENEDOR DE LIBROS, ESPAÑOL experto, referencias satisfactorias, ofrece servicios horas convenidas. Avisos: Escritorio Wilson, Obispo 52. Teléfono A-2298 o A-6918.
12164 5 Ab.

SE OFRECEN

TENEDOR DE LIBROS Y MECANOgrafo, español, de mediana edad, con buena letra y superiores referencias, Se ofrece, por módica retribución. Teófilo Pérez Luz, 82. Teléfono M-8706.
11512 5 Ab.

Experto tenedor de libros, se ofrece para toda clase de trabajos de contabilidad. Lleva libros por horas. Hace balances, liquidaciones, etc. Salud, 67, bajos. Teléfono A-1811.
C 750 Alr. Ind. 19

VARIOS

SE OFRECE UN MATRIMONIO ESpañol sin familia, ella para criada de cuartos, sabe coser un poco y el para criado de manos, sabe servir bien la mesa. Lealtad y San José.
Teléfono A-7552.
12066 2 Abr.

JOVEN CULTO, DE BUENA PRESENcia, serio y activo, sin pretensiones, desea empleo en oficina. Informan: Tel. A-6749 de 2 a 4 P. M.
12095 2 Abr.

JOVEN ESPAÑOL SE DESEA COLOcar de sirviente en casa particular o de comercio prefiere sea para embarcarse. Informan en Serafines 51. Teléfono M-9220
12090 2 Abr.

TAQUIGRAFIA

Jóvenes empleados del comercio, dan clases de este Arte, en la Habana, a domicilio, por las noches y para el interior, por correspondencia. J. V. Rodríguez. Aguila 104. Teléfono A-8975.
12084 7 Abr.

SRTA. EDUCADA, ESPAÑOLA, CON inmejorables referencias, desea colocación para señora o señorita. No tiene inconveniente marchar al extranjero. Pueden dirigirse a Oquendo esquina a Desagüe, altos. Srta. Marqués.
12024 1 ab.

SE OFRECE JOVEN ESPAÑOL PARA limpieza de casa particular o de comercio o para un elevador o portero, tiene buenas referencias y es formal y sin pretensiones. Teléfono M-6806.
11823 1 Ab.

SE OFRECE A LOS CENTROS REGIOnales, familias particulares, sociedades de recreo, sociedad de arquitectos y maestras de obra en general un pintor y decorador, extranjero con títulos profesionales. Informan en Acosta, 88. Teléfono M-9573.
11954 1 Ab.

UN HOMBRE FORMAL Y CUMPLIdor desea colocarse de portero o sereno particular o ayudante de jardinero o para limpieza de oficina o casa, tiene quien lo recomiende. Informan: Lamparilla, 59, altos. Teléfono A-6683.
11952 1 Ab.

TENGO $500.00 PARA EMPRENDER o ampliar pequeño negocio con otro socio. Véame de 5 1|2 a 6 p. m. en la dulcería del café Marte y Belona.
11888 1 ab.

SE SOLICITA UN PROFESOR INTERno para un colegio, ha de saber Teneduría de Libros. Informes: Calzada de la Víbora, 795.
11962 1 Ab.

ARTISTA ALEMAN DA CLASES PRIvadas en el arte de la pintura. Calle B No. 20, Vedado. F-1491.
11565 25 ab.

EL MECANICO VARELA

A plazos. Llame al F-2290. ¿Por qué no pone usted su cuarto de baño con la comodidad y confort que le pertenece? Llame a Varela, F-2290. ¿Por qué no modifica su instalación sanitaria? Llame al F-2290, Vedado. ¿Por qué no cambia sus llaves de agua para evitar multas por desperdicios? F-2290. ¿Por qué no separa su instalación eléctrica para evitar pagar más que lo que usted consume de luz? Llame al F-2290. ¿Por qué no repara o cambia sus aparatos de gas? Llame al F-2290. ¿Por qué no dora o niquela sus lámparas y estarán siempre nuevas? Llame al 2290 y Varela le hace estos trabajos a módico precio y a plazos cómodos. Llame al teléfono 2290 o escriba a 23 No. 90, Vedado, y será atendido. Servicio continuo.
7686 31 Mzo.

MODISTA MUY PRACTICA CON LAS mejores referencias se ofrece al comercio para trabajar en toda clase de confecciones de señoras y niñas. Informes: Teléfono M-3864.
10344 2 Ab.

EMILIO PRATS Co.

Arquitectos, Constructores. Proyectos y presupuesto gratis. Para toda clase de construcciones. No cobramos nada adelantado. Teléfono I-4493.
9390 11 ab.

ENSEÑANZAS

PROFESORA ALEMANA

Con inmejorables referencias de distinguidas familias de la Habana, desea dar clases a domicilio o en su casa. Dirigirse a Perseverancia 59, altos.
12012 5 ab.

CLASES A DOMICILIO

o en mi casa para alumnos de ambos sexos, por profesor con 22 años de práctica y garantía, solamente en el Vedado; especialidad en Cursos Preparatorios y Comercio. Lorenzo Blanco. Calle 17, No. 233 esquina a G, Vedado.
11366 4 Ab.

THE BERLITZ SCHOOL OF LANGUAGES

(Academia de Idiomas)

Inglés, Francés, Italiano, Español
Lecciones privadas y a domicilio.

CLASES GENERALES

Lecciones alternas,
$6 AL MES $6

Para principiantes, comerciales. Especiales de conversación para alumnos adelantados

Nota: La próxima clase de principiantes empezará el próximo miércoles Abril 2.

PI Y MARGALL 107 (antes Obispo)
Teléfono A-8723.

1J911 1 ab

PROPIETARIOS

Persona seria y de buen carácter con garantías y referencias de primera, se ofrece para administrar propiedades, cobro de alquileres, etc. por retribución módica. Sr. Román. Apartado 1215 Habana.
10719 4 ab.

ACADEMIA DE CORTE PARRILLA

Directora: Sra. Felipa Parrilla de Pavón. Profesora: Teresa B. de Pavón. Corte y costura, crosés, sombreros, pintura, flores y costos de papel crepé, bordados a máquina y a mano y labores en general. Habana 65, altos. Habana. Dolores, 19, entre Buenaventura y San Lázaro, Víbora.
11913 28 Ab.

ENSEÑANZAS

ACADEMIA DE CORTE, SISTEMA "PARRILLA"

Autora y directora: Felipa Parrilla de Pavón, corsés, sombreros, pintura, flores y labores en general. El sistema más moderno y simplificado conocido. Enseñanza rápida con ajuste dos meses, lo mismo en el corset que en los sombreros. Los corsés en ocho días. Todo se garantiza. Aprenda pintura en diez lecciones. Bordados a mano y a máquina. Clases por la mañana, tarde y noche. A fin de curso un valioso título. Se admiten internas. Habana, 65, altos, entre O'Reilly y San Juan de Dios. De venta el método "Parrilla".
11914 28 Ab.

INSTITUTO DE CANTO Y CENTRO de enseñanza lírica y de la pantalla. Alberto Soler, Director. Trocadero 54, altos. Dedique sus facultades a recibir enseñanza de profesores acreditados y no sufrirá decepciones, ni perderá su tiempo.
11566 2 ab.

SEÑORITA INGLESA, PROFESORA con título, desea dar clases en su casa en Vedado, de 8.30 a 9.30 a. m. Teléfono F-1877.
11373 1 Ab.

Profesor de Ciencias y Letras. Se dan clases particulares de todas las asignaturas del Bachillerato y Derecho. Se preparan para ingresar en la Academia Militar. Informan en Neptuno, 220, entre Soledad y Aramburu.
Ind. 2 ag

COLEGIO "SAN ELOY"

PRIMERA ENSEÑANZA, BACHILLERATO, COMERCIO E IDIOMAS
El mejor colegio de la capital para pupilos y medio-pupilos 40,000 metros de superficie para base-ball, foot-ball, tennis, basket-ball etc. Quinta San José de Bella Vista. Dirección: Bella Vista y Primera, Víbora. Habana. Teléfono I-1894. Pidan prospectos.
11908 26 Ab.

GRAN ACADEMIA COMERCIAL DE IDIOMAS, TAQUIGRAFIA Y MECANOGRAFIA. UNICA PREMIADA EN EL GRAN CONCURSO PROFESIONAL CELEBRADO EL 28 DE MAYO DE 1922 COLEGIO PARROQUIAL ELEMENTAL SUPERIOR. DIRECTOR: LUIS B. CORRALES. LOMA DE LA IGLESIA DE JESUS DEL MONTE. CLASES NOCTURNAS. SE ADMTEN INTERNOS.
8704 Ind. 15 N.

ACADEMIA "MANRIQUE DE LARA"

CUBA, 58, ENTRE O'REILLY Y EMPEDRADO
Enseñanza garantizada. Instrucción Primaria, Comercial y Bachillerato, para ambos sexos. Secciones para párvulos. Sección para Dependientes del Comercio. Nuestros alumnos de Bachillerato han sido todos aprobados, 22 profesores y 20 auxiliares enseñan Taquigrafía en español e inglés. Gregg. Orellana Pitman, Mecanografía al tacto en 30 máquinas completamente nuevas, último modelo. Teneduría de Libros por partida doble. Gramática, Ortografía y Redacción. Cálculos Mercantiles, inglés 1o. y 2o. Cursos. Francés y todas las clases del Comercio en general.
BACHILLERATO
Por distinguidos catedráticos. Cursos rapidísimos, garantizamos el éxito.
INTERNADO
Admitimos pupilos, magnífica alimentación, espléndidos dormitorios, precios módicos. Pida prospectos o llame al teléfono M-2766. Cuba, 58, entre O'Reilly y Empedrado.
12188 30 Ab.

ACADEMIA MARTI

Directora Srta. Casilda Gutiérrez. Corte, costura, sombreros y pintura Oriental. Bordado a máquina, clases a domicilio. Jesús del Monte 607. Tel. I-2326.
11312 25 Ab.

BAILES, INGLES, A-1827

RAPIDO METODO. PROF. WILLIAMS ENTRENADOR
Cultura física. Ejercicios artísticos. Clases de baile e inglés en grupos 10 pesos mensuales. Bailes de salón sistemáticamente perfectos de 12 a 22 pesos curso completo. Tango inclusive. Clases privadas de 3, 4 y 5 pesos. Apartado 1632. Informa el teléfono A-1827 exclusivamente de 1 a 2 o antes de las 6 y media.
10158 16 Ab.

PROFESORA DE INSTRUCCION SE ofrece para dar clases a domicilio, en la Habana, Vedado o Santos Suárez. Teléfono I-5456.
10334 2 Ab.

Si usted no habla
Francés,
¿por qué no va
PARIS-SCHOOL?
Manzana de Gómez, 240.
Teléfono A-9164.
8835 7 Ab.

EMILIA A. DE CIRER, PROFESORA de piano, teoría y solfeo, incorporada al Conservatorio Peyrellade. Enseñanza efectiva y rápida. Pagos adelantados. Corrales, 96 1|4, bajos. Tel. M-3286.
9619 2 Ab.

Academia de inglés "ROBERTS" Aguila, 13, altos.

Las nuevas clases principiarán el día 2 de Abril próximo

Clases nocturnas, 6 pesos Cy. al mes Clases particulares y por el día en la Academia y a domicilio. ¿Desea usted aprender pronto y bien el idioma inglés? Compre usted el METODO NOVISIMO ROBERTS, reconocido universalmente como el mejor de los métodos hasta la fecha publicados. Es el único racional a la par que sencillo y agradable; con él podrá cualquier persona dominar en poco tiempo la lengua inglesa tan necesaria hoy día en esta República, 2a. edición. Pasta. $1.50.
8454 31 Mzo.

SRTA. PROFESORA DE CORTE Y costura, desea colocarse en casa de moda o particular. Informan: Buenos Aires, 19, Cerro.
11166 1 Ab.

COLEGIO-ACADEMIA "CASTRO"

Cálculos Mercantiles, Teneduría de Libros, Gramática, Escritura en máquina, etc. Clases para dependientes del Comercio por la noche. Director: Abelardo L. Castro. Jesús María, número 70, altos.

¡¡DISFRUTE!!

De los mejores empleos y sueldos aprendiendo rápidamente y con perfección Taquigrafía, Mecanografía Inglés Gramática, Aritmética y Teneduría inscribiéndose hoy mismo en la Gran Academia Comercial "J. LOPEZ" San Nicolás 42. Teléfono M-3222, que es en todo Cuba la que mejor y más pronto enseña; la que menos cobra y la única que coloca gratuitamente a sus alumnos al entregarles el título. Clases todo el día y por la noche.
8584 5 Abril.

BAILES

Aprenda con rapidez y perfección el Fox-trot, Tango, Valse, etc., con competente profesor. Clases privadas o a domicilio. On parle francais. Instruction given in English if desired. Urò-fesor Rex. Teléfono F-4167.
10768 6 ab.

ENSEÑANZAS

ENSEÑANZA, PROFESORA QUE HA enseñado por algunos años en los Estados Unidos, últimamente bibliotecaria en New York, que posee con perfección el inglés, otros idiomas y música; desea posición en casa de familia respetable. Dirigirse a Galiano, 70, habitación, 9, (entresuelo).
11779 1 Ab.

Estudio
POR CORRESPONDENCIA
de
CONTABILIDAD
CALCULO MERCANTIL
CORRESPONDENCIA
COMERCIAL
El sistema más eficaz
INSTITUTO "R. ALBERT"
Informes: J. L. FRANCH
Director
APARTADO 2308 HABANA
10891 31 mz.

ACADEMIA DE MUSICA

Incorporada al Conservatorio "Sicardó". Directora: señora Araceli Sánchez de Menéndez, Amargura, 73, altos, (entre Aguacate y Villegas). Teléfono M-8897.
C2127 30d-5

APRENDA INGLES EN 15 MINUTOS por día en su casa, sin maestro. Garantizamos asombroso resultado en pocas lecciones con nuestro fácil método. Pida información. THE UNICERSAL INSTITUTE (D56) 123 East 86 th. St., New York City.
... 60d- 21 Feb.

SE DESEA UN PROFESOR O PROFEsora de inglés, para dar clases de segundo curso de Bachillerato. Que esté acostumbrado al programa de inglés del Instituto. Corrales, 36, segundo piso. De 6 a 10 p. m.
11642 31 Mzo.

PARA LAS DAMAS

COCINAS DE GAS, A-6547

Limpio y arreglo, quito el tizne y las explosiones; doy fuerza al gas y saco el agua a las cañerías e instalaciones eléctricas. E. Pochet, Progreso, 18. A-6547.
12123 5 ab

DOMINGO IBARS

Mecánico en general. Se limpian y arreglan cocinas de gas, calentadores y cocinas estufina. Se hacen toda clase de instalaciones para las mismas con y sin abono. Tenemos mucha práctica. También me hago cargo de instalaciones y arreglos de cuartos de baño, lo mismo que instalaciones eléctricas, contando con un personal experto. Carmen, 66. Teléfono M-3428. Habana. Llamen desde las 7 a. m. a las 6 p. m. los días laborables.

ELIXIR DENTIFRICO

Encinol. Perfuma y purifica el aliento. Evita las caries y preserva de la piorrea En gargarismos combate el catarro. Preparación deliciosa y delicada. (125 gramos un peso), venta en droguerías. Depósitos Dentales. Neptuno, 32 y en la Agencia Distribuidora. San Rafael y Escobar. Botica. Teléfono A-8025 y A-9285.
10413 17 Ab.

PELUQUERIA FRANCESA

para
SEÑORAS Y NIÑOS
MAURICIO Y MORA
Antiguos de Dubic
San Rafael, 12
Teléfono A-0210

Peinados, Postizos, Lavado de cabeza, Manicure, Massage, Tintura, Ondulación permanente, Arreglo de cejas. Precios moderados.
Salón especial para niños.
TINTURA SELECTA
no es una más, es la más moderna en Tintura para el cabello. Negro, castaño oscuro, castaño.
Su elaboración es el conjunto de teoría y práctica, la única fórmula para preparar un producto absolutamente efectivo.
Su mejor garantía es que empleamos la selecta en nuestros salones especiales para Tintura.
De venta en todas las droguerías y boticas de Cuba.
Agente:
PELUQUERIA FRANCESA
SAN RAFAEL, 12

¡¡NO SE PINTE!!

Las pinturas dan a la mujer aspecto vulgar y esconden mal los defectos del cutis.
Cuídese con los tratamientos científicos únicos, ya célebres en la Habana, y con los incomparables con ningunos otros productos del Instituto de Belleza de la Plaza Vendome, París, que curan las imperfecciones, blanquean y embellecen el cutis sin que parezca pintado.
Se dan consejos y enseña la aplicación gratis.
MADAME HEURIETTE
Unica en toda Cuba. Experta con Diploma
SAN RAFAEL, 63-A
entre Campanario y Lealtad.
Teléfono M-5525.
8859 2

Se venden tres vestidos elegantes para señora. Pueden servir para de día y de noche. A mitad de precio. Calle 23 núm. 20, Vedado.
11790 3 ab

PARA LAS DAMAS

TINTURA PARIS
PARA LAS CANAS

Allana todas las dificultades; es instantánea, en un solo pomo; su aplicación es rápida; en un momento tendrá usted su color natural. No contiene nitrato de plata y sí una garantía absoluta de ser la mejor de todas. Su precio es $2.00 y por correo 25 cts. más. En el salón de Belleza de la doctora Juana Alonso, en su gabinete, encontrará usted también todos los productos de belleza para el cutis, Crema de Pepinos y el Líquido renovador y el Agua de Membrillo, todos estos productos son para conservar su juventud y evitar las arrugas y además las hace desaparecer cuando existen. Se corta la melena a señoras y señoritas; se hace toda clase de postizos y se compra pelo caído de señoras. Villegas 45. Telf. M-6192.
10204 21 Ab.

Peluquería de Señoras y Niños
MADAME GIL
Obispo, 86. Teléfono A-6977
Habana

Casa la más completa y especialista en todos los trabajos de conservación y realce de la Belleza femenina.

Esta Casa es hoy, más que predilecta, la mimada de la High Life Capitalina, por la ejecución perfectísima de sus trabajos, garantizados.

Dispone de 22 gabinetes independientes atendidos por un escogido personal en igual número.

Prontitud, seriedad, corrección.

AVISAMOS

A nuestra numerosa y distinguida clientela y a las damas en general, que acaba de instalar 7 gabinetes expresamente para el corte de melenas, atendido por 7 verdaderos profesionales.

Se corta la melena en las distintas formas del Garson como en París.

Las melenas rizadas aquí son onduladas, Marcel, visítenos y se convencerá.

PELUQUERIA MARTINEZ

Solo para señoras y niños

Masaje, Ondulación Permanente Champoo.

Arreglo de cejas, Manicure.

Neptuno, 81. Tel. A-5039.

PARA LAS DAMAS

A LA MUJER LABORIOSA

Máquinas "Singer" para casas de familia y talleres. Enseñanza de bordados gratis comprándonos alguna máquina "Singer" nueva, al contado o a plazos, no aumentamos el precio. Se hacen cambios Se alquilan y hacen reparaciones. Avísenos personalmente, por correo o al teléfono A-4522. San Rafael y Lealtad Agencia de "Singer". Llevamos catálogo a domicilio si usted lo desea. No se moleste en venir. Llame al teléfono A-4522. San Rafael y Lealtad.
9752 10 Ab.

ENTRE AMIGAS

—Ay, qué melena tan linda. ¿Dónde te la cortaron?

—En "La Parisién". Y a ti ¿te la cortaron allí?

—Qué va, chica; ¿tú no ves lo mal que la tengo? si estoy horrorosa. Dime, ¿dónde está La Parisién?

—En Salud, 47, teléfono M-4125, y cobra 60 centavos. Tengo que decirte un secreto.

—¿Cuál?

—Que me teñí el pelo.

—¿Ese pelo es teñido?, me engañas.

—Te lo juro, con la Tintura Margot, que la tiene en todos los tonos en "La Parisién".
11806 3 ab

ES USTED ACASO

una de las pocas lectoras del DIARIO que no tiene en su poder el folleto de ELIZABETH ARDEN, intitulado

"En Pos De La Belleza"?

Es un ameno e interesante libro de consulta para las mujeres cuidadosas de conservar y aumentar sus encantos. Trae instrucciones sobre higiene del cutis y le indica la manera como usted misma puede defender y acrecentar su belleza, sin el auxilio de otra persona.

Escríbanos (APARTADO, 1915, Habana), o telefonéenos, A-8733, y le enviaremos con mucho gusto, gratis, el folleto de MISS ARDEN.

"En Pos De La Belleza"
Ind.

PRODUCTOS DE BELLEZA "MISTERIO"
AVISO A LAS FAMILIAS

Cara y manos ásperas, piel levantada o cuarteada, se cura con solo una aplicación que usted haga con la famosa crema misterio de Lechuga; también esta crema quita por completo las arrugas. Vale $2.40. Al interior, la mando por $2.50. Pídala en boticas o mejor, en su depósito, que nunca falta. Peluquería de señoras, de Juan Martínez. Neptuno, 81.

CREMA DE PEPINOS PARA LA CARA, SIN GRASA

Blanquea, fortalece los tejidos del cutis, lo conserva sin arrugas, como en sus primeros años. Sujeta los polvos, envasado en pomos de $2. De venta en sederías y boticas. Esmalte "Misterio" para dar brillo a las uñas, de mejor calidad y más duradero. Precio: 50 centavos.

LOCION MISTERIO DE LA FUENTEMILIA

Para quitar la caspa, evitar la caída del cabello y picazón de la cabeza. Garantizada con la devolución de su dinero. Su preparación es vegetal y diferente de todos los preparados de su naturaleza. En Europa lo usan los hospitales y sanatorios. Precio: $1.20.

DEPILATORIO "MISTERIO"

Para estirpar el bello de la cara y brazos y piernas desaparece para siempre, a las tres veces que es aplicado. No use navaja. Precio: 2 pesos.

AGUA MISTERIO DEL NILO

¿Quiere ser rubia? Lo consigue fácilmente usando este preparado. ¿Quiere aclararse el pelo? Tan inofensiva es esta agua que puede emplearse en la cabecita de sus niñas para rebajarle el color del pelo. ¿Por qué no se quita esos tintes feos que usted le aplicó en su pelo poniéndoselo claro? ¿Esta agua no mancha. Es vegetal. Precio 3 pesos.

AGUA RIZADORA

¿Por qué usted tiene el pelo lacio y flechudo. ¿No conoce el Agua Rizadora del Profesor Eusfe de París? Es lo mejor que se vende. Con una sola aplicación le dura hasta 45 días; use un solo pomo y se convencerá. Vale 5 pesos. Al interior $3.40. De venta en Sarrá, Wilson, Taquechel, La Casa Grande, Johnson, Fin de Siglo, La Botica Americana. También venden y recomiendan todos los productos Misterio. Depósito, Peluquería de Martínez. Neptuno, 81. Teléfono 5039.

QUITA PECAS

Paño y manchas de la cara. Misterio se llama esta loción astringente de cara, es infalible y con rapidez quita pecas, manchas y paño de su cara, estas producidas por lo que sean de muchos años y usted las crea indurables. Vale tres pesos para el campo $3.40. Pídalo en las boticas y sederías o en su depósito: Peluquería de Juan Martínez. Neptuno. 81.

BRILLANTINA "MISTERIO"

Ondula, suaviza, evita la caspa, orquetillas, da brillo y soltura al cabello, poniéndolo sedoso. Use un poco. Vale un peso. Mandarlo al interior $1.20. Boticas y sederías o mejor en su depósito.

BRILLANTINA "MISTERIO" NEPTUNO, NUMERO 81

entre San Nicolás y Manrique.
Teléfono A-5039.

Regalamos a todos sus niños juguetes, y los retratamos gratis, igual que a todas las señoras o señoritas que se pelen o se hagan algún servicio. El pelado y rizado de los niños es hecho por expertísimos peluqueros. En la gran peluquería de Juan Martínez. Neptuno, 81.

ENSEÑANZAS

EXITO GRANDIOSO EXITO

Hemos obtenido cobrando $25.00 por rizar el Cabello con la máquina más moderna y perfecta de Ondulación Marcel, permanente, que se conoce. Garantizamos por un año nuestro trabajo, cobramos la mitad que cualquier otra casa. "Hechos, no palabras". Venga y se convencerá.

COSTA Y CABEZAS

Depósito de la Tintura Alemana Vegetal EKO, aplicamos esta tintura y el Henné natural gratis. Venta y alquiler de Pelucas y pinturas para los Carnavales. Peluquería de señoras y niños.

INDUSTRIA 119, ESQUINA A SAN RAFAEL. TELEFONO A-7034.

Nota: La Tintura Alemana Vegetal, EKO, se vende por dos pesos en todas las farmacias de la Habana y la remitimos por correo por $2.50.
9778 13 ab

MASAJES CIENTIFICOS

Por la Dra. Juana Alonso. Hace desaparecer la gordura en 30 masajes por su método. Toda grasa se elimina y puede quedar esbelta como desee. Villegas, 45. M-6192.
10204 21 Ab.

MATA MOSQUITOS "KATOL"

Sahumerio para matar mosquitos, conocido mundialmente. Es sorprendente el verlos caer muertos ante el fino humo que expiden unas pocas varillas. Garantizamos su éxito. Si usted quiere dormir tranquilo, ¡pruébalo! De venta en El Sol Naciente. O'Reilly, número 80.
8131 2 Ab.

MUEBLES Y PRENDAS

MAQUINAS "SINGER"

Para talleres y casas de familia, desea usted comprar, vender o cambiar máquinas de coser al contado o a plazos? Llame al teléfono A-8381. Agente de Singer. Pío Fernández.
31 Mzo.

¿QUE NECESITA?

Cuando necesite comprar o vender muebles, en juegos o sueltos; cuando desee adquirir una bonita y económica alhaja para hacer un regalo y tenèr la seguridad de que va a quedar bien; cuando quiera comprar o vender un piano o pianola de buena marca; cuando necesite un traje de etiqueta para lucir su arrogante figura en los salones aristocráticos como un distinguido "dandy"; cuando, en fin, necesite dinero, nosotros, en LA ZILIA, de Suárez, 43, se lo proporcionamos en el acto sin más garantía que la de alguna alhaja u otro objeto que represente valor.

SE VENDE EN LA CALLE 11, NUMERO 314, entre B y C, una cocina de gas de tres hornillas y horno, está casi nueva, se da barata.
12121 3 Ab.

LA ALIANZA

Cancelo y Teijido.—Por tener que hacer reformas en el local, liquidamos todas nuestras existencias, en prendas, muebles y ropa. Ofrecemos constantemente muebles, para sala, recibidor, comedor y cuarto, sueltos o en juegos. Llamamos la atención acerca de su extenso surtido en relojes, pulsera con cinta, etc., y forma, a precios muy baratos. No se olvide que nosotros compramos, y cambiamos toda clase de muebles, prendas, máquinas de coser y de escribir, victrolas, fonógrafos y discos, a precios de circunstancias. Neptuno, 141, teléfono M-1048, al lado de la bodega. Compramos muebles, objetos de arte, etc, lo mismo que empeñamos joyas a interés módico.
12151 5 ab

SE VENDEN ESTOS OBJETOS MAquina de escribir Smith Bros, número cinco, cinta dos colores y palanca de retroceso, Dos pesas una especial para oro y otra de porallizadores Columna de caoba con figura de terracota para centro muy elegante vidriera cuadrada propia para exhibición, sirve para tren de lavado, efectos eléctricos o casa de lámparas, baules de uso. Teniente Rey, número 106, frente al DIARIO DE LA MARINA.
11920 10 A b.

Se compran máquinas de coser de Singer, ovillo central. Se alquilan a $2.00 mensuales y se componen. D. Schmidt, Aguacate núm. 80, teléfono A-8826.
12161 30 ab

SE VENDE UN LINDISIMO JUEGO de cuarto casi nuevo con 10 piezas, de casa de Borbolla. Paseo y 15. En la misma un peckengese de 10 meses en 65 pesos, no menos.
12122 3 Ab.

AVISO

Nuestros fabricantes en Alemania y Valencia (España), nos remitieron grandes lotes de lámparas eléctricas muy artísticas, para vender a precios muy baratos. Antes de comprar visite nuestra exposición permanente.

EL LEON DE ORO

Máximo Gómez, 2, (antes Monte)
10 d 1 ab.

SE VENDE UNA BONITA VIDRIERA de pie con buenos cristales y espejos al propósito para hacer una exhibición elegante, se da muy barata. San Rafael 161.
12126 3 Ab.

MAQUINA UNDERWOOD

Ultimo modelo, en magníficas condiciones, se vende. Industria 110, A, entre Neptuno y San Miguel, imprenta.
12105 6 ab

MAQUINA DE ESCRIBIR, COMPRO una en buen estado. Informes de 5 a 6 p. m. Sol, 72, bajos. A. Canjil.
11936 1 Ab.

MUEBLES Y PRENDAS

SE DESEA COMPRAR UNA VICTROla Victor de pie con o sin discos y que esté en perfecto estado. Se desea tratar directamente con el dueño sin intervención de corredores. Sírvase avisar al Sr. Cárdenas. Apartado de Correos 581 Habana.
12000 1 ab.

SIN FIADOR

Muebles a plazos. Admitimos muebles a plazos como fondo. La Casa Peña. Neptuno 247 entre Aramburu y Hospital.
12070 4 Abr.

VENDO UN JUEGO SALA, CAOBA, con espejo grande $50; uno id. de mimbre $25; una nevera $16; dos escaparates a $16; un aparador, una mesa, 6 sillas $35; (americanos); una cómoda $16; un juego cuarto $95; una victrola Sonora con 50 discos $75. Verlos, Gervasio 68 esquina a Concordia.
12034 2 ab.

SE VENDE UN PIANO, R. GORS Y Kalmamm Berlín, está casi nuevo, se da barato. Aguila, 211, entre Reina y Estrella.
11964 6 Ab.

SE VENDE UN TOLDO PARA PORtal de 3.50 por 1.80 en muy buen estado y se da casi regalado por no necesitarlo y 2 cortinas automáticas. Línea 30, altos, esquina a J,
11941 1 Ab.

GRAN NEGOCIO, POR DEJAR EL NEgocio para embarcarse, se vende muy barata una mesa de billar y además me obligan a dejar el local. Informan: 16 y Línea, Vedado. Teléfono F-1907.
11940 1 Ab.

VENDO HOY DOMINGO Y MAÑANA lunes solamente a cualquier precio escaparates, chiffoniers, piano nuevo, sillas americanas, buró y sillón cómodo, librero, sillones, juntos o separados. Industria 41, bajos, esquina a Colón.
12031 1 ab.

LIQUIDAMOS A PRECIOS MUY BAjos, juegos de sala, dorados y laqueados estilos clásicos, lámparas, alfombras y gobelinos franceses, relojes de música de pared y de pie, Victrolas, pianolas, pianos alemanes así como un enorme surtido de joyería y relojería en la casa de Ruisanchez, Angeles 13. Teléfono A-2024.
12029 2 ab.

SE VENDEN TODOS LOS MUEBLES de una casa, todos modernos; sala, cuarto, comedor, escaparates sueltos, camas y cómodas en San Nicolás 39, entre Virtudes y Concordia.
12038 1 ab.

GANGA. VENDEMOS UN HERMOSO aparador de caoba con bronces, cocinas de gas y una vidriera para tren de lavado o tintorería. Apodaca 58.
11746 6 ab.

INTERESANTE. VENDEMOS ARCHIvos, seccionarios de acero y madera, tanquetas y sillas giratorias de carpeta y burós y máquinas de escribir. Apodaca 58.
11747 6 ab.

SE ENDE BARATA CAMA DE BRONce recién dorada al fuego, poco uso, San Lázaro 199, altos.
11882 2 ab.

MAQUINAS DE ESCRIBIR UNDERwood número 5 y Royal en perfecto estado. Se venden muy baratas. Alberto Jiménez. Dragones 16. Hotel Royal Palma, de 7 a 12 a. m.

AVISO. SE VENDEN VIDRIERAS DE todas clases y tamaños y burós de roble y caoba en Apodaca 58.
11748 6 ab.

"LA CASA FERREIRO"

¿Quiere amueblar su casa por poco dinero? Venga a "La Casa Ferreiro". Monte 9. Liquidamos juegos de recibidor a precios baratísimos. En joyería y objetos de arte hay preciosidades. Compramos muebles de uso en todas cantidades.

LA CASA FERREIRO
MONTE 9. TELF. A-1903.

MUEBLES

Compramos toda clase de muebles pagándolos a buen precio por tener gran demanda de ellos para el campo y para la ciudad. También compramos pianos y pianolas. Llame al teléfono A-3091.
11618 3 Ab.

AVISO

Participamos a nuestros clientes y al público en general, que hemos trasladado nuestro establecimiento de casa de préstamos y almacén de muebles "La Confianza", del número 65 de la calle de Suárez, al número 7 de la propia calle, esquina a Corrales. En nuestro nuevo local, así como en la sucursal de Aguila 145, liquidamos un inmenso surtido de Joyería y relojes, todo procedente de préstamos vencidos, vendemos a precios irrisorios toda clase de muebles, tales como juegos de cuarto, comedor, sala, en caoba y en mimbre esmaltado, con cretonas, muebles de oficina, máquinas de escribir y coser, victrolas, discos y toda clase de piezas sueltas.

COMPRAMOS Y CAMBIAMOS

Muebles modernos y de oficina, máquinas de escribir, coser, victrolas, fonógrafos y discos. "La Confianza", Suárez, 7, esquina a Corrales, teléfono A-6851. Sucursal, Aguila 145, entre San José y Barcelona, teléfono A-2898.

LOS DOS HERMANOS

Casa de compra Venta. Se compran muebles nuevos y de uso u oficina, fonógrafos. Se necesita gran cantidad por ser una casa de mucho movimiento. No se olviden de que se pagan más que ninguno. Tel. A-2029.
9405 11 ab.

MUEBLES BARATOS "LA PERLA". ANIMAS, 84.

Tenemos gran existencia de juegos de cuarto, de sala y comedor, tanto finos como corrientes; tenemos surtido para todas las fortunas; vendemos piezas sueltas, escaparates, camas, lámparas, burós, sillería de todas clases y cuanto pueda necesitar una casa bien amueblada. Precios, véanlos y se convencerán de la baratura. Damos dinero sobre alhajas y vendemos joyas baratísimas.

COLCHONES, COLCHONETAS Y ALMOHADAS LIFE
A PRECIOS DE FABRICA
puede usted adquirirlos en nuestras casas de Teniente Rey y Habana, San Rafael y Consulado y Belascoaín 61½
Reformamos Colchones dejándolos como nuevos
Guasch & Ribera
FABRICANTES
APTDO. 1997 TELF. A-6724
C1530 Ind. 16 Feb.

MUEBLES Y PRENDAS

CORREAS DE RELOJES, CINTOS

carteras, polainas, fundas de revolver, guantes de boxeo, pecheras y collares para perros. Especialidad en trabajos de encargo. Talabartería de Manuel Romero. Ave. de Bélgica 29 (antes Monserrate), frente al Palacio Presidencial. Tel. M-5299.
10924 — 7 Ab.

Compro muebles que estén en buen estado, pagándolos más que nadie. Neptuno, 199, Teléfono M-1154.
8481 — 4 ab.

COMPRO VIDRIERA

maletas y baúles de uso, en buen estado, sillas plegables, cajas de caudales y todo mueble de oficina. Voy en seguida. Tel. M-4878. Teniente Rey número 106.
11153 — 3 Ab.

JUEGOS ESMALTADOS

de cuarto color marfil o gris con escaparate, cama, coqueta, mesa de noche y banqueta redonda 145 pesos, juego recibidor marfil estilo Luis XVI, con siete piezas muy fino 75 pesos. "La Casa Vega". Suárez 15.
10374 — 2 Ab.

LA SEGUNDA COMPETIDORA

Préstamos y almacén de muebles. Se realizan grandes existencias de joyería fina, procedente de préstamos vencidos, por la mitad de su valor. También se realizan grandes existencias en muebles de todas clases, a cualquier precio. Doy dinero con módico interés, sobre alhajas y objetos de valor, guardando mucha reserva en las operaciones. Visite esta casa y se convencerá. San Nicolás, 250, entre Corrales y Gloria, Telf. M-2875.
RUFINO G. ARANGO

Se compran y cambian muebles y Victrolas, pagando los mejores precios.

IMPORTANTE. COMPRAMOS CAJAS de caudales y contadoras, vidrieras, sillas y mesas de café y fonda y muebles de oficina. Apodaca 58. Teléfono M-3288.
11749 — 26 ab.

Muebles, nuevos y usados, joyas procedentes de empeños a precios razonables. Buen surtido. Ventas a plazos y al contado. La Pulsera de Oro, Zenea 217, A-7423.
10926 — 1 ab.

COMPRAMOS MUEBLES

modernos, preferimos juegos finos, pianolas y victrolas y en muebles de oficina detodas clases especialmente bureaus, archivos, cajas, mamporas etc. Llame al teléfono M-3612.
11464 — 10 Ab.

Surtido completo de los afamados BILLARES marca "BRUNSWICK".
Hacemos ventas a plazos.
Toda clase de accesorios para billar. Reparaciones. Pida Catálogos y precios.
Hartmann Baja 2. O'Reilly 102
Santiago de Cuba. Habana.
C2130 — Ind. 15 Mz.

MUEBLES BARATOS

No compre sin ver estos precios donde será bien servido por poco dinero, juego cuarto, marquetería 115 pesos comedor, 75 pesos sala 58 pesos, saleta 75 pesos, escaparates desde 10 pesos, camas 8 pesos cómodas 14 pesos, aparador 14 pesos, mesas correderas 7 pesos, sillas desde $1.50, sillón 3 pesos y otros que no se detallan todos en relación a los precios antes mencionados. Véalos en la mueblería y casa préstamos.

"LA PRINCESA"
San Rafael, 107. Tel. A-6926

Compro toda clase de objetos

curiosos medallas antiguas y prendas o monedas, armas, todo objeto de bronce, metal o porcelana, prendas rotas o sanas, oro viejo, platino, gemelos de teatro, todo lo de fotografía, óptica y libros de uso. Voy en seguida. Teléfono M-4878. Teniente Rey número 106, frente al DIARIO.
11153 — 3 Ab.

MAQUINAS DE ESCRIBIR

Se vende un gran lote de 100 máquinas, donde hay Underwood 5 nuevas, Remington 10 moderna, Royal 10, Wanderer del último modelo, Woodtcok 5, Victor modelo 3, Oliver 5, Monarch 3, Smith Premier 10 y una máquina de viajante nueva y muchísimas de otras marcas, hay máquinas desde 10 pesos. Se venden separadas y pueden verse a todas horas en Indio 39, antiguo, entre Corrales y Gloria. Pueden verse en días festivos a todas horas.
11334 — Ab.

JUEGO DE CUARTO, $80.00

Nuevo con lunas biseladas, compuesto de escaparate, cama, coqueta, mesa de noche y banqueta en "La Casa Vega". Suárez, 15, se sirven pedidos al interior.
10374 — 2 Ab.

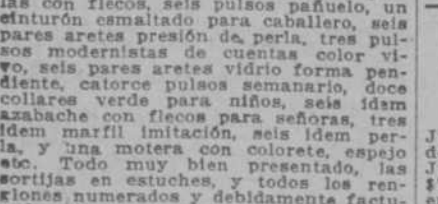

¿QUIERE VD. GANAR CINCO PESOS diarios? Puede usted ganarlos fácilmente vendiendo entre sus amistades prendas de última novedad más barato que en las tiendas. Le enseñamos como, y le facilitamos un muestrario compuesto de una leontina doble ramal, un par yugos, una cadena solapa, seis sortijas piedras de niñas, dos sortijas tipo tresillo, seis alfileres corbata distintos tipos, seis aretes pendientes enchapados, seis pares colgantes pasta, seis idem con dibujos de flores, doce sortijas piedras todos distintos tipos, doce sortijitas y anillitos niño surtido tamaños, seis sortijas roseta, combinaciones variadas, seis anillos lisos de caballero, todo lo arriba expresado de enchape de oro garantizado, además un collar Code de coral y perlas con flecos, seis pulsos pañuelo, un cinturón esmaltado para caballero, seis pares aretes presión de perla, tres pulsos modernistas de cuentas color vivo, seis pares aretes vidrio forma pendiente, catorce pulsos semanario, doce collares verde para niños, seis idem azabache con flecos para señoras, tres idem marfil imitación, seis idem perla, y una motera con colorete, espejo etc. Todo muy bien presentado, las sortijas en estuches, y todos los renglones numerados y debidamente facturados. Son 134 artículos por sólo $20.00 (Veinte pesos) en giro postal a la orden de BORN BROTHERS, Muralla, 20, Habana. Referencias: The National City Bank of N. Y. El muestrario vale el doble de lo que se pide.
10702 — 4 Ab.

GANGA VERDAD. VENDEMOS SILLAS Viena, nuevas, legítimas, importadas por el Río de la Plata. Apodaca 58.
11745

MUEBLES Y PRENDAS

COMPRAMOS MUEBLES, VICTROLAS, máquinas de coser y escribir y ropa de hombre en buen estado, pagamos más que nadie. Llame al teléfono M-1966. El Oriente casa de préstamos, Factoría 9.
10795 — 20 Ab.

MAQUINAS DE COSER

Las alquilamos a $2.00 mensuales. Las vendemos a plazos y al contado, nuevas y usadas. Hacemos cambios y reparaciones. Hay de dobladillo. Agencia de Singer en San Rafael y Lealtad. Teléfono A-4522.
9057 — 12 ab.

VENTAS. MOBILIARIO DE CAFE. SE venden un mostrador-cantina de caoba y una vidriera completa y los demás muebles y útiles propios para un gran café. Informa: Félix Gómez. Teléfono M-1009, de 3 a 6 exclusivamente.
11591 — 3 ab.

¿QUIEN NO CONOCE A VILA?

¿Quiere usted barnizar sus muebles, cambiarles el color en su misma casa? Llame a Vila al Tel. M-7429 y seguramente le recomendará alguna amistad. Especialidad en burós y planos.
11247 — 1 ab.

MUEBLES EN GANGA

"La Especial", almacén importador de muebles y objetos de fantasía, salón de exposición. Neptuno 59, entre Escobar y Gervasio. Teléfono A-7620.

Vendemos con un 50 por ciento de descuento, juegos de cuarto, juegos de comedor, juegos de recibidor, juegos de sala, sillones de mimbre, espejos dorados, juegos tapizados, camas de bronce, camas de hierro, camas de niño, burós escritorios de señora, cuadros de sala y comedor, lámparas de sobremesa, columnas y macetas mayólicas, figuras eléctricas, sillas, butacas y esquinas dorados porta macetas, esmaltados, vitrinas, coquetas, entremeses, cherlones, mesas correderas redondas y cuadradas, relojes de pared, sillones de portal, escaparates americanos, libreros, sillas giratorias, neveras, aparadores, paravanes y sillería del país en todos los estilos. Vendemos los afamados juegos de meple compuestos de escaparate, cama, coqueta, mesa de noche, chiffonier y banqueta a 185 pesos.

Antes de comprar hagan una visita a "La Especial", Neptuno, 159, y serán bien servidos. No confundir. Neptuno, 159.

Vendo los muebles a plazos y fabricamos toda clase de muebles a gusto del más exigente.

Las ventas del campo no pagan embalaje y se ponen en la estación.

Talleres de barnizar y esmaltar, tapices y reparación de muebles en general. Concordia 29. Teléfono M-7450.
10190 — 1 mz.

JUEGOS COMEDOR, $70.00

Nuevo con sus lunas viseladas compuesto de vitrina, aparador, mesa redonda y 6 sillas en "La Casa Vega". Suárez, 15, atendemos pedidos del interior.
10374 — 2 Ab.

Comerciantes, vendedores. Ofrezco artículos de novedad, como aretes, anillos, pasadores, boquillas, carteras, etc. También estuches de cinco departamentos para muestras de joyería, a precios inmejorables. Se mandan muestras al campo enviando de $1.00 en adelante. Friedrich Kieser, Edificio Larrea, Empedrado y Aguiar, Depto. 308. teléfono M-2815.
9124 — 10 Ab.

DEPARTAMENTO DE COLCHONETAS, COLCHONES, COJINES, ETC.

De todos estos artículos presenta El Encanto la más extensa y flamante variedad.

A los precios más módicos.

Colchonetas, surtido completo de tamaños y calidades, desde $3.00.

Colchones, de varias clases, altos y bajos, desde $7.00.

Edredones ("confortables") de seda, un gran surtido.

Cojines de cretona, de otomano, de seda, bordados, de terciopelo... Desde $1.50.

Cestos de mimbre para ropa usada, para viaje y otros usos, en todos los tamaños y formas, desde $1.75.

Mosquiteros de punto y de muselina, en todos los tamaños, desde $1.50.

Mosquiteros con aparato, en varias formas y tamaños, desde $5.00.

Mosquiteros sueltos, para aparatos, en todos los tamaños, desde $2.50.

"EL ENCANTO"

MAQUINAS PARA COSER, "SINGER"
AGENCIA EN SAN RAFAEL Y LEALTAD. TELF. A-4522

Al contado y a plazos. Cambios alquilamos, reparaciones, piezas, aceite, agujas y profesora de bordados gratis para las clientes. Avísenos por teléfono, correo u otro medio y competetnte empleado le llevará catálogo a su domicilio sin molestarse usted en venir. Garantizamos venta de máquinas nuevas. No aumentamos precio.
9751 — 12 ab.

MUEBLES BARATOS
"LA MISCELANEA"
San Rafael, 115

Juegos de cuarto $160, con escaparate de tres cuerpos, doscientos veinte pesos; Juegos de sala, $68. Juegos de comedor; $75; escaparates $12; con lunas, $30; en adelante, coquetas modernas, $20; aparadores, $15; cómodas, $15; mesas correderas, $8 modernas; mesas de noche, $2 y $4 modernas; peinadores, $8; vestidores, $12; columnas de madera $2; camas de hierro $10; seis sillas y dos sillones de caoba $25.00; hay sillas americanas. Juegos esmaltados de gala, 95 pesos. Sillería de todos modelos; lámparas, máquinas de coser, burós de cortina y pianos, precios de una verdadera ganga. San Rafael, 115. Teléfono A-4202.

MUEBLES Y PRENDAS

SE ARREGLAN MUEBLES

Antes de vender o cambiarlos por otros que seguramente serán más malos consulte con nosotros; nuestro taller exclusivamente para muebles de uso nos permite dejárselos mejor que nuevos; especialidad en trabajos finos, esmaltes, tapices y barnices. Envasamos toda clase de muebles. Manrique 122. El Arte. Tel. M-1059.
8656 — 6 ab.

JUEGO DE SALA, $70.00

Nuevo de caoba con 6 sillas, 4 sillones, un sofá, un espejo, consola y mesa de centro en "La Casa Vega". Suárez, 15, atendemos pedidos del interior.
10374 — 2 Ab.

"LA NUEVA ESPECIAL"
MUEBLES EN GANGA

Neptuno, 191-193, entre Gervasio y Belascoaín. Teléfono A-2010. Almacén importador de muebles y objetos de fantasía.

Vendemos con un 50 por ciento de descuento, juegos de cuarto, juegos de comedor, juego de mimbre y cretonas muy baratos; espejos dorados, juegos tapizados, camas de hierro, camas de niño, burós, escritorios de señora, cuadros de sala y comedor, lámparas de sobremesa, columnas y macetas mayólicas, figuras eléctricas, sillas, butacas y esquinas dorados, porta-macetas esmaltados, vitrinas, coquetas, entremeses, cherlones, adornos y figuras de todas clases, mesas correderas redondas y cuadradas, relojes de pared, sillones de portal, escaparates americanos, libreros, sillas giratorias, neveras, aparadores, paravanes y sillería del país en todos los estilos.

Llamamos la atención acerca de unos juegos de recibidor finísimos de meple, cuero marroquí de lo más fino, elegante, cómodo y sólido que han venido a Cuba, precios muy baratísimos.

Vende los muebles a plazos y fabricamos toda clase de muebles a gusto del más exigente.

Las ventas del campo no pagan embalaje y se ponen en la estación o muelle.

DINERO sobre prendas y objetos de valor se da en todas cantidades cobrando un médico interés en LA NUEVA ESPECIAL. Neptuno 191 y 193. Teléfono A-2010, al ado del café El Siglo XX. Habana.

Compramos y cambiamos muebles y prendas. Llamen al A-2010.

También alquilamos muebles.

SE DESEA ADQUIRIR UN BANCO DE peletería que esté en buenas condiciones. Prado 111. Teléfono A-8378.
10333 — 2 Mzo.

SE VENDEN 4 LAVABOS DEPOSITO, a 10 pesos, escaparates, sombrereras, sillas, sillones, todo se da muy barato, barnizamos y componemos muebles, esmaltamos, entapizamos. Manuel Fernández. Manrique, 50. Teléfono M-1445 entre Virtudes y Concordia.
6122 — 2 ab.

COMPRAMOS

muebles de oficina, archivos, máquinas de escribir caja de caudales y máquinas de coser Singer, los pagamos bien. Llame al teléfono A-8054. Villegas, 6, por Monserrate. Losada.
9847 — 11 Ab.

MUEBLES

Se compran muebles pagándolos más que nadie, así como también los vendemos precios de verdadera ganga.

JOYAS

Si quiere comprar sus joyas, pase por Suárez, 3. La Sultana, y le cobramos menos interés que ninguna de su giro, baratas, por proceder de empeño. No se olvide: La Sultana. Suárez, 2. Teléfono M-1914. Rey y Suárze.

MAQUINAS UNDERWOOD

Taller de limpieza, reparaciones y ajustes de máquinas de escribir UNDERWOOD, exclusivamente. Unicos Agentes: Viuda de J. Pascual Baldwin, Obispo 36, Habana, P. O. Box. núm. 84.
C 6337 — Ind 12 ag

LECTORES. VENDO LAS REVISTAS Blanco y Negro Año 13, 14, 15 y 16, Mundo Gráfico Año 13, 15 y 16 y primer semestre del 14 Nuevo Mundo Años 13, 16 y segundo semestre del 15 y primero del 14 La Esfera año 15 y segundo semestre del 14. Todo esto sólidamente encuadernado Las Esferas a dos pesos tomo y las otras revistas a un peso cincuenta centavos tomo. Tenemos gran surtido de cintas de máquinas de escribir de todas las marcas a 45 centavos, nuevas, compramos libros de uso en todas cantidades. Librería La Miscelanea. Teniente Rey número 105, frente al DIARIO. Tel. M-4878.
11489 — 5 Ab.

PARA MUEBLES BARATOS
"LA CASA FERRO"

Juego de cuarto marquetería fina $130, sin marquetería $100. Esmaltados $110. Juegos sala "Estilo Francés" con 14 piezas $100. Idem "Nacional" $75. Id tapizados $80. Juegos comedor ovalados fileteados con 6 sillas $160. Id. corriente $70. Aparadores modernos $18. Coquetas óvalo $18. Vitrinas $25. Cómodas $25. Escaparates modernos lunas $45. Id. columnas $35. Sin lunas $20, de caoba $10. Sillones mimbre $20, de portal de $8 a $18 par. Chiffoniers marquetería $30. Camas hierro de $10 a $30. Camitas $10. Seis sillas y dos sillones caoba $25, Lavabos de $10 a $25. Máquinas "Singer" de 20 a 35 pesos.. Camas "Imperiales" $80. Y toda clase de muebles sueltos a precios increibles, vista hace fé, ahorre tiempo y dinero. Gloria 123, entre Indio y San Nicolás. Teléfono M-1296.
11538 — 5Ab.

MUEBLES

De todas clases. Nuevos y de uso, a precios de ocasión. Nota.—También se reciben en cambio de nuevos. En La Nueva Moda. San José 75. Tel. M-7429
10216 — 16 ab.

JUEGO DE COMEDOR MODERNO compuesto de diez pesos casi nuevo, si quiere un buen juego y ahorrar dinero venga a verlo con seguridad de comprarlo en Suárez, 58, entre Gloria y Misión.
11462 — 1 Ab.

DINERO

sobre alhajas y objetos de valor, no reparamos intereses. Alquileres de muebles y cajas de caudales a plazos. Villegas, 6, por Monserrate. Losada.
9846 — 11 Ab.

PARA MUEBLES BARATOS

La Casa Díaz y Chao, Almacén de muebles y casa de préstamos. Gran rebaja de precios en todas nuestras existencias, surtido para todos los gustos; novedad en modelos nunca vistos. Neptuno, 197 y 199, entre Belascoaín y Lucena. Teléfono M-1154. Haga una visita y se convencerá.
8482 — 4 ab.

AZOGUE SUS ESPEJOS

El dueño de La Francesa, Fábrica de Espejos, recién llegado de París, trajo la maquinaria más moderna que existe para ejecutar cualquier trabajo. Espejos de Venecia, tollette, mano, reflectores, astronomía, aumento, disminución. Especialidad en azogar con los mejores procedimientos europeos. Precios económicos y servicio rápido a domicilio. Se habla francés alemán, italiano y portugués. Reina 44. Tel. M-4507.
10742 — 19 ab.

MUEBLES Y PRENDAS

VICTROLAS BARATAS

Victor y Columbia como nuevas. Hay discos. También 2 máquinas de dobladillo de ojo en mesa doble. Vendemos a plazos y al contado máquinas de Singer, nuevas y usadas. Cambiamos. Se alquilan y reparan. Agencia de Singer. San Rafael y Lealtad. Tel. A-4522.
9756 — 12 ab.

MISCELANEA

BOVEDAS A $180.00

Tengo bóvedas, panteones y osarios de todos precios. Cerca de la entrada un panteón de dos bóvedas y uno de una bóveda con su menumento. Traslado de restos con caja de marmol $23.00 con caja de madera, $15.00. Informes, marmolería "La Primera de 23 dirigida y administrada por su dueño Rogelio Suárez. Esta casa no tiene agentes por eso mejora el precio en favor del público. Calle 23, esquina a 8, Vedado. Teléfonos F-2382 y F-1512.
12165 — 30 Ab.

REVISTAS, IMPRENTAS

y periódicos del interior tienen ya su Departamento de Clichés con despacho rapidísimo. Admitimos órdenes aunque sea de un solo cliché. Pida prospecto a Agencia Comercial de Cuba. Apartado 1525. Habana.
11686 — 6 ab.

GRATIS. REMITIMOS A COMERciantes, agentes y revendedores, nuestro Catálogo número 1, de 28 páginas, con precios y grabados de infinidad de artículos atractivos y vendibles de Juguetería, Joyería, Quincalla, Efectos de Escritorio, Novedades, etc. Servicio especial y rápido para toda la Isla. No vendemos a particulares: solamente al comercio. Antillian Mercantile Agency, Apartado 2344, Habana. Padre Varela 26 (antes Belascoaín), entrada por San Miguel. Al lado del Banco del Canadá.
11495 — 5 Ab.

AZOGUE SUS ESPEJOS

En París-Venecia si quiere trabajo perfecto y larga duración. San Nicolás y Tenerife. Teléfono A-5600.
10322 — 1 ab.

¿TIENE UD. SELLOS DE CORREOS? Usados, antiguos, con sobres. Yo se los compraría. Escriba a Mr. Beiser. Calle Aguiar 71, Habana.
10611 — 18 ab.

SE VENDE UN APARATO CINEMAtográfico portatil, se toma la corriente eléctrica de una lámpara, las exhibiciones resultan como las de aparato grande, es propio para Colegios, Ingenios y Poblaciones pequeñas, es enteramente nuevo y se da a un precio económico, Guasch y Ribera. Teniente Rey, número 33. Apartado 1997. Habana.
11644 — 4 Ab.

MAMPARAS

En Galiano, 113, se vende un lote de mamparas de todas clases y medidas. Aprovechen la ganga. También se embarcan al interior
10500 — 3 Ab.

INSTRUMENTOS DE MUSICA

MUY BARATO UN MAGNIFICO PIAno de muy poco uso, se vende. Compostela. 205, altos.
11658 — 6 Mzo.

AUTOPIANO CON 300 ROLLOS EN 250 pesos, otro $300 muy superior. Se arreglan gratis durante un año. Prats, Almacén de piano. Zenea, 70.
11492 — 1 Ab.

PIANOS DE ALQUILER
VIUDA DE CARRERAS Y Ca.
Prado, 119. Teléfono A-3462.

MUSICA INSTRUMENTOS
S. IGLESIAS
COMPOSTELA 48. HABANA

Vendo un piano marca Ricca E. Son, casi nuevo y un escaparate de caoba, todo baratísimo, por retirarme de este país por falta de salud. Santa Catalina, 44, letra C, entre Lawton y Armas, Víbora. Trato directo.
10790 — 10 ab

RESTAURANTS Y FONDAS

RESTAURANT DEL HOTEL CALIFORnia. Cuarteles 4, esquina a Aguiar. Tel. A-5032. Sabrosa y abundante comida a domicilio. Cocina criolla y europea. Una persona $18.00, dos $30, tres $45, cuatro $60 mensuales. Abonados a la mesa $20.
10618 — 3 ab.

ARTES Y OFICIOS

¡OJO, OJO, PROPIETARIOS!

Comején. El único que garantiza la completa extirpación de tan dañino insecto. Contando con el mejor procedimiento y gran práctica. Recibo avisos. Jesús del Monte 534. A. Piñol. Teléfono I-8302.
11899 — 27 ab.

DE ANIMALES

PERRITOS POLICIA ALEMANES

de más de mes y medio, comen de todo, son de alto pedigree. Se venden a 50 pesos. Calle 15, número 260, esquina Baños. Vedado.
12114 — 4 Ab.

PERROS POLICIAS

Se venden cachorros de 3 meses de nacidos, pura raza de lo mejor en su clase y a precios módicos. Calle de Genaro Sánchez número 7, entre 1 y 2. Víbora, después del paradero de la H. E.
11904 — 2 Ab.

FIN GENERAL. WYANDOTTES blancas. Se venden gallinas, pollos y huevos de raza seleccionada para producción. Avenida Acosta y Cuarta. Víbora. Angel F. Aedo. Teléfono 1-4593.
10941 — 21 Ab.

CABALLOS DE KENTUCKY

Acabo de recibir cuatro jacas de lo más fino en sus caminares, buenos tipos, sanos y mansos. Tengo varias jacas del país: pasan de siete cuartas. Todos de marcha y gualtrapeo. Tengo dos ponys cosa de gusto y dos cesticas de mimbre con sus buenos arreos avellanados. El regalo más apropiado para un niño. Unicas en Cuba a la venta en Colón No. 1. Tel. A-4457. Galán.
11266 — 3 ab.

MULOS Y VACAS BARATOS

Hemos recibido 100 mulos de primera, segunda y tercera clase, nuevas, sanas, maestras y de todos tamaños. Recibimos también gran surtido de vacas lecheras Holstein, Jershey y Guernsey. Caballos y mulos de monta muy finos. Este ganado se recibe semanalmente. Tenemos además 20 troys, 13 carros, 5 zorras, 20 bicicletas americanas y del país, 6 faetones nuevos, 3 arañas, 15 escrepes, 10 cucharones, 1 carro cerrado y una carretilla. Hay mulos de uso muy baratos. Pase por esta su casa y será bien servido. Jarro y Cuervo. Marina número 3, esquina Atarés. J. del Monte frente al taller de Gancedo. Teléfonos I-1376, I-5030.
9772 — 13 Ab.

SE VENDE UNA NOVILLA DE SEgundo parto de la mejor raza próxima a parir. Su precio 200 pesos. Informan: San Antonio y Magnolia. Reparto Betancourt. J. Miranda. Cerro.
11846 — 5 Ab.

SE VENDE UNA MULA DE SEIS cuartas maestra de tiro, propia para reparto. Informan: Jesús Marfa, 106.
10346 — 2 Ab.

DINERO E HIPOTECAS

TOMO $2000

En la Habana. En una casa de (3) plantas acabadas de fabricar se paga buen interés más detalles en Industria 126 altos (No Corredores)
12098 — 2 Abr.

VENDO O ALQUILO UNA CARNICEría en Peñalver 22 esquina a Manrique y en Egido y Sol alquilo un local bueno para oficina o alguna sociedad. Informen en la bodega. Sol y Egido.
12092 — 3 Abr.

$400,000 AL 7 0|0

desde 5 mil pesos en adelante en primera hipoteca, acepto entregas parciales de 2 a 10 años, venga directamente con sus títulos 60 por ciento del valor sin exajerar de la propiedad. Empedrado, 18, de 9 a 11. E. Mazón y Ca.
11948 — 1 Ab.

EN HIPOTECA SE DAN DESDE 500 a 2,000 pesos sin corretaje, también desde 5,000 a 30,000. Informan: San Rafael y Aguila. Café Siglo XXI, vidriera de tabacos, de 9 a 11 y de 2 a 4. Díaz.
11488 — 3 Ab.

DINERO PARA HIPOTECAS AL 6 POR CIENTO
COMPRA VENTA DE CASAS
CLAUDIO DE LOS REYES
Cuba, 54
DE 9 A 11 Y DE 1 A 2
11704 — 26 ab.

DINERO PARA HIPOTECAS, PRIMEras y segundas, desde $300 hasta 200 mil pesos. Interés más módico en plaza. Reserva, prontitud. Compramos toda clase de casas, solares, fincas rústicas. Lago-Soto. Pí Margall 59, altos Café Europa. Departamento 25. A-9115 I-5940.
10888 — 20 ab.

DINERO EN HIPOTECAS

Desde el 6 1|2 0|0. Ventas de casas y solares. Jorge Govantes. San Juan de Dios No. 3. Tel. M-9595.
9691 — 2 ab.

DINERO PARA HIPOTECAS

en las mejores condiciones. Miguel F. Márquez. Cuba, 32.

AUTOMOVILES Y ACCESORIOS

SE VENDE UN CAMION "HULBURT" de tres y media toneladas de uso en 950 pesos. También se venden dos camiones MACK de tres y media, de volteo, reconstruidos, y un camión MACK de cinco y media de volteo, también reconstruido. San Lázaro 194, Agencia MACK.
12107 — 2 Ab.

MOTORCICLETA SE VENDE UNA para persona de gusto con side car tipo sport con alumbrado eléctrico y su chapa es último tipo en precio módico. Apodaca 33 bajos.
12078 — 2 Abr.

SE VENDEN TRES FORD, HORROrosa ganga, $50, $100, $150, para verlo en Concordia, 196, garage Batista. Preguntar por Claudio.
11953 — 2 Ab.

VENDO ELEGANTE LIMOUSINE DE 7 pasajeros; es propio para persona de gusto. Preço increible. Buick chico, fuelle Victoria y en muy buen estado. Véalo en Santiago 10 y 12. Pregunte por Méndez.
12032 — 6 ab.

SE VENDEN UN CAMIONCITO FORD y un carro de cuatro ruedas, ambos propios para cualquier reparto, en inmejorables condiciones, sumamente baratos. Pueden verse en la calle 22 entre 17 y 19, Vedado.
12007 — 1 ab.

MAGNIFICO CAMION

Hispano-Suiza. Con nueva, lujosa y fuerte carrocería cerrada, gran muelle. Gomas Good Year. Cámaras imponchables. Se vende. Informan en Neptuno 55.
12027 — 8 ab.

CAMION, SE VENDE UN PIZARRO, sistema pierce, de 6 cilindros, con su carrocería completa; todo en buen estado; propio como para hacer repartos. Se da por la mitad de su valor. Informan en Benavides y Remedios, Jesús del Monte. Teléfono I-3668.
11364 — 4 Ab.

"EL PEDAL"
ALMACEN IMPORTADOR DE

Y ACCESORIOS

Bicicletas de Carrera y Paseo, de las mejores marcas, Inglesas y Americanas, a precios razonables.

Bicicletas y velocípedos para niños. Agujas de máquinas de coser de todas clases. Gran Taller de Reparaciones de Bicicletas y Máquinas de Coser.

RAMON SANCHEZ
Aguacate núm. 50, entre O'Reilly y Progreso. Telf. A-3780
30 d 15

AUTOMOVILES DE LUJO CERRADOS de alquiler para bodas, bautizos, paseos etc. Precios los más baratos de todos. Teléfono A-4426. Prado 50.
8474 — 4 Abril.

AUTOMOVILES DE USO VENDEMOS a precios de ganga. Hudson, Packar, Benz, Renaul, Mercer, Cadillac, Chandler, Oldsmóbile, Cole, McFarlan, Marmon, National, Hispano Suiza Stutz. estos coches son tomados en cambio de Peerles. Informan: Prado 50. Tel. A-1426
6628 — 4 Abril

AUTOMOVILES

Se venden y compran de todas marcas. Tengo existencias de carros verdaderamente regios, a precios sorprendentes. Vista hace fe. Garage Eureka, de Antonio Doval, Concordia 149, frente al Frontón Jai Alai; teléfono A-8138, A-0898, Habana.
C 9935 — Ind. 18 d.

SE VENDE UN CAMION DE 2 Y MEdia toneladas en buen estado. Informan en Cienfuegos, 37, se da barato.
11349 — 1 Ab.

SE VENDE

Un automóvil marca Hudson cerrado, de gran lujo, carrocería de aluminio, en un precio módico. Puede verse en A y 25, Vedado.
11167 — 1 ab.

MOTOCICLETA INDIAN, VENDO una Suárez, 52.
11620 — 30 Mzo.

SI LE INTERESA UNA CUÑA "Chandler", tipo "Sport", 4 asientos, muy bonita y muy buena, véala y pronto la hará suya, 19 y 19, Vedado.
11479 — 31 Mzo.

AUTOMOVILES DE ALQUILER

Abiertos y cerrados, de gran lujo, marcas Packard, Cadillac, Minerva, Marmon y Cole, con chapa particular. Ordenes: Garage Doval, Telf. A-7055 Morro núm. 5-A, Habana.
C2571 — Ind. 21 Mzo

AUTOMOVILES

CARLOS BELTRANENA

Ex-jefe de los talleres de las mejores Agencias de Automóviles de la República. Ofrece sus talleres de reparaciones de Automóviles en General. Especialidad en máquinas particulares

GARANTIA Y ESMERO
MORRO 26 Y 28, ENTRE GENIOS Y REFUGIO. TELF. M-1027
10330 — 17 Ab.

AUTOMOVILES

Se vende un elegante Cadillac de 7 pasajeros, 6 ruedas de alambre completamente nuevo de último tipo, también se vende un elegante Packard Limoussine por tenerme que ausentar para Europa. Garage Doval. Morro, 5-A. Teléfono A-7055.
11525 — 25 Ab.

CAMBIO UN AUTOMOVIL CUÑA DE 5 pasajeros, marca Kissel-Car lo cambio por un solar o casita, se da diferencia o se recibe informes directos Sr. Pillicer, Belascoaín 54, altos de 8 a 11 y de 1 a 5.
11028. — 1 Abril.

SE VENDE A PRECIO DE GANGA una guagua de 20 pasajeros, está en excelentes condiciones y tiene las cuatro gomas nuevas. También tiene sus chapas y está trabajando. Informes en el garage "Mercedes". Infanta, 72.
11612 — 31 Mzo.

"EL RASTRO ANDALUZ"

Repuestos para toda clase de Camiones y automóviles, de carros desmontados para detallar por piezas a mitad de precio que las Agencias. Muelles, Ejes, Coronas y Piñones para los mismos. Atendemos los pedidos del interior. Avenida de la República 362, antes San Lázaro, esquina Belascoaín. Teléfono A-8124. R. Serrano.
7717 — 31 Mzo.

GARAGE EUREKA
EL MAYOR DE LA HABANA
DE
ANTONIO DOVAL

Almacén de gomas Firestone. Gran surtido de accesorios y novedades para automóviles. Vista hace fe. Oficinas y Garages: Concordia, 149, frente al Frontón Jai Alai. Telfs. A-8138 y A-0898, Habana.
C 9936 — Ind 18 d

CHANDLER

En magníficas condiciones de uso, muy bien pintado y vestido, dos ruedas de repuesto. Se vende. Informan en Aguila y Neptuno. Almacén "El Aguila".
12026 — 8 ab.

SE VENDE UN CAMION DE CINCO Y media toneladas de volteo, está en buen estado y está trabajando. Puede verse en Santos Suárez, 141, de 5 a 6 de la tarde todos los días.
11818 — 31 Mzo.

SE VENDE UNA MAQUINITA FRANcesa, de cuatro pasajeros, la más bonita de la Habana y muy bien equipada. Véase en Lange Motor Co., Marina, 12. Se vende una, calle 29 No. 342. Motor a toda prueba. 14 pasajeros.
11710 — 1 ab.

GUAGUA DODGE BROTHER

SE VENDE EN $130 UN FORD DEL 20, buenas gomas, chapa del año, completo del todo. Informa Agustín Sancho. Muralla 18, altos.
11700 — 31 mz.

MAQUINARIA

TOSTADOR DE CAFE VENDEMOS un tostador de 30 kilos con enfriador y ventilador y quemadores de gas.

UN TOSTADOR DE CAFE "ROYAL" de 10 libras con quemadores de gas de muy poco uso.

UN TOSTADOR DE CAFE "ROYAL" de 25 libras con quemadores de gas de muy poco uso.

MAQUINA DE ALMENDRA CATALAna con cilindros de granito y manigueta, también se le puede poner polea para moverse con fuerza motriz, muy poco uso.

TOSTADOR DE MANI Y ROSITAS DE maíz, tenemos dos de estos completamente nuevos y los realizamos en buen precio.

AGENCIA DE LOS MOLINOS DE CAFE "STEINER". Lamparilla 21. Habana.
C2763 — 11d-30 Mzo

MAQUINA DE DOBLADILLO DE OJO Compro una o dos con habilitación o sin ella. Urgente. Monte 144. Teléfono A-1227
11863 — 2 ab.

A LOS SEÑORES COLONOS Y TErratenientes. Se vende una planta completa para montar un ingenio con capacidad para moler ciento cincuenta mil arrobas de caña por día, con un Tandem de 11 mazas moderno, y demás maquinaria y accesorios completo, con un amplio Edificio de acero y una planta eléctrica que da fuerza a muchos de los aparatos. Se da en precio módico. También hay algunas plantas pequeñas. Para informes: R. Labrador. Mercaderes, 11, Habana.
11608 — 6 Ab.

COMPRA Y VENTA DE FINCAS, SOLARES YERMOS Y ESTABLECIMIENTOS

COMPRAS

E. MAZON

Compro y vendo casas y solares, hago hipotecas al 7 por ciento en todas cantidades. Empedrado, 18. Teléfono A-7999.
11948 — 1 Ab.

COMPRO TERRENO PEQUEÑO NO muy retirado de Toyo. Informan: Hernández. Santa Ana 48, entre Villanueva y Luco.
11397 — 2 Ab.

MANUEL LLENIN

El DIARIO DE LA MARINA se complace en recomendar a este acreditado corredor. Compra y vende casas solares y establecimientos. Tiene inmejorables referencias. Domicilio y oficina. Figuras 78, cerca de Monte. Teléfono A-6021, de 11 a 3 y de 5 a 9 de la noche.
11195 — 3 Ab.

URBANAS

REGALO ESPLENDIDA RESIDENcia e nEstrada Palma. Vale $20,000, la doy por la mitad casi véala y hágame cualquier oferta. Necesito ir a España urgentemente. Sr. Gómez. O'Reilly, 72, altos, número 6. No corredores.
12130 — 3 Ab.

PROPIETARIOS

Les construyo su casa o se la reedifico por grandes que éstas sean, si por administración les sale cara la fabricación, les hago la misma calidad mucho más económico por tener facilidades en conseguir los materiales más ventajosos que en plaza, doy presupuestos y planos a quien me los solicite, ya en la Habana como en el interior poseo planta para cualquier trabajo ya de armazón de acero como de cemento armado, garantizo mis contratos bajo base sólida, no pido extraordinarios en el curso de la obra, no habléis con nadie, antes pedidme precios. Oficina: N. y Jovellar. Teléfono F-2482.
12138 — 8 Ab.

URBANAS

EN GALIANO

300 metros, casa antigua, de 1 planta. Renta $400.00 mensuales. Ultimo precio $37,500. Da el 12 0|0 libre. Dueño Café Prado y Colón hasta la 12 y desde las 8 p. m. en adelante
11754 — 30 mz.

VEDADO, CERCA DEL COLEGIO "LA SALLE"

casa moderna con 9|4 preparada para altos 500 metros, precio 40,000, Galiano, de dos plantas esquina en 60,000 pesos. Muralla 2 casas bien situadas en 100,000 y 65,000. Jesús María con establecimiento en 58,000. Empedrado, 18 de 9 a 11. Mazón. A-7999.
11948 — 1 Ab.

VENDO CASA VIEJA NEPTUNO CASI esquina a Oquendo, unos 120 metros $13,500.

CASA VIEJA EN CALZADA JESUS del Monte, cerca de Toyo, 312 metros, 1[illegible] mil pesos.

ESPLENDIDO TERRENO EN OFArrill (Loma del Mazo) a 40 metros de la Calzada de Jesús del Monte, 1,050 varas a $11.00 vara.

CERCA DE BELASCOAIN Y CUATRO Caminos, unos 2,000 metros fabricados a 50 pesos metro.

EN 19, CERCA DE 12, VEDADO, CASA chica con unos 200 metros, $9,000. M. Suárez. Dragones, 3. de 10 a 2.
11968 — 2 Ab.

ESQUINA CERCA TOYO

Vendo gran esquina de fraile a la brisa, casa antigua para fabricar, cuadra y media Toyo; mide 13x40, para establecimiento. La esquina y casitas a continuación; negocio de oportunidad para los maestros de obras precios convencional. Aguila 148. Tel. M-9468 Marcelino González.
11981 — 1 ab.

SE REALIZAN PROPIEDADES EN LOS ALTOS DE LLERANDI
San Rafael esquina a Industria. Teléfono M-4722

Diez y siete casitas nuevecitas por Santos Suárez, Luyanó y Lawton desde $2000. También a plazos con mil pesos de entrada una en la Habana dos cuadras de Infanta El Solarcito de Jesús Peregrino y Castillejos al lado de Hornedo mide 6 x 19 1|2, muy barato. Se regala una regia propiedad en la Avenida de Estrada Palma y Calzada. Parcelas por la Víbora buena calle de 10 x 23 a plazos el solarcito de Armas y S. Mariano de 5 x 25 en $500 y poco a deber. Un paño de terreno en Vista Alegre casi esquina a Lawton de 20 x 30 metros a como lo quieran pagar. Un Bungalow en "Lawton" fabricado especial por $2000. En el Vedado Linea y 2 (Urge venta). En el dia hacemos hipotecas, traiga los títulos. No cobramos comisión etc.
12098 — 2 Abr.

MUCHA CASA

por poco dinero. Vendo en la Víbora una casa moderna, de cielo raso, con 425 metros; consta de cuatro cuartos, comedor corrido, baño, cocina de gas, entrada para automóvil y traspatio grande. Precio $8,500. Pueden dejarse en hipoteca hasta $4,000 al 8 por ciento. Dirijanse a F. Blanco Polanco. Concepción 15, Víbora, I-1608.
11909 — 1 Ab.

REPARTO MENDOZA

Víbora. Rodeado de lujosas residencias, se vende un chalet de dos plantas, de mampostería y cielo raso. Bajos: jardines, portal, recibidor, sala, buen comedor, dos cuartos, cocina, servicios de criados y gran traspatio con árboles frutales. Altos: escalera de marmol, recibidor, tres hermosos dormitorios, baño y tres terracitas. Mide doce metros de frente por cincuenta de fondo. Se vende en $4,500 al contado y reconocer hipoteca de $9,000, con devoluciones de a mil, que equivale a comprar una casa barata y a plazos. De esta ganguita Informa F. Blanco Polanco. Concepción, 15, Víbora. Teléfono I-1608.
11909 — 1 Ab.

VENTA CASA MODERNISTA SANtos Suárez, una gran fonda en Toyo, cedo el arrendamiento de una casa calzada Jesús del Monte, próximo a Toyo, con establecimientos. Santos Suárez, 18. Villanueva.
11354 — 4 Ab.

EN EL VEDADO, CALLE 23, ENTRE letras, se vende un bonito chalet de dos plantas independientes, sala, cuatro habitaciones, baño completo, comedor y garage. Está a la brisa. Precio $40,000. Se puede dejar en hipoteca lo que se desee. Informan por el teléfono F-5252.
11316 — 9 Ab.

Se vende rebajado el precio, una espaciosa casa de mampostería con abundante agua, y gran patio, propio para sembrar árboles situada, a la entrada de los Quemados de Marianao, a una cuadra de General Lee. Los tranvías por frente. Informa su dueño, San Lázaro 202, teléfono A-1471.
11444 — 3 ab

SE VENDE

Casa de esquina en el barrio de Colón, dos plantas, 7 por 23, fabricación moderna. Renta $3,000 anuales. $30,000.

Otra en la calle de Lealtad esquina de dos plantas, 6 por 20; da el 10 0|0 de interés; precio $17.000.

Otra en Santos Suárez, próximo a la Calzada de J. del Monte, 8 casas modernas. Se venden juntas en $30,000. Rentan $300.

Otras cinco casitas en Luyanó con esquina. Rentan $130. Precio $11.000.

Otra en Esperanza; sala y 7 habitaciones. Renta $75. Precio $7.500.

Otra en la misma calle, sala y 6 habitaciones, $6.500.

Otra en Economía, 6 1|2 de frente por 28 de fondo, sala, comedor, 4 habitaciones. Moderna construcción. Renta $180. Precio $16.500.

Otras dos casas en Someruelos, 12 metros de frente por 24 de fondo. Dos plantas, moderna construcción. Sala, comedor, tres habitaciones, baño intercalado, $5.000 y reconocer hipoteca.

Consultoría Nacional de Comerciantes Altos del Café Marte y Belona.
11890 — 2 ab.

CASA BARATA, UNA CUADRA CArros, Cañongo 1-E, sala, dos ventanas, comedor, cuatro cuartos, dos patios, cocina, baño, alquiler 40 a 60 pesos, según contrato.
11787 — 2 Ab.

VENDO A PRECIO DE SITUACION sin corredores la casa de dos plantas, bajos sala, comedor, tres cuartos, baño intercalado, altos, sala, saleta, dos habitaciones, baño intercalado, dobles servicios. Marqués González, 2-C, esquina Desagüe informan.
11646 — 6 Ab.

VENDO CASAS

Manrique 9 por 28 dos plantas. Sala comedor, 5 habitaciones en cada planta, 26 mil pesos. Lealtad de Reina al mar 2 plantas 7.500. Suárez, sala, saleta, 4 habitaciones 7,200. Rosa Enrique, sala, comedor, 4 habitaciones moderna 6 mil pesos. Santana Portal, sala, saleta, 2 habitaciones, servicios de primera 4.200 pesos. Marcial Rodríguez. Marcial Rodríguez. Notaría Doctor Michelena (altos) Marte y Belona.
12100 — 2 Abr.

URBANAS

NO VENDO GANGAS NI PIDO GOLLERIAS
GERARDO ALVAREZ

Aguiar 116, Departamento 31. De 9 a 12. En barrio comercial, casa de 2 plantas muy sólida, 247 metros, los carros a la puerta y circundada por 3 líneas más; tiene 14 cuartos interiores, 2 departamentos altos con balcón corrido a la calle y en los bajos 2 comercios; hoy da de renta el 8.88 0|0 y para el primero de 1925 dará el 16.04 0|0, siempre que su dueño quiera administrarla. Precio $27.000.

A 3 cuadras de Prado, casa moderna, de 2 plantas con sala, saleta, 4|4 y comedor, igual las dos plantas y una gran habitación en la azotea, toda de cielo raso, acera de brisa y mide 8x32; hoy renta como barata $200 y hay quien daría más alquiler si le permitiera su negocio en ella su nuevo dueño. Precio $13.000 y reconocer $15.000 al 8 0|0.

Media cuadra de Reina, regia casa tres plantas, frente cantería, techos concreto y buen cielo raso; mide 145 metros; tiene sala, saleta, 3|4 y comedor, buenos servicios; igual las 3 plantas; renta $225 en 3 recibos. Precio $28.000 o también se cambia por una buena esquina.

De Concordia al mar y de Galiano a Belascoain, suntuosa residencia bien para vivirla o renta; mide 12 1|2x25, 2 plantas, altos con sala grande, cuarto con vista a la calle y 4 cuartos más seguidos, todos con agua corriente, gran saleta cuadrada, escalera mármol y los bajos zaguán, sala, saleta, 4|4 y comedor, edificación de primera, agua redimida. Precio $50.000 y censo de $1.000. Sus dueños la habitan, situada a la brisa.

En Aguila a la brisa, 2 plantas con sala, saleta, 3|4 y buenos servicios, situada de Neptuno al Malecón, alquilada como barata en $140. Precio último $18.500.

A dos cuadras de Galiano, a la brisa, casa de una planta, muy sólida, propia para echarle otra planta, techos de losa por tabla y buena tirantería; tiene sala, saleta, 4|4 y muy buen puntal. $14.500.

Pegado a Carlos III, linda y sólida casa de una planta, 6x19. Tiene sala, saleta corrida, 3|4 y buenos servicios, situada a la brisa. Su dueño la habita. $5.000 y $3.500 al 8 0|0.

Lagunas, a la brisa, 2 plantas, 132 metros. Sala, saleta y 3|4. $20.000.

A media cuadra de Infanta, casa chica con sala, comedor, 3|4 y preparada para echarle altos. $5.600.

En Monte, 2 plantas, frente de cantería, escalera mármol y preparada para otra planta en 2 recibos, $260. $38,000

A la entrada del Malecón, 125 metros a la brisa, casa muy sólida, sala, saleta y 2|4, muy grandes, propia para ponerle otra planta. $14.600.

Dos cuadras de Prado y de Neptuno, casa de dos plantas a la brisa. Mide unos 100 metros, renta $110. $10,200 y reconocer $6.800 al 7 0|0.

Dos casas que son 2 joyas. San Francisco al fondo del nuevo Parque Lawton, es parte alta y a la brisa. Miden 12x22; tienen terraza alta, sala, saleta corrida, 3|4, comedor al fondo, buenos baños y toda de cielo raso. Hoy se dan en $13.000; se venden juntas o separadas, cuando esté terminado el Parque valdrán mucho más.

Regia esquina de fraile, 3 plantas, 108 metros, toda de cantería, situada de Neptuno al mar y de Belascoain a Galiano; renta $290; último precio $35.000

Gervasio a la brisa, casa de una planta, fabricada de lo mejor y preparada para otra planta, sala, saleta corrida, 3|4, baño intercalado, 2 servicios, calentador de agua patio y traspatio, hay que verla para poder apreciar su valor. Ultimo precio $18.000.

Tres buenas esquinas en Aguila, de Neptuno a Calón; son para edificar; las 3 en $65.000.

Buena esquina de brisa en Animas, 300 metros, dos plantas, toda cantería y preparada para otro piso, renta en 6 recibos $440 y el seguro lo paga el comerciante de los bajos, $33.000 y reconocer $22.000 al 7 0|0.

Esquina de fraile para edificar en sitio comercial. Mide 207 metros cuadrados. Precio $22.000.

Pegado al Hotel Plaza, 353 metros para edificar, a $125 metro, esto se vende de pronto.

Salud para edificar, 266 varas, $9.000; Gervasio, brisa, pegada a Reina, 260 metros, $14.500; Escobar a la brisa, entre San Rafael y Neptuno 192 metros a $80 metro; San Miguel, pegado a Prado, 167 metros $30.000; Perseverancia 105 metros $11.000 y pequeño censo.

Para edificar, a una cuadra de Galiano 248 metros, esquina, frente de unos 9 metros y otra en Neptuno de brisa, con 228 metros a 2 cuadras de Infanta, por esta se oyen ofertas; dos más para edificar en Antón Recio, $9.000 y $13.500.

Pegado a San Lázaro se vende gran terreno para edificar un buen edificio para departamentos; mide 17x40, a la brisa y los carros a la puerta; está antes de Galiano. En Concordia, antes de Belascoain para edificar, 210 metros, $14.500.

Casa para edificar, 206 metros con un frente de 8 1|2, está cerca de Suárez y a una cuadra de los carros, último precio $5.500 y otra en Virtudes a una cuadra de Galiano con 164 metros a 95 pesos el metro.

Pegado al Palacio de las Cadenas y próximo al Parque de Luz Caballero, esquina de fraile con 850 metros cuadrados a $100 metro, lugar ideal para hacer un buen edificio.

Donde comienza el Malecón, casa de 3 plantas, fuerte cantería, techos de losa por tabla, se componen de sala, comedor, 3|4 y demás servicios, renta 240 pesos; $33.000.

Consulado a la brisa, pegado a Genios con frente de unos 9 metros, frente de cantería y buenos techos, $32.000.

Esquina en Animas con comercio dos plantas, renta $240.00, $30.000; otra en Animas esquina fraile, dos plantas, 108 metros, dos recibos, $190, $26.000; otra esquina en Animas, dos plantas, 7.50 por 23.50, renta en 6 recibos, $350.00; precio $40.000; otra en Animas, 3 plantas, edificación de primera, renta barata, $320; precio $55.000.

A una cuadra de Monte, casa, 3 plantas, frente cantería y todo de primera 136 metros, renta $348.00.

Regia esquina en sitio comercial, cuatro plantas, acera de brisa, edificación de lo mejor, agua en todas las habitaciones, en los bajos comercio, renta $400. Se oyen ofertas.

En barrio comercial esquina de brisa, dos plantas, ladrillos, hierro, cemento, preparada para otro piso, renta en 3 recibos $310; mide 12x21. Precio $25,000 y $16.000 al 7 0|0. Quedan 6 meses y censo de $550.00.

Gran inversión. Regia esquina de dos plantas, 704 metros y preparada para uno o más pisos, en los bajos varios comercios, toda la casa sin contrato, muy cerca de San Rafael y Neptuno, los carros a la puerta. Está alquilada barata. Precio $155.000.

Cerca de Belascoain, esquina nueva con comercio, edificio de primera, los altos rentan $65.00 y los bajos con contrato $85.00. Precio $10.000 y $5.000 al 8 0|0.

Marqués González, antes de Carlos III casa de dos plantas a la brisa: tiene sala, saleta, 2|4 y baño en las 2 plantas, agua en los altos, directa de la calle, renta $75.00. Precio $7.500.

En O'Reilly, regia casa de 2 plantas, buena edificación, alquilada en $385; último precio, $43.000.

Cerca de Monte, bonita casa de una planta, recién edificada; sala, comedor, 3|4, baño y demás servicios, buen patio. Precio $6.000. Renta $50.00.

Muy cerca de Toyo, casa una planta, portal, sala, saleta, 3|4, buen patio y buenos servicios. Ultimo precio $6.000

En Santa Catalina, casa de sala, saleta, 3|4, ducha y demás servicios, mucho patio, $5,250.

En Correa, pegado a Flores, 5x41, portal, sala, saleta, 4|4, comedor, dos patios y demás servicios, $500.00.

En Santos Suárez, casa moderna, 9x34, portal, sala, saleta, 3|4, comedor, baño intercalado, buen patio. Precio $9.500.

Calle Herrera preciosa casa; fué edificada para habitarla su dueño; mide 6x23. Tiene sala, saleta, 3|4, buen baño y demás servicios. $5.500.

Calle Enna, esta casa es una filigrana, es moderna y toda de cielo raso, sala, saleta, 3|4, baño intercalado; superior. $7.000; costó más.

Entre San Nicolás y Manrique casa 2 plantas en muy buen estado; sala, comedor, 2|4, sus servicios y entrada a los altos independiente; renta $75.00; $8.500. G. Alvarez. Aguiar 116. Departamento 31, de 9 a 12.

En Santos Suárez, bonita parcela en lo más alto, con cara al norte; mide 10 por 35.80. Se da más barato que los que vende la compañía. Véame y verá que el precio es de oportunidad. Se quiere vender.

Santos Suárez. Luis Estévez y Cortina, dos parcelas que hacen esquina. 13 por 20; se vende todo o parte. Véame y le daré precio más barato que la compañía.

Reparto "El Rubio", vendo una parcela de 16x58, hay mucho edificado al rededor y en frente de él, ya está redimido y se fía a $5.00; vara, bien de contado o parte en hipoteca. G. Alvarez. Aguiar No. 116. Dto. 31, de 9 a 12.
12019 1 ab.

PARA LOS QUE NECESITEN TENER un alquiler seguro de 30 pesos pueden venir y verán varias casitas en punto muy bueno en Jesús del Monte, cerca a Línea con dos cuartos, sala, patio grande y demás, de cielo razo. Son $2.250. Dueño: Ferretería Toyo 287 de 9 en adelante.
12062 2 Abr.

$13,500, DOS PLANTAS, SE VENDE Habana, calle San Francisco de San Rafael a Zanja, casa nueva, de sala, saleta, dos habitaciones, cuarto de baño moderno y cocina de gas, techos de concreto y carpintería de cedro, gana $125. Informes Neptuno 197 de 5 a 7 mueblería. Carlos Rodríguez.
11976 3 ab.

UNA BUENA CASA

En punto privilegiado de la Víbora e Inmediato a la Cazada, vendo una casa de construcción reciente y estilo elegantísimo. Se compone de jardines al frente, portal, sala y antesala, tres buenos dormitorios, baño completo intermedio, gran comedor, cocina de gas, calentador de agua, cuarto y servicios de criados, patio con entrada independiente y hermoso traspatio. Puede habitarse en el acto, se vende en $9,500 y se dan facilidades para comprarla. Diríjanse a F. Blanco Polanco. Concepción 15, Víbora. Teléfono I-1608.
11909 1 Ab.

Casas Bien Situadas, Comerciales

Calle Muralla 2 casas, Bernaza con 1,250 pesos de renta, Jesús María, con almacén de víveres, San Miguel, esquina cerca de Galiano, Belascoain esquina con 940 metros, renta 500 pesos 70,000. Empedrado 614 metros 50000. Amistad Compostela, cerca de Obispo renta $400 dos plantas, puedo dejar en hipoteca 40,000, precio 55,000. Véame tengo 100 más trato directo. Empedrado, 18, de 9 a 11. Mazón. A-7999.
11948 1 Ab.

CALZADA DEL CERRO

829. Se vende. En la misma informan.
7955 4 Ab.

A LOS PROPIETARIOS

Que deseen construir o reedificar o hacer algún trabajo de Carpintería, pinturas, albañilería e instalaciones sanitarias, deben dirigirse al Constructor Navarrete, de Infanta 55 esquina a Estrella, que es el que más baratto y mejor construye, pues tiene un gran taller de materiales de construcción con carpintería, herrería e instalaciones en general y dos camiones de su propiedad para el servicio de sus obras y por esa razón puede fabricar más barato que nadie. Si usted necesita hacer algún trabajo por pequeño que este sea, lo mismo de pinturas que de otra cosa, véalo, no ande creyendo en parientes ni en recomendado, que esos siempre les saldrán más caros. Vea pues las casas de dos, tres, cuatro y cinco mil pesos respectivamente que estoy construyendo y las que acabo de terminar en distintos lugares de esta capital. Véalas y ahorrará dinero cuando usted desee construir.
11858 3 ab.

CASA EN SAN RAFAEL, PROXIMA al Parque Central, dos plantas y tres cuartos interiores. Mide 114 metros con gran establecimiento con contrato de 6 años; paga de alquiler $350 mensuales. Ultimo precio $46.600. Dejo parte en hipoteca si se desea. Trabadelo. Crespo 82, de 1 a 3 y de 8 a 9 noche. No pierda ntiempo los curiosos y palucheros.
11885 31 mz.

CASAS EN GANGA, UNA CUADRA del carro, 1 sala, comedor, dos cuartos, 107 varas renta 480 pesos en $4.200, otra con 3 cuartos, 135 varas, renta 660 pesos en $5,500. Otra con 4 cuartos 148 varas, renta 780 pesos en $6,000. E. Beltrán. Zaragoza, 13.
11786 2 Ab.

EN LA CALLE SAN JOSE, ENTRE LEALTAD Y ESCOBAR

vendo sin intervención de corredor, planta antigua, propia para fabricar. Mide 357 metros. Precio $24,000. Sr. Barquín, Ricla y Aguiar. Teléfono A-7858.
11761 7 Ab.

APROVECHE ESTA OCASION. VENDO una casa próxima a la Quinta Balear con agua de Vento, fabricación moderna, con portal y muchas comodidades. La doy muy barata por tener que embarcar al extranjero. Informes Concordia 48. Tel. A-1602.
11707 11 ab.

REGIA CASA MODERNA

Vendo una casa moderna en la parte alta de Santos Suárez tranvía en la puerta con portal, sala, recibidor, hall, cuatro cuartos, baño lujoso intercalado, comedor al fondo, cocina cuarto y servicios de criados, patio y traspatio, garage, fabricación a toda prueba, todo amplio. Precio $16,000, con la mitad al contado, resto en hipoteca al 8 0|0. Aguila 148. Tel. M-9468. Marcelino González.
11981 1 ab.

Casa moderna en el Vedado, se vende en la parte alta, F 215 entre 21 y 23 dos pasos de la doble vía, inmediata a la gran Avenida de los Presidentes, Puede vivir ampliamente una familia y alquilar 3 departamentos que tiene independientes. Su dueño.
11989 1 ab.

ESTRADA PALMA, CERCA DE CALzada Vento, hermosísima casa moderna con todas las comodidades y lujo en $12.000, sacrificada en ese precio por embarcar. Su dueño, Tel. I-1353. Sin corredor.
2770 4 d 30

VENDO ESQUINA SANTA CATALINA cerca Calzada, 1.112 varas fabricadas, con establecimiento, rentando $140 en $15.000. Tiene un gran chalet que entra en la venta. Suárez Cáceres. Habana 89.
2770 4 d 30

VENDO MI CASA EN LA CALLE FERnandina, de dos plantas, construcción moderna, está alquilada en $92.00. La doy barata porque me embarco. Informa J. Martínez. Egido y Merced, de 1 a 4. Café Carocolillo.
1206 4 ab.

SAN MIGUEL ENTRE GERVASIO Y Belascoain, vendo casa de dos plantas, moderna, con una superficie de 8 1|2 por 35 que hacen un total de 297.50 en $30.000, Renta $200.00 mensuales.

EN SAN NICOLAS (ESQUINA) DE Concordia al Malecón, para fabricar con un frente de 10 metros y un total de 270 metros cuadrados; la regalo en $31.500.

EN NEPTUNO, DE LEALTAD A BElascoain, para fabricar con un frente de 8 1|2 por 35, a $125.00 el metro.

EN REINA (ESQUINA) CASA DE DOS plantas, para reedificar; da buena renta y tiene una superficie de 6 1|2 por 20 aproximadamente en $20.000.

Informa: Dueño del Café Prado y Colón
12037 1 ab.

UNA SEÑORA INSTRUIDA DESEA colocarse en hotel o casa de familia para repasar ropa y hacer algunos bordados, tiene referencias. Manrique, 58.
11853 1 Ab.

SE VENDE UNA MODERNA CASA compuesta de 3 departamentos con sus techos monolíticos, baño intercalado y servicio de criados de planta baja en condiciones para tres pisos, se da a razón de 48 pesos metro, mide 260 todo fabricado. Informa: Café "La Luna". Calzada y Paseo, Vedado, vidriera de tabacos de 11 a 1 y de 5 a 6 Su dueño.
11471 1 Ab.

VENDO 600 PESOS DE CONTADO, resto a 20 pesos mensuales casa de sala, saleta, tres cuartos, cerca de Línea, precio $5,600 pesos. Revillagigedo, 99.
11795 31 Mzo.

B. CORDOVA

Vende casas de centro y esquinas. Fincas rústicas, para recreo, y toda clase de cultivos. Hipotecas, cualquiera cantidad, al tipo más bajo de plaza. Monserrate, 39. Telf. A-8900.
C 5367 Ind 10 jl

VEDADO, CASA DE ESQUINA

Vendo 815 metros fabricados a $25.00 metro, calle 12 y 13 esquina de fraile y otra en Compostela en $15.000. Informan Tel. I-7608. Alfonso.
11540 5 ab.

CASA EN LOS QUEMADOS DE MArianao, vendo una casa en 4,500 con portal, sala, tres cuartos, comedor, recibidor, baño y una gran cocina, toda de mosaicos, y a una cuadra de paradero Calzada y tomo 5,000 al uno para los Quemados, sin corredor en Redención, 138. Informan: Teléfono I-7789.
11470 5 Ab.

VENDO UNA CASA DE MADERA Y teja en la carretera Managua en el pueblo Mantilla, con muchos árboles frutales muy cómoda y se da barata cuatrocientos metros de terreno. Para informes: Su dueño: Suárez, 58.
11468 5 Ab.

VENTA ESQUINA CERCA CALZADA y Correa, renta 360 pesos, otra $110, otra 80 pesos, 210 pesos, un terreno al lado calle San Indalecio amplia casa 5 cuartos, fonda esquina en Monte, no paga alquiler. Santos Suárez, 18, Villanueva.
11305 2 Ab.

ESCOBAR, CERCA DE NEPTUNO

140 metros, moderna, renta $215.00, dos pisos, $28.000. Animas, próximo a Galiano, 143 metros renta $240.00. Tiene establecimiento en los bajos. $32.00. Jorge Govantes. San Juan de Dios 3. Tel. M-9595.
9691 2 ab.

REPARTO SAN ANTONIO, VENDO una casa de mampostería y azotea, compuesta de portal, sala, comedor, 3 cuartos, baño intercalado con 4 aparatos, agua fría y caliente, terreno 15 por 40 metros con una nave además propia para almacén o automóviles. Precio 12,500 pesos, se deja parte en hipoteca. Informe en 2, entre 37 y 39. Teléfono F-2187.
11313 2 Ab.

SE VENDE EN QUINCE MIL PESOS espléndido chalet en la Víbora, Juan Delgado, entre Libertad y Milagros Reparto Mendoza, frente Línea de los carros, se compone de jardín, portal sala, saleta, tres cuartos, servicio intercalado, comedor, cocina, cuarto criados y servicio, traspatio espléndido, hall, frente de cantería, fabricación de primera. Informan el mismo I-4990.
11187 1 Ab.

VENDO EN PUNTO COMERCIAL una casa de cuatro plantas con 465 metros cuadrados, la planta baja para almacén y las tres restantes para oficinas fabricada expresamente para este objeto, tiene 34 departamentos para oficinas todos con lavabos de agua corriente fabricación de primera de estructura de acero y cemento y pisos de granito, tiene elevador y donki para subir el agua, costó solo la fabricación $190,000 se da en $120,000. Informa: R. Rodríguez. Teléfono F-1899, de 7 a 9 a. m. y de 5 a 8 p. m.
11216 1 Ab

FABRICAR MAS BARATO Y

mejor. Empiece teniendo gratis planos y presupuestos. Lorenzo A. Betancourt. Arquitecto. Cuba, 4. M-2356.
5312 11 Ab.

EN O'REILLY

En O'Reilly próximo a Aguacate, 140 metros, 3 pisos, renta $385.00. Precio: $50,000. Jorge Govantes. San Juan de Dios No. 3 Tel. M-9595.
9691 2 ab.

SE VENDE LA HERMOSA CASA CAlle de Sama, número 9, Marianao, con portal, sala, saleta, 7 cuartos, dos baños, servicio sanitario, patio con árboles frutales. Informan en Manrique, 123, altos, Vda. de Fernández.
9769 3 Ab.

BUENA INVERSION

Se vende magnífico local con establecimiento instalado en él; mediante contrato por seis años y 135 pesos mensuales y cuatro casitas independientes. Situación espléndida; edificación sólida y elegante e inversión de dinero asegurada por seis años, renta al 11 por ciento. Pueden verse a todas horas en Destrampes y Carmen, Reparto Mendoza. Antonio Puig, trato directo.
10668 4 Ab.

Vendo juntas o separadas propias para explotar largo número de años, cuatro pequeñas casitas de madera, perfectamente construídas, en lo mejor del Reparto Lawton, por ausentarme de este país por falta de salud. Santa Catalina, 44, letra C., entre Lawton y Armas, Víbora. Trato directo.
10790 10 ab

ARAMBURU, PROXIMO A SAN RAFAEL

Verdadera ganga, 700 mts. de terreno fabricación moderna, 2 casitas y cuartos interiores, ganga, a $60.00 el metro. Jorge Govantes. San Juan de Dios No. 3. Tel. M-9595.
9691 2 ab.

JORGE GOVANTES

Casas, solares y dinero en hipoteca al 7 0|0. San Juan de Dios No. 3. Teléfono M-9595.
9691 2 ab.

VENDO DOS CASAS CON SALA, SAleta, tres cuartos, comedor al fondo, servicio sanitario con 6 metros de frente por 40 de fondo, mampostería citarón cada una y una esquina de 13 metros por 40 fondo, todo en 14,500 pesos, no se vende, se regala. Informe en Santa Teresa 23, entre Primelles y Churruca. Teléfono I-4370.
10802 31 Mzo.

VENTA ESQUINA UNA CUADRA CALzada, terreno calzada Concha, dos esquinas con 122 de frente, se liquida a 8 pesos para interesar sociedad. Ganga. Santos Suárez, 18. Villanueva.
11353 6 Ab.

VENDO UNA LINDA CASA LUJOSA y bien construida, en calle ancha y junto línea carros, tiene garage y cuantas comodidades pueda desear una familia rica. Para informes: Llame al teléfono I-3375, no cobro corretaje.
11463 5 Ab.

EN TEJADILLO A $85.00

Medida aproximada 12x25 a $85.00. En San Rafael, moderna, 2 pisos, renta 190 pesos. $26.000. Jorge Govantes. San Juan de Dios 3. Tel. M-9595.
9691 2 ab.

SE VENDE UNA CASA CON UN GRAN terreno Strampes, entre Libertad y Milagros, a 1 cuadra del tranvía. Víbora. Teléfono 1-4836.
10927 1 Ab.

EN $14,000 SE VENDE UNA CASA DE nueva construcción de 2 plantas, compuesta de sala, saleta, dos habitaciones, baño intercalado y demás servicios en la calle de Marqués González entre Figuras y Peñalver, renta $125. Informa su dueño Sr. Alvarez. Mercaderes 22, altos, de 11 a 12 y de 5 a 6.
10770 4 ab.

SOLARES YERMOS

VENDO EN EL REPARTO DE ALmendares calle D entre 14 y 16 a una cuadra del parque Japonés y dos del tranvía de la Habana 1179 varas, terreno llano y firme 25 de frente por 47 de fondo, lugar predilecto de familias ricas, a $5 y 1|2 la vara libre de todo.
Manuel González. Teléfonos M-3095 M-5927.
12048 3 Abr.

CERRO VENDO SOLAR DE ESQUINA a una cuadra de la Calzada a $7.00 metros 700 metros. Maloja 300 Metros a 26 pesos metros. Venga pronto que se lo llevan. Marcial Rodríguez. Notaría Doctor Michelena, (altos) Marte y Belona.
12100 2 Abr.

SANTOS SUAREZ. SE VENDE

solar 10 x 36 mazana fabricada San Bernardino entre Durege y Serrano, se da barato. Informes: Salud 170 Castellanos.
12069 3 Abr.

VENDO UN SOLAR EN LA AVENIda de Acosta y Estrampes de 470 varas, otro de 458 y una esquina de 30 por 40, vendo 4 en Alturas de Almendares y uno de 11 por 47, a 100 metros del paradero de Pogolotti, ganga. Aguiar 116,Tel. A-6473. 12 a 1 y 7 a 8 p. m.
12094 4 Abr.

DOS SOLARES. UNO DE 900 VARAS en Alturas del Río Almendares" sobre la gran meseta del parque frente a la gran escalera a $12 vara, Otro de esquina 500 metros a una cuadra del tranvía; lo más alto de Columbia a $5. Titulación limpia. Directamente señor Alonso. Belascoain 31.
12040 6 ab.

SOLAR EN GANGA. VENDO DE 12x27 metros en el Reparto Loma de Luz a 1 1|2 cuadra de la calzada de Jesús del Monte con alcantarillado, agua, luz, gas teléfono, San Lázaro 222, departamento No. 42.
11977 1 ab.

VENDO DOS SOLARES 6 1|4 a 20 METROS, $2.50 contado plazos. Regalo arena, piedra, etc. Dinero en banco no produce; en tierras sí. Cojimar, pasa frente tranvía Hershey. Tel. I-5515
11980 1 ab.

VENDO UN SOLAR

En el Reparto Miramar, vendo uno, que mide 1564 varas cuadradas, está situado en 5a. esquina a 6. Informan en Habana 53. Sr. Santiago.
C 5 d 29

VENTA REMATE DE UN TERRENO 12x40 a $4.35 metro. Vale a $10.00; una cuadra de Concepción y tres de la Calzada y una casa toda cielo raso, moderna, $4.400. Vale $8.000. Todo tiene alcantarillado, agua, luz, tengo los títulos en la mano. Venga hoy domingo para hacer negocio. Informan calle de Lawton 5 esquina a Tejar a todas horas. Víbora.
11985 1 ab

Precioso solar en Santos Suárez, se vende. Situación inmejorable y frente a la línea. Informan: Empedrado No. 46, altos, de 2 a 6.
11741 4 ab

SE VENDEN SOLARES EN EL VEDADO, tengo tres esquinas y otros solares más al contado y a plazos, se dan baratos. Para más informes: Teléfono I-7608. Alfonso.
11829 7 Ab.

Ganga de oportunidad. Vendo un lote de 3,336 varas cubanas cuadradas, de esquina, próximo a la residencia del Conde del Rivero y cerca de la doble línea de tranvías. Asómbrese del precio a $4.75 vara. Informes directos: Justo Pellicer. Belascoain 54, altos. Teléfono A-0516.
11716 6 ab.

EN LUYANO

Vendo en calzada de Concha, calzada de Luyanó y sus proximidades, lotes de terreno propios para industrias. También parcelas chicas de esquina y de centro y casas chicas y grandes, todo bien situado y en proporción. F. Hernández. Guasabacoa 60, entre Herrera y Compromiso. Teléfono I-5022.
11925 5 Ab.

Reparto Alturas del Río Almendares estoy vendiendo en este hermoso Reparto los mejores solares que quedan, doy facilidades en los pagos; si usted desea comprar un solar no deje de verme antes. Informes directos J. P. quintana. Belascoain 54, altos. Teléfono A-0516.
11715 6 ab.

Víbora. Se vende un solar de esquina, en Avenida de Santa Catalina y Mayia Rodríguez, de 23'58 x 52'56, total 1240 varas, a $13.00 la vara. Informes, Ricla, 105-107, teléfono A-3390.
11805 5 ab

A $0.50 metro. Se venden 54,812 metros, 10 minutos del Luyanó, en la carretera adoquinada de Güines. Kilómetro 9 1|2. Hay luz eléctrica y teléfono. Varias líneas de Guaguas y trenes cada hora. Chalet Glynn. San Francisco de Paula. Tel. I 8 5295.
11031 6 ab.

SOLARES

VIBORA

En la Avenida Estrada Palma, sitio alto, a tres cuadras del tranvía, 10x40 metros. Al contado. Precio en proporción.

LUYANO

Santa Felicia, entre Cueto y Rosa Enríquez, 10x35.82 metros, $2,150, $500 al contado y el resto en plazos mensuales de $35.00 con el 6 0|0 de interés.

MARIANAO

Reparto Loma Llaves, cerca del Hipódromo, entre el Reparto Buen Retiro y el Reparto Oriental. Desde $3.50 hasta $6.50 vara.

WM. M. HITNER, REAL ESTATE DEPARTMENT
Aguiar, 71, bajos. Tel M-4416. Habana
2590 4d-29

SOLARES YERMOS

VEDADO

Calle F entre 21 y 23, solar al lado de la esquina de 21, se vende 13.66 de frente por 35 de fondo. Total: 478.10 mts. a $35.00 metro. Se pueden obtener algunos metros del solar contiguo para mayor frente. Informa su dueño, A. Hoyo. Muralla 70. Teléfono A-3860.
11581 3 ab.

C787 Ind-25 En.

GANGA. VENDO MAS DE 10,500 VAras de terreno en un reparto, el mejor de la Habana, con una línea de tranvías por su frente. Sus alrededores fabricados. C. Alvarez. Muralla 98, departamento 109 y 110. Tel. M-8522.
11879 3 ab.

VEDADO

Calle 2, esquina a 31, se vende un solar esquina de fraile, 28.04 metros frente por 46.31 fondo, en total 1.298.53 metros. Nueve pesos metro. Mitad al contado y mitad en hipoteca. Informa: Benito Laguerueia, número 7, Víbora. Teléfono I-2803.
C10133 30d-23

VIBORA. LOMA DE CHAPLE. SE vende solar de 12.27 por 33.60 con frente a dos calles y a dos cuadras de la Calzada de Jesús del Monte. Urge venderlo. Dueño en Felipe Poey No. 2. Teléfono I-5495.
11857 3 ab.

PRECIOSO SOLAR

En Santos Suárez, se vende. Situación inmejorable y frente a la línea. Informan: Empedrado No. 46, altos, de 2 a 6.
11741 5 ab

VEDADO: SE VENDE TERRENO DE 13.32x50, con amplia y fresca casa de madera doble forro, compuesta de portal, sala, comedor, 4 cuartos, cocina y moderno cuarto de baño; pisos de mosaicos, árboles frutales y buen jardín, acera de la brisa, situada en la calle 14 número 176, entre 17 y 19, próxima al colegio "La Teresianas", se admite parte del importe en hipoteca. Informes en la misma. Precio $26.00, metro.
11013. 1 Abril.

VENDO DOS SOLARES

en los altos del Hipódromo, se dan a cualquier precio por tener que embarcarme. Informes: José Lamela. Neptuno número 13. Teléfono A-0309.
11912 6 Ab.

YO LE DOY EL SOLAR

Medida y precio que desee, 125 pesos contado. $14.50 al mes, 3 cuadras Calzada Jesús del Monte, cerca Iglesia. Teléfono I-5112. Pocito, número 22, Víbora.
11819 7 Ab.

RUSTICAS

FINCA DE UNA Y MEDIA CABALLErías vendo Guanabacoa pasa tranvía Hershey, río, manantial, palmar, frutales, 4 mil pesos. Otra en carretera de caballería y media. Gran naranjales, platanales, casas 3 pozos, tierras de primeras 8 mil pesos.
4 caballerías en San Antonio de los Baños con frutales 7 mil pesos.
Wajay 4 caballerías en carretera tierras de primeras frutales. Muy barata. Marcial Rodríguez, Notaría Doctor Michelena (altos) Marte y Belona.
12100 2 Abr.

UNA FINCA. VENDO MAGNIFICA finca en el término de San Juan y Martínez, próxima a la carretera a Guane. Terrenos inmejorables, aguada, casas, montes, etc. C. Alvarez. Edificio Prieto. Muralla 98. Departamento 109 y 110. Tel. M-8522.
11879 3 ab.

Colonos. Semillas de caña. Se vende una caballería de caña para semilla, propia para sembrar tres caballerías. Está en finca a media hora de la Habana y en fácil conducción y magníficas condiciones. Su dueño. M-1781.
11633 1 ab

ESTABLECIMIENTOS VARIOS

GANGA, SE VENDE UNA VIDRIERA de tabacos en Aguiar y Chacón. Informan en la misma.
12109 6 Ab.

DOY EN PRIMERA HIPOTECA DE mil a tres mil pesos. Trato directo. Muy módico interés. Informan: Tel. A-8970.
11906 1 Ab.

CAFE EN EL CORAZON DE LA HAbana, solo en esquina sin bodega, largo contrato, módico alquiler, venta diaria $145; no hay fiados. Precio según lo que usted dé de contado. Trabadelo. Crespo 82; café, de 1 a 3 y de 8 a 9 noche. No pierdan su tiempo los palucheros.
12041 1 ab.

BUENA OPORTUNIDAD, SE VENDE una vidriera de tabacos y quincalla en un punto céntrico, largo contrato, hace buena venta. Informes al dueño del café Los Unidos. Rayo y Zanja.
11674 2 Ab.

VENDO BUENA BODEGA SOLA EN esquina, cantinera, magnífico contrato, cien familias a su alrededor, diez cuadras sin competencia, buena venta, $1.500 de contado, resto comodidades doble vía por su frente. Informan: Calle 14 y 15, Almendares. Carro Playa o Marianao Parque Central.
10596 3 Ab.

Vaquería.—Por no poderse atender se vende una de las mejores vaquerías a veinte minutos de la Habana con 61 vacas, dos camiones y 500 gallinas, 1 caballería de caña y otra de paral, con marchantería magnífica y $1.500 de venta mensual de leche y huevos. Finca de 7 1|2 caballerías con regadío propio y agua gratis con arrendamiento por cinco años, Informa su dueño, M-1781.
11634-35 2 ab

BUENA OPORTUNIDAD. SE VENDE una vidriera de tabacos y cigarros en sitio céntrico, donde concurre mucho público. Informan en Oficios y Muralla, depósito de tabacos.
11585 5 ab.

ESTABLECIMIENTOS VARIOS

¿QUIERE UD. VENDER O COMPRAR establecimientos, fincas urbanas, dinero en hipotecas? Véame, tengo los mejores negocios que hay en la plaza, en bodegas, cafés, restaurants, casas de Huéspedes, vidrieras de tabacos y cigarros, doy dinero en hipoteca al más bajo interés de plaza, con buenas garantías. Soy el corredor más conocedor del comercio de la Habana; a mí no me recomiendan los periódicos, sino mi seriedad y honradez en las operaciones que realizo. Si necesita comprar o vender no deje de hacerme una visita. Egido y Merced. Café Caracolillo, de 1 a 4. Pregunte por J. Martínez. Teléfono A-9006.
12015 8 ab.

VENDO LA MEJOR BODEGA DE LA Habana, mucho barrio, buena venta, poco alquiler; la doy barata, véame. Vendo otra sola en esquina, poco alquiler, 4 años de contrato, mitad de la venta es cantina, en $6.000 con $3.500 de contado. Tengo varias más en venta, desde $1.500 hasta $20.000. Véame y se las presentaré; yo no engaño a nadie; vista hace fé. J. Martínez. Teléfono A-9006. Egido y Merced. Café Caracolillo, de 1 a 4.
12016 4 ab.

A los que deseen establecerse en lechería o barbería Se les arrienda un local nuevo, de esquina, adaptado ya para el negocio, en el Reparto Lawton. Exito seguro, magnífico porvenir, pues hacen falta estos establecimientos en el barrio. Jiménez, teléfono I-1521.
11322 2 ab

VENDO UNA BODEGA EN 5,250 PEsos con $3,000 de contado, tiene 6 años de contrato, paga 45 pesos de alquiler mucha comodidad, no corre con nada, bien surtida y cantinera, vende de 60 a 70 pesos diarios, está situada en lo mejor calle de la Víbora. Más detalles; Vidriera del Café Marte y Belona. S. Vázquez, de 12 a 3.
11848 3 Ab.

SE VENDEN

Un café en lo mejor del Vedado. Hace una venta de $30.00 diarios. Poco alquiler. Precio: $2.700.

Una bodega en buen lugar, poco alquiler; con 1,700 se hace la operación. El resto en plazos cómodos.

Otra bodega en buena esquina. $1,500 al contado y el resto en pequeñas cantidades.

Dos casas en San Francisco, todas de citarón y vigas de hierro. Sala, saleta y tres cuartos, comedor al fondo. Cuarto y servicio de criados con entrada independiente. Solar de 6 por 40 y fabricación de 6 por 30. Patio y traspatio. Baño intercalado a todo lujo. Precio de cada una $10.000.

Consultoría Nacional de Comerciantes Altos del Café Marte y Belona
11890 2 ab.

DOS CARNICERIAS

a 1,300 pesos cada una, dos carnicerías, buenos locales, alquileres baratos y contratos con mucho barrio en los mejores puntos de Jesús del Monte. Figuras, 78. Manuel Llenín.
11781 7 Ab.

CAFE Y FONDA

En 8,000 pesos café, fonda y vidriera de tabacos, esquina en lo mejor del centro de la Habana muy acreditado y antiguo. Figuras, 78, A-6021. Manuel Llenín.
11781 7 Ab.

MANUEL LLENIN
GRAN CENTRO DE NEGOCIOS

Compra y venta de casas, solares, establecimientos en general y toda clase de negocios honrados y legales, con reserva y rapidez, Domicilio y oficina. Figuras 78, cerquita de Monte. Teléfono A-6021, de 11 a 3 y de 5 a 9 de la noche.

MUCHAS BODEGAS EN VENTA

Soy el que más bodegas tengo en venta de todos precios, el comprar por mi conducto es una garantía para mis clientes por la honradez en todos mis negocios. Figuras, 78, A-3021. Manuel Llenín.

BODEGA CERCA DE TOYO

En 3,500 pesos bodega en Jesús del Monte, cerca de Toyo, alquiler 30 pesos contrato 6 años, está surtida casa moderna contado y plazos. Figuras, 78. A-6021. Manuel Llenín.

CAFE Y FONDA

En 7,500 pesos, Café y Fonda, vende 75 pesos, otro café en 6,500 pesos, vende 60 pesos, tienen buenos contratos; están en lo mejor de la Calzada del Monte. Figuras, 78, A-6021. Manuel Llenín.
11195 3 Ab.

VIDRIERAS DE TABACOS

Vendo una muy buena dentro de la zona de los bancos con buen contrato, buena venta y poco alquiler en $3,500, otra en la calle Zulueta muy buena en $600. Vidriera Teatro Wilson. Teléfono A-2319. López.

SE VENDE UN ESTABLECIMIENTO de víveres finos con panadería y dulcería en lo mejor de la Habana, acreditado, buena clientela, 20 años de establecida, largo contrato. Informa: EUS. La Iglesia. Compostela, 42, de 10 a 11 a. m.
11938 4 Ab.

FEDERICO PERAZA

Café Los Alpes. Reina y Rayo. Teléfono A-9374. Vendo y compro toda clase de negocios y doy dinero en hipoteca. Una Posada en $2.500; una Carnicería $2.000. Vende media res.

Vendo esquinas en el Cerro y Jesús del Monte, Infanta, Estévez, Santos Suárez y en la Habana.

BODEGA EN CALZADA

Vende garantizado $80.00 diarios; paga de alquiler $40.00; es un buen negocio para el que quiera establecerse. Para informes M. Fernández. Reina y Rayo Café, Tel. A-9374. Los Alpes.

OTRA EN MARIANAO

Deja $250 mensuales; precio $6.000, no paga alquiler; tiene comodidades para familia. Se dan facilidades de pago. Informan Tel. A-9374.

VENDO BODEGAS

desde $1.000 hasta $25.000 en la Habana y sus barrios. Se dan facilidades de pago. Informa: F. Peraza. Reina y Rayo. Teléfono A-9374.

VENDO CAFES, FONDAS, CASAS

de huéspedes de todos precios. Informa Peraza. Tel. A-9374. Vendo 2 carnicerías, muy baratas en el centro de la Habana. Informa: Peraza. Teléfono A-9374.

VENDO CAFE EN EL

centro de la Ciudad, con buen contrato y propio para bodega, como cantina por estar muy bien situado. Precio sobre $14,000. Informa M. Fernández. Reina 53, café. Tel. A-9374.
11699 11 ab.

FARMACIA. SE VENDE UNA EN LA Habana, bien instalada, muy surtida, brillante porvenir. Se da barata por no podería atender su dueño. Véame y haremos negocio. I. Boix. Lamparilla 74 esquina a Villegas.
11560 1 ab.

CAMISETAS CREPE, SE CORTAN Y confeccionan. Precios módicos, absoluta garantía. Informes al I-1868.
9363 11 Ab.

SE VENDE VIDRIERA DE OPORTUnidad, de tabacos, cigarros y quincalla bien situada por tener que ausentarse su dueño urgente. Se da muy barata. Razón Bernaza 47, Bodega, de 7 a 8 y de 12 a 2. S. Lizondo.
11701 4 ab.

ESTABLECIMIENTOS VARIOS

BENJAMIN GARCIA

AMISTAD 136, bajos. Telf. M-8743. El corredor más relacionado en el comercio, vendo y compro toda clase de establecimientos en 24 horas y fincas urbanas. Dinero al 6 y 7 0|0. Todo el que quiera vender, o comprar, venga a Amistad 136, Telf. M-8743 y será atendido. Benjamín García.

BODEGA

Vendo una en $6.000, Dando $4.000 de contado, 4 años de contrato; vende $70.00 diarios; alquiler $70.00, con una accesoria. Informes Amistad 136. Benjamín.

Habana

CAFES VEND.

Uno en $6.000 en la Habana; vende $90 diarios, buen contrato, no paga alquiler. Informes Amistad 136, Benjamín García.

KIOSCO VEND

Uno en el muelle; vende $25.00 diarios; 10 años contrato; alquiler $22.00 Informes Amistad 136. Benjamín García.

BODEGAS

Vendo una en Bernaza, cantinera; otra en Luz otra en Sol y otra en Villegas y vendo una en $1.500. Informes Amistad 136, Benjamín García.

BODEGAS VENDO

Una cantinera en Monte, $11.000, vende $100.00 diarios, cantina. Tiene siete años contrato. Informes Amistad 136, Benjamín García.

BODEGA

Vendo una en el barrio de Luyanó, vende $80.00 diarios. Tiene local para familia, 5 años contrato. Ultimo precio $2.500. Las hay de mercancías. Informan Amistad 136. Benjamín García.

CAFE VENDE $150 DIARIOS

Siete años contrato, no paga alquiler y sobran 100.00 Precio $15.000. Con $8.000 de contado. Informes: Amistad 136. Benjamín.

HOTEL Y CASAS DE HUESPEDES

Vendo un café, hotel restaurants y una casa de huéspedes en Prado; otra en Galiano y tengo otra en Amistad Informes Amistad 136, Benjamín García.

VIDRIERAS DE TABACOS

Vendo una en $2.500; vende $35 diarios; vendo otra en $1.800 y vendo una en $500.00. Informes Amistad 136, Benjamín García.

POSADA, VENDO UNA

En Egido, 43 habitaciones en $3.500. Deja todos los meses $600.00 Informes: Amistad 136, Benjamín García.

PANADERIAS

Vendo una en $17.000; hace 10 sacos diarios y de mostrador 150.00 diarios; Informes: Amistad 136, Benjamín García.
20 Abr.

Sastrería acreditada se vende con contrato, por embarcarse su dueño. Informan Habana 133.
11442 31 mz.

BUEN NEGOCIO, EN 6,250 PESOS CON 3 1|2 al contado, vendo bodega sola en esquina en el centro de la Habana, tiene mucho barrio y paga poco alquiler. Marín. Café San Rafael y Gervasio, de 8 a 12 y de 1 a 5.

DE OPORTUNIDAD BODEGA SOLA en esquina muy bien situada, mucho barrio, comodidad para familia, poquito alquiler en Jesús del Monte, precio para hacer negocio 2,700 pesos, si la ve la compra. Marín. Café San Rafael y Gervasio.

BODEGA PEGADA A VIVES CON gran contrato, 18 pesos alquiler, comodidad para familia, vendo en 3,500 con 2 al contado. Marín. Café, San Rafael y Gervasio, de 8 a 12 y de 1 a 5.

BODEGA EN CALZADA JESUS DEL Monte, cinco años contrato, poco alquiler, se da muy barata por embarcarse su dueño a España urgentemente. Se hace negocio primera oferta razonable. Garantiza 50 a 60 pesos venta. Café San Rafael y Gervasio.
15531 1 Ab.

CAFE SE VENDE

Lunch, vidriera tabacos, muy barato, para retirarse del negocio. Informes: Real número 175, al fondo de la botica, alticos, Marianao.
10811 6 ab.

M. TAMARGO

Bodega en Calzada de doble línea, ocho años contrato; paga $50 con comodidad familia, garantizo $80 de venta, mitad de cantina y tabacos. Precio $12.000, con $8.000 contado, resto plazos cómodos. Belascoain y San Miguel, café, de 2 a 5. Tamargo.

Bodega a una cuadra de Belascoain, buen contrato, poco alquiler. La doy en $6.000 con $2.000 de contado. Urge la venta por esoy doy facilidades. Belascoain y San Miguel, café, de 2 a 5. Tamargo.

Bodega con muchísimo vecindario, magníficas condiciones de contrato y alquiler; la doy muy barata por no ser del giro su dueño. $7.000 con $4,000 de contado. Si la ve la compra. Belascoain y San Miguel, café. De 2 a 5. Tamargo.

Badega. La mejor de la Habana, con relación a su precio en punto céntrico línea de tranvías, buen contrato. Se da en $5.500, con $3.000 de contado, por causas que le diré. Belascoian y San Miguel, café, de 2 a 5. Tamargo.

Bodega en $3.000 con la mitad de contado, es una ganga; venga a verme y se convencerá, con ese dinero no se puede encontrar mejor negocio. Belascoain y San Miguel, café, de 2 a 5. Tamargo.

Cafés, Fondas y Vidrieras de Tabacos. Soy el que mejores negocios tengo, tanto si usted quiere comprar como si quiere vender; venga a tratar conmigo. Café Guardarrama. Belascoain y San Miguel, de 2 a 5. Paulino Hernández.

Vidriera de tabacos. En precio razonable sin exageración; la vendo porque su dueño quiere cambiar de giro; está en un café y Restaurant que trabaja con actividad desde las 5 de la mañana hasta las 2 de la noche. Belascoain y San Miguel, café, de 2 a 5. Paulino Fernández.

Fonda con buen contrato y poco alquiler a una cuadra de Prado con magnífica clientela, venga a verme que es un buen negocio. Belascoain y San Miguel, café, de 2 a 5. Paulino Fernández.
10281 1 ab.

Compra y Venta de Créditos

BONOS DEL MERCADO

A buen tipo vendo 12 de $500 uno; y 20 Bonos primera hipoteca Ca. Servicios Públicos de Matanzas, (tranvía, acueducto y alumbrado, a bajo tipo. Pocito No. 7. Habana. M-2011.
11998 1 b.

BONOS DEL MERCADO UNICO

Se compran pagándolos a buen precio. Lealtad 32.
12035 3 ab.

CHEQUES ESPAÑOL y NACIONAL

Compro también las letras o giros y libretas y cheques del campo. Los pago al mismo precio. Compro cualquier cantidad. Hago el negocio en el acto contra efectivo. Manzana de Gómez, 211 Manuel Piñol.
10844 20 Ab

ABRIL 1 DE 1924

DIARIO DE LA MARINA

Precio: 5 centavos

DE DIA EN DIA

Un proyecto de Ley estableciendo el trabajo obligatorio, en caso de emergencia nacional, es considerado por la Federación Americana del Trabajo, como la cuestión más poco simpática que ho tenido que abordar el Congreso de los Estados Unidos.

Tiene difícil explicación esa incongruencia de que la Federación del Trabajo americano, considere algo repulsivo y el obligar a los ciudadanos a trabajar.

Nosotros sin embargo, aplaudimos el proyecto y si tuviéramos voz y voto en cualquier congreso presentaríamos, defenderíamos y votaríamos una proposición de Ley más rigurosa aun: obligando al trabajo, tanto en tiempo de guerra, como en época de paz.

La vieja Ley de Vagos, en una palabra.

Pomposamente anuncia el Departamento de Comercio de los Estados Unidos, que los Estados Unidos llevan invertidos en los países latino americanos, cuatro mil millones de dólares.

Nos han hecho ricos, sin género de duda.

Pero, para acabar de "epatarnos", sería bueno que nos dijesen también cuánto llevan rentado con esos cuatro mil millones.

El agua se ha puesto más cara que el vino en Budapest.

No especifica el cablegrama portador de esa noticia —que al pasar por los Estados Unidos debió parecer un cuento de las Mil y una noches— la calidad de ese vino que en Budapest resulta más barato que el agua.

Si se trata de esos Málagas, Riojas y Navarros que se andan vendiendo por la Habana a peseta la botella, aun a precio más barato que el del agua, nos parecerían caros.

Es difícil que París le quite a Londres el cetro de la elegancia masculina, por las mismas razones que Napoleón no pudo nunca llegar a saludar con el donaire de un Archiduque austriaco, pero el caso es que la capital francesa tiene ese propósito.

Lo malo será que como el hombre es un animal de costumbres, incluyendo al sastre, los sastres franceses, habituados a vestir a las señoras por el sistema de desnudarlas, puedan conservar esas tendencias en los nuevos modelos para la indumentaria masculina.

Con el inconveniente de que entonces muchos pollos "bien" acabarían por pasarlo mal a fuerza de cuchufletas.

Francia está dispuesta a permitir el ingreso de Alemania en la Liga de las Naciones... y a probar un cañón monstruo (el Super-Bherta) de 125 millas de alcance.

Todo lo cual hace pensar que lo de la Liga de las Naciones, no tiene tanta importancia como lo de la Liga de los Cañones.

Tendremos pronto otra carrera automovilista.

Probablemente con un premio especial para la máquina que se vuelque menos veces en el recorrido.

DEFUNCIONES

Relación de las defunciones anotadas el día 31 de marzo de 1924:

Olga Cabrera, de la raza blanca, de 3 años y medio de edad. Rodríguez 57. Bronquitis.

Argimiro Cabrera, mestizo, de 35 años de edad. Misión 114. Tuberculosis Pulmonar.

Juan S. Gómez, de la raza blanca, de 59 años de edad. Lealtad 114. Septicemia.

Cristina Santos, de la raza blanca, de 80 años de edad. E. y 11, Vedado. Ulcera del Estómago.

Graciela Escoriaza, de la raza negra, de 3 años de edad. Aramburo 1. Bronco neumonía.

Basilio Rodríguez, de la raza negra, de 68 años de edad. Hospital Calixto García. Arterio Esclerosis.

Eulalio Pérez, de la raza blanca, de 46 años de edad. Hospital Calixto García. Caquexia.

Ignacio Mariño, de la raza blanca, de 29 años de edad. Tejar y Puentes. Rotura del Corazón.

Román Mencía, de la raza negra, Cerro 651. Gangrena.

Inés Socarrás, de la raza blanca, de 30 años de edad. Marqués de la Torre (sin número). Cáncer.

Diego Rodríguez, de la raza blanca, de 77 años de edad. Hospital Mercedes. Caquexia.

Tomás Collazo, de la raza blanca, de 57 años de edad. Estrada Palma 13. Bacilosis generalizada.

María E. Feliciana, de la raza blanca, de 40 años de edad. Reparto Alturas del Vedado. Bronquitis.

Rufino Urfe, de la raza negra, de 82 años de edad. Bayona 5. Arterio Esclerosis.

José Agustín Más, de la raza blanca, de 68 años de edad. Jesús Peregrino 26. Afección Cardíaca.

Ibrahín Busquet, de la raza blanca, de 3 años de edad. Jesús del Monte 479. Tumor Neoplásico.

Abelardo Hernández, de la raza blanca, de 2 meses de nacido. Príncipe 8. Gastro Enteritis.

Ceferino Suárez, de la raza blanca, de 31 años de edad. Covadonga. Tuberculosis Pulmonar.

Celestino Fernández, de la raza blanca, de 66 años de edad. 14 y 19, Vedado. Grippe.

Graciela Valdés, mestiza, de 17 años de edad. Gervasio 130. Tuberculosis Pulmonar.

Luz María Amerelta, de la raza blanca, de 3 años de edad. Lombillo 3. Pleuro neumonía.

La Gentil Canzonetista Visito Ayer Nuestra Redacción

La gentil tonadillera Teresita Zazá, que ayer visitó nuestra Redacción, acompañada del señor Miguel Baguer.

Hemos recibido la grata visita de la joven y bella tonadillera Teresita Zazá, que inaugura hoy su temporada en la Habana.

Zazá "la de los ojos verdes", como es conocida en el mundo del arte; es una mujer de sugeridora belleza y singular elegancia. Su sola presencia en la escena bastará para inclinar el ánimo del público en favor de su arte.

Desde el punto de vista artístico la gentil canzonetista viene precedida de juicios muy elogiosos emitidos por la prensa suramericana. Largas jornadas por tierras de la América Meridional —por la Argentina, especialmente— la acreditan como una artista del "couplet" fina y original.

Sea bienvenida y que el triunfo la acompañe durante su actuación entre nosotros.

CONFERENCIAS EN EL FOMENT CATALA

El jueves próximo a las nueve de la noche ofrecerá en los salones del Foment Catalá una conferencia el poeta mejicano señor León Osorio.

Se propone el doctor Osorio refutar en su conferencia determinadas apreciaciones de la señora Belén de Sárraga.

Las invitaciones para este acto, que ha de resultar lucidísimo, las distribuye el Foment Catalá.

MI ULTIMO TRIBUTO A GIRALT

INTIMIDADES Y REGUERDOS

De los viejos catalanes del DIARIO DE LA MARINA, ya solo queda el veterano Ramón Grau, pues Enrique Coll es un joven. Cayó para siempre Don Pedro, el enciclopedista, que sabia de todas las cosas y otras muchas mas, como decía Villergas, no obstante su encogimiento por exceso de modestia innata.

Es posible que Giralt haya sido el hombre que ha leído mas en Cuba: fué inagotable su deseo de empaparse de literatura, ciencias, astronomía, inventos, novedades y antiguallas de todo género. Era ordenado, meticuloso, ahorrativo y coleccionista. Registraba antes de acostarse, las notas mas salientes de su vida, en una página diaria. En el fajo de libretas se puede saber, en cualquier fecha, lo acontecido en la atmósfera, el hecho social, las personas con las que habló, lo escrito por él durante el día y que sensación le pareció digna de anotarse. Una duda acerca de la antigüedad le obligaba a consultar un sin fin de librajos, hasta persuadirse de estar bien documentado.

En el banco del herrero, con la lima en la mano, unas veces y dándole al yunque otras, hizo sus primeros ahorros y con ellos compró libros para satisfacer su ambición por saber. De los tipos que presentó Marden, ninguno llega al mérito personal de nuestro amigo desaparecido. Cuando alcanzó coger el tira-líneas del gran Albear, se sentía envanecido en su fuero interno, al verse redimido de la fragua y del trabajo corporal.

Y así fué su vida de constante abnegación para robustecer su pensamiento y convertirse en lo que llegó a ser: un periodista completo, crítico a conciencia, poeta con elevación, gacetillero ameno, tratadista con la serenidad madura, desenterrador de cosas vetustas con placentero deleite, siempre original, siempre humilde, creyéndose inferior a los demás, cuando pudo tener mejor desplazamiento social, si hubiesen concurrido en él condiciones de acometividad y engreimiento a lo cual era negado por natura.

Al contacto de su amistad sentí nacer en mí el amor a la literatura catalana. A él le debo conocer "La Atlántida" de Verdaguer, cuando fundo un semanario con este título. Le ayudé a publicar "L' Almogaver" del 85 al 88 y desde entonces data el respeto amistoso no entibiado hasta su muerte.

Su ambición era vivir en un laboratorio, o servir al P. Viñes, en el Observatorio de Belén. Para rector del Archivo de Simancas no tenía precio. Más, como esto no podía alcanzarse, se encariñó, con una ambición insistente, en colocarse en una empresa afianzada, que le redimiera, de una vez, de toda posible desventura en su acomodo. Quería trabajar con reposo, sin la duda de reveses de nóminas. A conseguir esta noble ambición, dirigió cuantos esfuerzos espolearon su carácter apocado.

—Si lograse entrar en el DIARIO DE LA MARINA, estaba resuelto el problema de mi vida, me decía.

Y cuando ya tocaba el cielo con las manos, sobrevino un incidente, fatal para el soñador de su felicidad. En un diario integrista se publicó un artículo furibundo contra D. Nicolás Rivero. Inquirió, como es natural, el Director del DIARIO de que pluma partía el tiro y se lo achacaron, tal vez sin malicia, al inocente don Pedro Giralt, ignorante, en absoluto, del artículo, del autor y, sobre todo, de cerrarsele la puerta de su Providencia.

Andando los días, y sin querer, pude llegar al descubrimiento de la verdad. Hablé con don Prudencio Rabell. Como en un acto de confesión le nombré el autor del artículo a base del silencio. Yo no delataba: rescataba un inocente cautivo que era Pedro Giralt. Entonces el señor Rabell conferenció con don Nicolás Rivero y desde aquel día, Giralt ha figurado en la redacción de éste DIARIO.

Sin más recursos que su pluma, sin entradas directas ni indirectas de ningún género, acumuló ahorros para adquirir la casa en que vivía. Después iba haciendo acopios de migajas en la alcancía. Cuanto había algo decoroso, lo llevaba al Banco. Queriendo darse la sensación de previsor, lo dividía entre el Español y el Nacional. Unos quinientos pesos tenía en cada instituto de crédito cuando vino la hecatombe financiera y le llevó el dinero más sagrado que puede tener un periodista, porque además de la particularidad ahorrativa, estaban destinados aquellos pesos de sangre y sudores, a dar una vuelta a su tierra.

Somines quiso hacer una suscripción entre los amigos para facilitar esta visita a la madre patria. La gerencia del DIARIO, al enterarse de tal propósito, opuso su veto en redondo. Después notificaron a Giralt que la administración había resuelto y estaba dispuesta a sufragarle los pasajes sosteniéndole el sueldo cuando quisiera, en atención a los servicios prestados y a su desgraciado contratiempo económico. Pero la enfermedad persistente, tenaz, implacable, cambió el rumbo de os destinos y en vez de alcanzar la dicha de contemplar el Campanario de su pueblo y registrar el Museo-Biblioteca de Balaguer, la Parca arrebató aquella vida de trabajo y de humildes ilusiones, y los huesos de Giralt, con su cuerpo embalsamado por decreto de su voluntad, para no sufrir errores de vida o muerte, fueron en viaje eterno a la paz del Señor.

Cuando la losa de mármol, pesada como plomo, cerraba el sepulcro y sobre la lápida fatal descendían, del carro fúnebre las flores de los compañeros, de sus familiares y amigos, yo pensaba, entristecido que debajo de aquel mármol yacía un hombre de una vida ejemplar y de alma pura, un gran periodista modelo de sencillez, espejo de virtudes públicas y privadas, un anciano honrado, un hombre bueno; en una palabra: un justo.

Su aun reciente, pero "el último fondo" que escribió para el DIARIO, espontáneamente celebrado por D. Antonio Escobar desde New York, fué un trabajo muy español y regionalista. Era un eco en armonía con el sentimiento compartido por la mayoría de los catalanes en Cuba: Era en defensa de nuestra lengua que no es, como algunos se empeñan en querer, una contraposición española, sino un factor de la España grande, sin la asimilación detestable de los que tienen ojos y no quieren ver.

Dios acoja el alma de Giralt en su santo seno, pues en la tierra, a pesar de haber escrito diariamente por espacio de medio siglo, no tuvo nunca siquiera un simple enemigo.

Fué un buenaventurado de talento.

De él es el Reino de los Cielos.

José AIXALA.

POSTALES PARISIENSES

AL MARGEN DEL CONGRESO DE LISBOA

Charlando durante el viaje con los próximos compañeros de Congreso, sobre los puntos de vista, que el Doctor Salvador de la Plaza y yo sustentamos, y que he de presentar en su oportunidad a su aprobación, me explicaron, porqué motivos han sido invitados para representar a sus países respectivos, los corresponsales de los grandes periódicos acreditados en París: un periódico de gran circulación es el eco y guía de la opinión de sus lectores.

Además, como la política interior está absolutamente excluida de éstos Congresos, queda a los citados corresponsales hacer labor patriótica.

Sería inconcebible esperar lo contrario. Los acuerdos que se adopten han de ser de común interés para todos los grupos latinos y ellos no serán en beneficio de periódicos representados únicamente, sino de la prensa toda de cada nación.

Conviene insistir en éste extremo.

Por ejemplo, la representación en los periódicos latinos de artículos y noticias que beneficien a los pueblos latinos potestativa de todos los periódicos de cada nación latina, no beneficia ni perjudica a los periódicos representados ni a los ausentes.

Conviene fijarse en lo imposible que resulta estar representados todos los periódicos de cada país, incluyendo los de segunda y tercera clase de limitada circulación.

Para estar en contínuo contacto; para resolver los asuntos de menor cuantía y gestionar los de importancia; para vigilar la buena marcha del Buró Permanente, se necesita que representen la prensa de su país los corresponsales residentes en París, que es donde dicho Buró radica.

Con nosotros viaja el señor Barreto, enviado especial de un periódico del Brasil. El Licenciado Padilla, representa diez y siete periódicos de su país. La prensa del Ecuador, ha designado al notable literato Gonzalo Zalcunvide, Ministro Plenipotenciario en Francia, porque es a la vez que Diplomático, dilecto Embajador de las letras de su país.

El talentoso y bien conocido escritor argentino Alejandro Sux, representará a Méjico, porque el otro corresponsal de grandes periódicos mejicanos acreditado en París, es dinamarqués. En casos especiales los demás ostentamos la representación normal y lógica. Todos llevamos el mejor deseo de hacer que nuestra patria respectiva, juegue un airoso papel, y confiamos en que las asociaciones de la prensa ratifiquen las designaciones hechas por el Buró Permanente de la Prensa Latina.

En el Congreso de Lión—Febrero 1923,—Cuba no estuvo representada. Ignoro si se la invitó y si la prensa cubana solicitó el puesto a que tenía derecho. Esta vez obtuvo la representación de Cuba el DIARIO DE LA MARINA, por ser el decano y tener acreditado en París un redactor en activo servicio y ser éste cubano.

Mis compañeros de viaje y de Congreso están dispuestos a ayudarme en la proposición de hacer que sean representados los "Grupos Latinos". Puerto Rico la isla hermana es latinísima y su prensa es en su mayoría latina.

Filipinas tiene personalidad latina, allí se habla español y fueron españoles sus civilizadores. La prensa de Filipinas, pues debe ser invitada en los próximos Congresos. Del mismo modo los periódicos italianos y españoles que se editan en New York.

Los periódicos son los portavoces de los sentimientos y de las ideas. Con estos Congresos se perfila una nueva diplomacia ante la decadencia de la actual: los enviados de la prensa.

Antiguamente que no existía el Cable ni la Telegrafía y Telefonía sin hilos, los gobiernos escogían hombres de responsabilidades y experiencia que los representasen con plenos poderes y de sus decisiones se hacía solidario el país entero.

Hoy consultan contínuamente los asuntos a los respectivos gobiernos y casi casi hasta los Embajadores y Ministros Plenipotenciarios, son meros "enviados" o "vanguardias".

La diplomacia actual realiza muy provechosa labor comercial. Las cuestiones económicas son de mayor transcendencia. Un buen tratado comercial apaga los recelos y antagoninsmos de los pueblos.

El otro aspecto de la diplomacia es el de la propaganda. La simpatía y acercamiento de las naciones no se consolidan únicamente con discursos protocolares y ceremonias palatinas, recepciones, banquetes y brindis.

La prensa es el vehículo más poderoso. Estos Congresos de la prensa latina tienden al acercamiento espiritual e intelectual de los pueblos de común origen y común originaria civilización. Vamos a ayudarnos mutuamente y mientras llegamos a acuerdos transcedentales — siempre fuera de la política — conviene definir nuestro árbol genealógico, para asombrar al mundo mostrándole cuan grande y prestigiosa es nuestra familia y vinculados como estamos por las proezas de nuestros comunes antepasados, extrañas intromisiones, y evitando sentiremos el simultáneo anhelo de engrandecernos y elevarnos.

Armando R. MARIBONA.

LA COMUNICACION DE LAS ANTILLAS INGLESAS CON SU METROPOLI

LONDRES, marzo 31.

La Cámara de los Comunes autorizó hoy el gasto de cuatrocientas mil libras esterlinas para el establecimiento de un sistema de comunicación cablegráfica e inalámbrica en las Antillas Inglesas y en la Guayana Inglesa.

El objeto de este gasto es poner en comunicación las posesiones inglesas con la madre patria e impedir que las comunicaciones imperiales caigan en manos de extranjeros.

J. H. Thomas, ministro de las Colonias, dijo que el dinero no era un donativo sino un préstamo por un período de treinta años. Algunos de los cables propuestos—agregó el Ministro—, estarán en operación en el otoño y el sistema completo estaría funcionando para junio del año próximo.

diante contrato con los intereses particulares, el gobierno recibirá la paga en francos suizos.

DE AGRICULTURA

LA LEY DEL CIERRE

Por la Dirección de Comercio, de la Secretaría de Agricultura, Comercio y Trabajo, se ha remitido una circular, a los Alcaldes de los distintos Términos Municipales, recordándoles la obligación en que están de hacer cumplir la Ley del cierre.

MULTAS CONDONADAS

En breve se publicará en la Gaceta Oficial, un Decreto, por el que se condonan las multas pendientes, o impuestas y no impresadas, por el concepto de tumba y desmoche de Palmas.

Reales infringiendo el Decreto número 772, de 24 de Marzo de 1923.

VEANSE LAS SOCIEDADES ESPAÑOLAS EN LA PAG. 10

LAS RENTAS DEL GOBIERNO DEL NORTE DE IRLANDA

BELFAST, marzo 31.

El gobierno del Norte de Irlanda ha percibido una renta sobrante, después de los gastos, de 46.768 libras esterlinas para el año que terminó hoy.

El gobierno de Ulster ha podido pagar como contribución imperial para 1922-23 y 1924, 4.770.000 libras esterlinas, o sea un exceso de cuatrocientas mil libras sobre el presupuesto.

GRAN CONCURSO NACIONAL
JABON CANDADO

EXCLUSIVAMENTE

ENTRE LOS LECTORES DEL "DIARIO DE LA MARINA"

$14,600 EN EFECTIVO - 1,560 PREMIOS ANUALES

RESULTADO del 1er. SORTEO Celebrado el 10 de Marzo

Miguel A. Gutiérrez
Amistad 96, Habana
Segundo Premio, $250.00

Emiliano Candales
Villegas 90, Habana
Quinto Premio, $25.00

Señorita María Coedo
Remedios
Primer Premio, $500.00

Florentino Vigil
Camajuaní
Cuarto Premio, $50.00

El señor José Cazar de Pila número 4, Habana, agraciado con el tercer premio de $100.00. No envió su fotografía.

NUEVO SORTEO PARA EL DIA 10 DE ABRIL

1º—Córtese el cupón que aparece al pie y cuando tenga reunidos 20 envíelo por correo al Concurso Jabón "Candado", Apartado 301, Habana, o llévelos personalmente al Departamento de Anuncios del DIARIO DE LA MARINA, Prado 103 o la Fábrica del Jabón "Candado", Calzada de Buenos Aires, o en la Calzada del Monte 320.

2º—Por cada 20 cupones se entregará un recibo de opción a nuestros premios.

3º—Tendrán derecho a los premios exclusivamente los consumidores del Jabón "Candado" y los lectores del DIARIO DE LA MARINA.

4º—Los sorteos se celebrarán los días 10 de cada mes y de acuerdo con los premios mayores de la Lotería Nacional.

5º—Se repartirán 130 premios haciendo un total de $1.235.00 mensuales.

Córtese por esta línea

GRAN CONCURSO NACIONAL
JABON CANDADO
Para los consumidores del Jabón "Candado" y a los lectores del DIARIO DE LA MARINA
20 de estos cupones le darán opción al sorteo

Córtese por esta línea

Córtese por esta línea

DE HISPANO AMERICA

COLOMBIA

PROGRESOS EN EL SERVICIO TELEFONICO

Acaba de instalarse un equipo telefónico antiparlante para dejar en su más completa perfección el servicio entre Bogotá, Girardot, Ibagué, Honda, Tunja, Chiquinquirá, Vélez y las poblaciones intermedias.

La prueba se hizo ante numerosos concurrentes y fué completamente satisfactoria.

Estos aparatos amplificadores de la voz, permiten oír a muy largas distancias y con absoluta claridad de detalles cualquiera especie de comunicaciones.

Los concurrentes hablaron así durante mucho rato con las personas que habían sido invitadas para la misma prueba en las Oficinas de Giradot y Chiquinquirá, que se hallan distantes muchas leguas de Bogotá, por la vía Occidente, la una, y hacia el Norte la otra.

Despues de sus conferencias y felicitaciones, los presentes en cada Oficina obsequiaron a sus distintas interlocutores con una audición de selecta música nacional, ejecutada por estudiantina; ésta música se oyó en cada lugar tan claramente, como si allí mismo se tocara.

En Manizales y en Medellín se instalarán próximamente los mismos aparatos y en las principales ciudades de los otros Departamentos se pondrán aparatos receptores, conexionados con el servicio radiográfico, para que puedan transmitirse y recibir simultáneamente las comunicaciones en la mayor parte del país.

El desarrollo para un amplio servicio telefónico, se ha principiado a construir una nueva línea entre Bogotá y Medellín.

UN GRAN PROYECTO EN CUNDINAMARCA

El famoso ingeniero Thurner, de la casa alemana **Julius Berger Consortium**, que ha realizado notables obras y que últimamente ha hecho los estudios y proyectos para mejorar las condiciones del río Magdalena, acaba de presentar los trabajos y presupuestos relativos a un proyecto sobre la desecación de la extensa laguna de Fúqueno.

Se ha considerado que ésta obra dejaría libres, para beneficiarlas en agricultura y ganadería, unas 25 mil fanegas de tierra sumamente fértil, y que se fomentarían allí grandes empresas y negocios.

La desecación se haría por medio de un túnel, a través de una cordillera que separa la laguna de los valles vecinos.

En la forma proyectada, quedaría reducida la laguna a una porción pequeña en el circuito de su mayor profundidad.

Por un sistema de compuertas, podría aprovecharse una porción de agua suficiente para irrigaciones. Las otras aguas de la laguna, al salir por el túnel, irían a regar extensos valles, y se formaría en éllos una caída extraordinaria por su fuerza muy superior a la caída del Tequendama, y capaz de desarrollar más de trescientos mil caballos.

Naturalmente se instalarían plantas eléctricas para producir toda la fuerza y luz necesarias para las empresas que allí se fundaran, como también para iluminanr y dar energía motriz a decenas de poblaciones.

El presupuesto indica un costo muy considerable, pero la empresa, si se acomete, será la más importante de Cundinamarca.

Se encargaría la ejecución de los trabajos a la Casa Berger, que ha realizado obras de tanta fama como el canal de Kisl.

RENTAS EN EL VALLE

En el Departamento del Valle, las rentas del Gobierno han aumentado en 210.980 pesos, sobre el cómputo que había hecho la Asamblea. El servicio público se paga estrictamente al día y la oficina del Tesoro Departamental tiene en caja un superavit de $895.000.

UNA MISION PEDAGOGICA

Había recomendado el Gobierno a sus Agentes diplomáticos en Francia, Suiza y Bélgica, que estudiaran e informaran en cuál de esos tres países podría conseguirse en mejores condiciones la Misión Pedagógica, que se ha acordado llevar a Colombia, para que estudie el estado de la instrucción pública en todos sus grados y presente los necesarios proyectos de reforma.

La Misión ha sido contratada en Bélgica y constará de tres miembros.

El Ministerio respectivo ha dado las órdenes para que élla pueda emprender su viaje lo más pronto posible.