TIEMPO PROBABLE PARA HOY
Secretaría de Agricultura
Buen tiempo.
Iguales temperaturas.
Lloviznas.
La nota del Observatorio en la página diez.

DIARIO DE LA MARINA

EDICION DE LA MAÑANA
24 PAGINAS 5 CTS

ACOGIDO A LA FRANQUICIA POSTAL E INSCRIPTO COMO CORRESPONDENCIA DE SEGUNDA CLASE EN LA ADMINISTRACION DE CORREOS DE LA HABANA.

AÑO XCI — LA HABANA, VIERNES, 9 DE NOVIEMBRE DE 1923.—SANTOS ORESTES Y TEODORO, MARTIRES. — NUMERO 313

PREDICE LA DESTRUCCION DE MEJICO, EL DIA ONCE DE ENERO PROXIMO, EL MISMO SABIO QUE ANUNCIARA EL ENORME CATACLISMO DEL JAPON

ESTA TRAGICA ASEVERACION HA SIDO RATIFICADA POR OTRO SABIO AMERICANO, MR. WHEELER, CREANDO UNA HONDA E INTENSISIMA ALARMA EN TODA LA NACION

SIGUE CADA VEZ MAS GRAVE LA SITUACION EN VERACRUZ

(Cablegramas Exclusivos del DIARIO DE LA MARINA, Recibidos por Nuestra Estación Radiotelegráfica Durante la Noche de Ayer)

CIUDAD DE MEJICO, noviembre 8.

"México será destruído el 11 de Enero próximo". Así lo ha vaticinado un sabio norteamericano, el mismo que predijo los terremotos en el Imperio Japonés.

También otro sabio de los Estados Unidos, Mr. Wheeler, corrobora tan tremenda predicción diciendo que Méjico quedará reducido a escombros en la fecha que se menciona. La noticia, publicada en los periódicos de esta Capital, ha producido intenso pánico entre los elementos aprensivos.

SE CREE QUE MAÑANA EMPEZARA LA HUELGA

CIUDAD DE MEJICO, noviembre 8.

En esta capital se cree que mañana estallará la huelga de tranviarios, puesto que a media noche se termina el plazo concedido para la aceptación de las demandas de los "Rojos".

El Gobierno del Distrito Federal se halla dispuesto a conceder ayudas y garantías a los trabajadores y empleados que deseen trabajar.

Por su parte la Unión Sindicalista de la Compañía, asegura que, si realmente estallara la huelga, no se interrumpirá el tráfico de trenes.

EXCURSION DE NORTEAMERICANOS

CIUDAD DE MEJICO, noviembre 8.

La numerosa excursión de americanos anunciada desde hace días, llegó anoche a esta capital, habiéndose hospedado en uno de los mejores hoteles metropolitanos. Se sabe que estos excursionistas son hombres de negocios que quieren relacionarse con comerciantes nacionales a fin de intensificar más las relaciones comerciales entre Méjico y los Estados Unidos.

LA SITUACION EN VERACRUZ

CIUDAD DE MEJICO, noviembre 8.

El aspecto más grave que haya podido asumir el conflicto suscitado en Veracruz entre los trabajadores de la Liga Marítima y los Confederados

(Continúa en la pág. TRECE.)

NUEVE NAUFRAGOS CUBANOS SALVADOS POR COMPATRIOTAS

KEY WEST, noviembre 8.

MARINA, Habana, Cuba.

Esta noche han sido traídos a este puerto por la goleta cubana "Estela", nueve tripulantes de la goleta también cubana "Carmen Ríos", naufragada a cuatro millas al Norte de las Tortugas.

El capitán del barco náugrago nómbrase Juan Román y dice que salió de la Habana a la pesca el día 17 de Octubre.

La goleta naufragó el día 4 del mes en curso y los referidos náufragos se sostuvieron varios días comiendo cobos crudos hasta que fueron auxiliados por la "Estela".

El capitán de ésta se nombra Ramón Anca.

5 cts. Costará NUESTRA EDICIÓN DOMINICAL

Desde el 11 del actual.
Y constará, además de las secciones ordinarias, de
Un suplemento en rotograbado.
Un suplemento literario.
Un suplemento en color sobre asuntos sportivos.
En nuestro deseo de que pueda llegar a todos esta edición, por la que tanto interés muestran todas las clases sociales, aumentaremos su tamaño y servicios, rebajando su precio a la mitad.

CON SU EDIFICIO REMOZADO INAUGURARA LA CAMARA EL NUEVO PERIODO LEGISLATIVO

VAZQUEZ BELLO, PRESIDENTE DE ESTE CUERPO, LOGRA QUE CONTINUEN LAS OBRAS ALLI

LA BIBLIOTECA PARA OBREROS

Es probable que el próximo lunes doce, sea inaugurada en la Cámara la Segunda Legislatura del Undécimo Período Congresional.

Las reuniones de distintas asambleas políticas en provincias impidieron a los Representantes regresar a la capital, pero ya efectuadas, la mayoría de ellos concurrirá al inicio de las labores legislativas. El Presidente de la Cámara, doctor Vázquez Bello, cursó ayer telegramas a todos los Representantes ausentes, encareciéndoles su asistencia a la sesión del próximo lunes.

Durante el breve receso que ha disfrutado el Congreso, la incansable actividad del doctor Vázquez Bello dedicó toda su atención al mejoramiento del edificio que ocupa el Congreso Colegislador que tan dignamente y con tanto acierto preside.

Realmente, el local que ocupa nuestra cámara popular no correspondía al progreso de la República ni a su adelanto cultural.

En todos los países, aún en los más modestos, se presta preferente atención al ornato y confort del edificio en que se asienta el primordial Poder del Estado, porque desde luego que ha de constituír un principal lugar de visita para el tourista, que juzgará del adelanto del país por la belleza de sus monumentos y el adecuado establecimiento de sus dependencias.

En el nuestro, desgraciadamente, bien fuese por la perspectiva de la terminación del Capitolio, que parece condenado a ruina eterna; bien por la carencia de crédito, cuando se invierten cuantiosas cantidades en obras de menos importancia, o quizá por un inexplicable descuido, el edificio de la Cámara de Representantes no reunía las indispensables condiciones que requiere el local de un Parlamento.

El doctor Vázquez Bello, al asumir la Presidencia, se propuso remediar esas deficiencias, y logró la obtención del crédito que en un principio se le negaba, pues la Cámara, tan pródiga en la concesión de cantidades para otros fines, siempre se mostró remisa a la otorgación de los que élla necesitaba.

Las obras del edificio anexo, amenazadas de convertirse en ruinas, se iniciaron inmediatamente y ya casi tocan a su fin.

El resto del edificio también ha sido objeto de grandes mejoras, principalmente su Salón de Sesiones, en el que se ha instalado un modernísimo sistema de aeración, que tan-

(Continúa en la pág. DIECISEIS)

DECLARACIONES DEL GENERAL PRIMO DE RIVERA AL DIARIO DE LA MARINA

El Marqués de Estella, Dictador de España, ha hecho al doctor Cantero, que se acercó a él en representación del DIARIO DE LA MARINA, unas declaraciones muy importantes que publicaremos en la edición del próximo domingo.

Se trata en ellas de asuntos hispano-cubanos: emigración, relaciones comerciales, cuestiones culturales y patrióticas, etcétera.

Con las declaraciones entregó el General Primo de Rivera un retrato y un autógrafo que aparecerán con el escrito del doctor Cantero en ese número dominical.

BLASCO IBAÑEZ EN NUEVA YORK

(LA INTERVIEW MAS INTIMA CELEBRADA CON EL NOVELISTA) LA GRANDEZA DE BLASCO.— TEMOR ANTE LOS IDOLOS.— EDITORES Y LIBREROS.— PIERDE UN MILLON DE PESETAS.— HAY QUE COMPRAR BILLETES DE FERROCARRIL.— MR. HUNTINGTON Y UN ERROR DEL NOVELISTA.— UN LIBRO Y OTRAS TRIQUIÑUELAS.— BLASCO IBAÑEZ MILLONARIO.— VIAJE ALREDEDOR DEL MUNDO.

Ha llegado a Nueva York Vicente Blasco Ibáñez. Llegó silenciosamente. Los pueblos libres apostrofaron a la Alemania militarista cuando la pluma del escritor trazó sobre el papel rasgos pavorosos y llenos de angustia. Relincharon los cuatro caballos del Apocalipsis y al instante el mundo tuvo convulsiones dolorosas. Por los campos yermos iban desfilando turbas vesánicas, ebrias y soeces.

Llegó don Vicente silenciosamente En el hotel Mc Alpin, piso 6, cuarto 642, hemos hablado con él. Vestía **pajamas** de raso. Sobre una mesita, colocada al lado de la puerta, emborronaba cuartillas...

Estamos frente al novelista. Su grandeza no afecta a nuestra pequeñez. Blasco ha pasado a la historia. Escribió páginas bellas en "La Maja Desnuda". Ahora escribe para el cine, y su decadencia literaria empieza cuando los editores americanos le brindan pirámides de oro... El novelista nos mira atentamente. No nos recuerda. Después de saludarle inquiere:

—¡Usted es!... ¿Qué deseaba?

No tardé en responder, a esta pregunta brusca, y, antes de decir mi nombre, me vino a la mente la idea de "hacer un chiste".

—Soy Julio Camba.

Había yo escrito a Blasco Ibánez pidiéndole su opinión sobre la revista "Renacimiento". No me interesaba saludar a Blasco Ibáñez. Hay gentes que miran a estos ídolos con un respeto profundo. Creen que llegan al pináculo con resplandores de gloria, y los juzgan como señores excepcionales, domadores de muchedumbres, que esclavizan los astros con la fuerza magnífica de su númen. Las cosas más vulgares y mediocres sólo caben en los cerebros gigantes, y, por regla general, a los sabios debemos todos los lugares comunes. Blasco Ibáñez, como novelista, no representa el movimiento cultural de una época. En íntimo contacto con la plebe, produjo obras de carácter revolucionario, y estas obras —exceptuando las que ahora dedica al cine— son la apoteosis de la dinamita y de la vida anárquica... No queríamos visitar a Blasco Ibáñez. Pero él—que sin duda olfateó otro cosa—se salió por la tangente con esta carta: "Distinguido

(Continúa en la pág. DIECISEIS)

MENOR HERIDO MUY GRAVEMENTE POR OTRO CHICUELO

HUBO QUE PRACTICARLE A LA VICTIMA GRAVE OPERACION TREPANANDO EL CRANEO

HOMBRE MUERTO EN REYERTA

OTROS SUCESOS DEL INTERIOR DE LA REPUBLICA ENVIADOS POR LOS CORRESPONSALES

(Por Telégrafo.)

Matanzas, noviembre 8.

DIARIO.—Habana.

Al explotarle una lámpara de petróleo en su domicilio, finca Ibarra, en Guanábana, a la joven de 16 años Natividad Piloto Rodríguez, causóle extensas quemaduras de primer, segundo y tercer grado, diseminadas por el cuerpo, siendo asistida en la Estación Sanitaria de esta ciudad, certificándose de grave su estado.

Refirió Natividad que el hecho ocurrió al tratar de llenar la lámpara de líquido.

—Los menores Humberto Molinet, mestizo, natural de Matanzas, de 10 años de edad, y Victoriano Graupera, negro, natural de Matanzas, de la misma edad y vecinos de San Carlos 4 y San Francisco 42, sostuvieron una reyerta a pedradas, sufriendo una grave fractura en el hueso frontal a causa de dicha reyerta el menor Humberto.

Fué asistido en la Estación Sanitaria, por los doctores Font, Tió, Trelles, Maedo y Loredo, haciéndosele la trepanación del cráneo, y siendo trasladado después al Hospital Civil en grave estado.

El agresor fué entregado a sus familiares, mientras se le ordene comparecer ante el Juzgado de Instrucción.

—Hoy celebró su onomástico el Obispo de esta Diócesis, Monseñor Severiano Sáinz, efectuándose, con tal motivo, una brillante recepción en el palacio episcopal, a la que asistió la representación de la Asociación de Corresponsales, que fué finamente agasajada por el querido prelado.

A dicho acto concurrieron otras distinguidas personalidades.

Reiteramos nuestros votos por su ventura personal.

Gómez.

LOS NORMALISTAS DE ORIENTE DAN GRACIAS A NUESTRO DIRECTOR

(Por Telégrafo.)

Santiago de Cuba, noviembre 8.

(Continúa en la pág. DIECISEIS)

LA REUNION POLITICA DE AYER TARDE EN EL GOBIERNO PROVINCIAL

Importante Moción del Doctor Miguel Mariano Gómez. Un Tono de Alta Cordialidad Imperaba

Por iniciativa del Gobernador de esta provincia, Comandante Alberto Barreras, ayer tarde se reunieron en su despacho oficial las representaciones parlamentarias provincial y municipal del Partido Liberal en la Habana, a fin de cambiar impresiones sobre el actual momento político.

A la reunión concurrieron los Senadores doctores Manuel Varona Suárez y Antonio Gonzalo Pérez, los señores Representantes a la Cámara, doctor Miguel Mariano Gómez, Pedro Herrera Sotolongo, Viriato Gutiérrez, Lorenzo Fernández Hermo, Alfredo Hornedo, los Consejeros de la provincia, señores Ernesto Menció, Antonio Ruiz, Severiano Pulido, Manuel Vega, y Alberto Ruiz; los Alcaldes municipales de Regla, doctor Antonio Bosch; de Guanabacoa, Joaquín Massip; De Alquízar, Julio V. Collazo; de Güines, Cayetano González; de La Salud, Ricardo Morejón; de Melena, Herminio García; de Caimito, Miguel Angel Castro; de Batabanó, doctor Antonio Pérez Olivera; de Nueva Paz, Ismael Martínez; y de Bauta, doctor José Valladares.

Presidió la reunión el Comandante Barreras, que expuso a los reunidos el objeto de la convocatoria, en congruencia con los deseos de varios de los allí presentes, iniciándose así un amplio cambio de impresiones, en el que analizó y comentó, serenamente, la actual situación política del Partido Liberal, manifestándose todos de acuerdo en que procedía dirigir en forma adecuada y de conformidad con los estatutos del propio Partido Liberal, una moción al Comité Ejecutivo Provincial, comprensiva de aquellos deseos.

(Continúa en la pág. DIECISEIS)

POR LA DESCONGESTION DEL TRANSITO DE JESUS DEL MONTE Y LA VIBORA

Medidas que en una Visita al DIARIO ha Prometido el Señor F. Cuéllar a Nuestro Director

Ayer tarde visitó el Ingeniero Jefe de la Ciudad, señor Francisco Cuéllar, a nuestro Director, doctor José I. Rivero, con el que celebró un amplio cambio de impresiones sobre asuntos de gran interés urbano.

Especialmente se trató de las serias dificultades con que tropieza el tránsito público en la Calzada de Jesús del Monte, y de las obras de urgente necesidad para facilitar el acceso por esa vía a las importantes barriadas de Luyanó, Víbora y Arroyo Apolo.

Figura entre esas obras la prolongación de la Avenida Porvenir, desde la calle de Dolores, en la primera ampliación del reparto Lawton, hasta Luyanó.

En la entrevista se convino que nuestro Director citara a una nueva reunión con él y el Ingeniero Jefe de la Ciudad, a la Comisión de vecinoss del reparto Lawton que hace pocos días nos visitó para tratar de estos mismos asuntos.

Con respecto a la prolongación de la Avenida Porvenir, debemos hacer constar que fué ya autorizada durante la administación del general Menocal. Los trabajoss iniciados entonces fueron interrumpidos a poco, más parécenos que estando dispuesta la ejecución de las obras y habiendo recursos para su realización, deben continuarse cuanto antes hasta terminarlas.

El Ingeniero Jefe de la Ciudad, señor Cuéllar, se halla animado de los mejores propósitos en el particular.

DON NESTOR L. CARBONELL

En la madrugada de ayer dejó de existir en la clínica del doctor Sousa, el venerable patriota don Nestor L. Carbonell, padre de nuestros estimados compañeros en la prensa los señores José Manuel, Néstor y Miguel Angel Carbonell.

Fué el respetable anciano uno de los que mas lucharon por la idependencia de Cuba. Compañero inseparable del Apóstol Martí en la emigración, prestó grandes servicios a la causa emancipadora. También prestó sus servicios a la revolución del 68. La vida del ilustre desaparecido fué ejemplar. Murió rodeado de grandes prestigios y contaba con el afecto y la estimación de toda esta sociedad.

Hoy a las 9 de la mañana se efectuará su entierro que será una verdadera manifestación de sentimiento. El cortejo saldrá de la calle Zapote número 7, entre San Benigno y Flores, en el reparto "Santos Suárez".

Reciban sus familiares, especialmente sus atribulados hijos, nuestros queridos amigos José Manuel, Néstor y Miguel Angel Carbonell, el más sentido pésame.

Descanse en paz el bondadoso caballero.

DELIRANTE OVACION A LOS MONARCAS EN CARTAGENA

BELLO MENSAJE DEL SR. MAURA EXCUSANDO SU ASISTENCIA A ESE ACTO PATRIOTICO

NADA QUE LOS PERPETUASE....

DE MUCHAS CALLES ARRANCAN LAS TABLILLAS QUE TIENEN NOMBRES DE POLITICOS

(Por The Associated Press.)

CARTAGENA, Nov. 8.

Los Reyes de España con su séquito llegaron a esta ciudad a las 10 y 30 de la mañana, recibiendo entusiastas aclamaciones del pueblo.

Acudieron a esperarlos a la estación todas las autoridades de la ciudad y una compañía de infantería con bandera y música rindió honores a los Monarcas.

La población entera llenaba las calles, en muchas de las cuales quedó interrumpido el tránsito rodado. Al paso de la comitiva el pueblo vitoreó delirantemente a los Soberanos y a Primo de Rivera.

El Sr. Rafael Altamira recibió una carta del ex-Presidente del Consejo de Mnilstros D. Antonio Maura, excusándose de asistir en los términos siguientes:

"Me honra mucho la invitación que se me hace para rendir una ofrenda nacional debida a quienes hicieron culminar en días aciagos los inextinguibles destellos de las virtudes más heroicas. Deberes inex-

(Continúa en la pág. TRECE.)

POR LA VIVIENDA DEL CAMPESINO DE CUBA

Reunión de los Alcaldes de la Provincia. Acuerdos Adoptados

Cumpliendo uno de los acuerdos en que fructificó la reciente reunión de los Alcaldes de esta provincia, Comandante Barreras, ayer mañana y previamente invitados por la primera autoridad provincial se congregaron en el Despacho oficial del Gobernador los señores Alcaldes siguientes:

De Regla, doctor Antonio Bosch; de Guanabacoa Joaquín Massip; de Alquízar Julio V. Collazo; de Guines, Cayetano González; de la Salud, Ricardo Morejón; de Melena,

(Continúa en la pág. DIECISEIS)

LLEGARA EL SABADO EL VAPOR "EDAN"

(DE NUESTRO SERVICIO RADIOTELEGRAFICO).

Anoche, nuestra estación radiotelegráfica pudo establecer comunicación con el vapor holandés Edan, que procedente de puertos de España, viaja rumbo a este puerto, sin novedad.

De no sufrir alguna interrupción el Edan, llegará a la Habana mañana sábado, a primera hora.

Trae carga general y numeroso pasaje.

R. LEGACION DE ITALIA

El ft. Ministro de Italia avisa que el próximo Domingo 11, del actual, en ocasión del natalicio de Su Majestad el Rey de Italia, tendrá el gusto de recibir a la Colonia italiana, de 10 a 12 de la mañana, en la sede de la R. Legación, calle 13, esquina 8, Vedado.

Habana, Noviembre 8 de 1923.

Restablezcase La Ley Por Prestigio del Magisterio

La enormidad que se pretende realizar de conceder títulos definitivos de maestro a las personas desaprobadas o que no se presentaron a examen de 1902 a 1906, equiparándolas a todo el Magisterio que se examinó siempre con éxito y a los Maestros Normales, nivelándolos a todos por el rasero de la insuficiencia y destruyendo toda la obra realizada por la Primera Intervención y Estrada Palma, para hacer del Profesorado nacional una legión de profesionales aptos y merecedores del respeto a que es acreedor el que estudia, y demuestra y prueba reiteradamente su saber y su cultura, ha encontrado algunos defensores, para quienes merecen más consideración y más respeto que el propio Magisterio, que los millares de niños—primeras víctimas de ese atentado a la educación popular—y que las mil muchachas cubanas que con enormes sacrificios de sus familias estudian en las Escuelas Normales, los desaprobados de hace veinte años.

Esas personas, en el fondo menosprecian profundamente al Magisterio, al cual aparentan defender, quizás con qué miras personales ocultas. Sólo así se explica y se concibe, no sólo su actitud ante este problema, sino que en la irritación y la ofuscación que les produce el hecho de que el DIARIO mantenga serena, elevada y noblemente, con el decoro y la dignidad que sirven de norma a sus escritos, por propio respeto y por respeto a la sociedad a quien sirve, la defensa de la causa de la cultura y de la educación, pierdan la ecuanimidad totalmente, y dejen entrever la verdadera naturaleza de sus sentimientos, haciendo de los términos "sabio pedagogo" y "especialista en cuestiones de enseñanza" un mote vergonzoso y vejatorio, índice de mediocridad, para arrojarlo en son de befa y ludibrio, sobre educadores que han dedicado su vida a la enseñanza, y que en estos momentos son el blanco de ciertas iras, sólo porque no se prestan a la complicidad tácita del silencio, en la obra de destrucción del verdadero Magisterio en que aquéllos están locamente empeñados.

Esas personas afirman—con la serenidad y el aplomo que da la ignorancia para hablar de problemas de educación nacional a quienes no son ni "pedagogos ni especialistas", que no existe diferencia entre el texto de la Ley aprobada por el Congreso y el del Decreto del Sr. Secretario de Instrucción Pública, y vamos a demostrar lo contrario copiando literalmente ambos textos para que juzgue la opinión pública:

El texto de la Ley dice así:

Artículo V.—Los maestros que al promulgarse esta ley "estén en posesión de un certificado" de primero, segundo o tercer grado, expedido al amparo de cualquiera ley o reglamento, se entenderán definitivamente capacitados para el ejercicio de la enseñanza, y se les expedirá por el Secretario de Instrucción Pública y Bellas Artes el título de Maestro de Instrucción Primaria.

..El texto del Decreto en su parte resolutiva dice:

Primero.—Declarar para general conocimiento y especialmente en contestación al escrito dirigido por la Asociación Nacional de Maestros y en tanto se dicta el Reglamento oportuno para el cumplimiento de dicha Ley, "que todo maestro que tenga efectivamente en su poder un certificado" de cualquier grado, expedido al amparo de cualquiera Ley o Reglamento, cualquiera que sea la fecha de su expedición estará capacitado definitivamente para el ejercicio de la enseñanza, teniendo por consiguiente derecho a que se le expida el título correspondiente.

Nótese ahora que donde la Ley dice: Los maestros que al promulgarse esta Ley "estén en posesión de un certificado", el Decreto dice: Todo maestro "que tenga efectivamente en su poder un certificado". El texto de la Ley aparece alterado sustituyéndose a la expresión jurídica, clara y terminante, "estar en posesión", la expresión tomada del lenguaje vulgar y corriente "que tenga en su poder efectivamente". Lo que se entiende por "posesión" está definido en el Código Civil, que determina qué es y cómo se pierde. La frase del lenguaje vulgar "tenerlo en su poder efectivamente" tiene un valor ideológico, pero no un valor jurídico ni legal y se presta a interpretaciones caprichosas.

Y el DIARIO se pregunta: Está facultado alguien que no sea el Congreso mismo, para alterar el texto de las leyes, sustituyendo un concepto jurídico clara, neta y correctamente estampado en éstas, por expresiones del lenguaje vulgar y corriente, de muy distinto alcance? Esta es la cuestión en su aspecto legal, la cual el DIARIO somete al juicio de la opinión y al del Congreso.

Digamos, por último, que las leyes escolares exigían y exigen para el ejercicio de la enseñanza hallarse "en posesión" de un certificado de maestro, y que jamás en veinte años de República, ni la Secretaría de Instrucción Pública, ni ningún Superintendente, ni ningún Inspector ni ninguna Junta de Educación, han considerado—como era de ley—"en posesión del certificado de maestro" y por lo tanto capacitado para ejercer el Magisterio, sino a los maestros con certificados de validez legal. A los que tenían certificados caducados nunca se les consideró "en posesión del certificado de maestro" y jamás se les nombró como tales. Si al individuo que "tuviera en su poder un certificado", aunque fuese vencido, se le consideraba "en posesión del certificado" a los efectos legales, llegaríamos a la conclusión absurda de que tanto vale ante la ley un documento vencido y prescrito, como uno en todo su vigor y su fuerza legal.

Y la Ley de 28 de Julio no revive, como se ha dicho, los certificados caducados, porque con una claridad meridiana preceptúa que el título de Maestro de Instrucción Primaria se otorgue a los que estén "en posesión del certificado, al promulgarse la Ley".

PARA EL MONUMENTO A D. JOAQUIN N. ARAMBURU

De la Delegación en Guanajay del Centro Asturiano de la Habana, hemos recibido la siguiente carta con el donativo que se expresa:

"Guanajay, Noviembre 7 de 1923.

Sr. Director del DIARIO DE LA MARINA.

Habana.

Distinguido señor:

Adjunto tengo el gusto de enviarle un cheque por valor de veinte y cinco pesos ($25.00), cantidad con que contribuyen los señores miembros de la Junta Directiva de esta Delegación, a la suscripción por usted iniciada para levantar en esta su villa natal, una estatua, al que fué brillante y fecundo escritor, esclarecido patriota y honrado y cívico ciudadano, don Joaquín Nicolás Aramburu, cuya sentida muerte hoy lloramos todos.

Perdone que, por no hallarse reunido esta Directiva más antes, no le fuera remitido oportunamente nuestro óbolo.

Rogándole la aceptación del mismo queda de usted muy atto. s. s.

Francisco Martínez Blanco, Presidente.— **Armando Rodríguez**, Secretario

Distinción del "Liceo de la Raza" al Director y al Sub Director del DIARIO

En la tarde de ayer tuvimos el grato honor de recibir en esta Redacción la visita de una Comisión que representaba al Consejo Supremo de "El Liceo de la Raza, formada por los señores Doctor Don Enrique Navarro de Errazquín, Presidente, Elías Entralgo, Secretario General y los Vocales Don Joaquín Gil del Real y Doctor Don Sergio Cuevas Zequeira.

Era objeto de tan honrosa visita, hacer entrega a los señores doctor José Ignacio Rivero y Licenciado Don León Ichaso, Director y Sub Director, respectivamente, del DIARIO DE LA MARINA de las comunicaciones en que constan los recientes acuerdos de dicho Consejo Supremo de "El Liceo de la Raza" concediendo a nuestros queridos Jefes la Gran Cruz de la Orden de Cristóbal Colón, con el uso de banda y placa, en virtud de los señalados méritos contraídos por los señores Rivero e Ichaso para con tan noble Institución, cuyos altos empeños del mas puro hispanoamericanismo son bien notorios.

A nuestro Director se concede tan relevante distinción en premio a "su valiosísima ayuda prestada con motivo —dice la precitada comunicación de dicho Consejo Supremo— de las fiestas de bendición de nuestra Bandera, desde el DIARIO DE LA MARINA, que tan dignamente dirige".

Acuerdo éste que fué tomado por unanimidad, en la sesión del 22 de octubre pasado, "y aprovechando, con objeto de no herir su modestia" la no asistencia de nuestro Director a dicha sesión, al que en la misma comunicación se dedican cumplidos elogios por su actuación periodística en pro de "El Liceo de la Raza".

De idéntica forma y con igual circunstancia se concedió al Ldo. Ichaso, nuestro Subdirector la referida distinción y recompensa "por los relevantes méritos —dice el acuerdo— que a usted le adornan en pro del ideal Ibero-Americano, como lo atestiguan sus brillantes y numerosos trabajos de todo género".

Los Comisionados de "El Liceo de la Raza" fueron cumplidamente atendidos por nuestros Jefes, departiendo afablemente largo rato sobre la obra que ha tomado a su cargo la entidad tan dignamente representada por nuestros visitantes de ayer.

Todo, pues, fué afecto y cordialidad en esta honrosa visita recibida ayer.

LABOR PARA ORGANIZAR EL CONGRESO JURIDICO

Ayer en el despacho del señor Secretario de Justicia doctor Erasmo Regueiferos se reunió la comisión provisional creada por éste, con el fin de orientar los trabajos de preparación consiguiente para celebrar en la Habana un Congreso Jurídico Latino Americano. A la junta concurrieron los doctores Pedro G. Medina y Francisco Fabre Cano, excusando su asistencia el doctor Cristóbal Bidegaray.

Cambiadas impresiones acerca del asunto se encomendó una ponencia al doctor Bidegaray y una vez rendida la misma se procederá a constituir en firme un comité ejecutivo del Congreso al que serán llamados a formar parte distintas representaciones del foro.

Muy pronto volverán a reunirse los citados señores para continuar su labor encaminada a la celebración de dicho Congreso que habrá de resultar beneficioso y de interés general.

DIARIO DE LA MARINA

FUNDADO EN 1832

DIRECTOR: Dr. José I. Rivero. PRESIDENTE: Conde del Rivero. ADMINISTRADOR: Joaquín Piña

PRECIOS DE SUSCRIPCION:

HABANA	PROVINCIAS	EXTRANJERO
1 mes ..... $ 1-60	1 mes ..... $ 1-70	3 meses ..... $ 6-00
3 Id. ..... „ 4-80	3 Id. ..... „ 5-00	6 Id. ..... „ 11-00
6 Id. ..... „ 9-00	6 Id. ..... „ 9-50	1 Año ..... „ 21-00
1 Año ..... „ 18-00	1 Año ..... „ 19-00	

Prado, 103 Apartado 1010. Teléfonos: Redacción: A-6301; Administración y Anuncios: A-6201; Imprenta: A-5334. Habana

MIEMBRO DECANO EN CUBA DE "THE ASSOCIATED PRESS"

LA SECRETARIA DE SANIDAD Y EL REGLAMENTO SOBRE AGUAS MINERALES

Tenemos que hacernos eco, no sin que lo lamentemos profundamente ya que nuestros deseos en estos momentos de perturbación serían referirnos tan solo a notas apacibles que calmasen las zozobras que el país experimenta, a una nueva medida gubernamental que después de ser injusta en el fondo y en la forma de aplicación, destruye inconsideradamente una valiosa rama de la industria nacional dejando sin empleo a miles de laboriosas familias que de ellas viven y arruinando capitales netamente cubanos creados a fuerza de ingentes sacrificios.

Nos referimos a las medidas últimamente adoptadas por la Secretaría de Sanidad para poner en vigor el reglamento de Octubre del pasado año sobre embotellamiento de refrescos y aguas minerales a virtud de las cuales medidas se tienen distadas en estos días órdenes de clausura contra más de ciento cincuenta establecimientos de esa índole. Acerca de este asunto viene mostrándose por la Secretaría de Sanidad un criterio insólitamente estrecho, antieconómico y antijurídico.

No seremos nosotros quienes acojamos la especie circulante de que tal Reglamento, dictado con intenciones elevadas para proveer de garantías al consumidor de aquellos productos, se quiere utilizar por algunos de los encargados de hacerlo cumplir, como una patente de corso proveedora de ping"es e ilícitas ganancias, porque estamos seguros tanto de la honorabilidad del Secretario del Ramo como de su tacto y energía para evitar a toda costa que por empleados de su dependencia se utilicen las leyes y reglamentos para bastardos propósitos que arruinen la industria nacional, digna en todos momentos del mayor apoyo por parte del Estado y más que nunca necesitada de la tutela gubernamental en estos momentos en que la tierra y las principales especulaciones de la riqueza cubana se nos van a manos de extranjeros que, desdichadamente, no mantienen nexos de solidaridad social ni familiar con los elementos nacionales.

Pero si no apadrinamos tan calumniosa especie no habremos de negar en cambio que no se explica cuál puede ser el propósito que guie a los inspiradores de las medidas que comentamos ya que con ellas no solo se infringen abiertamente las propias disposiciones del Reglamento que se pretende aplicar, sinó que se llega a utilizar procedimientos, como el de la confiscación de las aguas y refrescos envasados, que pugnan con el más elemental sentido jurídico y que violan la santidad del derecho de propiedad tan insistentemente garantizado por el Código Civil y por la Constitución de la República.

Bueno es que se pretendan exigir en toda su plenitud cuantos requisitos impone el Reglamento aludido, al que no negamos nuestros elogios, pero de ahí a desconocer y menospreciar las razones de fuerza mayor que a muchos de los industriales perjudicados les han impedido terminar sus instalaciones dentro del plazo primitivamente concedido y que además de ello se les ocupe la mercancía legalmente envasada al amparo de las disposiciones vigentes paralizando totalmente su tráfico, arruinando sus capitales y dejando en la miseria a miles de obreros, hay tan grande distancia como la que existe entre gobernar celosamente interesándose por el bien público y utilizar el poder como elemento demoledor de las más fecundas iniciativas nacionales.

De casos concretos sabemos que no han podido terminar sus instalaciones por falta de maquinaria pedida oportunamente y de plantas industriales cuyas construcciones no han podido ser ultimadas, aunque se encuentran bastante adelantadas, tan solo por haber estado del todo inaccesibles, como todavía se encuentran por abandono de Obras Públicas, las carreteras que conducen a los manantiales causa esta solo imputable a la Administración pública que no puede utilizar decorosamente sus propias faltas para dañar los intereses de quienes son los primeros en sufrirlas y lamentarlas.

El asunto a que nos referimos reclama una mayor atención la cual le dedicaremos oportunamente refiriéndonos si es preciso a casos concretos que evidenciaran más firmemente la razón de nuestros clamores, que son los del país productor y consciente, y entre tanto nos limitamos a llamar la atención del digno Secretario de Sanidad Doctor Porto para que, dándose cuenta de la trascendencia que entraña, no vaya a obrar de ligero en una materia que tan hondamente afecta a la economía nacional y a las buenas prácticas de Gobierno de las que fué un esforzado paladín en las reuniones semanales del Club Rotario.

MARMOLES : PENNINO

EL MAGAZINE DE LA RAZA

Hemos recibido el número 11 correspondiente al mes de Noviembre, de "El Magazine de la Raza", la amena publicación que dirige nuestro estimado compañero, el señor José R. Hernández Figueroa.

Engalana su portada con un hermoso retrato en colores de la señorita Cármen Fernández Ramos, electa reina de la belleza en el certámen celebrado por el periódico "El Mundo."

He aquí el índice de las materias que contiene este interesante número:

"Tópicos Mundiales"; "El Retrato de la Tía", (Cuento de F. Boute); "El Hombre Viciado por la Naturaleza"; "Mariposa". (Cuento de Concha Espina); "Hacer dos cosas al mismo tiempo"; "Caricaturas extranjeras"; "La Tragedia de Mayerling". (Datos recientes sobre ella); "La Reina de Calafia". (Extracto de la última obra de Blasco Ibáñez y transcripción de unas páginas); "La Carne de Ballena". (Artículo sobre la posibilidad de hacer entrar la carne de ballena nuestros mercados); "La Prueba". (Cuento de Gabriel Faure); "Las Niñas del Silencia". (Impresión de Eduardo Zamacois); "La Avalancha". (Continúa la novela de F. de Ibarzázal); "Costumbres de los Insectos". (Capítulo de J. H. Fabré, sobre el Sphex del Languedoc); "La Malibrán en Roma; "Crainquebile". (Cuento de Anatole France); "La Torre del Espanto." (Cuento de G. G. Toudouze); "Elegancia Femenina". (Modas por Lina Renier); "La Ciudad de los ladrones." (Continúa la novela de Mauricio Level.)

DE MARIANAO

El Concurso de Maternidad

Con sorprendente brillantez se viene desarrollando el Concurso de Matednidad organizado en este pueblo por el competente Jefe Local de Sanidad, doctor Anglés. Orgulloso pueda sentirse el doctor Anglés por la buena acogida que ha tenido su humanitaria idea. Las madres han correspondido noblemente, acudiendo a inscribir sus niños.

Ha sido designado un comité organizador integrado por distinguidas damas. Ese comité es presidido por la señora Eloína Silverio de Martí, y en él figuran como vocales las siguientes damas: señoras Mina Pérez de Chaumont de Truffín, Inés Pérez de Allones, María Galarraga de Dick, María Teresa Angles de Lora, Cristina Jiménez de Armand, Carlota Zaldo de Mendoza, Micaela Mendoza de Carrillo, Caridad Oliva de Balmaño, Concepción Pena de Herrero, Julia Peña de Silverio, Ramona Latour de Silverió, Matilde de León de Armand, y la señorita Sofía Allones.

Ha sido designada secretaria de este comité la señorita Amparo Hernández. El jurado que ha de actuar en el concurso lo forman los más reputados médicos de esta localidad y personas de reconocido valer.

Abiertas las inscripciones para el concurso el día 1 del presente se celebrará éste el día 26 de Diciembre. Los premios que se distribuirán entre los concursantes serán: dos premios de 100 pesos, uno de 75 y ocho de 25. Además se otorgarán varios diplomas y se harán otros obsequios.

ABREU.

HEMORROIDES MIDY

Es para todo médico una garantía decisiva

Los artríticos, en particular, parecen predestinados a sufrir de Almorranas, enfermedad aflictiva que puede aparejar graves trastornos.

Todos los medicos del mundo conocen y aconsejan la Pomada Midy ó Supositorios Midy, que son la panacea de las almorranas.

Los productos de los Laboratorios "Midy" de Paris gozan de celebridad mundial por su eficacia siempre comprobada.

ALMORRANAS POMADA MIDY

Envío gratis de los folletos explicativos dirigirse:

Productos MIDY Apdo 137 Habana

LA DIABETES

Se cura radicalmente con las Aguas de la "Venta del Hoyo", de Toledo (España). Unicas antidiabéticas en el mundo. Depósitos: Habana, Ldo. Miguel Guerrero, Monte y Angeles. Teléfono A-1918.—Santiago de Cuba, Sres. Mestre y Espinosa, Aguilera baja, 41.

C 5852 alt. 10d-1

SIEMPRE TENEMOS

En armaduras lo más nuevo.
En cristales lo mejor.
Servicio el más eficiente.

Kor-flex

Por eso nuestra casa es la más recomendable y la de más confianza

"EL ALMENDARES"

Pi Margall 54 (antes Obispo) :: Presidente Zayas 39 (antes O'Reilly)

EL SORTEO DE NAVIDAD

Se aproxima y usted debe tenernos presente al comprar sus billetes. No olvide que la afortunada casa del

GATO NEGRO

distribuyó el año pasado en este sorteo los dos premios mayores. Este año esperamos hacer lo mismo. No lo dude. Su mejor oportunidad está aquí, por ser este el lugar donde más frecuentemente se encuentran los premios mayores.

Véanos que le facilitaremos la manera de hacerle una despedida feliz al año.

CACHEIRO Y HNO. VIDRIERA DEL CAFE EUROPA

Obispo y Aguiar. Teléfono A-0000 Habana.

Remitimos billetes a cualquier lugar. Pídalos hoy por correo.

C 8457 15d-2

VINO NOURRY YODOTÁNICO

F. COMAR & FILS PARIS

El mejor medio de Administrar el Yodo

DOSIS

ADULTOS: Una cucharada grande.
NIÑOS..... Una ó dos cucharadas de las de café.
Antes de ó durante las comidas.

Sustituye ventajosamente el Aceite de Higado de Bacalao y los Yoduros.

LINFATISMO
ANEMIA
AMENORREA
ENFERMEDADES PULMONARES

SE VENDE EN TODAS LAS FARMACIAS ACREDITADAS

LOS NIÑOS.

Un adulto puede estar delgado y al mismo tiempo tener buena salud, pero una criaturita, o un niño pequeño, debe ser gordo y rollizo. Y sin embargo, cuantas criaturas y niños se nos presentan flacos, extenuados y faltos de sangre, principalmente a causa de que el aparato nutritivo de su cuerpo está desarreglado de alguna manera. La medicina nauseabunda y de mal sabor, repugna a los adultos y es el horror de las criaturas. No cabe duda que su frecuente ineficacia, se debe, cuando menos en parte, al disgusto que les causa—al choque al sistema. Esto sucede especialmente con el aceite de hígado de bacalao, en la forma de las composiciones ordinarias y anticuadas, que tan amenudo se les obliga a tomar. El antiguo terror de esta valiosa aunque repugnante medicina, desaparece con la transformación que ha sufrido en la PREPARACION de WAMPOLE la cual es tan sabrosa como la miel y contiene una solución de un extracto que se obtiene de Hígados Puros de Bacalao, combinados con Jarabe de Hipofosfitos Compuesto y Extracto Flúido de Cerezo Silvestre. Para la reposición de niños pálidos, raquíticos y demacrados, nada hay tan bueno como nuestra preparación. Crea sangre nueva y les facilita desarrollarse hasta llegar a ser hombres y mujeres sanas. El Dr. J. Le-Roy y Cassa, Secretario General de la Academia de Ciencias Médicas, de la Habana, dice: "El sabor agradable de la Preparación de Wampole la hace una medicina de inestimable valor en las enfermedades de la infancia." La original y genuina Preparación de Wampole, es hecha solamente por Henry K. Wampole & Cía., Inc., de Filadelfia, E. U. de A., y lleva la firma de la casa y marca de fábrica. Cualquier otra preparación análoga, no importa por quien esté hecha, es una imitación de dudoso valor. En las Boticas.

DR. SOLANO RAMOS

Vías digestivas y nutrición

(Exclusivamente)

SAN LAZARO 268. De 2 a 6.
Lunes, Miércoles y Viernes.

Dr. Gálvez Guillem

IMPOTENCIA, PERDIDAS SEMINALES, ESTERILIDAD, VENEREO, SIFILIS, Y HERNIAS O QUEBRADURAS CONSULTAS DE 1 A 4.

MONSERRATE, 41.
ESPECIAL PARA LOS POBRES.
DE 3 Y MEDIA A 4.

Dr. J. M. Parracia

CIRUJANO ORTOPEDICO

Lealtad 86.—Tel. M-9098

Consultas de 9 a 12 a. m. y de 3 a 7 p. m.

Quinesiterapia, Antropocultura, Mecanoterapia Zander, Electroterapia, Radioscopia, Baño de luz, Masage sistema La Royam. (Unico en América.)

Reducación Motriz.

Especialidad en deformidades de la columna vertebral, de los pies y manos ya sean de nacimiento o adquiridas.

Fracturas, dislocaciones, afecciones articulares, tuberculosis oseas, artritis, reumatismo, parálisis, atrofia, retracciones, mielitis, neuritis y neurastenia, atonia intestinal, cólicos hepaticos.

42580 20d-7

DESDE ROMA

LA CUESTION DE TANGER.—LA REVISION DEL FASCISMO.—EL TRIUNFO MUSICAL DEL MAESTRO PEROSI.

Octubre.

Tánger, ciudad marroquí, es un punto estratégico de gran importancia, pues se halla en las puertas del Mediterráneo y frente al Gibraltar inglés. La nación europea que fuese dueña de él, sería bastante fuerte y ejercería el dominio de ese mar, que, aun hoy en día, es el principal vehículo, no sólo de la civilización latina, sino del comercio mundial, por estas razones Francia e Inglaterra han tenido varias intenciones de alojar en él sus guarniciones y de apostar en sus baluartes su gruesa artillería.

Se comprende que Inglaterra piense así; aparte de estar interesada en mantener una influencia política permanente en el Mediterráneo, que le permita una intervención más íntima en la vida de Europa, no puede tolerar que una potencia extranjera y de gran potencia militar, como Francia, amenace con la posesión de Tánger, sus comunicaciones con Oriente, o lo que es lo mismo, que haga menos segura su ruta hacia la India, que se apoya en Gibraltar, en Malta y en Suez.

Por otra parte Francia, que hace ya casi un siglo trabaja para convertir el oeste del Africa septentrional en una sóla e inmensa colonia francesa, no puede tampoco permitir que Tánger, sea hollado por el pie de los ingleses.

Las dos potencias contendientes, comprendiendo que ni una ni otra podrán lograr apoderarse de la codiciada ciudad, llegaron a una transacción provisional, en la zona del Riff. Esa transacción estableció para Tánger un regimen especial transitorio de carácter internacional. Esto aconteció en 1912. Desde entonces dura ese regimen interino, hasta que en junio de 1922 M. Poincaré planteó la cuestión de Tánger, poniéndola sobre el tapete en las discusiones anglo-francesas que se efectuaron en las negociaciones de Londres.

Hoy se está tratando de dar a Tánger un regimen definitivo y se reunirá en breve una conferencia hispanoanglofrancesa, en la que Italia pretende también ostentar representación.

Tanto el pueblo como el gobierno de Italia se muestran de acuerdo en desear esta intervención, porque comprenden la gran importancia que reviste el poder tomar parte en cualquier trato que se refiera al equilibrio en el Mediterráneo. Inglaterra y Francia sin embargo, le son contrarias: la primera, acaso para vengarse de Mussolini por el desaire que hizo a la Liga de Naciones, tan mimada por la Gran Bretaña, en la cuestión de Corfú. (Se recordará que Mussolini no quiso que la Liga se interesara en el asunto, por no reputarlo de su incumbencia). Francia por su parte, no quiere que Italia intervenga en lo de Tánger, porque en todas las ocasiones que se presentan, trata de aparecer y de ser, aun con perjuicio nuestro, la primera y absoluta potencia mediterránea. Anhela la exclusión de Italia en la próxima conferencia de Tánger, porque sostiene que el gobierno italiano en el acuerdo de 1902, se desinteresó por completo de la cuestión marroquí, a favor de Francia y a cambio de un igual desinterés por parte del gobierno francés en la cuestión de Libia.

Italia mantiene que Tánger no tiene importancia en cuanto ciudad marroquí, sino como punto estratégico mediterráneo. España es la única potencia que sostiene las aspiraciones de Italia, por ser muy conveniente para sus intereses que participe de la conferencia esa hermana latina. Puede, no obstante, asegurarse desde ahora, que Italia se verá excluída de las deliberaciones.

En el fondo, si se establece en Tánger un regimen internacional, desmantelándose sus fuerte y desmilitarizándola, Italia puede considerar que ha sido aceptado su proyecto, habiendo logrado su propósito; pero sobre todo quiere que Tánger no sea ni inglés ni francés. A pesar de todo es innegable que la diplomacia italiana ha sufrido cierto jaque.

En estos días se han reunido en Roma los jefes del fascismo, que se han decidido a hacer una revisión de los principios del partido. Se estudiaron nuevos medios de propaganda, se suspendieron otros ya anticuados, se trató de expulsar ciertos elementos perturbadores, etc., etc. Pero puede decirse desde ahora que no se ha efectuado la reforma que esperaba la porción más numerosa de la opinión pública.

Los más creían que el fascismo, como consecuencia de esta reforma se convertiría en un partido asimilador de energías nacionales y que no se mostraría contrario a la colaboración de los demás partidos. En lugar de eso, el fascismo sigue siendo lo que era: un grupo político que quiere asumir por sí solo la responsabilidad del gobierno y la magna empresa de dotar a Italia de una nueva clase directora. Por lo tanto, nada de colaboracionismo, desde hoy en adelante.

Sin embargo, algunos puntos de la reforma resultan bastante aceptables, como por ejemplo el que verifica una separación neta entre gobierno y partido. Este no podrá en modo alguno ejercer influjo en las provincias sobre los agentes del gobierno. Hasta hace poco existían en las provincias jefes fascistas que obraban como pequeños jefes de gobierno haciendo y deshaciendo a placer suyo.

Otro punto, también de importancia en la reforma es el haberse decretado la expulsión del partido de elementos turbulentos y exagerados.

Todo esto, ccomo llevo dicho, no constituye una reforma en el sentido colaboracionista, como se esperaba y como lo comuniqué yo en una de mis últimas crónicas, pero es indudable que establece una disciplina más rígida y estricta en el seno del partido y lo hace más adecuado para una acción política más madura y premeditada, la cual en el momento propicio no desdeñará la colaboración política de los otros partidos.

El maestro Don Lorenzi Perosi, insigne músico ha tornado por un breve espacio de tiempo a sus actividades artísticas. Como se sabe en el mundo entero, hace varios años que se encontraba enfermo, aquejado por una dolencia mental de grave índole y que se juzgaba incurable. Se había apoderado de él la idea fija de carácter morbosa de hacerse protestante. Entre las otras ideas fijas de que era víctima figuraba la de no volverse a dedicar a componer música de cualquier clase que fuese.

Actualmente hallándose descansando en la Marcha, región de Italia, donde el otoño es suave y esplendoroso a un tiempo, sus amigos lo persuadieron que dirigiese un gran concierto en el Domo de Fabriano. Aceptó por fin el gran maestro y dirigió su admirable Oratorio de la Resurrección y un Salmo de David, inédito compuesto recientemente por él en memoria de su difunta madre.

Fué un triunfo.

Es, empero, excesiva la confianza de muchos de sus admiradores que suponen que con este retorno a la música, el desgraciado maestro haya recobrado totalmente la salud mental. Acaso el astro de la melodía dé de nuevo ópimos frutos, pero sin una gracia especial del Todopoderoso, la razón del pobre Lorenzo Perosi continuará sufriendo la dolencia que le aqueja durante mucho tiempo.

NOTA DEL VATICANO

Con ocasión del próximo matrimonio del príncipe Hiro Hito del Japón, la Santa Sede Apostólica será representada en la Corte del Mikado por un delegado especial. Hasta hace poco la Santa Sede no ha tenido representación oficial ante el gobierno japonés, aunque reside en Tokio un delegado apostólico, de igual carácter que el que existe en los Estados Unidos. Estas delegaciones podrían oportunamente convertirse en nunciaturas, y la Santa Sede lo vería con agrado; más en el Japón subsisten aun corrientes de opinión popular contrarias a enviar un representante oficial al Vaticano.

A pesar de eso las relaciones entre este último y el gobierno de Tokio son cordialísimas, y por esta razón ha decidido el Sumo Pontífice Pío XI enviar su representación a las aristocráticas bodas nombrando un embajador extraordinario que será Monseñor Giardini, actualmente delegado apostólico en aquel país.

Se recordará que el príncipe Hiro Hito en su reciente viaje por Europa fué recibido en el Vaticano con los honores que se otorgan a los príncipes herederos. Se ha llegado a decir que se ha convertido al catolicismo. Esto es un rumor infundado, que al mismo tiempo demuestra que el príncipe Hiro Hito desde hace tiempo muestra gran deferencia hacia el catolicismo y los católicos.

Se asegura que el 19 de noviembre vendrá en visita oficial a Roma S. M. Don Alfonso XIII, el Rey de España. En esa ocasión será objeto de una recepción solemnísima en el Vaticano. Los tendré al corriente de todo lo que ocurra.

DE INSTRUCCION PUBLICA

NOMBRAMIENTOS DE MAESTROS

Se han aprobado los siguientes nombramientos de maestros: Digna Amorós González, de Unión de Reyes; Francisco Tapia, de Santiago de Cuba; Eneira Mena, del Cobre; María Luisa López, de Palmira; Esperanza Dorta, de Madruga; Clotilde Rojas, de Guanabacoa; Laura Sánchez Artiles, de Jagüey Grande.

TRASLADOS APROBADOS

Asimismo se han aprobado los siguientes traslados de maestros: Ana S. Bellini, de la Escuela No. 8 a la Escuela No. 7, de Ranchuelo; Concepción Morejón, de la Escuela No. 10 a la No. 13 del Perico; Encarnación Reyes de la Escuela No. 12 para el aula 2a. de la No.11, de Pinar del Río; y Nieves Nicodema Lazo, de la Escuela No. 61 al aula 2a. de la No. 54, también de Pinar del Río.

PAGO DE RATIFICACION

Se ha concedido el crédito necesario para pagarle al señor Pedro Ducotey, la gratificacin que le corresponde como Director de la Escuela No. 3 de Baracoa.

SOBRESUELDO

También se ha concedido el crédito necesario para pagarle a Clotilde Rojas y Sánchez, el sobresueldo por cinco años de servicios que ya tiene reconocido.

RATIFICACION

Se ha aprobado la ratificación de la maestra Zoila Adoración García Espinosa del distrito de Santa Ana.

OFICIAL AUXILIAR

Se ha concedido a la Junta de Educación de Artemisa el crédito necessrio para pagar su sueldo a un Oficial Auxiliar que le corresponde de acuerdo con el número de aulas de que consta el distrito.

TRASLADO DE UNA ESCUELA

Se ha aprobado el traslado de la Escuela No. 16 en el distrito de Agramonte, de la finca San Juan para el lugar conocido por "Jabaco".

EXPEDIENTE

Se ha remitido al señor Secretario de Hacienda el expediente para el cobro de las dos mensualidades de la difunta maestra del Distrito de Cienfuegos, Marta Jova y Pichardo.

RENUNCIAS DEVUELTAS

El señor Secretario del Ramo, ha devuelto a los miembros de la Junta de Educación de Sagua la Grande las renuncias que habían presentado de sus cargos, toda vez que las causas que las motivaron no son imputables a la Secretaría.

Venza los Nervios

Si sufre neurastenia o cualquier mal consecuencia de los nervios, tome sin vacilación Elixir Antinervioso del Dr. Vernezobre, que se vende en todas las boticas y en su depósito El Crisol, Neptuno y Hanrique, Habana. Elixir Antinervioso del Dr. Vernezobre, aquieta los nervios, vigoriza el sistema, tranquiliza y vuelve el ánimo decaído por la sobreexcitación nerviosa. Pruébelo y vera como se cura.

DE LOS JUZGADOS DE INSTRUCCION

BANDA DE RATEROS

Ante el juez de instrucción de la sección segunda, fueron presentados en la tarde de ayer, Manuel Gil, vecino de Sitios número 9 y Eleuterio Castillo, o Eleuterio González Castillo, sin domicilio.

Hizo la presentación de estos detenidos el inspector de la Policía Judicial señor Manuel Gómez, en unión de los agentes Máximo Méndez y Octavio Baeza, quienes, en el curso de sus investigaciones para comprobar qué personas habían tenido participación en el hurto realizado hace días y por el que se instruye la causa 118 de 1923, lograron saber qué parte de esas prendas habían sido vendidas a Nicolás Burés por un individuo que se dedica a la reventa de billetes y que tenía por costumbre situarse en la Calzada de Máximo Gómez.

Por indicación de Bures, los expresados agentes arrestaron al vendedor de billete de referencia, que resultó ser Manuel Gil, el cual una vez en las oficinas de la Judicial, expuso que esas prendas las había comprado a un individuo nombrado Eleutreio, conocido por "El Chino", que reside en la casa número 96 de la calle de Corrales. En ese mismo momento, Gil pidió a los agentes que le acompañaran a su casa para hacerles entrega de algunas piedras preciosas y prendas que también había comprado a "El Chino", accediendo la policía a su petición y personándose en la casa, donde ocupó un rubí, una perla, un par de dormilonas y algunos objetos más, producto todos ellos de robos realizados.

También ocupó la policía dos carteras que dice Gil le fueron regaladas por Ramón Alberich Iberni, preso en la cárcel y otras prendas y algunas herramientas dedicadas a realizar robos y las cuales, según la policía, Gil suministrbaa a "El Chino" para que éste, en unión de Ramón Alberich, Eliseo Sarría y Tomás Illa, cometieron robos en esta ciudad.

Más tarde la policía detuvo en la esquina de Labra y Simón Bolívar a Eleuterio Castillo o Eleuterio González Castillo, que es sujeto a quien Gil hizo referencia.

Según se ha podido comprobar, parte de los objetos ocupados por la Judicial, pertenecen a Roberto Benzal, vecino de Colón 40, altos.

Los acusados Gil y González Castillo, después de ser instruídos de cargos, ingresaron en el Vivac.

ACUSADA

El vigilante número 311, detuvo ayer a María González, de Espada número 45, a petición de Manuel Delgado Bugardés, vecino de 11 entre 14 y 16, quien la acusa de que desde hace días, le encargó le comprara una caja de píldoras.

El citado vigilante ocupó una cajita conteniendo medicamentos que dice la González usa para purgarse.

La acusada fué puesta a disposición del juez de instrucción de la sección tercera, quien después de conocer el dictamen negativo de los forenses, decretó la libertad de la González.

DESAPARICION

Luis Rodríguez Fernández, chauffeur, de España, de 28 años y vecino de Rayo número 27, denunció ayer ante la policía que desde hace dos días ha desaparecido de su domicilio su menor sobrina Elisa Carrasco Rodríguez, temiendo le haya ocurrido alguna desgracia.

DESAPARECIO EL DIA DE SU BODA

En la Jefatura de la Policía Secreta denunció Clodmoira Argudín Avila, de 21 años de edad, y vecina de Concepción 61, en la Víbora, que contrajo matrimonio el primero del mes actual, con Antonio Peralta de la Fuente, y que después de celebrada la ceremonia nupcial su esposo se fué y no ha vuelto a verlo más, ignorando si le ha ocurrido alguna desgracia.

NIÑA ARROLLADA Y MUERTA POR UN CARRO DE LA LIMPIEZA DE CALLES

En Emregencias fué asistida falleciendo poco después de ingresar en dicho benéfcio establecimiento, la niña de dos años de edad Dolores Gallardo Navarro, de España, y residente con sus padres en 11 número 114.

El doctor Valiente le apreció, la fractura y hundimiento de los huesos del cráneo; epistaxis otorragia y una fuerte conmoción cerebral.

La infeliz niña, fué arrollada en 11 entre 22 y 24, por el carro del servicio de limpieza de Obras Públicas, número 425, cuyo conductor se nombra Manuel González de Hoz, de 28 años y vecino de 5 número 93. El padre de la menor, Alfonso Gallardo Pérez, declaró que ignoraba como ocurrió el hecho, creyéndolo casual.

Declaró el carretonero, que ayer mañana en el lugar indicado, mientras él recogía un montón de papeles, vió que el carro echaba a andar y oyó a su ayudante Anisio Rencurreil, que gritaba a la mula para que parara, viendo entonces el cuerpo de la niñita debajo de las ruedas del carretón. Quedó en libertad por estimarse el hecho casual.

DETENCION DE UNOS LADRONES

Los vigilantes de la 12a. Estación 232, R. Baluja, y 1,702, M. Teijeira, de servicio, vestidos de paisano arrestaron en Luyanó y Enna a Pedro Rodríguez Rodríguez, de 61 años, vecino del Reparto Aldecoa; Juan Cabrera Godoy, de 28 años, vecino de Egido 35, y mestizo Bienvenido Montalvo (a) El Cojo, vecino de Fábrica 1, los que se le hicieron sospechosos en Luyanó y Ensenada, dándose a la fuga y ocupándoles al detenerla una trincha sin mango y varias llaves.

En la Estación fueron reconocidos por Isabel Rodríguez Varela, española, de 43 años, vecina de Manuel Prana y Enna, como los autores del robo de prendas, ropas y dinero el 6 del actual en la cuartería Los Castellanos sita en Enna y Luyanó, de cuya cuartería los vió salir cargados de bultos de ropa, preguntándole El Cojo una dirección que no recuerda.

Ingresaron en el Vivac.

ARROLLADO POR UNA GUAGUA

En el cuarto centro de socorros fué asistido por el doctor La Fe, de la fractura del antebrazo derecho, contusiones en las piernas y conmoción cerebral, el menor Rufino Mirabal Bretones, de 15 años de edad y vecino de Zequeira 21, que al salir corriendo para coger una guagua automóvil en Luyanó y Batista, fué arrollado por la guagua 19,825, de "La Condal", que conducía Ramón Rodríguez Valles, español, de 34 años y vecino de Ayesterán 10. El hecho se estimó casual, quedando en liberatd el chauffeur.

MENOR LESIONADO

Al caerse de un cajón en ns domicilio, Arango 127, el menor Jesús Rodríguez Bajac, de 2 años de edad, se fracturó la clavícula izquierda. Fué asistido en el cuarto centro de socorros.

ROBO

Denunció a la Policía Juan Martínez García, español, de 54 años y vecino de Cerezo y Buenos Aires, que de una casa en construcción de su propiedad situada al lado de su domicilio, le sustrajeron una puerta y dos huecos de ventana, valuado en 80 pesos.

HURTO

El Comandante del Ejército Libertador Marcelino Ciero y Torres, de 61 años y vecino de Lawton 64 A denunció a la policía que le hurtaron ropas que aprecia en 40 pesos.

AMENAZA DE MUERTE

Denunció a la Secreta Hermenegildo Alvarez, español de 48 años de edad y vecino de O'Farrill 245, que el lunes pasado su hij aCarmen, de 16 años de edad, recibió por correo una carta firmada por "Williams" amenazándola de muerte.

DEPENDIENTE DETENIDO

El agente de la Policía Judicial señor García Rivas, arrestó ayer a Antonio Tola Alcántara, de 18 años de edad, español, dependiente del almacén de víveres "El Batey", situado en Cerro 536. Tola fué enviado por uno de los dueños del Almacén, Teodomiro del Río Tamamez, de la Habana, de 28 años de edad, a cobrar una cuenta importante $324 y Tola regresó diciendo que le habían robado el dinero, haciendo la correspondiente denuncia en la Estación. Más tarde Tola confesó que inducido por Ignacio González, otro dependiente había querido quedarse con ese dinero para cobrarse los sueldos devengados por creer no les pagarían por estar sujeta a embargo judicial la casa. Los $320 se los entregó al señor Filemón Carmona, dueño de la Ferretería situada en Cerro 540, sin decirle la procedencia del dinero.

Personado el señor Río en la ferretería, el señor Carmona le entregó los $320.

Tola ingresó en el Vivac quedando en libertad por haber sido prestada fianza de $200.

Dr. Gonzalo Pedroso

CIRUJANO DEL HOSPITAL MUNICIPAL TEJERE DE ANILLAS ESPECIALISTA EN VIAS URINARIAS y enfermedades venéreas. Cistoscopia y cateterismo de los uréteres. INYECCIONES DE NEOSALVARSAN. CONSULTAS DE 10 A 12 Y DE 3 A 5 p. m. en la calle de Cuba, 68.

LA REVISTA TRIMESTRAL DE DERECHO PRIVADO

A FINES DEL CORRIENTE MES, COMENZARA A PUBLICARSE EN LA HABANA, ESTA NUEVA REVISTA CIENTIFICA

El Comité de Dirección de la misma, está integrado por los doctores Oscar García Montes, Manuel Dorta y Duque, Alberto Blanco, José F. Perera y Arturo Mañas, cuyos nombres constituyen una garantía de la seriedad del empeño y del seguro éxito de la empresa.

La Revista será el mejor exponente de la cultura jurídica en nuestro país y el medio más adecuado de hacer prácticamente útil el estudio de la doctrina y la jurisprudencia, referido siempre al Derecho positivo; ya que será finalidad esencial de esta publicación la de ofrecer a los profesionales de la materia elementos de cultura, datos y antecedentes prácticos aprovechables en el ejercicio de la abogacía. Así tendrá secciones dedicadas al estudio y comentario de la jurisprudencia de nuestros Tribunales; de los casos que a diario se plantean en los distintos bufetes de la República; de las consultas que directa o indirectamente sean sometidas a su consideración; ofreciendo a sus lectores la biografía más recientes sobre las distintas materias de derecho, con indicaciones y notas de verdadera utilidad.

No por ello la "Revista Trimestral de Derecho Privado", perdera su carácter eminentemente científico, dando preferente acogida a los trabajos de esta índole que, tanto sus directores como sus colaboradores, tengan a bien publicar.

Cada número de la Revista constará aproximadamente de doscientas páginas y constituirá un verdadero manual de Derecho científico y práctico.

La iniciativa de todo punto loable de los doctores García Montes, Dorta, Blanco, Perera y Mañas, ha tenido ya una muy favorable acogida en todo el Foro, así como entre los señores Magistrados y Jueces de la República, razón por la cual es de augurar a esta nueva publicación—única en su clase—el éxito completo y definitivo que en justicia merece.

Purificando

Así cura el PURIFICADOR SAN LAZARO, que se vende en todas las boticas y en su laboratorio Colón y Consulado, Habana. Purificando la sangre, enriqueciéndola, fortalece el cerebro, tonifica el corazón, neutraliza el ácido úrico y cura herpes, llagas, eczemas, úlceras, erisipelas y otros males semejantes. Combate la anemia con éxito y cura el reuma.

Alt. 3 Nov.

Desde ahora...

No es muy prematura nuestra oferta, señora. Desde ahora debe usted hacer su selección; desde ahora debe usted, como buena ama de casa, ir comprobando la bondad de todos los productos que ornarán su mesa en la noche de la cena clásica. ¿Imagina usted su disgusto si uno de esos complementos de la alegría hogareña, en la comida de Noche-Buena, después de la Misa del Gallo, cuando todos los establecimientos están cerrados, si uno de esos productos, el turrón de yema, por ejemplo, no fuera del agrado de sus invitados? ¿Cómo subsanar entonces la imprevisión?

Por esto le decimos, señora, que nuestra oferta no es prematura. Compre usted ahora, un estuche de nuestro exquisito turrón de yema, pruébelo y después haga su selección libremente.

Estamos seguros de su preferencia a nuestro favor, porque estamos convencidos de su reconocido buen gusto.

LA GLORIA
El más delicioso de los chocolates
SOLO. ARMADA Y Ca.
Luyanó. Habana

ENFERMA

Desde hace algunos días se encuentra enferma de cuidado la distinguida señorita Rosa González Manet, hija del honorable Secretario de Instrucción Pública y Bellas Artes. La enfermedad que aqueja a la señorita González Manet, es la tifoidea. Hasta ayer fueron muchas las personas que se han interesado por la salud de la distinguida enferma. Hoy podemos decir que dentro de la gravedad se ha notado alguna mejoría.

Ojalá que pronto podamos dar la noticia de un total restablecimiento.

DON JOSE MEDINA Y GONZALEZ

Un cable de Madrid ha traído la triste noticia del fallecimiento del Coronel retirado del Ejército Español, don José Medina y González.

Fué el finado un militar pundonoroso, que supo llevar siempre con dignidad el honroso uniforme del Ejército de su patria.

Nos apresuramos a enviar el mas sentido pésame a las hijas del Coronel, señora Eugenia Medina de Muñiz—Directora del Conservatorio Medina, en esta ciudad—y señoritas. Ana María y Mercedes Medina.

¡Y que Dios tenga en su gloria al viejo militar!

QUININA QUE NO AFECTA LA CABEZA. LAXATIVO BROMO QUININA es más eficaz en todos los casos en que se necesite tomar Quinina, no causando zumbidos de oídos. Contra Resfriados, La Grippe, Influenza, Paludismo y Fiebres. La firma de E. W. GROVE viene con cada cajita.

NOTAS PERSONALES

CAMBIO DE RESIDENCIA

El señor Armando Cartaya Director General de Comunicaciones nos comunica que ha trasladado su domicilio particular a la casa San Lázaro No. 396, altos, lo que hacemos público para conocimiento de sus numerosas amistades.

Si le Duele el Estómago Tome Agua Caliente

Neutraliza los ácidos del estómago, impide la fermentación de los alimentos y detiene la indigestión

"Si los dispépticos y todos aquellos que padecen de gases, ventosidad, agruras, acidez del estómago, catarro gástrico, flatulencias o hinchazones tomaran una cucharadita de la legítima Magnosia Bisurada disuelta en medio vaso de agua caliente, al final de cada comida, muy pronto olvidarían sus males del estómago y los doctores tendrían que buscar otro género de pacientes." Explicando este razonamiento, un reputado médico de Nueva York aseguró que la mayor parte de las enfermedades del estómago se originan en la acidez del mismo órgano y en la descomposición de los alimentos antes de su digestión, junto con la insuficiencia sanguínea en el estómago. El agua caliente aumenta la circulación de la sangre, y en cuanto a la Magnesia Bisurada, que puede fácilmente obtenerse, ya sea en polvo o en pastillas, en cualquier droguería o botica, neutraliza instantáneamente el exceso de ácidos en el estómago y evita la fermentación de los alimentos. La combinación de ambos da resultados verdaderamente positivos, y debe preferirsele al uso de digestivos artificiales, estimulantes o medicinas para la indigestión.

POLILLICIDA "ENOZ"
MATA LA POLILLA, LA TRAZA Y LA CARCOMA
Indispensable en todas las casas, para defender pieles, plumas, alfombras, sedas, ropas y libros.
NO MANCHA
Se vende en Boticas y Ferreterías
ENOZ CHEMICAL CO., CHICAGO.
Representantes: Espino y Ca., Zulueta 36½, Habana.

POCION No. 504
BALSAMICO RAPIDO Y SEGURO

DR. PABLO CARRERA
Abogado y Notario
ASUNTOS CIVILES
Oficina: PRADO, 8 TELEFONO A-6249

SEMILLAS
DE HORTALIZA
Avisamos a nuestros clientes y público, haber recibido las semillas frescas para la actual temporada.
ALBERTO R. LANGWITH y C.
Pi y Margall (Obispo) 66. Teléfono A-3240.

POLVOS PARA AGUA
VICHY "ERBA"

SEÑORAS:
Usen Whiz y estarán siempre satisfechas y contentas.
HAY 98 PRODUCTOS
Whiz
Para el hgoar, para el auto.

Limpien sus metales con Whiz brillarán como el sol

Whiz para metales

Limpie su plata con Whiz lucirá como nueva

Whiz, para plata

Sus muebles limpios con Whiz siempre estarán nuevos

Los productos Whiz son inmejorables, módicos y fáciles de aplicar.

Todos garantizados por The R. M. Hollingshead Co.

Camden, N. J. E. U. A.

Si alguno no le satisface, pida su dinero.

Oficina Principal en Cuba:
CARDENAS 21
Teléfono M-5459

c8706 -d-9

Perfumería Scherk
LA PRIMERA DE EUROPA
POLVOS COMPRIMIDOS

¡13 Colores 13!
Blanco, Rosa, Lila, Castaño claro y obscuro, Gamuza, Raquel claro y obscuro, Naturales, Ferra, Anaranjado.

Oficina: Animas 22
Apartado 527.—Habana
C 8572 alt. 3d-5

DR. FELIPE GARCIA CAÑIZARES
Médico del Hospital San Francisco de Paula. Medicina General. Especialista en Enfermedades Secretas y de la Piel. Teniente Rey, 80. (altos). Consultas lunes, miércoles y viernes, de 3 a 5. Teléfono M-6763. No hace visitas a domicilio.

Dr. HERNANDO SEGUI
GARGANTA, NARIZ Y OIDO
Prado, 38: de 12 a 3

UNDERWOOD
LA MAQUINA DE ESCRIBIR PERFECTA
J. PASCUAL-BALDWIN
Obispo No. 101, Habana

Otra vez...

Hubo error... Y así, sin comerlo ni beberlo —y tratándose de Pemartín es lo peor que le puede pasar a uno— nos colamos. Los dueños del "Hotel Florida", no son ya aquellos que se mencionaron en la sesión anterior.

— De qué estás hablando?

—Del café y hotel de lujo, de Cuba y Obispo.

—¿Y bien? —como dicen los afrancesados.

—Que los dueños actuales de ese aristocrático establecimiento son los señores "P. Morán y Ca.", personas que corren parejas con la fineza y la categoría de su casa.

—¡Ahora veniste a darte cuenta! Pues estás fresco... ¿Y no conocías tampoco a Jesús Nanche, el buen amigo y mejor cantinero que reina en aquel trono del Pemartín?

—Lo confieso, ruborizado... tampoco. Las pícaras circunstancias me impidieron la visita diaria que solía hacer al cómodo Florida.

—Bueno, perdonado. Pero no te me corras... Hoy, y mañana y en lo sucesivo, te seguirás poniendo el diario vermú pemartiniano que te sirva Nanche.

—Con una condición: que se me permita también tomar "coñá "V. V. V." o "V. O. G."

—O jerez quinado San Julián. O seco Viña Pemartín. En eso no hay inconveniente.

Mujeres y PEMARTÍN, hasta el fin

JEREZ DE LA FRONTERA
Vermú Pemartín; Coñás "Especial", "V.V.V." y "V.O.G."
Jerez Quinado "San Julián"
y Jerez Seco "Viña Pemartín"

El Calzado Español
A la Cabeza de Todos Especialmente el que Vende La Peletería
"La Marina de Luz"
PRECIOS SUMAMENTE BAJOS
Plazoleta de Luz Teléfono A-1430
C8645 alt 8d-7

Centro Asturiano de la Habana

SECRETARIA
(Junta General ordinaria de Presupuestos)

De orden del señor Presidente de este Centro Asturiano, se anuncia, para conocimiento de los señores socios, que el domingo próximo, día once del corriente mes, se celebrará en los salones del palacio del Centro Gallego, Junta General ordinaria de presupuestos, con objeto de discutir y aprobar los correspondientes a mil novecientos veinticuatro, y en la cual habrá de resolverse, en primer lugar, acerca de la continuación del acuerdo que la General tiene adoptado respecto del importe de la cuota social.

La junta dará comienzo a las dos de la tarde y para poner penetrar en el local en que se celebre será requisito indispensable el de presentar a la Comision el recibo que acredite estar al corriente en el pago de la cuota social, y el carnet de identificación.

Habana, 7 de Noviembre de 1923

R. G. MARQUES.
Secretario.

C8683 4d-8

RON CAMP
SANTIAGO DE CUBA
"Si no le gusta no lo repita."
DISTRIBUIDORES:
GUARDADO Y OPITZ
Teléfono: M.4705. :-: AMISTAD No. 91
C 6024 alt. 9d-8.

CARNOL
(PASTILLAS)
REMEDIO FAMOSO PARA
ENGORDAR
DE VENTA EN DROGUERÍAS Y BOTICAS

TRATAMIENTO MEDICO
del Cáncer, Lupus, Herpes, Eczemas y toda clase de Ulceras y Tumores
MONSERRATE No. 41. CONSULTAS DE 1 a 4.
Especial para los pobres de 3 y media a 4

SUSCRIBASE AL DIARIO DE LA MARINA

AHORA YA TE CONOZCO

por ANGELO PATRI

El anciano Don Tomás era un solterón empedernido, muy aficionado a la gente menuda. Un día fué de visita a casa de Bertica que tiene cuatro años y empezó a hacerle el amor.

—"Me voy al jardín, dijo ella, ¿quieres venir?"

—"Con mucho gusto", le contestó cortesmente.

—"Dame la mano y no pises los bordes del cesped", recomendó ella con cómica gravedad, y dando menudos pasos, como bailando un "minuet" se fueron ambos al jardín.

—"Primero vamos a olerlas y después a coger las flores que más nos gusten," anunció Bertica. "Toma ¡huele ésta, verás como te gusta." Y él inclinó la cabeza para percibir un delicado aroma de verbena.

—"¿Te gustó? Ahora huele ésta", agregó la niña.

—"Esa es hierbabuena y no me agrada", dijo Don Tomás, frotándose vigorosamente la punta de la nariz, como si quisiera borrar la última huella de la hierbabuena.

—"Sí, sí te gusta", exclamó la niña, "y ahora huele este geranio."

—"¡No hijita, que huele muy mal! protesto la víctima.

—"Sí, huélelo que es muy bueno." El tono y el gesto eran tan imperativos que se inclinó a olerlo.

—"Mejor será que empecemos a coger flores. ¿Cuál es tu color favorito?"

—"El azul".

"Entonces vamos a coger campanillas, porque hay muchas azules. Yo prefiero las margaritas. ¡Ay! ¡Mira una abeja! Voy a cogerla." Y Bertica se reía divertida por la idea de coger una abeja.

—"No hagas eso", dijo con vehemencia Don Tomás. ¡Bertica deja esa abeja! Te va a picar. ¡Vamos déjala, ven aquí!"

Y hasta se atrevió a pegar con la punta del dedo en la mano de la niña. Comprendió que era preciso apelar a medidas enérgicas y el golpecito con su débil dedo retorcido por el reuma fué lo más violento que supo hacer.

—"Pues voy a coger la abeja," exclamó la niñita dando una patada de despecho.

Efectivamente logró coger un enorme abejorro, por una de sus relucientes alas y, como es natural, el atareado animal se incomodó al ver que le impedían seguir trabajando.

—"¡Ah! ¡Oh! ¡Ay! ¡Ey! ¡Jiiiii! ¡Me picó, me picó, la abeja me picó! —sollozaba Bertica .— "Mamaíta, mamaíta, una abeja me picoooo! Y salió corriendo hacia la madre que alarmada por los gritos corrió a su vez hacia el jardín.

Al día siguiente Bertica dijo a Don Tomás:

—"¿Quieres venir al jardín?"

—"No, muchas gracias"—respondió el buen anciano.

—"¿Por qué? ¿Porqué no hice lo me mandó y cogí aquella abeja tan feísima?

—"Por eso mismo. Yo no quería que te picase, y no me obedeciste. No quiero que suceda otra vez."

—"Sí, ven, anda. Haré todo lo que quieras, porque ahora ya te conozco. Cuando me digas que la abeja me va a picar, ya yo sé que lo hará y te obedeceré, porque ahora ya te conozco."

En otras palabras: "Ahora tengo confianza en tí, porque te he puesto a prueba. Y para hacerlo se arriesgó hasta a que le picase una abeja.

Para cualquier consulta que sobre sus niños deseen hacer al autor de estos artículos los lectores del DIARIO DE LA MARINA, dirigirse a Mr. Angelo Patri, Public School No. 45, The Bronx New York City, N. Y.

NOTICIAS DE CAMAGÜEY

FALLOS DE LA AUDIENCIA

Absolviendo a Pedro Barceló Mirabet, conocido por Maceo, del delito de homicidio cometido en la persona de Abelardo Echemendía, conocido por "Chambo".

El hecho ocurrió el 26 de Enero del presente año y la causa fué instruída por el Juzgado de Morón.

El fiscal, en sus conclusiones provisionales interesaba para Barceló, la pena de 14 años, 8 meses un día de reclusión temporal, y en el acto del juicio, vista la prueba testifical practicada, creyó de justicia apreciar la eximente completa de legítima defensa y que debía ser absuelto.

La Sala solo condenó a Barceló a cinco pesos de multa, por una falta de uso de arma sin licencia.

Fué defendido por el letrado doctor José Rosado Aybar, a quien felicitamos por el éxito obtenido.

—Condenando a Adolfo Julián o Mohemian Dabney a la pena de 14 años, 2 meses y un día de prisión, por homicidio de María Richye.

Se le aprecia la eximente incompleta número 4 del artículo 8 del Código Penal, en vista de haber mediado provocación de parte de la Richye.

La tragedia se desarrolló en el Centro Inglés del poblado de Céspedes.

La petición Fiscal fué de 14 años, 8 meses y un día de reclusión temporal.

El doctor Enrique Artola Valladares tuvo a su cargo le defensa.

—Condenando a Santiago Fis a la pena de 4 meses y un día de arresto mayor, por hurto.

Causa del Juzgado de Camagüey.

—Condenando a Antonio Dominguez Escalona a 2 meses y un día de arresto mayor, por estafa frustrada.

—Condenando a Miguel Varona y Fleitas y Félix Cabrera Ochoa a 50 pesos de multa cada uno, por hurto.

TRAGEDIA ENTRE HERMANOS

Carlos García produjo dos heridas de navaja a su hermana Concepción.

El hecho tuvo lugar en el domicilio de la madre de la herida, Mercedes García, en el reparto de Garrido, la noche del día 5 de este mes.

Concepción fué trasladada al Centro de Socorro, siendo asistida por el médico de guardia.

Su hermano, el agresor, desapareció y fué detenido en unas malezas por el sargento de la Policía Municipal Santiago Borrero.

MAS FALLOS DE LA AUDIENCIA

Absolviendo a los siguientes procesados:

Jaime Carrete Parrado, acusado de disparo y una falta de daño en la propiedad. Se le condenó a 5 pesos por uso de arma sin licencia.

—Marcelino Castro Díaz acusado de un delito de robo.

—Angel Yero Frades, acusado de disparos y lesiones.

—Condenando a Aurelio González Ramos, por desobediencia y resistencia grave a un agente de la autoridad, a 180 días de encarcelamiento

MISAS DE ALMAS

Se han celebrado las siguientes: En la Iglesia del Sagrado Corazón de Jesús, el día 9, en sufragio del alma del Sr. Arturo Guzmán Quesada, fallecido el mismo día del mes de Octubre pasado, después de recibir los Santos Sacramentos.

—En la misma Iglesia el día 6, por el alma piadosa de la señora Josefa Betancourt Recio, que entregó su vida a Dios el mismo día del mes de Octubre último, después de haberle sido suministrados los Santos Sacramentos y la Bendición Apostólica.

Los Obispos de Camagüey y la Habana y el Arzobispo Metropolitano de Santiago de Cuba, concedieron 50 días de indulgencia en la forma acostumbrada por a Iglesia, a los fieles que oraron por el eterno descanso de tan piadosa fallecida.

LOS QUE FALLECEN

Antonio Domínguez García, de España, 18 años, casado, en el Hospital General.

—María R. Esquivel Castañeda, de Camagüey, 88 años, blanca, viuda, en Avenida de la Libertad 102.

—Adela Rdán Escobar, cubana, 43 años, blanca, casada.

—Catalina Ramírez Almanza, de Camagüey, 85 años, blanca, viuda, en Santa Inés 18.

—Angel Fandiño Fernández, de España, 18 años, soltero, en el Hospital General.

—Trinidad Borrero Núñez, de Camagüey, 40 años, raza de color, casada, en Damas 72.

—Felipe Recio Agramonte, de Africa, 80 años, casado, en Martí 105.

—Valentina Cabanero Arango, de Camagüey, 64 años, blanca, viuda de Francisco del Risco, en Lope Lecio 13.

—Miguel Angel Ponce de León Betancourt, de Camagüey, 34 años, blanco, casado, en Avenida de los Mártires 24.

—Angel Senén Dovestiera Junco, de España, 35 años, soltero, en el Sanatorio de la Colonia Española.

Este último falleció de Grippe.

SEÑORA FALLECIDA EN LA CASA DE SOCORROS.

Manuel Rosales Ramírez, condujo a la Casa de Socorro a su esposa María Jacinta Cabrera, con el fin de que fuera asistida.

Al reconocerla en la mesa de operaciones el doctor Biosca, dióse cuenta de que ya era cadáver.

Colocada en un sarcófago, se le condujo a Avenida de los Mártires 32, y de allí, la tarde del sábado último, al cementerio.

Rafael Perón.

REMEDIO SEGURO

Si padece de almorranas o hemorroides, use los supositorios flamel, que son el remedio más seguro.

Desde la primera aplicación, alivian al enfermo. Curan el caso más grave a las treinta y seis horas.

Se indican también en los casos de irritación, grietas, fisuras, etc.

Los buenos médicos recomiendan los supositorios flamel.

De venta en las farmacias mejor surtidas de la república, tanto de la capital como del interior.

Depósito: sarrá, johnson, taquechel, murillo, barrera etc.

A.

AGUA SACCAVA
TINTURA VEGETAL
PARA DAR A CABELLO BARBA su primitivo color
PARIS 36 Rue de la Tour-d'Auvergne
De venta en La Habana Droguería Sarrá y todas l mas

Mujeres!—

"LYSOL" es el detersivo antiséptico de confianza para duchas vaginales. En solución apropiada no es cáustica ni irritante, aún en las membranas más delicadas. Instrucciones completas para su uso con cada frasco.

EN TODAS LAS BOTICAS Y DROGUERÍAS

Lysol Desinfectante

OZOMULSION

Mi Secreto De La Salud

Nueva York, Septiembre 4.

Ozomulsion Co.,

Muy señores mios:

La historia de mi caso es como sigue: Soy uno de los miembros de una familia numerosa. Nacida en las Indias Occidentales de padres pobres, fué necesario que empezara a trabajar a una edad muy temprana. Cuando tenía once años de edad se me desarrollo lo que el médico y mi familia más tarde me dijo que era tisis.

El cura de mi parroquia le dijo a mi madre que me diera La OZOMULSION y desde que empecé a tomarla me sentí mejor y la he tomado todos los dias desde entonces.

Tengo ahora veinte años de edad y no me he enfermado mas. Mis carnes son firmes y soy tan fuerte como pocas. Con respecto a mi cutis y mi cuerpo debe interesarles saber que hace poco me han ofrecido una parte muy prominente en una producción teatral de Nueva York, que es famosa por la belleza de sus muchachas.

La OZOMULSION es el "secreto de mi salud".

Soy de uds.

Muy atentamente, Leila Mas. Fuerte

Dá Carnes OZOMULSION Produce Energías

Tiene Buen Sabor. Consiga Un Frasco HOY.

NEVERAS Crystal

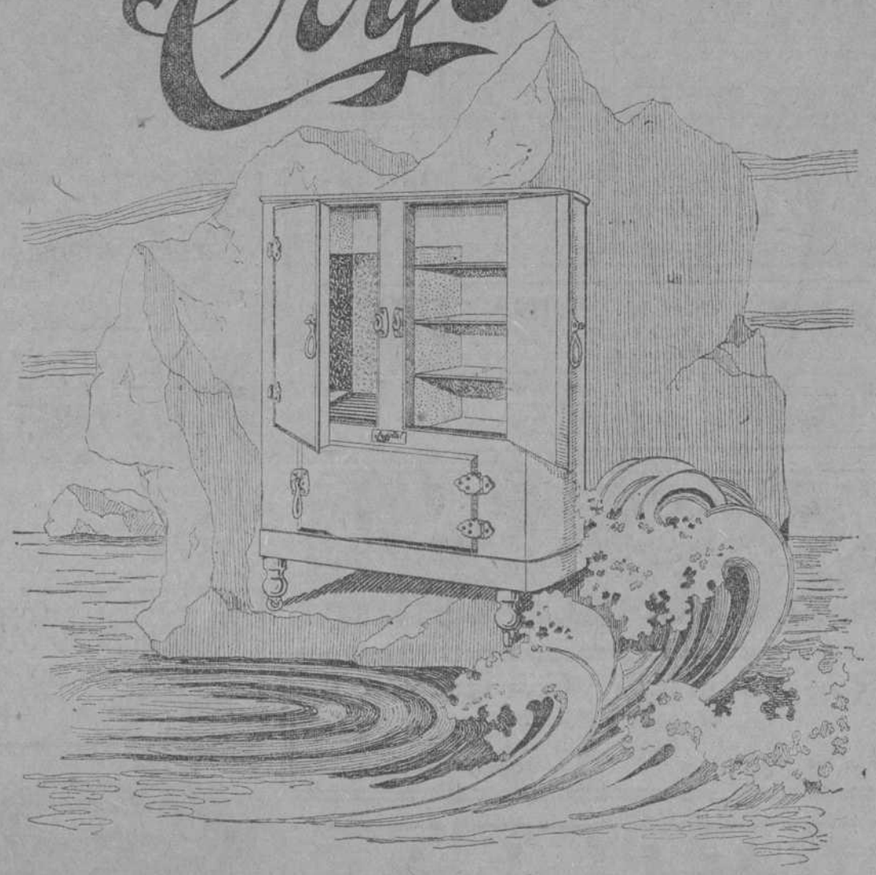

Neveras de acero esmaltadas blancas.
Entrepaños de cristal o de alambre.
Depósito exterior de cristal y serpentin.
Nueve tamaños y diseños diferentes
La más barata $ 50.00 La más cara $ 110.00

ARELLANO Y CIA
MARTA ABREU (AMARGURA) Y HABANA

Suscríbase y anunciése en el "Diario de la Marina"

ELIXIR ESTOMACAL
SAIZ DE CARLOS
(STOMALIX)

Es recetado por los médicos de las cinco partes del mundo porque tonifica, AYUDA A LAS DIGESTIONES y abre el apetito, curando las molestias del

ESTÓMAGO e INTESTINOS

Dolor de Estómago
Dispepsia
Acedías y Vómitos
Inapetencia
Flatulencias
Diarreas en Niños y Adultos que, a veces, alternan con Estreñimiento
Dilatación y Úlcera del Estómago
Disentería

OBRA COMO ANTISÉPTICO DEL APARATO DIGESTIVO curando las diarreas de los niños incluso en la época del destete y dentición.

Ensáyese una botella y se notará pronto que el enfermo come más, digiere mejor y se nutre, curándose de seguir con su uso.

PURGATINA SAIZ DE CARLOS. Cura el estreñimiento pudiendo conseguirse con su uso una deposición diaria. Los enfermos biliosos, la plenitud gástrica, vahídos, indigestión y atonía intestinal, se curan con la PURGATINA que es tónico laxante, suave y eficaz.

QUINOFEBRINA SAIZ DE CARLOS. Cura en pocos días las fiebres intermitentes, cotidianas, tercianas, cuartanas, paludismo y fiebres perniciosas. ÉXITO SEGURO.

Venta: FARMACIAS Y DROGUERIAS y SERRANO, 28 y 30, MADRID (España)

Unicos Representantes y Depositantes para Cuba.
J. RAFECAS Y CA., Teniente Rey, 29. Habana.

Ay Viejito, no te preocupes ya tenemos Mentholatum

La aplicación de Mentholatum calma inmediatamente la comezón y elimina las irritaciones causadas por las picaduras de los insectos y plantas venenosas. No hay que sufrir más la molestia y el dolor de estas irritaciones.

Una Crema Sanativa
Mentholatum
Indispensable en el hogar

alivia prontamente dolor de cabeza, catarro, eczema, irritaciones e inflamaciones de la piel. Debe de estar a mano en todos los hogares. Se vende en sus tres envases originales—pote, tubo y lata—en toda farmacia y droguería.

Unicos fabricantes
The Mentholatum Co.
Buffalo, N. Y.
E. U. A.

Representante: THE COSMOPOLITAN TRADING Co.
Cuba No. 110, entre Sol y Ricla-Habana.

ASOCIACION CANARIA

HABANA

SUBASTA DE OBRAS

Por acuerdo del Comité Ejecutivo y de orden del señor Presidente, se anuncia por este medio que el viernes 9 del corriente, a las nueve de la noche, se llevará a efecto la Subasta de las obras necesarias para la terminación de los PABELLONES DE TUBERCULOSOS de la Casa de Salud "Nuestra Señora de la Candelaria", sita en el kilómetro 7 de la carretera Habana-Bejucal.

Los Pliegos de Condiciones se hallan de manifiesto en la Secretaría General (Paseo de Martí núm. 107) de 8 a 11 a. m. y de 1 a 5 p. m.

Se admiten proposiciones en pliego cerrado, hasta las nueve de la noche del citado día 9 del actual.

Habana, noviembre 1º de 1923.
G. RODRIGUEZ,
SECRETARIO-CONTADOR

C 8406 9d-1º

PERFUMES TROPICALES

tienen los famosos cafés de Puerto Rico

"GLORIA" (FLOR DE ALTURA)
"SUPREME" (EXTRA LARGE)

LOS MAS RECOMENDABLES PARA EL TUESTE

Los exporta la casa que vende los más EXCELENTES Y AROMATICOS CAFES DE PUERTO RICO.

Francisco Oliver Cuveljé
Cosechero de Café

PONCE, PUERTO RICO

AGENTES

José Bou, STGO. DE CUBA
Lleó & Roger, Oficios esq. Obrapía, HABANA
L. Salom, MATANZAS

C 8548 7d-4

ES IGUAL QUE LA MATERNA
DRYCO
LECHE SECA PULVERIZADA
LA PRESCRIBEN EMINENTES MEDICOS DE TODO EL MUNDO CON RESULTADOS ASOMBROSOS
DE VENTA EN DROGUERIAS Y FARMACIAS
THE DRY MILK CO. 15 PARK ROW NEW-YORK
LATAS DE 11 ONZAS PRODUCE 3 LITROS; LATAS DE 3 LIBRAS PRODUCE 12 LITROS-RECOMENDAMOS ESTA ULTIMA COMO MAS ECONOMICA

CASOS Y COSAS

El Secreto de los Baches

Venía del Almendares
en automóvil ayer,
trayendo de compañero
a mi amigo Luis Jeréz,
un señor que sabe dónde
los huevos puso el jején;
y al notar los muchos bache
que había, le pregunté:
"¿Por qué razón no componen
las calles habiendo en el
Tesoro, como se dice
millones a **tutiplén?**
¿Será porque faltan brazos
para las obras hacer?
¿O será porque no quieren
hacerlo, pensando en que
si las arreglan, lo mismo
van a estar dentro de un me
debido a los muchos carros
que transitan por doquier?"
Y mi amigo, sonriente,
me respondió: "Mire usted:
los baches hay que dejarlos
en dondequiera que estén
y esperar que poco a poco
se formen furnias en el
pavimento, porque piensan..."
"¿Qué piensan?, le pregunté
impaciente, deseando
saberlo ya de una vez,
y respondiome al oído:
"Piensan en la Habana hacer
para imitar a los yankees,
dentro de poco, un **sub-wuey.**

Sergio ACEBAL.

El Crepé Canton

Se ha entronizado como tela invernal sustituyendo a las jergas y los paños, porque a la consistencia de éstas agrega la elegante caída y suave brillo, que hacen de él la tela ideal para todas las horas del día y para todos los actos.

Todo estriba en saber adaptar la hechura y el color a los distintos usos.

Recibimos una gran remesa en los colores de moda.

"Le Printemps"

Obispo y Compostela

Despachamos pedidos por correo.

c8719 1d-9

NOTICIAS DEL PUERTO

DON NARCISO MACIA

Por la vía de Key West llegará esta tarde el ex-Presidente de la "Federación de Asociaciones Españolas de Cuba" y del "Casino Español" de la Habana, Don Narciso Maciá, a quien acudirán a recibir al muelle la directiva en pleno del "Casino Español".

EL "GOVERNOR COBB"

Procedente de Key West y conduciendo carga general y pasajeros tomó puerto en la tarde de ayer el vapor americano "Governor Cobb".

CABALLOS SEMENTALES

En breve serán embarcados para Suramérica dos hermosos caballos raza árabe y un burro, semental que la Casa de Guerrero Hermano de Jerez de la Frontera regala al ex-Presidente de Guatemala doctor Carlos Guerrero.

LOS QUE EMBARCAN

Para los Estados Unidos embarcarán en la mañana de hoy a bordo de este buque por la vía de Key West los siguientes pasajeros. Maximino Fernández, Juan Tejeiro, Oscar Ciceró, Carlos Estrada Palma, Robustiano Cuervo, Jesús Suárez, Pedro Carballoso, William Morland, Alfredo Armenteros, Dolores Rodríguez, Lilia Sanjenís, María J. Cabarroca, Harry H. Carlin, el abogado americano Mr. Harold A. Marshall, Benigno Rodríguez y otros.

EL "EDAM"

Procedente de Rotterdam y puertos del Norte de España se espera que arribe a este puerto en la mañana de hoy el vapor correo holandés "Edam" que trae carga general y numerosos pasajeros.

LOS QUE EMBARCARON

A bordo del vapor inglés "Ulúa", que zarpó en la tarde de ayer de este puerto rumbo a New York viajan con destino a aquel puerto los siguientes pasajeros:

El Sr. Mauricio López Aldazábal, cronista teatral de nuestro colega el "Diario Español". El señor Gilbert Rubens, el señor Manuel de la Torre y señora, el señor Rómulo Marsans y otros.

EL "ECUADOR"

Para Baltimore y conduciendo carga general y pasajeros zarpó en la tarde de ayer de este puerto el vapor americano "Ecuador".

DISTINGUIDOS VIAJEROS

Para anoche tenía anunciado su regreso a Key West el yate de bandera americana "Oneida" donde viajan un grupo de distinguidas personalidades norteamericanas, entre los cuales figuran el propietario del gran periódico americano "New York American", Mr. Hearts, que como se recordará recientemente fué huésped del Rey de España, quien le dispensó una calurosa acogida.

También viaja en compañía de varios magnates de cinematógrafo la artista americana Marion Davis.

Anoche salió para Veracruz el vapor alemán "Toledo", conduciendo carga general y pasajeros, entre ellos a la Compañía de Opera Argentina de Victone y el pelotaris Luis Altamira.

EL "MONTEVIDEO"

Según cablegrama recibido por la Agencia de la Trasatlántica española vapor correo español "Montevideo" en esta capital se sabe que el salió ayer de aquel puerto para Cádiz y Barcelona.

Anoche no Durmieron en mi Casa

Toda la noche la pasé tosiendo, pero esta noche dormirás a pierna suelta, porque un amigo me recomendó el ANTICATARRAL QUEBRACHOL del doctor Caparó y me aseguró que tomándolo no tosería más.

ANTICATARRAL QUEBRACHOL, cura la tos más rebelde con unas cuantas cucharadas. No hay catarroso que siga tosiendo si toma ANTICATARRAL QUEBRACHOL porque es balsámico y desinfecta las vías respiratorias.

Para dejar de sufrir por la noche, ANTICATARRAL QUEBRACHOL que hace desaparecer los catarros alivia el asma, beneficia a los tísicos porque les deja respirar, aliviando la sofocación.

Todas las boticas lo venden.

Alt. 2 Nov.

FUERA CANAS

"BRILLANTINA INDIA"

LOCION VEGETAL

Gran invento (sin grasa)

MARCA REGISTRADA

LA INDIA

PRODUCTO ANTISÉPTICO, COMPUESTO DE RAICES AROMÁTICAS

Unico que, sin teñir, en pocos días devuelve a las canas su color primitivo. Usándolo no salen nunca. Fortifica la raíz del cabello, evita su caída y le devuelve el jugo perdido, sin el cual se debilita la raíz, haciéndole perder color y fuerza.

PRECIO $2.00 EL POMO.

AGENTE EXCLUSIVO EN CUBA:

GUILLERMO OLIVE

DEPOSITO: SANTA CLARA Nº 7. TELEF. A-1924

HABANA

REHUSE LAS PELIGROSAS IMITACIONES

Ultimos Modelos en Trajes Acabados de Recibir: : : : : : : : : : Visítenos

THE "QUALITY" SHOP

Obispo 84

Suscríbase al DIARIO DE LA MARINA y anúnciese en el DIARIO DE LA MARINA

ATAQUES PUEDEN CURARSE

El bien conocido remedio ELEPIZONE dominará los Ataques y toda forma de Desordenes Nerviosos.

Por más de veinticinco años este remedio ha probado sus cualidades curativas, y ha restablecido la salud a millares que sufrían de Epilépsia y debilidad nerviosa.

El ELEPIZONE es un remedio para niños y adultos, y es recomendado por los médicos.

De venta en todas las Boticas

Consiga Un Frasco HOY

NO ACEPTE IMITACIONES. PIDA ELEPIZONE.

Preparado por Dr. H. G. Root, 546 Pearl St., Nueva York

JABÓN "BOADA"

La creciente demanda de este jabón, demuestra claramente su buena calidad, y la gran economía que con su uso obtienen los consumidores.

En la elaboración del jabón "BOADA" solo se emplean productos de primera calidad, por eso resulta un inmejorable jabón, que no destruye la ropa, ni lastima las manos.

El jabón "BOADA" se vende en todas las bodegas bien surtidas o en la Fábrica.

FABRICA:

LUYANO HABANA

GINEBRA AROMATICA DE WOLFE

LA UNICA LEGITIMA

Importadores Exclusivos

: : en la República : :

PRASSE & Co.

Tel. A-1694.-Obrapía, 18.-Habana

MAGNOLIA

30 Años He Vivido

En Hogares Cubanos

Criando Niños Rollizos

Es mi Mejor Recomendación

Borden's

ANUNCIO DE VADIA

Virol

PRODUCTO INGLES

El tuberculoso más agotado se fortalece con VIROL.

VIROL en envase de barro, siempre está fresco.

TODAS LAS BOTICAS VENDEN VIROL.

Virol Ltd., Ealing, Inglaterra.

Este Doctor Indica como Fortificar la Vista un 50 por ciento en una Semana, en muchos casos

Una receta gratis que usted mismo puede preparar y usar en su casa.

Filadelfia, Pa.—¿Usa usted espejelos o lentes? ¿Sufre usted de esfuerzamiento de la vista o de otras debilidades visuales? Si es así, se alegrará usted saber que según dice el Dr. Lewis, hay un remedio para sus males. Muchos con sus ojos en decadencia, dicen que han recobrado la vista con esta extraordinaria receta. Uno de los hombres que la usó dice lo siguiente: "Yo era casi ciego; apenas podía leer. Ahora puedo leer sin necesidad de espejuelos y ya no me lloran los ojos. Antes me dolían muchísimo cuando llegaba la noche, pero ahora están siempre bien; esta receta fué como un milagro para mí". Una señora que también la usó se expresa así: "La atmósfera parecía nebulosa, con o sin espejuelos, pero después de haber usado esta receta por 15 días, todo lo veo mucho más claro. Ahora puedo leer sin espejuelos aunque las letras sean diminutas". Se cree que miles que en la actualidad usan espejuelos o lentes pueden ahora deshacerse de ellos en un tiempo razonable y miles más podrán fortificar sus ojos al extremo de evitarse la molestia y gasto de comprarlos. Dificultades en la vista del carácter que sean, quedan aliviadas con el uso de esta receta. Héla aquí: Vaya a una buena botica y pida una botella de pastillas de Bon-Opto. Ponga y deje disolver una pastilla en un vaso con una cuarta parte llena de agua. Lávese entonces los ojos con este líquido de dos a cuatro veces al día. Sus ojos se aclararán notablemente desde el primer lavado y la inflamación no tardará en desaparecer. Si a usted, lector o lectora, le molestan sus ojos, aunque sólo sea un poquito, dé con tiempo los pasos para salvarlos. Muchas personas que ahora son completamente ciegas conservarían hoy su vista si la hubiesen atendido a tiempo.

NOTA:—Otro prominente especialista al cual se le mostró el artículo que antecede dijo: "Bon-Opto es un remedio maravilloso. Los ingredientes que

lo constituyen son bien conocidos por los especialistas de los ojos y constantemente por ellos recetados. Los fabricantes garantizan que fortifica la vista un 50 por ciento en una semana, en muchos casos o devuelven el dinero. Puede ser obtenida en todas las boticas buenas y es una de las pocas preparaciones que, en mi opinión, debe tenerse siempre a la mano para ser usada regularmente en casi todos los hogares".

alt. 2d-29

Fortalézcase

Tomando el gran Vino

SANSON

EL MEJOR APERITIVO

DE VENTA EN TODOS LOS ESTABLECIMIENTOS DE VIVERES Y CAFES

alt 9-d 2

Detalles de fabricación.

Los dientes de los peines "Hercules", calidad ACE, son moldeados y aserrados *paralelamente;* sus caras interiores son tan bien pulidas que el pelo se desliza entre ellas con suma facilidad y sin ningún esfuerzo de tensión, de suerte que el peine no se embota ni se rompe.

Pida al tendero donde Ud. compra un peine "Hercules."

Este es uno de los muchos productos de la marca ACE, que se puede adquirir casi en todas partes. Usted verá que son cómodos y fáciles de limpiar.

Peines HERCULES ACE

Se venden en las mejores tiendas.

American Hard Rubber Company

Casa establecida en 1851

New York, E. U. A.

Representante: HARRY S. MAZAL

CAMPANARIO 87. HABANA.

SUSCRIBASE AL "DIARIO DE LA MARINA"

FOLLETIN 88

JORGE GIBBS

Juventud Triunfante

NOVELA

Traducida del inglés por

CH. MOSTANY

De venta en la Librería "Cervantes" de Ricardo Veloso, Galiano, 62, esquina a Neptuno

(Continúe)

continuó avanzando por la carretera, que parecía ilimitada.

Poco después de la una emprendieron el camino de regreso, pero Felipe detuvo el magnífico automóvil delante de un restorán. Patsy opuso algún reparo, pero el joven descendió y ella tuvo que seguirle. El "menú" fué excelente. Felipe se mostraba espléndido y también desinteresado, pues en toda la mañana no pronunció una palabra de amor.

Durante el resto de la tarde el trabajo de Patsy en el despacho se redujo a comprobar algunas facturas pendientes junto con la señorita Nitzberg, la que aprovechando los descansos obsequió a Patsy con una descripción de los defectos y cualidades de su "distinguido amigo" con la esperanza de que ésta le comunicaría a su vez algunos pormenores respecto al señor Conway.

Pero la muchacha permaneció muda.

—El señor Conway y yo somos buenos amigos desde hace muchos años—dijo una sola vez.

Felipe le ofreció volver por la noche, acompañarla a cenar, y llevarla al cinematógrafo. Le costó trabajo a Patsy rehusar la primera parte de la proposición, aunque accedió a la segunda, por tratarse de pasatiempo económico y sencillo. Se distraería un poco. Quizá más tarde se acostumbraría a dominar su aflicción y tristeza aunque se encontrase sola en sus habitaciones.

Abandonaron el cinematógrafo a las diez y media. Patsy hubiera deseado que Felipe se despidiera en la puerta de la casa, ¡pero le rogó tanto, expresando con tanta viveza su deseo de acompañarla para tener un rato de charla!...

—Escuche, Patsy—dijo el joven—, déjeme subir para fumar un cigarrillo. Es tan temprano todavía...

Ella no se atrevió a negarse. ¿Cómo podía hacerlo después de sus bondades? De todos modos, ¿qué importaba? En aquellos momentos no tenía que observar convencionalismos de ninguna clase, salvo los que anidaban en su corazón y atañían a la propia dignidad. Abrió la puerta y le dejó entrar.

Se encontraría mejor que sola con sus pensamientos. Felipe guardaba una corrección absoluta y todo revelaba su arrepentimiento. El perfume de su cigarrillo le evocaba también el recuerdo de horas más felices. El joven fumaba con aire pensativo, buscando un modo adecuado de poner sobre el tapete el asunto que le interesaba.

—Escuche, Patsy—dijo al fin—. No puede usted figurarse cuánto me apena verla obligada a una clase de trabajo como éste.

La muchacha reanudó la tasca de zurcir unas medias, que lo hacía con bastante dificultad.

—Si siempre trabajase como hoy, no me cansaría mucho—repuso riendo.

—¡Oh! Esa es precisamente la idea que me preocupa. Usted ha puesto siempre tanto empeño en todas las cosas...

—No; siempre no—rectificó Patsy.

—Bueno, por lo menos desde que yo la conozco. Es usted una señorita... No puede negarlo... Y lo mejor que pueda usted lograr no valdrá mucho más que lo que tiene ahora.

Cuanto ha hecho usted por mí, Felipe, es casi demasiado inmerecido. He estado pensando que su amistad e influencia se exceden al ayudarme. Veo que me será difícil pagarle sus favores. Me sentiría más tranquila si mi trabajo fuese más pesado.... por ejemplo, si entrase en un taller de municiones.

—No hay que pensar en eso—protestó el joven—. Ya ve que soy egoísta. No puedo resignarme a dejarla marchar lejos de mí. Mi mayor felicidad consiste en pensar que usted ha olvidado todo.... todo lo que hice, en que me permitirá seguir viéndola como ahora... (haciéndome partícipe de sus penas y de sus secretos. Ya sé que no lo merezco, pero quiero hacerme digno, Patsy.

—Usted ha sido muy bueno—repitió la muchacha en voz baja.

—No hable así, Patsy. Yo no he hecho más que esforzarme en demostrarle cuánto significaba usted, en realidad, para mí. Cree ahora lo que le digo, ¿verdad?

—Sí... Yo...—contestó la muchacha, entregándose con mayor afán a su tarea—pienso que tal vez le he juzgado a usted de un modo equivocado.

—No soy tan perverso como podría creerse. Me he echado a perder, Patsy, de un modo terrible, desde que era un chiquillo. Disponía de más dinero del que me convenía. Nadie me contrariaba nunca. En estas condiciones, cualquier muchacho se ha de corromper, quiera o no, en una ciudad como Nueva York; pero quiero que se convenza usted de que antes me dejaría cortar una mano que volver a ofenderla.

—No hable de eso, Felipe, ¿para qué?

—No estaré jamás tranquilo hasta que no tenga la seguridad de que me ha perdonado de veras.

—No hubiera permitido que me ayudase si no le hubiera absuelto, Felipe.

—Sí; eso es verdad hasta cierto punto. Usted no habría consentido; pero, por otra parte, veo que nuestras relaciones no son lo que eran antes.

Patsy dejó caer la media que zurcía sobre su falda y levantó los ojos hacia el joven.

—No, Felipe—contestó—, no deben ser igual.

—¿Quiere usted decirme por qué?

Ella se quedó mirándole con aquellos ojos penetrantes tan suyos, y luego reanudó el trabajo.

—Las cosas han cambiado—repitió—. Ya no soy la que era.

—No comprendo...

—Siento pena al hablar de esto, pero quiero decirle lo que me ha cambiado. En Shirley Lane siempre mantuve la esperanza de que algún día se esclarecería el misterio de mi origen, de que llegaría a saber quiénes habían sido mis padres y cómo se habían casado legalmente.—Dejó escapar un suspiro profundo y suspendió el trabajo, fijando la mirada en el suelo.—Me he enterado de que no lo estaban—acabó diciendo con calma.

—¿Y qué puede importarle eso? —le preguntó el joven, levantándose—. Nadie, a no ser un estúpido, podría preocuparse por tal cosa.

—Pues yo me preocupo. Las personas que tienen un nombre no pueden comprender cuánto sufre el que no lo tiene. Si yo hubiese sido un hombre, eso no hubiera significado tanto para mí. Yo me lo hubiera podido hacer. Debía haber sido hombre. ¡Ojalá me hubiesen dejado tranquila cuando lo era!—acabó diciendo con amargura.

Felipe tardó un momento en contestar.

—Sin embargo, no lo es. No es más que una muchacha obsesionada y sola, incapaz de librar una batalla dura por la existencia. Siento tener que decírselo, pero es la verdad. Actualmente está bien, pero no tiene un porvenir.

—Tendré que encontrarlo en alguna parte.

—Usted no conoce Nueva York como yo. Es un infierno para una muchacha que ha de vivir de su trabajo, se lo aseguro. Me preocupa usted, porque sé quién es y del modo que se había acostumbrado a vivir.

—Pues yo no siento miedo

—Yo sí. Con Merivale, muy bien..., porque usted es conocida mía; pero no le será fácil encontrar muchos como él.—Apagó el cigarrillo y se levantó.—¡Oh, Patsy! ¿No ve usted cuánto me apena su situación? ¿No ve que haría cualquier cosa por verla feliz; que no puedo soportar la idea de que se encuentre sola en el mundo sin nadie que mire por usted? Y tanto si siente inclinación por mí como si no, ¿no ve usted cómo podría cambiar su condición si se decidiese a casarse conmigo?

—¡Oh Felipe, por favor...!

—Creo que volvería a sentir simpatía por mí con sólo un pequeño esfuerzo. No sabe usted cómo yo la querría. No miraría jamás a otra mujer, se lo juro por Dios que no; y haría todo cuanto puede hacerse para verla feliz.

La muchacha había dejado caer el trabajo en su falda, pero estaba rígida, con los labios apretados y con el ceño fruncido.

—¡No hable más de eso, Felipe, por favor!

—Tengo que hacerlo. No hay otra solución, ¿no lo ve usted?

—No—repuso Patsy con energía. —No puedo casarme con usted.

—¿Es acaso por lo que yo...?

—No—interrumpió la muchacha con viveza—. Es porque yo no puedo casarme con nadie. Ya le he dicho el por qué.

—Pues ese no es ningún motivo. Usted o puede hacerse desgraciada sólo por una preocupación sentimental, por una cosa a la que nadie concede la menor importancia...

—Por favor, Felipe..., me había prometido no...

—¡Oh! Es verdad, Patsy; ya lo sé. Pero usted no puede esperar que continúe viéndola sufrir sin offre-

HABANERAS

DEL DIA

DE MODA

Función de moda.
Es la de la noche en Martí.
Viernes que son siempre amados en el popular teatro de Santacruz.
Día de moda en Trianón.
Y en el Cine Neptuno.
También es de moda la función de la noche en el moderno y simpático Teatro Cubano.
El de Galiano y Neptuno.

NOCHES DE FAUSTO

En su apogeo.
Los jueves de Fausto.
Son los días favoritos, por excelencia, del coliseo de Prado y Colón.
Anoche, en la tanda final, aparecía aquella gran terraza radiante de animación con la presencia de un lucido concurso social.
Numerosa la concurrencia.
Y selecta además de numerosa.
La relación que me reservo para las **Habaneras** de la tarde bastará a demostrarlo.
La daré en sitio preferente
Como siempre

RECIBO MENSUAL

Los Caballeros de Colón.
Están hoy de fiesta.
Corresponde ésta al recibo mensual de la floreciente institución en sus salones de la Calzada de la Reina.
Habrá números de concierto.
Y baile.
Como siempre, fiel a su carácter, son exclusivos de los socios y sus familiares los recibos de los Caballeros de Colón.
No se dan invitaciones

TARDES DE LA COMEDIA

Tanda de moda.
Consagrada ya socialmente.
Es la de los sábados, a las cuatro y media de la tarde, en el Teatro Principal de la Comedia.
La de mañana, a juzgar por los pedidos de localidades, promete verse muy concurrida.
En gran animación.

Los vestidos y su precio

En estos días, hemos recibido nuevos modelos de invierno. Muchos, entre los que no hay ni siquiera dos que se parezcan. Trajes de noche, confeccionados a todo lujo, llamados a constituir el "succés" de las grandes fiestas sociales, y Trajes de calle, en los que el dilecto, supremo gusto de los adornos, de los "golpes", de los drapeados, de las aplicaciones y guarniciones hermanan artística, deliciosamente con el tono y la calidad de las telas.

—¿Son diferentes de los que ya expuso "La Filosofía"?

—Por completo. En el estilo, en lo combinado del colorido y en la decoración. Y como para las mujeres de toda posición ha llegado la hora de comprar los vestidos invernales, queremos que usted vea los nuestros antes de emplear su presupuesto.

—¿Yo sola?

—Es un decir... Usted y las demás lectoras de este anuncio. Trajimos los Modelos para dos cosas: Primera, para que los vean y juzguen todas las mujeres que han estado alguna vez en "La Filosofía"; segunda, para demostrar que —siendo vestidos de primera— pueden venderse a precios reducidos.

—Pero hasta ahora del precio no habían dicho nada; y es ese un detalle que gusta a la clienta, porque le permite orientarse antes de salir de casa. Es más: tengo amigas que no han ido a ver la Exhibición de Modelos de "La Filosofía", temerosa de ponerse en evidencia al no poder adquirir un traje de su gusto...

¿—Es posible? Pues que desechen totalmente ese temor: sus amigas y cuantas mujeres nos escuchen en este instante. Vea usted, si no, algunos de nuestros precios:

Vestidos de Crepé de China, de auténtica estirpe francesa, desde **15 pesos.** Una cantidad exigua y unos modelos realísimamente de gran moda.

Trajes de Crepé Cantón —de personalidad ciento por ciento—, a **20, 25 y 30 pesos.**

Vestidos de Gabardina de Lana, desde **20** pesos.

Trajes-Sastre, últimos modelos de los modistos creadores, desde **15** pesos.

Una amplia colección de modelos para niñas de 6 a 14 años —en Seda y en Lana, perfectamente acabados en todos sus detalles—, a **5** pesos.

—Elocuentes, muy elocuentes cifras. ¡Ah!, y de gran importancia para nosotras, no lo dude usted. Porque una ha de estar en todo, y conciliar el deseo con los alcances... No?

—Ayudar a que nuestras clientas **puedan hacerlo,** es un constante empeño en "La Filosofía". Por eso marcamos tan bajos los precios.

—Se les tendrá en cuenta. Y hoy mismo podrán comprobarlo, en cuanto estos precios lleguen a mis hermanas, las mujeres...

Una aclaración, para concluir. Nos hacemos cargo de toda clase de Plisados y Bordados, por caprichosos que sean y por difícil que parezca su ejecución. Conque...

DE PALACIO

NOTICIA INEXACTA

El Alcalde de Manzanillo se ha dirigido al Secretario de Gobernación diciendo que no es cierto, como se ha publicado en esta capital, que el coronel Cerviño realice labor sediciosa en aquella ciudad, sino que ha ido allí a visitar a sus familiares y su actitud es manifiestamente pacífica y en un todo correcta, sin que haya hecho o dicho nada contra el gobierno.

LA REUNION DE LOS ALCALDES

El Alcalde de Pinar del Río se dirigió ayer al Secretario de Gobernación dándole cuenta de la reunión celebrada en aquella ciudad el día anterior por todos los Alcaldes de la provincia, y de los acuerdos adoptados.

El señor Secretario contestó felicitando a los referidos Alcaldes por su actitud, que califica de francamente patriótica y nacionalista.

ASUNTOS DE ORIENTE

Los miembros del Comité de Defensa de Oriente visitaron ayer al Jefe del Estado para tratar de distintos asuntos relacionados con aquella región.

LAS CALLES DEL MARIEL

El Presidente de la fábrica de cemento establecida en El Mariel visitó al señor Presidente para tratar de la pavimentación de las calles de aquella localidad.

POLITICA

Ayer conferenció el coronel Orencio Nodarse con el Jefe del Estado. Se trató de política.

CONSEJO DE SECRETARIOS

Hoy se reunirá en Palacio el Consejo de Secretarios.

DE ESTADO

NUEVO CONSUL EN GENOVA

El Secretario de Estado ha nombrado al señor Diwaldo Salom, para el cargo de Cónsul General de Cuba en Génova, vacante por fallecimiento del señor Gustavo Navarrete.

El señor Diwaldo Salom, pertenecía a la Legación de Cuba en Roma.

DESMINTIENDO UNA NOTICIA

El señor Rafael Cerviño, Cónsul de Cuba en Londres, ha dirigido a la Secretaría de Estado, desde Manzanillo, el siguiente telegrama:

"Ruégole se sirva desmentir información publicada por periódico "El Universal" del cinco referente a supuestas actividades políticas por parte mía, vine ésta visitar familia permaneciendo ajeno a todo asunto de carácter político, salgo para esa".

PARA SUSCRIBIRSE AL "DIARIO DE LA MARINA" UTILICE ESTOS TELEFONOS, DE 8 A 11 A. M. Y DE 1 A 5 P. M. M-6844, M-9008.

Telas por Varas

Astrakan, en surtido completo de colores, a $1.85.

Raso de seda (36 pulgadas) en todos los colores, a $1.80.

Crepes de Cantón y meteoros, en color entero; y crepes de Cantón, estampados, a $2.80.

Charmeuse frances de color entero y **Pussy-Willow** estampado, a $3.25.

Cantón-Knit en surtido completo de colores, a $2.50.

Terciopelo **Vela-Vela, y Jersey** a listas afelpadas, colores enteros, a $4.50.

Tafetanes, mesalinas y **Jerseys** en todos los colores, a $1.60.

Tissus para fondos, en todos los colores, a $1.05.

Crespón de Saida color entero y tafetán de cuadros, a $2.25.

Georgette muy fino, en todos los colores, a $1.60 y, de mejor calidad, a $1.95.

Terciopelo-chiffon negro y de colores, a $5.25.

Buratos y telas de China, en todos los colores, a $1.10.

Crepe de China, a $1.60; en todos los colores.

Terciopelo planchado, para sombreros, en todos los colores, a 90 centavos.

RATINES

A cuadros y listas, novísimos estilos, a 75 centavos, 85 centavos y, $1.25.

En color entero, a 75 centavos y $1.10.

Corduroy, en surtido completo de colores, a $1.25.

MAÑANA, LA EXPOSICION

Mañana, sí; mañana sábado, abriremos en los pisos altos de nuestro edificio, la exposición de modelos y novedades; en todos los pisos; en el segundo, en el trecero y en el cuarto.

—¿Queda excluído el piso bajo? —dirán ustedes.

—Nó y sí; porque el amplio salón de la planta principal quedará en las condiciones habituales; pero ¿no reina allí, constantemente, la más exquisita, artística y bien distribuída exhibición?

Los géneros por varas, solamente, libres de toda cobertura (hace años que en nuestros almacenes se suprimió la arcaica cartulina), ofreciéndose en toda su maravillosa policromía, son algo muy delicadamente bello; un poema, un canto al color!

Ayer dijimos de esta exposición que sería la entrante semana; hoy rectificamos adelantando la fecha.

El hombre propone y Dios dispone; proyecta el comerciante y, a la postre, dicta la clientela.

Esta nos apremia constantemente: —¿Qué ya es hora, que el tiempo tiende a enfriarse!

Nunca fuimos renuentes a la complacencia; mañana, pues, estimadísimas clientes, tendrán ustedes ocasión de ver las últimas novedades recibidas.

De todo habrá en la tal exposición; mercancías de todos los pisos altos.

¡Nuevo, bello, selecto todo!

ALMACENES FIN DE SIGLO

ULTIMAS NOVEDADES EN LIBRERIA

LOS METODOS MAS SENCILLOS Y PRACTICOS PARA LAS INVESTIGACIONES DE LABORATORIO CON FINES DIAGNOSTICOS, por el doctor Ricardo Weiss. 1 tomo en rústica.. $ 1.00
LAS SECRECIONES INTERNAS, por el doctor Arthur Weil. Traducción de la última edición alemana por el doctor F. G. Guijarro. Con 45 figuras en el texto. 1 tomo en 4o. rústica.. $ 1.50
EL INTERES DEL CAPITAL Y LA LEY AZCARATE CONTRA LA USURA.— Tesis doctoral de Francisco Beceña González. 1 tomo en 4o. rústica.. $ 1.20
PRINCIPIO DE DERECHO INTERNACIONAL PRIVADO, por A. Pillet. Traducción del francés, por Nicolás Rodríguez Aniceto y Carlos González Posada, con un prólogo de Camilo Barcia. 2 tomos en pasta española.. $ 7.00
MANUAL DE DERECHO CONSTITUCIONAL. — Teoría general del Estado.—El derecho y el estado.— Las libertades públicas.— Organización política, por León Duguit. Traducción con prólogo y apendice sobre La Representación Proporcional, por José G. Acuña. 1 tomo encuadernado en tela.. $ [illegible]
MANUALES PEDAGOGICOS.
Como se enseña el dibujo, por Víctor Masriera.
Como se enseña la Historia, por Teófilo Sanjuan.
Como se enseñan los trabajos manuales, por José Mantúa Imbert.
Como se enseña el idioma, por Félix Martí Alpera.
Precio de cada tomito en rústica.. $ 0.25
DICCIONARIO DE REFRANES, ADAGIOS, PROVERBIOS, MODISMOS, LOCUCIONES Y FRASES PROVERBIALES DE LA LENGUA ESPAÑOLA, recogidos y glosados por el Ilmo. señor don José María Sbarbi. Obra póstuma ordenada, corregida y publicada bajo la dirección de don Manuel José García. Tomo II.—Contiene las letras M-Z. Precio de este tomo en pasta española.. $ 6.00
DICCIONARIO SALVAT ENCICLOPEDICO POPULAR ILUSTRADO. Apendice II que constituye el tomo 11 de la obra. 1 tomo de 1122 páginas ilustrado con 9 mapas, 31 láminas en negro y en color y 905 grabados intercalados en el texto. Precio de este tomo encuadernado en la misma forma de los anteriores o sea en tapas especiales y lomo de piel.. $ [illegible]
ANALISIS GRAMATICAL DE LA LENGUA ESPAÑOLA, con las últimas modificaciones de la Real Academia, por Luis Miranda Podadera. 6a. edición notablemente reformada y escrupulosamente corregida. 1 tomo en 4o. rústica.. $ 1.00
DICCIONARIO GENERAL Y TECNICO HISPANO-AMERICANO, por Manuel Rodríguez Navas. Obra publicada bajo el patronato del Centro de Cultura Hispano-Americana y que contiene la explicación de 138,762 palabras o sea 79 mil 527 palabras mas que el de la Real Academia. 2 tomos en 4o. mayor, encuadernados.. $ 8.00
COMPENDIO DE QUIMICA GENERAL, por Wilhelm Ostwald. Traducción española de la 6a. edición alemana por E. Moles. Edición ilustrada con 69 figuras en el texto. 1 grueso tomo en 4o. encuadernado.. $ 5.60
ATLAS GEOGRAFICO UNIVERSAL.— Edición especial para escuelas, compuesto de 24 mapas areglados al Meridiano de Greenwich por José Reinoso. Todos los mapas de este nuevo Atlas están con arreglo a las nuevas divisiones políticas. 1 tomo en folio apaisado, cartoné.. $ 1.20
TRATADO TEORICO PRACTICO DE OPERACIONES Y CONTABILIDAD BANCARIAS, por A. Fuentes Gómara y E. Gutiérrez Cobos. 1 tomo en pasta española.. $ 3.25
A. B. C. DE LA FOTOGRAFIA.—Manual sencillo y práctico destinado a los aficionados a la Fotografía, por Luis Sassi. 1 tomo encuadernado.. $ 1.20
LUCRECIA BORJA. — Estudio histórico por el Marqués de Villa-Urrutia. 1 tomo en 4o. pasta española.. $ 3.00
EL EVANGELIO DE CONFUCIO.— Versión castellana. 1 tomo rústica.. $ 0.50
EL EVANGELIO DEL TAO.— Tomado del libro sagrado Tao Te Ching. Versión castellana. 1 tomo en rústica. $ 0.50

LIBRERIA "CERVANTES" DE RICARDO VELOSO

Avenida de Italia 62 (Esquina a Neptuno). Apartado 1115. Teléfono A-4958 Habana

CARTAS DIARIAS

De la correspondencia diaria entresaco expresiones como estas:

Mi cabello no se cae ya. Ya no tengo Caspa, nada conozco tan bueno como PILUGENOL. Por casualidad usé PILUGENOL y me alegro mucho. Creí que PILUGENOL era tan malo como otros preparados, confieso mi error. Celebro que PILUGENOL obtenga gran éxito, su b merece.

En farmacias y droguerías. Al recibo de $1.75 le envía por correo el Dr. L. L. Silvero, San Lázaro y Campanario, Habana, Teléfono M-4761. Folleto gratis.

alt. 9 Nov.

Acaba el úrico

Para combatir el exceso de ácido úrico que tantos trastornos causa al organismo, nada es preferible al PURIFICADOR SAN LAZARO, que se vende en todas las boticas y en su Laboratorio Colón y Consulado, Habana. Se compone sólo de zumo de vegetales y es un jarabe agradable. Cura úlceras, llagas, eczemas, erisipelas y todos los males que provienen de la sangre impura.

Alt. 9 Nov.

EL INVIERNO EN LA ISLA DE CUBA

La temporada invernal en la isla de Cuba la constituye una temperatura agradable y las damas lucen elegantísimas toilette y sombreros de alta novedad por esas calles de Dios.

La Isla de Cuba—sita en Monte 55 frente al Campo de Marte es el establecimiento de tegidos; sedería, modas de Sombreros y confecciones más popular de la Habana; de allí se visten las damas elegantes y se surten los comerciantes detallistas residentes en el interior de la Isla.

Los últimos modelos de sombreros y vestidos, abrigos, capas, vestiditos y abriguitos para niñas procedentes de París y Nueva York estan en el departamento de confecciones a la disposicion de las principales familias de esta culta capital.

Todo el mundo sabe que en La Isla de Cuba, encontrará las telas y los adornos más sugestivos a precios baratísimos por eso le llaman la casa del pueblo, donde Liborio compra todo el año y para las próximas Pascuas se aprovecha de la liquidación fin de año para esperar dignamente el Año Nuevo con trajes nuevos.

La Isla de Cuba Monte 55.

42865 1d-9

TOPICO DEL CANADA

Para los callos
Siempre Infalible. Nunca Falla
VENTA EN BOTICAS

c7701 alt. 9d-5

Madame Berdeal

Madame de Berdeal, recuerda a su distinguida clientela que continúa exhibiendo en el Hotel Trotcha su colección de Vestidos, Capas y Sombreros todos últimos modelos de París.

Hotel Trotcha de 9 a 12 y de 2 a 6 de la tarde.

Teléfono: F-1676. Vedado

C 8716 1d-9

CRISTALERIA DE BACCARAT

Grabados finos.

12 Copas Agua.
12 „ Vino.
12 „ Jerez.
12 „ Licor.
12 „ Champagne.

$28.50 PRECIO DE OPORTUNIDAD

También tenemos cristalería fina desde 15 pesos el juego, con 60 piezas.

Gran surtido en LAMPARAS. VAJILLAS de porcelana, semiporcelana y Cubiertos Christofle.

LA AMERICA

AV. DE ITALIA (Galiano) 113.

c8542. Alt. 6d-5.

Ya llegaron

PARA TODAS LAS EDADES

AZULES $10.50

EL ESCANDALO

M. Gómez (Monte) 221. Telf. M-2769

LA SUCURSAL

M. Gómez (Monte) 107. Telf. M-3248

HABANA

Despachamos pedidos por correo enviando para la conducción

c8705 1d-9

RATINE DE SEDA

Yarda	$ 2.00
Crep Marrocaín, yarda	4.50
Crepé de la China, yarda	1.40
Crepé de seda Tut-ank-Amen, yrd.	2.25
Seda persa, yarda	1.25
Crep Cantón, yarda	2.80
Crep Satín, yarda	3.25
Crep Francés, yarda	2.00
Georgett Francés, yarda	2.75
Georgett primera, yarda	2.00
Georgett segunda, yarda	1.50
Charmés primera, yarda	2.50
Charmeusse, segunda, yarda	2.00
Raso tabla, 36 pulgs, yarda	1.60
Tafetán en colores, yarda	1.60
Burato en colores, yarda	1.70
Burato de seda, yarda	1.20
Tisú de seda, yarda	1.10
Mesalina, yarda	1.60
Tela China de Señora, cruda, yr.	0.80
Tela Espejo de primera, yarda	2.50
Tela Espejo de segunda, yarda	2.00
Liberty mercerizado para refajos, 1 yarda de ancho	0.90
Gerga de lana, yarda	1.00
Blonda de seda, yarda	1.90
Creas de hilo, pieza de 25 yardas	18.00
Medias de seda de primera	2.75
Medias de seda de segunda	2.00

R. GRANADOS

San Ignacio No. 82 (entresuelos) entre Muralla y Sol. Teléfono M-7073.

La Crema de las cremas

La Crema Hiel de Vaca no es una de tantas que vienen de fuera con muchas pretensiones. Está fabricada con toda la delicadeza científica que exije el rostro femenino. Una ligera capa de nuestra Crema deja en la cara un baño de rocío matinal, un hálito de rosicler semejante al que orea y tonifica las flores. Da lozanía y bella juventud a la cara. Es un producto de absoluta confianza.

Cutis de niños y bellas: Hiel de Vaca de Crusellas

Polvos
Jabón
Crema
Arrebol
Pomada

Loción
Pasta para dientes
To-kolina para el pelo

Rehuse las peligrosas imitaciones: si no es Crusellas, no es legítimo

ESTACION TERMINAL

MOVIMIENTO GENERAL DE VIAJEROS Y OTRAS NOTICIAS

BRACEROS ESPAÑOLES PARA LA ZAFRA

Ayer en el tren regular de viajeros que sale de la Terminal, a la 1 y 32 minutos, de la tarde, rumbo a Santiago de Cuba, tomaron pasaje para Ciego de Avila y Morón, nutridos contingentes de braceros españoles, que serán empleados en los trabajos de la próxima zafra, en aquellas zonas. Casi todos, iban acompañados de sus esposas e hijos.

EL JEFE DE DIRECCION DEL EJERCITO

En el tren de la tarde, regresó ayer a esta capital, el Jefe de Dirección del Ejército Nacional, brigadier Lores, que se encontraba en Bayamo, donde asistió, en representación del Estado Mayor, a las honras fúnebres con que la Ciudad Heroica, conmemoró el fallecimiento de Don Tomás Estrada Palma.

EL GOBERNADOR DE MATANZAS

Ayer tarde llegó a esta capital, el doctor Juan Gronlier Gobernador de Matanzas.

LA COMPAÑIA TEATRAL ARGENTINA, SALIO AYER TARDE PARA MATANZAS

Conforme anunciamos en días pasados, ayer—en un coche-salón, adicionado al efecto al tren de la tarde —salió para Matanzas, la compañía teatral argentina "Conti-Podestá", la cual ofreció anoche una función, en el teatro "Sauto", de dicha ciudad, antes de partir, en el Tren Central, rumbo a Cienfuegos, donde "debutará" hoy.

Con la compañía "Conti-Podestá" viaja el conocido empresario teatral Luis Rodríguez Arango

UNA INVITACION

El Presidente del "Club Ferroviario", señor Royal B. Webster, nos invita, en atento B. L. M., para la "matinée" bailable que tendrá lugar, el próximo domingo, 11 del actual, en la Glorieta que el aludido club, posee en el Luyanó.

El Presidente de "Los Ferroviarios", nos ruega, al propio tiempo, hágamos en su nombre, una invitación al personal femenino de los Ferrocarriles, para que asistan a las fiestas del Club, a fin de que las "adornen" y enaltezcan con su presencia.

Queda complacido Mr. Webster.

MR. OWYER Y MR. DONWELY

En el coche-salón "Virginia",—destinado al alto personal del Ferrocarril de Cuba,—agregado al tren Central de la Mañana, llegarán hoy a esta capital, los señores Owyer y Donwely; éste último acompañado de sus familiares.

TREN DE SANTIAGO DE CUBA

Por éste tren llegaron ayer de Central "Chaparra": la señora Carmelina Guzmán de Alfonso; José Antonio Fabián y familiares: Cueto: el doctor Rurruty; Santiago de Cuba: Enrique Giraudy e hijos, Alberto Andrial; Holgín: la señora Matilde Fernández Roldán e hijo; Sabanazo: L. Morris; Guantánamo: Mr. Goodrick; Camagüey: el doctor Alvarez, de New York, el doctor José Rosado Aybar, letrado consultor de la Presidencia de la República; Santa Clara: Eligio Torres; Cárdenas: Primitivo y Ramiro Pérez Maribona.

TREN A SANTIAGO DE CUBA

Por éste tren fueron ayer a Colón: Manuel Areces y su esposa; Matanzas: el doctor Domingo Socorro Méndez; Guantánamo: J. Menéndez; Camagüey: Luis H. Mendoza; Santa Clara: el doctor González y familiares; Santo Domingo: Leonardo H. del Barrio y familiares; Ciego de Avila: Oscar Romero y familiares, la señora de Hernández; Holguín: Erasmo Jiménez; Santiago de Cuba: Wenceslao Izquierdo y familiares.

VIAJEROS QUE LLEGARON AYER

Por distintos trenes llegaron ayer de Central "España": el doctor Morales Patiño, Santos Fernández; Colón: el doctor Luis Piña, Registrador de la Propiedad en dicho lugar, y el doctor Oscar Hernández; Perico: Juan Felipe Alzugaray; Carreño: Alejo Carreño; Manacas: Don Juan Dorta; Bolondrón: el doctor Francisco María Fernández, Representante a la Cámara por la provincia de Matanzas, el doctor Luis Fernández y Mario Fernández; de Cárdenas: el doctor Carlos Smith, Raúl Angulo; Matanzas: el también Representante a la Cámara Juan Rodríguez Ramírez; de Pinar del Río: la señorita Cheché Cuervo.

VIAJEROS QUE SALIERON AYER

Por distintos trenes fueron a Matanzas: el inspector de Comunicaciones, Santiago Aguilar; Cárdenas: el ingeniero Humberto Villa y su hermana Minas: el presbítero Manuel Argüelles, párroco de dicho lugar; Batabanó: Francisco Pérez Olivera, Alcalde Municipal de dicha localidad; San Cristóbal: José O. Alpizar, Jefe de los Populares de dicho lugar; Pinar del Río: Modesto Rodríguez y familiares.

DE OBRAS PUBLICAS

UNA COMISION

Ayer visitó una comisión de políticos villaclareños al Jefe del Departamento de la Secretaría de Obras Públicas, para interesarse por distintos asuntos de aquella ciudad.

El señor Mariano Guás, atendió a los visitantes, ofreciéndoles interesarse por los asuntos que interesaban y complacerlos si era posible.

Cobrarán al fin

Según nos informaron de hoy a mañana cobrarán las oficinistas y empleados que no habían cobrado sus haberes a los que se adeuda el próximo pasado mes de Octubre.

El señor Beato

Ha tomado posesión de la Jefatura del Negociado de Calles y Parques, el laborioso ingeniero señor Beato, sustituyendo al señor Franquiz que venía desempeñando dicha Jefatura.

El señor Franquiz pasará a desempeñar otro puesto.

SANATORIO "Dr. PEREZ-VENTO"

Enfermedades nerviosas y mentales. Para señoras exclusivamente. Calle Barreto, número 62. Guanabacoa.

HABANERAS

LA FIESTA DEL TENNIS

Un turno fijo.
De fiestas quincenales.
Son las del **Vedado Tennis Club** durante la actual temporada en los segundos y cuartos viernes de cada mes.
Empezaron en la terraza, al aire libre, con un poco de cine y otro poco de baile.
Van tomando más vuelo.
Reunen ya nuevos alicientes.
En la última, que por el estado del tiempo hubo que celebrarla en los salones de la aristocrática sociedad, disfrutó la concurrencia de recreativos números de concierto y de variedades.
La concurrencia, selecta y elegante, como siempre en el **Tennis**, redoblaba con mucho el número del primer viernes.
Para la fiesta de esta noche se han combinado múltiples atractivos por la Comisión Social de que forman parte principalísima los distinguidos jóvenes Agustín Batista y Joaquín M. Barraqué.
Imperará el baile, hasta dar las doce, con la orquesta del popular profesor Vicente Lanz.
Hablase de una sorpresa.
Asistiré.

EN VIAJE DE REGRESO

De vuelta a la Habana.
Una dama ilustre.
Me refiero a la buena y caritativa Chichita Green, la viuda de del Valle, a quien se espera hoy de regreso del viaje que emprendió en los comienzos del verano.
Viaje lleno de satisfacciones y del que trae los más gratos recuerdos.
Estuvo en Roma.
Y visitó al Sumo Pontífice.
Visitó también a sus hijos, entre éstos a la que nunca se olvida en esta sociedad, la que fué en los salones la señorita Natica del Valle, perteneciente en la actualidad a la Orden de las Esclavas del Señor.
Con la distinguida viajera regresan los jóvenes y simpáticos esposos Ignacio del Valle y Rosa Pendomo.
¡Lleguen con toda felicidad!

LA REINA DE LA BELLEZA

Una sorpresa.
Para todos muy agradable.
Ha sido la noticia, difundida ayer por **La Prensa**, del compromiso de la señorita Carmen Fernández Ramos.
Es la Reina Nacional de la Belleza en el certamen que celebró **El Mundo** recientemente.
¿Quién su elegido?
El señor Joaquín Biez.
Joven artista cuyo nombre aparece estrechamente asociado a una de las fotografías de mayor auge y mayor crédito en la Habana.
A la noticia del compromiso uniré la que he sabido por la propia Carmita Fernández Ramos.
Es su boda.
Se celebrará en Diciembre.

ESTRELLA GRAU

Una gentil artista
Estrella Grau
Organizado tiene un concierto en colaboración con su hermana, la distinguida pianista Amelia Grau de Costa para ofrecerlo en el teatro de la Comedia.
Será por la tarde, el lunes 19 del corriente, con un selecto programa.
Consta de tres partes.
A cual más interesante.
En el arpa, que toca a maravilla, se hará admirar ejecutando piezas de Saint Saens, Pierné y Zabel, entre otros, la bella concertista.
A su vez interpretará a Schumann, Beethoven, Listz y Albéniz en el piano la señora Amelia Grau de Costa.
Bella tarde de arte.
Llamada a un gran éxito.

LA NOVENA DELOS DESAMPARADOS

Empieza hoy.
Hasta el sábado 17.
Ya en la tarde de ayer fué izada entre repiques y voladores la blanca enseña de los Desamparados en la Parroquia de Monserrate.
Habrá sermón, cada día del novenario, a cargo de distintos oradores sagrados.
Están designados para pronunciarlos Monseñor Andrés Lago, el doctor Alfonso Blisquez y los Padres Ramón Gaude, Joaquín Santillana, Tranquilino Salvador, Luciano Martínez, Juan Puig y Jorge Camarero.
El 17 será la Salve.
Una tradición.
Y el domingo inmediato la solemne fiesta con asistencia del ilustre Prelado de la Diócesis, oficiando Monseñor Emilio Fernández, popular párroco de Monserrate.
El elocuente Padre Santiago G. Amigo ocupará la cátedra del Espíritu Santo.
Del doctor Ignacio Plá, Presidente de la Archicofradía de los Desamparados, y de su distinguida esposa, señora María Julia Faes de Plá, la Camarera Mayor, recibo invitación para estos cultos.
Cortesía que agradezco.

NUEVO COMPROMISO

De amor.
Siempre una grata noticia.
Es la de haber sido pedida para el joven y conocido ingeniero industrial Juan Gonzalo Salinas la mano de la señorita Rosita Mendive.
Petición que hizo su señor Padre, Pedro S. Mendive, formuló oficialmente el distinguido ingeniero José A. Simpson, director de la Escuela Azucarera de la Habana.
Llegue mi felicitación a Rosita.
Como a su elegido.

CARIDAD MENOCAL

Desde París.
En viaje de regreso.
Así llegó a esta ciudad, en días pasados, la señorita Caridad Menocal.
De los grandes centros de la **rue de la Paix**, que recorrió uno por uno, trajo preciosidades en vestidos, sombreros, bolsas etc.
Ha montado una exposición con todos esos artículos en su residencia de Manrique y San Lázaro.
La Casa de Carrera Justiz.
En el sexto piso.

María de Lluria.
Escritora y conferencista.
Plácame dar la noticia para general conocimiento, que la culta amiga ha sido nombrada corresponsal de **La Libertad**, importante diario de Madrid.
La vida habanera, en todos sus aspectos, la referirá en sus correspondencias María de Lluria.
Preparémonos a leerlas.
Y, entretanto, mi felicitación.

Un saludo.
Para Carmelina Menéndez.
Celebra en esta fecha, que ojalá se repita mucho en su vida, el fausto suceso de su cumpleaños.
Para la linda señorita habrá con tal motivo regalos y congratulaciones.
¡Felicidades!

De vuelta.
Mimí Lombard.
La bella y muy graciosa señorita se encuentra de nuevo entre nosotros después de una agradable temporada veraniega en los Estados Unidos.
Sus amigos y admiradores, que son numerosos, se complacerán de su feliz regreso.
Reciba mi bienvenida.

En la Policlínica.
Nuevo triunfo quirúrgico
Acaba de obtenerlo el director de tan acreditado centro, el eminente cirujano doctor Gómez de Rosas, con la operación de la apendicitis practicada al niño Raúl Delgado.
Operación para la que fué indicado por el doctor Luis Ortega, el ilustre clínico, médico de cabecera de dicho niño.
Su estado es satisfactorio.
Mejora por día.

En el Vedado.
Nueva residencia.
El doctor Felipe Mencía y su joven e interesante esposa, Zenaida Gutiérrez, acaban de instalarse en la casa de la calle 8 entre 19 y 21.
Sépanlo sus amistades.

De días.
Teodoro Pérez Arrieta.
El simpático joven, hermano político del querido attaché a la crónica, Cuevitas, se verá hoy muy festejado por familiares y amigos.
¡Téngalos muy felices!

Nestor L. Carbonell.
Cayó el patriota.
Para siempre se ha extinguido, desde la mañana de ayer, la figura del eximio caballero que era tan respetado por sus virtudes, por sus méritos, por los ejemplos de una larga y honrada existencia.
Tuvo siempre a gala, y lo decía con patrio orgullo, la amistad que le profesaba Martí.
Sus hijos, tan buenos y tan queridos, José Manuel, Néstor y Miguel Angel Carbonell, sufren un rudo golpe.
Reciban mi pésame.
Lo manda un gran afecto.

Enrique FONTANILLS.

PARA EL HALL

Tenemos una selecta variedad en relojes de pié con campanas Westminster, Wittington y Canterbury, con cajas de caoba tallada y maquinarias de alta precisión.

"La Casa de Hierro"
Obispo, 68. O'Reilly, 51.

CON AZUCAR

lo toman unos y otros sin ella, pero a todos los que en Cuba viven les gusta el café; y la mayoría prefiere siempre el sin rival café de "La Flor de Tibes".
BOLIVAR 37. A-3820. M-7623.

SUSCRIBASE Y ANUNCIESE EN EL "DIARIO DE LA MARINA"

Ventas Especiales

Carteras y bolsas

Nuestras ventas especiales, en la actual etapa del precio fijo, habrán de diferir substancialmente de las que hicimos en la etapa anterior, caracterizada por la absurda irregularidad en los precios.
Cuando **El Encanto** anuncie, en este nuevo período de su vida, una venta especial pueden ustedes creer que, en efecto, se trata de una venta especial verdadera, que supone para el público ventajas muy considerables.
Ventajas grandes, positivas, que en realidad valga la pena emplear el tiempo en aprovecharlas.
Resueltos a acreditar la frase **Venta especial** en nuestro anuncio, a fin de que al usarla nosotros reconozcan todos en ella un contenido de verdad indubitable, sólo anunciaremos ventas especiales cuando rigurosamente lo sean.
* * *
Una venta especial iniciamos hoy, que responderá, en absoluto, al espíritu que hemos intentado definir en las precedentes líneas.
Es de carteras y bolsas.
De seda y de piel.
¡Más de tres mil carteras a un precio ínfimo!
Esta venta especial —que durará tres días únicamente— tendrá efecto en el centro de la sedería.
* * *
Otra venta especial ofrece al Departamento de Caballeros.
También por tres días.
Empezará mañana, sábado, y concluirá el martes.
Es de finas camisas de seda, con el cuello del mismo material.
Muy indicadas para regalo.
Para el esposo, el padre, el novio, el hermano...
El precio de estas camisas de seda, durante los tres días de venta especial, es de $8.75.
Luego se venderán a su precio verdadero; a $10.00.

Frazadas

El mayor surtido.
Desde la más barata hasta la de mejor calidad.
Cualquier estilo, cualquier clase, cualquier color, tamaño o diseño que se deseen, estamos seguros de que en **El Encanto** se encuentran.
Presentamos la más amplia variedad de frazadas que puede concebirse.
Están a la venta en la planta baja de Galiano y San Miguel.
* * *

SEDAS

Teníamos que hablar de una extensa colección de sedas a precios especiales.
Pero no podemos hacerlo hoy.
Quede para mañana.

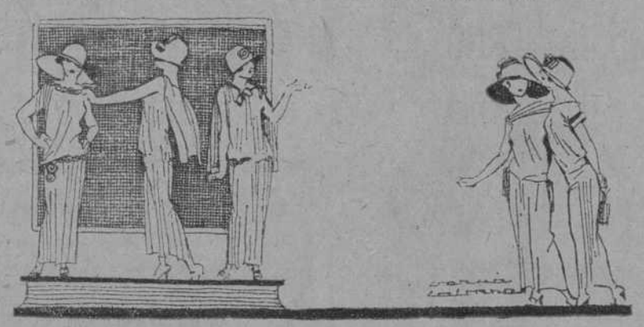

Ayer...

Como el miércoles.
Así fué ayer.
El mismo incesante y brillantísimo desfile que el primer día.
Y las mismas frases de cálido elogio para los trajes y los sombreros.
La fiesta del día anterior se renovó ayer con igual animación y con el mismo excepcional lucimiento.
¿Y el éxito material?
El que estaba previsto.
Si el número de los modelos se multiplicara varias veces, igual se habrían vendido todos.
¿Se puede decir algo más concluyente para destacar el doble triunfo artístico y económico, de nuestra segunda exposición?
* * *
Los zapatos de los maniquíes son de **La Moda**, la gran peletería vecina de **El Encanto**, tan justamente favorecida por toda la sociedad habanera.
* * *
Clausurada nuestra exposición de trajes de tarde y de sombreros de gran vestir, queda el amplio salón del segundo piso de San Miguel y Galiano dedicado exclusivamente a la venta de todo lo de invierno.
Vestidos de noche y de tarde, vestidos de calle, trajes-sastre, abrigos mantones de Manila, capas...
De todo cuanto se puede necesitar, cuanto se puede pedir.
A nuestros precios "de hoy".
¡Tan económicos!

PIDA POR CORREO
NUESTRO CATALOGO DE ZAPATOS
PELETERIA **LA MODA**
De GANOURA Y CA. :-: SAN RAFAEL Y GALIANO

NO ES SUFICIENTE ANUNCIAR VENDER BARATO, ES NECESARIO DEMOSTRARLO
VAJILLAS CRISTAL Baccarat, compuesta de
12 copas agua
12 copas vino
12 copas champagne
12 copas jerez
12 copas licor
60 PIEZAS
28.00
VAJILLAS DE PORCELANA, DESDE LA MAS MODESTA HASTA LA MAS LUJOSA.
TODOS ESTILOS NUEVOS
CASA "VERSALLES" LA CASA DE LAS VAJILLAS
TENEA (Neptuno) 24. TELEFONO A-4498
(Entre Consulado e Industria)
28624 Anuncios TRUJILLO-MARIN

Agrupación Nacional Amigos del Dr. José M. Cortina

En la tarde de ayer se reunió el Comité Ejecutivo de la Agrupación Nacional "Amigos del doctor José M. Cortina", en la casa San Lázaro 136, altos, domicilio del señor Lúcas Ros.
Después de un ligero cambio de impresiones, tomáronse los siguientes acuerdos:
Citar la Asamblea General de la Agrupación el sábado 17 de noviembre, para los salones del Centro de Dependientes, galantemente cedidos por su Secretario señor Martí, debido a gestiones realizadas por el señor Francisco Rojo, Presidente de esta Agrupación.
Que se dirija toda la correspondencia al Apartado 2158.
Aprobar por unanimidad la circular redactada por el señor F. Gotario.
Aceptar la proposición del señor Eduardo Beato, en el sentido de difundir por medio del Radio la expresada circular.

CON NOTABLE EXITO

Dr. Vicente Gómez, Médico Cirujano.
CERTIFICA:
Que ha usado con notable éxito la "PEPSINA Y RUIBARBO DEL DR. BOSQUE" en el tratamiento de la dispepsia y para que su autor pueda hacerlos constar así le extiendo el presente testimonio.
Habana, 19 de mayo de 1923.
(f.) Dr. Vicente Gómez.
"LA PEPSINA Y RUIBARBO BOSQUE" es inmejorable en el tratamiento de la dispepsia, gastralgia, diarreas, vómitos, gases, neurastenia gástrica, y en general en todas la enfermedades dependientes del estómago e intestinos.
NOTA:
Cuidado con las imitaciones, exíjase el nombre "BOSQUE" que garantiza el producto.
1d-9

LAS MODAS DE INVIERNO

Participamos que ya hemos recibido varios modelos de la muy extensa colección de zapatos para invierno, los cuales mostraremos muy gustosos a las personas que nos honren con su visita. No ilustramos ninguno de ellos por no tener los fotograbados todavía, prometiendo hacerlo la próxima semana.
Los modelos recibidos son algunos para Señoras, para Caballeros y también para los niños.

S. Benejam
"BAZAR INGLES" y RAFAEL E INDUSTRIA

PARA LAS DAMAS

Mme. Louisette Roy tiene el gusto de avisar a las distinguidas clientes de Mme. Adrienne Roy que llega de París a hacerse cargo del taller de corsés de la tan acreditada casa Villegas 57. Tiene los últimos modelos en fajas, ajustadores, corsés. Le agradecerá su visita.
42858 3t-8 3d-9

PLISADOS

Acordeón, Plissé, Bateau Sol
Casas de Plisados hay muchas. A nosotros nos recomiendan 20 años de práctica.

BORDADOS

a máquina en cadeneta, cordón y felpilla.
Se forran botones.
Se hace dobladillo de ojo y festones de todas clases.
Vendemos Hilos y Sedas para los usos al por mayor y al detall.

ZULOAGA Y REY
R. M. de Labra (Aguila) 137, entre San José y Barcelona.

¡Señora!
PIDA SIEMPRE EL FAMOSO GENERO BLANCO
PLANTATION

NUEVAS REBAJAS

50 trajes sastre de Tricotina, a	$15.00
Terciopelo para sombreros, a	0.99
Terciopelo para vestidos, a	0.99
Terciopelo doble ancho (vale $5.00), a	3.00
Astrakanes, todos colores, a	2.00
Astrakan pompadour, a	2.25
Astrakan, calidad extra, a	8.50
Crepé Cantón, a $2.35 y	3.65
Terciopelo Alquime, última moda, a	5.00
Crepé China y georget, a	1.60
Tafetanes, gran surtido, a	1.99
Pongee francés, a 0.65 y	0.80
Crepé Romano, a	0.80
Jerga, lana,	1.00
Crepé Cantón lana,	1.35

No se olvide
"BOHEMIA"
NEPTUNO 67
C 8708 2d-9

Obispo 21.—Habana, Cuba.

Las mujeres de hoy

Este es el título de un nuevo libro de Bravonel que aparecerá en breve. Hemos visto las "pruebas" en la imprenta donde se está editando y si el resto del libro es tan interesante como los capítulos que tuvimos el gusto de leer, desde ahora le auguramos a Bravonel uno de los mayores éxitos de su vida. Y será por partida doble. Exito de la "crítica" y de librería.
En cuanto el libro salga de la imprenta lo tendremos a la venta en nuestro Departamento de Publicaciones y entonces hablaremos de él más detenidamente.

NUESTRA SEGUNDA EXPOSICION

El próximo lunes, día 12, efectuaremos en nuestro amplio Salón de Confecciones dos exhibiciones de modelos franceses. Una de vestidos de calle y la otra de "toilettes" de noche. Quedan invitadas Vds., señoras y señoritas, a visitar nuestra exposición. Su visita no implica en absoluto obligación de comprar.
Lo que deseamos es que honren nuestra casa con su presencia y examinen los modelos que las señoritas del Departamento de Confecciones les enseñarán con su acostumbrada amabilidad. Y como los vestidos de esta segunda exposición son una maravilla de buen gusto y a la vez sus precios no pueden ser más razonables, ustedes habrán de dispensar a esta nuestra segunda exhibición el mismo extraordinario favor que a la primera dispensaron.

La Casa Grande
Habana

Centro Asturiano de la Habana

SECETARIA

(Junta General extraordinaria de reformas al reglamento.)

De orden del señor Presidente de este Centro Asturiano se anuncia, para conocimiento de los señores socios, que el jueves próximo, día quince, se celebrará, en los salones del palacio del Centro Gallego, Junta General extraordinaria, para proceder a la discusión de las mociones presentadas por los señores asociados don Nicanor Fernández, don Carlos Fernández Méndez y don Santiago Abascal, en las cuales se proponen modificaciones a las reglas cuarta, quinta, séptima y novena del artículo 101, y al artículo 102, en la primera de dichas mociones; a la regla octava del artículo 101 y al artículo 108 en la segunda, y al artículo 97 en la tercera, todas referentes al reglamento general.
La Junta dará comienzo a las ocho de la noche, y para poder penetrar en el local en que se celebre será requisito indispensable el de presentar a la Comisión el recibo que acredite estar al corriente en el pago de la cuota social, y el carnet de identificación.

Habana, 8 de Noviembre de 1923.
R. G. Marqués.
Secretario
c8723 alt. 4d-11

ASOCIACION CANARIA

ASAMBLEA DE REPRESENTANTES Y ASAMBLEA MAGNA DE SOCIOS

De orden del señor Presidente General se pone en conocimiento de los señores asociados que el domingo próximo, 11 de los corrientes, a la una de la tarde, celebrará sesión ordinaria la ASAMBLEA DE REPRESENTANTES, en el Local Social Paseo de Martí núm. 107.
También se pone en conocimiento que la ASAMBLEA MAGNA DE SOCIOS que determina el inciso 12 del Art. 16 del Reglamento General vigente, con motivo del 17o. Aniversario de la fundación de esta Sociedad, se verificará a las cinco p. m. del propio día.

Habana, noviembre 8 de 1923.
G. RODRIGUEZ GOMEZ
Secretario Contador
c8701 3d-9

Retratos de niños y de personas mayores, hechos con toda perfección.
Fotografía de
M. PIÑEIRO
SUCESOR DE COLOMINAS Y CA.
SAN RAFAEL 32

¡LLEGARON!

Acabamos de recibir otro surtido precioso de MODELOS FRANCESES
"BLERIOT"
Marca Registrada
TRAIGA ESTE ANUNCIO Y LE ABONAREMOS UN PESO POR CUALQUIER SOMBRERO QUE VD. ELIJA DESDE $ 6.90 EN ADELANTE
Baranda & Tosar
Neptuno 31, Habana
c8697 alt. 2d-9

GRAN CIRCO SANTOS Y ARTIGAS DEBUT DIA 16 TEATRO PAYRET

Caballos, fieras, animales amaestrados y el mejor conjunto de atracciones europeas.-El mejor espectáculo en la Habana.

c8704. 2d-8.

TEATROS Y ARTISTAS

¿LAZARO ESTA AL NIVEL DE GAYARRE?

Un subscriptor del DIARIO DE LA MARINA nos ha escrito preguntándonos si el tenor Hipólito Lázaro "está al nivel de Gayarre."

Nos dice que ha leído varias veces el nombre del célebre tenor catalán al lado del nombre del famoso cantante vasco y que quiere saber si realmente puede ponerse un artista en el mismo plano que el otro.

La pregunta es, en realidad, difícil de contestar.

Somos—lo hemos dicho ya otras veces—enemigos de las comparaciones. Pero podemos afirmar sin temor a equivocarnos, que Gayarre fué el primer tenor de su época y que Hipólito Lázaro es el primer tenor de nuestros tiempos.

Tiene Lázaro, como tenía Gayarre, un órgano privilegiado, facultades espléndidas, gran temperamento artístico y excelente educación musical.

Hay quien cree que se descubrió a Lázaro aquí en la Habana; pero lo cierto es que había cantado ya en la Scala de Milán la "Parisina" de D' Annunzio y de Mascagni y que este último—el autor de "Cavallería Rusticana" y de "Iris"—quiso luego que interpretara todas sus obras.

Después de sus ruidosos triunfos en la Habana, cantó en el Metropolitan de Nueva York, en el Colón de Buenos Aires, en el Liceo de Barcelona y en el Real dn Madrid con succés espléndido. Fué condecorado por los Reyes de Italia y de España y la prensa hispana lo proclamó sucesor de Gayarre.

Si se puede poner en el plano del inmortal cantante vasco, lo dejamos a la consideración del culto, sensato y discreto lector.

LA TEMPORADA DE CIRCOS

En la Habana ocurre algo singular. Pasa largo tiempo y no hay una buena compañía de ópera, de drama, de comedia, de opereta, de zarzuela o de variedades, y "de repente' se presentan tres y el público no sabe a dónde dirigir sus pasos: si a éste o aquel espectáculo.

Ahora sucede eso con los Circos: tenemos tres grandes circos en la capital de la República: el Circo Argentino, donde estuvimos anoche, que tiene magníficos números; el de la Viuda de Pubillones, que debutará hoy con un elenco excelente, y el de Santos y Artigas, que debutará el día 16 en Payret, y para el cual se han contratado muchos números de primer orden escogiéndolos entre lo mejor que hay en Europa y en los Estados Unidos.

El Circo Argentino tiene a los hermanos Riego, que son artistas de mérito verdadero, un gran atractivo; la Viuda de Pubillones ha procurado lo más notable que ha encontrado y Jesús Artigas ha firmado contratos con los artistas más famosos del género.

Y ahora, como decíamos, el público se ve indeciso frente a tres espectáculos iguales. ¿A dónde ha de ir? ¿Cuál le gustará más?

Ya el supremo juez, que es el espectador, decidirá sobre la bondad de cada espectáculo.

Pero, lector, aquí entre nosotros: ¿no te parecen muchos circos?

JOSE LOPEZ GOLDARAS.

"UNA AMERICANA EN PARIS", POR MIMI AGUGLIA

Decourcelle ha hecho una sátira deliciosa, un poco despiadada, con "Una americana en París."

Se burló de los prejuicios de la aristocracia francesa y de la adoración al Becerro de Oro en Norte América; el exceso del bien parecer, aun a costa del honor, y el exceso del dinero, aun a costa de la felicidad.

Casó, para presentar el contraste, a una americana con un noble francés. El resultado es que el marido mantiene sus vicios como el oro yankee y la mujer pierde su pudor con las ideas de su marido.

La obra es divertida solamente, a pesar del exceso de tesis. Divertida en grado superlativo.

No sabemos si lo es interpretada por todos los artistas. Por Mimí Aguglia lo es extraordinariamente. La ilustre actriz prueba en esta obra que su talento abarca, domina y convence en todos los géneros. Viéndola en "Malía" no se concibe que pueda ser más que una trágica, ya que la tragedia tiene en su interpretación manifestaciones sublimes. Si la hubiéramos visto solamente en "Una americana en París", diríamos que no se concibe, tanto es su acierto en el género, que pueda ser más que actriz cómica.

Puede decirse por tanto, que Mimí Aguglia es una actriz completa.

Con ella triunfaron anoche Socorro González, Rivero, Alba y Berrio.

La sala se vió muy concurrida.

Lástima que las escenas se alargaran un poco. El tener que decir la Aguglia su papel en castellano y en inglés (un inglés puro, perfecto) y el deseo de complacer el ansia de hilaridad en el público, haciendo alarde la actriz de ingenio, dan mucha extensión a la comedia. Si dañara lo excesivo, diríamos que anoche rió con exceso el público.

TEATROS

NACIONAL. (Paseo de Martí y San Rafael).

Debut del Gran Circo Pubillones.

En el programa figuran Gister Werber; Fling Yungs; Nakakawa; Jack Moore Trio; Laura Harrison; Trokas; Renie y Carcass; Acru Yamatu; Los Hermans Castrys; Terutaro Koma; Miquet Brothers; Shiyo Coksahi; Honglitn; Mariani y su Augusto; Titi y Tonny; Barrys.

PAYRET. (Paseo de Martí y San José)

Compañía española de drama y comedia Teimo-Montat.

A las ocho y media, el drama en tres actos, de Manuel Linares Rivas, Cobardías, y el paso de comedia Los Hombres.

PRINCIPAL DE LA COMEDIA. (Animas y Zulueta).

Día de moda. A las nueve, reprise de la comedia en tres actos El Genio Alegre, original de Joaquín y Serafín Alvarez Quintero.

MARTI. (Dragones y Zulueta).

A las ocho y cuarto, la obra de Mario Vitoria y Ernesto Lecuona, Domingo de Piñata.

A las nueve y media, La Liga de Naciones, de Vitoria y Lecuona, y La Montería.

CUBANO. (Avenida de Italia y Juan Clemente Zenea).

Compañía de zarzuela cubana de Arquímedes Pous.

A las ocho, el sainete de Pous y el maestro Monteagudo, Pobre Papá Montero.

A las nueve, estreno de a opereta de Pous y el maestro Grenet, Dinorah o La Máscra Azul, y el dueto El Manisero.

ACTUALIDADES. (Monserrate entre Animas y Zulueta).

Gran Compañía de Vodevil.

A las ocho y tres cuartos, el vodevil en tres actos, adaptación de José Elizondo Chopin.

ALHAMBRA. (Consulado y Virtudes).

Compañía de zarzuela cubana de Regino López.

A las ocho, El manantial de las madres.

A las nueve, La Tierra de la Rumba.

A las diez, estreno de la obra en un acto y cinco cuadros, de Rodríguez y Anckermann, La Bienquerida.

ON DIT

He aquí el último chismecito oficial: Trátase del compromiso amoroso de dos prominentes figuras habaneras. Ella es muy querida en Cuba, goza de grandes simpatías, viste elegantemente donde quiera que se la vé, y su nombre pronúnciase con indescriptible entusiasmo. ¿Quién es tan elegante dama?

GLORIA SWANSON

El afortunado novio es también muy popular y muy querido, de apuesto y arrogante tipo, ¿quién es él?

RODOLFO VALENTINO

Después de la espectacular huída de estos dos populares actores, han determinado casarse cuando háyase terminado el divorcio promovido por el marido ofendido. Piensan pasar su luna de miel en el poético retiro donde por primera vez fueron sorprendidos conocido por

DETRAS DE LAS ROCAS

y el enlace está anunciado en el templo máximo del cinematógrafo, el teatro

FAUSTO

el próximo jueves 15 de Noviembre, y recibirán a sus miles de admiradores a las 5:15 y 9:45 p. m. el público dice: Asistiremos.

C8722 1d-9

CINEMATOGRAFOS

APOLO. (Jesús del Monte).

A las seis, una cinta cómica, episodio 6 de La fortuna fantástica, una comedia en seis actos, A casarse tocan.

A las ocho y media, una cinta cómica, episodio 6 de La fortuna fantástica. A casarse tocan, Los amores de Harold Lloyd; Ynnkees contra Gigantes.

CAPITOLIO. (Industria y San José).

De una y media a cinco, A los veintiún años, por H. B. Warner; episodios 7 y 8 de la serie El Huracán, por Charles Hunkinson; El y la Policía, por Harold Lloyd; Paulita la de París, por Ina Claire.

A las cinco y cuarto, función homenaje al maestro Vicente Lanz.

De siete a nueve y media, El y la Policía, por Harold Lloyd; episodios 7 y 8 de El Huracán, Paulita la de París.

A las nueve y media, Revista Pathé con los últimos sucesos; El y la Policía; Bomberos infantiles y presentación de los Champions del Jazz.

CAMPOAMOR. (Plaza de Albear).

A las cinco y cuarto y a las nueve y media, Hermosa y maldita, por Matio Prevost; Novedades internacionales y Los subastadores, comedia.

De once a cinco y cuarto y de seis y media a ocho y media, El camino recto, drama por Gladys Leslie; Los subastadores, comedia; El pañuelo amarillo, drama; Los timadores, comedia.

A las ocho y media, El camino recto, por Gladys Leslie.

CERRO GARDEN. (Cerro 811 y 813).

No hemos recibido programa.

DOZA. (Luyanó).

A las seis, la comedia A casarse tocan, episodio 6 de La fortuna fantástica, una cinta cómica.

A las ocho y media, Los amores de Harod Lloyd; Yankees contra Gigantes; episodio 6 de La fortuna fantástica; A casarse tocan.

EDISON. (Calzada del Cerro y Zaragoza).

No hemos recibido programa.

EDEN. (Padre Varela y Nueva del Pilar).

Una cinta cómica en dos actos; Lucha de panteras, en seis actos, por H. B. Warner; El martirio de un padre, por Lon Chaney y Edith Roberts.

FAUSTO. (Prado y Colón).

A las cinco y cuarto y a las nueve y tres cuartos, Las esposas de los pobres, por Bárbara La Marr y David Butler y Un hombre desesperado, por Buster Keaton.

A las ocho, Héroe por terco, comedia en dos actos, por Lupine Lane.

A las ocho y media, Miserias humanas por Hobart Bosworth y Claire Windsor.

FLORENCIA. (San Francisco y San Lázaro).

A las ocho y cuarto, Juramento de venganza, por Jack Livingstone; El Oro del Caribe, por Ralph Ince.

GRAN CINEMA. (Calzada y O'Farrill, Víbora).

No hemos recibido programa.

GRIS. (E y 17, Vedado)

A las ocho, La alumnia de los cetos, por Marion Davies.

A las cinco y cuarto y a las nueve y cuarto, Soñando con Charles Chaplin, por Leopodo Valdivieso; Las armas de la mujer, por Elaine Hamerstein.

IMPERIO. (Consulado entre Animas y Trocadero).

A las siete y tres cuartos, películas cómicas.

Las ocho, Chantage, en cinco actos, por House Peters y Myrtle Stedman.

A las nueve y cuarto, Labios fementidos, en siete actos, por House Peters y Florence Vidor.

A las diez y cuarto, estreno de Las alas del orgullo, en cinco actos, por Olive Tell.

INGLATERRA. (Consulado y San Rafael).

A las dos, a las cinco y cuarto y a las nueve, estreno de la cinta dramática en seis actos, por William Russell, Alias el Mochuelo.

A las tres y cuarto, a las siete y tres cuartos y a las diez y cuarto, estreno de la obra en ocho actos, por Bebe Daniels, Wanda Hawley, Monte Blue y Theodore Roberts. A toda mujer...

A las seis y tres cuartos y en la primera parte de las tres y cuarto, la cinta dramática en seis actos, por Ethel Clayton, La Farsante.

LARA. (Paseo de Martí y Mayor Gorgas).

De una a cuatro y de cuatro a siete, Luces y sombras, en siete actos, por Miriam Cooper; episodio 11 de La senda del Oregon; Deuda atrasadda, por Matt Moore.

A las siete, cintas cómicas y episodio 11 de La senda del Oregón.

A las ocho, Deuda atrasada.

A las nueve, Luces y sombras y episodio 11 de La senda del Oregon.

A las diez y media, Deuda atrasada, por Seena Owen y Matt Moore.

LIRA (Industria y San José).

A las dos y media, Catorce novios.

(Continúa en la pág. NUEVE.)

Dias de moda, estrenos y reprises en el Principal

Una relación de las funciones de final de semana en el Principal de la Comedia es de suficiente elocuencia para ponderar la extraordinaria labor de arte que allí se realiza.

Hoy viernes, día de moda, reprise de l adeliciosa comedia de los Quinteros "El genio alegre", gran éxito de la compañía.

Sábado, en tanda elegante, a las cuatro y media, día de gran concurrencia social. "El genio alegre".

Sábado por la noche, reprise de "Santarella", una de las más felices de Mimí Aguglia.

Domingo, a las tres menos cuarto "Una americana en París", en la que la eminente Mimí Aguglia hace un derroche de arte, de gracia y de talento.

Domingo por la noche, segunda representación de la comedia de Pedro Muñoz Seca "El príncipe Juanón", estrenada con enorme éxito el martes.

Y luego, en la semana siguiente:

"La infiel", fina y bella comedia italiana que estrenará Mimí Aguglia en la función de moda del martes.

Y en la del viernes, también de moda, estreno de la última producción de Muñoz Seca "Las hijas del Rey Lear".

42943 1d-9

CINCUENTA SALTOS MORTALES EN UN MINUTO

El acto de "La familia Brown de viaje" fué la nota más brillante del programa de ayer en el gran Circo Argentino que dirigen los hermanos Riego, circo que cuenta desde la noche del debut con las simpatías generales del público habanero, por la bondad y atracción de sus muchos números.

Se trata de un acto en extremo arriesgado, de una comicidad extraordinaria. Veinticinco minutos de risa, reza el cartel. Pero es que se les olvidó decir que luego, al recordarse, la risa vuelve a los labios y al espíritu. Ese solo número vale una temporada.

Se repite "La familia Brown de viaje" en la función de esta noche. Y figuran en el cartel notabilísimos actos de malabares, acrobacia, excéntricos musicales, etc.

La temporada camina de éxito en éxito.

Para mañana sábado se anuncia, definitivamente, el estreno de los Flying boys (Los muchachos voladores), la atracción más grande con que cuenta la compañía. En él se realizarán vuelos de condor, barras aereas, saltos de todas clases. Un solo artista, en menos de un minuto, dará cincuenta saltos mortales, hazaña nunca conseguida por acróbata alguno. En Norte América y en Europa este número causó una admiración profunda.

Los precios son los siguientes: Palcos altos, con seis asientos, sin entradas $6.00; palcos de pista, con cuatro asientos, sin entradas, $3.00; luneta con entrada, primera fila, $1.50; luneta y entrada, desde la primera fila, $1.00; entrada general 60; grand stand, 40 centavos; gran stand, niños, 20 centavos.

42944 1d-9

CAMPOAMOR

ESTRENO JUEVES 15 ESTRENO

Carl Laemmle, presenta al arrogante y notable actor NORMAN KERRY y a la blonda y encantadora estrella del cinema MARY PHILBIN en los papeles principales De la Super-Joya Universal, titulada:

El Carrousel de la Vida

(MERRY GO ROUND) ENGLISH TITLES

Cinedrama de soberbio argumento que relata los amores de un Príncipe Austriaco por una linda joven de la clase baja, que las conveniencias sociales hicieron desgraciados y que las consecuencias de la Gran Guerra permitieron una realización feliz.

Revive detalles de la horrenda Guerra Europea, en sensacionales escenas.

ARTE. LUJO. ESPLENDOR. EMOTIVIDAD

Producción Super-Joya de The Universal Pictures Corporation. San Lázaro 196.

c8720 1d-9

Cine OLIMPIC

LINEA y B. VEDADO

HOY VIERNES 9 HOY

5,1|4 Tandas elegantes 9,1|2

La sensacional producción dramática:

Inutil Riqueza

Por la genial trágica PAULINE FREDERICK

8,1|2 Tanda especial 8,1|2

El drama del Oeste americano:

HOMBRE DE ARMAS TOMAR

Por el intrépido y notable actor HOOT GIBSON

Programa de THE UNIVERSAL PICTURES CORP. S. Lázaro 196.

C 8721 1d-9

"LA TRAGEDIA DE UN TORERO"

Regia película española basada en la obra original de

JOAQUIN DICENTA

titulada:

ROSARIO LA CORTIJERA

Drama sangriento, drama conmovedor el que encierra la muerte de este matador que aparece en "LA TRAGEDIA DE UN TORERO", como una figura sugestionadora y fatal.

La película donde se reproducen la existencia, los triunfos y los amores de este torero es de una intensidad terrible, y el escenario en que se desenvuelve el asunto no puede ser más interesante: Sevilla, con sus Ferias, sus Verbenas, su incomparable Semana Santa: con la Giralda famosa y el Guadalquivir legendario....

¡El amor de un torero y la tragedia de su muerte! descritas con la fuerza dramática que le imprimió Joaquín Dicenta, el genial autor de la obra...

Actúa en "LA TRAGEDIA DE UN TORERO" la célebre coupletista y bailarina LA ARGENTINITA, artista de universal renombre...

La acreditada casa "Film Española" acaba de anotarse un gran éxito con el estreno de esta regia película en toda España...

¡GRANDIOSO ESTRENO! LUNES, 12 EN EL TEATRO PAYRET

Independent Film Ex. Labra 32

C 8716 1d-9

CINE LIRA

Industria y San José

Empresa: GONZALEZ Y GONZALEZ

Funciones de Matinée y Noche

CARTEL DE HOY

El Hermoso Melodrama:

"CATORCE NOVIOS"

(Por VIOLA DANA

Y el interesante drama:

"EL TESORO PELIGROSO"

(Por MAY ALLINSON)

MAÑANA: Grandioso Estreno HOMICIDIO (Por THOMAS MEIGHAN y LOIS WILSON

C8718 1d-9

FUNCION DE MODA EN MARTI

Viernes de moda en el coliseo de Dragones y como de costumbre cubren el programa obras nuevas. En la primera subirá a escena la revista de Vitoria y Lecuona DOMINGO DE PIÑATA y en la sección doble, a las nueve y media, LA LIGA DE NACIONES y LA MONTERIA.

Para mañana se anuncia la reprise de la opereta LYSISSTRATA, de inspirada música, y una de las partituras vienesas más célebres en el mundo.

Se prepara el estreno de EL REY DE LA MARTINGALA. Pronto tendrá lugar el beneficio del simpático barítono astur Manolo Villa, con el estreno de una opereta.

NOCHE DE MODA EN EL TEATRO "CUBANO"

Cubre la tanda de moda esta noche en el Teatro Cubano la preciosa opereta criolla LA MASCARA AZUL, un acierto del reputado maestro Eliseo Grenet.

En la interpretación de esta obra se distingue Luz Gil.

En la primera tanda cubre el cartel el sainete de Pous y Monteagudo, POBRE PAPA MONTERO, éxito positivo de risa de la temporada.

Pronto LAS MULATAS DE BAMBAY la más celebrada producción de Pous, y verdadera zarzuela cubana joya del género criollo.

La revista ¡OH, MR. POUS!, se estrenará próximamente.

P—1 d-9

GONZALEZ Y LOPEZ PORTA, PRESENTAN

"HERMOSA Y MALDITA"

Por la encantadora María Prevost y el arrogante Kenneth Harlan

en el teatro

CAMPOAMOR

HOY 5,1|4 y 9,1|2 HOY

SCENE FROM "THE BEAUTIFUL AND DAMNED." WARNER BROS. PRODUCTION.

HERMOSA Y MALDITA

suprema versión cinematográfica de la gran novela del célebre novelista americano F. Scott Fitzgerald.

¿Cuántas mujeres de las que vean esta película estarán de acuerdo con María Prevost en lo siguiente?: Que una mujer puede adorar romántica, dulce y tiernamente a un hombre que le guste sin sentir el menor deseo de convertirse en su dueña exclusiva. Den su opinión después de ver

HERMOSA Y MALDITA

GONZALEZ Y LOPEZ PORTA

AGUILA, 32

C 8715 1d-9

BODAS de ODIO

La película que usted nunca olvidará.

Usted también está escribiendo la Historia de su vida! Vea la Historia sorprendente del matrimonio más extraño que se ha celebrado.

No fué su riqueza, ni su buen tipo lo que la hizo casarse con él.

Fué únicamente el "odio" que ella sentía por este hombre, y así ojo por ojo, diente por diente y vida por vida consumó ella su venganza, aunque él había dado su corazón y su fortuna por obtener su amor.

Después... vea usted las tribulaciones caídas sobre una mujer a quien la fatalidad obligó a casarse con un hombre a quien odiaba.

Ella lo odiaba... y sin embargo le salvó la vida. Es un poderoso drama con un tema tan extraño que vivirá eternamente en la memoria de todos los que lo vean.

¿Puede el Odio engendrar el Amor?

Muy pronto será presentado al público de Cuba este soberbio espectáculo en 8 actos de maravilloso conjunto en el Teatro

CAMPOAMOR

Caracterización de Forrest Stanley, en Héroe, Gentil y Valiente. Mirian Cooper, en Odio y Amor. Mitchell Lewis, en Tradicción.

PRESENTACION FERNANDEZ

Exclusiva de:

CIA. CINEMATOGRAFICA DE CUBA

UNICOS EXHIBIDORES DE LAS NUEVAS PELICULAS WARNER

C 8712 1d-9

Pubillones TEATRO NACIONAL HOY Debut

c8682. 1d-9.

CRONICA CINEMATOGRAFICA

IMPRESIONES DE ITALIA

Francesca Bertini es la mejor actriz con que cuenta Italia entre sus intérpretes del arte mudo.

Inteligente, dúctil, ágil en todas las situaciones debido precisamente a su inteligencia maravillosa y siempre dispuesta en virtud de una metódica preparación esta mujer ha logrado, después de una labor paciente, conquistar un lugar prominente entre los artistas más renombrados de la pantalla en el mundo entero.

En Cuba se admira mucho a Francesca Bertini. Sus múltiples obras le conquistaron la devoción de un público constante amador de su escuela apasionada. No es fácil olvidarse de Odette, Fedora, El Proceso Clemenceau y Los Siete Pecados Capitales, producciones que cuando se reprisan en cualquier espectáculo cinematográfico, lo colman de público.

De ahí que la sugestión provocada por su fama le haya valido el cálido homenaje popular.

Francesca Bertini continúa trabajando para la pantalla, con un fervor que podemos calificar de extraordinario. En la plenitud de sus facultades, sus últimas obras están hechas, podemos decir bajo una experiencia madurada, tras largos años de intenso estudio.

Magdalena Ferat, La Mujer Desnuda, Fama y El último sueño son las cintas que últimamente se estrenaron en Italia de la Bertini. Todas admirables concepciones de su talento brillantísimo.

Es de advertir que los mejores escritores europeos colaboran en las películas de la Bertini, ya que su exigencia en la bondad de los argumentos es imperiosa. No tolera en manera alguna, laborar para tramas mediocres, que puedan atenuar su brillo de "estrella" fulgurante.

De "El último sueño" hablaremos en otra ocasión, porque no disponemos de espacio para hacerlo aquí.

Se dice que es una película extraordinaria.

Obtuvo un gran "succès" en Roma y en París.

UNA INTERVIEW CON MARY PILBHIN

Hablar con "estrellas" de la pantalla—según parece—es una cosa difícil.

En los estudios de la Famous Lasky, existe un cartelito que dice palabras terminantes, referentes al mencionado asunto: "Se prohibe la entrada." Y se comprende; el tiempo apremia en esas colmenas, donde la gente es más laboriosa y activa que en otros lugares. Es preciso allí concentrar la atención en una forma poderosa para no perder un detalle que pueda desvirtuar el conjunto de una producción. Por eso se dice que el mal genio reina entre los directores artísticos.

Desistimos de entrar en los "estudios" de la Universal—dice un repórter norteamericano — para entablar un diálogo con Mary Pilbhin, la deliciosa mujercita, tan enamorada en "El carroussel de la vida", la película que tanto éxito ha tenido en los Estados Unidos.

Salimos desalentados. Las órdenes eran desconsoladoras. No se podía hablar con las actrices mientras trabajaban

Pero la esperamos.

—¿Es usted Mary Philbin?

—Sí. Al responder entornó deliciosamente sus ojos brillantes. Un abrigo lujoso de piel de nutria la defendía bien de las intemperancias de un cierzo helado. Su cuerpo gentil y airoso, trajeado elegantemente, denotaba en los movimientos una juventud triunfante.

El automóvil marchaba lentamente. El ruido del motor parecía uniformar las ideas hacia un punto determinado. Es una gran artista Mary Philbin, pensábamos, mientras en nuestra memoria resurgían fuertemente las características sobresalientes de su meritoria labor en "Merry go rounds", un triunfo rotundo de ella y de Norman Kerry.

—¿Le agrada colaborar con Mr. Kerry?

—Mucho. Respondió con una vocecita de cristal. Es muy inteligente y se compenetra admirablemente con los personajes que se confían a su talento.

—¿Piensa usted abandonar el cine? —según se dice.

—No. — respondió enérgicamente, mientras nos miraba un tanto sorprendida.—Nada mejor que el arte.

—¿Y el amor?

No nos respondió la creadora de "El carroussel de la vida". En su rostro se acentuó su palidez elegante hasta tomar el color del marfil, mientras que su figura flexible, se agitaba nerviosamente en el asiento. Esta brusquedad de movimientos ha hecho que se desprenda de su cuerpo exquisito un perfume muy tenue y delicado, que nos envolvió, formando alrededor de nosotros una atmósfera gratísima. Tan delicada que hubiéramos querido preguntarle qué perfume usaba. Era un olor que parecía provenir de un "bouquet" hecho de las flores exóticas deliciosas."

Esta entrevista celebrada por un repórter que acudió a los estudios de la Universal revela que no es tan fácil como algunos creen la "interview" con los afortunados del cinematógrafo, que disponen de poco tiempo para recibir y que mientras trabajan tienen prohibidas las visitas.

CONSULTORIO

A los aficionados al cinematógrafo que nos dirigen preguntas sobre artistas y obras les contestaremos en esta sección, donde estableceremos un Consultorio.

Mañana lo iniciaremos respondiendo a las interrogaciones que se nos han dirigido.

CINEMATOGRAFOS

(Viene de la pág. OCHO.)

por Viola Dana, y El tesoro peligroso, drama por May Allison.

A las ocho y media, una comedia; Catorce novios, por Viola Dana; El tesor opeligroso, por May Alison.

MAXIM. (Prado y Animas).

A las siete y tres cuartos, películas cómicas y episodio 11 de La senda del Oregón.

A las ocho y tres cuartos, Espigas del sendero, por Roy Stewart.

A las nueve y tres cuartos, estreno del drama Ls alas del orgullo y episodio 11 de La senda del Oregón.

MENDEZ. (Avenida de Santa Catalina y Juan Delgado.)

No hemos recibido programa.

MONTECARLO. (Paseo de Martí entre Teniente Rey y Dragones).

Por la tarde y por la noche, Corazón de madre, drama en cinco actos, por Shirley Mason; episodio 13 de la serie Houdini; Revista Liberty número 46, en un acto.

MUNDIAL. (General Carrillo 151).

No hemos recibido programa.

NEPTUNO. (Neptuno y Perseverancia)

A las cinco y cuarto y a las nueve y media, Hacia el abismo, por Barbara La Marr, Lon Chaney y John Bowers, y una revista de acontecimientos mundiales.

A las ocho, cintas cómicas.

A las ocho y media, Yo necesito un hombre, por Vioa Dana.

NIZA. (Prado entre Teniente Rey y San José).

Por la tarde y por la noche, el drama en cinco actos El hombre de quebrada infierno, por Irving Cummings; la comedia Cásese y tendrá memorias y Nubes de plata, película panorámica.

OLIMPIC. (Avenida Wilson y B., Vedado).

A las cinco y cuarto y a las nueve y media, Inútil riqueza, por Paulina Frederick.

A las ocho y media, Hombre de armas tomar, por Hoot Gibson.

RIALTO.(Neptuno entre Prado y Consulado).

A las dos, a las cuatro y a las ocho y media, Amor pagano, estreno, por Mabel Ballin.

A las cinco y cuarto y a as nueve y tres cuartos, El país que olvidó a Dios.

STRAND. (General Suárez 238 y 240).

A las ocho, el drama en cinco partes Jóvenes románticos, por Tom Mix, y estreno de la cinta Rojs tinieblas, por John Gilbert.

TOSCA. (Jesús del Monte y Estrada Palma).

No hemos recibido programa.

TRIANON. (Avenida Wilson entre A. y Paseo, Vedado).

No hemos recibido programa.

VERDUN. (Consulado entre Animas y Trocadero).

A las siete y cuarto, películas cómicas.

A las ocho y cuarto, La zarpa, por Clra Kimball.

A las nueve y cuarto, La papeleta de empeño, por Shirley Mason.

A las diez y media, un estreno.

WILSON. Padre Varela y General Carrillo).

A las siete y tres cuartos, Las Urracas, en seis actos, por Justine Johnstnne.

A las nueve y media, Homicidio, en diez actos, por Thomas Meighan.

CIRCO ARGENTINO. (Prado y San José).

En el programa de la función de esta noche figuran la Familia Brown de viaje, Voltig a la Richard; Ana Krenser y Fred Val; Los Roberts; Los Alarcón; Los Riego; Mlle. Rachel; los Hermanos Hernández; Robertini, Chaparrito y el Gran Pájaro Niño.

Oferta Especial

Vajillas de Loza Decorada.
Se componen de:

6 platos llanos
6 platos hondos
6 platos postres
1 ensaladera
2 fuentes llanas
1 fuente honda
12 platos mantequilla
6 tazas café
2 tazas café con leche
1 concha
1 sopera.

44 PIEZAS $17.50

Desde este precio en adelante, podemos ofrecer un gran surtido.

"LA VAJILLA"

Cristalería fina, Loza, Lámparas Juegos de plata.

OTAOLAURRUCHI Y HNO.

AVE. DE ITALIA 114. Telf. A-4080.

alt. 15d-1

Vías Urinarias

CÁPSULAS RAQUIN

Copaibato de Sósa

6 á 12 al día

PARA SUSCRIBIRSE AL "DIARIO DE LA MARINA" UTILICE ESTOS TELEFONOS, DE 8 A 11 A. M. Y DE 1 A 5 P. M M-6844. M-9008.

Limpie y Blanquee sus Dientes sin Destruir el Esmalte

Una pasta dentífrica única, que limpia y blanquea perfectamente los dientes sin contener materias arenosas ó ásperas que en más ó menos tiempo destruyen el esmalte, es

ZODENTA de INGRAM

Es suave, pura y agradable. Es notable porque desprende OXIGENO que, penetrando en todos los intersticios, desinfecta completamente la boca, conserva la dentadura y blanquea y dá brillo a los dientes sin lastimar el delicado esmalte. Compre un tubo de ZODENTA en cualquier farmacia por 85 cts., ó pídalo por correo remitiendo 50 cts. á sus representantes en Cuba.

ESPINO & CO. (farmacia)
Zulueta 36 ½, HABANA.

Crónica Católica

CONGREGACION MARIANA DE LA ANUNCIATA

El cuatro del actual celebró la Congregación Mariana de la Anunciata, la reunión y comunión mensual reglamentaria.

A las siete y media a. m., se reunieron en la capilla particular de la Congregación, hasta 152 congregantes.

Rezadas las preces de Ritual, el Director Padre Jorge Camarero, S. J., dirigió su autorizada palabra a los congregantes.

Trató en la plática de las bellísimas enseñanzas, que nos da nuestra Santa Madre la Iglesia con la "Conmemoración de los fieles difuntos".

En contra de los materialistas y otros secretarios, que nuestra alma es espiritual e inmortal.

Así mismo, que nuestro dolor al perder a un ser querido, debe ser suavizado por la esperanza cristiana, porque nosotros, sus hijos, que esperamos en el Señor, todo amor que en este mundo se extingue, es prenda de la existencia de otro mundo mejor.

Nos enseña también, que no debemos mirar a la muerte con tanto terror, porque la muerte natural no es más que un tránsito dulcísimo de esta vida temporal a la eterna.

Los congregantes marianos tienen una señal de salvación en la medalla, que se les impone el día que son consagrados hijos de María.

La experiencia me ha enseñado que cuantos congregantes, mueren con la medalla impuesta, tienen un preciosísima muerte.

Para merecer la dicha de morir con la medalla de hijos de María, es preciso corresponder a ese amor siendo buenos congregantes.

Así como un cristiano para merecer una dulcísima muerte, debe entregarse por completo al servicio de Dios.

El congregante a la hora de la muerte alcanza una indulgencia plenaria, que le conducirá a la eterna gloria.

Habla después del dogma consolador del Purgatorio, y explica, como después de perdonado el pecado mortal en cuanto a la pena, queda la satisfacción. Y tanto ésta como los pecados veniales tenemos que satisfacer o en esta vida o en la otra, porque nada manchado entrará en el reino de los cielos.

Y así es en efecto; Porque al que muere en estado de gracia, pero con las faltas expresadas, no va al fuego eterno porque es amigo de Dios, pero tampoco puede entrar en el cielo; ¿A dónde, pues, irá? No cabe duda alguna; al Purgatorio.

Exhorta a los congregantes a ofrecer la Misa y Comunión por los congregantes difuntos.

Pasaron al templo a las ocho a. m.

Expuesto el Santísimo Sacramento por el P. Camarero, celebró la Misa el Padre Joaquín Santillana, S. J., y distribuyó la Sagrada Comunión el P. Esteban Rivas, Superior de la Residencia de la Compañía de Jesús de la Habana.

Dirigió los fervorines de acción de gracias, el Padre Director.

Un público numerosísimo presenció la edificante Comunión.

MUY ILUSTRE ARCHICOFRADIA DEL SANTISIMO SACRAMENTO DE LA IGLESIA PARROQUIAL DE SAN NICOLAS DE BARI

El domingo anterior celebró sus cultos mensuales, la M. Y. Archicofradía del Santísimo Sacramento de la Iglesia parroquial de San Nicolás de Bari.

A las siete a. m. celebró la Misa de Comunión general, el Padre Juan Lobato Farrugia, Teniente Cura de la expresada parroquia.

A las ocho y media, expuesto el Santísimo Sacramento, celebró la solemne el Párroco, R. P. Juan José Lobato, asistido de los Padres Farrugia y Curado.

Predicó el celebrante Padre Lobato. Versó el sermón sobre el Evangelio de la Dominica: "Jesús calma la tempestad".

Grande fué el espanto cuando en medio de las maniobras que ejecutaban los discípulos del Señor, para evitar el naufragio, oyeron la voz omnipotente del Maestro de las parábolas, no ya explicando con suavidad doctrinas celestiales, sino mandando con fuerte clamor al viento, y sujetando con firme voz al mar... ¿Cuándo ni a quien jamás si no estaba loco se le ocurrió decir a los vientos: ¡callad! y a las tempestades: ¡refrenaos! Por primera vez semejante entre las rachas del viento, y el espumarajo de las olas, y el chapuzar de las aguas encrespadas. Esa voz por fuerza o es voz de Dios o es voz de un loco.

Pero cuando entre el bramido del trueno y el estallido del rayo se vió que penetraba aquel clamor de imperio por todo el mar, y que el trueno callaba, y el rayo cesaba, y el viento se retiraba, y las olas se aplacaban, y el aire se serenaba y volvía aquella misma tranquilidad con que se habían lanzado al mar pocas horas antes, entonces no solo los discípulos, sino como indica San Marcos, **los hombres**, es decir, los que venían en las otras naves quedaron aterrados y estupefactos diciendo al verse libres del abismo en que casi se miraban:

—¿Quién es éste? Manda a los huracanes ¡manda a las tempestades y le obedecen!...

También las naciones, las familias y cada uno de nosotros, dice el orador, nos vemos a veces presa de furiosas tempestades, que amenazan nuestra destrucción y ruina. En tales circunstancias hay que ir a Jesús, que aparece como dormido en el Sagrario, diciéndole: "Sálvanos, Señor, que perecemos!" Y el Señor, devolverá la paz al corazón, calmando la tempestad, o nos dará fuerzas para sobrellevarla con paciencia y resignación.

Después de la Misa, fué llevado procesionalmente el Santísimo Sacramento, que fué reservado después de la procesión.

Los cultos eucarísticos estuvieron muy concurrdios.

SANTA IGLESIA CATEDRAL

El lunes anterior celebró la Muy Ilustre Archicofradía del Santísimo Sacramento de la Catedral, solemnes honras fúnebres por el eterno descanso de los cofrades fallecidos.

Dió comienzo a las ocho y media a. m.

Ofició de Preste en la Misa, el I. y R. Sr. Dr. Alberto Méndez y Núñez, Canónigo Arcediano y Secretario de Cámara del Obispado, asistido de los Presbíteros Francisco Fernández del Moral, Párroco del Sagrario de la Catedral y Rogelio Moré, Capellán de Coro de la Santa Iglesia Catedral. Después de la Misa se cantó ante el catafalco solemne Responso.

La Capilla de la Catedral, bajo la dirección de su laureado maestro señor Felipe Palau, interpretó la Misa y responso del maestro Perosi.

A los piadosos sufragios asistió gran concurso de fieles.

IGLESIA PARROQUIAL DEL ESPIRITU SANTO

Mañana solemnes cultos en sufragio de las benditas almas del Purgatorio: A las siete, Comunión general. A las ocho y media, Misa solemne, sermón y procesión de Animas.

Se encarece la asistencia y se suplica ofrezcan la comunión y Misa por el eterno descanso de las benditas almas del Purgatorio.

IGLESIA PARROQUIAL NUESTRA SEÑORA DEL CARMEN

El sábado 10 del actual será inaugurada la Conferencia de San Vicente de Paul en la iglesia parroquial, Nuestra Señora del Carmen, y el domingo 11, habrá con tal motivo, una Misa solemne con sermón, a las nueve a. m.

Predicará el P. Fray José Vicente de Santa Teresa.

Suplica la asistencia a estos cultos a los socios de las Conferencias, el Presidente del Consejo particular de las Conferencias de San Vicente de Paul, señor Luís B. Corrales.

CULTO CATOLICO PARA HOY

El Jubileo Circular en la Iglesia de Jesús, María y José.

Novenas de Animas en los templos de San Francisco, Corazón de Jesús, San Nicolás de Bari y Espíritu-Santo.

A Jesús Nazareno, en San Nicolás.

En Monserrate da comienzo, el solemne doble novenario en honor a Nuestra Señora de los Desamparados.

CULTO CATOLICO PARA MAÑANA

En Reina, la función mensual de la Congregación de Hijas de María. En la Merced, la mensual de la Congregación de Nuestra Señora de Lourdes.

Un CATOLICO.

DIA 9 DE NOVIEMBRE

Este mes está consagrado a las Animas del Purgatorio.

Jubileo Circular.—Su Divina Majestad de está de manifiesto en la iglesia de Jesús, María y José.

La Dedicación de la asílica del Salvador en Roma. Santos Orestes y Teodoro, mártires; Benigno y Agripino, confesores; santas Eustolia y Romana, vírgenes.

Santa Eustolia, virgen. Roma, vió nacer a nuestra Santa; que era hija de padres muy nobles.

Lejos de dejarse seducir de los halagos que el mundo le brindaba se retiró a un monasterio y llena de júbilo renunció todos los honores de la tierra.

En el año de 582 emprendió un viaje a Jerusalén para visitar los santos lugares, y al volver a su patria conoció en Constantinopla a la hija del emperador Mauricio, que se hallaba animada de iguales sentimientos que Eustolia. Ambas conferenciaron sobre las delicias de consagrarse a Dios y mutuamente enfervorizadas comunicaron al emperador su deseo de vivir retiradas del mundo. Mauricio fundó entonces un gran monasterio en Constantinopla, el cual dió a las dos santas, que lo pusieron bajo la regla de San Basilio. Su comunidad se hizo en breve numerosa.

El Señor llamó a la mansión celestial a Santa Eustolia por los años de 697.

NAVAJA DE SEGURIDAD

Gillette

Legítima, Chapeada de Oro

Todo Hombre Puede Ahora Poseer Una Gillette

AHORA todo hombre puede darse la afeitada maravillosamente rápida y suave que han gozado los favorecedores de la Gillette en todas partes del mundo.

Vea por sí mismo esta nueva navaja de seguridad Gillette, chapeada de oro, con estuche forrado de terciopelo, y compre una desde luego.

Navajas y Hojas Gillette legítimas, de venta en todas partes.

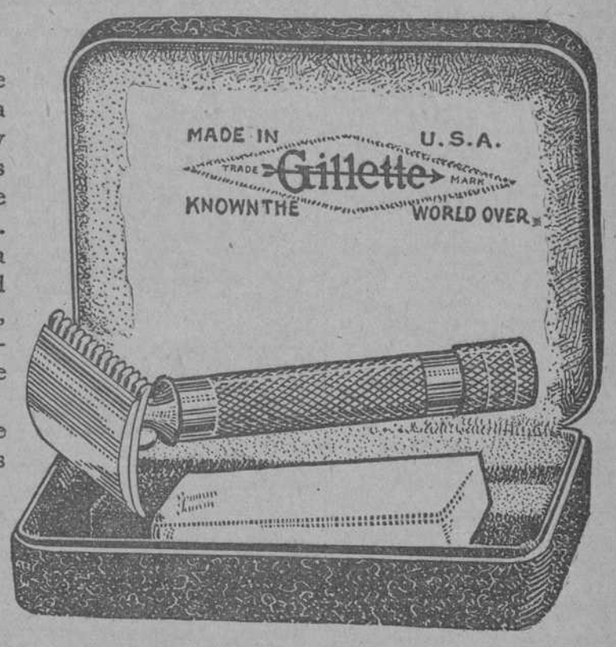

Ilustramos aquí el modelo "United". Hay otros dos modelos de Gillette, chapeados de oro, el "Beacon" y el "College", que se venden también a precios populares.

Representantes:

CHAMPLIN IMPORT CO.

Finlay 66 Habana, Cuba

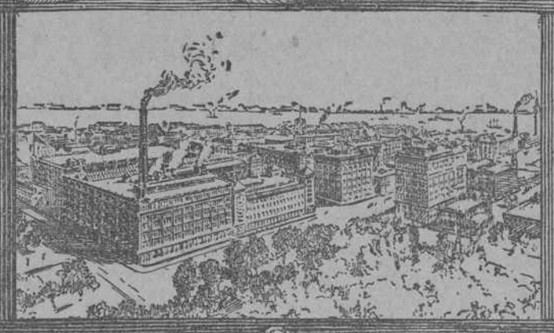

Las grandiosas fábricas donde se construyen las Victrolas y los Discos Victor

Estos imponentes edificios se levantan gallardamente en la ciudad de Camden, N. J., Estados Unidos. De aquí salen todas las Victrolas y todos los Discos Victor a esparcir por el mundo civilizado el perfume exquisito de la misión musical que les ha sido encomendada.

Es aquí donde las voces de los más excelsos cantantes y el arte sublime de los grandes genios de la música, quedan herméticamente aprisionados en discos inmortales, que llevarán la verdadera y eterna felicidad a todos los confines del mundo.

Visite el establecimiento de cualquier comerciante Victor y examine los varios modelos de la Victrola.

Victrola

REG. U. S. PAT. OFF. M. de F. MARCA INDUSTRIAL REGISTRADA

Victor Talking Machine Co.
Camden, N. J., E. U. de A.

Victor "LA VOZ DEL AMO"

MANIFIESTOS

MANIFIESTO 986. — Vapor inglés "Ulua", capitán Towell, procedente de Colón y escalas, consignado a W. M. Daniel.
M. H: 100 sacos café.
G. Bruton: 6 cajas sombreros.

MANIFIESTO 987—Vapor americano "Estrada Palma", capitán Phelan, procedente de Key West, consignado a R. L. Brannen.

VIVERES:
R. Sánchez Hno: 756 cajas manzanas.
Cuban Fruits Cold: 1,562 bultos uvas.
J. López Co: 1,050 huacales idem.
González Suárez: 27,216 kilos manteca.
Wilson Co: 200 tercerolas, 50 cajas menudos. (13,608 kilos puerco para Cienfuegos.
W. B. Fair: 700 cartones leche.
Nestle A. S. Milk: 2,000 cajas idem.
F. Bowman Co: 400 idem huevos.
García Hno: 400 idem idem.
No marca: 756 cajas manzanas.
Swift Co: 500 cajas jabón.
Cuban American Jockey: 335 sacos avena.
R. Huguet: 13,556 kilos coles.
M. Díaz C: 20 tercerolas manteca.

MISCELANEA:
Lykes Bros: 328 cerdos.
Lange Motor: 4 autos, 5 bultos accesorios.
Thrall Electrical Co: 14 bultos id.
Fábrica de Hielo: 767 sacos malta.
Compañía Azucarera: 19 bultos maquinaria.
Elia: 19 idem idem.
Punta Alegre Sugar: 44 idem idem.

MANIFIESTO 988.—Vapor alemán "Toledo" capitán Muller, procedente de Hamburgo y escalas, consignado a Heilburt Clausing.

DE HAMBURGO

VIVERES:
E. Z. Co: 16 cajas vino.
A. García Co: 50 cajas bacalao.
A. C: 100 idem idem.
S. C: 100 idem idem.
Orts Co: 100 idem idem.
Y. S: 50 idem idem.
P. Inclán Co: 100 idem idem.
P. C: 50 idem idem.
Z. C: 50 idem idem.
J. Haig Co: 26 cajas whiskey.

MISCELANEA:
Paetzold Co: 1 caja muestras.
G. Pedroarias Co: 2 barriles loza.
Suárez Soto: 1 idem idem.
M. Hermida: 2 idem idem.
American Importación: 6 cajas cordones.
J. González: 75 idem hierro.
Fábrica de Hielo: 13 cajas maquinaria.
Rodríguez Hno: 37 bultos cáñamo.
Carassa o: 14 cajas idem.
García Valle Co: 4 idem lámparas.
A. Acevedo: 10 bultos efectos.
Sandalio Cifuentes Co: 2 cajas metal.
Ybenn Co: 20 cajas vidrios.
J. Barro: 2 idem metal.
López Mlina Co: 149 fardos papal.
Robira Cabarga: 1 caja estambres.
Galbán Lobo Co: 7 cajas juguetes.
F. Santiago: 1 caja cinta.
M. Rodríguez: 15 cajas cordelería.
D. Ruisánchez: 14 cajas lámparas y quincalla.
R. Veloso: 2 cajas efectos.
P. Gutiérrez: 1 caja aluminio.
Rubiera Hno: 2 idem tela.
Kuntzo J: 1,510 bultos tubos.
Fernández B. Co: 1 caja vidrios.
Pérez Lanza: 1 idem idem.
A. Sánchez: 1 idem idem cuellos.
Lavín Gómez: 3,000 garrafones vacíos.
F. Taquechel: 4 cajas drogas.
Méndez Co: 2 cajas cromo.
J. Zabala: 18 cajas juguetes, 29 id. idem.
Fernández Castro Co: 3 cajas cromos.
A. Bohas: 32 cajas juguetes.
Lasa Trading Co: 220 cajas kespuret.
Cónsul Alemán: 2 cajas efectos de vidrios.
E. Sarrá: 75 bultos drogas.
Fernández Co: 100 cajas neveras.
C. Rey: 2 cajas aceite.
Zaldo Martínez Co: 5 cajas alambres.
C. F. Valdés: 2 cajas jabón.

TEJIDOS:
B. Saiz: 1 caja tela.
5.505.—1 caja tejidos.
Mosteiro Co: 2 idem idem
A. B: 4 idem idem.
J. K: 1 idem idem.
García Hno. Co: 2 idem idem
A. Vila Hno: 1 idem idem.
B. E. C: 1 idem idem.
D. G: 2 idem idem.
F. Cañal: 3 idem idem.
C. S. Buy: 5 idem idem.
G. B. C: 3 idem idem.
Solís E. Co: 1 idem idem.
M. C. C: 3 idem idem.
Pernas M: 1 idem idem.
Pérez Sed C: 1 idem idem.
M. F. Pella Co: 2 idem idem.
Varias marcas: 1 idem corbatas, 12 idem medias.
C. S. Buy: 3 idem perfumerías.
P. Lung: 1 idem medias.
Amado Paz Co: 4 cajas medias.
640.—2 idem tejidos.
E. E: 4 idem quincallas.
Díez G. Co: 2 idem idem.
J. Fernández Co: 3 idem medias.
Sánchez Hno: 3 idem idem.
Castro Ferreiro: 9 idem idem.
J. Martínez: 1 idem tejidos.
F. Blanco: 1 idem idem.
1.000.—2 idem medias.
S. Carballo: 1 idem medias.
Felaifel A: 2 idem idem.
Varias Numeraciones: 3 idem algodón.
Prieto Hno: 17 idem quincallas.
Escalante Castillo Co: 10 idem idem medias.
1327.—1 caja algodón.
Mesteiro Co: 1 idem medias.
Celis T. Co: 2 idem encajes.
1329.—1 idem algodón.
11.—1 idem idem.
Solís E. Co: 7 idem quincallas y medias.
V. Campa Co: 1 idem botones.
1350.—1 idem algodón.
M. F. Pella Co: 1 idem bonetería.
Varias marcas: 742 bultos papel, 11 idem drogas, 158 idem cartón, 153 idem azulejos, 107 idem cápsulas, 14 idem maquinaria, 120 idem máquinas de escribir, 30 idem serpentinas, 752 idem botellas, 56 idem quincallas, 73 idem vidrios, 202 idem ferretería, 154 idem juguetes, 110 barriles yeso.

DE SANTANDER

VIVERES:
F. H.: 522 cajas conservas.
B. G. Noriega: 10 cajas mantequilla, 29 idem quesos, 5 idem castañas, 12 id. uvas, 6 idem embutidos.

MISCELANEA:
Droguería Johnson: 37 bultos drogas.
R. C. Mena D. Co 5 idem idem.
E. Sarrá: 2 idem idem.
F. Taquechel: 1 caja jabón.
L. L. S: 1 idem idem.
Y. O. Long: 2 idem perfumería.
C. S. Buy: 7 idem idem.
J. C. Pin: 4 idem idem.
R. G. Mariño: 10 idem drogas.

DE LA CORUÑA

VIVERES:
R. Díaz: 3 bordalesas vino, 3 bocoyes aguardiente.
F. González: 1 idem idem.
González Tejeiro Co: 4 cajas ajos, 135 idem cebollas.
Ramos Larrea Co: 135 idem idem, 4 idem ajos.

DE VIGO

VIVERES:
H. Astorqui Co: 75 cajas conservas.
Romagosa Co: 50 idem idem.
Varias marcas: 960 idem idem.

MANIFIESTO 989—Goleta americana "H. M. Bickford", capitán Borden, procedente de Orange, consignado a la orden.
T. Peña Co: 16,346 piezas madera.

MANIFIESTO 990. — Goleta inglesa "Ellice B", capitán Borden, procedente de Beaumont, consignado a J. Costa.
Pérez: 9,521 piezas madera.
Alegret Pelleya: 9,942 idem idem.
Alonso: 10,244 idem idem.
Manifiesto 991.—Vapor americano Méjico capitán Jones procedente de Tampico y escalas consignado a W. H. Smith.

DE TAMPICO

FRIJOL:
Romagosa Cp. 75 sacos frijol.
López Ruiz Suárez, 75 idem idem.
A. G. 75 idem idem.
2 F. G. 75 idem idem.

Manifiesto 992. — Vapor inglés San Blas capitán Scott, procedente de Boston consignado a W. M. Daniel.

VIVERES
F. Tamames 10 huacales carne.
P. y Cp. 500 sacos avena.
Piñan Cp. 500 idem harina.
Libby M. Libby 1000 cajas leche.
Munre Trading Cp. 93 cajas jabón.
Y. Drug Store 2 idem dulces.
American Grocery 77 idem conservas.
14 atados cacao; 6 idem chocolate, 1 cartón impresos.
R. 877 sacos papas.
V. Roselló 10 cajas pescado.
López Cp. 500 sacos papas.
C. 100 idem idem.

MISCELANEAS:
E. Sarrá 5 cajas linimento; 40 idem.
Zuloaga Rey 1 caja algodón.
Parga Caicoya 2 idem bola.
Lindner Hartman 25 tambores desinfestantes.
Texidor Trading Cp. 4 cajas bolas.
Mangas Cp. 3 idem ligas.
Thrall Electrical Cp. 2 cajas bombas; 1 idem idem.
Morgan 15 sacos dextrina.
J. E. Donallan Cp. 1 caja efectos.
Alvarez Bombakis 2 cajas maquinarias.
Guas y Ribera 25 fardos fibras.
A. Urain 61 bultos clavos.
Suárez González Cp. 2 cajas algodón.
Compañía M. Central 8 bultos empaquetadura.
Solís Entrialgo Cp. 4 cajas corset.
R. Menéndez 1 idem cuadros.
General Electrical Cp. 71 rollos alambre.
W. D. Stepherson 1 caja máquina contadora.
Excelsior Musical 4 pianos.
S. Zoller 2 cajas ligas.
García Hermano Cp. 1 idem algodón.
B. Gutiérrez Cp. 2 cajas etiquetas.
Cosmopolitan Trading 2 idem papel.
Méndez Cp. 10 idem idem; 1 idem etiquetas.
Aspuru Cp. 25 bultos alambres.
Marino Méndez Cp. 1 caja muestra.
J. Devo 1 idem pintura.
Gutiérrez Cp. 8 cajas papel.
A. R. Wagataff 24 bultos efectos de uso.
E. Sarrá 27 cajas anuncios.
Rodríguez Hno. 4 cajas accesorios para cortinas.
Champlin Yaport 9 cajas navajas.
Rotulado 1 idem idem.
F. Medina 1 caja cintilla.
Havana Central 525 ruedas.
Cuje Gallego 2 cajas algodón.
E. Calera 2 cajas efectos para droguería.
E. Sarrá 1 idem idem.
Garín González 5 idem ferreterías.
S. Stewart Oneill 1 auto.
J. Ruiz Cp. 19 cajas drogas.
González Cp. 12 cajas papel.
National Paper Tipe 4 idem idem; 4 idem idem; 4 idem efectos escritorios.

CALZADO
Turre Cp. 48 cajas calzado.
Cueto Cp. 4 idem idem.
Vázquez Martínez 1 idem idem.
Menéndez Cp. 12 idem idem.
Abadín Cp. 42 idem idem.
Almavizcal Cp. 2 idem idem.
García Cp. 1 idem idem.
R. Victorero 17 idem idem.
J. López Cp. 12 idem idem.
E. Ramos 8 idem idem.
A. Pérez 1 idem idem.
M. Vázquez 2 idem idem.
J. Tosal Cp. 38 idem idem.
J. Castillo 4 idem idem.
Nistal González 5 idem idem
Usía Cp. 6 idem idem.
J. Zeller Cp. 5 idem idem.
M. Crespo 2 idem idem.
Pardo Carregal Cp. 4 idem idem.
M. Fernández 1 idem idem.
M. Reigosa Cp. 3 idem idem.
García Hno. 1 idem idem.
V. Holmo 2 idem idem.
Mayol Suárez 1 idem idem.
Fernández Valdés Cp. 51 idem idem.
Gutiérrez García Cp. 4 idem idem.
J. Gandarilla Hno. 44 idem idem.
Tapia Cp. 6 idem idem.
S. Benejam 20 idem idem.
A. Pérez 1 idem idem.
Marina Hno. 3 idem idem.
V. Gómez 4 idem idem.
M. Rulloba Hno. 3 idem idem
E. Castillo 5 idem idem.
E. Arrinda 6 idem idem.
F. Eirin Cp. 1 idem idem.
J. Martínez 13 idem idem.
Fraga Cp. 3 idem idem.
J. López Cp. 11 idem idem.
Mayol Hno. 1 idem idem.
Meana Hno. 1 idem idem.
García Hno. 4 idem idem.
J. Fernández Díaz 2 idem idem.
Vinent Reces Cp. 4 idem idem.
Cot Cp. 2 idem idem.
Pérez Fernández 54 idem idem.
F. Rodríguez Hno. 6 idem idem.
Martínez Suárez 4 idem idem.
J. Sánchez 2 idem idem.
Menéndez Pavon Cp. 1 idem idem.
Llama Hno. 1 idem idem.
F. M. Hoyt 15 idem idem.
J. de la Fuente 1 idem idem
J. C. Pita 3 idem idem.
Pons Cp. 2 idem idem.
M. Díaz 3 idem idem.
Beno Shee 15 idem idem.
M. Díaz Hno. 1 idem idem.
Soto Hno. 2 idem idem.
L. Fernández 6 idem idem.
Castrillón Palomera 3 id. id.
Benito Parga 6 idem idem.
Mercadal Cp. 2 idem idem; 3 idem avíos.

TALABARTERIAS:
Hernández Blanco 2 bultos talabartería.
Briol Cp. 1 idem idem.
B. Varas Cp. 1 idem idem.
M. Varas Cp. 2 idem idem.
P. Gómez Cueto Cp. 56 idem idem.
Tomás Cp. 2 idem idem.
M. Bouzas 6 idem idem.
F. Palacio Cp. 2 idem idem.
J. Torres 2 idem idem.
Yncera Cp. 2 idem idem.
A. Berdie 15 idem idem.
Díaz Alvarez 1 idem idem.
N. Rodríguez 5 idem idem.
N. García 16 idem idem.
Hispano Americano B. 18 id. id.
C. B. Zetina 30 idem idem.
U. S. M. Cp. 66 idem idem.

PERIODICOS
DIARIO DE LA MARINA 234 rollos papel.
Heraldo de Cuba 84 idem idem.
Política Cómica 57 idem idem.
Comercio 10 idem idem.
Hoy 50 idem idem.
Discusión 24 idem idem.
Zubieta Cp. 47 idem idem.

Manifiesto 993.—Vapor americano J. R. Parrott capitán Harrington procedente de Key West consignado a R. L. Brannen.

MISCELANEAS
Compañía Cervecera 7 cajas tanques y accesorios.
Barañano Gorestiza Cp. 21 cajas vidrios.
Santa Gertrudis 8500 ladrillos.
Crespo García 900 tubos.
F. C. Unidos 100 ruedas.
F. C. Crespo 346 bultos barra.
Fernández León Cp. 337 huacales botellas.
Central Mercedes 3362 bultos tubos y accesorios.
Insular E. Cp. 2950 idem idem.
Havana Electric R. Cp. 1 caja materiales.
Cuban Carbónico Cp. 23332 kilos carbón.
Gancedo Toca Cp. 1 carro con ácido del viaje anterior.

MADERA
Pérez Hno. 999 piezas madera.
Carr Carbonell 3864 idem idem.
Salmon Brick Lumber 8166 id. id.

VAPORES DE TRAVESIA QUE TIENEN REGISTRO ABIERTO

Americano "J. R. Parrott", para Key West.
Italiano "Calimeris", para Génova y escalas.
Inglés "San Blas", para Boston y escalas.
Americano "Calamares" para Cristóbal.
Americano "Saramaca" para Cristóbal y escalas.
Americano "Cartago", para New Orleans.
Americano "Chalmette", para New Orleans.
Cubano "Guantánamo" para San Juan y escalas.
Inglés "Varuna", para Belise y escalas.
Americano "México", para New York.
Americano "Siboney", para New York.
Americano "Santa Verónica", para New York.
Americano "C. Mary" para Puerto Cortés y escalas.
Español "Cádiz" para Santa Cruz y escalas.
Español "P. Orive" para Las Palmas.

VAPORES ATRACADOS A LOS DISTRITOS

San Francisco, ninguno.
Machina, ninguno.
Santa Clara, Ulua-Calamares.
Hav. Central, Munisla y Astor.
San José, Ecuador.
Ward Terminal, Siboney.
Arsenal, Chalmette, Estrada Palma.
Tallapiedra, M. Gómez, Lanchón Bobby H. y Gltas. G. G. Sharw, Varrina
Atarés, Vapor Italian Calimeris y Noruego Joh Ludw Miwonckel.
Regla Vapor Gunny, Bralland y Goleta Flechas.
Casa Blanca, Benwindor y Berwindale.

MOVIMIENTO DE CABOTAJE

Entradas.
Manifiesto 582.—Goleta "M. Larrondo" de La Chorrera.
En lastre.

Manifiesto 583.—Goleta "Unión" de Cárdenas.
Compañía Licorera de Cuba, 28 pipas, 150 1|2 pipas, 100 cuartos id. aguardiente, 10 bocoyes id. 50 pipas alcohol.
Zabaleta Co., 5 cajas calamares.
H. Astorqui, 15 fardos tasajo.
Compañía Cubana Jarcia, 84 pacas henequén.

Nota.—Las 28 pipas, 150 medias id. y los 100 cuarto de aguardiente son para trasbordo a la goleta "Paquito Orive" con destino a Las Palmas. (Gran Canarias).

Salidas.
Manifiesto 578.—Goleta "Josefina" para Canasí.
En lastre.

Manifiesto 579.—Goleta "Crisalida" para Cárdenas.
Con carga general.

LA ASAMBLEA DE LAS CORPORACIONES ECONOMICAS

DELEGADOS DE LA CAMARA DE COMERCIO AMERICANA

La Cámara de Comercio Americana ha nombrado a los señores G. F. W. Lotz, Isidro Fernández y W. E. Currlin para que la representen como delegados a la Asamblea de Corporaciones Económicas que se celebrará hoy, a las 12 del día, en el Hotel Plaza, con objeto de constituir las Federaciones de las Cámaras de Comercio, acto que reviste verdadera trascendencia por lo valioso de los elementos que allí se reunirán y la importancia de los objetivos que se proponen realizar.

EL PRECIO DEL ALCOHOL

En la Secretaría de Agricultura se nos facilitó ayer, para su publicación, la siguiente nota:

Con motivo de lo que la prensa viene comentando acerca del precio del alcohol y de que la elevación del mismo se debe a una confabulación de los fabricantes de dicho producto, esta Secretaría quiere hacer constar, a fin de orientar la opinión pública, que con mucha anterioridad a lo publicado por la prensa venía ya ocupándose del precio del alcohol, y que con el fin de conocer los motivos del alza de dicho artículo y proceder en consecuencia, ordenó una investigación para la que comisionó al Inspector de la Dirección de Comercio e Industria señor Rafael Vélez Mayorga; y como en el informe rendido por el mismo se hacían constar hechos que podían ser constitutivos de delito, se pasó el expediente a la Consultoría, donde está actualmente, a fin de conocer si procedía o no dar cuenta inmediata a los Tribunales de Justicia.

SOCIEDADES Y EMPRESAS

Habana, Cuba, Noviembre 3 de 1923.
Sr. Director del DIARIO DE LA MARINA.
Ciudad.

Muy señor mío:

Participamos a usted que por escritura otorgada en el día de ayer, ante el Notario señor Juan Manuel Alfonso y Peña, con efectos retroactivos al 30 de Septiembre pasado, ha sido disuelta la sociedad mercantil colectiva que teníamos constituída en esta plaza en el giro de comisiones y consignaciones de buques, bajo la razón social de: HEILBUT & CLASING, habiendo quedado el activo y pasivo de dicha sociedad a cargo del socio señor Luis Clasing, quien continuará los negocios bajo su solo nombre, y como sucesor de Heilbut & Clasing, segun aparece de la circular al frente.

Esperando que continuará dispensando a la nueva firma la misma confianza con que tuvieron a bien honrar a la extinguida sociedad, quedamos de usted, afmos. attos. y s. s.

Heilbut & Clasing.

Habana, Cuba, Noviembre 3 de 1923.
Sr. Director del DIARIO DE LA MARINA.
Ciudad.

Muy señor mío:

Me refiero a la circular que antecede y tengo el de participarle, que, habiéndose disuelto la sociedad mercantil colectiva, que giraba bajo la razon social de Heilbut & Clasing, continuará el negocio en los mismos ramos bajo mi solo nombre y como Sucesor de Heilbut & Clasing, habiéndome hecho cargo del activo y pasivo de la extinguida sociedad. Me ha sido conferida personalmente la Agencia General de la Compañía Hamburguesa-Americana (Hamburg-Amerika Linie), para la Isla de Cuba, y continuará además las representaciones de las compañías de vapores y casas que ostentaban mis antecesores.

Suplico a usted se sirva tomar nota de mi firma.

Espero que se servirá seguir honrándome con la misma confianza que dispensaron a la antigua sociedad, y me es grato ofrecerme a sus órdenes como su afmo atto. y s. s.

Luis CLASING
Sucesor de Heilbut & Clasing.

LA FEDERACION NACIONAL DE CORPORACIONES ECONOMICAS

En la Secretaría del Comité Permanente se notaba ayer gran movimiento, debido a que hoy se celebra la anunciada asamblea para constituir la Federación Nacional de Corporaciones Económicas, cuyo acto tendrá efecto en el Roof Garden del Hotel Plaza, a la una p. m. a continuación del quinto almuerzo mensual de presidentes, secretarios y delegados de estas entidades, que está señalado para las doce meridiano.

Han llegado numerosos delegados de corporaciones del interior y casi todas las entidades de la Habana han designado ya sus delegados.

La orden del día que regirá en dicho acto es la siguiente:

1o. Informe descriptivo de los trabajos realizados por el Comité Permanente del Congreso de Corporaciones Económicas.

2o. Elección de una mesa provisional.

3o. Ponencia de la Cámara de Comercio de Santiago de Cuba, para constituir la Federación Nacional de Corporaciones Económicas.

4o. Conveniencia o inconveniencia de que las corporaciones económicas intervengan de una manera activa en la vida pública del país.

PRONOSTICO DEL TIEMPO PARA HOY

Casa Blanca, Nov. 8
DIARIO. Habana.

Estado del tiempo Jueves siete a. m. Golfo de Méjico buen tiempo. Barómetro alto, vientos variables. Atlántico Norte de Antillas y Mar Caribe buen tiempo, Barómetro sobre la Normal, vientos variables. Pronóstico Isla: tiempo variable hoy, con algunos nublados y buen tiempo probablemente el Viernes, iguales temperaturas terrales y brisas frescas, lloviznas.

Observatorio Nacional.

MERCADO DE ALGODON

Al cerrar ayer el mercado de Nueva York se cotizaba el algodón como sigue:

Diciembre	34.03
Enero (1924)	33.67
Marzo (1924)	33.95
Mayo (1924)	34.00
Julio (1924)	33.48

CLEARING HOUSE

Las compensaciones efectuadas ayer por el Clearing House de la Habana ascendieron a $2.391.369.98.

MERCADO DE AZUCAR

A principios de la semana, se mantuvieron los azúcares de Cuba, a 5.875c. cf. la libra, habiendo ofrecidos azúcares no privilegiados, a una paridad algo más baja. En vista de la falta de interés, se ofrecieron después los primeros azúcares mencionados, a un precio más bajo, habiendose efectuado unas cuantas ventas a 5.75c. cf. la libra, vendiendose entonces los no privilegiados, a 5c. cfs. la libra. En momentos de imprimirse esta circular, se han hecho pequeñas ventas de azúcares de Cuba, a 5.50c. cf. la libra, y del Perú a 4.875c. cfs.

No habiendo presión de Cuba ni de azúcares no privilegiados por el momento, el mercado parece estar algo más sostenido.

El mercado del Reino Unido, a principios de la semana, retuvo la firmeza de la semana anterior, pero esta firmeza no se mantuvo, denotando flojedad los precios, influenciados por la baja de este mercado. Ha continuado el interés por azúcares de la nueva zafra de Cuba, para embarque durante Febrero y Marzo, a 4c. y 3.90c. libre a bordo la libra, respectivamente. Los azúcares blancos de Mauricia, para embarques recientes, se cotizan a 29/6 el quintal, que es un equivalente para el azúcar de Cuba, de 5.02c. cf. la libra, estando haciendose operaciones de un carácter moderado de esta clase de azúcares. Los blancos de Java, a flote, se cotizan a 26 chelines (5.19c. cfs.). Parece que están aumentando cada vez más los azúcares crudos y refinos de remolacha, en su mayoría procedentes de Checoeslovaquia.

Las últimas cotizaciones de granulado de Checoeslovaquia son a 28 chelines, libre a bordo, Hamburgo, (5.59c.), para entrega en Octubre, y 25/3 libre a bordo (5.04c.), para entrega durante Noviembre/Diciembre.

JAVA: La Asociación de Hacendados de Java ha calculado la cosecha de 1923, en 1,720,816 toneladas. La producción de las tres zafras anteriores, es la siguiente:

	Producción	Rendimiento %	Extension por acre	Toneladas de azúcar por acre	Factorias
1922	1,731,875	10.61	397,443	4.36	182
1921	1,649,610	11.04	394,060	4.19	183
1920	1,508,755	10.55	385,150	3.92	183

Ya han pasado los meses cuando la exportación es mayor, y este año, a fines de Septiembre, se habian exportado casi 1,000,000 de toneladas, quedando otras 600,000 toneladas, aproximadamente, para los próximos siete meses. Esta cantidad es hasta cierto punto pequeña y, probablemente, está en poder de tenedores importantes, por lo cual no es de esperar que se fuerce para la venta. El año pasado, solo llegaron a Europa 109,103 toneladas del resto de la cosecha, desde Octubre hasta Abril, mientras que la India Británica recibó 264,703 toneladas, Japon 116,695 toneladas, China 157,399 toneladas y otros países 65,665 toneladas, cuyas cantidades hacen un total de 713,565 toneladas. La India Británica, especialmente si rigen precios más altos, sin duda se abstendrá de comprar una porción tan importante del resto de la zafra este año, en vista del aumento considerable calculado en su producción doméstica. Por otro lado, el Japón y China pudieran necesitar tanto ó quizá más de lo que necesitaron el año pasado, desde Octubre hasta Abril. Por esta razón, Europa, hasta principios de la nueva cosecha de Java, en Mayo de 1924, pudiera no recibir más de 150,000 toneladas ó a lo sumo 200,000 toneladas, lo cual haria un total de azúcares de Java recibidos de esta zafra, de 550/600,000 toneladas.

En la página 3a. publicamos una tabla de las exportaciones mensuales de Java, durante los últimos cuatro años azucareros:

MAURICIA: La exportación durante todo el año, ó sea desde Agosto 1° hasta Julio 31, en toneladas métricas, fué la siguiente:

	1922/23	1921/22	1920/21	1919/20
India Británica	5,157	86,177	9,105	24,219
China	2,089	562	—	927
Otros países	324	1,011	344	744
	7,570	87,750	9,449	25,890
Europa	218,228	112,547	229,818	205,675
Estados Unidos	—	—	—	5,893
	225,798	200,297	239,267	237,458

La zafra de 1923/24, ya en operación, se calcula en 208,000 toneladas métricas, y existe la posibilidad de que toda ella vaya a parar al Reino Unido.

CUBA: Hemos recibido el siguiente cable, fecha 25 del actual, de nuestros corresponsales en la Habana:

"El mal tiempo que prevaleció la semana pasada, ha continuado durante la actual. Las lluvias han continuado cayendo abundantemente, en las provincias del Este, especialmente en Oriente, en donde los hacendados están empezando a sentirse más optimistas. La temperatura, durante los últimos días, ha estado demasiado fria para esta época del año y, probablemente, es la señal del comienzo de un periodo de tiempo seco."

FUTUROS: Las cotizaciones de la Bolsa de Café y Azúcar de Nueva York, al cierre de sus operaciones, el 25 del actual, fueron las siguientes:

Enero	4.40c.	Mayo	4.04c.
Noviembre	5.35c.	Julio	4.11c.
Diciembre	4.98c.	Marzo	3.96c.

Durante las últimas semanas, se ha notado gran disparidad entre las cotizaciones del mes actual, de Diciembre y las de los meses de la nueva zafra. Resultaria interesante observar las cotizaciones de Diciembre, hasta fines de año. Los cambios netos de la semana pasada fueron de un margen pequeño, con excepción de Noviembre, que bajó 20 puntos. El resto de los meses experimentaron una baja que fluctuó de 8 a 10 puntos. Las operaciones fueron de 123,000 toneladas, aproximadamente.

REFINADO: La demanda de refinado no ha dado indicios de mejora, durante la semana pasada. Los refinadores recibieron muy pocas órdenes, estando el mercado practicamente en poder de operadores. El refinado de caña se ha estado vendiendo en el Este y el Oeste, de 9c. a 9.10, mientras que la remolacha, para embarque y en plaza, se ha vendido de 7.80c. a 7.90c. y de 8.00c. a 8.10c., respectivamente. Los azúcares de caña en poder de operadores ya han sido prácticamente vendidos todos, y en vista de que los contratos de remolacha del Oeste están ya casi cumplidos, es de esperarse que dentro de poco los refinadores vuelvan otra vez a predominar en el mercado. La remolacha continua sin cambio, a 8.70c., con garantia y sin ella. Algunos remolacheros han hecho garantias confidenciales, y otros se han mantenido firmes a 8.70c., sin garantias.

Se ha confirmado haberse hecho ventas de remolacha, tan al Este como Rochester y Binghamton, a 8.70c., con garantias. Hay mucha incertidumbre con respecto a lo que pudiera resultar con esto en el futuro inmediato. El precio de 8.70c. tan al Este como Pittsburgh y Buffalo, resulta atractivo aún para los productores del Oeste, y puede decirse con visos de seguridad que el mercado al Este de Pittsburgh y Buffalo resulta igualmente atractivo a los remolacheros del Este; y en vista de que parece haber cierta disposición por parte de ellos a forzar sus ventas, es de esperarse que continuarán vendiendo en los mercados del Este. Los efectos que esto traerá a los refinadores de caña del Este, es objeto de conjeturas.

Con el deseo natural de vender la mayor cantidad de azúcar posible, a los precios remunerativos actuales, los remolacheros han estado cotizando precios mucho mas bajos que aquellos a los cuales el refinado de caña del Este puede ser entregado en el Oeste y el Oeste Central. En lugar de atraer compradores, estas tácticas solo han servido para crear mayor precaución, y los compradores, en lugar de mostrarse dispuestos a surtir sus existencias, se han abstenido de comprar, a no ser para suplir sus necesidades mas urgentes. En esta época del año, cuando ya pasado el periodo de mayor consumo, no hay estímulo para acumular existencias y cualquier movimiento que tienda a forzar ventas estando los compradores rehacios a comprar, resultará un fracaso, puesto que actualmente preveen precios mas bajos, al comenzar la nueva zafra de azúcar de caña. La demanda que existe en esta época del año es aunque limitada bastante constante y no puede aumentar de una manera marcada, a menos que los precios tan bajos estimulen a reponer las existencias en previsión de precios mas altos. Parece mas juicioso que los vendedores de remolacha mantenzan un precio fijo para que los compradores no se vean temerosos de comprar los azúcares que necesitan para sus necesidades del momento.

Debe tenerse en cuentra que la cantidad total de remolacha producida hasta fines de año y los azúcares de Luisiana que haya disponibles son insuficientes para suplir la totalidad del consumo del país, por lo que se necesita cierta cantidad de refinado de caña del Este, especialmente en los centros de mayor población del Este. Puede continuarse haciendo erfuerzos por vender; pero la constante rebaja en los precios solo tiende a desmoralizar y disminuir la distribución.

Las noticias recibidas del Oeste dicen que el mal tiempo ha causado daño a la cosecha de remolacha, en ciertos Estados. No se ha podido determinar hasta ahora la magnitud de dicho daño, pues todavia no se han recibido noticias de los productores de las secciones afectadas.

(Las cifras correspondientes a Europa Continental son toneladas métricas de 2,204 lbs. Todas las otras cifras son en toneladas largas de 2,240 lbs., a menos que se especifique de otro modo.)

CZARNIKOW-RIONDA COMPANY

"AVISADOR COMERCIAL"

FUNDADO EN 1869

Director: Dr. Felipe Rivero. Administrador: Juan Borotau.

Oficinas: CUBA 121

AVISADOR COMERCIAL, es el periódico mercantil que mas circula en Cuba, por las razones siguientes:

1º—Es el de mejor información comercial.
2º—Es el de más crédito entre los de su clase.
3º—Es el más antiguo de Cuba entre los periódicos de índole mercantil.
4º—Es el único periódico comercial que sostiene corresponsalías con los principales mercados del mundo.

Si es usted de los contados comerciantes que no lo reciben, suscríbase cuanto antes, que ello le ha de proporcionar grandes beneficios.

UN AÑO: DIEZ PESOS. UN MES: UN PESO

EXPORTACIONES

EXPORTACION DE TABACO

Vapor inglés "San Blas" para Boston, Mass.
Y. Kaffenburghs, para orden, 30 tercios y 132 pacas tabaco.

Vapor inglés "Ulua", para New York.
W. Armbrecht y Co., para orden, 32 tercios tabaco.
L. Pantín Co., para orden, 35,000 tabacos.

Vapor americano "Calamares", para Panamá.
B. Díaz, para orden, 10 pacas recortes tabaco.

Vapor francés "Caroline" para Havre.
E. Gaye, para D. C. F. Co., 7,500 tabacos.

EXPORTACION DE FRUTOS

Vapor americano "Orizaba" para New York.
V. Rodríguez, para orden, 20 cestos limas.

Vapor americano "Governor Cobb" para Key West.
A. Cajudo, para orden, 22 bultos frutos.

EXPORTACION DE CUEROS

Vapor americano "Sibonay", para New York.
Schmoll Fils y Co. para orden, 200 lío con 400 cueros salados de dos cueros cada lío. Valor $3,248.

EXPORTACION DE MADERA

Vapor inglés "San Blas" para Boston Mass.
González y Díaz, para R. Silver, 49 piezas caoba, midiendo 1,000 pies y 13 piezas cedro, midiendo 200 pies.

DIRECCION DE AGRICULTURA

PRECIOS CORRIENTES DE LOS PRODUCTOS ALIMENTICIOS DE PRODUCCION NACIONAL Y MATERIAS FERTILIZANTES EN LAS CAPITALES Y PUEBLOS MAS IMPORTANTES DE LA REPUBLICA

COCOS DE AGUA, docena: Habana $0.80; Santa Clara $0.80. Términos Municipales: Quivicán $0.75; Isla de Pinos $0.60; Cabezas $0.80; Bolondrón $0.90; Placetas $0.80; Trinidad $0.35; Caibarién $0.90; Cienfuegos $0.70; Sagua la Grande $0.50; Holguín $0.60; Gibara $0.50; Manzanillo $0.50; Mayarí $0.60; Dajao $0.40; Las Lagunas $0.50.

NARANJAS DE CHINA, el 100: Habana $1.00, Santa Clara $2.50. Términos Municipales: Quivicán $4.80; Isla de Pinos $0.80; Cabezas $1.00; Bolondrón $4.80; Trinidad $1.00; Caibarién $1.50; Cienfuegos $5.00; S. F. de Camarones $3.50; Sagua la Grande $1.00; Holguín $5.00; Gibara $2.00; Mayarí $2.00; Dajao $1.00; Las Lagunas $1.50.

PIÑA, docena: Santa Clara $1.75. Términos Municipales: Quivicán $0.80; Batabanó $1.50; Cabezas $1.00; Bolondrón $1.20; Placetas $1.50; Cienfuegos $1.20; S. F. de Camarones $1.00; Sagua la Grande $0.75; Holguín $0.60; Gibara $1.00; Mayarí $1.00; Dajao $2.40; Las Lagunas $3.00.

CARBON VEGETAL, saco: Habana $1.20; Santa Clara $1.60. Términos Municipales: Quivicán $1.20; Batabanó $1.40; Isla de Pinos $1.50; Cabezas $1.20; Bolondrón $1.80; Placetas $2.60; Caibarién $1.20 Cienfuegos $1.50; S. F. de Camarones $2.00; Manzanillo $0.60; Dajao $1.60; Las Lagunas $1.40.

CERD OEN PIE, arroba: Santa Clara $3.00. Términos Municipales: Quivicán $2.00; Isla de Pinos $2.50; Cabezas $2.00; Bolondrón $2.50; Placetas $4.25; Trinidad $3.75; Caibarién $5.50; Cienfuegos $4.75; Sagua la Grande $3.60; Holguín $3.00; Gibara $4.00; Manzanillo $2.75.

MANTECA EN RAMA, libra: Habana $0.12, Santa Clara $0.17. Términos Municipales: Quivicán $0.16; Isla de Pinos $0.18; Cabezas $0.20; Bolondrón $0.20; Placetas $0.15; Trinidad $0.20; Caibarién $0.15; Cienfuegos $0.15; Sagua la Grande $0.09; Holguín $0.20; Gibara $0.20; Manzanillo $0.20.

MANTECA FUNDIDA, libra: Santa Clara $0.18. Términos Municipales: Quivicán $0.20; Isla de Pinos $0.20; Bolondrón $0.18; Placetas $0.18; Trinidad $0.20; Cienfuegos $0.18; Sagua la Grande $0.12; Holguín $0.20; Gibara $0.16; Manzanillo $0.18.

QUESO DEL PAIS, (quintal): Habana $25, Santa Clara $18. Términos Municipales: Quivicán $20, Cabezas $25, Bolondrón $25, Placetas $18, Trinidad $15, Caibarién $20, Cienfuegos $25, S

BOLSA DE LA HABANA

MERCADO DE VALORES

Con la misma inactividad de los días anteriores rigió ayer el mercado local de valores. Este, a la apertura, denotaba tono de flojedad, mejorando algo en la sesión de la tarde y cerrando a la espectativa.

Extraoficialmente se operó en acciones de Ferrocarriles Unidos de la Habana, Havana Electric y bonos de Cuba del cinco y seis por ciento.

Ayer se empezaron a cotizar oficialmente en la Bolsa los bonos de Cuba de 5½ por ciento, correspondientes al último empréstito de 50 millones de pesos.

También ayer comenzaron a cotizarse oficialmente los bonos hipotecarios de la empañía Manufacturera Nacional.

Han sido retiradas de la pizarra oficial de la Bolsa, las obligaciones de la Compañía Manufacturera Nacional.

Cotización del Bolsín

BONOS	Comp	Vend.
Emp. Rep. Cuba Speyer.	97	100½
Id. id. (D. int.).	86½	90
Id. id. 4½ o|o.	83½	90
Id. id. Morgan 1914.	90	100
Id. id. 6 o|o Tesoro.	98	102
Id. id. puertos.	88	93
Havana Electric Ry. Co.	92	100
Havana Electric H. Gral.	82	86
Cuban Telephone Co.	85	90
ACCIONES		
F. C. Unidos.	65	70
Havana Electric pref.	99¼	100½
Idem comunes.	83½	86
Teléfono, preferidas.	93½	97
Teléfono, comunes.	89	
Inter. Telephone.	62	63¾
Naviera, preferidas.	62	70
Naviera, comunes.	10	15
Manufacturera, pref.	11¾	12¾
Manufacturera, com.	3	3½
Licorera Cocmunes.	3½	4
Jarcia, preferidas.	70	75
Jarcia, sindicadas.	70	75
Jarcia, comunes.	12	14
Jarcia, sindicadas.	11¾	14

COTIZACION OFICIAL

Bonos y Obligaciones

	Comp.	Vend.
5 Rep. Cuba Speyer.	97	100½
5 Rep. Cuba D. int.	86½	90
4½ Rep. Cuba (4½ o|o).	85¼	89⅞
5 R. Cuba 1914 Morgan.	90½	100
5 Rep. Cuba 1917 tesoro.	98¼	99⅞
6 R. Cuba puertos.	90	95½
5½ R. Cuba 1923,3 Morgan.	92	95⅞
6 Ayto. 1a. Hip.	98	103
6 Ayto. 2a. Hip.	80	100
5 F. C. U. perpétuas.	70	
7 Banco Territorial S. A.	Nominal	
6 Banco Teritorial Serie B, $2.000.000 en circulación.	Nominal	
6 Gas y Electricidad.	102¼	114
5 Havana Electric Ry.	92	98
Havana Electric Ry. Hip. Gral. ($6.000.000 en circulación.	Nominal	
6 Electric Stgo. Cuba.	Nominal	
6 Matadero 1a. Hip.	Nominal	
5 Cuban Telephone.	85	90
6 Ciego de Avila.	Nominal	
7 Cervecera 1a. Hip.	75	83
6 Bonos F. del Noroeste de Bahia Honda a Guane ($10.000.000 en circulación).	Nominal	
6 Bonos del Acueducto de Cienfuegos.	Nominal	
8 Obligaciones Manufacturera Nacional.	54½	60
6 Bonos Convertibles Colaterales de la Cuban Telephone Co.	Nominal	
8 Obligaciones Ca. Urba. Playa de Marianao.	8	15
8 Bonos Hip. Consolidated Shoe Corporation (Cs. Consolidada de Calzado.	50	100
8 Bonos 2a. Hipoteca Serie B.	74	85
7 Bonos Hip. Compañía Licorera Cubana.	56	65
ACCIONES		
Banco Español.	Nominal	
Banco Agrícola.	Nominal	
Banco Nacional.	Nominal	
Fomento Agrario.	Nominal	
Banco Territorial.	Nominal	
Banco Territorial, benef.	Nominal	
Trust Co. ($500.000 en circulación).	Nominal	
Banco de Préstamos sobre Joyería ($50.000 en circulación).	Nominal	
Banco Inter. de Cuba (Serie A).	Nominal	
F. C. Unidos.	66	69
F. C. Oeste.	Nominal	
Cuban Central, pref.	Nominal	
Cuban Central, com.	Nominal	
F. C. Gibara y Holguín.	Nominal	
Cuba R. R.	Nominal	
Electric Stgo. de Cuba.	Nominal	
Havana Electric pref.	99	100¼
Havana Electric com.	83½	85
Eléctrica de Marianao.	Nominal	
Eléctrica Santi Spiritus.	Nominal	
Nueva Fábrica de Hielo.	250	300
Cervecera Int., pref.	30	
Cervecera Int., com.	8	
Lonja Comercio pref.	100	
Lonja Comercio com.	180	
Compañía Curtidora Cubana pref. $400.000 en circulación.	Nominal	
Compañía Curtidora Cubana comunes $400.000 en circulación.	Nominal	
Teléfono, preferidas.	93½	97
Teléfono, comunes.	89	
Inter. Telephone and Telegraph Corp.	63	64½
Manguero Industrial.	Nominal	
Industial Cuba.	Nominal	
7 o|o Naviera, pref.	62	70
Naviera, comunes.	10½	13
Cuba Cane, pref.	Nominal	
Cuba Cane, com.	Nominal	
Ciego de Avila.	Nominal	
7 o|o Ca. Cubana de Pesca y Navegación, $550.000 en circulación, pref.	84	
Ca. Cubana de Pesca y Navegación. ($1.100.000 en circulación, com.	22	30
Unión Hisp. Americana de Seguros.	36	50
Unión Hisp. Americana beneficiarias.	3	4½
Unión Oil Co. ($650.000 en circulación).	Nominal	
Cuban Tire and Rubber Co preferidas.	Nominal	
Cuban Tire and Rubber Co comunes.	Nominal	
7 o|o Ca. Manufacturera Nacional, comunes.	11¾	12¾
Ca. Manufacturera Nacional, comunes.	3	3½
Constancia Copper Co.	Nominal	
Licorera Cubana, com.	3½	4
Ca. Nacional de Perfumería pref. ($1.000.000 en circulación.	60	80
Ca. Nacional de Pefumería com. ($1.300.000 en circulación.	14	30
Ca. Nacional de Pianos y Fonógrafos pref.	Nominal	
Ca. Nacional de Pianos y Fonógrafos com.	Nominal	
Ca. Acueducto Cienfuegos.	Nominal	
7 o|o Ca. de Jarcia de Matanzas, pref.	70	73½
Ca. de Jarcia de Matanzas, pref. sinds.	70	73½
Ca. de Jarcia de Matanzas, comunes.	12	13
Ca. de Jarcia de Matanzas, com. sindicadas.	11¾	13
Ca. Cubana de Accidentes.	Nominal	
8 o|o 'La Unión Nacional', Compañía General de Seguros, pref.	15½	
Id. id. beneficiarias.	Nominal	
7 o|o Ca. Urbanizadora del Parque y Plana de Marianao, preferidas.	Nominal	
Ca. Urbanizadora del Parque y Playa de Marianao comunes.	Nominal	
Compañía de Construcciones y Urbanización pref.	Nominal	
Compañía de Construcciones y Urz. com.	Nominal	
Consolidated Shoe Corporation Compañía Consolidada de calzado, pref., en circulación.	17	50

IMPRESIONES DE LA BOLSA AMERICANA

NEW YORK, noviembre 8.

No sabemos el número exacto de acciones que figuran en lista en la Bolsa de Valores. Nuestra impresión es que habrá más de 350 y que sería manifiestamente imposible moverlas todas a la vez. Lo mejor y más fácil es limitarse a unas cuantas de una sola vez. Ayer se vió un movimiento delicioso en las petroleras. La próxima vez serán las de alguno otro grupo las que se muevan. Sólo una cosa es necesaria: tener fe. Preciso es tener fe en la posición que uno ocupa, fe en el país y en sus industrias. Basta una mirada retrospectiva a los dos años pasados para comprender que se puede salir de los más terribles atolladeros. Si entonces fué posible escapar, por qué no ahora?

OPINIONES BURSATILES

NEW YORK, noviembre 8.

Hornblower and Weeks

La ola arrolladora de las emisiones industriales se ha contenido, pero dudamos que sean posibles reacciones de importancia. Las emisiones ferrocarrileras muestran señales de adelantar.

Pynchon and Co.

Sugerimos que se compran las acciones de alto grado al menor contratiempo que sufran.

Block Nalonyy

Todavía hay pendiente un corto interés considerable y va aumentando la confianza en la perspectiva. El curso es todavía ascendente, y las buenas acciones deben comprarse cuando retrocedan un poco.

Thompson and Mc Kinnon.

SUMARIO DE DOW JONES

—El gobierno retirará $4.400.000 de los bancos afiliados de este distrito.

—El Presidente advierte al Senador Curtis y al Secretario Hoover que el presupuesto debe mantenerse dentro de la suma de $1.700.000.000, excluyendo los requisitos postales y de la deuda pública.

— La producción de petróleo crudo en los Estados Unidos para la semana que terminó el 3 de Noviembre fué por término medio de 2.255.850 barriles diarios, o sea una disminución de 10.050, comparada con la de la semana anterior.

NOTAS ALGODONERAS

NEW YORK, noviembre 8.

La excitación ocasionada por el estimado oficial del viernes pasado, va evidentemente calmándose, y se advierte en el mercado la incertidumbre y vacilación naturales en tales circunstancias.

Pero aunque el entusiasmo especulativo se ha entibiado, las fuertes realizaciones y algunas ventas para la reacción son absorbidas cuando ocurren bajas relativamente moderadas.

Un estimado preliminar publicado hoy por una autoridad local calcula qui el rendimiento probable será de 9.782,000 pacas, y el hecho de que esto no ha estimulado las compras, sugiere que el elemento especulativo ya tiene su opinión formada sobre el particular.

MERCADO DE ARROZ

La Bolsa de arroz de New Orleans cerró ayer cotizando dicho grano como sigue:

Enero.	480	485
Febrero.	475	480
Marzo.	480	485
Abril.	480	485
Mayo.	475	483
Junio.	480	485
Julio.	480	485
Agosto.	480	485
Septiembre.	Nominal	
Octubre.	Nominal	
Noviembre.	485	490
Diciembre.	480	485

Ventas:
Abril: 100 arrobas, $4.75.
Junio: 300 arrobas, $4.80.
Agosto: 100 arrobas, $4.80.
El Mercado cerró con mas actividad.

MERCADO PECUARIO

LA VENTA EN PIE

El mercado cotiza los siguientes precios:

Vacuno, de 6 3|4 a 7 centavos.
Cerda, de 10 a 10 1|2 centavos el del país y de 12 a 12 1|2 el americano.
Lanar, de 7 1|2 a 8 centavos.

MATADERO DE LUYANO

Las reses beneficiadas en este Matadero se cotizan a los siguientes precios:
Vacuno de 22 a 27 centavos.
Cerda, de 38 a 42 centavos.
Reses sacrificadas en este Matadero:
Vacuno, 95.
Cerda, 104.

MATADERO INDUSTRIAL

Las reses beneficiadas en este Matadero se cotizan a los siguientes precios:
Vacuno, de 22 a 27 centavos.
Cerda, de 38 a 42 centavos.
Lanar, de 48 a 50 centavos.
Reses sacrifficadas en este Matadero:
Vacuno, 253.
Cerda, 186.
Lanar, 54.

REVISTA DE BONOS

NUEVA YORK, noviembre 8.

Hubo alguna disminución hoy en el volumen de las transacciones en la división de los bonos de la Bolsa de New York, debido probablemente a la cantidad inusitadamente extensa de nuevas ofertas esta semana.

El tono sin embargo se mantuvo firme por lo general.

Las transacciones más notables fueron las que se realizaron con emisiones ferrocarrileras de alto grado. Los operadores indicaban que gran parte de la compra de esa clase era de origen extranjero, mientras que los que van a caza de gangas en este país continuaban solicitando los hipotecarios ferrocarrileros de segundo orden.

El mercado de bonos activos del gobierno de los Estados Unidos se aflojó un tanto y los cambios netos fueron de relativa poca importancia. Hubó mejor demanda de emisiones extranjeras, inclinándose a ascender varios de los bonos sud-americanos que recientemente estuvieron algo pesados.

NOTICIAS AZUCARERAS

RESUMEN DE LA SITUACION

El sentimiento parece estar haciendo esfuerzos para gobernar la influencia sobre los precios o más bien dicho sobre las fluctuaciones en el mercado azucarero. El comercio consumidor y distribuidor parece estar dispuesto para comprar tan limitadamente como sea posible y en su consecuencia el mercado durante la semana estuvo falto de poder comprador y como asunto de verdad de apoyo alguno.

Esto, ha sido, algo intensificado por el aumento de la nerviosidad por parte de los productores, a despecho del hecho de que tienen pequeñas existencias sobrantes que lo normal y con indicaciones de que lo que tienen de la vieja zafra de azúcar será agotado antes del final del año. Ofertas más liberales de azúcar doméstica de remolacha sobre un territorio más amplio, han ayudado también a minar la confianza. Parece más evidente que la actitud indiferente por parte de los compradores en general y de su intención de perseguir una política en las compras, tanto como sea posible de manos a boca, han sido más responsables por la tendencia de los valores hacia la baja, que de cualquier aumento en el volumen de ofertas de azúcar crudo. Algunos intereses productores que tienen solamente un pequeño balance de su producción no vendida, han estado dispuestos a hacer concesiones. Esto también vino en un tiempo, cuando los refinadores estaban mostrando una agida competencia para nuevos negocios y al mismo tiempo oscilando los precios para rebajar la campaña. Los refinadores también estuvieron generalmente garantizando los precios hasta el día de la llegada y mientras tanto el comercio no hizo compras liberales, la protección ofrecida por la garantía, debería sin duda alguna, haber tenido un efecto estimulante. Cualquier próroga para comprar azúcar refinada debería resultar en que los refinadores vuelvan a entrar al mercado por azúcares crudos y es posible que la poca cantidad de suministros disponibles, particularmente de azucares crudos Cubanos, se haga sentir sobre cualquier renovación de los negocios por los refinadores.

LA COSECHA DE AZUCAR DE REMOLACHA PROGRESANDO

Nuestro corresponsal de Denver Colorado, nos telegrafía que la campaña en las factorías azucareras de remolacha en el territorio de Colorado, progresa de lleno otra vez, con un tiempo claro que permite la cosecha de la remolacha sin dificultades. La perspectiva es favorable para cosechar todo el tonelaje de remolacha sin pérdida alguna, a consecuencia del tiempo. El contenido de azúcar es un poquito más bajo de lo normal, pero el gran tonelaje es más que suficiente para balancear lo bajo del promedio de la sucrosa. Los negocios han estado en calma en un mercado hacia la baja.

OFERTAS DE AZUCAR DE REMOLACHA DOMESTICA

Estamos en situación para ofrecer por medio de nuestra oficina de Chicago, azúcar granulada de remolacha del Oeste en el territorio y al Este de Chicago hasta e incluyendo Buffalo y Pittsburgh y hacia el Sur tan lejos como Memphis y Nashville, Tennessee. Ya sea para embarque inmediato de la factoría de Colorado o de Utah o para ser llevado de Chicago en cuyo punto tenemos ahora carros en movimiento. Nuestra oficina de Detroit, está en situación de ofrecer remolacha del Este, en territorio al Este de Chicago, hasta e incluyendo Pittsburgh y Buffalo. Nuestra oficina de Cleveland puede ofrecer remolachas tanto del Este como del Oeste en todo su territorio. Esto es al Noroeste de Ohio.

AZUCAR CRUDO MAS BAJO

Con los refinadores en general, mostrando una política indiferente a las ofertas de azucares crudos y con unos cuantos tenedores del resto del balance de la zafra Cubana que muestran alguna ansiedad con respecto a la disposición de sus azucares, el mercado de azúcar crudo ha estado con los precios desiguales bajando a 5-1|8c. C&F. A este precio, los refinadores al cerrarse la semana mostraron más interés como compradores y el mercado de azúcar crudo, en su consecuencia desplegó un tono un poco más mejorado. Especialmente cuando había indicaciones que la mayor parte de las pequeñas ofertas habían sido agotadas en el mercado y el balance de azucares no vendidos permanecía en fuertes manos.

La tendencia hacia abajo en el mercado de azúcar crudo fué debido principalmente a la actitud indiferente por parte de los refinadores, más bien que a cualquier volumen de ofertas. Hubo muy pocos azucares que tienen que pagar derechos completos que se ofrecieron y no había nada disponible en azucares ya sea de Puerto Rico o de Filipinas. No obstante que había unas cuantas partidas de azucares que tienen que pagar derechos completos, para llegar a fines de Noviembre y Diciembre, los cuales se habían ofrecido aquí, los productores de tales azucares, volvieron otra vez a estar más dispuestos para ofrecerlos a los mercados Europeos.

No se han tenido noticias de ningunos nuevos negocios con los azucares de la nueva zafra de Cuba durante la semana. Europa aparentemente está retirada del mercado esperando condiciones más estables aquí, con respecto a la disposición del balance de la vieja zafra. Se calcula sin embargo, que hasta ahora Europa ha comprado muy cerca de 50.000 toneladas de la nueva zafra de Cuba, a precios recorriendo de 4.20c. FOB., hasta 3.90c. FOB.

Al cerrase la semana los compradores estaban todavía interesados a 5-1|8c. C&F. La American y la Federal compraron unos 53.000 sacos, azucares de Cuba a ese precio. Había unas cuantas ofertas esparcidas, aunque pequeñas, de azucares de Cuba a 5-5|16c. C &F.

MERCADO DE EXPORTACION EN CALMA

Los compradores Europeos han vuelto a adoptar una política de espera y en su consecuencia los negocios en azúcar refinada para la exportación han estado paralizados. Algunos pequeños pedidos llegan para embarque en el primer cuarto del próximo año, pero estos intereses compradores están en general considerablemente más bajos de los valores en que los negociantes tienen disposición de aceptar. La actitud indiferente por parte de los compradores Europeos, se dice, que es debido hasta cierto punto, a las ofertas liberales de remolacha Europea pero tales ofertas como un asunto de verdad, son para embarque inmediato o cercano. La tendencia hacia abajo, paulatinamente, que se ha notado en el mercado de azúcar crudo, ha sido también causa de que falte interés comprador en azucares crudos Cubanos. Los vendedores también han estado más dispuestos a rebajar sus precios por azucares de la nueva zaffra de Cuba, embarque Febrero-Marzo, pero no ha habido ninguna presión que se haya notado para vender azúcares de la nueva zafra.

INFORME DEL TIEMPO EN CUBA

Habana, Noviembre 2, (Cable especial de Lamborn & Co.)—"Fuertes y continuadas lluvias, han caído en el lado Oeste de la Isla. No se han tenido lluvias en la sección del Oeste. Las temperaturas en general han sido tibias. Las condiciones no han sido muy favorables para el crecimiento de la caña en las provincias del Oeste.

BOLSA DE NEW YORK

NOVIEMBRE

Publicamos la totalidad de las transacciones en Bonos en la Bolsa de Valores de New York.

BONOS

10,155,000

ACCIONES

1,239,500

Los checks canjeados en la "Clearing House" de Nueva York, importaron:

805,000000

DE HACIENDA

CREDITOS APROBADOS

La Comisión de Examen y Calificación de Adeudos del Estado, aprobó en su última sesión, los siguientes créditos contra el Estado:

Frank Robins y Cía. Mercancías. $310.87 reducido a $271.87.

Frank Robins y Cía. Mercancías $363.35 reducido a $24833.

Compañía Internacional de Seguros. Prima de Fianzas $894.84.

The Royal Bank of Canadá. Cheques $7.631.99.

León Cárdenas. Haberes $1.530.66 reducido a $1.529.33.

Martí F. Peyas. Cheques $367.27.

Pedro Gómez Mena e hijo. Cheques $1.406.34 y $2.298.67.

Antonio Díaz. Mercancías $455.38.

Felicia Sarrozains. Alquileres $720.

Benito L. Araujo. Mercancías $896.10.

María Lasa. Alquileres $300.000 y $300.00.

Donato Artimo. Alquileres $450.00.

Sánchez y Hno. Mercancías $316.44.

Aristides. Berenguer. Mercancías. $392.10.

Droguería. Barreras. Mercancías $4.788.01.

Lorenzo Alzugaray. Alquileres $450.

Compañía Eléctrica. Alumbrado $330 y $370.00.

Celedonio G. Oliva. Reparaciones $13.600 reducido a $9.953.00.

Estefani y Cía. Suministros $468.57. No ha lugar.

Lamar y Ugalde. Mercancías 562 pesos 51 centavos.

Hipólito Suárez. Lavado de ropa $7.400.64. No ha lugar.

Nemesio Alvarez. Depósito de Aduana. $517.46. No ha lugar.

Antonio Méndez. Cheques $400.64.

Rambla y Bouza. Mercancías $1.863.21

Eugenio Alvarez. S. en C. Mercancías $486.56.

Rambla y Bouza. Mercancías $$74.55.

N. Gelats. Cheques. $426.80.

Droguería Jhonson. Cheques $387.03.

Frank Robins. Mercancías. $1.408.22.

Modesta M. Vda. de Suárez. Alquileres $295.00 y $942.00.

Núñez y Cía. Mercancías. $592.75 y $629.80.

José N. Dueñas. Mercancías $665.43

Madiedo González. Mercancías 528 pesos 45 centavos.

Desiderio Guijarro. Mercancías 325 pesos 13 centavos.

Miguel Granadillo. Mercancías 2.201 pesos 56 centavos.

Manuel Carreras. Mercancías $346.50.

Niceto del Valle. Mercancías $389.00.

Alvarez, Govea y Cía. Pavimentación de Matanzas $2.147.685.47 reducido a $1.0047.719.75.

Juan Méndez. Cheques $454.00.

Antonio González. Mercancías $619.

Gonzalo Rodríguez. Mercancías 305 pesos 60 centavos.

Director del Hospital de San Lázaro. Réditos $2.286.90.

Genaro o Villavicencio. Transporte $350.00.

Aquilino Riestra. Cheques $491.38.

Juan Canales. Cheques $475.99.

Ramón Granja. Daño a la propiedad $17.400.00. No ha lugar.

Juan R. Almirall. Valor de terrenos $3.831.00. No ha lugar.

E. Brocke y Cía. Cheques $456.72.

Mestre y Machado. Mercancías 337 pesos 03 centavos.

National City Banck. Cheques 262 pesos 72 centavos.

Solís. Entrialgo y Cía. Mercancías $1.707.50.

Ramón González. Alquileres $771.00.

Francisco González. Alquileres 300 pesos y $325.00.

Adolfo Baró. Cheques. $525.00.

ESTADISTICAS CUBANAS

Con exportaciones regularmente regulares, de la Isla, durante la semana pasada, según informes el Seor Guma los coloca en 45,000 toneladas y las existencias han continuado disminuyendo y en Octubre 27 hacían un total de solo 132,203 toneladas. El total de los suministros disponibles en la Isla para el balance de este año, basándose en las cifras del Sr. Guma es solamente 171,000 toneladas, de las cuales hay que descontar algo, para el consumo local. Los cables particulares de la Isla informan que de acuerdo con los Señores Guma las existencias visibles son 132,203 toneladas con 4,674 toneladas en los ingenios y en tránsito, disponibles para la exportación. Se espera que el estado estadísticio del lunes, mostrará también un volumen regular de exportación y que en su consecuencia una reducción adicional muy aguda, se notará en las existencias.

ZAFRA DE PUERTO RICO AGOTADA

San Juan, P. R. Octubre 30, (Cable especial de Lamborn & Co., Inc). "Las existencias de azúcar en la Isla, escasamente cubren las necesidades locales, hasta que la nueva zafra este disponible".

LICHT REDUCE EL CALCULO EUROPEO

Magdeburg, Alemania. Hemos recibido un cable especial del Sr. F. O. Licht, al efecto de que su cálculo de la zafra de azúcar Alemana es por una producción de 1.250,000 toneladas métricas o sea 1.230,000 toneladas largas. La producción de toda Europa se calcula en 5.105,000 toneladas métricas igual a 5.025,000 toneladas largas, una reducción de 235.000 toneladas largas de su calculo anterior.

ULTIMAS NOTICIAS EXTRANJERAS DE LOS REPRESENTANTES DE LAMBORN

Londres, Inglaterra, Noviembre 2. (Cable especial de Lamborn & Co., Ltd). El mercado ha estado excesivamente en calma y practicamente no ha habido demanda, ni interés para embarque futuros. El azúcar refinada Británica ha estado más baja. El Continente no ha hecho presión, exceptuando los intereses de Czecho que han estado más ansiosos para vender azucares cercanos, desde que la huelga en Hamburgo se arregló. Azucares del Perú a flote se ofrecen a 24|- igual a 4.78c. por libra y Mauritius a 28|- igual a 5.578c. por libra. La remolachas de Czecho para Noviembre-Diciembre, se han vendido a 21|- igual a 4.185c. por libra. Azucares de Cuba para embarque Febrero-Marzo se ofrecen a 21|- igual a 4.200c. por libra, con muy poco interés comprador".

HAMBURGO, Noviembre 2 (cable especial de Runge, Bacmeister, Lamborn & Co.). "El señor F. O. Licht calcula la zafra alemana en 1,250,000 toneladas y toda la zafra de remolacha europea en 5,105,000 toneladas com paradas con 4,552 toneladas del año pasado. El mercado ha estado en calma con azúcar granulado de Czecho, para embarque en Noviembre, cotizándose a 1|3|6- igual a 4.576c. por libra."

BINAR, India, Octubre 27. (Cable especial). "La revisión del pronóstico de la próxima zafra de azúcar de la India es por una extensión de acres de 2,715,000 acres. La extensión por acre del año pasado fué calculado en 2,460,000 toneladas por este tiempo y las cifras finales fueron 2,721,000 acres. La perspectiva de la zafra no es desfavorable.

HAMBURGO, Alemania, Octubre 29 (Cable especial de Runge, Bacmeister, Lamborn & Co.) Las factorías alemanas calculan la zafra de azúcar de remolacha en 1,189,000 toneladas. Nosotros sotenemos nuestros cálculos de 1,250,000 toneladas.

PRAGA, Czecho Slovakia. Octubre 31, (Cable especial). "La granulada de Czecho para entrega Noviembre-Diciembre se ofrece al equivalente de 5.002 por libra, y para entrega Enero-Marzo, al equivalente de 5.015c. por libra. El mercado esta flojo como resultado de que los compradores no están interesados en el mercado en la actualidad y en las fuertes ofertas para entrega inmediata. Se espera que la zafra será mayor que lo que se ha calculado anteriormente."

MADRID España (Cable especial) La producción en España durante Septiembre totalizó 7,735 toneladas métricas. El consumo durante Septiembre fué 8,403 toneladas y las existencias al final del mes totalizaron 13,853 toneladas".

FUTUROS DE AZUCAR CRUDO

El mercado ha estado en calma con una tendencia lentamente hacia abajo, en toda la semana. Adicionales liquidaciones largas cansadas experimentaron la influencia por la baja en el mercado del azúcar crudo. los continuos cortes en los precios, por parte de los refinadores y la actitud indiferente del comercio en general para comprar azúcar refinada. La venta fué principalmente de liquidaciones largas y cansadas mientras que por otro lado, apareció que había compras en el comercio en escala hacia abajo y Europa mostró un interés moderado, en las compras de azúcares de la nueva zafra. Los precios al cerrarse esta noche, son 2 a 10 puntos más bajos, comparados con las cotizaciones últimas del viernes pasado.

AZUCAR REFINADA DOMESTICA

El comercio consumidor y distribuidor, ha mostrado muy poco interés en azúcar refinado, durante la semana. Esto fué debido a la baja invariable en los precios del azúcar crudo y también al hecho de que los refinadores estaban en competencia más aguda por los negocios, habiéndose puesto al día, en sus entregas atrasadas. Un número de reducciones en los precios se anunciaron por todos los refinadores del litoral y al cerrarse la semana la Federal cotizaba 8.60c y otros refinadores del litoral 8.70c. Prácticamente todos los refinadores también, están garantizando los precios hasta la fecha de llegada. Esto, al cerrarse la semana trajo alguna mejora en las compras, pero la demanda aun continúa floja, el comercio en general informa un movimiento lento de azúcar e indican que sus deseos son de mantener una política compradora de manos a boca.

Todos los refinadores están en situación de embarcar inmediatamente con excepción de la National, que se dice, está atrasada de 4 a 5 días en sus surtidos. No ha habido ningún volumen de azúcares de segundas manos en oferta. No obstante, que la demanda ha sido en su mayor parte, cuidada por azúcares de segundas manos, que estaban disponibles a pequeñas concesiones bajo las cotizaciones de los refinadores. Mientras que los productores de remolacha han aceptado algunos negocios en puntos precisamente al Este de Buffalo y de la línea de Pittsburgh. los informes indican que han hecho muy buenos negocios en territorio favorable. Al cerrarse la semana, tanto la remolacha del Este como del Oeste se ofrecían a 8.40c.

BOLSA AMERICANA

VALORES	Cierre de ayer	Abre	Max.	Min.	Cierre
American Beet Sugar					
American Can	97¾	98⅛	101¾	98⅛	101½
American Car Foundry	159⅞	162			162
American H. & L pref	39¼	39½	42¼	39½	42
American Inter. Cor	21	20⅞	21¾	20⅞	21¾
American Locomotive	71⅛	71½	72¾	71½	72⅜
American Smelting Ref	55⅛	56⅝	57¼	56¼	57¼
American Sugar Ref. Co	53	53	55½	53	54
	19¼	19⅝	20	19⅝	20
Am Sumatra Tobacco	72	72⅛	74¼	72⅛	74¼
American Woolen	12	12			12
Amer. Ship Building Co	35¼	35¾	36	35	36
Anaconda Copper Mining	97	97			97
Aatchison	16¼	15⅝	15¾	15⅝	15¾
Atlantic Gulf & West I	123	123	125⅝	123	125¼
Baldwin Locomotive Works		58	58¼	58	58⅛
Baltimore & Ohio	49	49⅝	51¼	49⅝	50½
Bethlehem Steel	20¼	20⅜	20⅝	20⅛	20¼
Calf Pet.....C	144¾	145½	146¼	145½	146¼
Canadian Pacific	13	13¼	14⅛	13¼	14
Central Leather	40⅜	40	40¼	39¾	40
Cerro de Pasco				34½	35
Cuba ompany	48½	48½	50⅞	48½	50⅞
Chandler Mot	73⅛	72¾	73	71⅞	72⅝
Chesapeake & Chio Ry	13¼	13¼	13½	1'3¼	13¼
Ch., Milw. & St. com	24⅝	25	25⅜	25	25⅜
Ch., Milw. & St. prf	60	61½	61½	59⅞	61
Chic. & N. Wl	21⅛	21⅜	22½	21⅜	22½
C., Rock I & P	26⅜	26½	26¾	26½	26¾
Chile Copper	15½	15¾	15¾	15½	15¾
Chino Copper	73¼	73	74⅞	73	74⅞
Coca Cola	23⅛	24⅛	24⅜	24⅛	24⅜
Col Fuel	62¼	62	62⅜	62	62¼
Consolidated Gas	129⅞	130¼	131¼	129¼	131
Corn Products	27⅜	27½	27¼	26⅛	26⅜
Cosden & Co	62½	62¾	65⅞	62¾	65¼
Crucible Steel	29	29⅜	29¾	29⅜	29½
Cuban American Sugar New	11	11	11	10¾	11
Cuban Cane Sugar com	44¼	44½	46	44½	46
Cuban Cane Sugar pref	51¾	51⅞	54⅛	51⅞	54
Dacidson					
Delaware & Hudson	36				
Dome Mines	14¾	14⅞			14⅞
Erie	24	24¼	24¼	24⅛	24
Erie First	64	64	65½	64	65½
Endicott Johnson Corp	60¼	61	65¾	61	65
Famous Players		6½	6⅝	6½	6⅝
FFisk Tire	31⅛	31⅛	32	31⅛	32
General Asphall	14¾	14⅝	14¾	14⅝	14¾
General Motors	19⅜				
Goodrich	56⅝	56⅞	57¼	56¼	56⅝
Great Northern		5½			5½
Guantanamo Sugar	102¼	101¾	101¾	101½	101½
Illinois Central R. R.	26⅝	26⅝	27	26⅝	27
Inspiration	30	30	33	30	32½
Interantional Paper	64				
International Tel. & Tel	9	9	9⅛	9	9⅛
Internatl. Mer. Mar. com	35		35	34¼	34½
Internatl. Mer. Mar. prf	8	8⅛	8⅜	8⅛	8¼
Invincible Oil		17½	17⅝	17½	17½
Cansas City Southern	24¼	24⅝	25¼	24⅝	25⅛
Kelly Springfield Tire	32⅞	33	33⅛	32⅞	33
Kennecott Copper	2⅞	2⅞	3	2⅞	3
Kelstone	60¾	60	61	60	61
Lehigh Valley	65	65⅜	65⅞	65⅛	65⅞
Lima Locomotive					
Louisville & Nashville					
Manati com	21½	21⅝	21¾	21⅝	21¾
Miami Copper	4⅞	4⅞	5	4⅞	5
Midvale St. Oil		26⅛	27	26⅛	27
Midvale Steel	9¼	9	9¼	9	9⅛
Missouri Pacific Railway	25	25½	25½	25	25
Missouri Pacific pref	22⅞	23¼	24⅛	21⅞	22
Marland Oil	79	79⅜	81⅜	78¾	81⅛
Mack Trucks Inc	10¼	10¼	10⅛	10⅛	10¼
Nev. Consol	100⅞	100¾	101⅝	100¾	101⅜
N. Y. Central & H. River	21¾	11¾	12	11⅝	12
N. Y. N. H. & H	54	53⅞	53⅞	51⅞	52¾
Northern Pacific	50	49¾	52⅜	49¾	51¾
National Biscuit		121⅞	124⅝	121⅞	124
National Lead	105⅞	105	105	104⅞	105
Norfolk & Western Ry	38	39⅜	39⅛	38⅜	39
Pacific Oil Co	59	58⅛	60	58¾	60
Pan Am. Petl. & Tran co	56⅝	57	57⅝	56½	57⅜
Pan Am. Pt. class B	41⅛	41⅛	41⅛	41	41
Penns

REVISTA DE AZUCARES

NUEVA YORK, noviembre 8.

Rasgos alentadores del mercado han sido la demand ade azúcar refinado y las muy limitadas cantidades de azúcar crudo que quedan por vender y que se ofrecen en posiciones cercanas y para pronto embarque; y el tono latente ha sido firme hoy, pareciendo favorecer a los vendedores esta tendencia. No se creía que los refinadores habían cubierto su derretido con mucha anticipación, y por lo tanto con el resto de los crudos cubanos todavía en manos firmes, se cree que los vendedores se aprovecharán de su posición. La situación ha mejorado con la mayor firmeza de los mercados europeos y se cree en los círculos industriales de aquí que los azúcares de pleno derecho serán atraídos a Europa a causa del mejor precio que allí rigen dejando esto a los refinadores americanos dependiendo en gran parte de los azúcares cubanos que quedan por vender. Se anunciaron ventas a un operador de 5.000 sacos del azúcar de Cuba de la nueva cosecha, a cargar en Febrero, y 5.000 sacos a cargar en Marzo, ambas transacciones a 4.05 centavos libre a bordo, lo cual es igual a una fracción sobre 4 3-16 centavos costo y flete para los de Cuba. Aunque no se ofrecían firmemente, creíase que unos 30.000 sacos de azúcares de Cuba podrían obtenerse en posiciones bastante prontas a 5 3-8 centavos costo y flete, con compradores a 1-8 de centavo por debajo de ese precio. Por la tarde se consolidó algo más el mercado del crudo, con compradores para Nueva York y los puertos de fuera, a 5 3-8 centavos costo y flete, indicando los vendedores 1-8 de centavo más, y prediciéndose que las ventas se anunciarían a 5 1-2 centavos, costo y flete antes de terminar la semana. La National compró 2.220 toneladas de Filipinas, que deben llegar en la primera semana de Diciembre, y 7.03 centavos entregadas. Los mismos refinadores tenían también 18.000 sacos de azúcar de Cuba, que habían llegado al puerto sin vender y que estaban descargándose en sus refinerías, debiendo el azúcar cotizarse al precio que rige en el mercado cuando se une. El recio del de entrega inmediata fué puramente nominal, a 6.91 centavos y 7.16 centavos pagado el derecho.

FUTUROS DE AZUCAR CRUDO

El mercado de futuros de azúcar crudo asumió un tono latente decididamente más firme hoy, influenciado por los fuertes cables de Europa, junto con indicaciones de que la próxima venta de azúcares crudos en el mercado local revelaría un alza. Los cortos nerviosos se cubrieron activamente en la posición de Diciembre. Europa apoyó nuevamente los meses de la nueva cosecha, particularmente Marzo, que se mantuvo firme durante el día. El mercado cerró de 6 a 9 puntos netos más alto, calculándose las ventas en 32.000 toneladas.

Mes	Abre	Alto	Bajo	Vta.	Crre.
Nvbre.	5.45	5.45	5.45	5.45	5.48
Dcbre.	5.23	5.24	5.20	5.24	5.24
Enero	4.73	4.76	4.73	4.75	4.75
Marzo	4.14	4.20	4.14	4.20	4.19
Mayo	4.23	4.26	4.22	4.26	4.26
Julio	4.30	4.30	4.30	4.30	4.34

AZUCAR REFINADO

Con todos los refinadores garantizando los precios contra bajas hasta la fecha de la llegada, los corredores de aquí están aconsejando a sus clientes que coloquen sus órdenes para embarque en la fecha especificado a fin de protegerse contra un alza de precios. Las existencias, tanto en manos de los revendedores como de los manufactureros, se están agotando y los nuevos negocios han revelado una tendencia a mejorar, debido a l aproximidad de la temporada. Los precios de la lista permanecen sin cambio, variando entre 8.60 y 8.70 centavos menos el 2 0|0 al contado.

Ahora se están ofreciendo pocos azúcares de segunda mano.

FUTUROS DE AZUCAR REFINADO

Este mercado abrió con un alza de 20 puntos y cerró de 5 a 20 puntos netos más alto, con ventas de 1.600 sacos de Diciembre a 8.35 centavos.

Mes	Cierre
Noviembre	8.20
Diciembre	8.35

REVISTA DE TABACO

NUEVA YORK, noviembre 8.

Lo más notable recientemente del mercado de tabaco en este país ha sido la noticia de que el pool tabacalero de Wisconsin ha fijado por fin una escala de precios para el tabaco del Sur la cual varía de 16 centavos para el grado inferior hasta 38 centavos el superior. Los informes que llegan de Connecticut dicen que el pool de allí está encontrando mercado fácil y provechoso para la hoja ancha. Los tenedores independientes anuncian también un movimiento satisfactorio del tabaco que está en sus manos. De todas partes del país llegan noticias de que los revendedores están encontrando un gran negocio con motivo de las próximas pascuas, habiendo colocado los detallistas muchas órdenes urgentes, gran número de ellas mayores que las acostumbradas en esta época del año. Las fábricas de tabaco siguen trabajando con toda su fuerza y los manufactureros han considerado necesario entrar en el mercado de la rama para responder sus existencias. La rama de Puerto Rico se está moviendo bastante bien y se obtienen buenos precios.

La demanda de rama de tabaco habana sigue sosteniéndose, y el precio no es óbice para que se hagan negocios donde quiera que pueda obtenerse ese tabaco.

Connecticut, semilla de Habana, peso fijo: Tripas de semilla, 8; capas medianas, 55; capas obscuras, 45 o 50; segundas, 60 a 75; capas claras, 90; tripas del Estado de New York, 8 a 10.

Puerto Rico, peso actual: Grados superiores, 95 a 100; segundos, 80 a 85; Rezagos, 60 a 65.

Habana: Remedios, 125 a 140; Vuelta Abajo, 120 a 130.

Wisconsin, peso fijo: Semilla de Habana clase B 18 a 20; bandas del Norte, 55; bandas del Sur, 45.

Ohio, peso actual: Gabhardt tipo B, 35; Little Dutch, 22; Zimmer, 38 a 40; tripas de Ohio, 8.

Pensilvania, peso actual: Tripas de hoja ancha, 8; hoja ancha tipo B, 33 a 35.

Connecticut, peso actual: Tripas de hoja ancha, 10; segundas, 95 a 100; capas claras, 100 a 125; capas obscuras, 50 a 65.

REVISTA DE CAFE

NUEVA YORK, noviembre 8.

El mercado de futuros de café abrió con un alza de 5 10 puntos con motivo de movimientos dispersos para cubrirse, promovidos por noticias de una reanimación en el cambio de Río. La demanda, sin embargo, no fué grande, mientras los últimos cables de Río revelaban ligeras reacciones en los tipos del cambio, y después de venderse a 8.37 los contratos de Marzo se aflojaron hasta 8.30. El mercado cerró neto 4 puntos más bajo y hasta 4 puntos más alto.

Las ventas se calcularon en 23.000 sacos.

Mes	Cierre
Diciembre	9.09
Marzo	8.28
Mayo	7.87
Julio	7.70
Septiembre	7.50
Octubre	7.45

COTIZACION OFICIAL DEL AZUCAR

Deducidos por el procedimiento señalado en el Apartado Quinto del Decreto 1770

Habana	4.628450
Matanzas	4.718750
Cardenas	4.656250
Sagua	4.701875
Manzanillo	4.640625
Cienfuegos	4.690625

Acueducto de Santiago de Cuba

A TODOS LOS CONTRATISTAS INTERESADOS

En la construcción de este Acueducto les interesará conocer nuestros precios y condiciones para tubos de hierro fundido.

Representamos la casa europea más importante en este ramo, que compite ven ajosamente, en precios y calidad, con sus similares de otras procedencias.

DUSSAQ & CO. OFICIOS 30. TELS. A-6540 Y A-7218

C8666 3d-7

MERCADO DE CAMBIOS

NEW YORK, noviembre 7.

Esterlinas, 60 días	4.41 1|8
Esterlinas, a la vista	4.43 3|8
Esterlinas, cable	4.43 5|8
Pesetas	13.23
Francos, a la vista	5.72 3|4
Francos, cable	5.73 1|2
Francos suizos, a la vista	17.71
Francos belgas, a la vista	4.92 3|4
Francos belgas, cable	4.93 1|2
Holanda, vista	38.45
Holanda, cable	38.50
Liras, vista	4.43 1|4
Liras, cable	4.43 3|4
Marcos, a la vista	000000000075
Marcos, cable	000000000075
Montreal	98 23|32
Suecia	26.32
Grecia	1.54
Noruega	14.40
Polonia	000 5|8
Brasil	8.75
Checoeslovakia	2.91
Jugoeslavia	1.16
Argentina	31.75
Austria	0014
Rumania	50 1|4
Dinamarca	16.90

PLATA EN BARRAS

Plata en barras	63 1|2
Pesos mejicanos	48 3|8
Extranjero	
Doméstica	

OFERTAS DE DINERO

Las ofertas de dinero estuvieron firmes durante el día.

La más alta	5
La más baja	5
Promedio	5
Ultimo préstamo	5
Ofrecido	5 1|4
Cierre final	5
Aceptaciones de los bancos	4 1|2
Préstamos a 60 días	5
Préstamos a 6 meses	5
Papel mercantil	5 a 5 1|4

BONOS DE LA LIBERTAD

Libertad 3 1|2 0|0, 99 22|32.
Primero 4 0|0, sin cotizar.
Segundo 4 0|0, sin cotizar.
Primero 4 1|4 0|0, 98 5|32.
Segundo 4 1|4 0|0, 98 4|32.
Tercero 4 1|4 0|0, 99 3|32.
Cuarto 4 1|4 0|0, 98 6|32.
U. S. Treasury, 99 16|32.

BOLSA DE PARIS

PARIS, noviembre 8.

Renta del 3 0|0, 54 fr. 65 cts.
Cambios sobre Londres, 77 fr. 20 cts.
Empréstito 5 0|0, 71 fr. 75 cts.
El dollar 17 fr. 40 1|2 cts.

BOLSA DE LONDRES

LONDRES, noviembre 8.

Los precios estuvieron irregulares.
Consolidados por dinero, 57 3|8.
United Havana Railway, 76 1|4.
Empréstito Británico, 5 0|0, 100 1|8.
Empréstito Británico, 4 1|2 0|0, 97 5|8.

BOLSA DE MADRID

MADRID, noviembre 8.

Las cotizaciones del día fueron las siguientes:

Esterlinas	33.58
Francos	43.35

BOLSA DE BARCELONA

BARCELONA, noviembre 8.
DOLLAR 7.57

VALORES CUBANOS

NEW YORK, noviembre 8.

Hoy se registraron las siguientes cotizaciones a la hora del cierre para los valores cubanos.

Deuda Exterior, 5 0|0, de 1905	97
Deuda Exterior, 5 0|0, de 1940	92
Deuda Exterior, 4 1|2 0|0, 1940	85
Cuba Railroad 5 0|0, de 1952	84
Havana E. Cons., 5 0|0, de 1952	93 1|4
Inter. Tel. and Telph. Co., sin cotizar.	

VALORES AZUCAREROS

NEW YORK, noviembre 8.

American Sugar.—Ventas, 1.900; alto 55 1|2; bajo, 53; cierre, 54 3|8.

Cuban Amer. Sugar.—Ventas, 2.200; alto, 29 3|4; bajo, 29 1|4; cierre, 29 1|2.

Cuba Cane Sugar.—Ventas, 500; alto, 11 1|8; bajo, 10 3|4; cierre, 11 1|8.

Cuba Cane Sugar pfd.—Ventas, 200; alto, 46; bajo, 44 1|2; cierre, 46.

Punta Alegre Sugar.—Ventas, 2.100; alto, 51 1|2; bajo, 50 3|4; cierre, 51 1|2.

NOTAS DE WALL STREET

NUEVA YORK, noviembre 8.

Promedios del mercado de acciones:

20 Industriales:	
Hoy	90.73
Ayer	90.73
Hace una semana	88.41
20 Ferrocarrileras:	
Hoy	82.83
Ayer	82.45
Hace una semana	82.71

L amejora del mercado de entrega inmediata de azúcar durante los últimos días se ha reflejado en el fuerte tono de las acciones de las compañías ferrocarrileras. En los círculos locales decíase que se habían retirado considerables cantidades de azúcares de Cuba, como resultado de haber mejorado el mercado doméstico y el tono más firme en el Reino Unido y en el continente. El cambio de la situación ha estimulado las opciones para los crudos en la Bolsa local, subiendo los futuros de 5 a 9 puntos.

La cotización actual, sin embargo, no se alteró, siendo todavía de 5 1-2 centavos. American Sugar, respondió al mejor sentir del mercado de azúcar refinado, avanzando hasta 55, para una ganancia de 2 punos netos. Las demás, incluso Cpban American, Cuba Cane preferidas y Punta Alegre estuvieron todas en los mejores niveles.

El mercado del cobre parece estar realizando las recientes predicciones acerca de su curso probable. Con ventas de 14.000.000 de libras anunciadas durante las últimas 48 horas para la cuenta de la exportación, muchos consumidores del país han estado dando muestras de nerviosidad, y un precio de 13 centavos libra se considera del todo probable para fines de la semana. Hay fuerte demanda comprado en el mercado tanto extranjera como del país.

La Dressed Steel Car Company declaró hoy un dividendo trimestral de $1, sobre las acciones comunes. El último dividendo se pagó en Junio de 1921.

La General Motor Company declaró hoy el dividendo trimestral regular de 30 centavos por acción sobre las comunes.

PROMEDIOS OFICIALES DE LA COTIZACION DEL AZUCAR

El obtenido de acuerdo con el Decreto No. 1770 para la libra de azúcar centrífuga polarización 96 en almacén es como sigue:

MES D EOCTUBRE

Primera quincena

Habana	5.642542
Matanzas	5.732860
Cárdenas	5.669802
Sagua	5.715982
Cienfuegos	5.704729
Manzanillo	5.654719
Cotización media Nacional	5.685423
Precio medio exportaciones	5.685423
Diferencia de más	0012664

Segunda quincena

Habana	5.454648
Matanzas	5.544921
Cárdenas	5.481654
Sagua	5.528051
Manzanillo	5.466819
Cienfuegos	5.516804
Cotización medio Nacional	5.500465
Precio medio exportaciones	5.480502
Diferencia de menos	0.019963

DEL MES

Habana	5.538848
Matanzas	5.629166
Cárdenas	5.565973
Sagua	5.612289
Manzanillo	5.551025
Cienfuegos	5.601035
Cotización medio Nacional	5 581846
Precio medio exportación	5 595221
Diferencia de más	0.013375

MERCADO LIBRE

Cotización

Valores Azucareros

	Comp.	Vend.
Cuba Cane, preferidas		45¾
Cuba Cane, comunes		10¾
Cuban Am., pref.	Nominal	
Cuban Am., com.		29¼
N. Niquero	Nominal	
Manati, preferidas	Nominal	
Manati, comunes	Nominal	
Santa Cecilia, pref.	Nominal	
Santa Cecilia, com.		1¾
Caracas	Nominal	
Punta Alegre		51¼
Guantanamo, pref.	Nominal	
Guantanamo, com.		5¼
Ciego de Avila	10	
Am. Sugar com.		53¾
Chocum	Nominal	
W. India, pref.	17	

ACCIONES

Licorera, preferidas	24	
Licorera Unica		14¼
Mercado Unico, com.	Nominal	
Aguas y Gaseosas, pref.	Nominal	
Aguas y gaseosas, com.		2¼
Cuban Comp., com.	32½	36
Coca Cola		74¾
Auxiliar Marítima, pref.	Nominal	
Auxiliar Marítima, com.	7	
Papelera, pref.	Nominal	
Papelera com.	7½	
F. del Norte, com.	Nominal	
La Mercantil	93	
Seguros La Cubana	Nominal	
Seguros La Comercial	Nominal	
Banco Español	2	
Banco Nacional	Nominal	

BONOS

La Tropical	102½	
Mercado Unico	52	
Cuban Railroad	83¾	
Ferrocarril Norte	78	
Bonos C. Gallego 1a. Hip	Nominal	
Id. id. 2a. Hip.	Nominal	
Manati	98	100
Cuba Cane, 7 o|o	87	
Cuba Cane, 8 o|o	93¼	
Cuban American	105¾	
Niquero	Nominal	
Punta Alegre	106¾	

OBLIGACIONES

Tropical	102

NOTA.—En las cotizaciones del Mercado Libre los precios son aproximados y extraoficiales, sujetos a las fluctuaciones del mercado y fuera de la Bolsa.

MERCADO EXTRANJERO

MERCADO DE GRANOS DE CHICAGO

Entregas futuras

CHICAGO, noviembre 8.

TRIGO

	Abre	Cierre
Diciembre	105	106 1|8
Mayo	110 1|2	111 1|8
Julio	106 3|8	107 3|8

MAIZ

	Abre	Cierre
Diciembre	77 1|2	78 3|4
Mayo	75 3|8	75 7|8
Julio	75	76 1|8

AVENA

	Abre	Cierre
Diciembre	42 1|4	42 3|8
Mayo	43 3|8	44 3|4
Julio	43 3|4	43 3|4

PRODUCTOS DEL FUERCO

Entregas futuras

MANTECA

	Abre	Cierre
Noviembre	13 00	12.95
Enero	11.95	12.05

COSTILLAS

	Abre	Cierre
Enero	9.05	9.57

MERCADO DE VIVERES DE NEW YORK

NEW YORK, noviembre 8.

Trigo rojo, invierno, 1.23 1|2.
Trigo duro, invierno, 1.21.
Maíz, 1.07 1|4.
Avena, de 54.00 a 57 1|2.
Centeno, 39 1|4.
Harina, de 6.00 a 6.40.
Heno, de 27.00 a 28.00.
Manteca, 15.45.
Oleo, 11 1|4.
Grasa, de 6 3|8 a 6 5|8.
Aceite semilla de algodón, 12.50.
Papas, de 3.00 a 4.25.
Frijoles, 8.10.
Cebollas, de 1.12 a 1.50.
Arroz Fancy Head, de 7 1|2 a 8.00.
Bacalao, 9.00.

FUTUROS DE ALGODON

NEW YORK, noviembre 8.

	Abre	Cierre
Diciembre	33.95	34.03
Enero	33.58	33.67
Marzo	33.75	33.95
Mayo	33.70	34.00
Julio	33.15	33.48

AVES EN NEW FORK

NEW YORK, noviembre 8.

Aves vivas, sostenidas. Piden por las no clasificadas, de 17.00 a 28.00. Pavos, 45.00. Aves refrigeradas, flojas; precios sin cambio. Para asar, por expreso, de 16.00 a 30.00 y por flete, de 20.00 a 24.00; pollos, de 20.00 a 32.50 y los gallos de 15.00 a 10.00; pavos, de 34.00 a 62.00.

AVES EN CHICAGO

CHICAGO, noviembre 8.

Aves vivas, más bajas; refrigeradas, de 13.00 a 17 1|2; pollos, 18.00; gallos, 13 1|2; Pavos, 35.00; Gansos, de 20.00 a 21.00.

MANTEQUILLA Y HUEVOS

CHICAGO, noviembre 8.

La mantequilla, sin cambio; crema extra, 51.00; standard, 48 1|2; extra de primera, de 48 1|2 a 50.00; primera, de 44.00 a 46.00; segunda, de 42.00 a 43.00; los huevos, sin cambio. De primera, de 44.00 a 48.00; corrientes, de 32.00 a 40.00.

La mantequilla, firme; crema extra de primera, 51.00 a 52.00; cremas extra, 51.00. Los huevos, firmes; frescos extra, de primera, de 55.00 a 59.00; de primera, de 49.00 a 54.00. El queso sostenido.

COTIZACION DE CHEQUES

Los cheques de los bancos afectados por la crisis, se cotizaron ayer como sigue:

EN LA BOLSA

	Comp.	Vend.
Banco Nacional	30	34
Banco Español	12	15½
Banco Español, cert.	8	12⅞
Banco de H. Upman	Nominal	
Banco Internacional	Nominal	
Banco de Penabad	Nominal	

NOTA.—Estos tipos de Bolsa son para lotes de cinco mil pesos cada uno.

FUERA DE LA BOLSA

	Comp.	Vend
Banco Nacional		32½
Banco Español	13	14½
Banco Español, cert.	9	12
Banco de H. Upman	Nominal	
Banco de Penabad	Nominal	
Banco Internacional	Nominal	
Caja Centro Asturiano		86½

MERCADO LOCAL DE CAMBIOS

Sostenidas la sdivisas sobre New York y mas flojas las sobre Europa.

No se efectuaron operaciones durante el día.

Cotización

NEW YORK, vista	1|32
LONDRES, vista	4.45
LONDRES, cable	4.45 1|4
PARIS, vista	5.83
PARIS, cable	5.85
BRUSELAS, vista	5.02
BRUSELAS, cable	5.04
MADRID, vista	13.32
MADRID, cable	13.35
GENOVA, vista	4.50
GENOVA, cable	4.52
ZURICH, vista	17.85
ZURICH, cable	17.87
AMSTERDAM, vista	38.80
AMSTERDAM, cable	38.82
MONTREAL, vista	0.98 3|4
MONTREAL, cable	0.99

REVISTA DE VALORES

NUEVA YORK, noviembre 8.

Los precios de los valores, que han estado subiendo durante más de una semana, dieron otro paso hacia adelante en el activo y amplio mercado de hoy, elevándose las industriales prominentes de 8 a 11 puntos por encima de sus bajos records de la semana pasada hasta nuevos altos niveles en el movimiento. Las ganancias netas del día en las emisiones activas variaron entre 1 y 8 puntos.

Otra serie de favorables acontecimientos en el interior del país dieron ímpetu al alza pero gran parte de las compras parecían venir de los intereses cortos que se vieron cogidos, por decirlo así, en la trampa y que habían estado disputando tenazmente el avance. Las casas comisionistas anunciaron mayor interés público, aunque las compras de lso que invierten su dinero en pequeñas cantidades constituyen todavía un factor relativamente insignificante.

Los más altos precios del cobre, el bronce y el caucho han aumentado la producción del hierro, disminuyendo la del petróleo y sus importaciones, según el optimista informe de la industria presentado por J. Ogden Armour y otra serie de excelentes informes.

Ganancias netas de 3 a cerca de 7 puntos registraron Chandler Motors, Stewart-Warner Speedometer, Hayes Wheel, Famous Pleyrs, American Tobacco B., American Agricultural Chemical preferidas, General Banking, General Cigar, International Paper, Market Street Railway, United Railway, United Railway Invesment preferidas, Tidewater Oil y unas cuantas más.

La esterlina a demanda bajó hasta otro nuevo ínfimo record del año. Otros cambios estuvieron mixtos, desarrollando los francos franceses moderada fuerza, mientras Noruega y Dinamarca bajaban hasta nuevo records íntimos del año.

LONJA DEL COMERCIO DE LA HABANA

COTIZACION OFICIAL DE VENTAS AL POR MAYOR Y CONTADO EN EL DIA DE HOY, 5 DE NOVIEMBRE

Aceite de oliva lata de 23 libras quintal	$ 15 ¼
Aceite de semilla de algodón, caja	15 ½
Ajos Capadres morados, 32 mancuernas 0.45 a	0.45
Ajos primera, 45 mancuernas	0.30
Afrecho harnoso, fno, qtl	2.85
Arroz canilla viejo, qtl	4.70
Arroz Saigón largo número 1, quintal	3 ¾
Arroz semilla, S Q., quintal	3 ½
Arroz Siam Garden número 1, quintal	4.45
Arroz Siam Garden extra 5 y 10 por 10 0qq. de 53¾ a	5 ½
Arroz Siam brilloso, quintal, de	
Arroz Valencia legitimo, qq	5 ¼
Arrzo americano tipo Valencia, quintal	5.00
Arroz am. partido de 2.60 a	3.00
Avena blanca, quintal	2.35
Azúcar refino 1a., quintal	7.55
Azúcar refino primera Hershey, quintal	7 ¼
Azúcar turbinado primera, qtl	7 ⅞
Azúcar turbinada corriente	6 ½
Azúcar centrifuga Providenria	6.00
Azúcar centrifuga corriente	5 ¾
Bacalao noruego, caja	9 ¼
Bacalao Escocia 1a., caja	9.00
Bacalao aeta negra, caja	9 ½
Café Puerto Rico, quintal, de de 31 a	36.00
Café país, quintal de 25.00 a	28.00
Café Centro América, quintal, de 25 a	30.00
Cebollas gallegas, medios huacales	2 ½
Cebollas huacales ristra pallegas	4 ½
Cebollas en sacos am de 4½ a	4 ¾
Cebollas semilla isleña	4 ½
Cebolla Semilla barriles	
Chicharos primera, qq	6 ½
Fideos país, 4 cajas de 20 libras de 5½ a	5.00
Frijoles negros país, qq	11.00
Frijoles negros orilla, qq	9 ½
FFrijoles negros arribeños, quintal	7.00
Frijoles colorados largos americanos, quintal	9 ¾
Frijoles colorados chicos	8.00
Frijoles rayados largos	8 ¾
Frijoles rosados de California, quintal	7 ½
Frijoles carita, qq. de 5¾ a	6 ½
Frijoles blancos medianos, qq.	5 ½
FFrijoles bls. marows europeos	10.00
Garbanzos gordos sin cribar	7 ¾
Harina de trigo según marca, saco de 6½ a	9 ¼
Harina maiz, país, quintal	3 ½
Heno americano, quintal	2.00
Jamón paleta de 17 a	19.00
Jamón pierna, qq. de 26.00 a	36.00
Manteca primera, refinada, en tercerola, quintal	17 67½
Manteca menos refinada, qq.	17 42½
Manteca compuesta, quintal	15 ¾
Mantequilla, latas de media libra, quintal de 61 aa	64.00
Mantequilla asturiana latas de 4 libras, quintal de 45.00 a	58.00
Maiz argentino, clooado, quintal	2.40
Maiz de los Estados Unidos, quintal	2.55
Maiz del país, quintal	2.40
Papas americanas en barril	5 ½
Papas en sacos	4.00
Papas en tercerolas	4 ¾
Pimientos españoles ¼ de 2a. de primera a	9 ¾
Queso patagras crema entera, quintal de 32 a	36.00
Queso patagras media crema, q	26.00
Sal Molida	1.50
Sal espuma de 1.45 a	1.50
Sardinas espadín, españolas, Club, 30 m|m caja a	7 ½
Sardinas españolas espadín, planas de 18 m|m caja a	5 ½
Bonito y atún, caja de 15 a	20.00
Tasajo surtido, qq	13 ½
Tasajo primera, quintal	15.00
Tocino barriga, quintal	14 ½
Tomates español, natural, en cuartos caja	6.00
Puré de tomate, octavos caja	5.00
Puré de tomate, octavos caja	3 ½
Tomate natural americano, 1 kilo	

DROGUERIA

SARRA

31 Edificios, La Mayor, Surte a todas las farmacias. Abierta los días laborables hasta las 7 de la noche y los festivos hasta las diez y media de la mañana. Despacha TODA LA NOCHE LOS MARTES y todo el día el domingo 18 de noviembre de 1923.

Farmacias que estarán abiertas hoy Viernes:

San Miguel y Oquendo.
Jesús del Monte número 614.
Milagros y San Anastasio.
Luyanó número 113.
Jesús del Monte número 402.
Jesús del Monte número 218.
Cerro número 755.
Cerro número 440.
17, entre F. y G. (Vedado).
Avenida de Wilson 109, esq. a 11 (Vedado).
Santa Rita 28.
Zanja y Soledad.
Neptuno y Escobar.
Maloja y San Nicolás.
Aguila número 236.
Escobar y Peñalver.
Revillagigedo y Apodaca.
Esperanza número 57.
Belascoaín número 645.
Consulado número 95.
Obispo número 27.
Lamparilla y Villegas.
Luz y San Ignacio.
Infanta y San José.
Príncipe número 19.
Caserío de Luyanó.
Reina número 115.
Belascoaín número 1.
Fernandina 77.
Jesús del Monte número 52-A.
11 y M. Vedado.
Santos Suárez y Serrano.
Cárdenas y Monte.
Habana y Jesús María.
Calle 11 entre H. y F. (Reparto Batista).

AVISO

BANCO ESPAÑOL DE LA ISLA DE CUBA

Departamento de Plumas de Agua

TERCER TRIMESTRE DE 1923

Se hace saber a los concesionarios de servicios de agua, que pueden acudir a satisfacer sin recargo alguno, las cuotas del expresado trimestre, así como metros contadores del anterior, altas, rebajas y aumentos de canons que no han podido ponerse al cobro hasta ahora a las Cajas de este Banco, sito en la calle de Aguiar números 81 y 83, entresuelos, taquillas números 1 y 2 de las calles comprendidas de la A a la LL y de la M a la Z respectivamente todos los días hábiles **desde el día 12 de noviembre al 11 de diciembre de 1923** durante las horas de 8 a 11 de la mañana y de 1 a 3 de la tarde, a excepción de los sabados que será de 8 a 11 y media a. m. advirtiéndoles que el día 12 de diciembre del mismo año, quedarán incursos los morosos en el recargo del diez por ciento.

Así como deben presentar a los recaudadores el último recibo satisfecho, cuando se trate de fincas que no estén numeradas, a fin de facilitar la busca de recibos.

Habana, 29 de octubre de 1923.

Publíquese: (F.) **J. M. DE LA CUESTA, Alcalde Municipal.**—(F.) **Isidro Olivares,** Presidente de la Junta Liquidadora del Banco Español de la Isla de Cuba.

C 8646 5d-7

Cerveza: ¡Deme media "Tropical"!

La Prensa Asociada es la única que posee el derecho de utilizar para reproducirlas, las noticias cablegráficas que en este DIARIO se publiquen, así como la información local que en el mismo se inserte.

DIARIO DE LA MARINA

SEGUNDA SECCION

Para cualquier reclamación en el servicio del periódico en el Vedado, Cerro o Jesús del Monte llame a los Teléfonos M-6844 y M-6221, de 8 a 11 de la mañana y de 1 a 5 de la tarde Departamento de Publicidad y Circulación.

LUDENDORFF EL CELEBRE GENERAL ALEMAN FUE NOMBRADO DICTADOR DEL GOBIERNO DE BAVARIA

EN VISTA DE LA ACTITUD ASUMIDA ALLI, EL GOBIERNO DE BERLIN ACUERDA RETIRAR TODO SU APOYO A BAVIERA MIENTRAS NO SE RESTABLEZCA EL REGIMEN CONSTITUCIONAL

LONDRES ESTIMA QUE ALEMANIA CONTESTO BIEN A FRANCIA

EXISTE HONDO TEMOR EN FRANCIA PENSANDO QUE PUEDAN SOLIDIFICARSE LOS ELEMENTOS MILITARES ALEMANES, LO CUAL SIGNIFICARIA—DICEN—UN PELIGRO PARA LOS ALIADOS

PARIS, noviembre 8.

En los círculos franceses se considera prácticamente asegurado un acuerdo entre todos los aliados, basado en los términos en que fué concebida la invitación hecha a los Estados Unidos para que se hagan representar en la investigación que abrirá un comité de técnicos con el objeto de determinar la capacidad que tiene Alemania para el pago de reparaciones.

Básase tal creencia en la teoría de que el Primer Ministro Poincaré está de acuerdo con que la investigación que se abra sobre la "presente capacidad" de Alemania, pueda ser interpretada en el sentido de que esa capacidad sea la que posee entre la fecha actual y el año de 1930. Otro de los factores que contribuyen a dicha impresión optimista, es la de que el gobierno británico no está dispuesto, según fuentes de información autorizada, a insistir en que tal comité examine la legalidad de la ocupación del Ruhr.

BATALLA ENTRE MINEROS Y POLICIAS

Un muerto y 40 heridos

GELSENKIRCHEN, (Valle del Ruhr), noviembre 8.

Durante las graves perturbaciones ocurridas anoche alrededor de las minas de Boniface, en Kray, un individuo fué muerto y cuarenta heridos de gravedad.

Los desórdenes se debieron a la incapacidad de los directores para pagar a los empleados su jornal íntegro, por la escasez de los marcos.

Los mineros se abalanzaron a los edificios de la compañía, maltrataron con mucha dureza al director y se llevaron a un inspector en calidad de rehén.

Se llamó a la policía y librose una verdadera batalla, que duró varias horas entre los agentes de la autoridad y seis mil mineros.

CALCULO SOBRE LO PAGADO POR ALEMANIA

MUNICH, noviembre 8.

Fundándose en el examen que ha hecho de los pagos por reparaciones efectuados por Alemania hasta la fecha, el profesor Hugo Brentano, que en 1919 fué uno de los delegados alemanes a un Consejo de Subsistencias efectuado en Londres, ha llegado a la conclusión de que lo entregado en efectivo y mercancía, la propiedad confiscada y las liquidaciones de todas clases elevan el total a 55,900 millones de marcos.

HOLANDA NO DEJARA PARTIR A FEDERICO GUILLERMO

DOORN, (Holanda), noviembre 8.

Hoy se decía que el gobierno holandés, en conformidad con lo que se ha comprometido a hacer en obsequio de la seguridad de los aliados, impedirá que el ex-Príncipe heredero Federico Guillermo vaya a Alemania.

Federico Guillermo permanece en Wierengen, donde estableció su residencia al huir de Alemania cuando terminó la guerra.

Mientras tanto, el ex-Emperador Guillermo continúa conferenciando aquí con personajes y políticos que llegan diariamente de Alemania.

Anoche, un publicista alemán dió una conferencia sobre Federico el Grande, en presencia de Guillermo y su esposa, la Princesa Herminia, y su "Corte". El conferenciante leyó ciertos párrafos que Federico el Grande escribió en francés y que el ex-Kaiser oyó con gran regocijo.

FRANCIA ADVIERTE A ALEMANIA QUE SE OPONDRA A UNA DICTADURA MILITAR EN BERLIN

PARIS, noviembre 8.

Francia ha advertido a Alemania hoy que aquel gobierno no puede seguir siendo un espectador desinteresado si se intenta establecer una dictadura nacionalista militar en Berlín.

Las observaciones presentadas por conducto del Embajador francés en la capital alemana están concebidas en términos diplomáticos, pero por debajo de la forma cortés que se acostumbra a emplear en estas comunicaciones, se dice a los que aspiran a la dictadura que se mantengan separados.

Francia no abriga la intención de intervenir en los asuntos interiores de Alemania, según se dijo esta noche en el Ministerio de Estado; pero el regreso del partido Militarista al poder en Alemania significaría casi seguramente la repudiación del tratado de Versalles. Aquí se cree que la oposición de los nacionalistas a los sucesivos gobiernos republicanos alemanes se ha debido a lo que ellos consideran la tibieza de dichos gobiernos en su resistencia a la observancia del tratado.

El advenimiento de una dictadura militar en Berlín haría inútil seguir discutiendo sobre la organización de un comité de expertos que investigue la capacidad de Alemania para pagar, puesto que la política del nuevo régimen sería la absoluta repudiación de la deuda por reparaciones. De aquí que el gobierno francés haya decidido que la advertencia no sólo es oportuna, sino necesaria.

Se sabe que el Mariscal Foch, que sigue de cerca y observa el desarrollo de los acontecimientos en Alemania, ha llegado a la conclusión de que ha resurgido otra ola de pangermanismo. Ha dicho que en Alemania se ve venir un movimiento nacionalista comparable con el que siguió a la caída de Napoleón, cuando se le asignó a Prusia el puesto de centinela del Rhin, y que los aliados serían estúpidos y ciegos si dejaran de ver ésto y de prepararse para lo que pueda suceder.

COMENTARIOS DE "LE TEMPS"

PARIS, noviembre 8.

El periódico semi-oficial "Le Temps", comentando los motivos que hicieron al gobierno francés advertir a Alemania que no toleraría el establecimiento de una dictadura militar en Berlín, dijo:

"Si el Canciller Stresemann es reemplazado por una dictadura militar, más o menos disfrazada, el nuevo gobierno se vería frente al problema de encontrar recursos para pagar a su ejército, a la policía y a los trabajadores ferroviarios. Tendría que recurrir a un empréstito extranjero, porque las rentas interiores son insuficientes en Alemania, contrayendo así otra deuda extranjera y aumentando los impuestos, cuya recaudación rigurosa provocaría malestar en el pueblo y, a la postre, una revolución.

"Una guerra europea o una revolución en Alemania serían probablemente las consecuencias de una dictadura nacionalista alemana. Francia procede de una manera acertada al tratar de obstruir el camino que conduce a estas dos calamidades."

EL GENERAL LUDENDORFF A LA CABEZA DE UN NUEVO GOBIERNO EN BAVIERA

MUNICH, noviembre 8.

El gobierno bávaro ha sido declarado derrocado por Adolfo Hitler, el jefe fascista, y la administración ha sido puesta en manos del general Ludendorff como jefe.

El doctor von Kahr, dictador militar en Baviera, acababa de hacer hoy una manifestación patriótica en el Burgerbrau, cuando Hitler entró a la cabeza de 600 hombres. Hitler anunció que el gobierno había sido derrocado y reemplazado por otro, con el general Ludendorff como jefe supremo, y Hitler como Consejero político.

El ex-jefe de policía von Poenner, ha sido nombrado administrador del país, y el general von Lussow, Ministro de la Guerra.

Después de la declaración de Hitler, sus tropas establecieron un cordón alrededor del Burgerbrau. A eso de las 10 de la noche las tropas de la Oberland y las organizaciones de la bandera del Imperio se concentraron en el Burgerbrau y ocuparon diferentes barrios de la ciudad.

Se están celebrando conferencias dentro del Burgerbrau, y se dice que el doctor von Kahr está tratando de negociar un arreglo con Hitler. La actitud de la policía y el Reichwher todavía se ignora.

INGLATERRA CREE LOGICA LA NEGATIVA QUE DIO ALEMANIA A FRANCIA

LONDRES, noviembre 8.

La respuesta negativa dada por Alemania a la reciente demanda de los franceses pidiendo facilidades para que la Comisión de Control Interaliada pueda llevar a cabo su misión en Alemania, no ha causado la menor sorpresa en los círculos oficiales británicos, los cuales se dan cuenta perfecta de las dificultades con que tropiezan las autoridades alemanas dada la actual situación caótica.

Inglaterra sustenta la teoría de que ni el gabinete del Canciller Stresemann ni cualquier otro gobierno alemán podría asumir la responsabilidad de dar las garantías requeridas para la protección de las autoridades y tropas francesas, habida cuenta del estado de excitación anormal de que es presa la policía alemana.

Los funcionarios gubernamentales de esta capital admiten que gran parte de Alemania se ha emancipado del control de las autoridades de Berlín y el actual gabinete alemán no puede evitar que el pueblo haga las cosas a su antojo. El gobierno británico apoyará oficialmente al consejeero de embajadores en todos aquellos pasos que considere necesarios para forzar el cumplimiento de sus demandas pero en su fuero interno el gobierno inglés cree que será fútil el tratar de imponer medidas de protección en un país donde apenas existen garantías para sus propios ciudadanos.

BERLIN VA QUEDANDO POCO A POCO AISLADO DEL RESTO DE ALEMANIA

BERLIN, noviembre 8.

Poco después de la media noche había quedado interrumpida la comunicación telefónica con Munich. El Ministro de Defensa ordenó la supresión de todas las noticias procedentes de Munich a menos que sean corroboradas oficialmente.

El General von Seeckt ha sido nombrado comandante en jefe del ejército nacional, quedando revestido de plenos poderes militares.

El gobierno central ha roto todas las relaciones con Baviera y le retirará el apoyo federal de no restablecerse inmediatamente las condiciones constitucionales normales.

La Wilhelm Strasse se halla bajo la protección militar prestando servicio de vigilancia contingentes reforzados.

Se dice que la rebelión de Munich va dirigida contra las autoridades del gobierno central cuya control en Baviera se da por terminado.

Después de media noche prevalecía en Berlín la mayor tranquilidad, no obstante los rumores que a esa hora circulaban con insistencia dando cuenta de actividades revolucionarias en Baviera.

EN ALEMANIA REINA LA CALMA PRECURSORA DE LAS GRANDES TEMPESTADES

BERLIN, noviembre 8.

Durante todo el día de hoy no ha empañado la más ligera nubecilla, que en este caso la constituían los nacionalistas bávaros de dar cumplimiento a sus amenazas de caer sobre la capital del Reich. Tal vez este avance haya sido retrasado por un día o dos o abandonado por completo. Esta última creencia es la que tiene más adeptos en esta capital.

La jornada de hoy transcurrió sin que se disparase un solo tiro en todo el territorio alemán, y, cosa curiosa, no se informó de ningún desorden de verdadera importancia, hecho insólito en la moderna Alemania.

LOS FINANCIEROS ALEMANES DESAPRUEBAN LOS PLANES DEL MINISTRO DE HACIENDA

BERLIN, noviembre 8.

Los círculos financieros berlineses y los jefes de los principales bancos de la capital alemana enviaron hoy una comunicación conjunta al doctor Luther, Ministro de Hacienda, haciendo presente su desaprobación hacia el proyectado plan de establecer un tipo definitivo para el marco papel en su relación con la nueva moneda de base oro.

Aseguran los banqueros que todo el intento de establecer una relación fija entre el tan desacreditado marco papel con la nueva moneda garantizada y estable, destruiría inevitablemente el fin que se persigue y que la mejor moneda que se pudiera concebir sería arrastrada a la depreciación por la preponderancia de un papel moneda falto de apoyo.

GRAN EXITO DE FLETA EN EL METROPOLITAN

NEW YORK, noviembre 8.

DIARIO, Habana.

Acaba debutar Fleta Metropolitan con 'Tosca", grandioso éxito.

Innumerables salidas escena.

Zárraga.

A juzgar por el número verdaderamente extraordinario de cartas cruzadas entre la Oficina Nacional de Relaciones Comerciales Internacionales y las Cámaras de Comercio e Instituciones Económicas del interior de la República, se calcula en más de 25,000 el total de comerciantes compradores que acudirán a la Feria Muestrario de la Habana, durante el mes de Febrero, a realizar operaciones mercantiles.

Es verdad que el interés que la Feria Muestrario ha despertado en el País es grandísimo; y que el espectáculo en sí mismo, por su novedad y por su trascendencia, se basta para atraer a la Habana importantes contingentes de comerciantes y curiosos; pero cumple a nuestro deber significar que al propósito decidido que manifiestan millares de comerciantes de las Provincias por asistir a la Feria ha contribuído poderosa y eficazmente la bonificación de un cincuenta por ciento que espontáneamente y en un rasgo generoso, conceden todas las Empresas de Ferrocarriles, a excepción, y con pena lo consignamos, de la de los Tranvías de Hershey.

Esas Compañías Ferrocarrileras, a quienes tan señalado favor se debe, aun cuando extranjeras, desean demostrar prácticamente su cooperación a una obra que como la Feria Muestrario de la Habana, es obra de cultura, de civilización y de progreso.

¿Y qué mejor contribución que la que esas Empresas extranjeras aportan, si de ese modo se labora en el engrandecimiento del País?

Los comerciantes del interior, que vengan a la Feria Muestrario de la Habana, están pues de plácemes.

CONFERENCIA DE RODRIGO SORIANO

MADRID, noviembre 8.

El ex-diputado republicano, don Rodrigo Soriano dió en el Ateneo una conferencia.

Abogó el conferenciante por el mantenimiento de las libertades.

Más cables en la página 16

Predice la Destrucción de....

(Viene de la primera plana).

Ferrocarrileros, fué expuesto ayer en una sesión extraordinaria celebrada por la Confederación de las Cámaras de Comercio.

Son muy graves los daños que ha causado el paro completo en Veracruz, pues las fábricas están paralizadas y otras industrias no podrán continuar sus labores.

Mas de diez mil toneladas de carga se encuentran sin despachar y el comercio está sufriendo inestimables perjuicios, ya que cuando llegue su importación de invierno no será buen tiempo para efectuar las ventas.

TRASLADO IMPROBABLE

CIUDAD DE MEJICO, noviembre 8.

El cambio de residencia de los Poderes Legislativo y Judicial de la Federación, según los rumores que se han hecho circular, se considera como improbable por el Secretario de Gobernación, quien manifiesta que no hay causa que lo aconseje y que para efectuarlo es necesario que ambas Cámaras lo acuerden así.

EL DR. VON KAHR, EN NOMBRE DE LA MONARQUIA, ACEPTA EL CARGO DE GOBERNADOR DE BAVIERA

BERLIN, noviembre 8.

El doctor Von Kahr ha aceptado el cargo de Gobernador de Baviera, haciendo la siguiente declaración:

"En una hora de la historia de Baviera tan grave como la actual, acepto el cargo de gobernador en calidad de representante de la monarquía."

Asegúrase que el nuevo gobierno constituye una dictadura sin Parlamento.

Al aceptar el ofrecimiento que le hizo Hittler para ocupar el puesto de comandante en jefe del Ejército, el general Ludendorf dijo:

"Hemos llegado al momento crítico de la historia de Alemania y del mundo. Dios bendiga nuestra obra."

Infórmase que los rebeldes de Munich han encarcelado al Primer Ministro Knilling y a algunos ministros más.

LOS BAVAROS INICIAN SU OFENSIVA CONTRA BERLIN

(Boletín recibido a las 12.05 a. m.)
PARIS, noviembre 8.

Según despachos de Berlín que publica esta mañana la prensa parisina, las tropas de Adolph Hitler han emprendido un movimiento ofensivo hacia Berlín.

Los mismos despachos dicen que Hitler ha proclamado dictador al general Ludendorf, y se ha erigido en Canciller de todo el Reich.

EL GOBIERNO DE BERLIN, EN UN MANIFIESTO, DECLARA SU ENERGICA ACTITUD ANTE BAVIERA

BERLIN, noviembre 8.

El Gobierno del Reich ha publicado un manifiesto dirigido al pueblo alemán, diciendo que se niega a reconocer el derrocamiento del Gobierno bávaro, y anunciando que se han tomado toda clase de medidas para sofocar el movimiento insurrecto. El manifiesto declara que procederá implacablemente y con la mayor energía.

El Ministro de Defensa ha expedido una orden prohibiendo la publicación de despachos de Munich, excepto aquellos que tengan carácter semioficial. Esa orden previene que toda desobediencia será castigada con severidad, y los periódicos que procedan en forma contraria a lo dispuesto en la orden, se exponen a ser suprimidos.

PARRAFOS DE LA PROCLAMA DIRIGIDA POR EL GOBIERNO ALEMAN AL PUEBLO

BERLIN, noviembre 9.

La proclama dirigida por el Gobierno alemán al pueblo sobre el golpe de estado dado en Baviera, dice lo siguiente:

"Una banda de hombres armados ha derribado el Gobierno de Baviera, arrestando al Primer Ministro, Von Knilling y, arrogándose el derecho de constituir un gobierno del Reich, erigió en jefe del Ejército alemán al general Ludendorf y en árbitro de los destinos de Alemania a Adolph Hitler, individuo que sólo hace días que es ciudadano alemán."

"Todo aquel que apoye el movimiento es culpable de un delito de alta traición. Han sido adoptadas todas las medidas necesarias para hacer frente al golpe de estado, y serán puestas en práctica con la mayor energía."

UN GRAN CRITICO NEOYORQUINO CONSAGRA LA CELEBRIDAD DE PEPITO FERNANDEZ

(DE NUESTRA REDACCION EN NUEVA YORK)

Hotel Waldorf Astoria, noviembre 8.

Comentando el interesantísimo concierto que Pepito Fernández dió con el más entusiástico éxito en el Wissner Hall, el gran crítico Manggs ha juzgado la labor del genial pianista cubano escribiendo:

"José Fernández Velasco, aunque es muy joven, posee relevante personalidad, estilo absolutamente propio, brillantez deslumbrante en el mecanismo, y segurdad plena en la pulsación.

En el largo de la Sonata Segunda de Beethoven hizo gala de una técnica singularmente perfecta y de honda expresión. El largo appasionatto, tal vez lo más hermoso que el glorioso compositor escribiera, fué interpretado con escrupulosa fidelidad por Fernández Velasco, que escuchó una calurosa ovación antes de atacar el Scherzo. A ningún otro pianista oímos nunca ese largo appasionatto ejecutado en form atan perfecta. El Scherzo, tocado con delicadeza suma y vaporso estilo, se distinguió por la gracia y elegancia de su interpretación, y su segunda parte llegó a convencernos de que Fernández Velasco posee "dedos de seda".

Atacó el Rondo con gallardía suprema, manteniendo la nota firme y decidida hasta el final. En las modulaciones de esta parte, Fernández Velasco insinúa y subraya la expresión con el brazo y el antebrazo, y al mismo tiempo se vale del manejo habilísimo de los pedales, interpretando el pasaje en forma exquisita. Ignoramos si este detalle expresivo es característico de Fernández Velasco o si por este medio sólo desea hacernos comprender que se halla familiarizado con los motivos incidentales de la composición.

En todo momento nos reveló su soberana intuición artística y sus grandes conocimientos mecánicos, demostrándonos que es algo más que un gran pianista: un verdadero genio musical. Nos deleitó después con varias composiciones de Chopín, y luego, en la "Novelette" de Shuman, en fa sostenido, el joven artista nos mostró el altísimo nivel a que ha llegado en su maestría del piano. Obra de prueba y de una variedad extraordinaria, esta dificilísima composición debe tocarse de un modo uniforme absoluto, efecto que Fernández Velasco logró a la perfección, avalorándola con detalles técnicos insuperables. Ejecutó después un nocturno de Lizt y la tan conocida Rapsodia número 12, que interpretó en forma sencillamente magistral.

La mayoría de los pianistas disminuyen la rapidez del tiempo en los cuatro últimos compases del final de esta Rapsodia, por la fuerza que se requiere para tocar los acordes del presto, pero Fernández Velasco los tocó tal como están escritos y de modo triunfal puso fin a su programa. Y a petición general aún hubo de encantarnos con unas danzas de Grieg, maravillosamente interpretadas".

Ahora se anuncia un nuevo concierto de Pepito Fernández en la Academia de Música de Brooklyn, la vieja y famosa casa de la ópera, por la que tantos genios desfilaron...

ZARRAGA.

PELICULESCO ASALTO DE UNA POBLACION DE KANSAS POR BANDIDOS

OGDEN, KANSAS, noviembre 8.

Ocho o diez bandidos a la usanza del Far West mantuvieron hoy en jaque durante dos horas a esta población, que tiene 500 habitantes, mientras se entregaban de lleno a la delicada tarea de hacer saltar la puerta de la bóveda de suguridad del Ogden State Bank.

Apostados en el exterior del banco, los centinelas de los bandidos sostuvieron un fuego graneado mientras sus compañeros abrían la bóveda y se apoderaban de los valores allí guardados. Hecho esto la partida cruzó las calles sin cesar de hacer fuego y, subiendo a dos automóviles que los esperaban en las afueras de la ciudad, se alejaron con su botín.

Los funcionarios del banco estiman que la cantidad robada se eleva a $26.000. Los bandidos se llevaron $2.000 en efectivo y $24.000 en bonos de la Libertad.

Bien avanzada la noche no se había encontrado aún el menor rastro de los malhechores.

Antes de llevar a cabo su hazaña los bandidos cortaron todos los hilos de los tendidos telefónicos, telegráficos y de la luz eléctrica

DELIRANTE OVACION A LOS MONARCAS EN CARTAGENA

(Viene de la primera plana).

cusables me retienen en Madrid, pero estará al lado de Vs. mi espíritu en ese día solemne, postrado con cordial referencia ante el recuerdo de la legión gloriosa sacrificada en aras de la Patria."

El cónsul del Perú representará durante el descubrimiento del monumento al Contralmirante Garizon, en nombre de la marina peruana, por serle a este imposible venir de Niza, donde se encuentra en la actualidad.

Otras naciones de Sudamérica se harán representar también por sus cónsules respectivos.

Las representaciones de supervivientes de Santiago de Cuba y Cavite son numerosísimas, contándose entre ellas muchos inválidos que ostentan condecoraciones.

Los acorazados "Alfonso XIII" y "Jaime I" y el crucero "Extremadura", así como muchos torpederos y otras unidades navales, están fondeados en el puerto.

MADRID, Nov. 8.

Antes de salir para Cartagena, el Rey Don Alfonso recibió a una delegación de oficiales, demostrando muchos interé en el homenaje ofrecido al Alferez honorario Ventimilla.

MADRID, Nov. 8.

El cuerpo de Caballería enviará a la familia del súbdito ecuatoriano Francisco Suárez Ventimilla, alferez honorario de caballería del ejército esañpol, muerto gloriosamente en Marrecos, un artístico Album, y así mismo se le enviará la Cruz del Mérito Militar.

CARTAGENA, Nov. 8.

En el automóvil del Capitán General los Reyes se dirigieron a la Catedral a escuchar un solemne Te Deum. La Reina visitó después el Hospital de Caridad, firmando en el álbum.

El Rey, acompañado del Capitán General y del Marqués de Estella visitó las baterías de costa emplazadas en el Castillo. Después, ambos Monarcas se dirigieron a bordo en la falúa del "Jaime I", revistando la escuadra que hizo las salvas de ordenanza.

A bordo del "Jaime I" se celebró un almuerzo de gran gala al que concurrieron los Monarcas con todo su séquito y numerosos invitados, contándose entre los comensales el Alcalde y el Gobernador Militar.

Por la tarde se celebró una corrida de toros en honor de los Reyes, en la que tomaron parte los diestros Barajas, Gavira y Algabeño. Los tres estuvieron afortunados, dándoseles la oreja y recibiendo cada uno de éllos un regalo de los Reyes.

BARCELONA, Nov. 8.

El ceremonial que se observará en la visita de los Reyes a esta ciudad, a la que llegarán de regreso de Italia el 26 a las 11 de la mañana, será el siguiente:

Irá a recibirlos en el muelle el Alcalde y de allí serán conducidos en los coches de la Municipalidad hasta la Casa Consistorial donde se verificará una recepción. Después irán a la Catedral, donde se cantará un Te Deum y se hospedarán en un hotel, dándose al medio día una comida íntima.

Por la tarde visitarán la Exposición Industrial y Eléctrica, clausurando dicha Exposición.

Por la noche irán al teatro del Liceo.

El día 27 el Rey visitará los somatenes y el hospital de la Cruz Roja, regresando a Madrid a las 9 y media de la mañana.

LOGROÑO, Nov. 8.

Cumpliendo un acuerdo del ayuntamiento de Nájera se han arrancado de las principales calles de la ciudad las placas que llevaban los nombres de diversos políticos de la región, tales como los de Miguel Villanueva, Iturriaga, Rodrigáñez y otros.

De propagarse este procedimiento, la mayoría de las calles de los pueblos de España cambiarán de nombre dentro de breve plazo.

MADRID, Nov. 8.

El Sindicato Nacional de Obreros Ferroviarios ha elevado al Directorio una instancia pidiendo que ésta trate de mejorar y asegurar los transportes ferroviarios en todo el país con las mayores garantías de seguridad y rapidez posibles, incautándose de las líneas y poniéndose a cargo de un comité formado por representantes de las cámaras de comercio, agrícolas e industriales nacionales, con el fin de desligarlas de la política y hacer posible de una manera efectiva el ansiado mejoramiento de los transportes.

MADRID, Nov. 8.

En su editorial de hoy "El Imparcial" habla de los nueve millones que se destinan a obras públicas en Marruecos, como medio de penetración pacífica española en dicho país, y dice lo siguiente:

"España no debe llevar su abnegación hasta el punto de hacer de Marruecos una tierra de privilegios, haciendo que no sean peores las condiciones de diversas zonas de la península.

De los puertos españoles están muchos sin concluir: los ferrocarriles no cruzan por enormes extensiones feracísimas; existen más de 4 mil pueblos españoles desprovistos de toda vía de comunicaciñn; zonas desiertas en las que están sin aprovechar sus ríos y sin explotar sus minas debido a los aplazamientos y dilaciones que constituían la norma del régimen anterior. Después de arreglar esto, España debe emplear su dinero en Marruecos."

(DE NUESTRO SERVICIO DIRECTO)

ENTIERRO DE MILLAN ASTRAY

MADRID, noviembre 8.

Se ha efectuado el entierro del que fué jefe de la policía, señor Millán Astray.

Al acto asistieron numerosos políticos, militares y nutridas representaciones de Galicia.

VARIAS DETENCIONES

MADRID, noviembre 8.

A consecuencia del riguroso bando dictado por las autoridades respecto a los tranvías, ocurrieron diversos incidentes.

Se realizaron varias detenciones.

SOLICITANDO UNA CATEDRA

MADRID, noviembre 8.

Numerosos escritores y artistas se dirigieron al Directorio solicitando que le sea concedida una cátedra al ilustre señor Vázquez Díaz.

CARTAGENA, noviembre 8.

Reina extraordinaria animación con motivo de las fiestas organizadas aquí para la inauguración del monumento dedicado a la memoria de los héroes de Cavite y Santiago de Cuba.

Es tan crecido el número de forasteros llegados que faltan alojamientos para ellos.

A la inauguración concurrieron los supervivientes de los combates de Cavite y Santiago de Cuba, presididos por el general Eulate.

Han sido declarados días festivos y hoy y mañana. Los establecimientos cerraron sus puertas, habiéndose paralizado todos los trabajo.

LLEGARON LOS REYES A CARTAGENA

CARTAGENA, noviembre 8.

Llegaron los Reyes acompañados del general Primo de Rivera.

Al llegar, los soberanos fueron saludados por el alcalde en nombre de la ciudad. Además, se les rindieron honores militares.

También saludaron a los Reyes el señor Altamira y la comisión ejecutora del monumento.

El recibimiento tributado a los Monarcas se distinguió por e el entusiasmo que reinó entre el público, que en gran número había acudido a la estación.

Inmediatamente después de llegar los augustos visitantes y su comitiva se dirigieron a la iglesia, donde se cantó un solemne Te Deum.

El alcalde dirigió una alocución al pueblo invitándolo a los festejos.

CARTAGENA, noviembre 8.

El Presidente del Directorio, general Primo de Rivera, fué objeto de un recibimiento delirante a su llegada a esta ciudad. Constantemente era aclamado por el pueblo.

CARTAGENA, noviembre 8.

La Reina visitó hoy el hospital de la Caridad. Allí dejó un importante donativo.

Y el Rey estuvo en el hospital de Marina, dejando también allí un donativo.

Después de la visita a dichos hospitales, se trasladaron los Soberanos al acorazado "Jaime I" donde almorzaron.

GERENTE ENCARCELADO

BILBAO, noviembre 8.

Ha sido encarcelado el gerente del Banco de Información, a causa de una querella que contra él presentaron los clientes de la mencionada institución.

TEMBLORES DE TIERRA EN JACA

JACA, noviembre 8.

Se han registrado en esta zona algunos temblores de tierra.

El fenómeno, como es natural, causó gran alarma en los vecindarios de estos contornos.

EL MONUMENTO A LAS CORTES CONSTITUYENTES

CADIZ, noviembre 8.

En la próxima primavera será inaugurado el monumento levantado a las famosas Cortes Constituyentes que llevan el nombre de esta ciudad.

Con tal motivo se organizan festejos, que prometen resultar brillantísimos.

La inauguración del monumento será presidida por el Rey.

VIGO, noviembre 8.

Las autoridades han aceptado, y les darán curso, las denuncias formuladas por los fumadores contra la Compañía Arrendataria de Tabacos.

DIRECTIVA ENCARCELADA

BILBAO, noviembre 8.

A consecuencia de una denuncia, han sido encarcelados todos los miembros de la junta directiva del Gremio de Transportes.

LOS REYES A BARCELONA

BARCELONA, noviembre 8.

Se ha comunicado oficialmente que los Reyes, a su regreso de Italia, se detendrán en esta ciudad desde el día 26 al 30 del mes en curso.

Se preparan varios homenajes a los Soberanos y se organizan con tal motivo importantes festejos.

HIJO ADOPTIVO DE ZARAGOZA

ZARAGOZA, noviembre 8.

El Ayuntamiento de esta ciudad, en sesión celebrada hoy, acordó nombrar hijo adoptivo a Alberto Casañal.

EL CADAVER DEL TENIENTE HERRERO

MELILLA, noviembre 8.

Ha sido embarcado el cadáver del teniente don Joaquín Herrero.

El cadáver será enviado a Lugo, donde se le dará sepultura.

BOLSA DE MADRID

MADRID, noviembre 8.

Cotizaciones:

Francos, a	43.35
Libras, a	33.58
Dollars, a	7.57

5 Minutos y 45 Segundos fué el Tiempo que duró Reyes a Aramís del Pino

Fortuna e Iberia y Rovers y Olimpia en Almendares Park, el Domingo

LARRINAGA DEBUTO FUERA DE FORMA, PERDIENDO SU PARTIDO INICIAL

Unzueta y Lorenzo triunfaron en el de cortinas arriba.—Hoy no se trabaja en la Casona. Es "Descansing Day".

Ante un público muy numeroso hizo su debut anoche en la Casona de la pelota vasca el pelotari Larrinaga, cariñosamente conocido por "El Florero". La noche estaba fresca, fué el primer "nortazo" que rompió sin contemplaciones, y se echaron a la calle todos los trapos de dar calor que estaban almacenados en espera de tan ansiada oportunidad. Yo pude notar que en abrigos se ofrecía una pintoresca variedad, desde el modesto rendingote, el cubrelotodo del lechero, hasta la clásica capa madrileña de los tiempos heróicos de Daoiz y Velarde.

Y con el frío apareció Larrinaga en la cancha, en el segundo partido, que es el estelar o de los Ases. Estaba "colorao" como un embuchado de la sierra. Los vinos de las altas tierras de Vizcaya, los chorizos extremeños, las aguas brotadoras a cresta de roca, el clima frío, ese conjunto de cosas distintas a las nuestras, hacen de las gentes de tales pintorescos y sanos parajes veraderas ampolletas de sangre. El público, que había ido por ver a Larrinaga jugar buena pelota, tuvo que contentarse con aplaudirle los colores y su aspecto inegable de hombre de mucha vida, muy saludable.

SE FUE CARRETERA ABAJO

Nada notable se puede decir que ocurriera en ese segundo partido en el que salieron al asfalto Cazalis mayor y Larrinaga, trajeados de color blanco, contra el Chato Larruscaín y el señor Gómez, en trajes azules, pero los cuatro con sendos pantalones largos y provistos de adormideras en las extremidades, cosa de deslizarse sobre el fino gris haciendo el menor ruido y teniendo la mayor ligereza.

Desde el principio al final se vió la superioridad de la pareja azul, el Chato se creció y el Homble Fly lo imitó al no tener oponentes. Se fué el partido completamente carretera abajo, quedaron Cazalis mayor y Larrinaga en sólo 11 tantos para 30, el camarón, que fué el que subió Robustiano con sus manos ducales sobre el ventanal de los azules.

MUY REÑIDO EL PRIMERO

Ese sí fué un partido reñido donde ambos matrimonios no se dieron punto de reposo para salir cada uno por la puerta grande. Me refiero al primero de la noche, el de cortinas arriba, donde triunfaron bizarramente Unzueta y Lorenzo sobre Aguiar y Goenaga. Muchas igualadas y mucho movimiento de cartones, que las alternativas eran rápidas, se sucedían con la misma presteza con que Frególi se cambia de traje. Al fin de la jornada aparecieron triunfantes los que vestían de ropas interiores, Unzueta y el hombre de los piés musicales, Lorenzo, los que dejaron a sus contricantes en 23 tantos, a dos cartones de la puerta grande.

Esta noche no hay función en el Nuevo Frontón, la "pega" no se conoce hoy en la Casona de la pelota vasca, es "Descansing Day".

Guillermo PI.

NUEVO FRONTON

LOS PAGOS DE AYER

Primer Partido BLANCOS $3.66

UNZUETA y LORENZO. Llevaban 97 boletos.

Los azules eran Aguiar y Goenaga; se quedaron en 23 tantos y llevaban 95 boletos que se hhbieran pagado a $3.73.

Primera Quiniela LARRUSCAIN $7.20

	Ttos.	Btos.	Dvdo.
Martin	1	253	$ 3 93
Cazaliz Mayor	0	159	6 25
LARRUSCAIN	6	138	7 20
Irigoyen Mayor	1	354	2 80
Gutiérrez	3	120	8 28
Marcelino		146	6 81

Segundo Partido AZULES $2.60

LARRUSCAIN y GOMEZ. Llevaban 164 boletos.

Los blancos eran Cazaliz Mayor y Larrinaga; se quedaron en 11 tantos y llevaban 58 boletos que se hubieran pagado a $6.80.

Segunda Quiniela JUARISTI $2.70

	Ttos.	Btos.	Dvdo.
JUARISTI	6	324	$ 2 70
Unzueta	5	215	4 08
Goenaga	2	185	4 74
Lorenzo	2	188	4 66
Aguiar	1	120	7 31

EN EL COLON ARENA SE OFRECERA MAÑANA UN EXCELENTE PROGRAMA

ESPLENDIDAS PELEAS ENTRE BOXEADORES CRIOLLOS

ESPLENDIDAS PELEAS ENTRE BOXERS CRIOLLOS

En el magnífico anfiteatro del Arena Colón, el próximo sábado, se efectuarán cuatro magníficas peleas, con muchachos del patio de esos que pelean de campana a campana, llenos de amor propio y vergüenza.

LA VENDETTA DE LEMA Y DIAZ SERA MAS QUE SANGRIENTA

El paisano de Casalá, el bantan weight suramericano, peleará en el star bout doce rounds de revancha con el exsoldado de nuestro Ejército Díaz; el choque de estos dos "fiñes" será, sin ningún género de duda, sensacional y a la vez sangriento. Díaz quiere probar que en la actualidad es el mejor boxeador de la división de peso bantan que hay en nuestra capital, y para probar eso, asegura que vencerá fácilmente al hombre de la tierra de la carne líquida, Manuel Lema. Lema es un muchacho serio, que no habla por no ofender. Nos aseguró ayer en su training camp, en el Club Aduana, que el próximo sábado Díaz tendrá que pelear todo lo que sabe para poder conseguir que los jueces le den la decisión.

Lema, después de su presentación en la Habana, causó muy buena impresión al público, y en la actualidad cuenta con miles de partidarios, que irán el próximo sábado al Arena Colón a ser testigos de este sensacional choque pugilístico.

VALDES CREE QUE SARDIÑAS CAERA ANTES DEL QUINTO

Antonio Valdés, la maravilla cubana, reaparecerá nuevamente en el ring del Arena Colón el próximo sábado, peleando nada menos que con el ex-campeón de la división de peso bantan, Luis Sardiñas, quien se ha puesto en magníficas condiciones físicas y está dispuesto a darle a Valdés la pelea de su vida.

Sardiñas, como todos saben, estuvo largo tiempo retirado del ring. En su primer reaparición no demostró nada, al contrario, se vió claramente que el ex-campeón no se había preparado como era debido, y esa fué la causa de que causara tan mala impresión a los fanáticos.

Sardiñas, para su pelea con Valdés, se ha preparado como él ha acostumbrado siempre: se ha sometido a un riguroso training, ayudado por el campeón de middle weight, el Tigre Cubano, Fello Rodríguez.

EL MENU DE LOS PRELIMINARES, ES EXCELENTE

Los promotores de estas peleas han querido darles a los fanáticos un magnífico programa de boxeadores de pequeños pesos, que son, sin ningún género de dudas, los que más gustan a los fanáticos.

Mike Rojo el ex-ahijado de nuestro buen amigo y compañero Joe Massaguer, estará a cargo del primer preliminar, teniendo como contrario a un chiquillo nuevo, que según los que lo han visto en acción, creen que con el tiempo llegará a ser una de nuestras estrellitas del ring. Esta pelea podemos decir que está bien matcheada: los dos son de los que pelean de campana a campana.

John Smith, uno de los novatos del establo de Luis Ferrer, que en sus últimas peleas ha sido la sensación, dado a que ha dominado con facilidad a los contrarios que le han puesto delante, tendrá que vérselas esa noche nada menos que con el veterano Jack Coullimber, el hombre que se convierte en un yunque humano, que asimila todo cuanto sobre él descarguen y dado los años que lleva de ring tiene mucha experiencia y ésto es lo que le puede dar la victoria en un momento de apuro. Coullimber es de nuestros boxers uno de los más valientes, como ha demostrado en más de una ocasión.

LA VENTA DE LAS LOCALIDADES

Los promotores de estas peleas han acordado, para darle más facilidad a los fanáticos, poner a la venta desde hoy las localidades de la pelea del sábado, en la conocida casa de efectos de sports, Casa Tarín, que como todos saben, está situada en la calle de O'Reilly 83.

NUEVA VICTORIA DEL PROFESOR TAFALL

Estuvo muy efectivo anoche el profesor Tafall y se anotó una nueva victoria contra Coello, que se quedó enredado en la tela de una araña simbolizda por sus treinta y cinco carambolas.

Tafall igualó la tacada de seis seguidas y por "un pelo de calvo" no realizó la séptima. En los últimos momentos decayó en apariencia el juego del maestro, a quien Coello le jugó muy "safe", pero lo ocurrido en realidad es que temeroso de una veleidad de la suerte el maestro comenzó a ripostar con el mismo golpe de quedadas, restando brillantez a su juego.

El promedio de tiros no fué más que regular.

Hoy jugarán Jiménez y Olazábal.

EL COIME.

BASE BALL EN EL CENTRAL PORTUGALETE

El próximo pasado domingo se efectuó en el ground de "Portada Park" un match entre los clubs "Nueva Unión" y "Managua", que fué presenciado por una enorme concurrencia. Ganaron los unionistas por el ancho margen de 14 por 4.

De este encuentro puede anotarse como factor principalísimo de la victoria el efectivo pitching de de Genaro, el cual demostró una vez más su gran cartel como serpentinero dominando en los momentos de más peligro a los bateadores contrarios.

Bacallao saltó del box como un cohete en la segunda entrada, en la cual ya los del Unión se habían anotado la friolera de ocho carreritas.

A continuación va la anotación por entradas, hits y errores:

| | | |

Paito se Mantiene como el mejor Bateador del Campeonato Nacional

Lema y Díaz Pelearán en el Star Bout del Sábado en Colón Arena

HOY, VIERNES ELEGANTE, DOS GRANDES FUNCIONES EN EL HABANA - MADRID

En el primero, gran racha blanca y gran racha azul.—Un empate portento en 22. Y ganan las azules. Se cayeron los 40 a 1. En el segundo, Teresa, la María Pita del cuadro, le cobra a Matilde el soberbio palizón. Lolita y Gloria ganaron el fenomenal. Aurora y Gracia quedaron en 28. Fué un gran partido.—Hoy, por la noche reaparece la gran Marichu.

NO FALTARON LOS CASTIZOS

Aunque no integraba el programa la gran Marichu, por encontrarse ligeramente enferma y permanecer en la celda que le corresponde en el claustro de las muñecas, ayer, como el martes **salao**, y el lunes lunático, si que también algo neurasténico, no faltaron los entusiastas fanáticos al castizo frontón Habana-Madrid, donde a la hora señalada para romper el peloteo, irrumpía clamoroso el aplauso entusiasta con que las multitudes, estas consecuentes multitudes, saludan a las niñas que salen a disputar el aperitivo de los 25 tantos.

LAS DOS RACHAS TRAGICAS

De blanco, Mary y Julia.

De azul, Rosina y Adela.

Nada de igualadas. Nada de emociones. Nada de sobesaltos ni de equilibrios japoneses. Todo blanco; blanco imponente; blanco **pegante**; blanco apabullante y descalabrante. Una racha blanca de salida, tan sorprendente como atropellante, que duró toda la primera y segunda decena, y que se prolongó hasta el tanto 23, cuando Rosina y Adela se encontraban lejos, muy lejos, en el barroso y doloroso catorce.

Mas hubo una pausa; en la pausa una conferencia, y en ésta, sin duda, Rosina y Julia acordaron antes morir que perder; acuerdo que se cumplió a maravilla, entre aplausos, gritos y desconflautaciones de todos los castizos.

Las azules ,imitando a las blancas, tuvieron su racha **pegante**, apabullante y descalabrante; tan sorprendente y tan atropellante, que en cuatro saltos de panteras bonitas, se elevaron, volaron, se perdieron en las cumbres, y cuando aparecieron, comparecieron con una igualada en 23 que causó más terror que el periscopio de un submarino alemán. El calofrío era mortífero.

No se conformaron. Siguieron. Y jugando **horrores**, de manera formidable, llegaron a los 25.

Las blancas, inconmovibles.

En el 23, que sonreía burlón y trágico.

A pesar del terremoto, fué un partido admiable en sus dos rachas atropellantes.

OTRA ARROGANTE RACHA

Hace días, Matilde, la santa que venera Rego, le sacudió a Teresa, la galaica, un palizón estupendo; ayer, presentes todos los castizos, Teresa, hecha una galaica, brava y valiente como aquella célebre heroína que se llamó María Pita, obsequió a Matilde con otro palizón de los de **papaúpa**.

Se pusieron a la par. Y donde las dan las toman. Teresa vestía de azul y llevaba por ayudante de campo a la bravía Carmen, y Matilde, que vestía de vivo lo blanco, llevaba por graciosa porterita a la Delfina de Delfos.

La salida fué blanca. La contrasalida azul. En ésta y en aquélla floreció un rotundo empate, que fué en seis y que fué el único. Porque después, doña María Pita, valiente, segura, pegante, jugando más que la que más y tan bien como la mejor, acabó con todo y con todos. Por poquito nos quedamos sin el cuco Habana-Madrid.

¡Doña María; por Dios! ¡Bueno está que como es usted **pita, pite** usted y asorde y apabulle y domine y gane; pero aplastamientos, no!

Ta güeno. Matilde se quedó en 23. Donde sólo podía llegar Matilde. Porque lo de Teresa fué el Asombro de Damasco.

BONITO TETTE A TETTE

Un bonito y valiente y gallardo **tette a tette**, fué el ocurrido en el fenomenal, en todo el fenomenal; desde el tanto único hasta el tanto final; en su primera, en segunda y tercera decena; ya que las tres fueron peloteadas con soberbia; pero con talento y equilibrio; con eso que yo creo, y porque lo creo lo digo; el arte de pelotear; de buscar en la defensa la defensa del tanto o el pase de la defensa al ataque para dominar la pelota y hacer. Y esto lo hicieron ayer, en el fenomenal, y lo hicieron muchas veces las blancas Aurorita y Gracia y las azules Lolita y Gloria. Pelotearon con viveza y rudeza a veces; a veces con lentitud y solemnidad; a veces en amplitud sonora, dibujando grandes tantos y salpicándolos de emociones, incidentes y empates; empates formidables que se aplaudieron en 3 y 7 y 8; en 20; en el final no hubo tropiezos; pero hubo alarmas alarmadísimas, pues las blancas, que habían perdido el dominio al pasar el 20 pelao, siempre fueron por detrás; pero amargando con el disgusto del empate casi trágico o trágico tremendo. Pues las blancas estuvieron en 27 por 28 y en 28 por 29, momento culminante de estar todos los **dantes** y todos los **tomantes** en la misma postura de las **grullas**.

Mas no hubo trágica y las **grullas** se llevaron los grullos, después de aplaudir calurosamente a Aurora y a Gracia; a Gloria y Lolita, porque pelotearon un fenomenal sin **guasoncibiris**.

CARMEN Y GLORIA

Carmen fué la que se llevó la primera quiniela y Gloria la segunda. Las dos chicas, como son bonitas, la pelotearon muy bonitamente.

¡Naturaca!

DON FERNANDO.

FRONTON HABANA MADRID

VIERNES 9 DE NOVIEMBRE
A las 2 y 30 p. m.

PRIMER PARTIDO A 30 TANTOS
Carmen y Encarna, blancos,
contra
Rosina y Julia, azules.
A sacar blancos y azules del cuadro 10

PRIMERA QUINIELA
Lolita; Victoria; Encarna;
Julia; Adela; Antonia.

SEGUNDO PARTIDO A 30 TANTOS
Lolita y Gloria, blancos,
contra
Aurora y Consuelin, azules.
A sacar blancos y azules del cuadro 10

SEGUNDA QUINIELA
Gracia; Asunción; Gloria;
Marichu; Consuelin; Teresa.

A las 8 y 30 p. m.

PRIMER PARTIDO A 25 TANTOS
Mary y Antonia, blancos,
contra
Delfina y Adela, azules.
A sacar blancos y azules del cuadro 10

PRIMERA QUINIELA
Julia; Encarna; Antonia;
Adela; Lolita; Victoria.

SEGUNDO PARTIDO A 30 TANTOS
Aurora y Teresa, blancos,
contra
Carmen y Matilde, azules.
A sacar blancos y azules del cuadro 10

SEGUNDA QUINIELA
Marichu; Consuelin; Gloria;
Asunción; Teresa; Gracia.

TERCER PARTIDO A 30 TANTOS
Gracia y Asunción, blancos,
contra
Tomasita y Marichu, azules.
A sacar blancos del 11 y azules del 10

Marichu jugará libremente en el partido y en la quiniela.

LOS PAGOS DE AYER

Primer Partido AZULES $4.00

ROSINA y ADELA. Llevaban 44 boletos.

Los blancos eran Mary y Julia; se quedaron en 23 tantos y llevaban 52 boletos que se hubieran pagado a $3.43.

Primera Quiniela CARMEN $4.62

	Ttos.	Btos.	Dvdo.
Adela	0	66	$ 6 72
Julia	5	144	3 98
Delfina	5	87	5 10
CARMEN	6	96	4 62
Lolita	1	103	4 30
Rosina	2	23	17 65

Segundo Partido AZULES $3.47

CARMEN y TERESA. Llevaban 68 boletos.

Los blancos eran Delfina y Marichu; se quedaron en 23 tantos y llevaban 59 boletos que se hubieran pagado a $3.95.

Segunda Quiniela GLORIA $4.73

	Ttos.	Btos.	Dvdo.
Gracia	1	148	$ 2 78
Teresa	0	29	14 21
Consuelin	5	94	4 38
GLORIA	6	87	4 73
Asunción	4	63	6 54
Matilde	0	64	6 44

Tercer Partido AZULES $4.44

LOLITA y GLORIA. Llevaban 32 boletos.

Los blancos eran Aurora y Gracia; se quedaron en 28 tantos y llevaban 46 boletos que se hubieran pagado a $3.18.

LOS EQUIPOS DE BALOMPIE AMHERST Y SYRACUSE EMPATARON AYER

AMHERST, Mass., noviembre 8.

Los eleven de balompie de Amherst y de Syracuse sostuvieron hoy un encuentro en ésta, quedando empatados. Cada uno de los equipos se anotó dos goals durante los dos tiempos reglamentarios, sosteniendo el empate a pesar de jugarse dos tiempos extraordinarios de diez minutos al finalizar el encuentro.

TERMINO LA HUELGA DEL HAMBRE DE VARIOS IRLANDESES

BELFAST, Nov. 8.

Según el "Telegraph" de Belfast, Frank Barrett, Tom Bates, R. C. Barter, todos los republicanos prominentes, han desistido de la huelga de hambre.

RESULTADO DE LOS JUEGOS QUE SE HAN CELEBRADO

En Almendares Park:

Octubre 20.—Habana 10, Marianao 3.
„ 21.—Marianao 8, Habana 6.
„ 22.—Habana 5, Marianao 0.
„ 24.—Habana 4, Almendares 3.
„ 25.—Almendares 14, Marianao 2.
„ 28.—Almendares 3, Habana 2.
„ 29.—Almendares 9, Habana 7.
„ 31.—Sta. Clara 10, Habana 4.
Novbre. 1.—Sta. Clara 5, Almendares 2.
„ 3.—Almendares 10, Marianao 8.
„ 4.—Marianao 4, Almendares 3.
„ 5.—Almendares 5, Marianao 2.
„ 6.—Habana 9, Almendares 2.
„ 8.—Almendares 6, Habana 5.

En Santa Clara:

Octubre 27.—Marianao 0, Sta. Clara 0.
„ 28.—Sta. Clara 8, Marianao 5.
Novbre. 3.—Santa Clara 4, Habana 2.
„ 4.—Santa Clara 9, Habana 3.
„ 4.—Habana 6 Santa Clara 4.

NUMERITOS

Compilación del Campeonato Nacional expresamente para DIARIO DE LA MARINA, por PETEX

ESTADO DE LOS CLUBS

	S.	A.	H.	M.	G.	P.	Ave.
Santa Clara	x	1	3	1	5	1	833
Almendares	0	x	3	3	6	4	600
Habana	1	2	x	2	5	7	417
Marianao	0	1	1	x	2	6	250
Empatados	1	0	0	1			

BATTING-AVERAGE DE LOS CLUBS

(Sin compilar los dos últimos juegos en Santa Clara)

	J.	Vb.	C.	H.	Ave.
Almendares	10	352	57	103	293
Habana	10	350	54	94	270
Santa Clara	5	171	27	46	269
Marianao	9	306	31	76	248

BATTING INDIVIDUAL

(Sin compilar los dos últimos juegos en Santa Clara)

	J.	Vb.	C.	H.	Ave
Morin, A.	4	10	1	6	600
E. Brown, M.	3	12	1	7	583
Dibut, Sc.	2	2	0	1	500
Levis, H.	1	1	0	1	500
Ryan, M.	4	4	1	2	500
Abreu, H.	2	2	0	1	500
Paito, A.	10	42	6	19	452
Luque, H.	9	18	5	8	444
Krueger, M.	3	7	2	3	429
Mercell, Sc.	5	17	4	7	412
Cueto, A.	10	39	4	15	385
Boada, A.	4	8	0	3	375
Charleston, Sc.	5	19	7	7	368
Bischoff, H.	10	31	9	11	355
Warfield, Sc.	5	20	4	7	350
Fernández, A.	8	23	6	8	348
Clark, H.	2	3	0	1	333
Love, M.	2	6	1	2	333
Calvo, M.	9	36	6	12	333
Crespo, M.	6	24	3	8	333
Rojo, Sc.	5	18	1	6	333
Henry, M. y A.	11	40	4	13	325
Kakin, A.	8	28	7	9	321
Lloyd, H.	10	41	5	13	317
Torriente, H.	5	26	2	8	308
Guerra, H.	7	20	4	6	300
Jiménez, H.	10	31	4	9	290
Thomas, H.	10	41	6	11	268
Ross, M. y H.	4	8	1	2	250
Dressen, M.	3	12	0	3	250
Currie, Sc.	1	4	0	1	250
Mesa, Sc.	4	16	4	4	250
Deberry, M.	2	4	0	1	250
Baró, A.	10	42	7	10	238
Quintana, H.	6	17	3	4	235
Duncan, Sc.	5	17	0	4	235
Phelan, M.	8	30	3	7	233
Chacón, H.	6	26	5	6	231
Eddington, M.	4	13	1	3	231
Joseito, A.	7	22	6	5	227
Dreke, A.	10	45	7	10	222
Marsans, A.	10	37	5	8	216
Oms, Sc.	5	19	5	4	211
D. Brown, M.	9	38	4	8	211
Ramos, A.	5	5	2	1	200
McCurdy, M.	5	20	1	4	200
Oster, M.	5	22	2	4	182
Moore, Sc.	5	22	2	4	182
Eggleston, H.	10	40	5	7	175
Lingle, M.	4	6	1	1	167
Huber, M.	6	25	3	4	160
Portuondo, H.	6	26	2	4	154
Brown, Sc.	2	8	0	1	125
Papo, A.	2	7	1	1	143
Mirabal, H.	5	15	1	2	133
Petty, M.	3	9	0	1	111
Fabré, A.	6	13	3	1	077
Palmero, M.	2	2	0	0	000
Oscar R., A.	1	1	0	0	000
Méndez, Sc.	1	4	0	0	000
Cooper, H.	1	3	0	0	000
Hubbard, A.	2	3	0	0	000
Campos, H.	1	2	1	0	000
Pedroso, Sc.	2	2	0	0	000
Pepín, M.	4	7	0	0	000
Fuhr, A.	4	9	0	0	000
Mayarí, Sc.	1	3	0	0	000
Tuero, A.	2	2	0	0	000
Morris, M.	4	1	1	0	000
Acosta, H. y M.	3	3	1	0	000
Flournoy, A.	3	1	0	0	000

¿20?

O Rinnovarse o Morire...

Cuando el cruzado levitón y el escotado cuello y la estrecha corbata añudada en forma de cruceta constituían la suma distinción de los "tacos" de aquella época, ya nuestros talleres —en los inicios de su prosperidad de hogaño— laboraban por la consolidación de elegancias cuyos daguerro-tipos nos hacen hoy sonreír.

De entonces a la fecha y siguiendo la natural evolución de los tiempos y de las costumbres, hemos contribuído con nuestra obra a la elegancia de todas las épocas y procurado mejorar, de año en año, las características que cimentaron nuestro renombre, que ya, por su antigüedad, constituye, en la vida social presente, una institución de cuyos servicios no puede prescindir ningún hombre que se precie de vestir a la "dernier".

LA EMPERATRIZ
HABANA

c8713 1d-9

CAMPEONATO INTERCOLEGIAL DE BASE BALL

Con motivo de no haberse podido llevar a cabo la reunión convocada para el pasado miércoles, de orden del Sr. Presidente de esta Liga, se cita por este medio por segunda vez a todos los Directores de Colegios y sus Delegados, que deseen tomar parte en el Campeonato Intercolegial de Base Ball de 1,923-24, para la reunión que se efectuará el sábado próximo, día 10 del actual, a las ocho de la noche, en el local de la Sociedad de Ingenieros y Arquitectos, en Monserrate número 4.

Dr. Walterio Oñate.
Srio. de la Liga.

RESULTADO DEL ULTIMO ESCRUTINIO CELEBRADO

HOY, VIERNES, HABRA NUEVO CONTEO DE VOTOS

EL FANATICO MAS HABANISTA

Francisco Santa Eulalia	1.961
Dr. Juan Manuel de la Puente	1.507
Francisco L. Calderón	702
Fernando Caula	322
Valentín González	195
J. M. Delgado	166
Dr. Adolfo Aragón	159
Narciso Feliú	155
Regino López	131
Comandante Barreras	120
Dr. Vandama	128
Desiderio Camejo	115
Horacio Alonso	96
Gregorio Ortiz	91
Dr. Rogelio Castellanos	90
Florentino Robreño	84
Gerardo Dobarganes	74
Andrés Varela	54
José María de la Puente	53

EL FANATICO MAS ALMENDARISTA

Diego Amador	1.961
Prudencio González	1.054
Sebastián Rodríguez	687
Dr. Adolfo Núñez	595
José Prendes	382
Benito Aranguren	259
René Amador de los Ríos	240
Dr. Luis Depons	211
Manolo Rego	208
Antonio Conejo y Palomo	191
Armando Casal	167
Bienvenido Méndez	150
Dr. Federico Mora	116
Juanito La Paz	115
Saturnino Miguel	91
Aurelio Fernández	79
Octavio González	64
Gerardo Núñez	58

EL PLAYER MAS POPULAR

Adolfo Luque	2.799
Manolo Cueto	2.211
Bernardo Baró	1.030
Joseito Rodríguez	655
Merito Acosta	178
Valentín Dreke	136
Oscar Rodríguez	25
Eugenio Morín	11
Armando Marsans	7
Jacinto Calvo	5
Pelayo Chacón	5
Cheo Ramos	4
Rafael Quintana	2
Sam Lloyd	2
Kakín González	1
Bienvenido Jiménez	1
Lucas Boada	1

EL PLAYER MAS UTIL A SU CLUB

Joseito Rodríguez	4.030
Adolfo Luque	692
Kakín González	691
Bernardo Baró	362
Paito Herrera	205
Valentín Dreke	202
Pelayo Chacón	176
Manolo Cueto	76
Oscar Levis	21
Emilio Palmero	19
Eugenio Morín	15
Bartolo Portuondo	14
Thomas	14
Merito Acosta	11
Rafael Quintana	10
Cristóbal Torriente	10
Sam Lloyd	9
Eugenio Abreu	7
Jacinto Calva	5
J. M. Fernández	4
Bischoff	2
Lucas Boada	1
Oscar Rodríguez	1

CON CUERDA "CONTINENTAL"

¡QUE IMPORTA EL MOTOR....!

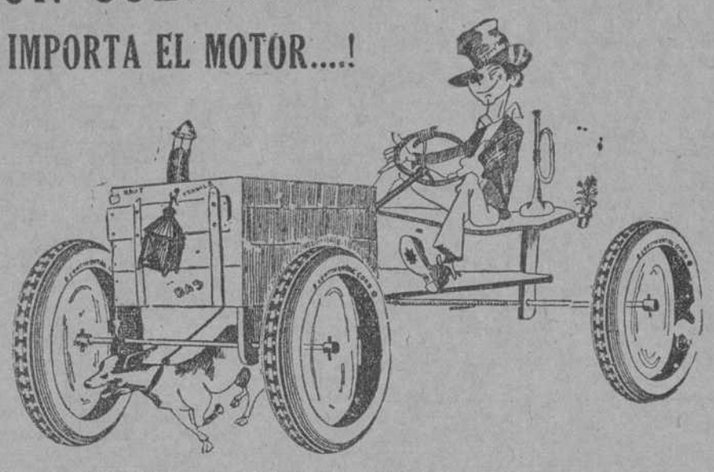

Distribuidores: MONTALVO Y EPPINGER

Ignacio Agramonte (Zulueta) y Gloria

LA VICTORIA DE IN MEMORIAM NO LE DIO LA CORONA DE SU DIVISION

SOLO CON SU RECORD PUEDE SER CONSIDERADO ZEV EL MONARCA DE LOS EJEMPLARES DE TRES AÑOS.—LA PISTA RESBALOSA AFECTO LAS PROBABLIDADES DE MY OWN.—LA DISTANCIA DE MILLA Y TRES CUARTOS, POR SU RAREZA EN LOS ESTADOS UNIDOS, NO SIRVE PARA DETERMINAR LA CAMPEONABILIDAD.

El sábado pasado, en la pista de Latonia, aconteció un hecho que de momento pareció amenazar con derribar las estrellas equinas del firmamento hípico, cayendo los viejos ídolos y surgiendo uno nuevo para tomar sus lugares en la persona de In Memorian, un hijo de McGee, que días antes tuvo que hacer su mejor esfuerzo para vencer a Ten Lec y había sucumbido en el Kentucky Special ante Chacolet, yegua importada. A pesar de lo anterior, el potro kentuckiano fué lo suficientemente bueno para derrotar, con entera facilidad, a un exquisito grupo que forman el campeón Zev, My Own y Rialto.

Los expertos y críticos americanos, que me merecen el mayor respeto, emiten opiniones en las que se proclama la campeonabilidad de In Memorian, dando así rienda suelta al innato deseo en el hombre de aclamar los cambios y la caída de los encumbrados en todos los diversos aspectos de la vida.

Sin embargo, no se hallan de acuerdo en ésto con el que suscribe. Con haber vencido, In Memorian continúa siendo muy inferior a Zev y My Own en mi concepto, pues el record del ejemplar de Mr. Weidemann no tiene nada de extraordinario, siendo indigno de sufrir comparación alguna con los elaborados por los dos grandes rivales. Sacado a subasta, el vencedor no alcanzaría la mitad de la suma que se ofrecería por Zev.

La derrota de My Own queda enteramente explicada con el estado de la pista, que, aunque oficialmente ligera, estaba muy resbalosa por la llovizna que había venido cayendo desde la una p. m. del sábado, siendo el hijo de King James un enemigo declarado de todo lo que oliera, siquiera distantemente, a fango.

LO MISMO QUE CON PAPIRUS

En el caso de Zev, además de que no le agrada tan larga distancia, es posible que haya influído adversamente, como en la derrota de Papyrus, el largo viaje desde New York a Latonia, habiendo llegado el viernes para correr el sábado contra In Memorian, que estaba en su patio, en el cual venía practicando durante largos días.

Nada de lo hecho por In Memorian hace que pueda ser considerado mejor potro que Zev. Que Angelito Aixalá, hermano de Panchito y tenedor del record del cuarto de milla en Cuba, derrote en las 880 yardas a Pancho Arango—(si es que lo derrota)—no quiere decir que Angelito sea mejor sprinter que la estrella de las distancias cortas. Lo único que significaría es que tiene más resistencia.

Aunque las comparaciones siempre son odiosas, la hago de las facultades de estos dos amigos porque sé que no se han de enfadar por ello, y, además, porque me es necesaria para poner en parangón los relativos méritos de Zev e In Memorian.

Todos los actuales ejemplares de carrera son en realidad, como Pancho Arango, sprinters, pues las distancias de milla, milla y yardas y dieciseisavo, y octavo, y tres dieciseisavos, y cuarto, vienen solamente a representar para la raza caballar lo que las 50, 100, 200 y 400 yardas para la humana. A la edad de dos años, los cuatro, cinco y seis furlones son las distancias favoritas a recorrer, y desde los tres años en adelante, desde la milla a la milla y cuarto, con sus distancias intermedias, son en las que, con raras excepciones, se discuten los principales premios.

LA HEROICA FAMILIA DE McGEE

In Memorian, como hijo de McGee y hermano de Exterminator y Firebrand que es, tenía que resultar un buen devorador de espacio, pero, por la poca frecuencia en que se discuten Stakes a milla y tres cuartos, su poder de producción es muy inferior a la de Zev, que cuenta con la velocidad para vencer en la generalidad de las carreras, mientras su reciente conquistador sólo puede aspirar a llevar el título de campeón en resistencia. Además, hasta ésto último es muy relativo, pues si el solo mérito de los ejemplares de pura sangre consistiera en la resistencia, Mrs. Harry Payne Whitney, dueña de Rialto, que llegó a 30 cuerpos de In Memorian en el Latonia Championship Stakes, pudiera insistir que se corriera una carrera especial a dos millas y media o cinco—pues, según esta teoría, cuando más larga la prueba, mejor el caballo—y derrotar a todos sus ganadores del pasado sábado, reclamando el título de campeón.

No será nunca una prueba de campeonabilidad el magno evento de Latonia mientras se requiera para preparar debidamente a un ejemplar para determinada competencia, semanas de entrenamiento, lo cual no se le puede dar para la carrera larga sin renunciar a competir en todas las más cortas, pues al procurar aumentar la resistencia de un pur sang se disminuye la velocidad, como si se tratara de causa y efecto.

Una ojeada por encima de la lista de ganadores del Latonia Championship Stakes puede demostrar mi teoría de que no siempre el ganador ha sido el mejor caballo ni cosa que se le parezca.

En 1919 venció Mad Hatter, que era inmensamente superior a su grupo; igualmente Cleopatra, triunfadora en 1920, era merecedora de su éxito, pues sólo la presencia del inmenso Man O'War impidió que, como la célebre potranca Regret, fuera monarca de toda la división de tres años. Pero en 1921, Grey Lag, el favorito y la estrella que eclipsó a Exterminator, resultó vencido por Spring Blood, Black Servant y Huphrey, todos de menor categoría que el hijo de Star Shoot, con particularidad el último. Finalmente en 1922, Rockminister al ganar en 2.55 3-5 empató el record mundial de Pommern, pero no puede dejar de reconocerse que distaba un poco de alcanzar la suprema talla de Lucky Hour y Bunting, ambos derrotados por él en esa ocasión.

LA INCONSISTENCIA EN DISTANCIAS LARGAS

Sin tener que remontarnos a los Estados Unidos y sin quitarle tampoco su mérito a In Memorian, los fanáticos locales recordarán que en las carreras largas de Oriental Park, por regla general ganaba el que arrancaba en la delantera o un contendiente totalmente inesperado. En esas justas ni siquiera se puede aplicar la teoría de los ejemplares que se rajan y los que terminan con vigor, pues Lady Jane Grey, que se cansaba en 5 y medio furlones, venció a Mud Sill en milla y cuarto; y el acrobático Grandson, que terminaba fuerte en milla y octavo, repetía la misma operación sin ganar cuando se alargaba la competencia un furlong más, y estoy seguro que si hubiera competido el día final contra J. Alfred Clark, Yankee Boy y John R. Roche, también se hubiera limitado a terminar.

Quizás esté equivocado, pero creo que In Memorian tiene que hacer bastante más de lo que ha hecho hasta ahora para aspirar a quitarle la corona de la división de tres años a Zev; y, por si acaso mis argumentos no convencen, doy a continuación los records de ambos pur sangs.

SALVATOR.

RECORDS INDIVIDUALES DE ZEV E IN MEMORIAM

ZEV, potro castaño, 3 años; hijo de The Finn-Miss Kearney (por Planudes).—Rancocas Stable

Pista	Distancia	Tiempo	Pista	Pcio.	Peso	Tminó.	Jockey	Principales contrarios.
Jamaica	6 Fur.	1.12	Ligera	13/5	109	1º	L. Fator.	—Dominique-Galantman.
Pimlico	1⅛ M.	1.53 3/5	Ligera	4.35	126	1ª	E. Sande.	—Vigil-Gral. Thatcher.
Jamaica	6 Fur.	1.12	Buena	5/2	114	1º	E. Sande.	—Dominique-Rigel.
Louisiana	1¼ M.	2.05 2/5	Ligera	19.20	126	1º	E. Sande.	—Martingale-Vigil.
B. P.	1 M.	1.37 2/5	Ligera	9/10	118	1º	E. Sande.	—Martingale-Barbary Burb.
B. P.	1⅛ M.	2.19	Buena	3/4	126	1º	E. Sande.	—Chickvale-Rialto.
Aque.	1 M.	1.37	Ligera	7/10	117	1º	E. Sande.	—Dunlin-Nedna.
B. P.	6 Fur.	1.11 1/5	Ligera	1/6	125	1º	E. Sande.	—Bigheart-Runviso.
B. P.	1⅜ M.	2.44 3/5	Ligera	7/20	126	1º	E. Sande.	—Untidy-Rialto.
B. P.	1½ M.	2.35 3/5	Fangosa	9/10	126	1º	E. Sande.	—Papyrus.
E. C.	1 M.	1.40 3/5	Lenta	1/15	120	1º	E. Sande.	—Bracadale-Tryster.
Latonia	1¾ M.	3.00 4/5	Ligera	0.40	126	2º	E. Sande.	—In Memorian-My Own.

IN MEMORIAM, potro dorado, 3 años; por McGee-Enchantress II (Collar).—C Weidemann.

Pista	Distancia	Tiempo	Pista	Pcio.	Peso	Tminó.	Jockey	Principales contrarios.
Louisiana	1 M.	1.38 3/5	Buena	8.10	111	8º	Mooney.	—Nassau-Bright To Morrow.
Louisiana	1¼ M.	2.05 2/5	Ligera	5.85	126	1ª	Mooney.	—Zev-Martingale.
Latonia	6 Fur.	1.11 1/5	Ligera	40.85	103	5º	McDermott.	—Ten-Lec-Fair Phantom.
Latonia	1 1/16M.	1.52 3/5	Fangosa	17.40	104	8º	McDermott.	—Cherry T.-Marg. Winsor.
Latonia	1 M. 70 Y.	1.43 3/5	Ligera	4.35	102½	1º	McDermott.	—Dr. of Allah-Mavourneen.
Latonia	1 1/16M.	1.44 4/5	Ligera	2.45	107	1º	Garner.	—Hopeless-Miss Cerina.
Latonia	1½ M.	2.32 3/5	Buena	8.75	118	3º	L. Lyke.	—The Clown-Hopeless.
Latonia	1 M.	1.37 4/5	Ligera	6.00	100	2º	Brothers.	—Fair Phantom-Triumph.
Chicago	1¼ M.	2.04 1/5	Ligera	9/2	118	1º	Barrett.	—Gral. Thatcher-Prince K.
Latonia	1 1/16M.	1.44	Ligera	6.60	108	1º	Barrett.	—Actuary-Hopeless.
Latonia	1 3/16M.	1.56 3/5	Ligera	9.20	113	2º	Barret.	—Chacolet-Shuffle Along.
Latonia	6 Fur.	1.11 2/5	Ligera	2.60	118	3º	Mooney.	—Pindar Peel-Certain.
Latonia	1 M.	1.39 2/5	Buena	1.10	117	1º	McDermott.	—Ten-Lec-Barracuda.
Latonia	1¾ M.	3.00 4/5	Ligera	10.80	126	1º	Garner.	—Zev-My Own.

RESULTADO DE TRES PELEAS CELEBRADAS EN HARTFORD, CONN

HARTFORD, Conn., Noviembre 8.

Mike Morley, de esta ciudad, derrotó por puntos a Harry Maltone, de Jersey City; Frankie Mat derrotó también por puntos a Bud Dempsey, de New York, y Young Angelo, de Stamford, ganó por decisión a Johnny Witter, de New York, en tres bouts a diez rounds cada uno, celebrados aquí esta noche.

EL DOMINGO SE CIERRA LA CONVOCATORIA DEL CAMPEONATO VIBOREÑO

El señor Manuel Martínez, Secretario de la Liga del Campeonato Viboreño, nos encarga recordemos a los clubs de amateurs, que la convocatoria para el Campeonato de este año, se cierra el domingo 11, a las doce de la noche, después de cuyo día y hora, no se admitirá a ningún club.

Quedan enterados los teams que deseen participar de esa justa interesante que tanto interés despertó el año pasado.

ZEV GANO LA CARRERA DE PIMLICO

BALTIMORE, Noviembre 8.

Zev ganó fácilmente la carrera de Pimlico, peso por edad, esta tarde. Homestrecht llegó en segundo lugar y Tryster en tercero. El tiempo para la milla y un furlong fué 1.53 3/5.

El potro de Sinclair ganó por tres largos a Homestrecht que alcanzó a Tryster, el "pasemaker."

La mutua pagó: Zev $2.50 y fuera; Homestrecht fuera, y Tryster fuera.

CON SU EDIFICIO....

(Viene de la primera página)

to se echaba de menos en las largas sesiones del verano. Se ampliaron las oficinas; se preparó convenientemente un amplio salón de espera para el público, evitándose así la permanencia de éste en el Salón de Conferencias; la instalación eléctrica, deficientísima, fué renovada, y se realizan obras para la distribución de un perfecto sistema de refrigeración.

En el nuevo edificio se han destinado lujosos salones para cada Comité Parlamentario: la representación de cada provincia tendrá su salón especial; se prepara una magnífica sala para baños y esgrima y un moderno salón de fumar.

La entrada al Salón de Sesiones se hará por el nuevo edificio, que tiene su frente por la calle de Oficios y se habilitará una entrada especial para el Cuerpo Diplomático, que conduzca directamente a la Tribuna que se le destina en el Salón de Sesiones. Por último, el doctor Vázquez Bello ha querido que el público que lo desee pueda utilizar la magnífica Biblioteca de la Cámara, que es hoy la primera de la República; y en la planta baja se está habilitando una espaciosa sala de lectura, que prestará servicios principalmente en horas de la noche, haciéndose una selección de las obras que puedan beneficiar especialmente a la clase obrera, que será la que concurra a esas horas.

Las obras de reforma de la Cámara están al concluirse y muy pronto serán inauguradas.

Era una necesidad, y el doctor Vázquez Bello sumará los méritos de esa labor a los muchos que ya ha contraído por su brillante actuación en la vida política y social.

La Reunión Política.....

(Viene de la primera plana).

El Representante a la Cámara doctor Miguel Mariano Gómez presentó una "moción" que fué detenidamente considerada y discutida por los reunidos, llegándose al acuerdo, a propuesta del doctor Pérez Olivares, de que se aprobara por los presentes la remisión de la misma al Ejecutivo Provincial del Partido Liberal, que es a quien pertenece su ratificación aprobatoria y señalar, en consecuencia, la actuación a seguir por la colectividad.

Dicha moción dice, literalmente, como sigue:

PRIMERO:—La preparación de una campaña presidencial en que nuestra colectividad política cifra el éxito de sus aspiraciones reivindicativas y democráticas, impone la reorganización de sus Asambleas, con absoluta libertad y pureza, en los procedimientos, para que la voluntad popular se determine a favor de quienes representen sus principios y programa. Por esta razón, el Partido Liberal, por medio de sus congresistas y de una campaña tan intensa y enérgica, como sea necesaria, se opondrá a todo intento legislativo de suspender esa reorganización.

SEGUNDO:—Por los mismos motivos se opondrá, con toda firmeza, en el Congreso y en su actuación en la lucha cívica, a todo intento de prorrogar los poderes a los actuales funcionarios electivos, por ser atentatorio a la Constitución y a la moral pública.

TERCERO:—De acuerdo con su Política Constitucional, consignada en la Base Segunda de su Programa, ratifica el "mantenimiento doctrinal y práctico del criterio de la no reelección presidencial".

CUARTO:—Ratifica su Programa de Partido en la oposición, recomendando la fiscalización, severa y rígida, de todos los actos del Poder Ejecutivo y consecuente con los principios mantenidos en sus Bases Políticas, intensificará sus denuncias contra todos los funcionarios venales y contra toda actuación que lesione los intereses públicos, el crédito moral o material de la República o mermen la soberanía nacional.

QUINTO:—Para dar fuerza y vigor a estos acuerdos que se inspiran en la historia del Partido, se recomienda a todos los correligionarios en general que desempeñen cargos electivos o no, que pongan especial empeño en procurar que su actuación en las diversas esferas de la vida pública, responda siempre a verdadera y noble acción moral y patriótica a fin de obtener para la República, un Gobierno de positiva honestidad, rectitud administrativa, pureza en los procedimientos, respeto a la Ley y defensa de los derechos democráticos, que encauce por derroteros de libertad, justicia, orden, disciplina y moralidad, los destinos del país".

Finalmente, y a propuesta del Senador doctor Antonio Gonzalo Pérez, se acordó solicitar que también se inicie cuanto antes el estudio de la reforma electoral y de la reorganización de los partidos, por los elementos liberales de los Cuerpos Colegisladores.

Y en medio de una fraternal armonía, cuyo espíritu se manifestó durante la reunión reseñada, se dió por terminada esta importante reunión política.

LA SOUTHERN PACIFIC ANUNCIA UN DIVIDENDO

SAN FRANCISCO DE CALIFORNIA Nov. 8.

La Junta Directiva de la Sou-Southern Pacific Co., anunció hoy un dividendo de $1.50 cts por acción, pagadero el 2 de enero de 1924 a los que sean accionistas al cerrar los negocios del 30 de noviembre.

DETENCION DE UN DIPUTADO QUE TRATABA DE DERRIBAR EL ACTUAL GOBIERNO HUNGARO

BUDAPEST, Nov. 8.

El diputado Ulain ha sido arrestado hoy cuando se dirigía en tren hacia Munich Baviera. Acúsasele de conspirar para derribar el gobierno del Conde Esteban Bethlen, actual Primer Ministro húngaro.

La policía manifiesta poseer de que Ulain se dirigía a Munich por cuenta de los miembros de la extrema derecha del Parlamento con el objeto de obtener el apoyo de Adolph Hitler, jefe del fascismo en Baviera, para dar un golpe de Estado y derrocar el gobierno de Bethlen.

DEL JUZGADO DE GUARDIA

COMISIONISTA ALEMAN SE PRIVA DE LA VIDA. PARA ELLO ALEJO A SU CRIADO DE LA CASA. AL REGRESAR ESTE, TUVO QUE ABRIR LA PUERTA LA POLICIA

Para ello alejó a su criado de la casa. Al regresar éste, tuvo que abrir la puerta la Policía.

Ayer tarde requirió los servicios del vigilante 1143 del Tráfico, Benito Cagigas, Manuel Cocina Atebo, español, sirviente de la casa situada en H y 21, altos, porque después de llamar repetidas veces a la casa, no le abrían, temiendo que le hubiera ocurrido alguna desgracia al dueño de la referida casa señor Arturo Herlach, comisionista y natural de Alemania.

Declaró Cocina, que Mr. Herlach le había dicho anteayer miércoles, por la tarde que fuera a hacer unos encargos y que pedía pasar la noche fuera de la casa. Así lo hizo y al regresar ayer mañana, llamó y no le respondieron de la casa, yéndose a pasear y regresando después y al ver que nadie respondía a sus llamadas avisó a la Policía.

Penetraron en la casa, abierta ésta, encontrando tendido en la cama, empuñando una pistola automática belga en su mano derecha, al inquilino Mr Arturo Herlach, quien presentaba dos heridas de bala en la cabeza.

Constituído en la casa el Teniente Campiña de la décima Estación de Policía y el médico de guardia en el quinto centro de socorros, reconoció el cadáver certificando que su muerte databa de unas 16 horas y fué producida por una herida de bala con orificio de entrada en la egigón parietal derecha, y de salida por la parietal izquierda. No se encontró papel alguno ni carta en que explicara su funesta resolución, estando todos los muebles en perfecto orden.

El juez de la Sección Cuarta dispuso fuera remitido el cadáver al Necrocomio, dándosele hoy cuenta con el acta, por haberse levantado ésta después de las horas de Audiencia. Un vigilante custodia la casa, por haber en ella según declaración del criado dinero y prendas de valor.

MUJER GRAVEMENTE HERIDA

En el cuarto centro de socorro fué asistida de graves contusiones en la cabeza y brazos María Justa Carol, vecina de Cervantes sin número, en el Reparto "Las Mameyes", que declaró que fué agredida con una pala, por Manuel Quintana, de la raza de color, vecino de su mismo domicilio, que se dió a la fuga una realizado el hecho.

ARROYADO POR UN CAMION

En Bolívar y Rayo, el camión número 16642 que conducía Julio Santa María Palacio, arrolló el menor Juan Fuentes Pérez, vecino de Independencia 240, causándole graves contusiones en la cabeza y piernas.

ROBO DE PRENDAS Y DINERO, CRIADO ACUSADO

El doctor Eugenio Sánchez de Fuentes, Registrador de la Propiedad de Oriente y vecino de Paseo número 273, denunció a la Policía que al regresar a su domicilio en las primeras horas de la noche de ayer, halló violentado el escaparate del cuarto de su esposa, notando la falta de prendas y metálico por valor de 637 pesos.

Sospecha sea autor del robo su sirviente Ramón Aguilar, cuyas demás generales ignora, el cual falta de su domicilio desde que se descubrió el robo.

INGRESO EN EL VIVAC UN HABIL FALSIFICADOR DE FRACCIONES DE LA LOTERIA

LOS PERJUDICADOS NO SABEN DIFERENCIAR UNA FRACCION DAS LEGITIMA DE LAS ARREGLA-

José López Gracia, arrestado anteanoche por el agente de la Policía Judicial señor Gayoso, por haber tratado de cambiar cuatro fracciones alteradas del número 16,042, ingresó en el Vivac ayer. Cuando el Juez doctor Porto de Marianao iba a ponerle en libertad por no reconocerle el perjudicado José Badesa de Punta Brava, se presentaron en la jefatura de la Policía Judicial varios perjudicados por dicho López, que leyeron en el DIARIO DE LA MARINA la noticia de su detención y acudieron a exponer lo que les había ocurrido.

Uno de ellos José Sampedro Fernández, dueño de la Vidriera de Tabacos de Teniente Rey 67, le reconoció por haberle cambiado 4 fracciones del número 33767 premiado en $50 cada uno, fracciones que tenían números alterados por dificilísimo de reconocer.

Lisardo Cueto Pérez, comerciante de Jovellanos con larga práctica en el giro de billetes de Lotería le cambió seis fracciones del número 11402 y declaró que antes de cambiarlas las examinó detenidamente con una lupa, pero que estaba tan bien hecha la transposiciones de los números que dijo si le llevan el billete entero lo cambia.

Al ser reconocido por Cueto y Sampedro ingresó en el Vivac, López García.

OPIO OCUPADO

El activo detective de la Policía Secreta señor Gregorio Suárez nuevamente en el Cuerpo, practicó anoche un buen servicio deteniendo en la esquina de las calles Neptuno y Amistad a Pedro Oquendo Alvarado de Colón ocupándole un paquete conteniendo 13 paquetes de a libra de opio, que declaró llevaba a Sancti Spíritus para comerciar con ella. El valor de el opio ocupado es grande. Declaró lo había comprado a un desconocido. Será presentado hoy al juzgado de Instrucción de la Sección Segunda.

Detenciones de los autores de un robo de alhajas. Por ese robo están en la Cárcel dos inocentes a los que los verdaderos autores ocuparon.

El doce de octubre pasado se cometió un robo de alhajas en la casa Carmen 31 domicilio de Vicenta Clement por valor de más de tres mil pesos. Las alhajas en su mayoría eran de oro, platino y brillantes.

L aPolicía Secreta ocupó en poder de Oscar Ponce de León, varias joyas que supuso eran de las robadas y que Ponce de León declaró que se las había vendido Manuel Pérez González. Al saber éste que el detective Aquiles Pérez de la Osa le perseguía fraguó un plan para despistar a la Policía y avisaron a la Secreta que podía detener a los autores del robo de las joyas a la Climent.

Para ello, reunidos Pérez y Ponce de León, en la alle de Zulueta, con otro individuo que no ha sido detenido y que vestía elegantemente, suponiéndose sea el apodado "Fantomas" chauffeur que fué de Angel Rivas y gran amigo de Pérez que con él trato de cometer un robo en Neptuno 45 hace días siendo detenidos y procesados quedando en libertad bajo fianza.

Este, dejó caer un peso americano con un alfiler de oro y brillantes prendida, al paso de Julio Rodríguez y Justo Jiménez, de Alcantarilla 6, que atraviesan una situación angustiosa y al bajarse a recogerlo les indicaron a los detectives que los detuvieran y los registraran, por ser ellos los autores del robo.

Estos dos infelices fueron detenidos y remitidos al Vivac.

Practicando investigaciones el detective Pérez de la Osa, no dudó fueran ellos los autores; averiguó que Manuel Pérez González vive en Figuras 42, casa que por las azoteas se comunica con la casa Carmen 31, domicilio de la Climent, ocupando en poder de la madrasta de la nombrada María González, vecina de Figuras 42, una gargantilla de brillantes, que aun cuando élla declaró que la había comprado en Santa Clara hace seis días, se averiguó que ella está operada desde hace 20 días y que la alhaja se la dió Manuel el 12 de octubre.

Al detenerle, se le ocuparon a Pérez 39 pesos; reloj de oro; una sortija de oro y brillantes; una sortija de oro con las iniciales M. R. y un pañuelo bordado, con el nombre de José Castro Pérez con el nombre de Manuel Rodríguez Valdés, por tentativa de robo en Neptuno 45.

Pérez de la Osa ha sido muy felicitado y en justicia por este servicio, que hará queden en libertad los dos inocentes detenidos.

L AHIGIENE MENTAL COMO FACTOR DE LA PAZ

NUEVA YORK, Nov. 8.

Un Congreso Internaional de Higiene Mental, cuyo principal objeto será promover la paz del mundo conservando sano el cerebro, se celebrará en este país probablemente en 1925, según anunció Clifford W. Beeers, que es el que ha inaugurado el movimiento.

Representantes de 21 naciones ya se han afiliado al comité organizador, y estadistas y diplomáticos de todos países serán invitados a discuttir sus problemas con las autoridades en psiquiatría, psicología y biología.

PROYECTO DE UNA NUEVA AGENCIA DE NOTICIAS EN PARIS

CHICAGO, Nov. 8.

A su regreso a París, Paul Dupuy, director de "Le Petit Parisién" emprenderá la organización de una agencia de noticias en Francia análoga a la Prensa Asociada.

M. Dupuy ha venido a este país a estudiar los métodos periodísticos amelcanos, con el objeto de adaptarlos todavía más a los periódicos que posee en París.

Hace 20 años vino a los Estados Unidos y poco después se hizo cargo de la dirección de "Le Petit Parisien", cuya circulación ha aumentado desde 100.000 que tenía entonces, a más de 2 millones al día.

NUEVA CATEDRA DE TRANSPORTES EN LA UNIVERSIDAD DE YALE

NEW YORK Nov. 8.

La Asociación de Ejecutivos Ferrocarriles, reunida hoy en sesión, decidió por votación establecer por contribución voluntaria una cátedra de "sistema de transportes" en la Universidad de Yale, honrando así la memoria del fallecido Thomas Dewitt, Presidente de la Asociación, a quien se debe la idea.

EL COMPAÑERO DE LORD CARNAVON PROSIGUE LOS TRABAJOS EN LA TUMBA DE TUTANKHAMEN

EL CAIRO, Egipto, Nov. 8.

Howard Carter, que en compañía de Lord Carnarvon descubrió la tumba de Tutankhamon, ha decidido dedicar sus trabajos esta temporada a examinar y abrir el túmulo que a manera de dosel se yergue en la cámara mortuoria, enorme caja de madera en la que se da por seguro el hallazgo de la momia del faraón.

Las dos cámaras, cuya exploración no se ha efectuado aun permanecerán cerradas hasta el próximo año. La primera de estas estancias es la que da a la antecámara que está abarrotada de gran cantidad de muebles y objetos del ceremonial egipcio y presenta señales de haber sido violada por los que en tiempos remotos se dedicaban a robar tumbas. La segunda consiste en la estancia interior de la cámara mortuoria, que no ha sido violada y está llena de tesoros los que hasta ahora han sido sacados a la luz en Egipto.

LA NAVE AEREA "SHENENDOAH" COOPERARA, PROBABLEMENTE, EN EL VUELO QUE SOBRE EL POLO PROYECTA EFECTUAR AMUNDSEN

NUEVA YORK, noviembre 8.

Es probable que el gigantesco dirigible de la armada norteamericana SHENENDOAH sea comisionado como buque de auxilios para la expedición ártica que manda el Capitán Roald Amundsen, conocido explorador noruego que, según se anunció est anoche en Washington, contará con la cooperación de la armada norteamericana en su proyectado vuelo al Polo Norte.

Así lo ha hecho saber el compañero de Amundsen, H. H. Hammer, quien manifestó que altos funcionarios de aquel departamento le habían dicho que, aunque no podían hacer promesas definidas, sí podían indicar que el dirigible estaría dispuesto para salir en su auxilio de ocurrir algo grave.

POR LA VIVIENDA DEL CAMPESINO DE CUBA

(Viene de la primera página)

Herminio García, de Caimito, Miguel Angel Castro, de Batabanó, doctor Antonio Perez Olivares; de Nueva Paz Ismael Martínez; de Bauta, doctor José Valladares; avisando su conformidad con lo que los reunidos acordaron y excusando su no-asistencia, por telegrafo, los alcaldes de Quivicán, Carlos M. Valdés; de San Antonio de los Baños, Eduardo Rivero; de Madruga José A. Valera y de S. Nicolás José Varela.

También, como invitado especial, asistió el Director General de Sanidad doctor José A. López del Valle.

Cerca de las once dió comienzo esta interesante y fecunda sesión, presidida por el señor Gobernador de la Provincia, quien dio cuenta a los reunidos de la finalidad de la misma, de conformidad con lo ya acordado en Hershey, disertando el Comandante Barreras sobre la necesidad de abordar, inmediatamente, la solución de los principales problemas planteados y fijados por los señores Alcaldes de la Provincia, y especialmente el referente al mejoramiento de la vivienda del campesino cubano, a cuyo fin él ya había realizado diversas gestiones, con caracter previo, acerca de varios importantes hacendados amigos suyos, en los que había encontrado una buena disposición para cooperar a la pronta realización de los primeros trabajos aludidos.

Y como dato elocuente y concreto enteró a sus oyentes que ya tenía en su poder ofertas de esa clase para la construcción de unas CIEN casas de verdaderas condiciones higiénicas y morales para las familias cubanas. Seguidamente todos los reunidos aprobaron lo realizado por el señor Gobernador.

El doctor López del Valle habló también para reiterar su decidida cooperación a ese altruista y patriótico empeño, enterando a los reunidos de sus primeros trabajos cerca de los Jefes Locales de Sanidad a los que ya ha pasado una circular y de la que espera resultado inmediato.

Apuntó la idea el doctor López del Valle de solicitar la cooperación del Colegio de Arquitectos de la Habana, tan propicio siempre a las nobles empresas, para que convoque a un concurso, entre dichos profesionales, con objeto de designar, en su oportunidad, los tipos de casas rurales que se consideren preferibles a los fines de esta elevada campaña de mejorar la vivienda del campesino cubano.

El acertado proyecto del doctor López del Valle mereció, en el acto, general aprobación.

El Comandante Barreras sugirió la conveniencia de que en la misma sesión quedase nombrado un Comité Ejecutivo que asuma la representación permanente de la Comisión nombrada a fin de obviar todas las dificultades que, a las veces, se presentan y que entorpecen la rápida gestión que en cada momento se pueda necesitar. Y así se acordó, nombrándose para formar al Ejecutivo a los señores Barreras y Cuesta y como Secretario a nuestro compañero de "El Mundo" señor Ramón Gárate.

En definitiva la Comisión para mejorar la vivienda del campesino cubano quedó integrada por las siguientes personas:

Alberto Barreras, José M. de la Cuesta, Antonio Ruiz, doctor José López del Valle, Ismael Martínez, Julio V. Collazo, José Acosta, Antonio Rodríguez, José A. Valera, José Valladares, Severiano Pulido, Ramón Cárdenas, José Gómez Sansarico, y nuestro compañero de Redacción doctor Ramón L. Oliveros, nombramiento, ya acordado de la Comisión que ha de tener a su cargo las gestiones necesarias para obtener que el Estado libere a los Municipios de actual impuesto del 16 por ciento por concepto de tributaciones a los gastos de Sanidad, en esta forma:

Señor Antonio Pérez Olivera, José María Cardo, Antonio Bosch, Joaquín Massip, Baldomero Acosta, José M. de la Cuesta, Armando Lamar y nuestro compañero de "La Prensa" señor Moisés Almansa.

Y el Comité Ejecutivo de la misma lo formaron los señores, Cuesta, Pérez Olivera y Bolaños.

Así mismo se ratificó el nombramiento de la Comisión que ha de actuar para obtener lo sea concedida a los Municipios de toda la República la franquicia postal, en esta forma:

Señores Herminio García, Eduardo Rivero, Ricardo Morejón, José Valera, Luis R. Bolaños, Carlos Giró y Cesar Rodríguez.

Y para que integren el Comité Ejecutivo de la misma los señores: Pulido Cardo y Rivero.

Dotada así, cada Comisión de la independencia y libertad de acción que su finalidad requiere, se acordó que prosigan activamente las respectivas gestiones y que a la brevedad posible se obtengan las soluciones ya planeadas, de lo que se irá dando cuenta en futuras y próximas reuniones.

Merecen señalarse la actividad e interés de que está dando pruebas esta plausible suma de fuerzas y de iniciativas provocada por el Comandante Barreras.

EL TRASATLANTICO BRASILEÑO "POCONE" ENTRA REMOLCADO EN BERMUDA

NUEVA YORK, Nov. 8.

El paquebot brasileño "Pocone", que perdió el gobierno el sábado pasado cuando se hallaba a 50 millas de Bermuda, entró remolcado hoy en el puerto insular citado.

El remolcador "Bald Rock" que navegaba por alta mar acudió en su auxilio.

EXPLOSION EN UN FUERTE DE GENOVA

9 MUERTOS Y 9 HERIDOS

GENOVA, Italia, Nov. 8.

A consecuencia de una explosión de cordita ocurrida hoy en el fuerte Montegnano, han perecido 9 personas y 9 resultaron heridas.

TEMBLOR DE TIERRA EN ITALIA

AVELLINO, Italia, Nov. 8.

Esta tarde a la 1.40 se sintió aquí un temblor de tierra ondulante que duró varios segundos.

MENOR HERIDO....

(Viene de la PRIMERA)

Director DIARIO DE LA MARINA.—Habana.

Los alumnos de la Escuela Normal de Oriente hemos leído sus "Impresiones en defensa del Magisterio actual y de los normalistas y damos a usted gracias por su actitud justa.

Estimamos que la equparación de maestros es conveniente, siempre que los maestros certificados sean equiparados en cuanto a su derecho a adquirir aulas; pero no en cuanto a los derechos vinculados en los títulos, que son distintos.

Creemos que dar el título a personas que dejaron de concurrir a pruebas sencillas, donde con ligeras nociones se obtenía el certificado, las despoja de los derechos adquiridos por los maestros en ejercicio y normalistas que han realizado mayores esfuerzos para adquirir conocimientos, cultura pedagógica y práctica profesional.

Agradecemos su oportuna y sólida defensa de los intereses del Magisterio y le rogamos continúe la campaña en ese sentido, que está de acuerdo con los intereses de la Patria y los derechos legítimamente adquiridos.

Elofina Santana Galindo, Presidente de los Alumnos de la Escuela Normal de Oriente.

IMPORTANTES ACUERDOS DE CONGRESISTAS LIBERALES EN LA PROVINCIA ORIENTAL

(Por Telégrafo.)

Santiago de Cuba, noviembre 8. DIARIO.—Habana.

La Asamblea Magna Liberal, reunida a las nueve de la noche de hoy en el despacho del Gobernador, con asistencia de los Representantes orientales, declaró que, como mandatarios del pueblo y representantes genuinos de la opinión liberal, se opondrán a todo intento que signifique reelección para un nuevo período del presidente de la República.

Declararon que se opondrán con sus esfuerzos y con sus votos en el Congreso a toda proposición o proyecto de ley que implique la suspensión de la reorganización de los partidos; en el próximo año hacer una labor de enérgica oposición al actual gobierno, tendente a sanear la administración, ofreciendo al país el concurso de sus esfuerzos para levantar el nivel de la administración pública.

Declararon así mismo que se opondrán franca y decididamente en propaganda pública y con sus votos, como miembros del Congreso, a toda proposición o proyecto de ley, que implique la prórroga por más tiempo del que fueron elegidos, los actuales gobernantes.

Los Representantes liberales de Oriente acordaron enviar un expresivo telegrama al ilustre patriota comprovinciano, coronel Carlos Manuel de Céspedes, por su patriótica actitud de verdadera consolidación nacional en momentos de inquietud y después, por el desenvolvimiento de sus funciones con acierto digno de su limpia historia y de su glorioso abolengo.

Hablaron el Gobernador Barceló —que presidió— y los Representantes Duque Heredia; Luis Estrada; Salazar; Portuondo y el consejero Fernando Cuesta, haciendo el resumen el doctor Ramón Zaydín, siendo todos muy aplaudidos y declarando el señor Gobernador terminado el acto cuando el reloj marcaba las once de la noche.

Asistió numeroso público y los representantes de la prensa local y corresponsales de la Habana.

Abeza, Corresponsal.

(Por Telégrafo.)

Mantua, noviembre 8. DIARIO.—Habana.

En el barrio de Lázaro, sostuvieron una reyerta Matildo Valdés Montero y Saturnino Contreras, resultando muerto por heridas de navaja Contreras y con heridas leves Valdés.

El origen de la reyerta se desconoce.

El Juzgado actúa.

El Corresponsal.

SARGENTO DEL EJERCITO HERIDO CASUALMENTE

(Por Telégrafo.)

Abreus, noviembre 8. DIARIO.—Habana.

En las primeras horas de la noche fué herido en una pierna el sargento de la Guardia Rural, Jefe Interino de este destacamento, Manuel Alvarez.

La herida fué producida con una escopeta de caza. Su hijo Oriol parece que al limpiarla, se le escapó el tiro hiriendo desgraciadamente a su padre.

El herido fué trasladado a Cienfuegos en un motor del central Constancia. Le acompañó el doctor García y la esposa del sargento.

El Corresponsal.

DOS CASAS DESTRUIDAS POR EL FUEGO

(Por Telégrafo.)

Cueto, noviembre 8. DIARIO.—Habana.

Ayer en el barrio comercial, a altas horas de la noche, se quemaron dos casas de familia sin que hayan ocurrido desgracias personales.

Por correo enviaré detalles.

LA GRAN PRODUCCION TABACALERA EN LOS ESTADOS UNIDOS

WASHINGTON, Nov. 8.

Grandes han sido las cosechas de tabaco este año en los Estados Unidos, demostrando los estimados provisionales que hoy se han dado a luz por el departamento de Agricultura, que la producción ha sido mucho mejor que el promedio de los últimos 5 años.

La producción del tabaco fué menor que lo estimado hace un mes, con un total de 1 436.738.000 libras, o sea 112.000.000 de libras más de lo que se produjo el año pasado. Estacosechaocupael tercer lugar entre las grandes que hasta aquí se han obtenido.

FUEGO A BORDO DE UN VAPOR INGLES

HAVRE, Francia, Nov. 8.

Court", anunció el martes por la telegrgafía sin hilos que estaba incendiado y traía un cargamento de algodón; pero hoy llegó al puerto.

Los bomberos fueron llamados para ayudar a extinguir el incendio que está circunscripto a la bodega. Dícese que el fuego se debió a combustión expontánea.

BLASCO IBAÑEZ EN NUEVA YORK

(Viene de la PRIMERA)

amigo: Venga a verme por la mañana de 9 a 11, el día que le parezca mejor. Tendré mucho gusto en atenderle. Afectuosos saludos.—Vicente Blasco Ibáñez." En las anteriores palabras está todo el formulismo de un temible hombre de negocios.

Nuestra conversación versó, primero, acerca de libros. Protesté de que en España no ofreciesen más facilidades a los que estamos empeñados en una labor de cultura, y Blasco Ibáñez salió en defensa de los editores.

—No, amigo mío, no, Hacen bien. En mi casa de Valencia, que ya no es mía, (Blasco hacía siempre hincapié en esta frase: **que ya no es mía, que ya no es mía**), llegamos, por altruismo, a colocar en el mercado de América, libros por valor de un millón de pesetas. América, amigo mío, es un absurdo. Ese millón de pesetas lo perdí mi casa, (que ya no es mía.) Cuando ahora me hablan de los valores espirituales y de que ciertas campañas se inician en pro del libro español, recuerdo en seguida el millón de pesetas que ha perdido la casa Promoteo y digo a los que piden libros a crédito: "Todo eso que usted nos cuenta es muy bonito, muy bonito. Pero no podemos fiarnos de nadie. El que quiera libros que los pague... A usted, dentro de dos años, le irán dando libros a crédito. Hoy, no. El comercio es una cosa práctica y con lirismos nada se resuelve. Porque... mire usted .. mire usted"...

Blasco Ibáñez se arrellana en la silla. Adopta ante el neófito actitud severa y grave. Tiene gestos de histrión. Entusiasmado, como si arengase a los pueblos continúa:

—Un librero de Chile —que se metió a banquero y en otros negocios— quebró hace tres años y algunos editores de Madrid perdieron, con esta quiebra, más de veinte mil pesos. Mi casa, a la verdad, no sufrió mucho entonces. A los editores viejos no podrá usted engañarlos. Por allá saben como proceden en América y se ponen en guardia. América, repito, es un absurdo. Las diligencias son enormes y hay granujas que se proponen vivir a costa del engaño. Yo le pongo a usted la realidad. No conseguirá usted nada, a no ser que...

Llaman a la puerta. Blasco no oye. La cálida arenga le tupe los oidos. Yo disimulo.. Vuelven a llamar y Blasco, que ha aprendido a decir en inglés "entren", ordena con un **coming** imperioso. Dos muchachas quieren llevarle una lámpara. Blasco no sabe lo que le dicen. Traduzco yo y don Vicente se aquieta. El autor de "Flor de Mayo", que algunos creyeron brusco, ni siquiera parece en este momento uno de los tiburones que ha descrito magistralmente en "Mare Nostrum".

Interrumpimos nuestra charla por unos minutos. Deseo descubrir ciertos secretos y reanudo la charla con preguntas que a don Vicente le parecen absurdas.

—¡Usted sueña, caray, usted sueña! No me contradiga. Soy Vicente Blasco Ibáñez... soy Vicente Blasco Ibáñez... (He pensado que Vicente Blasco Ibáñez, al decir esto, quería significar que él es una cosa muy grande). Lo que debe pedirme usted son cartas de recomendación para los rectores de universidades. Usted, que quiere llegar con el libro a los centros docentes, publica una revista, y eso es un gasto enorme. Con el dinero que usted invierte en esa publicación compre billetes de ferrocarril y vaya a las universidades. Hable con el rector, con los profesores, con las paredes del edificio—si se tercia—y dígales a aquellas gentes: "Aquí estoy. Soy un luchador joven que quiere vender libros. Cómprenme a mí. La mercancía es buena. Ofrezco facilidades, rapidez, buen servicio... ¿Conoce usted a Mr. Huntington?

—No, señor. Pero me parece que Mr. Huntington no tiene que ver en ese asunto.

—Está usted desconcertado, amigo. ¡Mr. Huntington! Pero, hombre, ¿sabe usted lo que es Mr. Huntington? Representa millones, y ser millonario lo es todo en este país. A él debo mi **record** de **speeches** en universidades y colegios y créame que no volveré a andar de uno en otro colegio pronunciando conferencias. En eso he cometido un gran error... Pero Mr. Huntington es una palanca. Yo le pediré cartas para usted. Luego ya sabe lo que ha de hacer Vive usted desconcertado. Veo que no da pié con bola en el asunto de los libros.

Blasco Ibáñez, colocado en un alto plano, dirige los negocios de los hombres chicos con un aplomo solemne. La propaganda es alma de todo, y Blasco no lo ignora. He notado yo en él muchas inquietudes respecto a mi obra. ¿Por qué? Blasco Ibáñez —aun siendo Blasco Ibáñez— no ha logrado acaparar la cultura. En el comercio literario es un astro. Lo confesamos así. Pero sus libros, que negarán siempre las personas de espíritu selecto, están escritos para subyugar a las multitudes Nada de lo que me ha dicho Blasco me extraña. El tenía puestos los ojos en la casa Promoteo y en el millón de pesetas que ha perdido como editor. Los libros de Blasco sólo tienen en los Estados Unidos una librería. Me habló de esta librería. Cuando le dije que sus ediciones españolas se vendían únicamente entre fogoneros y gente inculta, Blasco—con gran dolor de su alma— no tuvo más remedio que asentir. No negamos que Blasco sea un gran artista y un escritor de mucho talento. Queremos significar que su labor literaria pertenece al cine y a las muchedumbres. Es una obra popular.

Llevaba conmigo el original de mi libro "Patria y patriotismo", para enseñárselo a Blasco Ibáñez. Le dije al novelista que se lo dejaría si me prometía leerlo. Creyó al principio que se trataba de un libro ya editado. Cuando supo que eran cuartillas exclamó:

—¡Oh, no, no, no! Imposible. Aquí se me extravían todos los papeles. Ahora no puede ser. Voy a dar un viaje alrededor del mundo. ¿Sabe usted lo que es un viaje alrededor del mundo? Visitar la China... el Japón... Estoy muy ocupado, muy ocupado En Abril habré llegado a Europa. Mándemelo entonces a mi casa de la Costa Azul. Le buscaré un editor... le buscaré un editor. Ahora no, no, no... Y Blasco parecía rugir como un ciclón.

Hablamos después de Federico de Onís, catedrático de literatura española en la Columbia Univertity, y pidió noticias acerca de él. Yo se las dí.

—Me dicen que ha comprado una isla cerca de Boston.

Blasco toma ésto a broma y es preciso entrar en detalles.

—Ha comprado una finca y una casa.

Se asombra de que Onís tenga dinero. Hoy sólo puede tener dinero Blasco Ibáñez. Por algo es un novelista que da viajes alrededor del mundo.

—Con Onís me ha pasado una cosa curiosa, muy curiosa. Había escrito yo un artículo para un **magazin** y el artículo no aparecía. "Pues, caray, ¿donde estará ese artículo? Indaga aquí y acullá descubre Onís que lo tiene él... ¡Hombre, por Dios! después de dos meses se aparece Onís con el artículo No hay derecho! Y Blasco Ibáñez termina la frase con una fuerte interjección.

El novelista ha despertado interés entre los hombres de negocios. Blasco es un **business man** más formidable que cualquier americano. Le han dado banquetes los literatos. Entre ellos está el dueño del "New York Journal" y "New York American", periódicos amarillos. Ningún escritor tuvo en Nueva York tanta apariencia como Blasco Ibáñez, y es porque ninguno es comerciante como Blasco. Don Vicente va a escribir la segunda obra de propaganda. Será un canto de amor a los Estados Unidos y a su obra colonizadora. Los países pobres hallarán en Blasco un verdugo. ¡Que se preparen los filipinos! Blasco Ibáñez hace el último negocio en aras de un ideal. Dentro de muy poco tiempo será un milonario con varios chalets en la Costa Azul... Estuve dos horas y cuarto con Blasco Ibáñez. Yo me quería marchar. El novelista no me dejaba. A otros los despide en seguida. ¿Por qué habre interesado tanto a este hombre que cuenta los minutos y hasta los segundos?...

—Vuelva por aquí más veces. Yo le daré tarjetas de Dutton, de Huntington y gaste el dinero en billetes de ferrocarril. Usted no conoce este país.

Blasco Ibáñez cree conocer los Estados Unidos y se equivoca. No ha visto más que los rascacielos y los hoteles. Se ha relacionado con milonarios. La grandeza de los Estados Unidos deslumbró al escritor. Ignora los dolores y las miserias del Bowery. Ignora otras cosas. Para conocer el alma de un pueblo hay que hablar su idioma y Blasco no habla inglés. Sin embargo, él dice que conoce los Estados Unidos mejor que nadie. Perdonémosle estas flaquezas en gracia a su gran orgullo.

Jesús PRADO RODRIGUEZ

LA IGLESIA RUSA SOVIET TRATA DE IMPLANTAR SU HEGEMONIA EN LOS EE. UU. POR LA VIA LEGAL

NEW YORK, noviembre 8.

La Iglesia Rusa Soviet ha iniciado hoy por la vía legal su batalla para conquistar el control de la Iglesia Rusa Ortodoxa en Norteamérica, juntamente con la posesión de sus 250 edificios, 300 sacerdotes y otras propiedades más, evaluadas en tres millones de pesos.

Provisto de unas credenciales con las que trata de demostrar que ha sido nombrado Arzobispo Soviet en Norteamérica, John Kedrovsky fracasó ayer en su intento de tomar posesión de la Catedral de San Nicolás y, dispuesto a apelar a todos los recursos que tiene a su alcance, acudió hoy al Juzgado municipal para poner en la calle al Arzobispo Platon, que actualmente es la cabeza visible de esta Iglesia, y a los que le siguen. El juicio ha sido señalado para el 13 de noviembre.

TEMBLORES DE TIERRA EN LOS ANGELES, CALIFORNIA

LOS ANGELES, Cal., Noviembre 8.

Tanto en Los Angeles como en varias ciudades cercanas se han sentido esta noche ligeros temblores de tierra. Glendale, Monrovia y los distritos residenciales de la ciudad, situados al SO. y al SE., dieron cuenta también de ligeras conmociones que varían en número de dos a doce.

RUMORES REVOLUCIONARIOS DESMENTIDOS

EL PASO, Tex., Nov. 8.

El General Nicolás Rodríguez, generalísimo del ejército mejicano durante el régimen del presidente Carranza, desmiente en una declaración dada hoy al "El Paso Herald", los rumores de que intentaba ponerse al frente de un ejército revolucionario para atacar a Juárez.

El General Rodríguez según los rumores que corrían en Juárez anoche, se hallaba a la cabeza de un grupo de hombres en el norte de Méjico e intentaba atacar la ciudad.

Como consecuencia de estas noticias, la guardia militar de la ciudad fronteriza durmió anoche sobre sus armas.

DOBLE TRIUNFO DE LOS "CUBAN STARS"

El club manigüero "Cuban Stars" jugó el pasado domingo dos matchs, el primero con el team "Los Nueve Amigos", que ganó con anotación de 10x1, y el segundo con el "Mobile", que también ganó con la anotación de 11x7.

En este segundo juego los batsmen de los "Cuban Stars" hicieron saltar del box, por tercera vez, al afamado lanzador Cárdenas.

A continuación va la anotación por entradas:

Cuban Stars	000	243	021	—	11
Mobile	101	020	000	—	7

Anuncios Clasificados de Ultima Hora

ALQUILERES

CASAS Y PISOS

HABANA

San Miguel 270, esquina a San Francisco, alquiler, 90 pesos, altos con sala, comedor al fondo, cinco cuartos, dos baños, cocina de gas y hornillas, siempre hay agua, escalera de mármol, cielos rasos. Entre dos líneas de tranvías. Llave en la carbonería.
43003 12 nov.

GANGA DE OCASION. EN PLENA Habana, 2 plantas, moderna, con sala, comedor tres cuartos, baño completo, cielo raso, magnífica construcción con una renta de $180.00 mensuales, por tan solo $16.750. De estos negocios se presentan pocos. Jiménez. Condesa 60 Teléfono M-2134.
42971 11 nov

REFUGIO 41, ALTOS, SE ALQUILA con sala, comedor y cuatro cuartos y servicios. Informan: F-1036.
42994 11 nov.

SE ALQUILA EL SEGUNDO PISO DE la casa Animas esquina a Manrique, de reciente construcción. Su dueño: San Rafael 113.
42986 14 nov.

VEDADO

SE ALQUILA LA CASA CALLE TREce, esquina a I en el Vedado, compuesta de recibidor, sala, comedor al fondo, siete hermosos cuartos, tres baños, pantry, cocina, portales corridos, jardín, garage, cuartos y baño para criados. La llave e informes en 13, esquina a J.
42861 23 Nov.

Se alquila, con sus muebles, parte de la casa, con una familia americana. Línea, 2, Vedado.
$727 6 d 9

JESUS DEL MONTE, VIBORA Y LUYANO

SE ALQUILAN LOS MODERNOS Y amplios altos de la casa Santos Suárez No. 24, esquina a San Indalecio, con sala, y saleta de recibo, galería, salón de comer, cocina de gas y carbón, 6 habitaciones con lavabo y 2 cuartos de baño. (uno con agua caliente) Se da barata a familia que no moleste. Su dueño en el No. 22.
42962 12 nov.

SE ALQUILA, REVOLUCION ENTRE Patrocinio y O'Farril, Loma del Mazo, dos cuartos, servicios, muy fresca. La llave e informes en frente. Revolución C. Teléfono I-1014.
42993 13 nov.

MARIANAO, CEIBA, COLUMBIA Y POGOLOTTI

SE ALQUILA EN LO MEJOR DEL Reparto Almendares, una gran casa portal, sala, saleta, comedor, cocina, gran baño, tres cuartos, mucho patio, todo cielo raso, línea doble de tranvías. Calle 14, entre 3 y 5. La llave en el fondo, precio 55 pesos. Teléfono F-2568.
42942 12 Nov

HABITACIONES

HABANA

SE ALQUILAN DOBLES DEPARTAmentos bien amueblados, agua corriente, servicio moderno apropiados para 3 o 4 personas, mejor dependientes o matrimonios sin niños y además dos más chicas, una en la azotea apropiada para dos personas; se cielo completo, mucha seriedad. O'Reilly, número 15.
42939 30 Nov

Aguiar 92; lo más céntrico de la Habana, entre Obispo y Obrapía, frente a los Bancos, hay Departamentos para oficinas y habitaciones para hombres solos o matrimonios, desde $15.00; es la casa más tranquila de la Ciudad.
42983 18 nov.

HABITACIONES ESPLENDIDAS PARA una o dos familias a $15.00 con luz. Delicias y Quiroga. Informan en la bodega.
42957 11 nov.

EN DAMAS No. 8, SE ALQUILA UNA habitación a hombres solos. Es casa de moralidad.
42978 11 nov.

SE ALQUILA EL DEPARTAMENTO de la azotea. Neptuno 22 con 4 cuartos cocina y baño. Precio: $35.00. Dos meses en fondo.
42999 11 nov.

SE ALQUILA UN DEPARTAMENTO con su sala, mamparas cristal, cuarto dormir, saleta de comer y cocina. Precio $40.00. Informan en el principal solamente. Teniente Rey 76.
42988 11 nov.

SE NECESITAN

Criadas de mano y manejadoras

SE SOLICITA UNA MUCHACHA blanca, para limpieza de casa chica y lavado de ropa de corta familia. Informes: Monte No. 329.
42992 11 nov.

COCINERAS

DAMAS 14, ALTOS, SE SOLICITA COcinera que sepa cocinar y duerma en el acomodo. Se piden referencias.
42976 11 nov.

CHAUFFEURS

SE SOLICITA CHAUFFEUR MECAnico que sepa cuidar su máquina y tenga buenas referencias de su último empleo. Presentarse personalmente en La Armería. Obrapía 28.
43007 11 nov.

Agencias de colocaciones

LA AGENCIA "LA UNION"

De Marcelino Menéndez es la única que en cinco minutos facilita todo el personal con buenas referencias. Para dentro y fuera de la Habana. Llamen al Teléfono A-3313. Habana, 114.
42989 15 nov.

VARIOS

SE SOLICITA UN VENDEDOR A BAse de comisión para efectos eléctricos y ferretería de importación de Alemania. Unicamente se atenderán las solicitudes que vengan acompañadas de buenas referencias y records de ventas anteriores. Apartado 721.
42977 11 nov.

SE SOLICITA UN SASTRE QUE TRAbaje por su cuenta, en una accesoria de Lamparilla 84, antiguo. Alquiler $11, con luz. Trato con C. Sainz. Sastre.
43095 13 nov.

SE OFRECEN

Criadas de mano y manejadoras

UNA SEÑORA ESPAÑOLA, DESEA colocarse en casa de moralidad para criada de mano o limpieza de habitaciones, es trabajadora y sabe cumplir con su obligación. Informan: Maloja, 183. Teléfono M-2122.
42860 11 Nov.

DESEA COLOCARSE UNA SEÑORA de mediana edad de manejadora o para la ropa de hotel y una joven de 19 años para manejar un niño o criada de mano o de cuartos, no son recién llegadas, viven en Jovellar, 6.
42937 11 Nov

DESEA COLOCARSE UNA ESPA OLA de criada de manos; es honrada y trabajadora; tiene muy buenas referencias, ha servido muy buenas casas. Informan: Villegas 18.
42959 11 nov.

SE OFRECE UNA BUENA CRIADA de manos, peninsular o para manejadora; práctica, con referencias de donde trabajó y un muchacho para cualquier trabajo. Habana 126. Teléfono A-4782.
43001 12 nov.

JOVEN ESPAÑOLA DESEA COLOCARse de criada de manos o cocinera. J y Calzada. Palacio Carneado. Vedado.
43008 11 nov.

Criadas para limpiar habitaciones y coser

SE DESEA COLOCAR UNA MUCHAcha recién llegada para limpieza de habitaciones, prefiere en la Habana, en Neptuno, 140 informan que no tengo que salir a la calle.
42955 11 Nov.

UNA MUCHACHA DESEA COLOCARse de criada de manos o de cuartos; tiene buenas referencias de casas donde ha trabajado. Informan Z y Zapata. Jardín. Teléfono F-5007.
42970 11 nov.

SE DESEAN COLOCAR DOS MUCHAchas; una para cuartos y coser; no les importa ir de manejadora una y la otra para cuartos o comedor. Neptuno 255.
42995 11 nov.

JOVEN ESPAÑOLA DESEA COLOCARse para limpieza de habitaciones. Sabe de costura. Informes en Sol 8.
42997 11 nov.

JOVEN ESPAÑOLA DESEA COLOCARse en casa de corta familia para cuartos o comedor; no de cocina; sabe bien su obligación. No gana menos de 25 pesos. Tiene referencias. Informes Sol número 8.
42998 11 nov.

JOVEN ESPAÑOLA SE COLOCA PAra las habitaciones en un hotel o casa particular o de manejadora; sabe cumplir con su deber y desea familia respetable. Informan en Prado 117. Teléfono A-7199.
42987 13 nov.

CRIADOS DE MANO

DESEA COLOCARSE UN CRIADO DE manos o fregador en fonda, español. Desea colocarse una cocinera o criada de manos, española, juntos o separados. Calle Santa Clara No. 16. Teléfono A-7100.
42983 11 nov.

CRIADO DE MANOS, JOVEN ESPAñol, desea colocarse para el servicio de comedor; sale al campo o para servicio de caballeros; plancha ropa de hombres; no tiene pretensiones. Razón al Teléfono A-3090. Pregunten por Eugenio.
42991 11 nov.

JOVEN ESPAÑOL DESEA COLOCARse de criado de manos; práctico, española y a la rusa. También se coloca para limpieza de oficinas o cosa análoga. Tiene referencias. Lealtad 50. Teléfono A-7626.
43009 11 nov.

COCINERAS

COCINERA ESPAÑOLA, DESEA COlocarse para la obligación de cocinera, entiende algo de hacer dulces, no se coloca para todo, sabe cumplir con su obligación. Teléfono M-3314. bodega.
42945 11 Nov.

SRA. DE MEDIANA EDAD, DESEA colocarse de cocinera, francesa, española y criolla, así como repostería. Calle 16 No. 18, entre 11 y 13.
42974 11 nov.

DESEA COLOCARSE UNA COCINERA peninsular de mediana edad para establecimiento o casa particular de corta familia; sabe cumplir con su obligación, es limpia; tiene recomendaciones; no cuerme en la colocación ni sale de la Habana. Informan Indio 23.
42980 11 nov.

UNA ESPAÑOLA DESEA COLOCARSE de cocinera; sabe su obligación; tiene referencias. Informan: Angeles 52, bajos
42964 11 nov.

SE OFRECE UNA COCINERA; SABE su obligación; en la misma una señora para limpiar por horas; honradas. Informan Santa Clara No. 22, Fonda.
42969 11 nov.

DESEA COLOCARSE UNA JOVEN ESpañola de cocinera; sabe de repostería y tiene referencias. Calle 13 y Calzada. Teléfono F-4686.
42996 11 nov.

UNA SEÑORA ESPAÑOLA, CON 15 años de práctica, se coloca; es cocinera y repostera; tiene buenas referencias. Informes en Carmen No. 6.
43004 11 nov.

COCINERA PENINSULAR DESEA CAsa buena; es repostera y práctica en el oficio; hace plaza. Sueldo $35.00. Calle I No. 14 entre 9 y 11.
43006 11 nov.

CHAUFFEURS

CHAUFFEUR MECANICO JAPONES, solicita colocación en casa particular. Es muy formal y cumplidor, tiene buena recomendación. Desea una casa que bien cuida la máquina. Informan: Teléfono M-9290. Monte 146.
42953 12 Nbre.

CHAUFFEUR ESPAÑOL 33 AÑOS de edad 12 años de práctica y con recomendaciones de las casas que trabajó desea colocarse en casa particular. Informan: 13 y 4. Vedado. Teléfono F-2125.
42951 12 Nov.

CHAUFFEUR ESPAÑOL DESEA COlocarse en casa de comercio o particular. Tiene referencias. Lealtad 50. Teléfono A-7626.
43009 11 nov.

SE DESEA COLOCAR UN CHAUFFEUR con cinco años de práctica en casa particular o comercio. Tiene referencias. Informes Teléfono M-4599.
42990 11 nov.

VARIOS

SE TRADUCE CORRESPONDENCIA comercial y se hacen toda clase de traducciones del inglés. Corrales, 61.
42935 12 Nov.

SE DESEA COLOCAR UNA SEÑORA de mediana edad pra lavar o limpiar por hora. Chacón, 36, altos, entrada por Monserrate, habitación, 12.
42956 11 Nov.

UN SR. DE MEDIANA EDAD, FORmal, sin pretensiones, que entiende en los trabajos de casas, desea encontrar una persona pudiente que lo ocupe o bien de conserje, cobrador, portero o cosa análoga. Informan. Obispo, 31. Peletería
42968 14 Nov.

SE OFRECEN

DESEA COLOCARSE UNA SRA. ESpañola para matrimonio solo. Informan Factoría No. 1, letra D. O para cocinera.
42981 11 nov.

Se desea colocar una joven para coser y limpieza de habitaciones. De costura sabe lo que se le pida. Neptuno 207, altos.
42973 12 nov.

UN PENINSULAR, MEDIANA EDAD, desea portería de oficina o limpieza por horas; también en casas particulares; sabe cumplir. Tiene informes. Informan Villegas 42.
42979 11 nov.

AVISO, FOTOGRAFIA EN GENERAL

A mis numerosos favorecedores y a los que aun no conozcan mi trabajo, algo difícil de ser competido, ni en calidad ni en precios ni en puntualidad. Para banquetes, fiestas, grupos interiores y vistas en general y para hacerle su mejor retrato en su propio domicilio, no olvide de llamar a Diago. Teléfono M-4339. Fotografía de Diago. Reina 55, Habana.
42936 23 nov.

DESEO COLOCACION EN IMPORTANte jardín; he pasado 6 años en dos importantes jardines; tengo carta de los dos acreditando mi buena obra; soy español, 28 años, sin compromiso; he sido jardinero del Ministerio de la Guerra en Madrid; tengo carta de hacer un importante jardín en Marsell de Francia; en hacer coronas y adornos de iglesias y bouquets; muy práctico; igual salgo para el campo. Simón. Jardinero. Llame al Teléfono A-3593. Casa 123. Palatino, Habana.
43000 12 nov.

BUENA COCINERA, DEL PAIS, BLANca, mediana edad, desea colocación, casa honorable; no duerme en el acomodo; no le importa hacer plaza. Informan San Ignacio 24.
42984 11 nov.

DESEA COLOCARSE UN JOVEN ESpañol para ayudante de cortador o criado de manos, para almacén. Sabe cumplir con su obligación. Tel. A-2054.
42985 11 nov.

Compra y Venta de Fincas y Establecimientos

COMPRAS

Compro una casa en Galiano, cerca de Zanja, a precio razonable. También finca rústica en Calzada, en esta Provincia.

MIGUEL F. MARQUEZ

CUBA, 32. DE 3 A 5.

5d-8 Nov.

Nada de corredores. Trato directo con el dueño. Se desea comprar una casa moderna entre las calles comprendidas de Reina a Malecón y de Belascoaín a Prado. Informes: en Marina 56 bajos. De 5 a 8 p. m. Señor A. Fernández.
42891 18 Nov.

REPARTO LOS PINOS, POR AUSENtarme, vendo dos casitas casi regaladas, no reparo en precio. Informan en la misma. Su dueño: Ramón Fraga. Calle Cuervo y Naranjito. Pinos.
42940 12 Nov.

COMPRO DOS O TRES SOLARES, AMpliación Mendoza y una casa Habana o Vedado. Doy a cuenta terreno en Lawton; resto efectivo. Trato directo. Cebrián. Tel. I-3701.
42752 11 nov.

URBANAS

SE VENDE UNA CASA EN EL BArrio comercial y otra en el Vedado, su dueña F-5885, entre J y K, (19 137).
42913 11 Nov.

PLANOS FABRICACION GRATIS. SOlo cobramos dirección facultativa. Betancourt. Cuba, 4. M-2356.
42912 8 Dbre.

VENDO UNA CASA DE TRES PLANtas de esquina en 50,000 pesos en la calle de Industria, da 350 pesos. Su dueño F-5885, 19, 137, entre K y L.
42913 11 Nov.

Vendo sin intervención de corredores, casa mampostería y azotea con 6.30 metros de frente por 35 de fondo. Manrique 132 entre Salud y Reina, alquilada contrato, buena renta; su dueño: Neptuno 101 1|2, segundo piso.
42960 11 nov.

LUYANO, ESQUINA DE FRAILE, REglita y Rosa Enriquez, 13x49, media cuadra de la calzada de Luyanó a 10 pesos; este lugar es el de más porvenir de la capital. Informa: J. Allonca. A. Castillo 34. Guanabacoa.
42966 18 novv.

SANTOS SUAREZ — PRECIOSISIMO chalet, el más lindo, se puede decir, para personas de verdadero gusto. Vean la descripción. El frente tiene 18 varas, con lindísimas decoraciones; hermosa sala, toda de escayola legítima, pisos de los más finos, preciosas columnas de escayola, de sala, saleta ¡qué saleta! ¡es divina! 5 dormitorios de 5 por 5, saleta de comer al fondo, encantadora; dos cuartos de baño a todo lujo, el segundo; el primero con lujo asiático, costaron sus piezas $2.000; agua fría y caliente, preciosísima galería, amplia cocina con todos sus detalles, cloche, despensa, pantry, cuarto de costura, dos cuartos de criados; también a todo lujo; el garage más lindo que existe, no solo en el reparto, ni en la Habana, ni en el Vedado; entrada independiente para criados; que hace un arco precioso, jardín, en todo su derredor con toda clase de flores, árboles frutales, patio y trasnatio, magníficas instalaciones, invisibles, un gran foco al frente del chalet que costó $500.00 el que lo pusieran allí. Todos los techos son monolíticos con incrustaciones de oro, en calle magnífica y la entrego vacía. El costo de este chalet fué de $48,000, pero yo lo doy regalado; esto es, en $23,000. Todo lo que dice el anuncio es cierto, pues no doy bombo a una cosa para presentar otro. Jiménez. Condesa 60. Teléfono M-2134.
42971 11 nov.

SOLARES YERMOS

Se venden varios solares, situados en el Reparto "La Floresta", en la Víbora; se pueden adquirir entregando una pequeña cantidad de contado y el resto a plazos. También se vende una casa en el mismo Reparto en la calle de Patrocinio, situada a la brisa, en la misma loma; desde donde se domina toda la Habana, compuesta de sala, comedor, cuatro cuartos, pantryy, servicios intercalados, cocina, un cuarto para criados, gran traspatio y garage. Informes en el Departamento 206 del Edificio "Barraqué", Amargura No. 32 esquina a Cuba.
42968 11 nov.

RUSTICAS

SE VENDE UNA FINCA DE UNA CAballería, pegada al pueblo de Céspedes, Camaguey; tiene su casa de madera, estilo americano, de dos pisos, 350 naranjos, buen pozo, 2.000 metros de estación. Beers and Co. Havana. O'Reilly 9 1|2.
8726 6 d 9

DINERO E HIPOTECAS

Tengo varias partidas para invertir en hipotecas al 7 por ciento, con la mayor rapidez y reserva.

MIGUEL F. MARQUEZ

CUBA, 32. DE 3 A 5.

5d-8 Nov.

TOMO $6 500 A $10,000 PARA AMpliar finca urbana. Trato directo. Teléfono I-1828.
42957 11 nov.

(DIRECTAMENTE) TOMO $1 250 EN segunda hipoteca sobre un magnífico chalet, habitándolo su dueño en lo mejor del Rep. Chaple, Víbora, media cuadra a la Calzada; se toma el dinero solamente por seis meses y se paga mensual $20.00. Llame al I-3703.
43010 11 nov.

MUEBLES Y PRENDAS

MAQUINAS DE ESCRIBIR, LIQUIDAmos varias procedentes de un remate del Banco Español. "Underwod", "Remington" "Royal". 2 Under. Hay 2 Underwood, sin estrenar. Corrales 70, entre Aguila y Angeles.
42954 18 Nbre.

SE VENDE UNA NEVERA MARCA "Bohn Syphon" en excelente estado, de poco uso. Se puede ver en Línea 61, equina a A.
43002 11 nov.

MAQUINA DE ESCRIBIR

Se vende un gran lote de 50 máquinas donde hay Underwood 5, nuevas; Remington 10, moderna, nueva, L. C. Smith Bros, modelo 8; Monarch, modelo 3 y modelo 8; una máquina de viajante casi nueva y muchas más; hay máquinas desde 15 hasta 65 pesos. Pueden verse a todas horas, incluso los domingos, en Indio 39. Se venden separadas.
42982 14 nov.

AUTOMOVILES

SE VENDE UNA CUÑA DE CUAtro pasajeros, la más bonita que rueda en la Habana, se da barata por embarcarse su dueño. Para verla: Garage Liborio. San Ignacio, número 61, su dueño. Teléfono A-1897.
42908 11 Nov.

"EL RASTRO ANDALUZ"

Muelles traseros y delanteros para camiones, White, Stewart, Republic, Diamond, Pierce. Arrow Clydesdal, Bethlehem y otros varios, de 1 y media, dos y media, 3 y media y cinco toneladas. Otro gran surtido para automóviles Briscoe, Buick, todos los modelos. Cadillac, Chandler, Cole, Cunningham, Columbia. Dodge, Chevrolet, Dort, Essex, Hudson, Mercer, Hupmobile, Kissel Kar, tres modelos. Overland 4, Overland 75, 90, 85, 86 y otros todos a los precios afamados del "Rastro Andaluz". Con esmero y prontitud atendemos los pedidos del interior. Avenida de la República (antes San Lázaro), número 362, esquina a Belascoaín. Teléfono A-8124. R. Serrano.
42937 8 Nov.

FORD EN $165 SE VENDE UN BUEN motor y vestidura, está trabajando por tener que embarcar, se puede ver de 9 a 11 y de 2 a 4 en San Nicolás No. 1, pregunten por Luis en los altos a la izquierda.
42952 11 Nbre.

VENDO CAMION CERRADO, REPARto, último modelo. Arranque, bomba, aire, motor, 6 ruedas casi nuevo. Precio liquidación. Aceptando máquina chica, parte pago. Taller Virgen Regla, Cristina 19.
42967 11 nov

AUTOMOVIL. — CHANDLER, TIPO Sport, de cinco pasajeros, completamente nuevo, motor a toda prueba. Se vende con urgencia. Morro 28. Preguntar por Domínguez.
43011 11 nov.

MAQUINARIA

SE VENDE UN TORNO MECANICO de 12 por 5; un taladro de 18; un taladro eléctrico; un recortador de 28. Esta herramienta es completamente nueva y se vende por menos de la mitad de su valor; también tengo mucha herramienta de uso. Informan: Máximo Gómez, 594, Lagoa.
42926 11 Nov.

ESTABLECIMIENTOS VARIOS

SE COMPRA UNA PIANOLA. INFORmes: Belascoaín 7 1|2.
42975 11 nov.

MISCELANEA

¡QUE OPORTUNIDAD! QUE GANga. Todo el que envíe una postal o retrato acompañando 50 centavos en giro postal o sellos de correos, a la fotografía de J. C. Diago, Reina, 55, Habana le será devuelta a los tres días con 5 retratos artísticamente ornamentados.
42938 33 Nov.

El "DIARIO DE LA MARINA" es el periódico mejor informado en asuntos de sports.

CRONICA DE TRIBUNALES

EN EL SUPREMO

RECURSO INADMISIBLE

No dándose el recurso de casación contra la sentencia que es definitiva resuelve el amparo, tampoco puede darse en los incidentes que surjan dentro de dicho procedimiento.

La Sala de lo Civil y de lo Contencioso-Administrativo, ha dictado, con motivo de un recurso de amparo que promoviera Rafael Varona Guerrero, el auto que a continuación transcribimos:

Resultando:—que declarado sin lugar por la Sección Primera de la Sala de Vacaciones de la Audiencia de este Distrito un recurso de amparo interpuesto ante ella por Rafael Varona y Guerrero, este formuló recurso de súplica para ante el Tribunal Pleno de dicha Audiencia, el que por auto de dos de agosto último fué declarado desierto y Suplicado dicho auto se declaró sin lugar por el propio Tribunal mediante resolución de fecha diez y seis del mes referido.

Resultando:—que contra la expresada resolución se estableció por el promovente recurso de casación por quebrantamiento de forma el cual fué denegado por auto de treinta de agosto, por el fundamento de no darse contra las resoluciones que dicten las Audiencias conociendo en primera instancia de amparo en la posesión otro recurso que el de súplica.

Resultando:—que el promovente Rafael Varona y Guerrero interpuso contra dicho auto recurso de queja ante este Tribunal por estimar que no tratándose de sentencia resolutoria del recurso de amparo sino de auto que declaró desierto el de súplica interpuesto ante el Tribunal Pleno, si es procedente el recurso de casación establecido, y sustanciada dicha queja tuvo lugar la vista el día veinte y siete de septiembre próximo pasado, sin que concurriera parte alguna.

Considerando:—que según tiene declarado reiteradamente este Tribunal, contra las resoluciones que dicten las Audiencias sobre amparo en la posesión no se dá otro recurso que el de súplica cuando aquéllas son dictadas en primera instancia; habiéndose también declarado repetidamente que no dándose el recurso de casación contra la sentencia que resuelve en definitiva el amparo tampoco ha de darse en los incidentes que surjan dentro de dicho procedimiento; por lo que, ésto sentado ha de desestimarse la presente queja ya que ha sido bien denegado el recurso de casación interpuesto por tratarse de resolución recaída en un expediente sobre amparo en la posesión, si bien sólo se trata del auto resolutorio de una cuestión incidental en l mismo suscitado.

Considerando:—que al declararse sin lugar el recurso han de imponerse las costas al recurrente, dado lo dispuesto en el artículo XXV de la Ordes noventa y dos de mil ochocientos noventa y nueve.

Se declara NO HABER LUGAR a la presente queja con las costas de cargo de la parte recurrente. Comuníquese a la Audiencia de la Habana, publíquese en la Gaceta Oficial é insértese en la Colección a cargo de la Secretaría de Justicia, librándose, a sus efectos, las copias certificadas que sean necesarias.

Lo acordaron, mandaron y firman los señores Magistrados que al margen se expresan: **José V. Tapia; José I. Travieso y López; Marco Aurelio Cervantes; Rodrigo Portuondo; José Clemente Vivanco.**— Ante mí: **Alfredo G. Lebredo**, Secretario.

Auto Nº 69. Octubre 2-923.

EL PROCESO DEL DR. TOLDRA

Ayer tuvo efecto ante la Sala de lo Criminal del Tribunal Supremo, como anunciáramos oportunamente, la vista del recurso de casación que, por infracción de ley, interpuso la señora Generosa Chávez, en su carácter de acusadora particular, contra el fallo de la Sala Tercera de lo Criminal de la Audiencia de la Habana, que absolvió libremente al doctor Federico Toldrá del delito de homicidio del señor Alberto Capote, en Quivicán, por apreciar en su favor la eximente completa de legítima defensa.

Informó por la recurrente, sosteniendo la procedencia del recurso, el doctor Manuel Wall; impugnándolo tanto la representación del Ministerio Público, a cargo del Teniente Fiscal doctor Wenceslao Gálvez, como la del doctor Toldrá, que ostenta el doctor Pedro Herrera Sotolongo.

EL SR RAUL FORCADE

Por razón de enfermedad, le ha sido concedido un mes de licencia con sueldo al competente y caballeroso Oficial de la Fiscalía del Tribunal Supremo señor Raul Forcade.

Mucho lamentamos el mal que aqueja al señor Forcade, deseando, muy sinceramente, su pronto y total restablecimiento.

VISTAS SEÑALADAS EN LA SALA DE LO CRIMINAL DEL TRIBUNAL SUPREMO

Para el día de hoy, viernes nueve, están señaladas las siguientes vistas en la Sala que más arriba se indica:

Quebrantamiento e infracción. Habana. Robo y homicidio. Francisco Pineda. Letrado: doctora Celina Cardoso de Ribas. Ponente: señor Avendaño.

Infracción de ley. Habana. Falsedad.—Sociedad de Rodríguez y Compañía, acusador privado. Letrados: señores Pichardo y Felipe González Sarraín. Ponente: señor Bordenave.

Infracción. Matanzas. Imprudencia. Juan de la Cruz Laguardia y otros. Letrado: señor F. Martínez Goberna. Ponente: señor Vandama.

EN LA AUDIENCIA

PLEITO DE MAYOR CUANTIA CONTRA UNA CONCESION

La Sala de lo Civil y de lo Contencioso-administrativo de esta Audiencia, conociendo de los autos del juicio de menor cuantía que en cobro de pesos promovió en el Juzgado de Primera Instancia del Oeste Lucía Martín y Ortiz, ocupada en las atenciones de su casa y domiciliada en esta capital, contra la sucesión de Celedonio Hernández y Perera, personada en autos por medio de Martina Valdés, por sí y como madre natural del menor Gregorio Silvio Hernández; cuyos autos se encontraban en dicho Tribunal de lo Civil, pendientes de apelación oída libremente a la demandante, contra sentencia que declaró sin lugar la demanda, absolviendo de ella a la demandada, con imposición de las costas a la actora aunque no por temeridad ni mala fé a los efectos de la Orden número tres de la serie de mil novecientos uno: ha fallado, confirmando la sentencia apelada, imponiendo a la apelante las costas de la segunda instancia.

MAYOR CUANTIA

La Sala de lo Civil y de lo Contencioso-administrativo de esta Audiencia, conociendo de los autos del juicio declarativo de mayor cuantía seguido en cobro de pesos en el Juzgado de Primera Instancia del Este, por Yau Cheong, conocido por Alfonso Cheong Weng, del comercio, domiciliado en esta capital, contra Ramón Atán, del comercio, domiciliado en la ciudad de Guantánamo; cuyos autos se encontraban en dicho Tribunal de lo Civil, pendientes de apelación oída libremente al demandado, contra sentencia que declarando con lugar la demanda, condenó al demandado a pagar inmediatamente al actor la suma de dos mil quinientos catorce pesos veinte centavos moneda oficial, intereses legales y costas, aunque no como litigante temerario ni de mala fé: ha fallado, confirmando la sentencia apelada e imponiendo al apelante las costas causadas en la segunda instancia.

PRESIDENTE DE JUNTA ELECTORAL

El señor Presidente de la Audiencia, doctor Ambrosio R. Morales y Martínez, ha designado al opositor aprobado doctor Mariano Vivanco Hernández, Presidente sustituto de la Junta Municipal Electoral de Aguacate, hasta tanto el Juez Municipal propietario, que se encuentra en uso de licencia, se encargue nuevamente de la referida Junta Municipal.

HABEAS-CORPUS

Se ha declarado haber lugar al recurso de "Habeas-Corpus" establecido por el doctor José Puig y Ventura, a nombre de don Roque Sánchez Granañino, en causa por homicidio por imprudencia y estafa.

El Tribunal de acuerdo con lo solicitado por el doctor Puig Ventura, señaló una fianza de $1 500 al procesado, para gozar de libertad provisional.

PRESIDENTE POR SUSTITUCION

Por decreto dictado al efecto, el respetable Presidente de la Audiencia doctor Ambrosio R. Morales, ha designado al opositor aprobado, el culto joven letrado doctor Mariano Vivanco Hernández, para que desempeñe por sustitución las funciones de Presidente de la Junta Municipal Electoral de Aguacate.

Es consecuencia esta designación del hecho de estar en uso de licencia el Presidente titular de dicha Junta.

PENA DE MUERTE

Para el próximo día 13, la Sala Tercera de lo Criminal de esta Audiencia, señala el juicio oral de la causa instruída contra los procesados José Díaz Díaz "Cabeza Suá", Nicolás Fraga, "Cumbo", y Eleuterio Fraga, "Guayabo", como autores del robo que resultó el doble homicidio de López Bartolomé y Jacinta Prieto, en Catalina de Güines, en la noche del día 20 de julio último.

El Ministerio Fiscal interesa para los procesados la pena de muerte.

SENTENCIAS

Las distintas Salas de lo Criminal de esta Audiencia han dictada las siguientes sentencias.

Se absuelve a Tomás García, en causa por atentado. Defensor, doctor Romaguera.

A Hipólito y Petra Orrio, acusados de perjurio. Defendió, doctor Gibergа.

A Alberto Lavín Alonso, en causa por estafa. Defendió el doctor Domingo Méndez Capote.

A Ramón Villarel, acusado de estafa. Defendió el doctor León Blanco.

A Manuel Molina, por robo. Defendió el doctor J. J. Demestre.

A Arcadio Carreras, acusado de lesiones. Defendió el doctor R. Zaydín.

A Claudio Miranda, en causa por hurto. Defendió el doctor Valenzuela.

A José Díaz García, en causa por estafa. Defendió el doctor E. Roqueta.

Y a Vicente González Irabedra e Ibrahim Franco Díaz, en causa por cohecho.

Se condena a Manuel Ernesto Moya, por rapto, a 1 año, 8 meses y 21 días de prisión correccional.

SEñALAMIENTOS PARA HOY

Sala Primera:

Contra Marcelino Díaz de Villegas, por infracción Electoral. Defensor, Roig.

Contra Celedonio Armenteros, por atentado. Defensor, Pérez.

Contra Otilio Lazaga, por rapto. Defensor, Valdés Suárez.

Sala Segunda:

Contra Ramón López, por robo. Defensor, Mármol.

Contra Carmen Herrera, por corrupción. Defensor, Mármol.

Contra Juan Alvarez por infracción Electoral. Defensor, Sarraín.

Sala Tercera:

Contra Amado Bermúdez, por rapto. Defensor, Casado.

Contra Eduardo Figueredo, por usurpación. Defensor, Menéndez.

Contra Felicio Herrera, por robo. Defensor, Gutiérrez.

Contra Amado Lugarda, por lesiones. Defensor, Vidaña.

SALA DE LO CIVIL

Vistas señaladas en la Sala de lo Civil para hoy, viernes nueve de noviembre:

Juzgado Sur: Sociedad Armando Armand e hijo, contra Benjamín Balbín, sobre pesos. Ponente: R. Acosta. Letrados: M. Acevedo y Godínez.

Juzgado Oeste:—The National City Banck of New York, contra Manuel Flores. Ponente: R. Acosta. Letrados: Osuna y Castroverde. Mandatario: Ilias. Procurador: Barreal.

Juzgado Este:—Joaquín Vikals contra P. Lamia, S. en C., sobre pesos. Ponente: R. Acosta. Letrados: doctor Mejías. Procurador: Perdomo.

Juzgado Oeste:—Cuban Trading Cº, S. A. contra la Vega Sugar Cº, S. A., sobre pesos. Ponente: R. Acosta. Letrados: Pardo y Rosaínz. Mandatario: Quirós. Procurador: Granados.

Juzgado Este:—H. M. Mc Andrew contra Sociedad Francisco Fernández y hermano. Ponente: R. Acosta. Letrado: Blanco. Procurador: Cárdenas. Mandatario: R. Illas.

Juzgado Este:—Digón Hermanos, contra Ramón Ochoa. Ponente: R. Acosta. Letrados: Pino y Solorzano. Procuradores: Cárdenas y Pereira.

Juzgado Sur:—Alejandro Argüelles, contra Fritz Jules Peterson, sobre pesos.
Ponente: R. Acosta. Letrados: Costa y Etchegoyen. Procuradores: Hernández Vilomara y V. Rodríguez.

Juzgado Este:—José González, contra María Eleonora Maruz. Ponente: R. Acosta. Letrados: Puig Ventura, Moré y Cardona. Procuradores: Barreal y Daumy.

Juzgado Norte:—Diligencias preparatorias vía ejecutiva The National City Banck of New York, contra Marino Díaz. Ponente: R. Acosta. Letrado: Gorrín. Procurador: Barreal.

Juzgado Este:—Testamentaria voluntaria de Jacob Owen. Letrado: Viurrún. Procurador: Royo. Señor Fiscal.

Juzgado Güines. Interdicto recobrar por Angel Rodríguez, contra el Estado. Ponente: R. Acosta. Señor Fiscal. Letrados. García Montes y Sánchez. Procuradores: Ferrer y Reguera.

NOTIFICACIONES

Relación de las personas que tienen Notificaciones en el día de hoy, en la Audiencia, Secretaría de lo Civil y de lo Contencioso-Administrativo:

Letrados:

Carlos Jiménez de la Torre; Pedro P. Sedano; Alfredo Casullera; J. Prieto; Angel Valdés Montiel; Joaquín R. Peña; Emilio Núñez Portuondo; Jorge R. Costa; Alfredo Manrara; José P. Gay; Angel Cañas; Ricardo Dolz; J. Justín Franco; J. R. Villaverde; Antonio M. de Ayala; Miguel de Santa Cruz; Arturo G. Alfonso; José Guerra López; Manuel Castellanos; Manuel Secades Japón; Blas L. Morán; S. García Ramos; Arturo García Ruiz; Angel Radillo; Evelio Tabío; Emilio Camus; José M. Gispert; Paulino Alvarez; José R. Toymil; Emilio Villaverde; S. Tuñiño; Sergio L. Moré; Francisco G. del Valle; Laura Betancourt; Heliodoro Gil; Concepción Centelles; Antonio L. Valverde; M. E. Montoro; Adriano Troncoso; Helio Rodríguez Ecay; Angel Cañas; José Ferrer Saavedra; Ricardo Ernesto Viurrún; O. A. Tariche; Ignacio Garrido; Pedro Herrera Sotolongo; Claudio J Padrón; Jorge L. López; Luís Sousa; R. F. Criado; Rafael Santos Jiménez; Arturo Galletti; Eulogio Sardiñas Zamora; Miguel Angel Busquet; Angel Fernández Larrinaga.

Procuradores:

Puzo; O' Reilly; Menéndez; Vilomara; Pereira; Roca; Reguera; Zalba; R. Granados; Zavas; Carlos M. Valdés; Granados; E. Alvarez; Carrasco; Castro; J. M. Sanchoyerto; Yaniz; L. Jiménez; Miranda; Miró; Sterlin; F. Villaverde; B. Vega; Praia; Recio; Radillo; J. A. Ruiz; Espinosa; Rubido; Llorens; Fornaguera; F. de Armas; Udaeta; Leanés; Rendón.

Mandatarios y Partes:

Ramón Ilias; Enrique Rodríguez Pulgares; Guillermo F. Rivas; Ernesto Alvarez Romay; Ramiro Monfort; Manuel Marante Pérez; Virginio aVldés; Emiliano Vivó; Celestino Rodríguez; Palmira López; Francisco Ochoa; Osvaldo Cardona; Joaquín G. Saenz; Mariano Algarra; Juan M. Rodríguez Torralbas; Alberto Villalba; Carlos Schmidt; F. Rodríguez Acosta; Amor Hermoso; Carlos Roger Le Febure; Arturo V. Armestó; Cándido Martínez; José Suárez; Tomás Alfonso; María de la

CLASES PRACTICAS DE HIGIENE A ESTUDIANTES DEL QUINTO AÑO DE MEDICINA

EL CREDITO PARA EL CONCURSO NACIONAL DE MATERNIDAD

Una comisión integrada por cincuenta estudiantes del Quinto Curso de la Escuela de Medicina de nuestra Universidad Nacional, visitó ayer al doctor López del Valle, Director de Sanidad y Catedrático de Higiene Pública.

Los estudiantes cambiaron impresiones con el doctor López del Valle acerca de la mejor manera de realizar estudios prácticos de higiene en las oficinas de la Secretaría de Sanidad.

El doctor Enrique Porto, Secretario del Ramo, de acuerdo con las indicaciones del doctor López del Valle, se ha mostrado conforme con que esos estudios prácticos se lleven a cabo, y por ello desde hoy han de comenzar en los distintos negociados de la Secretaría.

Cada día concurrirán a Sanidad diez estudiantes del curso indicado, y efectuarán prácticas de análisis de leche, inspecciones escolares, servicio profiláctico contra las enfermedades trasmisibles y aplicaciones de la legislación sanitaria en sus distintos aspectos.

Esos trabajos prácticos lo realizarán los estudiantes bajo la dirección de los jefes de cada departamento sanitario, otorgando éstos certificados de la labor que cada uno realiza, para con el cómputo de todos emitir un certificado definitivo que acredita la competencia del interesado en materia de higiene pública.

Las clases orales continuará dándolas el doctor López del Valle en la Escuela de Medicina, de conformidad con el plan acordado.

De esta manera los estudiantes de medicina que se hayan especializado en Higiene Pública, estarán capacitados para poder optar con ventaja emanada de su competencia, a cargos de Jefes Locales de Sanidad u otros cargos técnicos importantes en la dependencias sanitarias.

PARA EL CONCURSO DE MATERNIDAD

Ayer estuvieron en la Secretaría de Hacienda los doctores López del Valle, Fernando Plazaola, Director de Beneficencia y Díaz Albertini, para gestionar la consignación del crédito necesario para sufragar el importe de los premios y otros gastos del Concurso Nacional de Maternidad.

Los visitantes se entrevistaron con el doctor Portela, Sub-Secretario de Hacienda, quien les prometió complacerlos.

El dinero para la referida atención se toma del Crédito del Tourismo.

INGENIERIA SANITARIA

Se han aprobado por esta Dirección los siguientes planos: Luz Caballero entre Vista Alegre y Carmen, de Miguel Vázquez; Revillagigedo 122, de F. amelas; Goicuría entre Luis Estévez y Lacret, de Antonio Mazpule; Finlay 56, de Rita Fernández; Compostela 135, de Ricardo Secano; Esperanza 189, de Rosario Villagelíú; Lacret y Goicuría, de Sofía Oyero; Nueva y Can Martín, de Marcelino Roscoy; Milagros entre Rodríguez y Goicuría, de Jaime Gregori; Padre Varela 118, de Antonio Díaz; Juan C. Zenea y Mazón de Juan Viadero; Vigía 121, de M. Orosi, Lamparilla 20, de Bartolomé Audet; Cortina entre Libertad y Milagros de Antonio Hernández; Quinta del Rey y Ensenada, de Benigno Alvarez. Fueron rechazados los siguientes: Felipe Poey y Libertad, de M. L. Cruz; Infringe artículo 54 y Oquendo 140, de Ignacio Ramírez. Infringe art. 54.

NOVELAS RECIBIDAS EN LA MODERNA POESIA

RELACION DE LAS ULTIMAS NOVELAS RECIBIDAS Y QUE SE HALLAN DE VENTA EN "LA MODERNA POESIA", OBISPO 135, TEL. A-7714.

COULOMB—La Reina Giselita 1 tomo en rústica	$ 0.80
VASONCELLOS — Estudios Indostánicos, 1 tomo en rústica	1.20
SEMENOFF—El Precio de la Sangre, 1 tomo rústica	0.70
Camino del Sacrificio, un tomo en rústica	0.70
La Agona de un Acorazado, 1 tomo en rústica	0.70
Expiación, 1 tomo en rústica	0.70
LEBLANC—El Secreto del Reloj, 1 tomo en rústica	0.50
WILLY—Claudina en la Escuela, 1 tomo en rústica	0.90
Claudina en su Casa, 1 tomo en rústica	0.90
Claudina en París, 1 tomo en rústica	0.90
Claudina Desaparece, 1 tomo en rústica	0.90
GUTIERREZ GAMERO—Poderoso Caballero, 1 tomo en rústica	0.80
GARCIA MERCADAL — Del Llano a las Cumbres, 1 tomo en rústica	0.90
MONASTERIO—Corazón que Sangró, 1 tomo en rústica	0.90
SALAVERRIA — Guerra de Mujeres, 1 tomo en rústica	0.80
DANDOVAL—El Brazo de la Raza, 1 tomo en rústica	0.90
FRFANCE—El Jardín de Epicuro, 1 tomo en rústica	0.90
CARRERE—La Tristeza del Burdel, 1 tomo en rústica	0.80
ANDREIEV—El Pope, 1 tomo en rústica	0.80
BENLLIURE—La Desconocida, un tomo en rústica	0.80
DANVILA—El Testamento de Carlos II, 1 tomo en rústica	0.90
BAUDELAIRE—Las Flores del Mal, 1 tomo en rústica	0.90
ALAS—Psalmos de Muerte y de Pecado, 1 tomo en rústica	0.90
BORI—Manual Práctico de Clasificación y Archivo, 1 tomo en rústica	0.50
CARLETON—Las Ambiciones Eclesiásticas, 1 tomo en rústica	0.90
BRETE—Amor que Todo lo Vence, 1 tomo en rústica	0.80
BRADDON—Violeta, 1 tomo en rústica	0.80
ALOMAR—La Política Idealista, 1 tomo en rústica	0.90
GUAL VILLALBI — Memorias de un Industrial de Nuestro Tiempo, 1 tomo en rústica	1.20
CUARTERO—La España Chica, 1 tomo en rústica	0.80
La Peliculera, 1 tomo en rústica	0.90
DOSTOIEWSKY — La Pobre Gente, 1 tomo en rústica	0.80
ZAMACOIS—Memorias de un Vagón del Ferrocarril, 1 tomo en rústica	0.90
Una Vida Extraordinaria, 1 tomo en rústica	0.90
MARYAN—El Secreto del Marido, 1 tomo en rústica	0.80
GUIDO A VARONA—La Vida Comienza Mañana, 1 tomo en rústica	0.90
Rayo de Sol, 1 tomo en rústica	0.90
La que no se Debe Amar, 1 tomo en rústica	0.90
CATENA—Herida en el Vuelo, 1 tomo en rústica	0.90
ARRIVALO — Aristocracia de Sangre, 1 tomo en rústica	0.90
BENAVIDES — En lo más Hondo, 1 tomo en rústica	0.90
PARELLADA — Memorias de un Sietemesino, 1 tomo en rústica	0.90
A Reirse Tocca, 1 tomo en rústica	0.90
CUENCA—Juan el Tonto, 1 tomo en rústica	0.90
GARCIA—La Meiga de Viliquirime, 1 tomo en rústica	0.90
MATA—Una Aventura Demasiado Fácil, 1 tomo en rústica	0.90
MERCED—Memorias del Sargento Basallo, 1 tomo en rústica	0.80
CHAMPOL—La Rival, 1 tomo en rústica	0.80
AIQUEPERSE—Su Corazón y su Cabeza, 1 tomo en rústica	0.80
BOTIN—Cosmópolis la Chica, 1 tomo en rústica	0.90
LEON—Humos de Rey, 1 tomo en rústica	0.90
GRANADA—Lybia, 1 tomo en	
ROSAS—Las Imposturas de Vicente Blasco Ibáñez, 1 tomo en rústica	0.90

Nota:—Todos estos libros se envían al interior cargando sobre su precio el importe del franqueo.

SE DESEAN AGENTES Y COMERCIANTES

para introducir nuestras manufacturas; Ampliaciones de Retratos, Medallones Florales, Marcos para cuadros, retratos o fotografías; Vidrios convexos o planos, Espejos, Crucifijos luminosos, Cuadros, Vidrios pintados o bandejas artísticas, etc. Provechos poco comunes. Ventas todo el año. Enviaremos catálogo.

CULVER PAN AMERICAN EXPORTERS

806 M. Dix St., Chicago, Ill. 3.7.

Alt, 132-10 Oct.

DIRECTORIO PROFESIONAL

ABOGADOS Y NOTARIOS

JOSE I. RIVERO
Y
GONZALO G. PUMARIEGA
Abogados
Aguiar, 116. Teléfono A-9280.
Habana.

ESTUDIO DEL DR. MARIANO ARAMBURO MACHADO
ABOGADOS:
FRANCISCO ICHASO
JOSE R. GARCIA PEDROSA
FELIX GRANADOS
Obispo núm. 30, esquina a Compostela. Teléfono A-7957
de 9 a 12 y 2 a 5

HELIO R. ECAY
ABOGADO
Estudio: Compostela, 19, de 8 a 12. Teléfono A-7684. Habana.
39150 8 Nov.

MARCAS Y PATENTES
DR. CARLOS GARCIA BMU
Abogado
Cuba, 19. Teléfono A-2434

WOLTER, FREYRE Y GOMEZ ANAYA
ABOGADOS
Notaría Pública
Teléfonos A-0551, M-5679.—Cable y Teleg "Wolfrego". O Reilly, núm. 114 altos. (English Spoken).

DR. OMELIO FREYRE
Abogado y Notario
O'REILLY, 114. Telf. M-5679

Lcdo. Ramón Fernández Llano
ABOGADO Y NOTARIO
Habana 57 .Telefono A-8316.

MANUEL GIMENEZ LANIER
FERNANDO ORTIZ
OSCAR BARCELO
ABOGADOS

JUAN RODRIGUEZ RAMIREZ
ABOGADO Y NOTARIO
San Ignacio, 40, altos, entre Obispo y Obrapía. Teléfono A-3701

PELAYO GARCIA Y SANTIAGO
NOTARIO PUBLICO
GARCIA, FERRARA Y DIVIÑO
Abogados. Aguiar, 71, 5o. piso. Teléfono A-2432. De 9 a 12 a. m. y de 3 a 5 p. m.

PASTOR DEL RIO
JULIO MORALES COELLO
JOSE F. CASTELLANOS
ABOGADOS
Banco Nacional, 420. Teléfono M-3639 Habana.
27869 31 Dbre.

Doctores en Medicina y Cirugía

Dr. E. ODIO CASAÑAS
ABOGADO
(Consultorio del Diario en Oriente) Edificio "Desi". Dep. número 6. Santiago de Cuba. Teléfono 2585.
Ind. 9 Oct.

DR. SANTIAGO DE LA HUERTA
MEDICINA INTERNA
Señoras y niños. Regímenes alimenticios Gordura, Delgadez, Diabetes, Artritismo. Aparato digestivo. Sangre y orina. Neurosis. Infanta, 75, casi esquina a Jesús Peregrino. Consultas de 1 a 3, especiales a horas fijas. Teléfono M-4714.
42861 8 d.

DR. MANUEL LOPEZ PRADES
MEDICO CIRUJANO
De las Facultades de Madrid y la Habana. Con treinta y tres años de práctica profesional. Enfermedades de la sangre, pecho, señoras y niños, partos, tratamiento especial curativo de las afecciones genitales de la mujer. Consultas diarias de 1 a 3. Gratis los martes y viernes. Lealtad, 91 y 93. Teléfono A-0226. Habana.
41876 1 Dbre.

DR. ABELARDO LABRADOR
Consultas gratis para pobres de 8 a 11 a. m. todos los días. Monte 40, esquina a Angeles. Especialidad enfermedades de señoras, venéreo y sífilis, enfermedades del pecho, corazón y riñones en todos sus períodos; inyecciones Neosalvarsan y cirugía en general. Para avisos: Teléfono M-8743.
42729 6 dbre.

Dr. Jacinto Menéndez Medina
MEDICO CIRUJANO
Consultas de 1 a 3 p. m. Teléfono A-7414. Industria, 27.

PROFESIONALES

DR. FELIX PAGES
CIRUJANO DE LA QUINTA DE DEPENDIENTES
Cirugía General
Consultas: lunes, miércoles y viernes, de 2 a 4, en su domicilio, D, entre 2 y 23. Teléfono F-4433.

Dr. Manuel González Alvarez
CIRUJANO DE LA ASOCIACION DE DEPENDIENTES
Consultas de 1 a 3. Cárdenas, número 45, altos, lunes, miércoles y viernes. Domicilio: San Miguel, número 188. Teléfono A-9102.
C5480 Ind.15 Jl.

DOCTOR ANTONIO CHICOY
Médico del Sanatorio "Covadonga" y del Hospital de Dementes de Cuba. Especialista en enfermedades del Sistema Nervioso y Mentales. Consultas diarias de 1 a 3, excepto los sábados. Escobar número 166. Teléfono M-7287.

Dr. JOSE VARELA ZEQUEIRA
Catedrático de Anatomía de la Escuela de Medicina. Director y Cirujano de la Casa de Salud del Centro Gallego. Ha trasladado su gabinete a Gervasio, 126, altos, entre San Rafael y San José. Consultas de 2 a 4. Teléfono A-4410.

Dr. EUGENIO ALBO CABRERA
Medicina interna. Especialidad afecciones del pecho agudas y crónicas. Casos incipientes y avanzados de Tuberculosis Pulmonar. Ha trasladado su domicilio y consultas a Perseverancia, 52 (altos). Teléfono M-1660

DOCTORA AMADOR
Especialista en las enfermedades del estómago e intestinos. Tratamiento de la colitis y enteritis por procedimiento propio. Consultas diarias de 1 a 3. Para pobres: Lunes, miércoles y viernes. Reina, 90.
C4605 Ind. 9 Jn.

ANALISIS DE ORINA
Completo 2 pesos. Prado 62, esquina a Colón. Laboratorio Clínico-Químico del Dr. Ricardo Albaladejo. Teléfono A-3344.
8560 Ind. nv. 4

DR. ADOLFO REYES
LAMPARILLA, 74
Estómago e intestinos exclusivamente. Consulta de 8 a 10 a. m. y 1 a 2 p. m. Extracción del contenido estomacal. Radioscopia y tratamientos especiales a horas convencionales.
41942 1 Dbre.

DR. LAGE
Medicina general. Especialidad estómago. Debilidad sexual. Afecciones de señoras de la sangre y venéreas. De 2 a 4 y a horas especiales. Teléfono A-8781. Monte 125, entrada por Angeles.
C9676 Ind-23 d.

Dr. N. GOMEZ DE ROSAS
Cirugía y partos. Tumores abdominales (estómago, hígado, riñón, etc.) enfermedades de señoras. Inyecciones en serie del 914 para la sífilis. De 2 a 4 p. m. Empedrado, 54. Habana.

DR. EMILIO ROMERO
Médico Cirujano. Cirugía general, enfermedades de señoras y niños.
Médico de visita de la Quinta Covadonga.
Horas de consulta de 1 y media a tres y media todos los días.
San Rafael, 113, altos. Teléfono M-4417. Habana.

DR. J. B. RUIZ
De los hospitales de Filadelfia, New York y Mercedes. Especialista en vías urinarias, venéreo y sífilis. Examen visual de la uretra, vejiga y cateterismo de los uréteres. Examen del riñón por los Rayos X. Inyecciones de 606 y 914. Reina, 103. Consultas de 12 a 3.
C8512 30d-1o.

INSTITUTO CLINICO
Merced, número 90. Teléfono A-0861. Tratamientos por especialista en cada enfermedad. Cirugía y Medicina de urgencia y total. Las consultas de 1 a 5 p. m. y de 7 a 9 por las noches.

LOS POBRES, GRATIS
Consultas extraordinarias $2.00 Reconocimientos $3.00. Completo $5.00. Enfermedades del estómago señoras y niños. (Ojos) garganta nariz y oídos. Blenorragias. Sífilis. Vías Urinarias, y de la piel. Enfermedades Nerviosas y Mentales. Asma. Tuberculosis y Riñones. Partos diabetes obesidad y Enflaquecimiento. Enfermedades del hígado. Sangre, neurastenia. Almorranas etc. Inyecciones a la vena e intramusculares. Rayos X. Ultravioletas. Masages y corrientes eléctricas. Análisis de orina completos $2.00. Sangre, esputos etc. Curaciones sus pagos semanales, (a plazos).

Dr. Francisco Javier de Velasco
Afecciones del Corazón, Pulmones, Estómago e Intestinos.
Consultas, los días laborables, de 12 a 2. Horas especiales, previo aviso. Salud, 34. Teléfono A-5418.

DR. E. PERDOMO
Consultas de 1 a 4. Especialista en vías urinarias, estrechez de la orina, venéreo, hidrocele, sífilis; su tratamiento por inyecciones sin dolor. Jesús María, 38. Teléfono A-1760.

DR. PEDRO MONTALVO
Médico
Medicina general, especialmente enfermedades del pecho. Consultas de 12 a 2. Concordia, 113. Teléfono M-1415.
39539 12 Nov.

DR. JOSE ALFONSO
Especialista del Sanatorio Covadonga del Centro Asturiano. Médico del Hospital Calixto García. Enfermedades de los ojos, nariz, garganta y oídos. Consulta, de 1 a 4. Monte, 386. Teléfono A-2330.

DR. CELIO P LENDIAN
Consultas todos los días hábiles de 3 a 4 p. m. Medicina interna, especialmente del corazón y de los pulmones. Partos y enfermedades de niños. Campanario, 68 altos. Teléfono M-2671.

Dr. JUSTO VERDUGO
Médico de la Facultad de París. Estómago e intestinos. Enfermedades de la nutrición (Atrepsia). Consultas de 8 a 10 a. m. y de 1 a 3 p. m. Y a horas convencionales. Refugio, 1-B, bajos. Teléfono A-8385.

Dr. MIGUEL VIETA
HOMEOPATA
Debilidad sexual, estómago e intestinos. Carlos III, 209. De 2 a 4.

POLICLINICA
Corrales, 120
Gratis a los pobres
Dr David Cabarroca. Ramón Soler. Especialista en enfermedades de señoras y niños, venéreas, piel y sífilis, partos y cirugía en general. Inyecciones intravenosas para el asma sífilis y reumatismo. Análisis de esputos y orina. Examen de sangre para la sífilis (Reacción de Gate) $4. Rayos X tratamiento moderno de las quemaduras. Teléfono A-0244. Consultas diarias de 9 a 11 y de 1 a 4.

DR. C. E. FINLAY
Profesor de Oftalmología de la Universidad de la Habana. Aguacate 27, altos. Teléfonos A-4611, F-1778. Consultas de 11 a 12 y de 2 a 4, o por convenio previo.

DR. G. GONZALEZ PERIS
Piel, Sífilis y Venereo. Procedimientos novísimos. Consultas de 2 a 4 p. m. Se dan horas especiales con previo aviso. Consultas para pobres a 1 peso los martes, jueves y sábados de 4 a 6 p. m. San Lázaro, 354, altos. Teléfono A-0336.
C7918 [illegible]-14

PROFESIOSALES

Dr. J. H. Hernández Ibáñez
ESPECIALISTA DE VIAS URINARIAS DE LA ASOCIACION DE DEPENDIENTES
APLICACIONES DE NEOSALVARSAN
Vías urinarias. Enfermedades venéreas. Cistoscopia y Cateterismo de los uréteres. Consultas de 4 a 6. Amistad, 15, altos. Teléfono A-5469. Domicilio: C. Monte, 374 Teléfono A-9545.

Dr. CANDIDO B. TOLEDO OSES
GARGANTA, NARIZ Y OIDOS
Especialista de la Quinta de Dependientes. Consultas de 2 a 3 lunes, miércoles y viernes. Lealtad, 12. Teléfono M-4372. M-3014.

"POLICLINICA-HABANA"
Suárez, 32. Teléfono M-6233
De medicina y Cirugía en general. Especialista para cada enfermedad.
GRATIS PARA LOS POBRES
Consultas de 1 a 5 de la tarde y de 7 a 8 de la noche. Consultas especiales 2 pesos. Reconocimientos 3 pesos. Enfermedades de señoras y niños. Garganta, Nariz y Oídos, (OJOS). Enfermedades nerviosas, estómago, Corazón y Pulmones vías urinarias. Enfermedades de la piel. Blenorragia y Sífilis, Inyecciones intravenosas para el Asma, Reumatismo y Tuberculosis. Obesidad. Partos Hemorroides, Diabetes y enfermedades mentales etc. Análisis en general. Rayos X. Masages y Corrientes eléctricas. Los tratamientos sus pagos a plazos. Teléfono M-6233.

DR. JOAQUIN M. PARRACIA
Ex interno de los Hospitales de Baltimore. Ex cirujano del University Hospital. Ayudante auxiliar del dispensario de niños del Marylan General Hospital. Enfermedades de niños y señoras, sífiles y venereo. Consultas de 2 a 4 p. m. Lealtad, 86. Teléfono F-5199 y M-9098.
42378 3 Dbre.

Dr. GABRIEL M. LANDA
De las Facultades de París y Madrid
GARGANTA, NARIZ Y OIDOS
Consultas de 2 a 3. Monte 230
(Junto al City Bank)
M-7255. Domicilio: 4, núm. 205, Vedado Teléfono F-2236

DR. J. DIAGO
Afecciones de las vías urinarias. Enfermedades de las señoras. Aguila, 72. De 2 a 4.

DR. J. A. TABOADELA
Medicina interna en general: con especialidad enfermedades de las vías digestivas; (estómago, intestinos, hígado y páncreas), y trastornos en la nutrición. Diabetes, Obesidad, Enflaquecimiento, etc. Consultas de 2 a 4. Campanario, 81.
40019 15 Nov.

ALMORRANAS
Son curadas por el procedimiento inyectable. Sin dolor alguno obteniendo el enfermo rápido alivio perfecta cura, y pudiendo continuar sus trabajos diarios, sin operación. Análisis completos orina $2.00. Instituto Clínico, Merced, número 90. Teléfono A-0861. Rayos X. Masages y corrientes. Las curas a plazos.

Dr. ENRIQUE SALADRIGAS
Catedrático de Clínica Médica de la Universidad de la Habana. Medicina interna. Especialmente afecciones del corazón. Consultas de 2 a 4. Campanario, 62, bajos. Teléfono A-1324 y F-3579.
C8392 30d-1o.

Dr. A. G. CASARIEGO
Catedrático de la Universidad, médico de visita, especialista de la "Covadonga". Vías urinarias, enfermedades de señoras y de la sangre. Consultas: de 2 a 4. Neptuno, 125.
C3051 Ind. 13 Ab.

DR. F. H. BUSQUET
Consultas y tratamientos de Vías Urinarias y Electricidad Médico. Rayos X, alta frecuencia y corrientes. Manrique, 56. De 12 a 4. Teléfono A-4474.

DR. F. R. TIANT
Especialista del Hospital San Luis de París. Enfermedades de la Piel. Sífilis y Venéreo. Consultas de 9 a 12 y de 3 a 5. Consulado, 90, altos. Teléfono M-3657.
36687-88 31 Dbre.

DR. REGUEYRA
Medicina interna en general; con especialidad en el artritismo, reumatismo, piel (excema barros, úlceras); neurastenia, histerismo, dispepsia, hiperclorhidria (acidez), colitis, jaquecas, neuralgias, parálisis y demás enfermedades nerviosas. Consultas de 1 a 4, jueves gratis a los pobres. Escobar, 105, antiguo.

Dr. FEDERICO J. ODOARDO
MEDICO CIRUJANO
De los Hospitales de París y Berlín. Medicina interna enfermedades de señoras y vías urinarias. Consultas de 2 a 4. Animas, 113. Teléfono A-6950.
C5051 Id. 1o. Jl.

Dr. PEDRO A. BOSCH
Medicina y Cirugía. Con preferencia, partos, enfermedades de niños, del pecho y sangre. Consultas de 2 a 4. Jesús María 114, altos Teléfono A-6488.

Dr. RICARDO ALBALADEJO
MEDICINA Y CIRUGIA
Especialidad enfermedades del pecho. (Tuberculosis). Electricidad médica, Rayos X y alta frecuencia, tratamiento especial para la impotencia, afecciones nerviosas y reumatismo. Enfermedades de las vías urinarias. Consultas de 2 a 5 p. m. Gratis para pobres, martes y viernes. Prado, número 62, esquina a Colón. Tel. A-3344.
C Indf.

Dr. Luis Espín y Garriga
MEDICO CIRUJANO
Niños y enfermedades infecciosas. Tratamiento especial para la Tifoidea. Lealtad, 64, bajos. Horas de consulta 1.30 a 3.30 p. m.
39900 15 Nov.

Dr. ENRIQUE CASTELLS
ESPECIALISTA EN PIEL Y SIFILIS DEL HOSPITAL SAINT LOUIS DE PARIS
Cura pronta y radical de la sífilis, por antigua que sea, con 25 inyecciones de Suero del Dr. Query. Es el único tratamiento curativo de la Parálisis General, de la Ataxia y de las demás enfermedades para-sifilíticas.
Consultas $5.00, de 10 a 12 m. y de 3 a 5 p. m.
Consultas $2.00, de 6 a 7 p. m.
VIRTUDES 70.
TELEFONO A-8225.

DR. RAMIRO CARBONELL
Especialista en Enfermedades de niños. Medicina en general. Consultas de 1 a 3. Escobar, número 142. Teléfono A-1336. Habana.
C8024 Ind. 19 Oct.

Dr. Valentín García Hernández
Oficina de Consulta: Luz, 15. M-1644. Habana. Consultas de 1 a 3. Domicilio: Sta. Irene y Serrano. Jesús del Monte. 1-1641. Medicina interna.
Ind.

Dr. José A. Presno y Bastiony
Catedrático de Operaciones de la Facultad de Medicina. Consultas, Lunes, Miércoles y Viernes de 2 a 5. Paseo, esquina a 19. Vedado Teléfono F-4457.

Dr. ENRIQUE FERNANDEZ SOTO
Oidos, Nariz y Garganta. Consultas: Lunes Martes y Jueves: de 1 a 2. Lagunas, 46, esquina a Perseverancia. No hace visitas Teléfono A-4465.

DR. J. LYON
De la Facultad de París. Especialidad en la curación radical de las hemorroides sin operación. Consultas: de 1 a 3 p. m. diarias. Correa, esquina a San Indalecio.

PROFESIONALES

DR. JOSE LUIS FERRER
CIRUJANO
y médico de visita de la Asociación de Dependientes. Afecciones venéreas. Vías urinarias y enfermedades de señoras. Martes, jueves y sábados de 3 a 5 Obrapía, 51, altos. Teléfono A-4364.

Dr. GONZALO AROSTEGUI
Médico de la Casa de Beneficencia y Maternidad. Especialista en las enfermedades de los niños. Médicas y Quirúrgicas. Consultas: De 12 a 2. Línea, entre F y G. Vedado. Teléfono F-4233.

DR. ABRAHAM PEREZ MIRO
(Enfermedades de la Piel y Señoras). Se ha trasladado a Virtudes, 143 y medio altos. Consultas: de 3 a 5. Teléfono A-8209.
C1730 Ind. 31 Sp.

DR. BERNARDO CARDELLE
Médico de niños. Consultas: Lunes, miércoles y viernes de 3 a 5. Martí, 38. Teléfono 5155. Guanabacoa.
C6747 Ind. 1 Sp.

HEMORROIDES
Curadas sin operación radical procedimiento pronto alivio y curación, pudiendo el enfermo seguir sus ocupaciones diarias y sin dolor, consultas de 2 a 5 y de 7 a 9 p. m. Suárez, número 32. Policlínica. Teléfono M-6233.

DR. J. VELEZ
MARIEL
Consultas de 1 a 3. Telf. Larga distancia. (Consultas $10.00)

Dr. GONZALO PEDROSO
Cirujano del hospital Municipal Freyre de Andrade. Especialista en vías urinarias y enfermedades venéreas. Cistoscopia y cateterismo de los uréteres. Inyecciones de Neosalvarsan. Consultas de 10 a 12 a. m. y de 3 a 5 p. m. en la calle de Cuba, número 69.

CIRUJANOS DENTISTAS

Dr. Augusto Reaté y G. de Vales
CIRUJANO DENTISTA
DECANO DEL CUERPO FACULTATIVO DE "LA BENEFICA"
Jefe de los Servicios Odontológicos del Centro Gallego. Profesor de la Universidad. Consultas de 8 a 11 a. m.
Para los señores socios del Centro Gallego, de 3 a 5 p. m. días hábiles. Habana 65, bajos.

Dr. ERNESTO ROMAGOSA
Cirujano Dentista. De las Universidades Pensylvania y Habana. Horas fijas para cada cliente. Consultas: de 9 a 1 y media. Consulado, 9, bajos. Teléfono A-6792.

DR. GUERRERO DELANGEL
DENTISTA MEXICANO
Técnico especial para extracciones. Facilidades en el pago. Horas de consulta de 8 a. m. a 2 p. m. A los empleados del comercio, horas especiales por la noche. Trocadero, 68-B, frente al café "El Día". Teléfono M-6395, altos entre Angeles e Indio.

DOCTOR PEDRO R. GARRIDO
CIRUJANO-DENTISTA
Por las Universidades de Madrid y Habana. Especialidad: enfermedades de la boca que tengan por causa afecciones de las encías y dientes. Dentista del Centro de Dependientes. Consultas de 8 a 11 y de 12 a 5 p. m. Monte 149, altos.
39606 12 nov.

Dr. JAMES WARNER
DENTISTA AMERICANO
Consultas: 3 a 12 y de 1 a 6. O'Reilly, 69 por Villegas. Teléfono A-8730.

OCULISTAS

A. C. PORTOCARRERO
Oculista Garganta, nariz y oídos, consultas de 12 a 4 para pobres de 1. a 3 $2.00 al mes. San Nicolás, 52. Teléfono A-3627.

CLINICA DE ENFERMEDADES DE LOS OJOS
Prado, número 105. Teléfono A-1540. Habana. Consultas de 9 a 12 y de 2 a .

Dr. FRANCISCO Ma. FERNANDEZ
Oculista del Centro Gallego y Catedrático por Oposición de la Universidad Nacional.

DOCTOR LUIS R. FERNANDEZ
Oculista del Centro Canario y Médico del Hospital "Mercedes".

CALLISTAS

"ALFARO", OBISPO, 37
Quiropedista español, reputadísimo y de gran nombradía entre el comercio, quiropedista del Centro Dependientes y Reporters. Trabaja sin bisturí, sin peligro ni dolor. Anestesia simultánea. Use el teléfono M-5367 para su turno de 8 a 1 un peso, de 1 a 7 dos pesos.
42747 7 Dbre.

LUIS E. REY
QUIROPEDISTA
Unico en Cuba con título universitario. En el despacho $1. A domicilio, precio según distancia. Prado, 94. Teléfono A-3817 Manicure. Masaje.

ORTOPEDISTAS

EMILIO P. MUÑOZ
Ortopédico
VIENTRE PENDULO Y ABULTADO no sólo es ridículo, sino perjudicial, porque las grasas invaden las paredes del corazón impidiendo su funcionamiento; nuestra faja especial, reduce, suspende haciendo eliminar las grasas hasta llegar a dar al cuerpo su forma normal, RIÑON FLOTANTE, Descanso del estómago, Hernia, Desviación de la columna vertebral, Pie zambo y toda clase de imperfecciones. Emilio P. Muñoz, Ortopédico, Especialista de Alemania y París. De regreso de Europa se ha trasladado de Sol 78 a Animas 101. Teléfono A-9559. Consultas de 10 a 12 y 3 a 6.

OPTICOS

ARTURO C. HIMELY
Optico y Optometrista
Graduado con 20 años de práctica. Reconocimiento científico de la vista para elección de espejuelos, cambio de cristales, despacho de recetas de señores oculistas, el reconocimiento absolutamente gratis en su domicilio, si me pasa aviso al teléfono M-4878.
42464 5 Dbre.

GIROS DE LETRAS

ZALDO Y COMPAÑIA
Cuba, Nos. 76 y 78
Hacen giros de todas clases sobre todas las ciudades de España y sus pertenencias. Se reciben depósitos en cuenta corriente. Hacen pagos por cable, giran letras a corta y larga vista y dan cartas de crédito sobre Lóndres, París, Madrid, Barcelona, New York, New Orleans, Filadelfia y demás capitales y ciudades de los Estados Unidos, México y Europa así como sobre todos los pueblos.

J. BALCELLS Y Co.
S. en C.
San Ignacio. Núm. 33
Hacen pagos por el cable y giran letras a corta y larga vista sobre New York, Londres, París y sobre todas las capitales y pueblos de España e Islas Baleares y Canarias. Agentes de la Compañía de Seguros contra incendios "Royal".

GIROS DE LETRAS

N. GELATS Y COMPAÑIA
108, Aguiar 108, esquina a Amargura. Hace pagos por el cable, facilitan cartas de crédito y giran pagos por cable giran letras a la corta y larga sobre todas las capitales y ciudades importantes de los Estados Unidos, México y Europa, así como sobre todos los pueblos de España. Dan cartas de crédito sobre New York, Filadelfia, New Orleans, San Francisco, Londres, París, Hamburgo, Madrid y Barcelona.
CAJAS RESERVADAS
Las tenemos en nuestra bóveda construida con todos los adelantos modernos y las alquilamos para guardar valores de todas clases bajo la propia custodia de los interesados. En esta oficina daremos todos los detalles que se deseen.
N. GELATS Y COMP.
BANQUEROS

VAPORES DE TRAVESIA

VAPORES CORREOS DE LA COMPAÑIA TRASATLANTICA ESPAÑOLA
(Antes A. LOPEZ y Ca.)
(Provistos de la Telegrafía sin hilos)
Para todos los informes relacionados con esta Compañía dirigirse a su consignatario.

AVISO
A los señores pasajeros, tanto españoles como extranjeros, que esta Compañía no despachará ningún pasaje para España, sin antes presentar sus pasaportes expedidos o visados por el señor Cónsul de España.
Habana, 2 de abril de 1917.
MANUEL OTADUY
San Ignacio, 72, altos. Telf. A-7900.

El vapor
Cristóbal Colón
Capitán: E. FANO
saldrá para
CORUÑA,
GIJON Y
SANTANDER
el
20 DE NOVIEMBRE
a las cuatro de la tarde, llevando la correspondencia pública, que sólo se admite en la Administración de Correos.

Admite pasajeros y carga general, incluso tabaco para dichos puertos.

Despacho de billetes: De 8 a 11 de la mañana y de 1 a 4 de la tarde.

Todo pasajero deberá estar a bordo DOS HORAS antes de la marcada en el billete.

Los pasajeros deberán escribir sobre todos los bultos de su equipaje, su nombre y puerto de destino, con toda sus letras y con la mayor claridad.
Su Consignatario,
M. OTADUY
San Ignacio, 72, altos. Telf. A-7900

Holland America Line
El nuevo y lujoso trasatlántico holandés de 25,500 toneladas y doble hélices:
VEENDAM
saldrá fijamente para:
VERACRUZ Y TAMPICO
el día 30 de Noviembre
y para PLYMOUTH BOULOGNE SUR-MER, ROTTERDAM, vía NEW YORK
directamente el 13 de Diciembre.
Admite pasajeros de Primera clase, Segunda y Tercera Ordinaria.
Para más informes dirigirse a:
R. DUSSAQ, S. en C.
Oficios No. 22 (altos) Telf A-5629 M-5640.—Apartado No. 1617.
Habana.
C8536 Ind 4 Nov.

A NUEVA YORK
Precios Especiales de Ida y Regreso
$130

Los precios incluyen comida y camarote. Boletines validos por seis meses. Salen todos los Martes y los Sabados
DE HABANA A NUEVA YORK
En 65 Horas
Por los galgos de la Ward Line
También salidas todos los Lunes de Habana a Progreso, Vera Cruz y Tampico
WARD LINE
N. Y. & Cuba Mail S. S. Co
DEPARTAMENTO DE PASAJES
1a. Clase. Teléfono A-6154
Paseo de Martí 118
2a y 3a. Clase. Teléfono A-0119
Egido esq. a Paula
Agencia General
Oficios 24 y 26. Teléfono M-7896
WM. HARRY SMITH
Vice-Pres y Agente General
C 331 Ind 16 N

"Empresa Naviera de Cuba, S. A."
6, SAN PEDRO, 6.—Dirección Telegráfica: "Emprenave". Apartado 1641.

TELEFONOS:
A-5315—Información General.
A-4730—Depto. de Tráfico y Fletes.
A-6236—Contaduría y Pasajes.
A-3966—Depto. de Compras y Almc.
M-5293 1er. Espigón de Paula.
A-5634 2do. Espigón de Paula.

RELACION DE LOS VAPORES QUE ESTAN A LA CARGA EN ESTE PUERTO

COSTA NORTE
Vapor "PUERTO TARAFA" saldrá el viernes 9 del actual, para NUEVITAS, MANATI y PUERTO PADRE (Chaparra).
Atracará al muelle en Puerto Padre.

HAMBURGUESA-AMERICANA

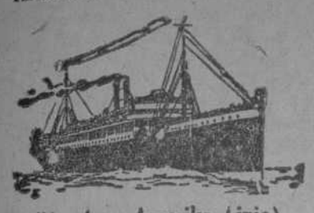

(Hamburg-Amerika Linie)
VAPORES CORREOS ALEMANES A VIGO, CORUÑA, SANTANDER Y HAMBURGO

Vapor TOLEDO, fijamente el 26 de Noviembre
Vapor HOLSATIA fijamente el 30 de Diciembre
Vapor TOLEDO, fijamente el 30 de Enero

SALIDAS PARA MEXICO

Vapor TOLEDO, Noviembre 7
Vapor HOLSATIA, Diciembre 9
Vapor TOLEDO, Enero 9
Magníficos vapores de gran lujo de NEW YORK A EUROPA
Para más informes dirigirse a:
HEILBUT & CLASING
SAN IGNACIO, 54, ALTOS
Teléfono A-4878
HABANA
C6301 alt 5 d 15

Línea Holandesa Americana

VAPORES CORREOS HOLANDESES

El vapor holandés
"MAASDAM"
saldrá el 17 de NOVIEMBRE para
VIGO,
CORUÑA,
SANTANDER y
ROTTERDAM
PROXIMAS SALIDAS PARA EUROPA

Vapor "Maasdam", 17 de Noviembre.
Vapor "Edam", 8 de Diciembre
Vapor "Leerdam", 29 de Diciembre.
Vapor "Spaarndam", 19 de Enero.
Vapor "Maasdam", 9 de Febrero.

VERACRUZ Y TAMPICO
Próximas Salidas

Vapor "Edam" 11 de Noviembre.
Vapor "Leerdam", 25 de Noviembre.
Vapor Veendam, 30 de Noviembre.
Vapor Spaarndam", 23 de Diciembre.
Vapor "Maasdam", 13 de Enero.

Admiten pasajeros de primera clase, de Segunda, Segunda Económica y de Tercera Ordinaria, reuniendo todos ellos comodidades especiales para los pasajeros de tercera clase.
Amplias cubiertas con toldos, camarotes numerados para 2, 4 y 6 personas. Comedor con asientos individuales.
Excelente comida a la española
Para más informes dirigirse a:
R. DUSSAQ, S. en C.
Oficios, No. 22. Teléfonos M-5640 y A-5639. Apartado 1617.

LINEA PINILLOS

El hermoso trasatlántico español
"CADIZ"
De 10,500 toneladas. Capitán DURAN.
Saldrá de este puerto fijamente el día 13 de NOVIEMBRE, admitiendo carga y pasajeros, para:
SANTA CRUZ DE LA PALMA,
SANTA CRUZ DE TENERIFE,
LAS PALMAS DE GRAN CANARIA,
CADIZ y BARCELONA.
Precio del Pasaje en 3a. clase para Canarias, $60.60.
Precio del pasaje en 3a. para Cádiz o Barcelona $73.05, incluídos los impuestos.
Para más informes, dirigirse a sus Agentes Generales:
SANTA MARIA Y CIA., S. en C.
San Ignacio No. 18 Teléfono: A-3082
Habana
Ind. 25 Oct.

VAPORES CORREOS DE LA MALA REAL INGLESA
The Pacific Steam Navigation Co.
The Royal Mail Steam Packet Co.
SALIDAS FIJAS PARA EUROPA:
Haciendo escalas en VIGO, CORUÑA, SANTANDER, LA PALLICE y LIVERPOOL

Vapor "OROYA", el 27 de Septiembre.
" "ORCOMA", el 24 de Octubre
" "OROPESA", el 5 de Noviembre
" "ORITA", el 21 de Noviembre
" "ORIANA, el 10 de Diciembre
" "OROYA" el 26 de Diciembre.

SUR-AMERICA:
Para COLON, puertos de PERU y de CHILE, y por el Ferrocarril Trasandino a Buenos Aires

Vapor "ORITA", el 7 de Octubre.
" "ESSEQUIBO", el 17 de Oct.
" "OROYA", el 11 de Noviembre.
" "ORBO" el 14 de Noviembre
" "ORCOMA" el 9 de Diciembre
" "ESSEQUIBO", el 12 de Dcbre
GRAN REBAJA en pasajes de cámara para Europa. Cocineros y reposteros españoles para las tres categorías de pasaje. Excelente COMODIDAD, CONFORT, RAPIDEZ y SEGURIDAD.
Servicios combinados a puertos de Colombia, Ecuador, Costa Rica, Nicaragua, Honduras, Salvador y Guatemala.
Para informes:
DUSSAQ Y CIA.
Oficios, 30.—Teléfonos: A-6540, A-7218, A-7219.

SERMONES

que se predicarán en la S. I. Catedral, durante el segundo semestre de 1923.

Noviembre 16—San Cristóbal. P. de la Diócesis M. I. Sr. Magistral
Noviembre 18—III Dominica de Adviento. M. I. Sr. Arcediano.
Diciembre 2—I Dominica de Adviento. M. I. Sr. Lectoral.
Diciembre 8—La I. Concepción de María. M. I. Sr. Maestrescuela.
Diciembre 9—II Dom. de Adviento. M. I. Sr. Sáiz de la Mora
Diciembre 13—Jueves de Circular. M. I. Sr. Magistral
Diciembre 16—III Dom. de adviento. M. I. Sr. Arcediano.
Diciembre 23—IV Dom. de Adviento. M. I. Sr. Deán.
Diciembre 25—La Natividad del Señor. M. I. Sr. Lectoral.

Habana y Junio 23 de 1923
Vista la distribución de sermones, que, Dios mediante se predicarán en Nuestra S. I. Catedral, por el presente, venimos en aprobarla y la aprobamos, concediendo 50 días de indulgencia, en la forma acostumbrada, a cuantos piadosamente oyeren la predicación de la divina palabra.
—EL OBISPO—Por mandato de S. E. R. Dr. Méndez, Arcediano Secretario.

AVISOS RELIGIOSOS

SOLEMNES FESTIVIDADES

QUE A MARIA SANTISIMA DE LOS DESAMPARADOS DEDICA SU ILUSTRE ARCHICOFRADIA EN LA IGLESIA DE MONSERRATE

JUEVES 8

A las 5 de la tarde se izará la bandera con la Imagen de la Santísima Virgen de los Desamparados, saludándola con repique de campanas y palenques.

SOLEMNE NOVENARIO DOBLE

Desde el viernes 9 hasta el sábado 17 ambos inclusive, se celebrará en la parroquia de Monserrate el solemne novenario doble a María Santísima de los Desamparados en esta forma:
Mañana:—A las 9 solemne misa de ministros con orquesta y acompañamiento de voces. A la terminación de la misa rezo de la novena con gozos cantados.
Noche:—A las 8 comenzará el rezo del Santo Rosario con gozos cantados, seguidamente el Sermón, después la Salve y terminará con el Himno a la Virgen del maestro Ubeda con órgano y acompañamiento de voces.
En el orden dicho se continuará todo el novenario estando los sermones a cargo de los P. P.
Rvdos: PP. Ramón Gaude, C. M.; Joaquín Santillana, S. J.; Mons. Dr. Andrés Lago; Tranquilino Salvador, Sh. P.; Dr. Alfonso Blásquez; Luciano Martínez, C. M.; Juan Pulg, Sh. P.; Jorge Camarero, S. J. y Mons. Dr. Andrés Lago.
42778 8 Nov.

Iglesia de San Nicolás de Bari

El domingo 11 a las 8 y media se celebrará en esta Iglesia una misa solemne a San Lázaro, predicando el R. P. Juan J. Lobato Zarrugia. Se invita a los fieles.
42877 11 Nov.

PARROQUIA DEL CARMEN

(CALZADA DE INFANTA ENTRE CONCORDIA Y NEPTUNO)

Día 11 se inaugurarán solemnemente las conferencias de San Vicente de Paul. A las nueve misa solemne a la que asistirán miembros de todas las conferencias. Predicará sobre el objeto de las Conferencias el Rdo. P. José Diente, Cura Párroco del Carmen.
Desde el domingo en la misa de las 10 el Rvdo. padre Juan de la Cruz explicará un curso de liturgia relacionado con el Evangelio del día. En la misa de las 11 el Rvdo. Padre Juan Manuel expondrá a los fieles un punto de apologética. En las demás misas se explicará el Santo Evangelio.
42749 10 Nbre.

IGLESIA DE LA MERCED

CONGREGACION DE NUESTRA SEÑORA DE LOURDES

Se ruega encarecidamente a todas las Promotoras y socias de Lourdes asistan el sábado 10 a la Junta extraordinaria por traer que tratar en ella de importantes asuntos de la Congregación.
Tendrá lugar después de la misa solemne que comienza a las 9 a. m., se espera que un considerable número de Asociadas concurrirá a las resoluciones de la Junta.
Aurora Montoulieu.
Secretaria
42614 10 Nov.

PARROQUIA DEL CARMEN

CALZADA DE INFANTA ENTRE CONCORDIA Y NEPTUNO

Día 8 empieza el ejercicio de los quince jueves al Santísimo conforme al siguiente programa:
A las 7 y media misa de comunión general.
A las 4 y media Exposición del Santísimo.
A las 5 Rosario, sermón, Motetes y reserva.
Este jueves costea los cultos la Sra. Alicia de Margarit. Predicará el Rdo. P. José Vicente. La parte musical está a cargo de un coro de señoritas de la Parroquia del Carmen.
42489 8 Nov.

Suscríbase al DIARIO DE LA MARINA y anúnciese en el DIARIO DE LA MARINA

OFICIAL

SECRETARIA DE OBRAS PUBLICAS.—Anuncio.—Jefatura del Distrito de Santa Clara.—Santa Clara, 9 de Noviembre de 1923.—Hasta las 9 de la mañana, hora oficial de la Habana, del día 8 de Diciembre de 1923, se recibirán en esta Oficina, Calle de Leoncio Vidal número 9, Santa Clara, y en el Negociado de Caminos y Puentes, Cuba, 24, Habana, proposiciones en pliegos cerrados para la terminación y reconstrucción de la Carretera de Zulueta a Placetas, y entonces serán abiertas y leídas públicamente. En ambas Oficinas se facilitarán al que lo solicite, Pliegos de Condiciones y cuantos informes sean necesarios. Manuel R. Pérez, Ingeniero Jefe.
C8695 4d-9 Nov. 2d-6 Dbre.

SECRETARIA DE OBRAS PUBLICAS.—Jefatura del Distrito de Santa Clara.—Anuncio.—Santa Clara, 22 de Octubre de 1923.—Hasta las diez de la mañana, hora oficial de la Habana, del día diez de Noviembre de 1923, se recibirán en esta Oficina, Calle de Leoncio Vidal número 9, Santa Clara, y en el Negociado de Caminos y Puentes, Cuba 24, Habana, proposiciones en pliegos cerrados para la RECONSTRUCCION DEL AFIRMADO DE LA CARRETERA DE SANCTI SPIRITUS A SALAMANCA, TRAMO DE CABAIGUAN AL PUENTE "TUINICU" y entonces serán abiertas y leídas públicamente. En ambas oficinas se facilitarán al que lo solicite Pliegos de Condiciones y cuantos informes sean necesarios. Manuel R. Pérez,—Ingeniero Jefe.
C8061 4d-22 Oct. 2d-8 Nov.

HOSPITAL DE DEMENTES DE CUBA. Tesorería, Pagaduría y Contaduría. Mazorra. Anuncio de Subasta. Secretaría de Sanidad y Beneficencia. Dirección de Beneficencia. Hospital de Dementes de Cuba, Mazorra, Octubre 20 de 1923. Hasta las 8.45 a. m. del día doce de Noviembre de 1923, se recibirán en las oficinas de este Hospital, proposiciones en pliegos cerrados para el suministro y entrega de dos calderas de vapor, horizontales, de 60 H. P. completas. En la Contaduría del Hospital se darán pormenores y modelos en blanco para proposiciones, a quienes los soliciten. Adriano Silva, Tesorero, Contador, Pagador del Hospital.
P. 4d-23 Oct. 2d-9 Nov.

HOSPITAL DE DEMENTES DE CUBA. Tesorería, Pagaduría y Contaduría. Mazorra. Anuncio de Subasta. Secretaría de Sanidad y Beneficencia. Dirección de Beneficencia. Hospital de Dementes de Cuba. Mazorra, Octubre, 20 de 1923. Hasta las 9.30 a. m. del día doce de Noviembre de 1923 se recibirán en este Hospital proposiciones en pliegos cerrados para el suministro y entrega de CARNE de reses vacunas, durante el resto del año fiscal en curso y entonces se abrirán y leerán públicamente. En la Contaduría de Hospital se darán pormenores y modelos en blanco a quienes los soliciten. Adriano Silva, Tesorero, Contador, Pagador del Hospital.
P. 4d-23 Oct. 2d-9 Nov.

PODER EJECUTIVO

Secretaría de Obras Públicas

DECRETO número 1681.

—POR CUANTO por la Ley publicada en la Gaceta Oficial del día 24 del corriente mes, se ha autorizado al Poder Ejecutivo para convocar a las personas naturales o jurídicas, que quieran presentar proyectos de un Acueducto para a Ciudad de Santiago de Cuba, a fin de que puedan presentarlos dentro de plazo de seis meses, a una Comisión que habrá de crearse.
—POR CUANTO: de igual manera autoriza dicha Ley la aceptación por la Comisión referida, de proposiciones para la construcción del mencionado Acueducto, mediante concesión por el Ayuntamiento de la citada ciudad, con las condiciones que la propia Ley le indica.
—POR TANTO: ejercitando las facultades que a Constitución y las Leyes me otorgan, después de oír al Secretario de Obras Públicas,
RESUELVO
—PRIMERO: Se señala un plazo de seis meses, a contar desde el día de la publicación de este Decreto en la Gaceta Oficial, para que las personas naturales o jurídicas, que quieran así verificarlo, presenten proyecto de las obras necesarias para la construcción de un Acueducto y distribución del agua que surta a la ciudad de Santiago de Cuba, calculándose una población de trescientos mil habitantes y a razón de ciento cincuenta galones de agua por cada uno.
—Al proyecto, que se detallará en una Memoria, se acompañarán los planos correspondientes; y, en caso de estar dispuesto el presentante de dicho proyecto a contratar en pública subasta la realización de las obras, acompañará, también, el presupuesto de las mismas según su apreciación.
—SEGUNDO: Durante el mismo plazo de seis meses, podrán presentarse proposiciones para encargarse, cualquiera persona o entidad, de la construcción del Acueducto y distribución del agua, mediante concesión de su administración y usufructo, otorgada por el Ayuntamiento de Santiago de Cuba, de acuerdo con el Estado, por tiempo no mayor de cuarenta años y con fijación de una tarifa por el consumo en la forma que la referida Ley determina.
—Estas proposiciones podrán hacerse conjuntamente a la presentación de proyectos de las obras, o con absoluta independencia de éstos.
—TERCERO: Los proyectos de obra y las proposiciones para una concesión, serán presentados, o remitidos, al Secretario de Obras Públicas quien los conservará en la Oficina de la Dirección General para su entrega a la Comisión que oportunamente será designada de acuerdo con la Ley citada.
—Durante el quinto mes del plazo que se deja señalado para la presentación de proyectos y proposiciones procederán la Sociedad Cubana de Ingenieros, el Centro de Propietarios de Santiago de Cuba y la Cámara Municipal de la propia Ciudad, a designar un Ingeniero para formar parte de la Comisión y Tribunal que dispone la Ley, comunicándolo inmediatamente al Secretario de Obras Públicas, con advertencia de aceptar el interesado su designación.
—CUARTO: Además de la publicación de este Decreto en la Gaceta Oficial se insertará en cuatro Diarios de la Ciudad de Santiago de Cuba y en otros cuatro de la ciudad de la Habana, en tres números sucesivos, repitiéndose en igual forma esta inserción durante el tercer mes del plazo concedido.
—QUINTO: Los gastos que origine el cumplimiento de este Decreto se tomarán de los fondos afectos a la construcción del Acueducto de Santiago de Cuba, por la Ley de 31 de Julio último, modificada por la Ley de 9 de Octubre corriente.
—SEXTO: El cumplimiento de este Decreto queda a cargo del Secretario de Obras Públicas.
—Dado en el Palacio de la Presidencia, en la Habana, a veinte y cinco de Octubre de mil novecientos veinte y tres.
(f) Alfredo ZAYAS.
Presidente.
(f) Aurelio Sandoval.
Secretario de Obras Públicas.

Copia autorizada para el periódico DIARIO DE LA MARINA
Pedro CAETAÑO.
Director General
MN 6-9 MON. 6-9 20480

SOCIEDADES Y EMPRESAS MERCANTILES

COLONIA ESPAÑOLA DE CAIBARIEN

SECRETARIA

Hasta las diez de la mañana, hora local, del día 20 de Noviembre del corriente año, se recibirán en esta Secretaría proposiciones en pliegos cerrados para la construcción de las obras de ampliación del edificio social y Teatro de esta sociedad.
En esta Secretaría se facilitará a quien lo solicite, el modelo a que deberán ajustarse las proposiciones, y se informará respecto del pliego de condiciones y de todos cuantos datos sean necesarios.
Caibarién, Octubre 25 de 1923.
Fructuoso Pérez.
Secretario.
C8422 15d-2 Nov.

CUBA SPORT, Y SUS ANEXAS

Fábrica de Cigarros

Nuestro anterior anuncio no nos ha dado el resultado apetecido, seguimos solicitando agentes para toda la Isla, pero con Buena Garantía, muchas cartas hemos recibido, y muchos nos han visitado, pero solo hemos aceptado a los pocos que nos han sido garantizados. La Garantía que deseamos es de persona Solvente y si es comerciante de la misma localidad que el solicitante lo preferimos. Pídanos modelo de los contratos, y se lo enviaremos para su estudio, pero consiga primero el Fiador, después acordaremos las demás condiciones. Se trata de un cigarro de Primer Orden y con recursos para hacer cualquier cantidad, podemos producir por ahora 3.000,000 de cigarros diarios. A. R. Fernández & Hermano. Máximo Gómez 234, Habana.
42742 12 Nbre.

AVISOS

AVISO AL PUBLICO QUE SI TIENE alguna cuenta que cobrar al señor Francisco Pérez, dueño del tren de lavado calle Hornos número 2, lo hagan antes del día 18 de este mes porque pasada dicha fecha los nuevos dueños no son responsables de ninguna deuda del anterior.
42780 17 Nov.

ALQUILERES

CASAS Y PISOS

HABANA

SE ALQUILAN LA PLANTA BAJA de la casa calle Dr. Carlos J. Finlay, antes Zanja, número 45, entre Campanario y Lealtad, propia para establecimiento, y el primer piso alto, propio para familia. Las llaves en San Rafael, 75, entre las mismas calles, donde impondrán.
42857 13 Nov.

SE ALQUILAN LOS BAJOS DE NEPTUNO 332, entre Infanta y Basarrate. Casa nueva, a la brisa, 3 habitaciones sala recibidor, saleta al fondo, baño intercalado y servicio de criados. La llave en la bodega de la esquina. Informan en Habana, 186, altos. Teléfono M-1541 y F-1755.
42956 13 Nov.

ALQUILERES DE CASAS

SE ALQUILA EL SEGUNDO PISO de Concordia, 177-A, entre Soledad y Aramburu, casa moderna, sala, saleta, comedor, cinco habitaciones, baño intercalado y servicio independiente para criados, agua corriente en todas las habitaciones, muy abundante. Informan en "La Moda", Galiano y Neptuno. Teléfono A-4454. La llave en los bajos.
42858 13 Nov.

EN 125 PESOS Y PIADOR, SE ALQUILAN los altos de Lealtad 58, con cuatro habitaciones corridas y dos en la azotea, sala, saleta, comedor y demás servicios. Teléfono A-8779.
4388 15 Nbre.

SE ALQUILA LAS CASITAS QUE SE están terminando en Castillo esquina a Cádiz, tiene cada casa dos cuartos, sala, saleta, baño independiente, cocina. Informan en la misma o en 23 esquina a L. Teléfono F-4071.
42873 15 Nbre.

SE ALQUILA EN DESAGUE, 72, A dos cuadras de Nuevo Frontón, una espléndida y muy fresca casa compuesta de 6 habitaciones, sala, saleta, gabinete y comedor al fondo. Informan los bajos.
42890 23 Nov.

SE ALQUILA EN PAULA, 79, A UNA cuadra de la Estación Central; una casita con sala, comedor y tres cuartos, cocina, servicios modernos y azotea. Se da muy barata.
42897 16 Nov.

SE ALQUILAN LOS AMPLIOS Y ventilados altos de San Joaquín, número 20, con 10 habitaciones, dobles servicios, propios para numerosa familia, academia casa de huéspedes o almacén de objetos frágiles. Para informes en la misma. Teléfono A-4105.
42906 14 Nov.

SE ALQUILA UNA NAVE Y TRES cuartos con gran patio. Superficie total 560 metros. Florida, 47, entre Vives y Esperanza. Informes: Teléfono I-1620.
42940 13 Nov.

SE ALQUILAN ALTOS DE INDUSTRIA 2-B con cinco cuartos y todos servicios. La llave en los bajos. Informan: Virtudes, 70. Teléfono A-6935.
42756 12 Nov.

CIENFUEGOS, 23. SE ALQUILAN los bonitos, cómodos y frescos altos en 70 pesos m. o., acabados de fabricar. La llave en los bajos. Informan en Obispo, 102.
42805 11 Nov.

ACABADA DE CONSTRUIR CON TODas las comodidades modernas, se alquila la planta alta de Marqués González 90, entre Desagüe y Peñalver, con sala, saleta, dos habitaciones, baño intercalado y cocina de gas. Informa Señor Alvarez, Mercaderes, 23, altos, de 11 a 12 y de 5 a 6. El papel dice donde está la llave.
42824 11 Nov.

SE ALQUILA LA CASA PASAJE "Agustín Alvarez", número 11, a una cuadra del Nuevo Frontón, con sala, saleta, tres habitaciones y demás servicios. En la misma informan.
42835 11 Nov.

SE ALQUILAN LOS ALTOS DE LA casa Enrique, número 9, propios para corta familia. La llave enfrente en el 14, bajos. Para tratar de las condiciones: Lealtad, 40, bajos.
42826 10 Nov.

CASA MODERNA

Campanario No. 88, esquina a Neptuno, se alquila el primer piso, una espaciosa casa con sala, recibidor, comedor y cuatro habitaciones. Abundante agua con servicios sanitarios modernos. Precio 110 pesos. Informa el portero, por Neptuno 101 1/2 y en Muralla 19.
42859 12 nov.

PISO AMPLIO

Campanario No. 88, casi esquina a Neptuno, se alquila en el segundo piso, una fresca y espaciosa casa, con sala, recibidor, comedor y cuatro cuartos. Servicios sanitarios modernos. Precio 115 pesos. Informa el portero por Neptuno 101 1/2 y en Muralla 19. Tel. A-2708.
42859 12 nov.

MODERNOS ALTOS EN $60.00 Y LOS bajos en $75.00, con sala, comedor, saleta, cuatro cuartos. Jesús María 73, entre Compostela y Habana. Informan Galiano 38, altos.
42841 10 nov.

EN EL MEJOR PUNTO DE LA HAbana, Prado No. 115 se alquila un espléndido piso; tiene una sala que mide 12 metros por 8. Es propio para una sociedad o comisionista, oficinas o familia de gusto. Se alquila junto o separado, muy barato. Informan: Prado No. 109, Joyería. Teléfono A-6613.
42848 12 nov.

Propios para almacén o depósito se alquilan los espléndidos bajos de la calle Habana números 176 y 178. Informan Alonso y Compañía S. en C. Inquisidor números 10 y 12. Teléfonos A-3198 y M-5111.
42782 22 Nbre.

SE ALQUILAN LA PLANTA BAJA Y el primer piso de la casa San Lázaro, número 146, con entrada independiente. Llave en bodega esquina. Informan en Malecón, número 6, letra A, bajos, precio módico.
42760 17 Nov.

SE ALQUILA EL ULTIMO PISO DE la casa San Lázaro, 331, entre Infanta y Basarrate, acabados de fabricar, con cuatro cuartos, sala, recibidor, baños, cuartos de criados, comedor y cocina. Abundante agua. La llave e informes en la misma en el piso 2o.
42862 9 Nov.

Se alquilan los espléndidos altos de la casa Recarey, San Rafael 120 3/4, esquina a Gervasio. Tienen sala, saleta, tres habitaciones. En la carnicería las llaves.
42159 12 nov.

OFICIOS, 86

Se alquilan los bajos de la casa Oficios, 86, buenos para almacén o establecimiento. Informan en Oficios 88, almacén.
42591 21 Nov

Se alquila. Un local para carnicería en esquina Francisco V. Aguilera y Marqués González. Informe: En la Bodega.
42010 16 Nov.

MERCED, 48, SALA, ZAGUAN PARA Chandler, cinco habitaciones bajas, 3 habitaciones altas con saleta de comer. La llave en el 61, enfrente. El dueño en el chalet de 12 y 15 en el Vedado, no se responde por el teléfono.
41858 9 Nov.

Se alquilan para oficinas o casa de huéspedes, los altos de la casa Amargura 34 entre Cuba y Aguiar; recien construída con 26 espaciosos departamentos todos independientes con sus servicios completos. La llave en la misma. Informes: Neptuno y Amistad, "La Regente".
41552 13 Nov.

SE ALQUILAN LOS ESPLENDIDOS bajos de la casa Zulueta, 38, entre Dragones y Teniente Rey. La llave e informes en la calle de Prado, número 111.
42008 12 Nov

Se alquila un piso ventilado y cómodo, con agua en abundancia. Informes: Cienfuegos, 18.
ind.

SE ALQUILA LA MODERNA CASA Lealtad número 24, bajos, con sala, saleta, 4 cuartos, baño intercalado con cocinero, comedor, baño criados. La llave en el alto. Informan: Vista Alegre, esquina Juan Bruno Zayas, Víbora.
42461 9 Nov.

SE ALQUILA UNA CASITA INTERior con todo su servicio, luz eléctrica, propia para corta familia y una habitación con agua corriente para hombres solos. Zequeira, 18, a una cuadra de Monte.
42425 9 Nov.

ALQUILERES DE CASAS

SE ALQUILA EL ALTO DE LA CASA Leonor Pérez No. 25, (antes Paula), compuesto de sala, recibidor 4 habitaciones, comedor al fondo, baño y cocina. Informan en la misma. Su dueño Quiroga 6 M, Jesús del Monte. Teléfono I-3038.
42692 10 nov.

EN EL TERCER PISO, TENIENTE Rey 76, se alquila departamento de sala, saleta, cocina, vista toda a la calle en $45.00.
42714 9 nov.

SE ALQUILAN LOS HERMOSOS ALtos de San Lázaro, (Avenida de la República) 358 entre Gervasio y Belascoain. Informarán en los bajos. Teléfonos A-6051 y A-6555. Bufete del doctor Gonzalo Pérez.
42625 16 Nov.

SE ALQUILA UN BONITO Y VENTIlado tercer piso, derecha, en Cárdenas, número 5. Darán razón: Zulueta, 36-G, altos.
42244 13 Nov.

EXCLUSIVAMENTE PARA ESTAblecimiento, se alquila la hermosa casa de San Rafael, 35, en la misma informan de 2 a 5.
42671 14 Nov

SE ALQUILA UN GRAN LOCAL EN el centro del comercio. Bernaza, 60, entre Muralla y Teniente Rey, con cuatrocientos metros cuadrados. Informan: Muralla, 44.
41956 9 Nov.

Se alquila en el barrio comercial un magnífico local para almacén, con contrato. Sol 14. Entre Inquisidor y Oficios. Informes Industria 8. Teléfono M-2503.
42738 17 Nov.

SE ALQUILA UN BONITO PISO, de casa recién construída, en 70 pesos, tiene recibidor, sala, saleta, comedor, tres habitaciones, cocina y baño. Campanario 197, antiguo, en los bajos de la casa. Informan.
42759 12 Nov.

Para Almacén o Depósito de mercancías se alquila el espacioso local de Jesús María No. 60 bajos. Recién fabricados. Informes y llave 1er. piso de la misma.
42789 17 Nbre.

SE ALQUILA UN GRAN LOCAL PAra comercio completamente preparado con 400 metros cuadrados en el centro comercial, mejor punto de la Habana. Bernaza, 60, entre Muralla y Teniente Rey. Informan: Muralla, 44.
42775 15 Nov.

SE ALQUILAN LOS ALTOS Y BAJOS de Consulado número 51, Habana, juntos o separados, propios para familia con sala, recibidor, cinco cuartos, comedor al fondo, dos cuartos más en la azotea servicios de familia y criada, 150 pesos altos, 130 pesos bajos. Llaves. Peletería de la esquina. Más informes: Teléfono A-6524.
42768 11 Nov.

SE ALQUILA LA CASA DE ALTOS Y bajos de la calle de Zulueta, 36-D. Informes en Prado, 111.
42757 13 Nov.

SE ALQUILA UNA BONITA CASA propia para establecimiento en Neptuno, 162 bajos. Informes: Bazar París. M. de Cómez. Teléfono A-4583.
42635 9 Nov.

Se alquilan casas nuevas de cielo raso, pisos mosaicos a $20.00 y $25.00, cuarto, sala y cocina. San Felipe y Ensenada. En Cristina cerca de la Quinta del Rey, en la bodega informan. Teléfono A-7738. Alvarez.
42685 10 nov.

PROPIO PARA CUALQUIER CLASE de comercio o industria, se alquila todo o parte del local desocupado en la calle de Obispo No. 31 1/2. El punto es bueno para cualquier cosa.
42693 10 nov.

Local. Se alquila un buen local, propio para café al minuto y para otro giro cualquiera; tiene dos cines, uno cada esquina, lo más céntrico de Belascoain 38, entre San Rafael y San José. Informan en la misma.
42533 9 nov.

SE ALQUILA LA CASA MERCADEres, 3, propia para almacén de víveres o depósito de maquinaria. La llave en San Ignacio, 50, donde informan. Teléfono A-7501.
42673 16 Nov.

CAMPANARIO 28, SE ALQUILA ESTA hermosa y cómoda casa de dos plantas, juntas o separadas, para familia o cualquier empresa. Dueño en los altos.
42549 10 nov.

Se alquila una casa con tres esquinas en Príncipe e Infanta y san Francisco, para un gran establecimiento con doble línea por el frente. Informan en la misma y en el Tel. F-1079. Precio: doscientos pesos.
42515 10 nov.

ALQUILO UNA ACCESORIA EN FERnandina 43 entre Monte y Cádiz, de sala, comedor, dos cuartos, cocina y servicios. Informa el encargado.
49543 11 nov.

SE ALQUILA EN VILLEGAS, 23 Y 25, dos segundos pisos en cien pesos cada uno, compuestos de sala, comedor, tres cuartos, baño y servicio para criados. La llave e informes en los bajos.
42416 15 Nov.

SE ALQUILA EL LUJOSO, COMODO, ventilado y bien situado último piso de Consulado, 24 a media cuadra del Prado, con salón saleta corrida, cinco cuartos, hall, comedor, dos baños, cocina de gas y lavandería. Todo de mármol y cielo raso decorado. Fiador a satisfacción. La llave en el primer piso alto. Informan por el teléfono F-1575.
42452 12 Nov.

Se alquilan en la playa Sur de Regla dos magníficas naves con muelle de concreto, ferrocarril propio, buenas calles. Están propias para industria o depósitos. Llaves en las mismas. Alquiler razonable. Informan: Mercaderes, 27, Aguilera.
40463 19 n

SE ALQUILA LA CASA ESQUINA DE Aguiar y Peña Pobre, cerca del Consulado Español, para industria o comercio.
42463 15 Nov.

Se alquilan cuatro grandes naves juntas o separadas. Condiciones ventajosas, situadas creca de Carlos III, Infanta y Belascoaín. Informan: Arbol Seco y Peñalver, La Vinatera.
42012 9 Nov.

SE TRASPASA UN GRAN LOCAL DE 450 metros cuadrados cerca de los muelles, propio para un gran lamacén o garage. Informa: Sustacha, Luz, 33. 33.
41964 9 Nov.

EN BELASCOAIN Y SAN MIGUEL, alto de "La Noble Habana", se alquila un piso moderno y cómodo, propio para familia corta y de gusto. Informes en la peletería.
42567 11 nov.

ANGELES, 43, HERMOSOS ALTOS para una familia de gusto o para dos matrimonios, sirve también para casa de huéspedes, con dos servicios intercalados. Informa en el tercer piso.
42296 11 Nov

SE ALQUILA LA CASA CRESPO, 4, compuesta de bajo y dos pisos altos; el bajo y 2o. piso con tres habitaciones y el primer piso con dos, todos con sala saleta, cocina y servicio sanitario. Informan: San Miguel, 117-A, altos. Teléfono A-5688.
42307 13 Nov.

SE ALQUILA UN ESPLENDIDO DEpartamento con dos habitaciones y sus servicios, sin estrenar. Entrada independiente, a familia de moralidad, en el edificio de Virtudes y Gervasio, cuarto piso. Informan en los bajos.
42330 11 nov.

ALQUILERES DE CASAS

Se alquila el gran almacén situado en Inquisidor 15, que reune excelentes condiciones por su capacidad, solidez y ventilación. Para informes: Arbol Seco y Peñalver, La Vinatera.
42011 9 Nov.

EN COMPOSTELA CASI ESQUINA A Obispo, cuadra comprendida entre O'Reilly y Obispo, se alquila un local con tres puertas a la calle, propio para oficina consultorio o comisionistas. Informar en la Librería Benavent.
42286 14 Nov.

SE ALQUILA LA CASA COMIDAS Reina, 14. Informan en la sastrería.
42468 10 Nov.

SE ALQUILA EN CASTILLO Y OMOA una esquina propia para marmolería, carpintería, ojalatería o cualquier otra cosa. Informan en la bodega.
42482 9 Nbre.

SE ALQUILAN LOS ALTOS PRIMEro y segundo piso de la gran casa moderna, acabada de fabricar. Calzada del Monte 166-168 y 170, con todos los adelantos modernos, y compuestos cada uno de terraza al frente sala, saleta, cuatro habitaciones, baño intercalado con agua caliente y fría, comedor al fondo, cocina de gas, patio en el centro y cuarto y servicio para criados independientes. También se alquilan los bajos de las mismas, propio para establecimiento, con cuatro puertas a la calle y con doce metros de frente. Informan en los bajos. Monte, 170. Teléfono A-2668.
42364 15 Nov.

SE ALQUILA EL PRIMER PISO DE la moderna casa Consulado 16 casi frente al Prado, con sala, recibidor, cuatro grandes cuartos, un cuarto grande de baño con todos los servicios modernos, cocina con su cocina de gas y un cuartico con su servicio para criada. Precio $130.00. La llave en el primer piso de Consulado 14. Informan: Teléfono A-9508 y M-2542.
42338 9 nov.

AVENIDA DE WASHINGTON No. 2, Edificio Carreño, se alquilan amplios y frescos salones propios para sociedades y escritorios.
42146 2 Dbre.

SE ALQUILA LA GRAN CASA CARmen 8, altos en la Habana, compuesta de sala, saleta, cinco grandes habitaciones, comedor al fondo, cocina de gas y carbón, baño y servicios sanitarios y servicios para criados. También se alquilan los bajos de la misma, propio para establecimiento. Informan en la misma. Teléfono A-2066.
42364 15 Nov.

SE ALQUILA LA ESQUINA DE SANja y Aramburo, propia para carnicería, lechería o barbería. Informan en la bodega. Zanja y Aramburo. Teléfono M-5667.
42135 12 nov.

GALIANO, 27

Se alquilan los altos de esta casa, entre Lagunas y Animas, con sala, comedor, cuatro cuartos, baño y cocina con una de gas, en $100.00 cy. Informa: J. M. López Oña. Aguiar 71. Departamento 410, de 8 a 11 a. m. y de 2 a 4 p. m. Tel. A-8980 y F-4241.
42032 11 nov.

SE ALQUILAN LOS AMPLIOS ALTOS de Suárez 116 y 116 A, con sala, saleta, cuatro grandes habitaciones, baño intercalado, cocina de gas, calentador y servicios de criados, agua abundante. Informan A-4358, altos. Droguería Sarrá. Alquiler $80.00.
42336 10 nov.

SE ALQUILAN LOS ESPLENDIDOS altos sin estrenar de Virtudes y Gervasio. Tercero, esquina de la brisa con cuatro cuartos con vista a la calle. Baños intercalados, entrada y servicios para criados, techos decorados. Su propietario en los bajos.
42330 11 nov.

DEPARTAMENTOS PARA OFICINAS. Se alquilan cinco grandes departamentos, modernos con servicio completo. Obrapía 19 esquina a San Ignacio. Informan en el edificio. Tel. M-6934.
42545 10 nov.

OBISPO, 84

Se alquila la primera planta alta, de esta casa entre Bernaza y Villegas, sobre The Quality Shop, formando un salón de 9 mts. de ancho por 22 mts. de fondo, propio para establecer escritorios, bufetes, consultas, exhibiciones, taller de modista, etc. etc. Informan: Aguiar 71, Departamento 410, de 8 a 11 a. m. y de 2 a 4 p. m. Teléfono A-8980 y F-4241.
42033 16 nov.

VEDADO

VEDADO, CALLE L, y 27, AL LADO de la Universidad, se alquila con toda asistencia dos habitaciones, lugar muy saludable con balcón a la calle, casa de familia respetable, precios módicos.
42898 16 Nov.

LINEA, ENTRE G y H. EDIFICIO sin estrenar, se alquilan dos pisos a todo lujo con 4 cuartos, gran baño intercalado. Informan en A-4729.
42401 10 Nov.

DESEARIA ALQUILAR CASA MODERna y comida de cinco cuartos y garage, con o sin muebles en el Vedado; debe estar situada entre calles Calzada y 21 y L y G. Dirijase Tel. A-1131
42836 11 nov.

Vedado. Se alquila la casa Tercera, 292, entre C y D, a una cuadra del Parque Villalón, con portal, sala, saleta, 6 cuartos, dos de criados, ambos servicios, patio y traspatio. Informan al lado en el 290 y teléfono A-0132.
41328 17 Nov.

C ENTRE 21

ALQUILERES DE CASAS

SE ALQUILA CON FIADOR UN CHAlet sin estrenar, Flores, número 113, entre Correa y Cocos, Jesús del Monte, jardín, portal, sala, comedor, 4 cuartos grandes, baño intercalado, pantry, hall, cocina de gas, instalación de agua caliente, cuarto y servicio de criados, garage y cuarto de chauffeur, patio y un traspatio grande. Informan al lado.
41986 11 Nov.

SE ALQUILA CASA MODERNA Y bien acabada, calle José de la Luz Caballero, entre Milagros y Libertad, Reparto Mendoza, Víbora, tiene seis habitaciones, jardines, etc. Precio muy módico. Estará desocupada para el día 25 de noviembre. Teléfono I-7751. Muy cerca del tranvía.
41826 10 Noov.

SE ALQUILA JESUS DEL MONTE, 18, cerca de la esquina de Tejas, en 60 pesos con tres cuartos, sala, comedor y portal y servicio sanitario. Acabada de pintar. La llave al lado e informan en Obispo 104, bajos.
42402 9 Nov.

JESUS DEL MONTE, FRENTE A Santos Suárez, una hermosa casa próxima a terminarse de dos plantas, propia para comercio, se alquila y se oyen proposiciones en Estrada Palma, 14, Víbora después de las 7 p. m.
41314 11 Nov.

Se alquila un magnífico chalet de esquina, San Mariano y Miguel Figueroa, frente al hermoso Parque Mendoza, de dos plantas y torre, 6 habitaciones, garage, cuarto criados y demás comodidades del conford moderno. La llave al lado por San Mariano. Informes: Cerro No. 458, Tel. A-8010.
41785 10 Nov.

CERRO

Se alquila una nave propia para depósito o industria de cualquier clase, situada en Tulipán No. 23. Precio 45 pesos. Informan en la misma. Mercedes Vélez. Teléfono A-2856.
42829 15 nov.

Se alquila una habitación muy amplia y cómoda; precio sumamente bajo a personas tranquilas y sin muchachos. Carvajal No. 1, casi esquina a Cerro.
42705 11 nov.

SE ALQUILA ESPACIOSA CASA TUlipán, 12, sala, antesala, cinco grandes habitaciones, salón de comer, cuarto baño competo, para sirvienta, cuatro habitaciones, baño, lavadero. Garage.
42588 11 Nov.

CERRO

Tulipán. Se alquilan los frescos altos del chalet La Rosa esquina a Vista Hermosa, compuestos de sala, portal, 3 espaciosos cuartos, comedor, cocina de gas, cuarto de baño moderno, cuarto y servicios de criados, garage si se desea. A una cuadra de la estación de los carros de Zanja. Informes en la misma. Teléfono A-0611.
42586 16 Nov

SE ALQUILA LA CASA DOMINGUEZ No. 15, Cerro, frente a la Legación Americana, compuesta de portal, zaguán sala, saleta, cuatro cuartos, corredor, cocina, baño, garage, patio traspatio, cuarto y servicio para criados. La llave en el jardín de en frente. Informan Teléfono A-4702.
42562 11 nov.

SE ALQUILAN LOS ALTOS DE LA casa Cerro 603, acabados de fabricar, propios para una familia de gusto y se vende un piano de uso. En los bajos informan.
42713 9 nov.

SE ALQUILA UN LOCAL, PROPIO para industria, en la calle de Consejero Arango No. 56, a media cuadra de la Calzada del Cerro. Informan Cerro 559
42092 9 nov.

CRUZ DEL PADRE Y AMENIDAD A una cuadra de Infanta y otra de Pedroso, se alquilan dos casas con sala, dos cuartos y servicios a 25 pesos. En el Cerro. Informa: Molina. Tel. F-4252.
41561 13 Nov.

SE ALQUILAN LOS ALTOS DE LA casa Enamorados, entre Flores y Serrano, compuestos de terraza, sala, recibidor, cinco habitaciones para familia con un magnífico cuarto de baño completo intercalado, comedor al fondo, cuarto de criados, cocina, etc., garage con su cuarto para chauffeur. La llave en la bodega, esquina a Flores. Informan: Rayo, número 62, Teléfono M-6583.
41697 9 Nov.

GUANABACOA, REGLA Y CASA BLANCA

SE ALQUILA LA CASA MAXIMO GOmez, 101 en Guanabacoa. Informan: Banco Nacional, Depto., 452.
42236 9 Nov.

MARIANAO, CEIBA, COLUMBIA Y POGOLOTTI

ALMENDARES 14 y B, CURVA DE "Montalvo" se alquila una moderna casa con 4 habitaciones y doble servicio. Doble línea de tranvía en la misma puerta. Precio 65 pesos.
42453 10 Nov.

Se alquila un bonito y cómodo chalet de dos plantas, independientes, en la Calle 10 entre 1 y 3, del Reparto Almendares, precio moderado. Informan en la Habana, Joyería El Gallo, Obrapía, 39, esquina a Habana.
Ind. 16 oc.

VARIOS

Se cede en arrendamiento una finca de dos caballerías de tierra a quince minutos de la Habana, con fácil comunicación por el tren eléctrico y guaguas. Tiene dos casas, gran palmar, magnífica arboleda, aguadas y pozos. Hay en ella vacas, toros, caballos, carneros, cría de puercos, aves, excelente yunta, coche, ect. La renta es módica y todo se da barato y con facilidades para el pago. Informan de 1 a 5 en Marquez González 84.
C8700 4d-9

ARRIENDO FINQUITA A 15 MINUtos de la Habana y a tres cuadras del apeadero Lucero, amplia casa arboleda, cuartones para gallinas y alumbrado eléctrico, servicio sanitario, garage, terreno alto, sano, vecindario tranquilo, agua excelente para el estómago; con derecho los inquilinos al campo de tenis del reparto. Informa su dueño frente al apeadero, casa pintada de amarillo de dos plantas o A. García. Apartado, 2154.
42767 11 Nov.

APROVECHE ESTA OPORTUNIDAD. En Calabazar, a media cuadra del tranvía y en frente al teatro, se alquila una magnífica casa recién construida con todas las comodidades apetecibles, su buen portal con su verja de hierro, espléndida sala, comedor, cocina, tres habitaciones, su cuarto de baño intercalado y completo y su patio, precio 35 pesos. Informa allí mismo su dueño, Jesús Rivero.
40989 8 Nov.

HABITACIONES HABANA

SE ALQUILA UNA HABITACION con muebles o sin ellos en lo más céntrico, Villegas, 11, bajos. Teléfono A-9328.
42862 16 Nov.

HABITACIONES

PARA FAMILIAS

Se alquilan hermosos departamentos de dos, tres y cuatro habitaciones cada uno, todo con vista a la calle, frescos a cuatro vientos; los hay con todo su servicio interior y con hermosa vista al mar. Alquiler sumamente económico. Narciso López, No. 4, antes Enna, frente a la Plaza de Armas. Se exigen referencias. Informa el encargado.
42670 10 Nov.

CASA BUFFALO

Zulueta, 32, entre Pasaje y Parque Central. La mejor casa para familias. No deje de verla y también los altos de Payret, por Zulueta.
42907 8 Dbre.

GRAN CASA DE HUESPEDES, BERnaza 29, la Burgalesa, se alquilan habitaciones con muebles y sin ellos con comida o sin ella, se admiten abonados a la mesa, casa nueva, con todos los adelantos y de moralidad.
42929 15 Nov.

EN CASA DE MORALIDAD, SE ALquila una habitación amplia y hermosa, abundante agua. Muralla, 57, altos.
42910 16 Nov.

SE ALQUILA UNA MUY VENTILAda habitación en azotea, sola a un matrimonio u hombres solos. Animas, 81, entre Blanco y Galiano.
42933 9 Nov.

RAYO, 49, SE ALQUILA UNA AMplia habitación a hombres solos o matrimonio sin niños, casa de moralidad.
42798 12 Nov.

EN CRISTO, 30, SE ALQUILA UNA habitación y se da comida en la misma casa, precios módicos, se prefieren hombres solos.
42806 13 Nov.

AMARGURA, NUMERO 31, ESQUIna a Habana. Se alquila este hermoso primer piso, preparado para oficinas, con divisiones para caja, Consultorio con muebles o sin ellos. Informan en el segundo piso. Teléfono M-7948.
42811 12 Nov.

SE ALQUILA UN DEPARTAMENTO compuesto de varias habitaciones en la casa Tulipán, No. 23, Cerro. Puede verse a todas horas. Informa la encargada de la misma, Sra. Mercedes Vélez.
42827 15 Nov.

MONSERRATE 93, ALTOS, ENTRE Lamparilla y Obrapía, se alquilan habitaciones, lavabo de agua corriente y muebles especiales o sin ellos, precio de situación. Para más informes en la misma.
42831 10 Nov.

EN EL PISO PRINCIPAL DE MERced 50, en casa de familia respetable, se alquila un departamento o dos hermosas habitaciones por separado a hombres solos o matrimonio sin niños a personas de moralidad, se dan y se exigen referencias.
42734 14 Nov.

UN MUCHACHO DE 15 AÑOS DESEA colocarse en casa de comercio u oficina, tiene buena letra y buena contabilidad, sabe escribir algo a máquina. Informan: Salud, número 35, esquina a Manrique. Señor Souto.
42745 11 Nov.

Departamentos para Oficinas. Se alquilan cinco grandes departamentos, modernos con servicio completo. Obrapía 19 esquina a San Ignacio. Informan en el edificio. Teléfono M-6934.
42545 11 Nov.

HOTEL ESPAÑA. VILLEGAS 58, esquina a Obrapía. Gran casa para familias estables. Casa moderna y precios módicos. Se admiten abonados al comedor. Teléfono A-1338.
42787 22 Nov.

SE ALQUILA UN MAGNIFICO DEpartamento con sala grandísima, dormitorio un lujoso baño frente al mar. Informan: Cuba, 18, bajos.
42793 10 Nov.

SE ALQUILA EN EL SEGUNDO PISO de Monte 49 y medio, frente al Campo de Marte, una habitación en 15 pesos a hombres solos o matrimonio sin niños. Razón en los bajos, café.
42582 11 Nov.

SE ALQUILA UNA HABITACION muy fresca y ventilada para hombres solos o señora que no cocine. Se le da comida en la misma casa. Precio 15 pesos. Teléfono A-4915. Es casa de familia. Aguacate, 86, entre Obrapía y Lamparilla.
42657 16 Nov.

SE ALQUILA

para oficina una sala, frente al muelle de Caballería. Narciso López, 2 y 4.
42673 10 Nov.

SE ALQUILAN ESPLENDIDAS HABItaciones con vista a la calle, buen trato y excelente comida. Consulado, 69, altos.
42681 9 Nov.

SE ALQUILAN DOS HERMOSAS HAbitaciones amuebladas, una vista a la calle, a personas de toda moralidad. Amistad 83, A, altos.
42712 16 nov.

Se alquila una hermosa, fresca y cómoda habitación propia para Oficina en la céntrica casa calle de Cuba No. 54 casi esquina a Empedrado. En la misma informan a todas hora.
42570 21Nbre.

SE ALQUILA PARA HOMBRES SOlos en 12 pesos con luz, una amplia habitación, caben muy bien dos o tres hombres; es casa tranquila y de orden. Sol, 72, antiguo.
42587 10 Nov.

SE ALQUILA UNA AMPLIA Y VENtilada habitación a matrimonio de moralidad o señoras solas. Sol, 52, altos, entre Habana y Compostela.
42618 10 Nov

SE ALQUILA UN SALON SOBRE columnas de 300 metros planos, de inmejorables condiciones para establecer un comercio o industria en gran escala. Jesús del Monte, 156. La llave al fondo, Monte, 350, altos, informan.
41853 10 Nov.

EDIFICIO "CALLE"

Oficios y Obrapía

Con derecho al uso de un gran salón de Actos para celebrar juntas, asambleas, etc. se alquilan amplios y ventilados departamentos para oficinas, con magnífico servicio de elevadores y agua fría filtrada en todos los pisos. Precios moderados. Informan en el mismo. Teléfono A-5580.
C 10123 Ind. 16 d

ACABADA DE ARREGLAR CON TOdo el confort moderno la casa Crespo, 43-A, se alquilan amplias y frescas habitaciones con balcón a la calle con muebles y sin muebles. Teléfono A-9564.
42221 18 Nov.

ALQUILO HABITACIONES AMUEbladas balcón a la calle. Corrales, 105, altos, entre Aguila y Angeles, tranvía por las dos calles.
42249 18 Nov.

CASA PARA FAMILIAS

alquila habitaciones muy frescas altas y bajas, lujosamente amuebladas, servicio de ropa y criados, con y sin comida, mucha limpieza y moralidad, a precios muy rebajados. Grandes baños, agua fría y caliente. Manrique, 125, entre Reina y Salud, hay pianola y radio para los huéspedes.
41973 1 Dbre.

HABITACIONES

EN 12 PESOS SE ALQUILA BUENA y fresca habitación a caballero honorable y serio; casa decente, único inquilino. Cienfuegos, 18, altos, derecha. Teléfono M-6068.
42552 9 Nov.

VIVIENDAS Y OFICINAS EDIFICO "CUBA"

Empedrado 42. En este moderno y confortable edificio de seis pisos, con ascensor teléfono y luz, encontrarán amplias y frescas habitaciones y departamentos con agua corriente, a precios módicos. Pago adelantado y mes en fondo o fiador.
42602 11 Nov

BERNAZA 32, BAJOS

frente al parque del Cristo. Se alquila la sala, propia para consulta médica, gabinete de dentista, etc. Teléfono A-1807.
42777 15 Nov.

CASA MODERNA SE ALQUILA DEpartamento de dos habitaciones con cocina y baño a matrimonio de moralidad, único inquilino. Aguila, 207, bajos.
42647 9 Nov.

TEJADILLO, 57, ALTOS, ENTRE VIllegas y Aguacate, se alquila una habitación a caballero solo de toda moralidad, casa particular, se piden referencias.
42648 12 Nov.

EN EL EDIFICIO DE LA COMPAÑIA El Iris, calle de Empedrado No. 34, frente al Parque, se alquilan tres habitaciones para Oficinas. Informa el Conserje.
42362 13 Nov.

HABITACIONES MUY BARATAS

En Belascoaín 123, casi esquina a Reina se alquilan habitaciones y departamentos, con pisos de mosaico y lavabos de agua corriente, en casa de completa moralidad; los tranvías tienen parada oficial en la puerta.
42559 15 nov.

BERNAZA, 36

Frente al Parque de Cristo. Gran casa de huéspedes. Se alquilan espléndidas habitaciones amuebladas y sin muebles, con balcón independiente a la calle, agua corriente etc., etc., baños con agua fría y caliente a todas horas. Estricta moralidad. Excelente trato. Magnífica comida. Precios módicos.
41980 11 Nov.

CUARTOS. CAMPANARIO 143, CASA nueva entre Reina y Estrella, con baños, lavaderos, sitio para tender, económicos, luz eléctrica, cielo raso. Informan en la misma.
39767 14 No .

HOTEL CHICAGO

Situado en el mejor punto de la Habana y acabado de pintar, con todo muy limpio ofrece espléndidas habitaciones con vista al paseo de Prado, a precios módicos y espléndida comida a gusto de los señores huéspedes. Paseo de Martí 117. Tel. A-7199.
40389 18 Nov.

"BIARRITZ"

Gran casa de huéspedes. Habitaciones desde 25, 30 y 40 pesos por persona, incluso comida y demás servicios. Baños con ducha fría y caliente. Se admiten abonados al comedor, a 17 pesos mensuales en adelante. Trato inmejorable, eficiente servicio y rigurosa moralidad. Se exigen referencias. Industria 124 altos.

"EL ORIENTAL"

Teniente Rey y Zulueta. Se alquilan habitaciones muebladas, amplias y cómodas con vista a la calle. A precios razonables.

HOTELES "BRAÑA" Y "EL CRISOL"

Habitaciones y departamentos con vista a la calle, baño privado, gran comida y precios baratos.
ANIMAS, 58. LEALTAD, 102.

SE ALQUILAN DOS HERMOSAS HAbitaciones altas, juntas o separadas a personas de moralidad. Se exigen informes, Manrique No. 65.
42361 13 Nov.

CASA DE FAMILIA RESPETABLE, alquila dos espaciosas habitaciones con lavabos de agua corriente, magnífica comida. Galiano, 18, altos.
42495 10 Nov.

SE ALQUILA UNA HERMOSA HABItación de 6 por 4.20 metros con pasillo al frente y luz eléctrica, muy ventilada 15 pesos al mes. Neptuno, 255. Informa la encargada; puede verse a cualquie hora.
42498 11 Nov.

SE ALQUILAN GRANDES HABITAciones en Neptuno y Belascoaín con lavamanos, todas muy baratas, el encargado Fernando.
42315 10 Nov

SAN JOSE 48

Esquina a Campanario, se alquila una hermosa habitación alta, con balcón a la calle. Precio módico.
42547 9 nov.

EN CASA DE MORALIDAD, SE ALquila una hermosa sala propia para oficina o comisionista. También una hermosa habitación con muebles o sin ellos propia para hombres o señora que trabaje en la calle. Inquisidor, 20, altos.
42448 9 Nov.

SE ALQUILA UN CUARTO MUY FRESco y con balcón a la calle y también uno en la azotea, San Rafael y Basarrate. Se prefieren hombres solos.
42473 10 Nbre.
7d24eshrldu

HABITACION AMUEBLADA

Se alquila una en Empedrado, 42. Edificio Cuba. Con luz, agua, teléfono y ascensor. Pago adelantado y mes en fondo o fiador.
42602 11 Nov.

EN OBRAPIA 13, SE ALQUILA HAbitación muy fresca, agua abundante, luz y eléforo en Aguiar, 72, hay también habitaciones.
42411 13 Nov.

HOTEL "ROMA"

Este hermoso y antiguo edificio ha sido completamente reformado. Hay en él departamentos con baños y demás servicios privados. Todas las habitaciones tienen lavabos agua corriente. Su propietario Joaquín Socarrás, ofrece a las familias estables el hospedaje más serio, módico y cómodo de la Habana. Teléfono A-9268. Hotel Roma. A-1630. Quinta Avenida. Cable y Telégrafo "Romoter".

SE ALQUILAN DOS HABITACIONES con buen baño en casa particular a hombres solos o matrimonios sin niños. Han de ser personas de moralidad. Villegas 90, altos.
41146 20 nov.

HOTEL "CUBA MODERNA"

En esta acreditada casa hay habitaciones con todo servicio, agua corriente, baños fríos y calientes, de $25 a $50 por mes. Cuatro Caminos. Telfs. M-3569 y M-3259.

SALONCITO ALTO, VENTILADO, con servicio completo. Cárcel, 9, altos.
41947 11 Nov.

CALLE CUARTELES NUMERO 1, SE alquilan habitaciones altas y bajas. Cuba, número 7. Compostela, número 110, Lagunas número 85, Gervasio, número 29 Vedado, Baños, número 2, Calle Nueve 159 y Nueve 174, Calle J, número 11, 3a. número 296. Se alquilan dos casitas a 18 pesos y 25, Cerro, 607, se alquilan habitaciones. Recreo, número 20.
42288 11 Nov.

SE ALQUILA UNA SALA Y UNA HAbitación en Animas, número 50, altos, por Industria, casa particular. Informan en la misma.
42089 10 Nov.

HABITACIONES

PALACIO "LA PURISIMA"

Se alquilan departamentos y habitaciones con habitaciones con baños de agua fría y caliente todas las habitaciones tienen lavabos de agua corriente, espléndida comida, los tranvías en la puerta para todos los lados de la ciudad donde los señores huéspedes encontrarán toda clase de comodidades para mejor garantía, hay capilla en la casa misa los domingos a las 10, los días 8 de cada mes a las 8, también se hospedan varios sacerdotes, se alquila exclusivamente a personas de moralidad. Precios de situación. Maximo Gómez, número 5, esquina a Zulueta, antes Monte. Teléfono A-1000.
39661 14 Nov.

EN CRESPO, NUMERO 23, ALTOS, letra A, se alquila una cocina con espléndido comedor, la casa tiene 19 habitaciones y todos comen en la casa. Para más informes: Llamen al teléfono A-9564.
41362 11 Nov.

ALQUILO GRANDES HABITACIOnes, un apartamento con balcón a la calle, local para carros de mano, precio reducido entrada a todas horas. Antiguo Telégrafo. Amistad, número 136.
41865 15 Nov.

Villegas 21, esquina a Empedrado, se alquilan habitaciones amuebladas con lavabos de agua corriente en todas las habitaciones, luz toda la noche. Casa de moralidad. Tel. M-4544.
42082 16 nov.

CASA DE HUESPEDES, SE ALQUIlan hermosas habitaciones con o sin muebles. Informa el encargado. Las hay con vista a la calle. Reina, 14, entre Galiano y Rayo. Teléfono M-2313.
42291 9 Nov.

Departamentos para profesionales. Se alquilan espléndidos departamentos para consultorios y gabinetes de médicos o dentistas, con servicio de criados y teléfono. En la mejor cuadra de Prado número 66, pueden verse durante el día. Informes: Dr. Fernández, Prado 105. Teléfonos: A-1540 y F-4578.
42242 11 Nov.

EN GALIANO, 70, SE ALQUILA UNA habitación muy fresca y con balcón para Galiano, también hay otra muy grande en la azotea como para estudiantes, todo con asistencia, se exige seriedad y moral.
42279 9 Nov.

VEDADO

VEDADO. SE ALQUILAN GRANDES habitaciones en la calle 22, número 3, muy baratas.
42518 10 Nov.

SE NECESITAN

Criadas de mano y manejadoras

SE NECESITAN MANEJADORAS, criadas y cocineras que quieran asociarse en la Libertad, se les dará casa con todo lo necesario y colocación por 60 centavos al mes. Monte, 431, por Castillo. Teléfono M-4669.
42855 16 Nov.

C8702 4d-12 Nov. 2d-10 Dic.

SE DESEA UNA CRIADA RECIEN llegada o que lleve un mes en el país, en Cárdenas, 5, segundo piso, izquierda.
42882 11 Nov.

SE SOLICITA UNA BUENA CRIADA para el servicio de las habitaciones y coser se desea que tenga referencias. Informan en G, esquina a 21. Vedado.
42815 11 Nov.

SE NECESITA UNA BUENA CRIADA de manos para una Clínica; sueldo 30 pesos, ropa limpia y tiene buenas propinas. Informan en la calle Habana 126 bajos.
42842 11 nov.

SE SOLICITA UNA CRIADA DE MAno, fina que sepa algo de costura, para ir a un ingenio con matrimonio solo. Se exigen referencias. Buen sueldo. Hotel Plaza. Habitación, número 241, de 8 a 9 a. m. y de 6 a 7 p. m.
42756 10 Nov.

Se solicita una criada de manos que sea práctica y tenga referencias: Informarán Luz No. 4, Jesús del Monte.
42735 11 Nov.

SE NECESITA UNA SEÑORA DE mediana edad para los quehaceres de un matrimonio, buen sueldo. Cienfuegos, número 47.
42770 10 Nov.

Se solicita una manejadora que sepa cuidar niños y sea cariñosa con ellos, dando referencias. Informarán: Luz No. 4, Jesús del Monte.
42735 11 Nov.

SE SOLICITA UNA CRIADA PARA todos los quehaceres de una casa chica y tres de familia que sea limpia y formal. Sueldo 25 pesos. San Mariano, 11, entre Calzada y Buenaventura. Víbora
42465 12 Nov.

SE SOLICITA UNA BUENA CRIADA que sepa trabajar para limpiar habitaciones y coser, sueldo, según su trabajo. Calzada de la Víbora, 660, entre Gertrudis y Josefina.
42683 9 Nov.

SE SOLICITA UNA CRIADA PARA un matrimonio que cocine y ayude a los quehaceres de la casa, tiene que traer referencias. Aguila y Estrella, altos de la peletería La Lucha.
42555 11 Nov.

SE SOLICITA CRIADA QUE SEPA cocinar para un matrimonio solo. Infanta, 128, esquina a Jovellar.
42655 9 Nov.

SE NECESITA UNA MUCHACHA EN Villegas, 101, altos.
42517 9 Nov.

CRIADOS DE MANO

SE NECESITA UN JOVEN ESPAÑOL para criado de mano que haya servido en casa particular y tenga recomendación. Sueldo 35 pesos y ropa limpia y un muchacho para fregador 15 pesos. Habana, 126, bajos.
42443 9 Nov.

COCINERAS

SE SOLICITA UNA BUENA COCINEra que duerma en la colocación y ayude en algún quehacer. Sueldo 25 pesos. Calle 2, 234, entre 23 y 25.
42814 10 Nov.

EN REINA, 40, BAJOS, SE SOLICITA una cocinera española que sepa bien su oficio que no salga por el mediodía ni saque comida. Sueldo 30 pesos.
42819 10 Nov.

SE SOLICITA UNA MUJER DE MEdiana edad para la cocina y quehaceres de una casa pequeña y habitada por corta familia. Se desea que sea del país, lo mismo blanca que de color y que no tenga visitas. Merced, 55.
42735 10 Nov.

SE SOLICITA UNA COCINERA PEninsular tiene que ayudar en la limpieza, sueldo 25 en San Lázaro, 64, Víbora, entre San Mariano y Vista Alegre.
42792 12 Nov

SE DESEA UNA COCINERA QUE duerma en el acomodo. Calle 17, número 273. Vedado, entre C y D.
42576 10 Nov.

PARA DOS PERSONAS SE SOLICITA una cocinera, sueldo 25 pesos, indispensables referencias. Para tratar: Calle A, 128, entre 13 y 15. Vedado.
42606 9 Nov

SE SOLICITA UNA GENERAL COCInera y repostera en Prado, 77-A, altos, se da buen sueldo.
42624 9 Nov

SE NECESITAN

SE NECESITA UNA PENINSULAR para cocinar y limpiar casa chica, señora sola si no es activa y sabe servir que no se presente, hay que dormir en la colocación, sueldo 25 pesos. San Nicolás, 130 altos, izquierda.
42629 11 Nov.

PARA UNA SEÑORA SOLA SE SOLIcita criada que entienda algo de cocina y haga los quehaceres de la casa. Amargura 88, altos.
42487 9 nov.

SE DESEA UNA COCINERA PARA limpiar y cocinar para un matrimonio sin hijos, que sepa cocinar. Precio 25 pesos. Colón, número 1.
42615 9 Nov.

CHAUFFEURS

La Escuela automovilista de la Habana "Kelly" ofrece nuevamente a los aspirantes a chauffeurs y mecánicos sus cursos rápidos a precios especiales. Clases día y noche. Obtenga usted su Título de Chauffeur, y una buena colocación en muy corto tiempo. Para los alumnos del interior de la Isla, tenemos acomodaciones económicas. Para prospecto, mandar 3 sellos, a 2 centavos. San Lázaro, 240, (frente a la estatua de Maceo.)
41967 16 Nov.

PERSONAS DE IGNORADO PARADERO

SE DESEA SABER EL PARADERO de Adoración Méndez, natura, de Mondreiro, Lugo, que llegó el día 2 de Octubre a la Habana, la solicita su primo Constantino López. Real, número 2. Mantilla.
42894 11 Nov.

SE DESEA SABER EL PARADERO de Plácido Alvarez Veloso, de la Provincia de Orense, España, Santiago de Rubias, que hace un año que estaba en Palma Soriano, lo solicita su padre Francisco Alvarez, en Muralla, fonda La Ia. de la Machina.
42637 14 Nov.

VARIOS

SE SOLICITA UN VENDEDOR QUE reuna amplitudes para vender una marca de automóviles de las más acreditadas en el mercado, indispensable la presentación de buenas referencias. Paseo de Martí, número 47. Habana.
42889 11 Nov.

Se necesitan canteros de piedra dura. Informan en "La Perla". Tienda de Ropas, Cienfuegos.
C8717 10d-9

SE SOLICITA UNA COSTURERA que sepa cortar y coser y una buena criada de mano española que tenga recomendaciones. L, 164, entre 17 y 19.
42948 11 Nov.

LEA: BIEN PARA SEPARAR UN SOcio necesito otro con pequeño capital para montar aplazo y al contado. Indio 8. Necesito un vendedor.
42809 10 Nbre.

Se solicita un operario confitero que entienda algo de bombos. Informes: Rodríguez 93 letra C, entre Guasabacoa y Cueto, Luyanó.
42743 10 Nov.

SOLICITAMOS PERSONA RELACIOnada con el comercio importador de víveres para ventas CIF para trabajar a comisión, otra para tejidos y miscelanea Escribir dando referencias al apartado, 942, Ciudad.
42788 15 Nov.

Se solicita un portero de mediana edad que entienda algo de carpintería ordinaria y tenga referencias de casas donde haya prestado este servicio. Presentarse por la mañana en la Quinta Palatino, Cerro. R. Abreu.
C8647 3d-7

DESEA COLOCARSE UNA CRIADA DE color para la limpieza y ayudar en la cocina o lavar. Informan en Blanco 35
42718 9 nov.

SOCIO COMANDITARIO CON CAPItal se necesita para establecimiento con veinticinco años de existencia. Artículo noble y negocio seguro. Dirigirse al arrendatario del apartado 1925. Habana.
42605 9 Nov.

UNA CARTA

Estimado Mr. Beers:

Quiero darles las gracias, por la buena colocación que ustedes me consiguieron en el Central "MORON" como Profesora en un Colegio.

Es una colocación como yo la deseaba, además no me han demorado mucho tiempo el asunto después de haberme inscripto en esa Agencia, había muy pocos días cuando me consiguieron esta colocación.

Por lo tanto tendré mucho gusto en recomendarle esa Agencia a mis amigas como seria y de toda entera confianza.

El sueldo también es bueno, $125 mensuales y casa libre.

De ustedes sinceramente,
(Firmado) Srta. Cecilia Larcade
Central Morón, 31 Octubre, 1923.
C8623 30-7

SE NECESITA UN MUCHACHO PAra Obispo, 14. Sombrerería.
42643 9 Nov.

CASA DE COMISIONES EXTRANJEras. Necesita vendedores prácticos en los giros de ferretería, quincallería y anexos. Se paga sueldo y comisión a quien sepa trabajar. Escriba al apartado, 2433 con referencias y casas en que ha trabajado.
42248 11 Nov.

SE SOLICITAN AGENTES O PERSOnas de buenas relaciones; 200 pesos, según aptitudes. Banco de Nueva Escocia. Departamento 415. De 9 a 11 a. m.
41813 10 Nov.

Agencias de Colocaciones

GRAN AGENCIA DE COLOCACIONES la mejor y más antigua. Está usted sin trabajo: Venga y lo tendrá. Si quieren estar bien servidos pidan toda su servidumbre al señor Sosa o Plácida. Teniente Rey, 59. Tel. A-1675.
42257 13 Nov.

AGENCIA DE COLOCACIONES "La Primera del Vedado" calle 21, número 264, entre I y D. Teléfono F-5897, se necesitan sirvientas cocineras, criadas y toda clase de servicio doméstico.
36166 18 Nov.

A LAS SIRVIENTAS "LA LIBERTAD" ofrece a sus asociadas, casa con todo lo necesario donde puedan estar durante los desacomodos. También se las facilitara colocación; todo por 60 centavos al mes. Se admiten suscripciones y se dan informes en Máximo Gómez, 421; entrada por Castillo. Teléfono M-4669.
41074 9 Nov.

VILLAVERDE Y Co.

O'Reilly, 13. Teléfono A-2348. Cuando usted quiera tener un buen servicio de criados, camareros, cocineros fregadores, ayudantes, jardineros, dependientes etc., etc., llamen a esta antigua y acreditada Agencia que conoce el personal y puede recomendarlo por sus aptitudes. O'Reilly, 13. Teléfono A-2348. Se mandan a toda la Isla.
42000 9 Nov.

SE OFRECEN

Criadas de mano y manejadoras

UNA MUCHACHA PENINSULAR DEsea colocarse de criada de mano o manejadora recién llegada. Informan: Revillagigedo, número 145.
42894 11 Nov.

DESEA COLOCARSE UNA MUCHAcha del campo de criada de mano o manejadora, tiene 17 años, tiene que dormir en la colocación. Para informes: Economía, 22.
42854 11 Nov.

SE DESEA COLOCAR UNA SEÑORA española sin pretensiones, sabe cumplir con su deber y tiene quien la garantice. Informen en Antón Recio, 18, altos.
42884 11 Nov.

DESEA COLOCARSE UNA MUCHAcha peninsular en casa seria y formal, tiene quien la garantice. Informan en la calle 6, esquina 23, Vedado. Teléfono F-2159. Vda. de Fernández.
42901 11 Nov.

SE DESEA COLOCAR UNA JOVEN española para los quehaceres de una casa de matrimonio solo, tiene buenas referencias. Informes: Santa Felicia y Cueto, Luyanó. Teléfono I-4345.
42885 11 Nov.

SE DESEAN COLOCAR DOS MUCHAchas hermanas de comedor, criada de mano y manejadora, si es posible en una misma casa sin pretensiones. Informan: Desagüe y Oquendo, bodega, a todas horas.
42903 11 Nov.

SE DESEA COLOCAR UNA JOVEN española de criada de mano con buenas referencias. Informan en Rayo, número 84.
42914 11 Nov.

SE DESEA COLOCAR UNA JOVEN de criada de mano o de manejadora. Informan en Peña Pobre, 20, bajos.
42909 11 Nov.

UNA MUCHACHA PENINSULAR, DEsea colocarse de criada de mano o de cuartos, tiene quien la recomiende y sabe su obligación. Informan: San Lázaro 344.
42931 11 Nov.

UNA JOVEN PENINSULAR RECIEN llegada desea colocrase de criada de mano o para cuartos, no tiene pretensiones y no sale del Vedado. Informes: Calle I, número 6, entre 9 y 11. Vedado.
42947 12 Nov.

SE DESEA COLOCAR UNA ESPAÑOla para criada de mano o manejadora, entiende algo de cocina, no duerme en la colocación, tiene buenas referencias. Informan: San Nicolás, 223.
42950 11 Nov.

UNA SEÑORITA PENINSULAR, DEsea colocarse de criada de mano. Informes en la calle 17, entre F y Baños, número 24.
42612 10 Nov.

SE DESEA COLOCAR UNA JOVEN española para criada o manejadora, tiene buenas referencias. Neptuno, número 144. Teléfono A-6927.
42799 10 Nov.

SE DESEA COLOCAR PARA CRIADA de mano una joven con práctica en el país, se exijen y se dan referencias. Oficios 50. Teléfono A-6639.
42795 10 Nov.

SE OFRECE UNA JOVEN ESPAÑOla para casa de moralidad para habitaciones y coser. Amistad, 91, altos, entre Dragones y Barcelona.
42803 10 Nov.

DESEA COLOCARSE UNA MUCHAcha española de criada de mano o manejadora. Informan: Inquisidor, número 3, altos.
42800 10 Nov.

SE DESEA COLOCAR UNA PENINsular de criada de comedor, criada de mano desea casa moralidad, si no, no la busque. Informen: Oquendo, 201, esquina a Maloja.
42816 10 Nov.

DESEA COLOCARSE UNA MUCHAcha española de manejadora o para los quehaceres de un matrimonio, entiende algo de cocina. Informa en Teniente Rey, 65, altos.
42821 10 Nov.

SEÑORA DE MEDIANA EDAD DEsea colocarse para criada de mano o ama de llaves o para cocinar. Muralla, 13. Fonda "La Ia. de la Machina".
42822 10 Nov.

SE ALQUILAN EN AMARGURA, 54, entre Habana y Compostela, un espacioso local planta baja con salida a Lamparilla, para tienda, industria o almacén, en los altos un apartamento vista a la calle y parte del zaguán.
42894 11 Nov.

COMPRO DOS O TRES SOLARES Ampliación Mendoza y una casa Habana o Vedado. Doy a cuenta terreno en Lawton, resto efectivo. Trato directo. Cebrián. Teléfono I-3701.
42752 10 Nov.

SE DESEA COLOCAR UNA JOVEN peninsular de criada de mano o manejadora, sabe cumplir con su obligación y tiene buenas referencias. Informan en Teniente Rey, 28, altos del café.
42755 10 Nov.

DESEA COLOCARSE UNA PENINsular de mediana edad acostumbrado al servicio de país y con buena recomendación para criada de mano. San Ignacio, 24.
42763 11 Nov.

SE DESEA COLOCAR UNA PARDITA para los quehaceres de un matrimonio o de manejadora o para criada de una casa chica. Factoría, 96. Habana.
42739 10 Nov.

SE DESEA COLOCAR UNA JOVEN peninsular de criada de mano o manejadora, tiene quien la garantice. Informan en San Ignacio, 96, altos.
42794 10 Nov.

UNA JOVEN ESPAÑOLA, SE OFRECE para manejadora, está práctica con los niños. Informan: Santos Suárez, número 23 y el teléfono M-1231.
42662 9 Nov.

DESEA COLOCARSE UNA JOVEN española de criada de mano o para los quehaceres de un matrimonio solo, duerme fuera. Amargura, 16, altos.
42663 9 Nov.

SE OFRECE UNA MUCHACHA ESPAñola, es formal y trabajadora, para servicio de mano, entiende de cocina si es para corta familia, se coloca para todo, no sale de la Habana. Jesús María, 51, bajos.
42652 9 Nov.

Se desea colocar una joven española de criada de manos; es trabajadora y sabe cumplir con su obligación y tiene referencias; desea casa de moralidad y de corta familia. Informan en Campanario No. 4.
42727 12 nov.

UNA MUCHACHA ESPAÑOLA DESEA colocarse de criada de manos. Entiende de cocina. Informan Ticota 62.
42694 9 nov.

**SE DESEA CO

SE OFRECEN

SE DESEA COLOCAR UNA BUENA cocinera española de mediana edad, sabe cocinar a la criolla y a la española, sabe de repostería, tiene quien la recomiende. Dirección: Calle Matadero, número 5, segunda escalera, entre Flores y Monte.
42817 — 10 Nov.

UNA SEÑORA PENINSULAR DESEA colocarse de cocinera, sabe repostería y sabe cumplir con su obligación, y tiene referencias, duerme en la colocación. Informes: Santa Clara, número 16. La Palma. Teléfono A-7100.
42818 — 10 Nov.

SE OFRECE COCINERA ESPAÑOLA de mediana edad; cocina a la criolla y española; ayuda a los quehaceres; no duerme en la colocación. Informarán: Monte, entrada Rastro, altos del Bazar X.
42847 — 10 nov.

UNA SEÑORA DE MEDIANA EDAD blanca del país, desea colocarse para cocinar y corta familia, no hace otro trabajo, duerme en la colocación. Aguila, 182.
42765 — 10 Nov.

SE DESEA COLOCAR UNA JOVEN española de cocinera, prefiere casa de comercio, sabe cumplir con su obligación. Informan: San Nicolás y Sitios, bodega. Teléfono A-8577.
42688 — 9 Nov.

DESEA COLOCARSE UNA COCINERA española; sabe de repostería; tiene buenas referencias. Monte 397, letra A, habitación No. 14.
42686 — 9 nov.

DESEA COLOCARSE UNA PENINSUlar de cocinera, ayuda a la limpieza, no duerme en la colocación, tiene referencias. Informan: Máximo Gómez, 421, entre Monte. Relojería.
42686 — 9 Nov.

SE DESEA COLOCAR UNA BUENA cocinera y repostera peninsular, cocina a la española y a la criolla y a todo lo que le pidan. Informan: San Juan de Dios, 4, altos.
42622 — 9 Nov.

DESEA COLOCARSE UNA SEÑORA de mediana edad peninsular, de cocinera para corta familia, no quiere plaza ni salir fuera de la Habana. Informan: Aguacate, 71, bajos.
42415 — 9 Nov.

COCINEROS

DESEA COLOCARSE UN JAPONES, es cocinero, y repostero en casa particular. No tiene pretensiones. Informe: San Ignacio 45, entre Santa Clara y Luz.
42870 — 11 Nbre.

SE OFRECE UN COCINERO BLANCO con buenas referencias; trabaja española, francesa y criolla y toda clase de repostería; es limpio y sabe comprar. Sol No. 8. Teléfono A-8082.
42882 — 10 nov.

UN ASIATICO DE MEDIANA EDAD, buen maestro cocinero y repostero, que entiende de todas clases de cocina menos americana, práctico en el trabajo, 22 años, se desea colocar, pero no se coloca por menos de $50.00 y tampoco trabaja cocina que usen carbón. Informan en la calle Rayo 24, Sastrería. Pregunten por Juan Amén. Teléfono M-7832.
42838 — 11 nov.

SE OFRECE UN COCINERO Y REpostero práctico en la profesión, tiene garantías de las casas que trabajó. Para más informes: Teléfono 1-7766, C. Columbia y 10. Marianao.
42741 — 10 Nov.

DESEA COLOCARSE MANOLO TAN (chino) de 19 años de cocinero o criado de mano con buenas referencias. Darán razón en Consulado y Prado, número 8.
42666 — 9 Nov.

COCINERO JAPONES, DESEA COLOcarse casa particular, cocina American Spanih french; calle Monte 146, M-5290
42668 — 9 Nov.

COCINERO REPOSTERO, JOVEN, ESpañol, se ofrece para casa particular o de comercio; tiene referencias; cocina muy bien. Blanco y Virtudes, bodega. Teléfono A-2093.
42715 — 9 nov.

UN BUEN COCINERO DE COLOR DEsea colocarse en casa particular o de comercio, tiene buenas referencias. Informan en Tejadillo, número 1, el portero, hay que pagarle los viajes.
42627 — 10 Nov.

SE DESEA COLOCAR UN BUEN COcinero en casa particular, tiene referencias. Informan en la casa antigua de Mendy. A-2834.
42866 — 9 Nov.

CRIANDERAS

DESEA COLOCARSE UNA SEÑORA de criandera peninsular, tiene referencias. Informan: Teléfono A-2618. Zulueta, 3, Cuchillería.
42894 — 11 Nov.

SE DESEA COLOCAR UNA SEÑORA peninsular de 22 años de edad, de criandera. Reparto Almendares. Calle 3a., entre 10 y 12.
42639 — 9 Nov.

CHAUFFEURS

JOVEN ESPAÑOL DESEA COLOcarse de ayudante de chauffeur casa particular o comercio. Informan en San Rafael, número 128. Teléfono M-8110.
42810 — 11 Nov.

TENEDORES DE LIBROS

TENEDOR DE LIBROS DE CASA importante, se ofrece a persona que desee utilizar sus servicios durante dos o tres horas diarias que tiene libres. Excelentes referencias y modestas pretensiones. Dirigirse por correo al apartado, 116.
42888 — 15 Nov

TENEDOR DE LIBROS, ACEPTA llevar contabilidades, únicamente por partida doble, por mes, semana, días u horas y con compromiso de hacer las jornalizaciones diariamente. Cardama. Teléfono M-2524.
42915 — 18 Nov.

TENEDOR DE LIBROS, PERSONA formal, competente, cumplidor, corresponsal inglés español, ambos idiomas, referencias de primera, conocimientos en toda clase de contabilidad, se ofrece sin pretensiones; lo mismo para el interior que en la Habana. Sr. Rosa. Teléfono M-2549 o Apartado 833.
42844 — 10 nov.

TENEDOR DE LIBROS CON MUchos años de práctica, que conoce contabilidad analítica, sintética, americana, estadística, cálculos y operaciones de banca y de azúcares, se ofrece al comercio y a los hacendados para trabajos fijo o por horas. Referencias del comercio a satisfacción. Teléfonos A-7137, M-4649 y M-7281.
42606 — 9 Nov

TENEDOR DE LIBROS CON PRACtica comercial, bancaria, y de ingenio, ofrece servicios. C. Gutiérrez. Prado, 2.
42410 — 13 Nov.

VARIOS

SE OFRECE UN SASTRE SIN PREtensiones en el Hótel Universo, San Pedro 22 y 24.
42869 — 11Nbre.

LAVANDERA DESEA COLOCARSE en cualquier casa formal. J. Rojas, Lealtad 122, (accesoria).
42858 — 11 Nbre.

DESEA COLOCARSE UN MUCHACHO recién llegado para una bodega, café o ayudante de chauffeur. Informan en Malecón, 71, bajos.
42896 — 13 Nov.

DESEA COLOCARSE TAQUIGRAFIA en inglés, alemán y francés, experimentada, conocimientos del español y de todos trabajos generales de oficina. Normand, 331, calle 15, Vedado.
42882 — 11 Nov.

SE DESEA COLOCAR UNA LAVANdera para lavar y planchar solo. Sol, 58.
42830 — 10 Nov.

DESEA COLOCARSE SEÑORA DE MEdiana edad con familia respetable, sabiendo todos los quehaceres de casa limpia y trabajadora con referencias de las casas de donde ha trabajado; no se coloca menos de 30 o 35 pesos. Calle Sol No. 85, tercer piso, 405. Teléfono M-2227.
42845 — 10 nov.

SE OFRECEN

EJECUTIVO

Contador y Gerente de Minas, Ferrocarriles y Empresas Comerciales, larga experiencia en construcción, operación, trabajos exploradores e investigaciones legales; compra-venta, importación, exportación de maquinaria, minerales, metales y mercancías en Cuba, México, Centro y Sud América y Estados Unidos, desea colocación en la América Latina. L. C. Butler, 2573 Amboy Road, New Dorp. Staten Island, New York City.
42750 — 10 Nbre.

A LOS JOYEROS, SE OFRECE UN oficial español, llegó de Portugal. Muralla, 13. La la. de la Machina.
42828 — 10 Nov.

SE DESEA COLOCAR UN MUCHAcho de 16 años en casa de comercio y que duerma en la casa, no tiene pretensiones, pida referencias. Calle 27, número 3. Teléfono F-1650. Vedado.
42744 — 15 Nov.

SE DESEA COLOCAR UN MUCHACHO de 14 años para casa particular o comercio. Para informes: Estrella, 122.
42661 — 16 Nov.

SE OFRECE JARDINERO HORTELAno de Palencia con veinte años de práctica en siembras, plantación y poda y demás trabajos del ramo. Oficios, 74, habitación, 21. Teléfono M-3623. R. Martínez.
42659 — 9 Nov.

UN ESPAÑOL DESEA ENCONTRAR colocación para vendedor o para trabajar en almacén; conoce perfectamente la Habana y los Repartos. Tiene buenas referencias. Informan: Jesús María 78.
42702 — 9 nov.

DESEA COLOCARSE UNA SEÑORA de mediana edad para corta familia; sabe cumplir con su obligación y lleva tiempo en el país. Carlos III 8, altos de la fonda.
42699 — 9 nov.

SE OFRECE UNA SEÑORA DE EDAD para compañía de señoritas coser etc., un matrimonio español joven, ella cocinera, él de portero etc., una americana de mediana edad para Institutriz 50 pesos 60. Beers y Co. O'Reilly, 9 y medio. A-5070.
C8623 — 4d-7

PERITO QUIMICO

título nacional, se ofrece para la dirección técnica en fábrica de aguas minerales u otra industria. Informes: Farmacia Flores esquina a Zapote. Teléfono 1-2730.
42577 — 9 Nov.

DESEA COLOCARSE UNA JOVEN taquígrafa y mecanógrafa. Teléfono M-7002.
42596 — 9 Nov.

UN JOVEN PRACTICO EN FABRICA de licores, desea encontrar por este giro o para cobrar cuentas y llevar paquetes a la calle o cualquier cosa análoga. Justo Hernández. Marqués González, 16, altos, entre Salud y Zanja.
42595 — 9 Nov.

SE OFRECE JOVEN ESPAÑOL SIN pretensiones, de buena presencia, bien educado buena ortografía, contabilidad y conociendo la máquina Underwood; trabajaría lo mismo en la Habana que saldría para cualquier punto de la República. Llamar al teléfono A-3413, preguntando por Antonio Marí.
42628 — 9 Nov.

JARDINERO BIEN ENTENDIDO DEsea colocarse en casa particular, no le importa ir al campo. Informan: Teléfono F-5007.
42619 — 9 Nov.

JOVEN DE 16 AÑOS, DESEA COLOcarse, sabe trabajar de dependiente de bodega, otro establecimiento, otro cualquier trabajo en la misma una muchacha 14 años para una limpieza de casa chica o manejadora, tiene quien la recomiende. Figuras, 94, bajos, entre Vives y Esperanza.
42652 — 9 Nov.

UN JOVEN ESPAÑOL DESEA COLOcarse en una casa modesta, habla un poco inglés y sabe varias clases de trabajo y tengo referencias. Informan: Teléfono I-4021. Pregunten por Antonio Pérez.
42642 — 10 Nov.

UN CHICO ESPAÑOL DE 20 AÑOS de edad desea colocarse de cantero. Avisen al teléfono A-1978.
42645 — 9 Nov.

CON LAS MEJORES REFERENCIAS, se ofrece un joven muy fino, para asistir a un enfermo, ha asistido a uno 5 años y tiene mucha práctica. Informes: 1-3438 para ayuda de Cámara. José Pereira.
42649 — 9 Nov.

JOVEN ESPAÑOL, CUYO EMPLEO ES oficinas, se desea colocar en cualquier clase de trabajo. Antonio Rodríguez. Teléfono M-3828.
42697 — 9 nov.

SE VENDE UN CHEVROLET NUEVO. Informan en Morro y Genios, vidriera del café.
42371 — 11 Nov.

LE INTERESA A USTED

modista recién llegada, ex-discípula de modisto Parisien, ofrece sus servicios a la Sociedad. Confecciones a la última moda esmero y gusto en ropa interior fina para señoras. Precios de competencia. Trado, 101, Departamento, 4.
42445 — 8 Nov.

JOVEN ESPAÑOLA CON TITULO DE taquigrafía y mecanografía en inglés y posee dicho idioma, desea colocación en casa de comercio, si es posible americana. Informes: Vidriera de cigarros del DIARIO DE LA MARINA.
42567 — 12 Nov.

A LOS ESPAÑOLES EN CUBA

Les interesa saber que en "La Mundial", San Miguel, número 11, en siete días le gestionamos su título de chauffeur, y le enseñamos el manejo de cualquier máquina. Aprenda a chauffeur y ganará un sueldo mejor del que gana hoy. "La Mundial" está en San Miguel, número 11, entre Industria y Consulado. Teléfono A-7955. Venga a vernos y garantizará su porvenir.
42015 — 11 Nov.

ENSEÑANZAS

Academia de Corte y Costura SISTEMA "PARRILLA"

Profesora señora María B. de Mauriz, corte, costura, corsets, pintura oriental Oleo y pilografía. Se dan clases gratis de bordados, tejidos y otros trabajos manuales. Se garantiza la enseñanza rápida por este sistema La alumna puede confeccionar su traje a los 8 días ajuste de corte en dos meses, corsets en ocho clases. Se preparan alumnas para el título, clases de mañana y tarde. Se enseñan bordados en máquina a precios muy reducidos. Se dan clases de corsets y sombreros a domicilio. Neptuno 134, altos. Se vende el método.
42772 — 22 Nov.

POR CORREO, $5.50 AL MES

SISTEMA "PARRILLA". Se dan clases de corte y costura, garantizando la enseñanza. Por este medio ya se han titulado varias discípulas en esta Central, y están próximas a terminar otras más, cuyos nombres y direcciones se darán a conocer dentro de poco, para satisfacción del público. El sistema "Parrilla" es el único con derecho propio para estas clases por correspondencia, por medio de folletos gráficamente demostrados y concisas explicaciones; por eso con este sistema "Parrilla", aprenden más pronto las discípulas por correo, que en los demás sistemas asistiendo a clase. La palabra "Parrilla" es una garantía. Unico sistema patentado en esta República. Compre el Método "Parrilla": Cuatro Métodos en uno: de corte y costura, de corsés, de sombreros y de cestos y flores de papel crepé, con un aditamento de nociones en arcilla y barro; lujosamente encuadernado, con profusión de demostraciones gráficas. Su precio $7.50. No lo parezca caro, pues son 4 Métodos en uno. Pídalo en cualquier librería, si su librero no lo tiene, diríjase a su Autora, Felipa Parilla de Pavón. Academia Central "Parrilla". Habana, 65, altos.
42661 — 21 Nov.

Taquigrafía, Mecanografía e Inglés

¡¡Todas estas 3 asignaturas por sólo $10.00!!

Gran Academia Comercial "J. López", San Nicolás 42. (Nuevo y amplio local). Se admiten internos. Teléfono M-3322. Clases todo el día y por la noche.
42573 — 21 Nov.

ENSEÑANZAS

COLEGIO "SAN ELOY"

PRIMERA ENSEÑANZA, BACHILLERATO, COMERCIO E IDIOMAS

El mejor colegio de la capital para pupilos y medio-pupilos 40.000 metros de superficie para base-ball, foot-ball, tennis, basket-ball, etc. Quinta San José de Bella Vista. Dirección: Bella Vista y Primera, Víbora, Habana. Teléfono I-1894. Pidan prospectos.
41051 — 24 Nov.

Matemáticas. Clases para el bachillerato e ingreso en la Escuela de Ingenieros, por un Ingeniero Civil. Informes en San Francisco 49-A. Víbora. De 4 a 5 p. m.
42433 — 11Nov.

BAILES, INGLES, A-1827

Clases de baile e inglés en grupos, 10 pesos mensuales, Bailes de salón, de 12 a 22 pesos curso completo. Clases privadas de 2, 4 y 5 pesos. Apartado 1038. Informa el teléfono A-1827, exclusivamente de 12 a 1 y media y de 4 a 6 y media. Prof. Williams.
40230 — 19 Nov.

Profesor con título académico; da clases de segunda enseñanza y prepara para el ingreso en el Bachillerato y demás carreras especiales. Curso especial de diez alumnas para el ingreso en la Normal de Maestras. Salud, 67, bajos.
C 750 — alt ind 19

Academia de inglés "ROBERTS"

Aguila, 13, altos.

Las nuevas clases principiarán el día primero de Noviembre

Clases nocturnas, 6 pesos Cy. al mes Clases particulares y por el día en la Academia y a domicilio. ¿Desea usted aprender pronto y bien el idioma inglés? Compre usted el METODO NOVISIMO ROBERTS, reconocido universalmente como el mejor de los métodos hasta la fecha publicados. Es el único racional a la par que sencillo y agradable; con él podrá cualquier persona dominar en poco tiempo la lengua inglesa tan necesaria hoy día en esta República. 3a. edición. Pasta. $1.50.

COMPETENTE PROFESORA DE INglés, francés e Instrucción en general (1a. y 2a. Enseñanza), da clases a domicilio y en su casa. Clases colectivas a particulares y en Colegios. Precios módicos e inmejorables informes. Teléfono I-7575.
41011 — 8 Nov.

ACADEMIA "MANRIQUE DE LARA"

Enseñanza garantizada, Instrucción Primaria, Comercial y Bachillerato, para ambos sexos. Secciones para párvulos. Sección para Dependientes del Comercio. Nuestros alumnos de Bachillerato han sido todos Aprobados. 22 profesores y 30 auxiliares enseñan Taquigrafía en español e inglés. Gregg, Arellana y Pitman, Mecanografía al tacto en 30 máquinas completamente nuevas, último modelo. Teneduría de Libros por partida doble. Gramática, Ortografía y Redacción, Cálculos Mercantiles, Inglés 1o. y 2o. Cursos. Francés y todas las clases del Comercio en general.

BACHILLERATO

Por distinguidos catedráticos. Cursos rapidísimos, garantizamos el éxito.

INTERNADO

Admitimos pupilos, magnífica alimentación, espléndidos dormitorios, precios módicos. Pida prospectos o llame al teléfono M-2766. Tejadillo, núm. 18, bajos y altos, entre Aguiar y Habana. Cuatro líneas de tranvías. Tejadillo 19
42002 — 30 Nov.

ACADEMIA CENTRAL DE CORTE SISTEMA "PARRILLA"

La Autora de este sistema, y Directora de la Central, hace saber al público, que este Sistema es el más práctico, rápido y moderno que se conoce; lo mismo por correo que en las numerosas Academias de este Sistema "Parrilla" que hay en la Habana están abiertas al servicio de las damas: 9 Academias, más la Central. En cualquiera de estas Academias a que usted asista, se la enseñará pronto y bien. En todas la enseñarán corte y costura, corsés, sombreros, cestos y flores, pintura, bordados y otras labores manuales, y la darán gratis la confección y el punto de crochet. Las Academias establecidas, son las siguientes:

Muralla 13, Virtudes 44, Neptuno 134, Someruelos 9, San Nicolás y Monte, Castillo y Nueva, Monte 20, 19 número 481 (Vedado), y en Guanabacoa, Amargura 7 y Castillo 1, teniendo un gran número por el interior de la República, que pronto daré a conocer.

En todas las Academias se vende el Método "Parrilla", que contiene 4 Métodos en uno: de corte y costura, de corsés, de sombreros y de cestos y flores de papel crepé, con un aditamento de nociones en arcilla y barro. Academia Central "Parrilla", Habana, 65, atos.
42601 — 21 Nov

GRAN ACADEMIA COMERCIAL DE IDIOMAS, TAQUIGRAFIA Y MECANOGRAFIA. UNICA PREMIADA EN EL GRAN CONCURSO PROFESIONAL CELEBRADO EL 28 DE MAYO DE 1922. COLEGIO PARROQUIAL ELEMENTAL SUPERIOR. DIRECTOR: LUIS B. CORRALES. LOMA DE LA IGLESIA DE JESUS DEL MONTE CLASES NOCTURNAS. SE ADMITEN INTERNOS.
8794 — Ind. 15 N.

COLEGIO PARA SEÑORITAS

Preparación para los exámenes de aspirantes al Magisterio, Enseñanza Elemental y Superior

INGRESO EN EL INSTITUTO Y LA NORMAL

Bachillerato, Escuela de Pedagogía. Carrera Mercantil. Escuela de Enfermeras. Piano, Mecanografía, Taquigrafía e Idiomas. Contamos con un escogido cuadro de profesores, todos doctorados y garantizamos la eficacia de nuestros métodos. Pupilaje: ofrecemos a las familias del interior y de la capital honorable y cómodo hospedaje para niñas y señoritas. En nuestro colegio de varones, continuamos obteniendo verdaderos éxitos, que dan, cada día, mayor crédito a este plantel. Nuestro pupilaje para niños varones, mayores de seis años, es ideal; por el trato que reciben y por la situación y comodidades del colegio. Colegio "Claudio Dumás". Calzada 10 de Octubre 461. Teléfono 1-4945.
42228 — 9 Nov.

COLEGIO-ACADEMIA "CASTRO"

Cálculos Mercantiles, Teneduría de Libros, Gramática, Escritura en máquina, etc. Clases para dependientes del Comercio por la noche. Director: Abelardo L. y Castro. Jesús María, número 70, altos.

Escuela Politécnica Nacional

Fundada en 1900. Instrucción Primaria y Superior. Clases desde las ocho de la mañana hasta las diez de la noche. Taquigrafía, Mecanografía, Teneduría de Libros, Cálculos Mercantiles. Competente cuadro de profesores. Atención especial a los alumnos de Bachillerato. Telegrafía y Radiotelegrafía. Admitimos pupilos a medio pupilo. También enseñamos por correspondencia. Visítenos o pida informes. San Rafael, número 101, entre Gervasio y Escobar. Teléfono A-7367.
40634 — 21 Nov

UNA SEÑORITA AMERICANA QUE ha sido; durante algunos años, profesora en las escuelas públicas de los Estados Unidos, desea algunas clases porque tiene varias horas desocupadas. Dirigirse a Miss. H. J. esquina 15, número 139.
42213 — 18 Nov.

ENSEÑANZAS

Profesor de Ciencias y Letras. Se dan clases particulares de todas las asignaturas del Bachillerato y Derecho. Se preparan para ingresar en la Academia Militar. Informan en Neptuno, 220, entre Soledad y Aramburu.
Ind. 9 ag

PROFESORA INGLESA, DE LONDRES tiene algunas horas desocupadas para enseñar inglés y francés. Inmejorables referencias. Bernaza 36, principal. Teléfono M-4670.
40312 — 17 Nov.

FRANCES EN MI CASA Y POR COrrespondencia a precio económico. Madame Berthe. Goucuría, entre G. Lee y G. Lacret. Santos Suárez.
42447 — 12 Nov.

ACADEMIA DE MUSICA. INCORPOrada al Conservatorio Peyrellade. Clases de piano y solfeo a domicilio y en la Academia. Directora: Elisa Rom. Cuba, 6 altos. Teléfono M-6875.
41695 — 29 Nov.

ACADEMIA PRIVADA DE BAILE

Trocadero 78. Piso 3o. M-8696

Curso completo de los últimos pasos a todas horas. Atención especial a principiantes. Curso para niños que consiste de ejercicios, Technique, elegancia y el Jigging con ejemplo del baile Buik, And Wing y

EL TANGO ARGENTINO

es nuestra especialidad.
41653 — 9 Nov.

"SAN PABLO"

Academia. Corrales, 61, cerca del Campo de Marte. Clases de mecanografía, Taquigrafía, Teneduría de Libros, Aritmética, Gramática, Inglés, Bachillerato Preparatoria, Caligrafía etc. Precios módicos.
41333 — 11 Nov.

PROFESORA FRANCESA, EXPERImentada da clases de su idioma y también de inglés a domicilio y en su casa. Mlle. Mahieu, calle 10 No. 7, entre 17 y 19. Para más informes, llamen al Teléfono F-5816, antes de las 8 de la mañana y después de las 7 de la noche. El domingo, todo el día.
39625 — 12 nov.

ACADEMIA DE CORTE Y COSTURA sistema "Martí". Clases diarias por Profesora Diplomada, con opción al Título de la Central de Barcelona. Enseñamos también corsés y sombreros. Clases a todas horas. San Rafael, 101, bajos.
40633 — 21 Nov.

PARA LAS DAMAS

J U A N M A R T I N E Z

P E L U Q U E R I A

MANICURE: 60 CENTAVOS

El arreglo y servicio es mejor y más completo que en ninguna otra casa. Enseño a Manicure; **también hacemos servicios a domicilio.**

ARREGLO DE CEJAS: 50 CTS.

Esta casa es la primera en Cuba que implantó la moda del arreglo de cejas; por algo las cejas arregladas aquí, por malas y pobres de pelo que estén, se diferencian, por su inimitable perfección a las otras que están arregladas en otro sitio; se arreblan sin dolor, con crema que yo preparo. Sólo se arreglan señoras.

RIZO PERMANENTE

garantía un año; duran 2 y 3. Pueden lavarse la cabeza todos los días; y en competencia de las casas más baratas del Norte, hemos establecido el módico precio de $1.00 el tubo. Es tan perfecto el rizo que hace esta casa que nadie en el Norte o Europa puede mejorarnos. Con el nuevo sistema que empleamos ni el calor se siente en la cabeza. Vendo material de la misma para el rizo, a particulares y profesionales.

PELAR RIZANDO. NIÑOS

con verdadera perfección y por peluqueros expertos: es el mejor salón de niños en Cuba

LAVAR LA CABEZA: 60 CTS.

con aparatos modernos o sillones giratorios y reclinatorios.

MASAJE: 50 Y 60 CENTAVOS

El masaje es la hermosura de la mujer, pues hace desaparecer las arrugas, barros, espinillas, manchas y grasas de la cara. Esta casa tiene título facultativo y es la que mejor de los masajes y se garantizan.

MONOS, TRENZAS Y PELUQUITAS

Son el ciento por ciento más baratas y mejores modelos por ser las mejores imitadas al natural; se reforman también las usadas, poniéndolas a la moda; no compre en ninguna parte sin antes ver los modelos y precios de esta casa. Mando pedidos de todo el campo. Manden sello para la contestación.

Esmalte "Misterio" para dar brillo a las uñas, de mejor calidad y más duradero. Precio: 50 centavos.

QUITAR ORQUILLAS: 60 CTS.
PARA SUS CANAS

Use la Mixtura de "Misterio", 15 colores y todos garantizados. Hay estuches de un peso y dos; también tenimos o la aplicamos en los espléndidos gabinetes de esta casa. También la hay progresiva que cuesta $3.00; ésta se aplica al pelo con la mano; ninguna mancha.

VINAGRILLO MISTERIO

Para pintar los labios, cara y uñas. Extracto legítimo de fresas. Es un encanto vegetal. El color que da a los labios; última preparación de la ciencia en la química moderna. Vale 60 centavos. Se vende en Agencias, farmacias, Sederías y en su depósito, peluquería de señoras de

JUAN MARTINEZ
NEPTUNO, 81, ENTRE MANRIQUE Y SAN NICOLAS. TELF. A-5039.

Aviso a las familias que se cortan la melena. ¡Ojo! No consientan, por flechudo que ustedes tengan el pelo, un mal pelado, hoy todos y en todos lados dicen que cortan melenas. Compare las de esta casa con las demás y verá qué perfectas y airosas, qué estilo tan distinto a las otras. Qué orgullo para la casa que nadie pueda imitarnos en la perfección de la melena. Oiga la fama que tiene esta casa y les dirán que vengan ustedes a servirse a la gran Peluquería de Juan Martínez, Neptuno, 81

PARA LAS DAMAS

Salón de Belleza Científica. Exclusivamente para señora, por la masajista Dra. Alonso, que elimina la grasa y hace desaparecer la gordura del cuello y espalda. Solo con 10 masajes. Se garantiza el éxito. Infermes: Amistad 49, esquina a San Miguel. eléfono M-6192.
41955 — 14 Nov.

"MARGOT"

La mejor tintura del mundo en todos colores. Se garantiza con su aplicación gratis. En La Parisién, peluquería de señoras y niños. Salud, 47. Teléfono M-4125. La hay en polvo, en líquido y en pastillas.
42428 — 8 Nov.

PELUQUERIA FRANCESA

para

SEÑORAS Y NIÑOS
MAURICIO Y MORA
Antiguos de Dubic
San Rafael, 12
Teléfono A-0210

Peinados, Postizos, Lavado de cabeza, Manicure, Massage, Tintura, Ondulación permanente, Arreglo de cejas. Precios moderados.

Salón especial para niños, corte de pelo, 50 centavos.

Lavado de cabeza, 60 centavos.

TINTURA SELECTA

no es una más, es la más moderna en Tintura para el cabello. Negro, castaño, oscuro, castaño.

Su elaboración es el conjunto de teoría y práctica, la única formula para preparar un producto absolutamente efectivo.

Su mejor garantía es que empleamos la selecta en nuestros salones especiales para Tintura.

De venta en todas las droguerías y boticas de Cuba.

Agente:
PELUQUERIA FRANCESA
SAN RAFAEL, 12
42008 — 10 Nov.

A LA MUJER LABORIOSA

Máquinas "Singer" para casas de familia y talleres. Enseñanza de bordados gratis, comprándonos alguna máquina "Singer" nueva, al contado o a plazos, no aumentamos el precio. Se hacen cambios. Se alquilan y hacen reparaciones. Avísenos personalmente, por correo o al teléfono A-4522, San Rafael y Lealtad Agencia de "Singer". Llevamos catálogo a domicilio si usted lo desea. No moleste en venir. Llame al teléfono A-4522, San Rafael y Lealtad.
38849 — 9 Nbre.

PRODUCTOS DE BELLEZA "MISTERIO"

AVISO A LAS FAMILIAS

Cara y manos ásperas, piel levantada o cuarteada, se cura con solo una aplicación que usted se haga con la famosa crema misterio de Lechuga; también esta crema quita por completo las arrugas Vale $2.40. Al interior, la mando por $2.50. Pídala en boticas o mejor, en su depósito, que nunca falta. Peluquería de señoras, de Juan Martínez. Neptuno, 81.

CREMA DE PEPINOS PARA LA CARA, SIN GRASA

Blanquea, fortalece los tejidos del cutis, lo conserva sin arrugas, como en sus primeros años. Sujeta los polvos, envasado en pomos de $2. De venta en sederías y boticas. Esmalte "Misterio para dar brillo a las uñas, de mejor calidad; y más duradero. Precio: 50 centavos.

LOCION MISTERIO DE LA FUENTEMILIA

Para quitar la caspa, evitar la caída del cabello y picazón de la cabeza. Garantizada con la devolución de su dinero. Su preparación es vegetal y diferente de todos los preparados de su naturaleza. En Europa lo usan los hospitales y sanatorios. Precio: $1.20

DEPILATORIO "MISTERIO"

Para estirpar el bello de la cara y brazos y piernas: desaparece para siempre, a las tres veces que es aplicado. No usa navaja. Precio: 2 pesos.

AGUA MISTERIO DEL NILO

¿Quiere ser rubia? Lo consigue fácilmente usando este preparado. ¿Quiere aclararse el pelo? Tan inofensiva es esta agua, que puede emplearse en la cabecita de sus niñas para rebajarle el color del pelo. ¿Por qué no se quita esos tintes feos que usted se aplicó en su pelo poniéndoselo claro? Esta agua no mancha. Es vegetal. Precio 3 pesos.

AGUA RIZADORA

¿Por qué usted tiene el pelo lacio y flechudo? ¿No conoce el Agua Rizadora del Profesor Eusfe de París? Es lo mejor que se vende. Con una sola aplicación le dura hasta 45 días; use un solo pomo y se convencerá. Vale $3. Al interior, $3.40. De venta en Sarrá, Wilson, Taquechel, La Casa Grande, Johnson, Fin de Siglo, La Botica Americana. También vender y recomiendan todos los productos Misterio. Depósito Peluquería de Martínez. Neptuno, 81, teléfono A-5039.

QUITA PECAS

Paño y manchas de la cara. Misterio se Llama esta loción astringente de cara, es infalible y con rapidez quita pecas, manchas y paño de su cara, estas producidas por lo que sean de muchos años y usted las crea incurables. Vale tres pesos para el campo, $3.40. Pídalo en las boticas y sederías o en su depósito; Peluquería de Juan Martínez. Neptuno, 81.

BRILLANTINA "MISTERIO"

Ondula, suaviza, evita la caspa, orquetillas, da brillo y soltura al cabello, poniéndolo sedoso. Use un pomo. Vale un peso. Mandarlo al interior. $1.20 Boticas y sederías o mejor en su depósito.

NEPTUNO, NUMERO 81
entre San Nicolás y Manrique
Teléfono A-5039.

Regalamos a todos sus niños juguetes, y los retratamos gratis, igual que a todas las señoras o señoritas que se pelen o se hagan algún servicio. El pelado y rizado de los niños es hecho por expertísimos peluqueros. En la gran peluquería de Juan Martínez. Neptuno, 81.

PARA LAS DAMAS

SEÑORA...

¿Conoce usted, la Tintura Alemana Loción Vegetal para teñir el Cabello?;... en todas las Farmacias y Droguerías la venden, compre un estuche y se convencerá que por su excelente calidad y cantidad, ocho onzas (seis más que cualquier otra tintura) la usará siempre prefiriéndola a todas.

Esta acreditada tintura para mayor garantía se aplica gratis con la presentación del estuche en el Gran Salón de Peluquería de señoras y niños de M. Cabezas, Industria 119. Teléfono: A-7934, Habana.

Depósito del Tónico Poderoso "Nociol" para rizar el Cabello.

Tintura Alemana $2.00, por correo $2.50.

"Nociol" estuche $3.00, por correo $3.50.

Manicure, Massage, Peinados a domicilio.
42871 — 8 Dbre.

PELUQUERIA "JOSEFINA" de SALAZAR Y BUENDIA

Manicure, massage, arreglo de cejas (con pinzas). Lavados de cabeza. Confeccionamos y vendemos toda clase de trabajos de pelo. Corte y rizado de pelo a niños y melenas a señoritas. Teñidos de pelo, con la insuperable Tintura "Josefina". Alquilamos y vendemos peinetas de teja, muy elegantes. Peinados para baile y teatro. Productos para hermosear las uñas y el cutis. Avenida de Italia, 54, entre Zenea y Villuendas.
C8652 — 3d-7

APLICACION GRATIS TINTURA PARIS PARA LAS CANAS

Allana todas las dificultades, tiñe y guarda el secreto, es instantánea, en un solo pomo, rapidísimo y sumamente fácil de aplicar. No contiene nitrato de plata y sí una garantía absoluta de ser la mejor de todas. Pruebe y se convencerá. Fórmula aprobada por las eminencias médicas de todos los países. Su precio, 2.00 en el depósito, $2.50 por correo. Amistad, 49, salón de Masaje de la doctora Juana Alonso. Tel. M-6192. Venta de toda clase de productos de belleza y de los rizadores Victoria, Unicos que positivamente rizan el cabello con cualquier agua de tocador. Se corta el pelo a señoritas y niñas a 50 cts. Se hacen peinados y toda clase de postizos. Se compra pelo caído de señoras.
41716 — 15 Nov.

Peluquería de Señoras y Niños
ACADEMIA DE BELLEZA

MADAME GIL
Obispo, 86. Telf. A-6977
Habana

Recomienda su nuevo aparato de ondulación permanente, ideal conjunto para producir con rapidez la Onda Marcel, sin temor de contacto eléctrico.

Incomparables tratamientos del cutis por medio de fumigaciones, masajes y aplicación del Radio-Actif-Limon-Voicanique Naturel. Especialidad en el tinte de los cabellos y corte de Melenitas a la francesa.

DOMINGO IBARS

Mecánico en general. Se limpian y arreglan cocinas de gas, calentadores y cocinas estufina. Se hacen toda clase de instalaciones para las mismas, con y sin abono Tenemos mucha práctica. También me hago cargo de instalaciones y arreglos de cuartos de baño, lo mismo que instalaciones eléctricas, contando con un personal experto Carmen, 66. Teléfono M-3428. Habana. Llamen desde las 7 a. m. a las 6 p. m. los días laborables

SE BORDAN

Toda clase de vestidos. Se hace dobladillo de ojo, se forran botones y se plisan sayas y vuelos de todos anchos. María L. de Sánchez. Jesús del Monte, 460, entre Concepción y San Francisco.
40254 — 17 Nov.

MUEBLES Y PRENDAS

MAQUINAS "SINGER"

Para talleres y casas de familia, desea usted comprar, vender o cambiar máquinas de coser al contado o a plazos? Llame al teléfono A-8381. Agente de Singer. Pío Fernández.
38141 — 31 Dbre.

VENDEMOS

Varias pianolas de los mejores fabricantes, nuevas. Muebles y ropas de todas clases, nuevos y de uso. Pianos de todas marcas y ropa de etiqueta en venta y alquiler.

LA ZILIA

SUAREZ, NUMEROS 43 Y 45

MAQUINAS DE ESCRIBIR

L. C. Smith $35, Fox $30, Oliver $25, Visibles, con retroceso, cinta bicolor, etcétera, último modelo. Garatizadas por cinco años. Cintas a 50 cts. Taller O'Reilly 13, librería. A-1455.
42849 — 10 nov.

SE VENDEN VARIOS MUEBLES ANtiguos en Fomento 2, altos. De 11 a 1 p. m.
42872 — 11 Nbre.

MUEBLES Y PRENDAS

ARREGLE SUS MUEBLES M-6430

este es el gran taller de reparaciones en general, barnices finos a muñeca, esmaltes especiales para toda clase de juegos finos, tapizamos en todos estilos y tenemos grandes muestrarios de tapices, doramos, tenemos grandes barnices europeos para

MUEBLES Y PRENDAS

EN 250 PESOS, ULTIMO PRECIO, SE vende un juego de cuarto completo, escaparate de tres cuerpos y casi nuevo. Informe: Porvenir, 61, entre Santa Catalina y Milagros.
42659 9 Nov.

MUEBLES DE OOCASION

Una máquina Singer, Ovillo Central, 25 pesos, otra de lanzadera siete gavetas 21 pesos. Un par de sillones de portal 11 pesos. fiambrera de cedro modernas 10 pesos, coquetas desde 14 pesos, chiffoniers modernos de cedro a 20 pesos, seis sillas y dos sillones nuevos de caoba 25 pesos, seis sillas para comedor 12 pesos, un buró de cortina sanitario 30 pesos, otro para máquina de escribir 16 pesos. Infanta, 106-F, casi esquina a San Miguel.
42042 11 Nov.

MAQUINAS DE ESCRIBIR

Underwood, Remington, Royal, muy baratas por ser rematadas en el Banco Español. Hay máquinas visibles desde 20 pesos, 2 Underwood de paquete. Corrales 70, casi esquina Aguila.
41658 9 Nov.

COMPRO MUEBLES QUE ESTEN EN buen estado, pagándolos más que nadie. Neptuno, 199. TeléEfono M-1154.
39509 12 Nov.

LA CASA FERREIRO

Muebles y joyas. Antes "El Nuevo Rastro Cubano", de Angel Ferreiro. Se compran muebles nuevos y usados, en todas cantidades. Joyas y objetos de fantasía. Monte, 9. Teléfono A-1903.

LOS DOS HERMANOS

Casa de Compra-Venta. Se compran muebles nuevos y de uso; se pagan más que ninguno, por necesitar grandes cantidades. Suárez 105, esquina a Alcantarilla 4. Tel. A-2029.
40323 17 nov.

AVISO, SE COMPRAN MUEBLES DE todas clases y máquinas de coser Singer y Victrolas y fonógrafos Víctor pagándolos más que nadie. Llame al teléfono A-8620. Neptuno, 176, esquina a Gervasio.
41213 25 Nov.

COMPRAMOS TODA CLASE DE MUEbles, prendas y ropas; pasamos a domicilio. Vendemos toda clase de muebles a plazos. Teléfono M-8662. San Nicolás número 264.
41804 30 Nov.

MUEBLES EN GANGA

"La Especial", almacén importador de muebles y objetos de fantasía, salón de exposición. Neptuno, 159, entre Escobar y Gervasio. Teléfono A-7620.

Vendemos con un 50 por ciento de descuento, juegos de cuarto, juegos de comedor, juegos de recibidor, juegos de sala, sillones de mimbre, espejos dorados, juegos tapizados, camas de bronce, camas de hierro, camas de niño, burós, escritorios de señora, cuadros de sala y comedor, lámparas de sobremesa, columnas y macetas mayólicas, figuras eléctricas, sillas, butacas y esquinas dorados, porta macetas, esmaltados, vitrinas, coquetas, entremeses, cherlones, adornos y figuras de todas clases, mesas correderas redondas y cuadradas, relojes de pared, sillones de portal, escaparates americanos, libreros, sillas giratorias, neveras, aparadores, paravanes y sillería del país en todos los estilos. Vendemos los afamados juegos de meple compuestos de escaparate, cama, coqueta, mesa de noche, chiffonier y banqueta a 185 pesos.

Antes de comprar hagan una visita a "La Especial", Neptuno, 159, y serán bien servidos. No confundir. Neptuno, 159.

Vendo los muebles a plazos y fabricamos toda clase de muebles a gusto del más exigente.

Las ventas del campo no pagan embalaje y se ponen en la estación.

LA SEGUNDA COMPETIDORA

Préstamos y almacén de muebles. Se realizan grandes existencias de joyería fina, procedente de préstamos vencidos, por la mitad de su valor. También se realizan grandes existencias en muebles de todas clases, a cualquier precio. Doy dinero con módico interés, sobre alhajas y objetos de valor, guardando mucha reserva en las operaciones. Visite esta casa y se convencerá. San Nicolás, 250, entre Corrales y Gloria, teléfono M-2875.

RUFINO G. ARANGO

Se compran y cambian muebles y Victrolas, pagando los mejores precios.

CASA DE RUEDA, SE VENDEN CAjas de caudales varios tamaños y contadoras en cantidad. Apodaca 58.
39795 14 Nov.

CONVIENE SABER

A toda persona que tenga algo que barnizar o esmaltar debe llamar a Bonzón qu epor poco dinero satisface el gusto más delicado, gran práctica en arreglo de mimbres y composición de muebles en general; así como en tapizados y envases. Romay, 27, entre Monte y Omoa. Teléfono A-1829.
42414 20 Nov.

Compro muebles modernos de todas clases y en todas cantidades. Negocio rápido. Llame: Teléfono M-3987.
42237 9 Nov.

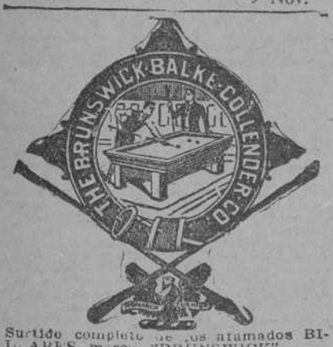

Surtido completo de los afamados BILLARES marca "BRUNSWICK".
Hacemos ventas a plazos.
Toda clase de accesorios para billar.
Reparaciones. Pida Catálogos y precios.

O'REILLY, 102
Teléfono M-4241

C2130 Ind. 15 Mz.

REGISTRADORAS A PLAZOS

y al contado. Nuevas en Cuba, color caoba, de $9.99 sin cinta, $9.99 a $39.99 con letras, cinta, ticket y motor. Barcelona, 3, imprenta.
41968 16 Nov.

MUEBLES BARATOS

Juego de sala de caoba, tapizado y esmaltado con vitrina $160, una nevera "Tropical" porcelana blindada $60. Juego de cuarto esmaltado con 4 piezas y escaparate $85, máquina "Singer" ovillo $35, 6 sillas y dos sillones de caoba $24, Americanos $28, coquetas de óvalo $18, aparadores modernos $18, y toda clase de muebles a precios de oportunidad. Visite esta casa y no perderá el tiempo.

"LA CASA FERRO"

Gloria No. 123 entre San Nicolás e Indio. Nota: Se compran muebles, cambio y barnizo. Llame al Teléfono M-1296.
41547 13 Nov.

REGISTRADORA NATIONAL

Que marca $99.99, con 3 llaves especiales, cinta y ticket, sin estrenar. Se vende en el Mercado de Tacón 63, tienda "La Victoria".
41560 13 Nov.

MUEBLES Y PRENDAS

MAQUINAS UNDERWOOD

Taller de limpieza, reparaciones y ajustes de máquinas de escribir UNDERWOOD, exclusivamente. Unicos Agentes: J. Pascual Baldwin, Obispo, 101, Habana. P. O. Box, 81.
C 6337 Ind 12 ag

PIANO; VENDO CASI NUEVO CON poco más de un año de uso, marca Ricca and Son y sin intervención de corredor en $300.00 "buenísimo"; (xcusado pretender rebaja alguna en Santa Catalina 44 letra C entre Lawton y Armas, Víbora.
42145 17 nov.

"EL AGUILA DE ORO", TENIENTE Rey No. 83. Teléfono A-8731. Próximo el nuevo remate, advertimos a cuantas personas tengan alhajas en esta casa, pasen a recogerlas o a pagar intereses vencidos, si exceden de seis meses, cuya subasta se celebrará el día 16 de Noviembre a las 8 a. m. Seguimos ofreciendo alhajas de alto valor y corrientes a precios más que discretos, damos dinero por alhajas a módico interés, y absoluta reserva. Jesús Cao
42182 17 nov

Muebles de Bambú del Japón

Juego de sala, sillitas para niños y parabanes más elegantes y económicos. Se vende a los precios más baratos. "El Kobe". Monte, 146. Teléfono M-9290.
41822 30 Nov.

MOSQUITEROS

En nuestro Departamento de colchonetas y mosquiteros—en el que también están los cojines, los cestos de mimbre para ropa usada, etc.—ofrecemos el más grande surtido de mosquiteros de todas clases y de todos los tamaños, a los más bajos precios:

Mosquiteros chicos, desde $1.95
Id. medianos, desde. . . "2.45
Id. grandes, desde. . . . "3.25

Tenemos, además, mosquiteros con aparato de $5.00 en adelante.

Y mosquiteros de tamaño especial para camas de colegiales.

"EL ENCANTO"

MAMPARAS Y VIDRIOS

Líquido 100 juegos de mamparas que tengo en existencia por necesitar el local para otras mercancías. Belascoaín 86 B entre Sitios y Maloja.
41928 15 nov.

INTERESANTE. SI USTED QUIERE vender su caja de caudales, contadora, sillas, mesas de café y fonda y vidrieras y muebles de todas clases, avise al Teléfono M-3288.
41595 28 nov.

MUEBLES BARATOS

No compre sin ver estos precios donde será bien servido por poco dinero, hay juegos completos, también piezas sueltas, escaparates desde $10 con lunas $30, camas bastidor fino 10 pesos, cómoda 15 pesos, chiffonier 15 pesos, aparador 15 pesos, mesas correderas 7 pesos id. noche 2 pesos, juego cuarto marquetería 120 pesos, sala 60 pesos, comedor moderno 75 pesos y otros que no se detallan, todo a precios de ganga, véalos en

"LA PRINCESA"
San Rafael, 107. Tel. A-6926

BASTIDORES Y COLOMBINAS

extra finos a domicilio, precios muy económicos, se toman medidas y se hace cualquier tamaño, vendo telas sueltas. Campanario, 191, letra D. Teléfono M-7775, la 3a. de Mastache.
41838 30 Nov

POR DESOCUPAR LOCAL, SE VENde una vidriera, propia para tintorería o tren de lavado y otra de relojería o platería. Apodaca 58.
42067 11 nov.

GANGA. SE VENDEN VIDRIERAS DE lunch, cocinas de gas, sillas de tijera, fcos eléctricos, un farol anunciador. Apodaca 58.
42066 11 nov.

PONGA ATENCION

Para esmaltar, tapizar, o barnizar sus muebles, tenga presente que el taller de Aguila 93 es el único que trabaja con oprarios y no aprendices como podemos demostrar a usted.

ESMALTAMOS

Con especialidad en cualquier color o colores combinados, barato y garantizado.

TAPIZAMOS

En todos los estilos y cualquier estilo de muebles que sea; proporcionándole en la compra del tapiz un 10 0|0 para usted.

BARNIZAMOS

A muñeca fina y cambiamos el color de sus muebles por el que usted desee, garantizándole no meterlos en potasa ni ácido alguno que queme la madera.

MUESTRARIOS

En general envasamos muebles para todas partes de la Isla y extranjero; nos hacemos cargo de acarreos hasta el punto que usted desee; libre averías. Dénos su orden.

TELEFONO M-1951
41341 12 Nov.

MUEBLES BARATOS
"LA MISCELANEA"
San Rafael, 115

Juegos de cuarto, $100, con escaparate de tres cuerpos, de filete blanco, $280. Juegos de sala, $68. Juegos de comedor, $90; escaparates $12; con lunas, $30; en adelante; coquetas modernas, $20; aparadores, $15; cómodas, $15; mesas correderas, $10 modernas; mesas de noche, $2 y $4 modernas; peinadores, $8; vestidores, $12; columnas de madera $2; camas de hierro, $10; seis sillas y dos sillones de caoba, $25. Hay una vitrola de salón modernista, $39. Juegos esmaltados de salas $95. Sillería de todos modelos; lámparas, máquinas de coser, burós de cortina y pianos, precios de una verdadera ganga. San Rafael, 115. Teléfono A-4202.

SE ARREGLAN MUEBLES

reformamos, reparamos toda clase de muebles, dejándolos completamente nuevos y de la forma más moderna. Garantizamos nuestros trabajos, lo mismo en esmalte, barniz o tapiz, le envasamos sus muebles, para el interior o el extranjero. "El Arte", Manrique 122. Teléfono M-1059.
36652 14 Nov.

COMPRO

Sillas y sillones americanos en cualquier estado. "El Nuevo Rastro Cubano". Monte, 2 Teléfono A-1903.
Ind. 28 Oct.

MUEBLES Y PRENDAS

SE ARREGLAN MUEBLES

La casa Pernas; reparación de toda clase de muebles; especialidad en barnices de muebles finos, esmalte y tapiz; se envasan muebles y pianos. San Miguel No. 87. Telf. A-0214 Garantía en todos los trabajos.
40330 20 n

BILLARES

Se venden dos mesas, una de palos y otra de carambolas con todos sus accesorios completos y sin uso todo flamante, se dan baratos, se pueden ver a todas horas. Teléfono I-7956. Almendares y San Manuel. Marianao.
41341 11 Nov.

MUEBLES BARATOS

Un juego de sala laqueado y tapizado con lámpara de pie, mesita centro con tapa de cristal y su espejo 130 pesos, un juego de cuarto laqueado con tapas de cristal 160 pesos, un juego de comedor moderno con todas sus piezas 246 pesos. Una lámpara de bronce con ocho luces 40 pesos. Infanta, 106-F, esquina a San Miguel, el Nuevo Almacén de Muebles "La Infanta".
42042 11 Nov.

PARA MUEBLES BARATOS

La Casa Díaz y Chao, Almacén de muebles y casa de préstamos. Gran rebaja de precios en todas nuestras existencias, surtido para todos los gustos; novedad en modelos nunca vistos. Neptuno, 197 y 199, entre Belascoaín y Lucena. Teléfono M-1154. Haga una visita y se convencerá.
39508 12 n

INSTRUMENTOS DE MUSICA

MAGNIFICO PIANO ELECTRICO muy muy poco uso, se vende sumamente barato. Manrique, 76, antiguo, bajos.
42808 14 Nov.

AUTOPIANO DE MARCA ACREDITAdísima, sonido y acción automática, lo mejor de lo mejor, enteramente nuevo. Prefiero venga con experto de ser posible. San Nicolás 69, altos.
42152 23 Nov.

MUSICA
INSTRUMENTOS
S. IGLESIAS
COMPOSTELA 48. HABANA

PIANOS DE ALQUILER
VIUDA DE CARRERAS Y Ca.
Prado, 119. Teléfono A-3462

SE VENDE UNA PIANOLA "AEOlian" con varios rollos, se da muy barata y está nueva. Diez de Octubre, 571: Teléfono I-1798.
42033 11 Nov.

PERDIDAS

PERDIDA: SE HA EXTRAVIADO UN certificado del Bancó Español de la Isla de Cuba, expedido a nombre del Señor Vicente Carballo y Amarelo; agradeceré a la persona que lo encuentre, se sirva devolverlo a Carlos III No. 28, Jardín "El Fénix".
42863 11 Nbre.

SE AGRADECE A LA PERSONA QUE entregue un título de chofer y la circulación del carro a nombre de Sabino Rodríguez lo entregue en el garage Radiador Víbora, 727, por lo que se le gratificará con cinco pesos y las gracias, el título se perdió la noche del 5 del corriente.
42616 9 Nov.

LIBROS E IMPRESOS

SE NECESITAN PERSONAS QUE tengan libros usados, sellos viejos, máquinas de escribir en cualquier estado, aparatos de ingeniería, cámaras, estuches dibujo, etc. y deseen venderlos a domicilio inmediatamente con el dinero. O'Reilly 13. A-1455.
42849 10 nov.

CONTRATOS PARA ARRENDAMIENto con fondo o fiador. Carteles para alquiler casas vacías. Talones de recibos para alquileres a $0.20 y seis por $1.00. Id. para hipoteca a $0.40. De venta en Obispo 31 1|2, librería.
42693 10 nov.

TODO EL QUE TENGA QUE COBRAR o pagar alquileres, sueldos o jornales, debe comprar la cartera comercial; vale $0.60. La mujer en estado de embarazo, representación gráfica; obra útil a las señoras y a las comadronas; vale $0.60. Los pedidos a M. Ricoy, Obispo 31 1|2, librería.
42693 10 nov.

ARTES Y OFICIOS

TALLER DE DORADO DE PEDRO Santandreu, dorador de las principales casas de la Habana. Precios módicos. Se garantizan los trabajos. Habana, 30. Teléfono A-6134.
42585 21 Nov.

MISCELANEA

INDUSTRIALES. VENDO TANQUES para industrias y azoteas de 1 a 60 pipas desde 10 pesos, 400 litros cabida y en la misma vendo solar de esquina y llano, frente a las mejores industrias, que es Crusellas y Ca., Cuba Biscuit, Ambrosía Industrial. Se da barato, mide 40x10. Precio $3,500, Agua Dulce y Flores, altos, Bodega. Teléfono A-9278. C. F.
42876 18 Nbre.

TABIQUES DE MADERA

Machihembrados, con sus puertas y cornisas, vendemos cinco de cuatro metros largo por dos de alto. Carretera del Husillo, antigua fábrica de tejidos. Puentes Grandes.
42797 14 Nbre.

APARATOS DE CELULOIDE

Unicos en Cuba. Corsets de Celuloide para Mal de Pots y de compensación para la Escoliosis. Aparatos para deformidades de piernas y brazos, especiales para la parálisis infantil. Muy poco peso y mucha solidez. Lealtad 86. Teléfono M-9098.
42579 6 Dbre.

CABILLAS

REDONDAS

CORRUGADAS

AZULEJOS BLANCOS

SUPERIOR CALIDAD

CUBA, 23

DODWELLS (CUBA)

LTD. TELEFONO M-2891.
42656 9 Nov.

MISCELANEA

A LOS EMPRESARIOS DE ESPECTACULOS

Buen negocio. El "Hipódromo Infantil", establecido en "Habana Park", se vende. Está compuesto de cinco caballitos, un cochecito, columpios, canal, cigüeñas y cerca, caseta de tickets y demás utensilios para instalarlo donde quiera. Produce, bien atendido, más de ciento cincuenta pesos mensuales. Puede dejarse en "Habana Park". Informes: Ledón, Apartado 786. Habana. Teléfono A-0459.
42154 12 nov.

ANUNCIO ACUMULADORES

Se vende un anuncio lumínico para Acumuladores. Tiene doble frente y está en magníficas condiciones. Ganga. E. W. Miles. Paseo de Martí y Genios.
42680 13 Nov.

POZOS ARTESIANOS

Perfecciones desde 200 pies hasta 1000. Precios sumamente bajos. J. F. Hoskinson. M. de Gómez, 417.
41852 10 Nov.

Compro lotes de importancia de cualquier clase de mercaderías a base de Saldos. Pago Inmediato. Tel. A-5400 o I-1693. J. Amengual.
41313 11 Nobre.

Se venden bóvedas a $180.00

Con su ozario. Se hacen exhumaciones con caja de marmol, a 23 pesos, con caja de madera o zinc a 15 pesos. Tenño un panteón de 4 bóvedas, cerca de la puerta. Marmolería la 1a. de 23 de Rogelio Suárez, 23 y 8, Vedado. Teléfono F-2382 y F-1512.
41946 1 Dbre.

DE ANIMALES

MULOS Y VACAS BARATOS

Recibimos semanalmente lotes de todas clases y tamaños de mulos, tenemos un gran surtido de vacas lecheras de razas Holstein, Jersey y Guernsey, caballos y mulas de monta, muy finos. Tenemos además 10 Troys, 12 carros, 5 zorras, 3 carros Sampson, 8 bicicletas, 3 faetones y 2 arañas. Todo muy barato. Jarro y Cuervo. Marina No. 3 esquina a Atarés, J. del Monte. Teléfono I-1376.
42776 7 Dbre.

TRES CONEJOS RAZA BELGA LEGItimo, tipo "Checkered Giants", machos de 7 meses, excelentes ejemplares para cría. Precio 20 pesos cada uno. Villa Carmen, Reparto García, El Lucero.
42675 14 Nov.

Siempre tenemos en nuestro establo magníficas jacas y yeguas muy finas, caminadoras de Kentucky y Tennessee. Magníficos caballos de trote. Muy buenos sementales y un magnífico burro. Pueden verse en casa de

JOSE CASTIELLO Y CA.

CALLE 25, No. 7, ENTRE MARINA E INFANTA

TELF. M-4029

C 7723 Ind 6 oc.

Recibimos todas las semanas magníficos lotes de vacas lecheras, de pura raza Jersey y Holstein. Pueden verse en casa de:

JOSE CASTIELLO Y CA.

CALLE 25, No. 7, ENTRE MARINA E INFANTA

TELF. M-4029

C 7724 Ind. 6 oc.

CABALLOS DE KENTUCHKY

Tenemos siempre un buen surtido en caballos finos importados de las mejores razas de los Estados Unidos, buenas yeguas para cría de marcha y gualtrapeo, varios caballos del país, buenos caminadores, caballos de trote para tiro y monta, nos hacemos cargo de cualquier encargo de los Estados Unidos, pues recibimos ganado semanalmente, háganos una visita cuando guste en Colón, número 1. A. Galán.
42231 13 Nov.

MULOS Y VACAS BARATOS

Recibimos semanalmente lotes de mulos de todas clases y todos tamaños. Tenemos un gran surtido de vacas lecheras de razas Holstein, Jersey y Guernsey, caballos de monta muy finos. Harper Brothere Co. Concha, número 11. Habana.
39554 12 Nov.

INSTITUTO CANINO "NOCARD"

Montado a la altura de los mejores de los Estados Unidos y Europa. Director Dr Miguel Angel Mendoza. Consultas, de 11 a 12 y de 3 a 5. Malecón y Crespo.

AGENCIAS DE MUDADAS

"SAN JOSE"

Agencia de mudanzas de Ignacio Echenique. San José, 122, esquina a Lucena. Teléfonos M-8385. Esta casa tiene gran interés en servir al público contando con hábiles e inteligentes trabajadores. Precios sin competencia.
42771 7 Dbre.

"LA ESTRELLA"

San Nicolás, 98. Teléfono A-3976. A-4206 y A-3966. Mudamos todas clases de muebles, pianos, caja de caudales, maquinaria, ciudad e interior en carros, camiones o zorras.
39265 10 Nov.

DINERO E HIPOTECA

DOY DINERO EN PRIMERA HIPOteca al 8 por ciento con buena garantía. Habana, Vedado, Jesús del Monte y Cerro. Amistad, 62, bajos. Ramón Mato, de 12 a 2 p. m.
42900 12 Nov.

DINERO PARA HIPOTECAS

en las mejores condiciones. Miguel F. Márquez. Cuba, 32.

PAGAMOS 1 0|0 A LOS CORREDORES

En todas cantidades. Oficinaparticular Sarrá, (altos Botica). Teniente Rey y Compostela. A-4358. Dr. Valdivia. Sr. Roque. Sr. Falber.
42539 20 nov.

DINERO E HIPOTECAS

CENSO DE $3,100 SOBRE 65 CABAllerías, Ingenio San Francisco de Asís, Prov. Santa Clara. Renta libre anual 151 pesos, se cede por $1,600. Calonga, Venus 2, frente Parque Maceo.
42807 10 Nov.

HIPOTECAS

Colocamos $150.000 al 7 o|o cantidades desde $6,000 en adelante, pudiendo cancelar cantidades parciales solo con 3 mensualidades. $60.000 al 8 o|o para barrios y repartos de la Habana, desde $500 en adelante.

Más detalles: Empedrado, 30-B. Teléfono A-1691.
42833-34 17 nov.

Comerciantes en tejidos, ferretería y quincalla. Si necesitan levantar fondos, llamen al A-5400 o I-1693. Serán visitados inmediatamente. Reserva absoluta. J. Amengual.
41313 11 Nobre.

Automóviles y Accesorios

VENDO CAMION DE CINCO TONEladas Europeo, con carrocería, enteramente nuevo todo. Precio atractivo. Véalo en O'Reilly, 2.
42918 13 Nov.

AUTOMOVIL DE 7 PASAJEROS, EN 800 pesos, acabado de pintar y arreglar, con fuelle y vestidura nueva, completamente listo. O'Reilly, 2.
42919 13 Nov.

UN "WILLIS KNIGHT" DE 5 PASAjeros, magnífico, vendo en 750 pesos. Está como nuevo. Tratar y verlo, en O'Reilly, 2.
42920 13 Nov.

DE OCASION, VENDO AUTOMOVIL "Westcott", de 7 pasajeros. Está flamante y se da barato por estorbar. Véalo en O'Reilly, 2.
42921 13 Nov.

CAMIONCITO DE REPARTO, PARA café, leche, pan o cigarros; se vende en 450 pesos por no poderlo utilizar. Es máquina de cambios y la más económica que hay. También tengo otro más grande, nuevo, con carrocería nueva para paquetes, que doy baratísimo. Tratar en O'Reilly, 2, bajos.
42923 13 Nov.

SE VENDE SUMAMENTE BARATO un precioso automóvil preparado para alquilar se vende por la tercera parte de su valor original, garantizando que el carro está en exceentes condiciones y apariencias. Informes en Prado, 41, a todas horas.
42922 13 Nov.

SI USTED ESTA BUSCANDO UN AUtomóvil o un camión de uso que se le venda en buenas condiciones, ya sea de precio o de plazos, venga a la Agencia del Studebaker en Prado, 41 y allí le darán informes sobre automóviles de todas marcas y precios, desde el Ford a 150 pesos, el Dodge a 300 pesos, Buicks, a 500, Wescott, Haynes, Studebaker, Packard etc., etc. Tenemos camiones baratos y una excelente guagua lista para el trabajo, la que se puede dar de manera que se pague durante la temporada de carreras de caballos. No pierdan la oportunidad y vengan a ver qué se les puede ofrecer.
42924 16 Nov.

SE VENDE UN FORD BUEN MOTOR buenas gomas, buena carrocería, se da muy barato. Soledad, número 25-A, altos.
42852 11 Nov.

VENDO CAMION DE DOS Y MEDIA toneladas, marca "Wichita", con carrocería. Está caminando perfectamente y lo doy en 650 pesos. Informarán en O'Reilly, 2, bajos.
42917 13 Nov.

TENGO CAMIONES DE MARCAS COnocidas de dos y media, tres, tres y media y cinco toneladas, reconstruídos en la Agencia. Están como nuevos y los doy en ganga. También tengo de volteo. Aproveche. O'Reilly, 2.
42910 13 Nov.

MOTOCICLETA HARLEY DAVIDSON 1924. Traiga su motor viejo y cámbielo por una nueva, completo surtido de piezas y accesorios. Reparaciones garantizadas por difíciles que sean. Los clientes del interior recibirán los motos en los envases de fábrica. Enseñamos a manejar. Ventas al contado, únicamente Presas y Ca. Agentes exclusivos. San Lázaro, 238.
42892 23 Nov.

SE VENDE UN CAMION ALL AMErican en muy buen estado. Dos y media toneladas. Informes: A-2856. García Tuñón and Co., Aguiar, esquina a Muralla.
42828 1515 Nov.

MOTOCICLETA SE VENDE HARLEY Davidson con Sidecar dos cilindros, 3 velocidades, está casi nueva y garantizo el motor y la doy barata por embarcarme. Calle 15, número 204, entre B y C, Vedado. B. Valcarcel.
42785 11 Nov.

SE VENDE POR EMBARCARSE SU dueño un Chandler con 6 días de uso, siete pasajeros, último modelo. Puede verse en 13 esquina a C, Vedado.
42480 9 Nbre.

CAMION NUEVO, 3 TONELADAS

Se vende un magnífico camión Paige, completamente nuevo y sin uso alguno. Este no es un camión reconstruido sino en de paquete y lo garantiza la Agencia. Cuatro cilindros, magneto Bosch, cuatro velocidades de avance y retroceso, embrague de discos múltiples en seco, diferencial Timken tipo sin-fin, Chassis con su caseta para chauffeur. Es ganga y se vende al contado y plazos. Se envían catálogos gratis. E. W. Miles. Prado y Genios.
42679 13 Nov.

CUNNINGHAM, CERRADO

Se vende barato por embarcarse su dueño, puede verse en Genios, 16 y medio, garage, de 8 y media a. m. a 5 p. m.
42681 14 Nov.

SE VENDE URGENTEMENTE AUTOmóvil Chandler, tipo Sport, de cinco pasajeros. Lujosa presentación por el poco uso. Motor a toda prueba Morro No. 28. Preguntar por Domínguez.
42731 9 nov.

Siguen las gangas en la subasta. La pasada semana salió un magnífico camión de reparto Ford en $160.00. Esta semana va un excelente automóvil de la gran marca "Cole" de 8 cilindros, 7 pasajeros que está funcionando bien; tiene arranque eléctrico, 4 ruedas de alambre con 4 gomas de cuerda Michelín, nuevas. La carrocería está completamente sana y la vestidura que tiene es de fábrica y está casi nueva; se rematará el próximo sábado día 10 a las 3 de la tarde al que ofrezca más. J. Ulloa y Cia. C. Capdevila (antes Cárcel) 19. Teléfono M-7951.
42707 10 nov.

AUTOMOVILES

No compren ni vendan sus autos, sin ver primero los que tengo en existencia. Carros regios, últimos tipos, precios sorprendentes y absoluta reserva. Doval y Hno. Morro 5-A, teléfono A-7055, Habana.
C 1784 Ind 5 m.

AUTOMOVILES

Casi regalado doy un Hudson, 6 ruedas de alambre, 6 gomas casi nuevas de cuerda, motor garantizado y en inmejorables condiciones en Padre Varela No. 646.
42603 9 Nbre.

Vendo a precio de ganga mi Cadillac siete pasajeros. Funcionamiento garantizado. Pintura, fuelle, etc., como de fábrica. Cinco ruedas alambre. Gomas cordel. Puede verse casa Medio Hermanos, Salud y Soledad.
42751 13 Nbre.

EXCEPCIONAL OPORTUNIDAD

Para quien desee comprar máquina, por tener que abandonar el negocio, se realizan diferentes automóviles de uso, de distintos tipos y marcas todos en muy buenas condiciones y a precios muy reducidos. Pueden verse e informes, en Marina, 12. Teléfono M-4199.
8725 Ind. 9 my

Gran liquidación de carros usados. Por necesitar el local, para recibir coches del nuevos modelo 1924, liquidamos a precios increíbles más de 40 carros usados de todas marcas, y modelos, todos flamantes y en perfecto funcionamiento, garantizando por 90 días los de nuestras marcas. Sobre los precios anteriores hemos hecho grandiosas rebajas. Venga a verlo y se convencerá. Salón de exhibición (Paseo de Martí) antes Prado 7. Teléfono M-7951. J. Ulloa y Cia.
42706 10 nov.

SE VENDE EN 800 PESOS UN BUEN camión marca Sampson de una y media tonelada de carga, carrocería cerrada, magneto Bosh y buenas gomas. Se da en ese precio por no necesitarlo y estorbar donde se guarda. Informan en Oficios 88, bajos. Almacén.
42591 21 Nov.

Cambio por Dodge, cuña o paseo, máquina seis cilindros, cinco ruedas alambre y gomas nuevas. Chapa 23|24. Prefiero cuña. También por un carro de reparto. Falcón y López, Concha y J. Abreu, Luyanó.
P. 25 d 18 oct.

EN LA PIQUERA DEL SEVILLA, Ganga, se vende un Ford en muy buenas condiciones, no hay que gastar un centavo en él, la mitad al contado y el resto a plazos, chapa, número 7821.
42450 9 Nov.

MODELO ALFONSO XIII

Hispano Suiza 15.45 HP. Se vende en magníficas condiciones. Informes: San Lázaro 99. Garage Llano y Cía.
42720 13 nov.
42720 13 nov.

Vendo y compro gomas de uso y sanas y reforzadas, o vulcanizadas, las que tengan una sola rotura, si es de poco uso, también las compro. Especialidad en la reparación y vulcanización de goma y cámaras, trabajos garantizados, Avenida de la República 352, entre Gervasio y Belascoaín.
41783 15 Nov.

"EL PEDAL"
ALMACEN IMPORTADOR DE

y Accesorios, Triciclos, Cigüeñas, Automoviitos, Faroles, Gomas, Municiones y todo lo concerniente al ramo. Máquinas de coser y accesorios. Gran taller de reparaciones. Ventas al por mayor y al detalle. Pida Catálogo y lista de precios. "El Pedal", de Ramón Sánchez, P. Lacoste (Aguacate) núm. 50, teléfono A-3780. Habana.
Ind. 6 Oct.

SE VENDE UN CAMION DE REPARto Dodge Brothers en perfecto estado en $300.00; tiene cinco gomas de cuerda marca Goodyear, nuevas y otros repuestos. Una buena oportunidad para el que lo necesite. Informan en Neptuno No. 240 B. (bajos).
41749 9 nov.

MAQUINAS PARA BODAS

Si usted desea alquilar un Packard cerrado, para su boda, vaya a Morro 5-A, garage, que es la casa más seria y acreditada de Cuba. Para el servicio de bodas y paseos precios módicos. Doval y Hno., Morro 5-A. Teléfono A-7055 y A-8138. Habana, Cuba.
C2892 Ind. 15 Ab.

SE VENDE MUY BARATO UN CAmión nuevo de paquete de diez toneladas de potencia que se le pueden cargar quince, y piezas de repuesto de los camiones Wichita y Sterling. Fogler. Amargura, 48. Teléfono A-2505.
40272 17 Nov.

FIAT, TIPO 0, SE VENDE BARATIsimo. Informan: Monte, 363.
41855 8 Nov.

GOMAS U. S. ROYAL CORD.
Almacenistas
DOVAL Y HERMANO

Gran surtido de accesorios y novedades para automóviles. No deje de visitar esta casa. Oficinas: Morro 5-A teléfono A-7055, Habana.
C 1784 Ind 4 mz

GANGA. SE VENDE UN CHEVROLET casi nuevo, por no poderlo trabajar su dueño. Se puede ver todos los días, de 7 a 9 a. m. en el garage Salud 207. Se da casi regalado.
42143 9 nov.

Piezas, diferenciales completos, bielas, pistones, etc. de Logier, Hudson, Chalmers. Transmisión de cadena, Bliscoe, Jeffery, Overland, más barata que nadie. San Lázaro 249. (Parque de Maceo).
41966 16 Nov.

PAIGE 1920, $700

Se vende un magnífico Paige 7 asientos del modelo 1920, con buena pintura verde oscuro, capota doble de tela Khaky, ruedas de alambre Houk, magneto arranque y alumbrado en perfecto estado. Se garantiza su funcionamiento. E. W. Miles. Prado y Genios.
42678 13 Nov.

CARRUAJES

FAETON FRANCES

Vendemos uno que está en magníficas condiciones, con sus arreos. Carretera del Husillo, antigua fábrica de tejidos. Puentes Grandes.
42797 14 Nbre.

CARRUAJES

CONTRATISTA DE CARRETERAS que vende su tren compuesto de 12 grandes mulas sanas y gruesas un caballo criollo de monta con su silla, un fafetón, con sus arreos, 8 troys, 3 bicicletas; dos pipas de riego, un carro de muelle, arados, cucharones, una fragua con todo lo necesario, un tanque de hierro para agua, moldes para concreto, un grande campamento de madera, un gran número de puertas usadas de un desbarate de casas, 8,000 tejas españolas y toda clase de herramientas propias de estos trabajos, para hacer dos carreteras a la vez y arreos de pareja y carros para dos trenes. Darán razón: Calle 12 y 13, bodega. Vedado. Antonio González. Teléfono F-1921.
41179 10 Nov.

MAQUINARIAS

INDUSTRIALES. VENDO DOS CALderas verticales 50 y 60 HP. y tres yunques de 500, 300 y 200 libras y sus fraguas Buffalo. Urge la venta, se da barato y es todo igual nuevo y barato. Teléfono A-9278, Aguadulce y Flores, altos, Bodega, C. F.
42876 18 Nbre.

A los colonos y agricultores

Vendo un tractor agrícola de muy poco uso. Tiene su reja de 16 pulgadas, un juego de 2 discos; gradas modernas de 20 discos y carretilla de arrastras. Util en cualquier finca o colonia. Precio de ocasión. Carretera del Husillo, antigua fábrica de tejidos. Puentes Grandes.
42797 14 Nbre.

A MENOS PRECIO QUE EL COSTO SE venden dos plantas eléctricas, nuevas, con capacidad para 80 luces cada una. Se dan baratísimas. Informa: Tornabeli Export Corporation. San Rafael número 154.
42766 10 Nov.

SE VENDE UNA CALDERA "Babcock & Wilcox" de 120 caballos, en perfecto estado, puede verse trabajando, se vende en Oquendo número 2, dulcería. Puede verse a cualquier hora y se da barata para montar una mayor.
42450 11 Nov.

MAQUINARIA Y TODO EL MATERIAL de imprenta, se vende por cambiar de giro. Para informes y verlo, Reina 93 Librería. Se da muy barato. Urge la venta.
42189 17 nov.

SE VENDEN TRES TORNOS NUEVOS, uno 21"x11"; otro 18"x11" y otro es de torrecilla automático; están completos con cucks y contramarchas. Informan en Concha 16.
42073 16 nov.

SE VENDE DE OCASION UN MOTOR de petróleo crudo Sueco de 14 caballos, nuevo de paquete. Se sacrifica para salir de él. Fogler. Amargura, 48. Teléfono A-2505.
40272 17 Nov.

A PRECIO DE SITUACION VENDO una caldera Acuo-Tubular de 250 H. P. i60 libras de presión hidráulica. Véala en Concha 16.
42073 16 nov.

PANADEROS

Se venden dos

FINCAS URBANAS

SE VENDE UNA CASA A UNA CUADRA del tranvía, moderna construcción, portal, sala, tres cuartos, saleta al fondo, dos patios, toda citarón. Su dueña en la misma, no corredores. Primelles, 19.
42902 — 14 Nov.

En Infanta: Se vende una nave de grandes dimensiones, estructura de acero y terrenos contiguos, propia para patio o depósito de maderas, dentro de la zona permitida para almacenes de maderas. Se da facilidades. Informes: A-7730 y M-6051.
42733 — 10 Nov.

SE VENDE LA CASA CON MUEBLES Concordia, 92, por ausentarse sus dueños a Europa. Tratar en la misma de 2 a 4 p. m.
42788 — 10 Nov.

VENDO UNA CASA A 12 PESOS METRO, verja de hierro, jardín, portal, sala, dos cuartos, comedor, cocina, servicios mamposteria, azotea 6 por 20, el terreno mide 530 metros, 50 frutales produciendo dos tranvías con Besiono y comercio, junto al colegio Conde Cole. Informa su dueño: Teléfono M-9041.
42790 — 10 Nov.

CASA MODERNA EN $3,200

A una cuadra del tranvía: se compone de sala, comedor, dos cuartos, patio, escalera para la azotea, instalación eléctrica, cocina y demás servicios. No trato con corredores. Informan en la misma, de 12 a 1 1|2. San Cristóbal 26, entre Prensa y Colón, Cerro.
42813 — 11 nov.

PARA ALMACEN DE TABACO

Se venden varias casas antiguas en la calle Industria, cerca Neptuno, 766 metros; se dan baratas. Campanería. Habana 66.
42850 — 11 nov.

POR LA MITAD DE SU VALOR, SE vende en el paradero del Príncipe una casita, tiene una vidriera de tabacos, otra de dulce y tres mesas de dominó, vende café y refrescos de todas clases, 3 años de contrato, en la misma informan.
42636 — 14 Nov

CASA EN GANGA

Vendo una casa en la calle Zanja, de dos plantas, moderna, cerca de Belascoaín, con 310 metros de superficie, con sala, saleta, 5 cuartos, comedor y demás servicios. Precio $22.500. Informan Vidriera Teatro Wilson. Teléfono A-2319.
42703 — 9 nov.

INDUSTRIA

Dos plantas modernas espléndidas fabricación, el terreno mide 733 por 23.65 lujosa para una sola familia, entre dos líneas de tranvías, muy barata.

INDUSTRIA

Es de dos plantas moderna muy bien situada, mide 10 por 24, precio 31.000 pesos, facilidad de pago.

SALUD

Dos plantas modernas con establecimiento en los bajos cerca de Belascoaín, mide 7 por 28, precio $23.000.

ESCOBAR

A la brisa, muy bien situada, propia para vivirla, si usted la ve la compra. Precio $21.000.

CRESPO

Dos plantas, mide 5 y medio por 17, sala, comedor y tres habitaciones. Precio $18.000.

MARQUES GONZALEZ

A una cuadra de Belascoaín, moderna, sala, saleta, cuatro amplias habitaciones, baño completo, cocina, patio y demás servicios, fabricación de cemento y hierro, precio $9.800.

AGUACATE

Brisa, para fabricar y ponerle altos, mide 7.50 por 24 igual a 180 metros cerca de Obispo, a 100.00 metro terreno y fabricación.

EN VIRTUDES Y CONCORDIA

Casas modernas de dos plantas, sala, recibidor, tres cuartos, baño intercalado, completo, comedor al fondo, cuarto y servicios de criados, fabricación de pirmera, renta $150. Precio $16.800.

GALIANO

Soberbia esquina de tres plantas, 438 metros de superficie, moderna, renta $700 mensuales, precio de oportunidad.

SAN RAFAEL, ESQUINA

Con una superficie de 1.500 metros, renta mensual de 800 pesos, precio $125.000.

REINA

A la brisa, 450 metros, una planta, muy barata.

GANGA

Se vende una esquina con establecimiento, que se compone de ocho casas y la esquina todo de cielo raso y cantería, precio $25.000, renta $285, 450 metros, a dos cuadras de Cristina. Benjamín García. Cuba, 54. Teléfono M-3743.
4d-7 Nov.

CASA DE DOS PLANTAS, 200 METROS, Calzada del Monte, cerca de Belascoaín, en $40.000 admitiendo tercera parte hipoteca al 8 por ciento. A. Comoglio. Amargura, 32, Guanabacoa.
42672 — 9 Nov.

GANGA. VENDO A UNA CUADRA DE la Calzada de Luyanó, cerca de Toyo, hermosas casas de cielo raso con sala, saleta, dos cuartos, comedor al fondo, baño, con bañadera, solo por $3,500. Para tratar Someruelos 46. M-7294. López.
42708 — 9 nov.

EN LO MEJOR DE SANTOS SUAREZ vendo un chalet mediano, acabado de fabricar, con todos los adelantos modernos, su situación inmejorable, lo doy a la primera oferta razonable. Su dueño informa en Serrano 115 entre Correa y Encarnación Jesús del Monte.
42704 — 9 nov.

VENDO CASA DE DOS PLANTAS, moderna, frente de cantería. Espada y Neptuno. Tiene 7 de frente por 20 de fondo. Precio $16.000. Informan de 9 a 11 y de 2 a 4. Aguila y San Rafael, Café. Teléfono A-0011. Juan.
42695 — 9 nov.

BONITA CASA

Sin corredor. Se vende una de las preciosas casas recién fabricadas de la calle de Armas, entre Santa Catalina y Milagros, frente por frente al parque. Consta de portal, sala, saleta, (3) amplias habitaciones, lujoso baño intercalado, patio y traspatio, etc. Precio: $2.700 efectivo y reconocer $4.500. Se informa por el Tel. 1-3703. También vendo un solar chico en la Habana, barato. Urge.
42723 — 9 nov.

SAN MARIANO, VIBORA

Sin corredor. Se vende una moderna casita en la situación más alta y saludable de esta magnífica calle. Precio: $2.500 contado y $2.000 a deber. Más informes en San Mariano 78 A casi esquina a Armas. También vendo un terrenito en Jesús Peregrino (barato) etc. Su dueño, Sr. Alvarez. Tel. 1-3703.
42724 — 9 nov.

CASA CHICA

Vendo una casa en la calle Basarrate, de 6 1|2 por 20, con sala, comedor y tres cuartos, baño y cocina; se da habiendo la venta rápida, en $6.500. Informan vidriera Teatro Wilson. Teléfono A-2319.
42702 — 9 nov.

FINCAS URBANAS

GRAN CASA

Vendo una gran casa de dos plantas, moderna en la calle Gervasio, de Neptuno a Lagunas, con 250 metros de superficie. Tiene sala, saleta, cuatro habitaciones con lavabo de pie en todas ellas, baño lujosísimo intercalado, comedor al fondo, cocina de gas, cuarto y servicio de criados, aparato de agua caliente, instalación invisible. Está situada en la acera de la sombra y los cuartos a la brisa; es una casa completa. Precio $30.000 pudiendo dejar la mitad en hipoteca a 7 1|2 0|0. Informan Vidriera Teatro Wilson, Tel. A-2319.
42703 — 9 nov.

CASAS BARATAS

Si usted quiere asegurar su dinero, no compre casas hechas; busque un buen solar y vea al constructor Navarrete en Infanta No. 55, altos, esquina a Estrella, que le fabricará a su gusto y barato, pues él tiene depósito de materiales de todas clases y carpintería en general, con un buen taller de instalaciones y por esa razón puede fabricar más barato que nadie. Si usted necesita hacer algún trabajo de albañilería, carpintería, pinturas o instalaciones, véalo; no ande creyendo en parientes ni recomendados.
42153 — 12 nov.

Construyo y Reedifico a precios económicos. Hago casas, de portal, sala, dos cuartos, comedor, cocina, baño intercalado, cielos rasos decorados en $2,800. Informes: C. Valladares, Constructor de Obras. Lonja del Comercio 434. Teléfono: A-6560, de 2 a 4.
42241 — 9 Nov.

POR $3,300, PUEDE USTED ADQUIrir una espléndida parcela de terreno en el Vedado, calle 21, entre calles de Letra, mide 8.65 por 50 metros y reconocer hipoteca de $12,000, al 7 por ciento anual, pudiendo cancelar en cantidades de $1,000, otro solar al lado de 14 por 50 fondo, a 32 pesos metro. Peralta. Industria, 96, de 9 a 2.
42277 — 10 Nov.

RAMON REVILLA

Tengo encargo de vender las siguientes propiedades, las que daré en la mitad de su precio. Amistad y Barcelona. Cafyé.

MONTE

entre Cuatro Caminos y Campo Marte, casa moderna dos plantas cantería, comercio y contrato en $43.00. Revilla. Amistad, 85. Café.

SAN IGNACIO

esquina nueva dos plantas comercio, renta 250 pesos en 45,000 pesos. Revilla.
42013 — 11 Nov.

MODERNA Y HERMOSA CASA

Vendo una casa moderna en la calle Subirana, cerca de Carlos III, de dos plantas, de 6 1|2 por 22, con sala, saleta, tres habitaciones, baño intercalado, comedor y servicio de criado; costó $20.000; se da en $17.000. Informan: Vidriera Teatro Wilson. Tel. A-2319.
42703 — 9 nov.

GANGA. EN GUANABACOA, SE VENde en $1.800, casa chica, construcción mampostería, moderna, una cuadra y media del tranvía, renta en la actualidad $20.00 y está situada en Venus 63. Su dueño, Estrada Palma 26, Guanabacoa.
42532 — 9 nov.

EN LAGUNAS, A $75 METRO

Cerca de Galiano, vendo casa antigua con 460 metros a $75.00 metro. Jorge Govantes. San Juan de Dios 3. Teléfono M-9595.

EN SAN NICOLAS

Cerca de San Lázaro, 134 metros, 2 pisos, $18.000. Jorge Govantes. San Juan de Dios 3. Teléfono M-9595.

EN LUZ, 95 METROS

Casa antigua en 95 mts. terreno, $7,500. En Manrique, 2 pisos, 172 mts. $22.000. Jorge Govantes. San Juan de Dios 3. Teléfono M-9595.

EN ANIMAS, 330 METROS

Cerca de Galiano, casa antigua $31,000. En Manrique, mide 11.78 por 34.80. Precio $40.000. Jorge Govantes. San Juan de Dios 3. Teléfono M-9595.
42199 — 12 nov.

VENTA DE CASAS, HABANA, VEDADO Y JESUS DEL MONTE

Habana, en Aguila, de 4 plantas, nueva, gana $470.00 mensuales. $41.000; da el 14 0|0 de interés.

Paula, dos plantas, mampostería, almacén en los bajos; gana $200.00 un solo recibo. $22.000. Otra, 2 plantas, $26,000

Vedado, calle 27, entre E y C; mide 13.66 de frente por 37 de fondo; 505 metros 45 centímetros de superficie; es nueva; tiene jardín, portal, sala, recibidor, hall, 4|4, comedor, pantry cocina de gas calentador, baño de primera, dos cuartos de criados, servicio de criados, garage y patio al fondo con jardín, costó $42.000; la doy en $26.000.

Víbora, San Mariano frente al Parque de Mendoza el mejor punto de toda la Víbora. Tiene 12 metros de frente por 40 de fondo, 480 metros de superficie, jardín, portal, sala, saleta, hall, cuatro cuartos baño, cocina y servicios, con jardín en los costados y en el fondo; es una ganga. $11.000. Vale más el terreno.

Calle Dolores, casito modelo. Sala, comedor, dos hermosos cuartos, bonito baño, cuarto de criados y servicios con entrada independiente; gana $50.00 como regalo. $5.500.

Luyanó, hermosa casa a la brisa, está frente al Blanquizar; mide 7 metros por 45. 315 metros. Tiene sala, saleta, dos grandes cuartos de 5 por 5 buen baño, cuarto de criado con patio y un grande traspatio, dedicado a pollos y toda clase de aves; es ganga; $8.000. De 9 a 11 y de 1 a 5. Llame al M-3261. Señor Heres. Pasaré a informarle.

Terrenos. Vendo una hermosa esquina de fraile en la más grande avenida de la Víbora, Mayía Rodríguez, en lo más alto y llano del terreno, medida ideal, 23.75 varas por su frente y 35.85 por Mayía. Total 853 varas a $7.00 vara. Facilidades de pago. Puede pagarlo a como mejor le convenga.

Calzada del Cerro, vendo una esquina, da a 3 calles, la Calzada del ferrocarril y otra calle más a $4.00 el metro. Cojan masa. Mide 2.000 metros de superficie; son $8.000.

Finca de caña, piña y toda clase de frutos menores, grandes palmares, fértil en todo, aguada, pozos, ojos de agua, motor, grandes tanques, casa de familia, hierro y cemento, partidarios, pagan a 275 pesos por caballería; tiene hornos de cal, gran cría de cochinos, 60 vacas de leche, son 21 caballerías, $80.000. Está pegada al Aguacate; tierra colorada y llana; se camina toda en automóvil, rato directo. Sr. Heres. Aguila esquina a Barcelona. Teléfono M-3261, de 9 a 11 y de 1 a 5 p. m.
42126 — 12 nov.

PRECIOSA CASA

Vedado. En la parte alta, moderna, fabricación muy buena, jardín, portal, sala, recibidor, 4|4, de 4x4, dos baños, lujosos, intercalados; cuartos y servicios de criados; cielo raso decorado, patio, traspatio, $18.500. Figarola. Empedrado 30, bajos.

Magnífica casa. En esta ciudad, brisa, moderna, dos cuartos, sala, recibidor, 5|4, hermoso cuarto de baño, cielo raso, patio grande, fabricación muy buena. Precio $8.500 y $6.000 al 7 0|0. Figarola. Empedrado 30, bajos.

Casa Quinta. Reparto Buen Retiro, moderna, con todas las comodidades, cielo raso, garage, hace esquina. 1.150 metros; $4.500 de contado y resto hipoteca. Figarola. Empedrado 30, bajos.
42535 — 9 nov.

FINCAS URBANAS

MANUEL LLENIN

El DIARIO DE LA MARINA se complace en recomendar a este acreditado corredor. Compra y vende casas, solares y establecimientos. Tiene inmejorables referencias. Domicilio y oficina, Figuras 78, cerca de Monte. Teléfono A-6021, de las once en adelante.
41945 — 11 Nov.

¡¡YA LLEGO!! JUAN PEREZ

QUIEN vende casas? . . . PEREZ
QUIEN compra casas? . . . PEREZ
QUIEN vende solares? . . . PEREZ
QUIEN compra solares? . . . PEREZ
QUIEN vende fincas de campo? . . . PEREZ
QUIEN compra finca de campo? . . . PEREZ
QUIEN compra créditos hipotecarios? . . . PEREZ
QUIEN vende créditos hipotecarios? . . . PEREZ
QUIEN da dinero en hipoteca? . . . PEREZ
QUIEN toma dinero en hipoteca? . . . PEREZ
QUIEN vende valores? . . . PEREZ
QUIEN compra valores? . . . PEREZ
QUIEN da dinero en garantía? PEREZ
QUIEN da dinero en pagarés? PEREZ

Negocios serios y reservados
Horas: de 9 a 11 a. m. y de 3 a 5 p. m.
Edificio "Quiñones", Depto. 424
EMPEDRADO Y AGUIAR
TELF. A-6678
40056 — 16 n.

Vedado. Precioso Chalet acabando de construirse con todas comodidades a la brisa, 15 metros de frente, próximo a la calle 17 y a la entrada del Vedado. Precio: $35.500 facilidades de pago. G. Mauriz, Aguiar 100, frente al Banco Canadá de 10 a 11 1|2. Teléfonos: I-7231—A-6443

Vedado. Ganga próximo a la calle 23 y a la calle C, casa a la brisa de cielos rasos, sala, comedor, cuarto y servicios de criados, en los altos cuatro habitaciones y un baño, tiene para hacerle garage. Precio $13.000. G. Bauriz, Aguiar 100, frente al Banco Canadá, de 10 a 11 1|2. Teléfonos: A-6443 — I-7231.

Vedado. Casa moderna acabada de fabricar, tiene 13.-66x36 metros, garage, cuartos de criados a la brisa, parte alta. Precio: $22.000. G. Mauriz, Aguiar 100, de 10 a 11 1|2. Teléfonos: A-6443 — I-7231.

Vedado. En lo más céntrico gran residencia, cantería tallada, techos monolíticos decorado, es una gran oportunidad, se da facilidades da pago, está desocupada. G. Mauriz, Aguiar 100, frente al Banco Canadá, de 10 a 11 1|2. Teléfonos A-6443 — I-7231. Si avisa a estos teléfonos paso a informar.
41792 — 10 Nov.

DE OPORTUNIDAD A MEDIA CUAdra tranvía de 23, vendo casa de jardín, portal, sala, saleta, tres habitaciones, baño cocina y patio y demás servicios en el Vedado y por 6,500 que la vendo, no hay otra igual. Marín y Hermo. Belascoaín, 17. Teléfono A-5817.
42285 — 9 Nov.

SAN LAZARO

Casas dos plantas nuevas, cantera, en $30.000 pesos. Aguila, dos plantas cerca de los teléfonos en 25,000 pesos. Lealtad cerca San Rafael, 2 plantas en 24,000 pesos. Muralla, esquina 60,000 pesos Zulueta esquina 800 metros en 265,000 pesos. Revilla. Amistad, 85. Café.
42018 — 11 Nov.

B. CORDOVA

Vende casas de centro y esquinas. Fincas rústicas, para recreo y toda clase de cultivos. Hipotecas, cualquiera cantidad, al tipo más bajo de plaza.
Monserrate, 39. Telf. A-8900.
C 5367 — Ind 10 jl.

EMILIO PRATS Co.

Arquitectos Constructores. Proyectos y presupuesto gratis. Para toda clase de construcciones. No cobramos nada adelantado. Teléfono 1-4493.
41969 — 1 Dic.

SE VENDE UNA CASA EN ESTRADA Palma, entre Cortina y Figueroa, consta de sala, recibidor, tres cuartos y uno para criados, doble servicio sanitario, saleta de comer al fondo y cocina en la misma informan.
42571 — 13 Nov.

En lo mejor de Santos Suarez acabándose de terminar, se vende la preciosa casa situada en la calle Enamorados casi esquina a Serrano. Compuesta: De portal, sala, hall, comedor, tres cuartos, lujoso baño intercalado, amplia cocina, cuarto y servicio de criados, paredes citarón, techos de concreto. Informan en la misma.
42217 — 18 Nov.

SE VENDE

Un chalet en la Víbora, media cuadra de los tranvías y una del Parque de Mendoza, jardín, portal, sala, saleta, cuatro cuartos, baño intercalado, servicio de criados, comedor, garache, un cuarto alto, galería de persianas y traspatio para persona de gusto, precio $19,500.

Una esquina pegada a los muelles, renta 125 pesos, precio $17,000, preparada para altos.

Una casa calle de Luco, sala, saleta, 5 cuartos, servicios modernos $9,000. Otra cuatro cuartos, servicios modernos 8,500 pesos. Otr en la calle Escobar alto y bajo, renta el 10 por ciento, $11,500. Otra próximo al nuevo Mercado S|S 2 cuartos, cocina, servicios, losa por tabla, preparada para altos $7,500. Otra calle O'Farrill, Víbora, jardín, portal, cuatro cuartos, baño intercalado, comedor, tres cuartos, sótano y un hermoso traspatio en 13,500 pesos dejo $9,000 en hipoteca y muchas más. Informa: Ruiz López, trato directo, de 8 a 9 y media y de 12 a 2 y media p. m. Café Cuba Moderna, Cuatro Caminos, Teléfono A-3259.
41651 — 9 Nov.

200 CASAS, VENDO EN TODOS LOS barrios de la Habana, grandes y chicas, para renta y para fabricar; seriedad absoluta; llame a Rodríguez. Santa Teresa letra E. de 12 a 2 y de 6 a 9 de la noche. Teléfono I-3191.
42121 — 12 nov.

SE VENDE CASA MODERNA DOS plantas a dos cuadras de Belascoaín, sala, saleta, dos habitaciones, baño intercalado, toda cielo raso. Informe: Marqués González 2-C, esquina Desagüe.
41782 — 10 Nov.

SE VENDE UNA CASA EN LA CALLE San Francisco, entre Armas y Porvenir, Víbora, con portal, sala, 3 cuartos, comedor al fondo, baño completo y cocina. Informan en Neptuno, 346, entre Basarrate y Mazón. Precio 6.500 pesos.
42419 — 9 Nov.

SE VENDE EL BONITO Y COMODO pequeño chalet San Francisco, 49-A, Víbora, con 7 habitaciones, garage, etc. Se da muy barato. Informes en el mismo de 4 a 5.
42435 — 11 Nov.

FINCAS URBANAS

EN AMARGURA

se vende una gran casa, quizás la única en la Habana con frente a dos calles y una superficie de 600 metros, propia para establecimiento o almacén. Informa: G. del Monte. Habana, 82.
p. 30 d 1o.

DE NEPTUNO A SAN LAZARO VENDO casa, 2 plantas, 8x25 ms. 200 metros, lugar magnífico, en $30,000. Ver o escribir a J. González, Damas 6, altos, y contestará.
42360 — 15 Nov.

SOLARES YERMOS

POR $3,300, PUEDE USTED ADQUIrir una espléndida parcela de terreno en el Vedado, calle 21, entre calles de Letra, mide 8.65 por 50 metros y reconocer hipoteca de $12,000 al 7 por ciento anual, pudiendo cancelar en cantidades de $1,000, otro solar al lado de 14 por 50 fondo, a 32 pesos metro. Industria, 96, de 9 a 2.
42277 — 10 Nov.

CALLE 30, A UNA CUADRA DEL tranvía, se vende un solar de 17 por 29, 400 pesos al contado y el resto con facilidades de pago. Informa el señor Blay, peluquería "Torre del Oro", Manzana de Gómez, por Monserrate, de 2 a 3 y media.
42713 — 13 Nov.

¿QUIERE HACERSE RICO? CON $30 de entrada y $10.00 mensuales, sin interés, compre un solar en el Reparto Alturas de la Habana, urbanización completa. Oficina: San Ignacio No. 8.
42846 — 10 nov.

VARIOS SOLARES BARATOS

Por $500.00 en mano, una parcela de 7 por 29, frente por frente al tranvía de Lawton Batista; tiene alcantarillado y todo por allí está fabricado.

Por $1.300 una bonita parcela de 7 por 30metros en San Francisco, antes de llegar a la calle 11, acera a la brisa y llano, mitad al contado etc.

Por $1.200 un solar en Santa Ana y Cueto, midiendo 6 por 20 (a plazos).

También vendo la hermosa parcela de la calle de Dolores entre Cocos y Encarnación; mide sobre (500 metros); está a la brisa y a una cuadra a la Calzada. Precio a $8.00; es un regalo, etc.

Otra hermosa parcela en la calle de Flores entre Santa Emilia y Zapotes, al lado del No. 49; ésta mide 10 por 46; está a media cuadra del tranvía y en lo mejor de Santos Suárez a $10.00; ésta parcela la cedo entregando solamente $500.00 o $600.00 y el resto por largo tiempo en hipoteca etc.

También en la Habana, calle de Jesús Peregrino esquina a Castillejos, vendo uno o dos solares pequeños de 6x16 1|2 cada uno, baratos, etc. (por seña tiene los cimientos hechos) No corredor. Dueño: Sr. Alvarez. San Mariano y Armas. Teléfono I-3703.
42722 — 9 nov.

TERRENO MUY BUENO

Vendo un terreno de 18 por 23 en la calle San José, casi esquina a Oquendo, propio para tres hermosas casas, pudiendo aprovechar lo que tiene fabricado; se da como último precio en $19,000 informan Vidriera Teatro Wilson. Teléfono A-2319.
42703 — 9 nov.

EN LA HABANA, LO QUE SE BUSCA Y NO SE ENCUENTRA

Excelente finca de terreno. Midiendo de frente 25 metros por 16 1|2 de fondo, cuadro comprendido de Carlos III, San Rafael y Belascoaín; está propio para fabricar (5) casitas siempre garantizadas con buen alquiler; terreno alto, llano y a la brisa. Si me cierran negocio por todo lo doy en $13.500. También vendo parcelitas pudiendo elegir el frente que quieran a razón de $40.00 por metro. Se dan facilidades de pago. Más informes con su dueño. Sr. Armando A. Cuervo. San Mariano 78 A. casi esquina a Armas. Tel. I-3703.
42725 — 9 nov.

A CUADRA Y MEDIA DE INFANTA, donde se está poniendo el tranvía, se venden en Pedroso y Nueva 3.500 varas y en Cruz del Padre y Amenidad 7.000 varas, ambos a doce pesos. Se dan facilidades de pago. Tavel. 1-7043, A-5710 F-4252.
42728 — 21 nov.

Vedado. Vendo dos parcelas de terreno de 12 x 22.66 parte alta, bien situados. Para informes, de 1 a 6 p. m. en C. y 29, Vedado, A. Corbelle.
42368 — 15 Nov.

ATENCION. CALZADA DE GUANAbacoa, enfrente del Matadero de Luyanó, Calle D, número 8, se venden 400 metros de terreno.
42577 — 9 Nov.

CARLOS III, MARQUES GONZALEZ, ESTRELLA

Vendo tres parcelas que miden 5.40 por 23 m. a 40 m. Franco, entre Carlos III y Estrella. Estrella pegado a Belascoaín, 7 por 40 a 28 pesos metro. Marqués González, 750 m. con frente a dos calles a 28 pesos metro. Esquina propia para bodega 2 y Zapata muy buena medida. Precio de situación. José González. A-5658.
42263 — 13 Nov.

OPORTUNIDAD, CERQUITA DE CARlos Tercero, sin pasar Infanta, vendo medida ideal terreno para fabricar de 41 m. frente por 15.90 fondo a 18 pesos metro. Marín y P. Hermo. Belascoaín, 17. Teléfono A-5817.
42285 — 9 Nov.

UNA GANGA. A UNA CUADRA DEL Parque Rástico, de la calle 18 y F, Reparto Almendares, se vende un solar de 10 de frente por 47.75 fondo. Informes 9 No. 50. Miguel Bombín. Vedado.
42150 — 10 nov.

SOLARES, VEDADO

En J, cerca de 23. Mide 13.66 por 50. Ganga a $29.00 metro.

En 6 cerca de 23. Mide 16.81 por 50 a $28.00.

En G, a media cuadra de 23, sombra. Mide 13.66 por 34 a $40.00 metro.

21, cerca de G. Mide 16 por 36.32 a $36.00 metro.

21, cerca de J. Mide 13 por 38 a $30.00 metro.

4, cerca de 17. Mide 15 por 50 a $29.00 metro.

B, cerca de 27. Esquina. Mide 26 por 22.66 a $25.00 metro.

Dinero en hipoteca. Jorge Govantes. Teléfono M-9595. San Juan de Dios 3.
42199 — 12 nov.

AVENIDA DE ACOSTA EN LA LOma frente a la calle Lawton, 100 metros a 4 pesos, mitad de contado y mitad en hipoteca, 2 años al 8 por ciento. Informan: Teléfono 1-2466.
41214 — 11 Nov.

CALLE MUNICIPIO, ESQUINA, VENdo un lote 50 metros de frente por 20 de fondo. Informan en el teléfono 1-2466.
41214 — 11 Nov.

SE VENDE CERCA DEL NUEVO Frontón, un solar a 35 pesos metro con fabricación, renta doscientos pesos, mide 18 por 32, pueden reconocer parte, trato directo con compradores, su dueño: San José, 138, garage. Domenico.
41456 — 28 Nov.

UN CASA VIEJA CON TRES ESQUInas, mil metros terreno, renta 150 pesos, próxima a la calzada de Jesús del Monte, entre Agua Dulce y Toyo, muy barata. Otro de 7 por 23, una cuadra calzada de Luyanó en Santa Felicia, tiene arbitrios pagados. Precio 1,750 pesos. Otra media cuadra Calzada de Buenos Aires 7 por 23 pisos cemento, techos madera y teja francesa, propio para industria, próximo calle Agua Dulce, precio 2,500 pesos. Una esquina en el Tamarindo con establecimiento y una casa al lado, renta el 9 libre en $14,250, dinero en hipotecas, el que se quiera barato. Informa: Ruiz López de 8 a 9 y media y de 12 a 2 y media p. m. Café Cuba Moderna. Teléfono M-3259.
41651 — 9 Nov.

SOLARES YERMOS

RAMON REVILLA

Vendo un hotel, café y restaurant, con buen contrato y poco alquiler en 30.000 Café.

RAMON REVILLA

Vendo una bodega cantinera, lo mejor de la Habana, buen contrato y no paga alquiler, muy barata. Amistad, 85. Café.

RAMON REVILLA

Vendo panadería y víveres muy bien situada, corto plazo y poco alquiler, barata. Amistad, 85. Café.

RAMON REVILLA

Vendo un café muy conocido y acreditado, no paga alquiler y es una oportunidad el poder comprarla. Amistad, 85, café.

RAMON REVILLA

Vendo la mejor casa de huéspedes de la Habana en buenas condiciones para el pago. Amistad, 85, café.

RAMON REVILLA

Vendo una gran vidriera de tabacos y cigarros muy barata .Amistad, 85. Café.
42018 — 11 Nov.

VIBORA

Seis Solares en la misma manzana a una cuadra del paradero con frente a Calzada y a las calles Acosta y Agustina, en un total de 3.684 metros, se vende todo el lote o por solares. José B. Hernández. Aguiar No. 100. Teléfono A-9305.
42522 — 11 nov.

G. DEL MONTE

Notario Comercial. Solares en el Vedado. Dinero en Hipotecas. Habana 82 Teléfono A-2474.
p. 30 d 1o.

JESUS DEL MONTE

Se vende un solar en la calle Dolores, entre Encarnación y Cocos, de 10 por 51 metros. Está a una cuadra de la Calzada y la calle está arreglada. E. W. Miles. Prado y Genios. Teléfono A-2201.
42677 — 13 Nov

Lo mejor de Concha. Se vende esquina ideal a tres calles, 50 metros frente, calle Fábrica, 14 metros frente por Concha y 14 metros por Marina. Total 700 metros. Véalo. Teléfono A-1634.
42009 — 16 Nov.

RUSTICAS

EN LA CARRETERA DE GUANAjay, a 20 minutos de la Habana, con apeadero del tranvía eléctrico, se vende preciosa finca de recreo con lujoso y confortable chalet provisto de todas las comodidades imaginables. Se dan comodidades para el pago. Informan: Cerro, 440. Dr. Orduña.
42853 — 18 Nov.

FINQUITA

En la Lisa (Marianao) sobre la carretera central, un cuarto de caballería, con calles, arboleda, agua del acueducto, luz eléctrica, cría de gallinas, guineas, pavos y dos vacas. Se dan facilidades para el pago. Empedrado 30, B, Teléfono A-1691.
42833-34 — 17 nov.

Se vende en lo mejor del Reparto Almendares una finquita, con una hermosa casa, rodeada de árboles frutales; precio de ocasión; no deseo intervención de corredores; situada en la calle Primera entre 16 y 18. Informan en la misma de 7 p. m. a 10 p. m. y en la Casa de Salud "La Benéfica", de 6 a. m. a 6 p. m. Todos los días, preguntar por el Sr. Vicente Orive.
42685 — 10 nov.

RUSTICA POR URBANA

Se permuta por casa en la Habana o sus barrios, la finca "Los Manantiales" de una caballería y cordeles. Tierra de lo mejor: muchas palmas, buen río, pozo fecundo, frutales, casa criolla, toda cercada situada en esquina a dos caminos, carretera en pueblo cerca de la Habana, propia para la siembra de frutos menores y cría y ceba de cerdos. También se vende en $12,000. Se dan facilidades de pago y se entrega desocupada en el acto de la venta. Sr. Francisco Calderón. Calle Almendares, número 5. Teléfono A-7116.
42252 — 10 Nov.

ESTABLECIMIENTOS VARIOS

VENDO BODEGA DENTRO DE LA antigua Habana, 6 años contrato, alquiler 80 pesos, alquila 70 pesos, $5,500, precio $4,000 contado, venta diaria 35 pesos casi todo cantina. Cuenya, mi apoderado. Monte y Cienfuegos. Bodega.
42886 — 11 Nov.

EN LA CALZADA DE JESUS DEL Monte, número 184, se vende una fonda por tener que embarcarse el dueño para España, hace de venta 25 a 30 pesos diarios, se da en 650 pesos. Informe en la misma el dueño.
42784 — 13 Nov.

CALLE DE NEPTUNO

Bodegueros. Se vende y también se alquila un magnífico local en esquina de Fraile. Gran salón con trastienda y una accesoria anexa. Esquina con chaflán para vidriera. Todo moderno. Gran calle comercial. Llame al F-5020 y le informará su propietario. Trato directo.
42604 — 13 Nov.

PUESTO DE AVES Y FRUTAS, VENdo en 13 y 5, Vedado, por tener otro negocio, buena utilidad. Teléfono F-1606.
42654 — 11 Nov

NEGOCIO IMPORTANTE

Vende industria única en Cuba o admito socio con capital mínimo de diez a quince mil pesos. F. G. C. Apartado de correos 1091, Ciudad.
42593 — 21 Nov.

BODEGA SOLA EN ESQUINA CINCO años contrato y de mucho porvenir, se vende barata en la mejo resquina de Santos Suárez. Informan: Paseo y Calzada. Barbería. Vedado.
42503 — 9 Nov.

CASA DE EFECTOS ELECTRICOS, bien situada y antigua, se vende. También admitiría socio. Apartado 2248.
42721 — 14 nov.

ALMACEN DE VIVERES

En $8.000 Almacén de Víveres al por mayor, cerca los muelles, antiguo; tiene varias marcas propias registradas; tiene contrato; queda libre el local, sobrando dinero; se vende por enfermedad de su dueño. Figuras 78. A-6021. Manuel Llenín.
42559 — 15 nov.

ESTABLECIMIENTOS VARIOS

SE VENDE UN KIOSKO DE BEBIDAS situado cerca de los muelles, con siete años de contrato público, para informes Aguiar 140, bodega; solamente a interesados se atenderá.
42641 — 13 nov.

SE VENDE UNA DE LAS MEJORES y más antiguas Farmacias de la Habana, situada en barrio muy céntrico. Informan Teléfono A-9926.
42550 — 11 nov.

ESTO SI ES CASI REGALADO

Vendo una bodega en uno de los mejores barrios de la Habana con 8 años de contrato, paga 45 pesos de alquiler; hace una venta de 45 a 50 pesos diarios, la mitad de cantina; se da a prueba; si no es así no se hace negocio; es buen negocio, así como para dos principiantes que quieran ganar mucho dinero si trabajan; su precio es de $3.000 con $1.200 pesos al contado y el resto a plazos. Informes Plaza del Vapor 6, Café Los Cuatro Hermanos, por Reina, de 11 a 12. Pregunten por Domingo Cuevas.
42502 — 10 nov.

Se cede un magnífico local para cualquier industria, está situado en el mejor punto de la capital, también una fonda con 43 abonados y despacho al mostrador Salud 14 de 9 a 9 y media a. m. Pulido.
42630 — 11 Nov.

SE VENDE UNA CASA DE HUESPEdes situada en Gallano, 38, altos, casi esquina a San José. Tiene 22 habitaciones y además anexa una posada con entrada independiente por la calle Rayo, con ocho amplias habitaciones. El precio de venta es muy razonable. Para informes en Dragones, 9. Teléfono A-4588.
42599 — 14 Nov

Ventajosa panadería moderna

Su precio es regalado completamente. Con horno eléctrico y maquinaria completa para la elaboración de pan, con una buena clientela, se vende urgentemente por tener que embarcarse su dueño. Aceptamos la primera oferta que se nos haga. Para informes: Dragones, número 9.
42597 — 13 Nov.

BUEN NEGOCIO. VENDO MI BODEga y casa de comidas por asuntos que le dire al comprador, véalo, es buen negocio, también vendo solo la bodega, trato directo, no quiero curiosos. Jesús María, 76, bodega. Andrés.
42791 — 15 Nov.

SE VENDE UNA BODEGA POR TEner dos y no poder atenderla en la mitad de su valor, buen barrio y buena renta, buen contrato. No pierda esta ocasión. Informan: Zulueta 20, vidriera.
42476 — 15 Nbre.

VENDO BODEGA EN $2,100 CON CINco años de contrato, alquiler $35.00; es muy cantinera; vende $40.00 diarios. Informan de 9 a 11 y de 2 a 4. Aguila y San Rafael, Café. Teléfono A-0011. Juan.
42695 — 9 nov.

SE VENDEN TODOS LOS ENSERES para una Fábrica de Caramelos y se enseña a trabajar. Estrada Palma 26, Guanabacoa.
42532 — 9 nov.

BODEGA EN GANGA

En 2,000 pesos bodega en la Calzada de la Víbora, sola en esquina, buen contrato, a tasación, vale más de lo que se pide; se vende por enfermedad del dueño. Figuras, 78. A-6021. Manuel Llenín.
42449 — 15 Nov.

EN LO MAS CENTRICO DE LA HAbana, se vende la mejor vidriera de tabacos, cigarros, quincalla, billetes de Lotería, seis años contrato, poco alquiler. Informan en la misma. Consulado y Genios, Habana.
42727 — 9 nov.

BODEGA EN $1,400. ESQUINA MOderna, carnicería y casa de familia, contrato y poco alquiler. Buen barrio, mucha venta para quien quiera trabajar. Informan: Pocito 7, bajos, Habana, de 12 a 3 solamente o de noche.
42680 — 9 nov.

MANUEL LLENIN

GRAN CENTRO DE NEGOCIOS

Compra y venta de casas, solares, establecimientos en general y toda clase de negocios honrados y legales, con reserva y rapidez. Domicilio y oficina, Figuras 78, cerquita de Monte. Teléfono A-6021, hasta las 9 de la noche.

GRAN BODEGA EN CALZADA

En 7,000

Noviembre 9 de 1923

DIARIO DE LA MARINA

Precio: 5 centavos

DE DIA EN DIA

Hay un refrán que afirma que "lo que abunda, no daña".

Nosotros, ferwientes admiradores de la sabiduría que encierran los refranes, estábamos sin embargo en la duda de que eso que hemos citado, no significara un disparate.

Pensábamos, por ejemplo, que en Cuba abundaban mucho los chivos y que esa abundancia significaba un grave daño para el país.

Luego, las notas americanas, venían a confirmar nuestras sospechas:

Lo que nosotros queremos—decían "ellos"—es que en Cuba no haya chivos.

Pues bien; he aquí que la Ciencia, por medio de uno de sus más autorizados voceros—la "Medical Review"—viene a demostrar que no hay tales carneros..... perjudiciales.

El último número de la citada Revista, trae un artículo avalorado por la firma del Dr. George Louvel, en el cual se afirma de modo rotundo que el olor penetrante del macho cabrío (lo que aquí llamamos "olor a berrenchín") tiene un alto valor terapéutico, especialmente notable en el caso de enfermedad de los pulmones o de los bronquios.

"Poned un chivo—escribe el Dr. Louvel—en un establo donde estén muriendo vacas y otros animales y desaparecerá en breve tiempo la epidemia, recuperando la salud los animales. Tengo el propósito de fundar un sanatorio en el cual estos olores cabríos serán usados como exclusivo agente curativo de todas las enfermedades de los pulmones".

Lo lamentable será que el Dr. Louvel fracase cuando empiece a tratar a las personas tísicas, lo mismo que a los caballos tuberculosos y a las vacas flacas. Porque nosotros no dudamos que el olor a chivo, influye mucho en la salud de esos animales. Recuérdese por ejemplo, que la época de las vacas gordas, coincidió aquí con la abundancia de chivos. Y que por el contrario, desde que llegaron las vacas flacas, apenas si se ve alguno que otro chivo, desmedrado y famélico.

Pero es el caso que lo que es bueno para algunos animales, puede no dar resultados para los hombres; y viceversa.

Vital Aza, que era también Doctor en Medicina, contaba el caso de un catarroso a quien el médico le recetó leche de burra para curarse la afección. Mas el paciente hubo de objetar que tal receta no debía ser infalible, por cuanto el burrito de un vecino, estando todavía en la lactancia, se había muerto, precisamente de catarro. Y el Doctor hubo de reconocer que la leche de burra no servía para curar los catarros de los burros, por lo cual le mandó otro remedio a su cliente.

Esperamos, en fin, a conocer la última palabra de la Ciencia médica con respecto a un particular que tanto nos interesa, aunque ya, desde luego, puede hacerse la observación de que Cuba, donde tanto chivo existe, es uno de los lugares más sanos del mundo.

"Restringen el crédito los Bancos y Manzanillo está siendo diezmado por el tifus".

El diario oposicionista que escribió eso, pudo haber agregado "Además los Observatorios anuncian una fuerte perturbación ciclónica".

De todo lo cual podía haber hecho responsable al Gobierno.

La liquidación bancaria va muy despacio.

Y como el que va "piano" va "lontano", los depositantes de los Bancos temen que la liquidación vaya tan lejos que la pierdan de vista.

Por eso están ojo avisor, vigilando como se ha de subastar el "Limones", cuando va a pagar su deuda el "Confluente", cuantos marcos le tocarán por cada cien mil pesos a los depositantes del Internacional, la fecha en que repartirá otro tanto por ciento el Español, etc. etc.

Vigilan así, y nadie puede negarles ese derecho, porque saben que el ojo del amo engorda el caballo.

¿Qué en este caso no se trata de un caballo? Según. Los franceses dicen así:

"El dinero, no es la felicidad, pero es un buen CABALLO para correr detrás de ella".

LA NUEVA CASA DE LA ASOCIACION DE ANTIGUOS ALUMNOS DE BELEN

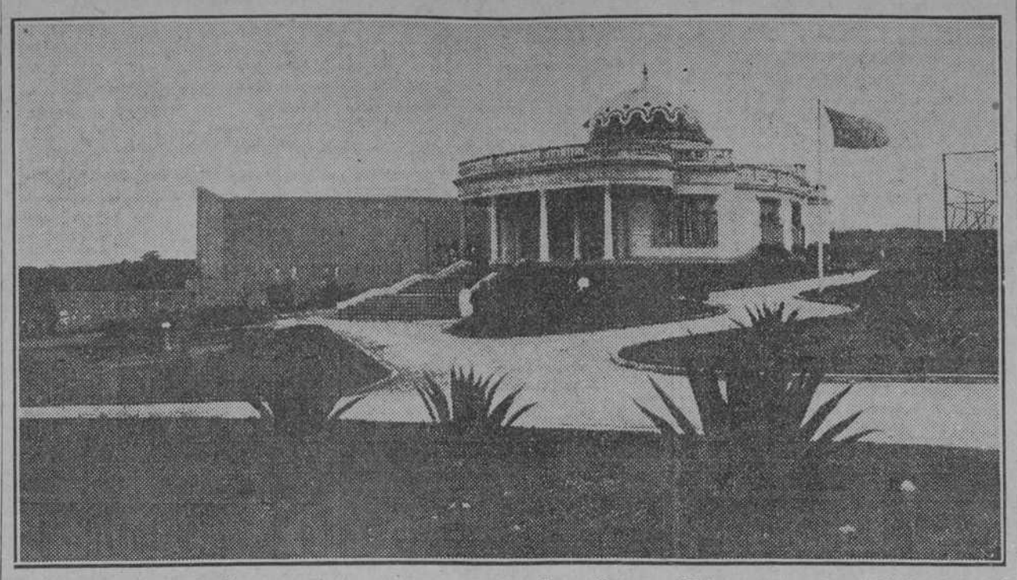

La simpática Asociación que preside el ilustre doctor Antonio S. de Bustamante, secundado por cubanos de tanto prestigio como los señores Rafael Montoro y Diego Tamayo, y que dirige un hombre de tan prodigiosa actividad y tanto entusiasmo como el señor René Berndes, que ha sido el fundador de casi todos los clubs de alguna importancia que se han creado en Cuba, se acaba de instalar en su nueva casa, situada en la calzada de Columbia, junto al antiguo puente del Río Almendares, al que se llega por la hermosa avenida de la calle 23, del Vedado. La elegancia y suntuosidad de la nueva residencia de la Asociación pueden admirarse en la fotografía que ofrecemos a nuestros lectores, en la que aparece la casa y sus terrenes vistos desde el puente.

En el edificio principal tiene la nueva casa un amplio salón para recepciones, en el que se celebrarán algunas que serán verdaderos acontecimientos sociales, como será sin duda la que para inaugurarlas tendrá lugar en el mes de diciembre próximo y de la que nos ocuparemos con más detalles en otra ocasión. Tiene, además un salón de billar, otro de biblioteca, otro de juegos lícitos de mesa, otro de recibo, etc., y muy pronto se instalará una magnífica cantina.

En edificio aparte cuenta con un amplio salón de gimnasio, espléndida Sala de Armas, magnífico servicio de taquillas, expresamente importadas de los Estados Unidos, y un buen servicio de duchas.

En los amplios terrenos que rodean esas edificiones hay actualmente, una cancha de jai-alai como no la tiene otra sociedad en la Habana, y un court de lawn tennis en perfectas condiciones, y ya se están preparando las obras de un floor de basket ball, de un cuadro de pelota, de una pista para track, de una casa de botes con muelle en el Río Almendares, y de una bolera.

Como se ve la Asociación podrá ofrecer muy pronto a sus socios todas las ventajas que se requieran y es seguro que los exalumnos de Belén que todavía no se han inscripto se apresuren a hacerlo antes de que la Asociación se decida a hacerles pagar cara su morosidad, elevando la cuota de entrada, como es justo que lo haga.

Felicitamos a la progresista Asociación y hacemos votos porque el futuro sea para ella pródigo en éxitos y triunfos.

SOCIEDADES ESPANOLAS

CENTRO ASTURIANO
LA DIRECTIVA

Anoche celebró Junta la Directiva del Centro Asturiano.

Presidió el señor Pedroarias.

Actuaron de Secretarios los señores García Marques y Martín del Torno.

Se dió cuenta de los informes administrativos presentados por las Secciones.

LOS REELECCIONISTAS

En la sesión de ayer dió cuenta la comisión nombrada en la junta anterior, de la entrevista celebrada con don Antonio Suarez, quien aceptó el cargo de vice presidente en la candidatura reeleccionista.

Se acordó publicar el Comité el lunes de la próxima semana.

También se acordó convocar a una Asamblea para el miércoles de la semana entrante, en Amistad 87, la que tendrá efecto dicho día a las ocho de la noche.

ASOCIACION CANARIA

DELEGACION DE MORON

La nueva Directiva de esta Delegación de la Asociación Canaria de la Habana.

Presidente: Sr. Francisco Martín Pérez.

Primer Vice: Sr. Juan Alfonso Pulido.

Segundo Vice: Sr. Antonio Bravo Fernández.

Tesorero: Sr. Ricardo Martín Pérez.

Vice-Tesorero: Sr. Bonifacio Rodríguez Sangil.

Vocales: Sres: Félix Rodríguez y Rodríguez, José García y García, Adolfo Ramírez y Ramírez, Pedro Reyes Luis, Ignacio Ríos González, Francisco Ramos Pérez, Manuel Medina Barrera, Manuel Gutiérrez Rodríguez., Tomás León Alfonso, Gregorio Hernández Pérez, Gregorio Concepción, Leonardo Martín González.

Suplentes: Sres: Marcos Abreu Rodríguez, Pedro Pérez Alfonso, Carlos Medina Hernández, Juan Díaz Batista, José Rodríguez Martín, Juan Ramos Arencibia.

Representantes a la Asamblea: Sres: Juan Hernández Pérez, Antonio Bravo Fernández.

Suplentes: Sres: Francisco Hernández, Ignacio Ríos González.

Devolvemos a la expresada Directiva el atento saludo que nos dirige y le deseamos éxito en sus gestiones.

CLUB ACEBO DE CANGAS DE TINEO

La Junta Directiva se celebrará el día 10 del presente, a las 8 de la noche en el domicilio social del Centro Asturiano.

COMPLACIDO

Noviembre 8 de 1923.

Sr. Director del DIARIO DE LA MARINA.

Habana.

Muy distinguido señor mío:

Con gran sorpresa he leído hoy en el periódico que usted tan dignamente dirige, que figura mi nombre como Director de la Candidatura del señor Francisco Benavides para la Segunda Vice Presidencia de la Asociación de Dependientes del Comercio de la Habana, y como ésto no es así, me apresuro hacer constar que no soy ni seré director de dicha candidatura, como así lo manifesté a la Comisión que me visitó con ese objeto, compuesta de los señores Francisco Mestre, Enrique Reintería y Venancio Urquia.

Como esta es la verdad de los hechos, muchísimo le agradeceré la publicación de esta carta, anticipándole mil gracias y quedando de usted, afttmo. y S. S.,

Francisco Rivacoba.

NATURALES DEL CONCEJO DE LAS REGUERAS

En la candidatura de que hablamos ayer se ha hecho el cambio siguiente:

Para Vicepresidente 1º: a don Julián Areces García, en lugar de don Fermín Suárez Granda.

CHANTADA, CARBALLEDO Y SUS COMARCAS

La Junta general ordinaria habrá de celebrarse el viernes 9, a las 8 p. m. en el Centro Gallego, siendo 2a. convocatoria y se celebrará con cualquier número que concurra.

Orden del día: Lectura del acta anterior. Balance trimestral. Nombramiento de la Comisión de Glosa. Asuntos generales. Nota: Una vez terminada la ordinaria, será declarada Junta extraordinaria para la reforma del Reglamento.

HIJOS DEL DISTRITO DE ARBO

La Junta Directiva se celebrará el próximo viernes 9 del corriente, a las 8½ P. M. en los salones del Centro Gallego.

ORDEN DEL DIA: Acta. Balance, Correspondencia y Asuntos generales.

FOMENT CATALA

La velada teatral se celebrará el próximo domingo día 11 a las 8 y media p. m.

La obra que se pondrá en escena es Don Cuan Tanario, que viene a ser una parodia del drama de Zorrilla, escrita medio en Castellano y medio en Catalán.

RIVADAVIA Y SU COMARCA

Era una necesidad sentida, un gran vacío que se notaba entre las Sociedades Regionales Gallegas, el que siendo una Colonia tan inmensa, como lo es la que radica en este país no se hubieren agrupado antes los hijos de la rica y próspera Comarca del Rivero del Avia y su conjunción con la del Miño.

La feliz iniciativa de un grupo de jóvenes amantes del Progreso tomaron la resolución de agrupar en un apretado haz de solidaridad todos los elementos pertenecientes a dicha Comarca.

Hace tan solo dos meses que ha sido lanzada la iniciativa para constituir una Sociedad de Instrucción, Recreo, Protección al Emigrante y Mutua entre sí, donde militen los hijos de la privilegiada Comarca del Rivero del Avia, siendo esta tan bien acogida que en la actualidad encuentrase ya constituida.

Esta se denomina "Sociedad Rivadavia y su Comarca". Hace dos meses, repito, casi nada por decirlo así, sin embargo y como por encanto resurge esta Sociedad con una fuerza tan vigoroza, que si el que escribe estas pobres líneas no conociera a fondo lam archa de la misma, pondría en duda fuera posible contara ya con 250 asociados.

Este es un timbre de gloria para los organizadores e incansables propagadores de las glorias de aquella tierra, viendo en tan corto espacio de tiempo coronado con el más lisonjero éxito, el ideal de sus aspiraciones.

Con la pujanza que nace ésta Sociedad es de esperar días muy felices para sus asociados que se sentirán orgullosos de pertenecer a ella como lo estarán de haber nacido en aquella hermosa y bendita tierra de legendarios castillos y hermosas campiñas con sus rios de plata

Ya empiezan a sentirse sus efectos: no solo en los hijos de Rivadavia y su Comarca, sino que también en las hermosas y simpáticas hijas del Miño, las que en su atenta comunicación solicitan de la Directiva se les faculte para por cuenta propia comprar el material necesario y hacer ellas mismas el estandarte de la Sociedad, el que por el anverso llevará el escudo emblema de la Institución y por el reverso la imagen de la venerable Patrona de Rivadavia "Nuestra Sra. del Portal" bajo cuya protección ha sido fundada esta Sociedad para perpetuar en ella sus costumbres y religión.

Si como hasta ahora continuáis demostrando tener corazón y alma gigantes, y fé en vosotros mismos, podréis en un futuro no lejano, llegar a conquistar una posición social, así como honor y gloria para aquella Galicia de grandes leyendas, donde el Pintor al igual que el Músico y el Poeta encuentran sobrados motivos de inspiración.

CLUB CABRANENSE

He aquí el programa de la Jira que celebra esta Sociedad el domingo 11 de Noviembre, en obsequio de sus Socios, en los Jardines de "La Tropical", bajo el frondoso mamoncillo.

Menú del almuerzo

Entremés Vermouth Marca "Aroma", del señor Sardiñas. Jamón, Mortadella, Salchichón y Aceitunas.

Entradas: Pisto a la Manchega. Arroz con pollo, Chilindrón de carnero, Ensalada mixta.

Postres: Frutas al Natural.

Vino: "Arnaya", Laguer "Tropical", Sidra "El Gaitero", Tabacos "Rey del Mundo", Cigarros "Tomás Gutiérrez", Agua Seltz "La Paz", Agua Mineral "La Cotorra."

Programa bailable

Ejecutado por la Orquesta del Profesor Ramón Salazar.

Primera parte

1.—Paso Doble, La Presidenta; 2.—Danzón Delicias de Madruga. 3 Vals Misuri; 4 Danzón Josefina; 5 Danzón Al son de la loma; 6 Paso Doble Viva Cabranes.

Segunda parte

1 Danzón Hay que ver; 2 Fox-Trot Mr. Callegher; 3 Danzón La Copa del Olvido; 4 Paso doble El Secretario; 5 Danzón Homenaje al Danzón; 6 Danzón Princesa China; 7 Paso Doble Escuela de Gramedo.

Además, el Profesor señor Salazar, deleitará a los asistentes a la hora del almuerzo con las mejores piezas de su repertorio.

EN "LA BENEFICA"

Con motivo de la bendición de la nueva ambulancia, el Capellán de "La Benéfica" doctor Urra ha organizado una fiesta, con el siguiente programa:

Domingo 11 de Noviembre.

1o.—A las nueve y media a. m. misa rezada por el Padre Capellán, durante la cual se cantarán con acompañamiento de armonium:

(a) "Plegaria a la Virgen" del maestro A. Hernández.

(b) "Bone Pastor" del maestro J. Ojanguren.

2o.—Bendición de la nueva ambulancia, que estará situada en la calle central, frente a la Capilla.

3o.—"Destellos de Caridad de la ambulancia", poesía castellana por el R. P. Ramón Gaude, paul.

4o.—"Las Corsarias", canción española, música de F. Alonso.

5o.—"Anosa ambulancia", poesía gallega, por la señorita Blanca Dopico.

6o.—Breve disertación histórica sobre la cántiga de Curros Enriquez "Una Noite" por el Capellán de "La Benéfica" doctor Eustasio Urra.

7o.—"Una Noite", música de M. J. Chané.

8o.—Inauguración oficial de la nueva ambulancia, por la Sección de Sanidad.

Todos los números musicales serán interpretados por el R. P. paul, Ignacio Maestro Juan, acompañado al piano por el profesor señor Carlos Fernández.

La parte artística de la fiesta será desarrollada en el atrio interior de la Capilla.

Quedan invitados por este medio los socios del "Centro Gallego" con sus respectivas familias.

JUVENTUD HISPANO CUBANA

La matinee bailable que se efectuará el día 11 de Noviembre de 1923; en su local social calle, 17 y 20. Horas: 4 a 7 y 9 y media a 2.

Comisión de Prensa.

UNION CASTELLANA DE CUBA

Continuan recibiéndose regalos para ser repartidos entre los contribuyentes a la fiesta bailable que a iniciativa del niño Merino tendrá lugar el 10 del actual en el amplio salón de esta Sociedad, al grado de que ya pasan de cuarenta los que hay y todos valiosos.

El local, además de que será perfumado por los señores Crusellas y Cía. estará adornado por el Jardín "El Batey" que amablemente se ha brindado para contribuir al mayor esplendor de la fiesta.

Son muchas las entradas vendidas hasta hoy y es de esperarse que en los días que quedan se agoten totalmente, tanto en la Secretaría de la Sociedad, como en la Librería Cervantes donde también están a la venta.

Nos congratulamos por tan grande éxito, pues así serán mas las lágrimas que podrán enjugarse en la tan castigada región de Rihnlandia.

SOLICITANDO LOS ROTARIOS PROTECCION PARA LA NIÑEZ

COPIA ROTARIA PARA EL CHAMPION BAT DEL CAMPEONATO INTERCOLEGIAL. - LA OFICINA DE CORREOS DE SANCTI SPIRITUS

Celebró ayer sesión el Club Rotario de la Habana.

Entre los asistentes figuraban los rotarios de Trinidad y Sancti Spiritus, señores Joaquín Menéndez y Serafín Martínez, respectivamente; Núñez Mesa, de Cienfuegos; Angel Cuesta, de Tampa, fundador del Club de la Habana y que últimamente dejó constituído otro club en Santander; y el ex-Gobernador del Distrito de Cuba, don Avelino Pérez, que se hallaba en uso de licencia.

El Secretario por sustitución, señor Marinello, dió a conocer después los siguientes acuerdos adoptados días antes por la Directiva, y que quedaron sancionados por la Junta General:

—Felicitar al doctor René Acevedo por su Moción, referente a crear un premio de base ball otorgándole al champion del bate, y acoger con simpatía la idea, pero modificándola en el sentido de instituír una Copa-Trofeo, que se llamará "Copa Rotaria", que se otorgará al club de base ball vencedor en el Campeonato Inter-Colegial, y será pagado su costo, por medio de contribución personal de los socios del Club. Para la redacción de las bases, se ha nombrado una Comisión compuesta del propio doctor René Acevedo, de Ricardo Gutiérrez Lee y del Presidente de la Comisión de Mejoramiento de la Juventud, doctor Carlos Alzugaray.

—Solicitar la contribución voluntaria de todos los socios del Club, a fin de engrosar los fondos de la Comisión del Club de Santiago de Cuba, que actúa por mediación del señor Frank Steinhart, de la Roosevelt Memorial Asociation, para la erección de un monumento a la memoria de Teodoro Roosevelt, en el propio campo de batalla de Santiago de Cuba.

—Celebrar el día 29 del mes en curso, último jueves del mes, la fiesta del "Thanksgiving Day", por medio de un almuerzo extraordinario, con menú propio del acto, consumiendo turnos en conmemoración del día, los doctores Robert E. Hollingsworth y Luís Machado.

Seguidamente se dió lectura a la siguiente comunicación:

"Sancti Spíritus, octubre 31-23.

Señor Presidente del Rotary Club de la Habana.

Habana.

Querido Presidente:

Cuando se inauguró este Club tuvimos el placer de vernos acompañados por distintos miembros de esa capital, entre los cuales, recordamos con gusto que se encontraba usted.

Dos cosas llamaron la atención de ustedes: el que se encontrara sin colocar en su sitio correspondiente, la estatua del distinguido espirituano doctor Rudersindo García Rijo, abandonada en los portales de la que fué su casa desde hacía muchos meses, en los mismos envases en que la mandara el escultor y, el deplorable estado de abandono y miseria de nuestra Oficina de Correos, que desdecía de pertenecer a una población como la nuestra.

En la sesión inaugural, ustedes nos llamaron la atención sobre ambas cosas, y nos pidieron que actuáramos en seguida para que la estatua fuera colocada en su pedestal, y arreglada la dependencia de Correos. Así lo hicimos, tras grandes esfuerzos logramos que se hiciera lo primero, pero en cuanto a lo segundos se han estrellado todas nuestras gestiones ante la falta de atención de los directores de Comunicaciones.

Tuvimos, por último, fe, al encargarse de esa dependencia el doctor Cartaya, que afablemente recibía a nuestras comisiones, y a una de ellas llegó a ofrecerle que vendría en octubre del año pasado, a conocer y remediar las necesidades de las dependencias de Comunicaciones de esta población; pero pasó octubre, y pasaron otros doce meses sin que hayamos tenido el gusto de verle por aquí.

Nuevas gestiones y nuevas ofertas de arreglo para empezar las obras inmediatamente, para lo cual pidió presupuestos al administrador de Correos, los que le fueron mandados en su oportunidad, y como resultado final, un nuevo desengaño, puesto que ahora, a otro recordatorio, contesta enviando cartas a nuestro Secretario en que dice, que las obras se realizarán dentro de la brevedad que permitan los recursos del Departamento.

Dolorosísimo nos es el dar cuenta a los compañeros de ese Club de la impotencia de nuestros esfuerzos para la realización favorable de uno de los asuntos que nos recomendaron en la ya repetida sesión inaugural, y tener a la vez que poner de manifiesto el proceder del Director de Comunicaciones.

Rogamos a los representantes de la prensa periódica que concurran a la sesión en que se lea esta comunicación, nos dispensen una vez más sus atenciones, ocupándose en sus respectivos periódicos de nuestro caso.

Todo lo manifestado, lo hago en cumplimiento de lo acordado en la última sesión de nuestro Club.

(f.) José Sánchez Naranjo.
Secretario p. s."

Con respecto al asunto a que se refiere esta comunicación, el Club acordó hacer las gestiones necesarias para remediar el mal.

Después, el señor Enrique Berenguer se refirió a varios recientes accidentes, en los que fueron víctimas algunos niños al salir de sus colegios en esta capital, y se acordó pedir al Jefe de Policía que haga prestar una especial vigilancia en las cuadras donde se hallen instaladas escuelas, a la hora de salida de los niños, para evitar que se repita el hecho de que sean arrollados por automóviles u otros vehículos en esos momentos.

Ultimamente habló el señor T. F. Hubbard, invitado, sobre la próxima campaña a realizar en favor de los niños desvalidos de Armenia, y para la cual solicitó el concurso de los rotarios.

AGRUPACION NACIONAL DE GRADUADOS EN LAS ESCUELAS NORMALES

Se cita por este medio a los señores graduados; alumnos y personas que se encuentrn afectadas por el Decreto del Honorable señor Secretario de Instrucción Pública, sobre equiparación de maestros. La Asamblea Magna, tendr; lugar el sábado 10 a las 9 a. m. en la Normal de Maestros.

J. DONATE,
Secretario.

Vto. Bno.:
J. M. GUTIERREZ,
Presidente.

NOTICIAS MUNICIPALES

CAMBIO DE IMPRESIONES DE LOS SEÑORES CONCEJALES.—LOS GUIAS CICERONES DEBEN SER UNA GARANTIA PARA EL TOURISTA.—LA VENTA DE MERCANCIAS EN LOS PORTALES —EL PARQUE LAWTON Y LA AVENIDA DE LOS PRESIDENTES

PARA ARMONIZAR

Para hoy a las once de la mañana están citados los concejales con objeto de efectuar un cambio de impresiones, al objeto de ponerse de acuerdo acerca de los asuntos que han de tratarse en la sesión ordinaria de por la tarde.

La última orden del día contenía demasiados asuntos, y en este cambio de impresiones se acordará tratar solamente aquellos de mayor interés general.

COMISION DEL IMPUESTO TERRITORIAL

La Comisión del Impuesto Territorial se reunió ayer, dando cuenta al Secretario de la misma, señor Roberto Asón, de todos los asuntos a tratar.

Se acordó rectificar varias inscripciones de fincas urbanas en el Registro de Contribuyentes, teniéndose en cuenta las nueva declaraciones de los propietarios respectivos, producidas ante los jueces municipales, en juicios de desahucios.

Se aceptaron cuarenta expedientes de bajas por demoliciones para nuevas construcciones. Se dieron de alta 24 fincas urbanas.

PARA JUGAR BASE-BALL

El señor Carlos Domínguez ha sido autorizado por el Alcalde para que pueda utilizar los sábados de 1 a 6 p. m. y los domingos y otros días festivos de 9 a. m. a 12 m, la manzana de terreno del Reparto Santa Amalia comprendida entre las calles de Arnao, Alvarado y Avenida, para prácticas de Base-Ball de los alumnos de la Academia Newton.

LAS COMISIONES DE TARIFAS

Ha quedado constituída la Comisión de Tarifas del Ayuntamiento de la Habana, habiéndose designado presidente al Concejal Carlos M. Vázquez y secretario al Concejal Eduardo Cidre.

Los Concejales Luis García, Alvarez Buillas y Juan Fraga figuran como vocales en esa Comisión.

LA CONSTRUCCION DEL PARQUE LAWTON

El Jefe del Departamento de Fomento, señor Alfredo Broderman, fué informado ayer por el arquitecto a sus órdenes, señor Gustavo Aguado, de que ya habían comenzado las obras de construcción del Parque Lawton.

El señor Aguado dirigirá esos trabajos en su condición de arquitecto municipal.

LA AVENIDA DE LOS PRESIDENTES

El propio señor Aguado está comisionado para dirigir la terminación de las importantes obras de la Avenida de los Presidentes, a lo largo de la calle G, en el Vedado. El señor Cuesta desea terminar cuanto antes esa avenida, que dará tan bello aspecto a una de las principales arterias del aristocrático barrio.

LOS PAGOS

Con el notable aumento de la recaudación municipal en estos días se está pagando a todo el personal de la Administración.

Ayer el Tesorero señor Prohias pagó al personal de Sanidad, constituyéndose para ello en el Hospital Municipal primero y después en el Necrocomio, donde abonó sus haberes a los empleados del Servicio Forense.

EN SU DESPACHO

En su elegante despacho de la Alcaldía atendió ayer el señor Cuesta todos los asuntos que le fueron consultados por los jefes de los departamentos, así como recibió las visitas de concejales y particulares.

ACLARACION ACERCA DE LAS GRATIFICACIONES

Con objeto de que los empleados cesantes o los familiares de aquellos que hayan fallecido, conozcan la forma en que se realizará el pago de las gratificaciones, de conformidad con las recomendaciones contenidas en el Reglamento dictado por el Presidente de la República, se hace constar que cobrarán primero los empleados que estén en condición de excedentes o cesantes, por virtud del reajuste llevado a cabo en el presupuesto nacional.

Los demás cesantes, como ocurre en el Municipio, cobrarán al igual que los otros empleados.

LOS CONDUCTORES DE CARROS

El señor Manuel Sánchez, Secretario de la Sociedad de Conductores de Carros y Camiones de la Habana, participó ayer a la Alcaldía que esa Institución celebrará Junta General el domingo entrante a las 2 p. m., en su local de la calle de Concha y Ensenada.

EN EL PARQUE MUNDIAL

Ha solicitado autorización el señor Manuel Camín para tirar voladores en el Parque Mundial el domingo 11 del actual, con motivo de las fiestas que allí se celebrarán.

LA REMISION DE DEMENTES A MAZORRA

El Gobierno Provincial ha trasladado a la Alcaldía copia de la resolución dictada por la Secretaría de Gobernación, disponiendo se ruegue a los alcaldes municipales no demoren la remisión de los enajenados al Hospital de Dementes de Mazorra.

PARADERO DE VEHICULOS

Por la Alcaldía se ha permitido el establecimiento de un paradero de vehículos en la calle de 4 entre las de 23 y 25, Vedado.

EL SERVICIO DE ESPECTACULOS

El Jefe del Negociado de Espectáculos señor García Vega ha hecho una nueva distribución del personal a su cargo, designando un inspector para cada espectáculo de los que funcionan en la Ciudad.

Los Inspectores irán provistos de una orden escrita para exhibirla ante el empresario del teatro o cine que se le haya confiado.

El Inspector especial señor Francisco J. Sierra, ejercerá funciones de delegado general de la Jefatura, como hasta la fecha.

LOS GUIAS O CICERONES

El señor Agustín Treto, Jefe del Departamento de Gobernación Municipal, cumpliendo órdenes del Alcalde, se ha dirigido ayer al Jefe de la Policía Nacional, rogándole de instrucciones a los vigilantes a sus órdenes para que eviten que personas no autorizadas por la Alcaldía, ejerzan de guías o cicerones.

En la Alcaldía, a las personas que justifiquen con testigos y certificación de sus antecedentes, no tener ningún impedimento para trabajar en nuestra ciudad como guía o cicerones, se les facilita la correspondiente autorización para ello, previo el pago del arbitrio consignado en la Ley de Impuestos Municipales.

El Alcalde tiene decidido propósito de garantizar a los touristas que visiten la Habana acerca de la honorabilidad de las personas encargadas de guiarles durante su estancia en esta capital.

PAGOS

Por el Tesorero Municipal, señor Dario Prohias, se pagó ayer la suma de $10,438.48 con que contribuye el Municipio al fondo de pensiones para los Veteranos de la Independencia, por el 2 por ciento de sus ingresos.

También se entregó ayer al Tesorero del Consejo Provincial la suma de $28,432.73, correspondiente al 25 por ciento de los ingresos ultimamente obtenidos por el Municipio.

FESTIVIDAD RELIGIOSA

El señor Mariano Domené ha sido autorizado por la Alcaldía para efectuar distintas fiestas de carácter religioso en la Plazuela de Monserrate, durante los días 8 al 18 del actual, en honor de Nuestra Señora de los Desamparados.

LAS VENTAS EN LOS PORTALES

Nuevamente el señor Agustín Treto dió ayer instrucciones a los Inspectores a sus órdenes para que no permitan en los portales el establecimiento de vendedores ambulantes que con sus vidrieras o exposición de mercancías obstruyen el tránsito público y convierten nuestras calles en una feria pueblerii.

PERMISO RETIRADO

Por el Departamento de Gobernación se ha retirado el permiso especial concedido por la Alcaldía al dueño de la bodega establecida en Luzuriaga número 62, para tener abierto su establecimiento después de las 12 de la noche.

ERARIO MUNICIPAL

Existencia en las arcas municipales:

Ejercicio corriente. .	$ 52,750.77
Resultas.	„ 6,786.89
Consejo Provincial. .	„ 43,023.45
P. Extraordinaria. . .	„ 187.94
Total.	„ 102,749.05

PROCESION RELIGIOSA

El Cura Párroco de la Iglesia de Jesús María y José, ha solicitado ayer de la Alcaldía autorización para efectuar el domingo próximo, a la cinco de la tarde, una procesión para acompañar al Santísimo. Esa procesión recorrerá las calles de Banderas, Puerta Cerrada, Labra, Luzuriaga y entrada al Templo, que está en la primera de las calles mencionadas.

LAS FUNCIONES EN LA VALLA "CUBA"

Nuevamente ha solicitado datos la Zona Fiscal de Occidente con respecto a lidias de gallos efectuadas en la Valla "Cuba", a fin de saber cuales deban ser los ingresos de esos espectáculos para el fondo de pensiones a los Veteranos de la Independencia.

DEFUNCIONES

Relación de las Defunciones ocurridas ayer, día 8 de noviembre de 1923:

Dulce María Quincares, blanca, 2 años, Infanta 6, Enteritis.

Santiago Oviedo, mestizo, 27 años, Hospital C. García, Tuber. Pulmonar.

Manuel Boco, blanco, 35 años, Hosp. C. García, Bronco Neumonía.

Leandro Silvera, mestizo, 23 años, Hosp. C. García, Bronco Neumonía.

Víctor Jiménez, mestizo, 89 años, Hosp. C. García, Insuficiencia Mitral.

Mercedes Panqde, blanco, 15 meses, Zaldo 32, Gastro Enteritis.

Nstor L. Carbonell, blanco, 77 años, Clínica Souza, Arterio Esclerosis.

Tomasa Estenoz, blanca, 64 años, Labra 96, Arterio Esclerosis.

Anglea B. Suárez, blanca, 9 meses, Fábrica 63, Gastro Enteritis.

Luz María del Valle, mestiza, 16 años, Omoa 57, Envenenamiento.

Antonio Vega, blanco, 28 años, La Benéfica, Ictore Grave.

Pedro Ramos, blanco, 45 años, La Benéfica, Tuber. Pulmonar.

Teodoro Alvarez, blanco, 50 años, Finca San Joaquín, Ahorcado.

Cging Chang, amarillo, 39 años, San Nicolás 75, Mal de Brigth.

Carmen Valdés, blanca, 51 años, Cerro 440, Miocarditis.

Inocencio Iglesias, blanco, 32 años, Covadonga, Mal de Brigth.

Carmen Serra, negra, 46 años, Lagunas 60, Insuficiencia Mitral.

Zoila Sánchez, blanca, 2 meses, Gorgas 147, Gastro Colitis.

Luis O. Ordóñez, mestizo, 18 meses, Santa Teresa 11, Meningitis.

Agustín Montaño, blanco, 11 meses, Santiago 21, Entero Colitis.

Con Pak, amarillo, 29 años, O'Farrill S. N., Congestión Pulmonar.