ULTIMAS NOTICIAS
5 CENTAVOS

DIARIO DE LA MARINA

EDICION DE LA TARDE
10 PAGINAS

ACOGIDO A LA FRANQUICIA POSTAL E INSCRIPTO COMO CORRESPONDENCIA DE SEGUNDA CLASE EN LA ADMINISTRACION DE CORREOS DE LA HABANA.

AÑO LXXXIX — HABANA, VIERNES 30 DE SEPTIEMBRE DE 1921.—SANTA SOFIA, VIUDA — NUM. 226

IMPRESIONES

Rafael R. Arús, director de nuestro colega **El Mundo**, ha pasado a mejor vida.

Generoso, bueno, servicial, era un excelente compañero y no menos excelente amigo.

Llevaba trabajando en **El Mundo** desde que se fundara ese diario. Como modesto empleado de la administración entró en él. Y sale por la puerta trágica de la muerte con los entorchados de mariscal.

Govín supo lo que hacía cuando puso en sus manos la dirección del popular colega matutito; porque Arús quizás no fuera periodista en el concepto estricto de la palabra; esto es, quizás no supiera redactar un suelto (aunque había quienes se lo hacían creer) pero tenía una visión bastante amplia de lo que debía ser un periódico, al menos de lo que debía ser **El Mundo**, y un acierto indudable en trazarle el camino y rodearlo de buena gente.

El Mundo en sus manos acrecentó su venta de manera notable, a pesar del cambio de los tres centavos a los cinco, golpe que pareció en un principio de audacia, aunque luego, con el buen éxito se vió que no era otra cosa que un verdadero conocimiento del negocio.

—¿Cree usted—nos preguntaba Govín en Nueva York—que una segunda edición de **El Mundo** que saliese al medio día, fuera de resultados positivos?

Como no conocíamos la organización interior de nuestro colega, nos abstuvimos de opinar. Entonces Govín, mirándonos con sus ojos todo inteligencia, que le hacen ver en seguida qué prójimos la tienen y quienes nó, añadió:

—Arús resolverá.

Porque uno de los grandes méritos de Arús era el de haberse ganado la confianza absoluta de quien como Govín sabe en cuestión de periódicos donde le aprieta el zapato y donde le viene holgado.

Charlando más de una vez con el propietario de **El Mundo** sobre periódicos, veíamos asombrados que aún en aquellos detalles insignificantes que por baladíes sólo los conocen los que están en la lucha diaria, cuando nosotros íbamos ya Govín estaba de vuelta.

Por eso estimamos que la apología de Arús está hecha con solo decir que fué el brazo derecho en la Habana de don Rafael Govín.

Descanse en paz el amigo cariñoso, el camarada leal que nos honró con su afecto y su simpatía.

¡Ay! El pobre Arús convendrá una vez más con nosotros, y ahora ya completamente convencido, que estas cosas a las que damos tanta importancia en esta vida, como asestarle un **palo** a un colega, tirar un poco más o un poco menos, tener una o dos rotativas o no tener ninguna, son cosas de importancia muy relativa.

SEMILLAS PARA LOS CAMPESINOS

Habana, Septiembre 29 de 1921.
Sr. Director del DIARIO DE LA MARINA. Ciudad.

Muy señor mío:

Constantemente se viene exponiendo por la prensa la necesidad de intensificar la producción de frutos menores. El gobierno, por medio de la Secretaría de Agricultura, exhorta también a los campesinos a dirigir sus esfuerzos en ese sentido. Estamos precisamente en una estación en que esos deseos debieran convertirse en algo positivo y práctico. Es el momento de sembrar cebollas, papas y frijoles (negros y colorados). En el interior de la República hay miles de campesinos que están mano sobre mano sin tener que hacer; pues los trabajos en las colonias (donde pudo trabajarse) se han terminado. Los dueños de colonias casi en su totalidad están incapacitados por falta de recursos para atender al sostenimiento de sus trabajadores; pero la mayoría de ellos son gustosos en facilitarles terrenos para sembrar, y hasta en muchos casos les facilitan también bueyes y aperos de labranza para prepararlos. La dificultad mayor está en la falta de semillas y de dinero para comprarlas. Actualmente un quintal de frijoles negros, semillas, vale $22.00 uno de colorados, $15.00; de cebollas $7.00 etc. De manera que un sur tido pequeño de esas semillas costaría una cantidad que aunque pequeña en otras circunstancias, en estas resulta exorbitante, dado el estado de pobreza de los trabajadores de campo.

No cree usted señor Director, que la Secretaría de Agricultura invirtiese algunos miles de pesos en esas semillas y las hiciera llegar a los verdaderamente necesitados de ellas?

Fuera conveniente que el gobierno pudiese en circunstancias como estas facilitar toda c lase de semillas a los agricultores necesitados; pero ya que esto pudiera ser más difícil por la escasez de dinero, siquiera debería hacer un esfuerzo y repartir las de más fácil y rápido cultivo, como son los frijoles, que se dan en casi todos los terrenos.

Los campesinos que hicieran solicitudes a la Secretaría de Agricultura podrían ser autorizados por los alcaldes municipales, y en su defecto por los de barrio, quienes certificarían en las mismas solicitudes la aptitud del peticionario para hacer buen uso de las semillas y el hecho de disponer de terrenos para el cultivo.

Ciertamente que el estado del tesoro público no permite nuevos dispendios; pero donde se gastan cinco millones de pesos cada treinta días, ¿no podrían dedicarse algunos miles de pesos que llevarán ese estímulo y esa ligera ayuda siquiera a dos o tres mil hogares campesinos?

Es necesario que de las palabras se pase a los hechos, y que sea pronto. Esta iniciativa no puede remediar la miseria que invade cada día más nues tros campos; pero es indudable que sería una ayuda práctica, que traería muchos beneficios en un futuro próximo, pues esas cosechas se recogen en dos o tres meses.

Si usted, señor Director, estimase útil y conveniente la idea que expongo, vería con gusto su publicación.

De usted atento y s. s.

Alejo de J. Sotolongo.

LA COMISION DE ESTADISTICA DE LA CONFERENCIA DE "DESOBRAMIENTO" TERMINA SU INFORME

WASHINGTON, septiembre 29.

La comisión de estadística de la conferencia nacional sobre desobramiento terminó hoy su informe y se dice que calcula el número de obreros sin trabajo en los Estados Unidos entre 3.700,000 y 4,0ñ0,000.

EN FAVOR DE LOS SOLDADOS ESPAÑOLES

El Sr. Manuel Otaduy, Agente de la Compañía Trastlántica española, ha recebido un cablegrama del Presidente de la Compañía informándole que todo el tabaco y aguardiente que los industriales de Cuba, manden con destino a los soldados españoles que pelean en Marruecos serán llevados libres de fletes por los barcos de la Trasatlántica hasta Cadiz.

En Cadiz serán trasbordados esos productos a los barcos de la Transmediterránea.

De este cablegrama se le ha dado cuenta al señor ministro de España.

EL MARTI

El vapor cubano "Martí" antes "Adelheid" que estaba detnido n Hamburgo, ha salido para la Habana.

Visita al Sr. Ministro de España el doctor Urra

En la mañana del lunes 26 visitó al señor Mariategui el Rev. P. Doctor Eustasio Urra, a quien acompañaba el señor don Manuel Otaduy: el ministro español recibió con suma afabilidad a entrambos señores. El objeto de la visita era invitar al Representante de España y a su digna consorte para el grandioso homenaje que en honor del Dante celebrará en los salones del Centro Gallego el referido Dr. Urra, bajo la protecccción del Ejecutivo de dicho Centro. Agradeciendo la invitación el diplomático español pro metió su asistencia a fiesta tan cultural acompañado de su esposa. También prometió asistir la señora Angela Fabrega de Mariátegui al acto religioso artístico que con el mismo elevado objeto se celebrará en la capilla de La Benéfica el domingo 23 de octubre, al cual concurrirán con bandera y música las "Jóvenes Católicos".

La primera de estas dos fiestas que promoten ser en extremo brillantes, según referencias se celebrará el domingo 30 del propio octubre. Pronto tendremos el gusto de comunicar a nuestros lectores interesantes detalles de ambas fiestas que en honor del Dante ha organizado nuestro particular amigo, el culto y entusiasta capellán de "La Benéfica" Dr. Urra. Vaya por adelantado nuestro más sincero aplauso al educador y maestro de cientos de jóvenes cubanos que hoy son honor de nuestra república.

También sabemos que el doctor José Manuel Cortina un día de estos pedirá al señor Presidente de la República audiencia particular para el doc tor Urra el propio Secretario de la Presidencia hará la presentación de su antiguo profesor de Retórica y Poética.

Trata el Senado americano de ratificar los tratados

WASHINGTON, Septiembre 30

Se esperaba hoy que se hiciese un esfuerzo determinado en el Senado para legar a un acuerdo sobre la votación relativa a la ratificación de los tratados de paz con Alemania, Austria y Hungría, el 14 o el 15 de Octubre. El acuerdo fué propuesto ayer por el senador Lodge, el jefe republicano, después de que los senadores demócratas, en la sesión de su comité parlamentario, se hubieron declarado en contra de las sesiones nocturnas para considerar los tratados.

Como quiera que se decía que esto tenía la aprobación de todos los distintos grupos, se esperaba que se obtuviese una orden del Senado hoy, que hiciese posible una acción definitiva dentro de 15 días.

OTRA VEZ RECHAZADOS LOS MOROS

MADRID, Septiembre, 30.

Hostilidades de bastante importancia se iniciaron cerca de Melilla ayer entre las fuerzas españolas y los moros, según anunció anoche el Ministro de la Guerra.

Los periódicos dan cuenta de un ataque a un convoy español que transportaba alimentos; pero dicen que los rebeldes eventualmente fueron rechazados y sufrieron bajas muy considerables.

El combate se verificó antes de que los marroquíes fuesen expulsados del campo.

Las tropas moras que han estado impidiendo a los españoles el avituallamiento de los puestos avanzados en Tiza, al sudoeste de Melilla, han sido expulsadas de sus posiciones y han sufrido bajas de consideración.

Atacará el proyecto de revisión de impuestos

WASHINGTON, Septiembre 30

El senador Simons prometía un ataque violento al proyecto de ley de revisión de los Impuestos. El Senador Simons representa a la Carolina del Sur y es jefe de las fuerzas democráticas que combaten la medida.

El Senador no solamente se proponía hablar en contra de las cláusulas más salientes de la medida de la Comisión de Hacienda, sino también proponer con toda urgencia que se adopten las enmiendas por él presentadas ayer, y que, entre otras cosas, prescriben la revocación de las contribuciones sobre los pasajes, la carga y los "pulmans", un aumento de 20 por 100 en el sobreimpuesto máximo sobre la renta, y retener la contribución sobre los capitales de las compañías.

HORRENDO CRIMEN

ALBANY, Septiembre 29.

Glenmore Hudson y su esposa Mrs. Bennie Hudson, fueron procesados hoy, conjuntamente, por el asesinato de los dos hijos de Mrs. Hudson, Robert y Isiah Jemple, de diez y cuatro años de edad, respectivamente.

HA MUERTO EL DIRECTOR DE "EL MUNDO"

La prensa cubana está de luto. El director y administrador de "El Mundo", Sr. Rafael R. Arús, ha muerto esta mañana a las nueve menos cuarto.

Damos esta noticia profundamente entristecidos. Perdemos un amigo excelente y perdemos un compañero que enaltecía con su talento y su claro sentido periodístico nuestra profesión, en la que, para triunfar, no se requieren sólo extraordinarias condiciones de escritor, sino ambién de ordenganizador, de serenidad y perspicacia.

Bajo la dirección de Arús, "El Mundo" mantuvo y acrecentó diariamente su prestigio y sus riunfos. Govín y Herrera supieron impulsor al colega por rumbos de una moderna y clara ideología periodística. Arús, educado en esa escuela, consciente de esa misión, consiguió, durante el poco tiempo que la suerte le permitió desarrollar sus inicaitivas, grandes éxitos e importantes mejoras para su periódico, al cual dedicaba, fervientemente, perseverante, su intligencia y sus enusiasmos de hombre joven y progresista.

Para todos los que de la profesión de periodista hemos hecho un sacerdocio, Rafael Arús supone un ejemplo y un guía. Y supone, sobre todo, una norma para la práctica de es avirtud tan en desuso entre nosotros que se llama compañerismo. Un buen compañero era para sus subordinados, como lo era, igualmente, para los que trabajamos en los demás periódicos.

Con nuestro dolor estamos al lado del dolor intenso de sus desconsolados familiares y de los queridos compañeros de "El Mundo", familiares suyos también en el afecto y en el trabajo.

Y con nosotros estarán todos los periodisas habaneros. Y la sociedad cubana, donde Arús, por su buen corazón y sus grandes méritos era generalmente respetado y querido.

Que el Señor acoja en su Seno [illegible] de nuestro excelente compañero y amigo.

Pedirán al Dr. Zayas la modificación del decreto suspendiendo el presupuesto municipal

Una comisión integrada por los empleados municipales Sres. Eduardo Ramoneda, Francisco Soto, Laureano Beseiro López Porta y otros, visitaron al doctor Cortina, Secretario de la Presidente, al objeto de solicitar una audiencia del señor Presidente de la República, y a su vez, hacerle entrega de una exposición en la cual según se nos ha informado, ruegan al Dr. Zayas modifique el decreto de suspensión del presupuesto del Municipio habanero en lo que respecta al personal.

Hablando con los comisionados, éstos dicen que en la expresada exposición se detallan puntos de vista razonables con relación a la imposibilidad en que se ve el Ayuntamiento a la adaptación del personal al 9 por 100 de los ingresos sin que la Administración sufra quebranto; y hacen un estado comparativo estadístico de lo que era la Administración hace seis años y lo que es hoy, motivo por el cual el Consistorio se ha visto en la necesidad de crear ciertas y determinadas plazas que son indispensables para el desenvolvimiento administrativo.

El doctor Cortina con un semblante risueño y frases cariñosas, prometió no solo conseguir la audiencia solicitada, sino que haría todo cuanto pudiera por los EMPLEADOS QUE TRABAJAN.

Acepta la Liga de Naciones las enmiendas argentinas

GINSBRA, Septiembre 30

Los fallos anteriores, en virtud de los cuales las enmiendas al pacto de la Liga de las Naciones no pueden aceptarse en estos momentos, fueron confirmados por una resolución apro bada finalmente por la omisión de Enmienda, en la Asamblea de la Liga celebrada hoy.

La resolución alude a la "lamentable ausencia de la Delegación Argentina" y ha aplazado el fallo final sobre las enmiendas presentadas el año pasado por la Delegación Argentina.

El hecho de no haber la Asamblea decidido nada sobre las enmiendas en su primera sesión dió por resultado la retirada del representante argentino.

RESOLUCION ADOPTADA POR LOS SENADORES DEMOCRATAS

WASHINGTON, Septiembre 29.

Los Senadores demócratas en una conferencia celebrada hoy, adoptaron una resolución expresando el deseo de que la conferencia del desarme convocada por el Presidente, alcance un éxito completo.

Gaceta Internacional

DE UN PUEBLO DE ARAGON

La noticia del desastre del 21 de Julio se vino a conocer del 23 al 24, por la reserva que se tuvo en los primeros momentos. Dicho día 24, un pueblo de Aragón que muchos no sabrían eencontrar en el mapa, se dirigió al Rey por medio de sus autoridades, telegrafiandole en esta forma:

"Señor: En la festividad de Santiago, Patrón de España, fiesta genuinamente española, un pueblo vuestro, de noble alcurnia de Aragón, acude a Vuestra Majestad, joven Monarca de relevantes prendas y grandes cualidades morales e intelectuales, poseedor de varoniles energías, digno sucesor de Alfonso II y Ramiro I, para que, enarbolando la bandera de Clavijo, al grito de "¡Santiago y cierra España!", se lance con impetuosa energía, seguido de sus ardorosas huestes, a la batalla contra el moro.

Majestad: Si a las alturas de Palacio no llega, por la intriga o la malicia de ineptos gobernantes, el verdadero sentir de los pueblos, reciba esta humilde exposición vuestra augusta persona con nuestro sentir, que no es otro que acabar de una vez para siempre esta sangría abierta en el corazón de nuestra Patria, bien dejando para siempre aquellos territorios, tan pobremente defendidos, y repatriando a nuestros hermanos, cuyas vidas están abandonadas al azar, o enviando el contingente necesario de hombres, municiones y dinero para conquistar el terrtorio perteneciente a la zona de nuestro protectorado.

¡Nuestro Rey!: Energías en el corazón han de sobrar mientras en vuestras filas vayan nietos de Agustina de Aragón y del tio Jorge, y sabed, señor, que en donde hay almas baturras, sobran Tercios extranjeros y regimientos de indígenas".

Este mensaje que firmaron el Alcalde, el cura párroco, el maestro, el médico y el Juez de Maluenda, es el exponente de la ruda nobleza aragonesa y de la virilidad de un pueblo.

Tienen razón en Maluenda; en un pueblo que responde como lo ha hecho el de España en la ocasión presente, sobran los Tercios Extranjeros y están de más los Regimientos indígenas.

* * *

Recibo un recorte que no dice el periódico a que pertenece. El recorte reza así:

"Pero si, en efecto, la lucha revistiera caracteres duros o se prolongase por largo tiempo, el Gobierno, con muy buen criterio, organiza un ejército de reserva para que en el momento oportuno pueda acudirse en socorro de aquel puesto de primera línea que lo necesite.

Este ejército de reserva se compone de quince batallones de Infantería, dos regimientos de Caballería y la Artillería, Ingenieros, Sanidad e Intendencia correspondientes a estos núcleos.

Las fuerzas se dividirán en seis grupos. Uno de caballería, que quedará atento a las necesidades y pié de guerra en Sevilla. Y cinco grupos de a tres batallones cada uno, más los Cuerpos auxiliares correspondientes, que se instalarán en Valencia, Cartagena, Málaga, Cádiz y Algeciras.

Previstas también las necesidades de los transportes con esta organización, a las veinte y cuatro horas de solicitarse refuerzos, estos podrán desembarcar en el punto preciso donde sean necesarios. Y además, desembarcarán en condiciones de ir desde luego a la primera línea, puesto que en sus cantones activamente recibirán la educación militar que precisen".

Esto, ni más ni menos, es lo que pedíamos al gobierno. Nuestra censura no tiene otro propósito que poner de manifiesto la imprevisión en que se vivía respecto del problema marroquí y la facilidad conque luego se culpaba al muerto porque no pudo dominar con cuatro gatos lo que ahora, con un ejército poderoso y con material abundante de campaña, cuesta no poco trabajo.

Bien claro dice el suelto que a las 24 horas de recibir un aerograma, podrá recibir socorros el jefe del destacamento que lo solicite. He aquí que comenzamos por donde se debió de empezar y que rara vez se oye la voz de los periodistas que uno y otro día señalamos errores que no se nos agradecen y advertimos de necesidades que no se cubren.

Cuando en estas condiciones llega la catástrofe, lo menos a que tenemos derecho los observadores y los estudiosos, es a indignarnos y a lanzar un rastrillazo....a quien corresponda.

El suelto termina así:

"La previsión del gobierno es muy elogiada y no hemos de regatear nuestro aplauso por la organización de este ejército de reserva".

Tampoco nosotros regateamos un aplauso que estimabos bien merecido. Pero ¿por qué estas cosas no se hacen a priori evitando el desastre en vez de hacerlas siempre como enseñanza de dolorosa experiencia?

¡Quince batallones de reserva! Con cinco que hubieran aparecido a retaguardia de Annal, no hubiera pasado nada.

¡Qué le hemos de hacer!

* * *

Habana, Septiembre 26 de 1921.
Señor Joaquín Gil del Real.
Ciudad.

Mi estimado amigo:

He leído con sumo gusto la proposición de usted en la "Junta Patriótica Española", y que fué aprobada por unanimidad, de celebrar un banquete en el Teatro Nacional a diez pesos el cubierto y que sólo sea de una taza de café y un tabaco.

Al felicitarle por tan patriótica y oportuna idea, quiero para que mi felicitación sea más efectiva, ser de los primeros en suscribirme al banquete y al mismo tiempo donar a la Comisión los tabacos que sean necesarios para dicho acto y que ojalá tengan que ser cien mil, los cuales serán VEGUEROS BAIRE, de cuya marca soy el Agente.

Esperando aceptarán mi oferta y deseándoles el más completo éxito, quedo suyo atto. S. S. y amigo.

Ramón García,
(Agente de la Fábrica de Tabacos "Baire")

Ya tenemos los tabacos para cien mil cubiertos. Ahora hacen falta los cien mil comensales y un cuartico para celebrar el banquete.

Agradecidos al señor Ramón García, nuestro particular amigo.

* * *

Los empleados de la Casa de Salud "La Purísima Concepción", por conducto del señor Andrés López que a mí se dirije, ofrecen un día de haber con destino a la suscripción iniciada por la Junta Patriótica con destino a las necesidades de nuestros soldados en Marruecos.

De rasgo tan hermoso dimos cuenta a la Comisión de Arbitrios que preside el señor Antonio Suárez, Presidente en funciones del Centro Asturiano, siendo escuchado el ofrecimiento con general beneplácito por la expontaneidad y sencillez con que está hecho.

Al dar las gracias al señor Andrés López por su generosa oferta le rogamos las haga extensivas a todos los empleados de la Casa de Salud de la Asociación de Dependientes.

. del R

DEL EXTREMO ORIENTE

INTERESANTES DETALLES DE LA EXCURSION DEL GENERAL WOOD A FILIPINAS

(Para el DIARIO DE LA MARINA)
Manila, Julio 26.

La comitiva Wood-Forbes, sigue visitando los lugares con infatigable ánimo. En Albay, en el banquete que se les ofreció, un orador declaró que es innecesaria la fórmula de capacidad para la independencia, porque cuando Filipinas llegue al estado en que está hoy América, habrá progresado más. Otro pidió que la Misión cuando informe al Presidente de los E. U. una a los errores y vicios, los aciertos y virtudes. Wood, respondió que así será el informe de ellos.

El Casmalig, se formularon quejas contra ed Banco Nacional y la administración de Justicia en Albay. Una señorita dió la bienvenida a la Misión invitándola a que penetre en los hogares filipinos para que comprueben el ánsia en todos por su emancipación.

En la visita a Tabaco, estando Forbes en el Club de mujeres, púsose a su lado el Juez de Paz, y aquél le dijo imperioso: "Retírese, pues no quiero verle en el mismo sitio donde yo estoy." Esto originó gran revuelo.

El caso antedicho proviene de la queja ante la comisión de un joven graduado en la Universidad de Filipinas, que habiendo formulado veintiun cargos contra dicho juez desde 1918, no ha sido aún atendido. Dicha autoridad parece que se vanagloriaba de su superioridad y hasta llegó a amenazar al denunciante de ahora.

En la cena ofrecida, hubo también su sorpresa. El cura Párroco del pueblo habló sobre la independencia, declarando solemnemente y como sacerdote qu el pueblo es capaz y desea la emancipación. No le supo a bien a Forbes como tampoco a Wood, y este declaró que le sorprendía la participación de un sacerdote en las cuestiones políticas. Sobre esto le endilgó un periódico de esta, "El Debate" los siguientes párrafos: "Cuando el General Wood, ante la osadía de un cura párroco filipino en una de las provincias bicolanas, de hablar en pro de la independencia patria, expresó su extrañeza de que un sacerdote se inmiscuyera en política, no tuvo presente a caso en su pensamiento la figura inmortal del cardenal Mercier, defendiendo la libertad de Bélgica ante la avalancha de huestes invasoras, y olvidó seguramente el ejemplo insigne de los curas irlandeses, prodigando consolidaciones y alientos a los que con tan admirable resolución marchan a la muerte para emancipar su tierra.

"Y el cardenal Mercier y los sacerdotes de la heróica Irlanda son venerados y amados por el pueblo americano, porque más pura y desinteresada defensa de la libertad de su patria que la suya no puede darse. Sólo a los que, por impulsos desordenados de la política olvidan los más grandes y generosos amores que guian a la Humanidad en todas partes, pueden sonreírse compasivamente de la sinceridad de un sacerdote que aboga por la libertad de los suyos con la misma unción conque pediría ante el altar justicia para todos, grandes y pequeños".

Entre Ligao y Tabaco el General, estuvo a punto de sufrir un grave percance, al cruzar la vía del ferrocarril, donde no había ni guarda ni barreras, casi echóseles encima un tren de mercancías. El comentario del general fué, volverse a su acompañante y exclamar:—"A poco vamos al otro mundo."

En los pueblos de Camarines Norte, fueron también muy bien recibidos y en el Daet, entregáronle un memorial quejándose del gobernador de la provincia y de algunos de sus allegados. En la comida que allí se le dió al General Wood, la esposa de un Representante, se pronunció partidaria de voto femenino, alegando que ello purificaría más las elecciones, en particular, en aquella provincia. En Antimonan un orador le formuló acusaciones, entre otras, contra el ferrocarril que es del gobierno y el Banco Nacional. En un pueblecito cercano, presentáronle un cartelón en que le pedían que América vuelva a asumir el Gobier-

Pasa a la pág. ULTIMA col. primera

DE LA FIRMA DEL TRATADO A SU RATIFICACION.

CCCCCXXVII

La cuestión entre Polonia y Rusia sobre la falta de cumplimiento por parte de la última del Tratado de Riga

LO QUE ALEGA CADA PARTE.—LA CONDUCTA DEL SOVIET CON INGLATERRA JUSTIFICA LA ACTITUD DE POLONIA.

Como sucede siempre con los Bolsheviki, esos hombres sin honor que dijo Baimbridge Colby en su Nota de 2 de Agosto de 1920 al Embajador de Italia en los Estados Unidos, cuando quieren repudiar el cumplimiento de una obligación o cometer asesinatos a mansalva, ahuecan la voz, como acaban de hacer Trotzky y Tchicherin y dice el primero: Francia está instigando a Polonia, Ukrania y Rumania a que nos declaren la guerra, y como no estamos preparados para ella, tendremos que hacer sacrificios para otorgar lo que se nos pide; y el segundo, después de haber arrestado y aprisionado a los propios rusos que formaron el Comité para Auxilio de los hambrientos de que fué alma Máxim Gorky, quien trajo los millones en víveres que Hoover está repartiendo ya en Kazan, la ciudad Tártara y en la Provincia de Samara, quiere fusilar a esos mismos hombres ungidos por la virtud de la caridad, acusándoles de conspirar contra el Gobierno del Soviet, sin duda por que su popularidad eclipsa la del Socialismo.

Veamos si Polonia tiene o no razón al haberse decidido a enviar un Ultimatum a Rusia para que cumpla algunas cláusulas del Tratado de Riga que han quedado incumplidas.

El Tratado de Riga de 18 de Marzo de este año de 1921 es un documento notable y extenso que tiene 25 artículos en el Texto, y uno más, el 26, que es el de Ratificación, el cual se firmó en Moscou el 22 de Marzo, y en la Dieta polaca el 15 de Abril.

Es ese Tratado un documento interesantísimo, porque a más de los artículos del Tratado, comprende un reseño de las relaciones entre ambos países desde 1772.

Polonia pide que se cumplan las tres primeras secciones del Tratado, y en cambio Rusia pide que Polonia no viole el artículo 5o por el cual ambos países se obligaron a respetar su respectiva soberanía y a no inmiscuirse en los asuntos interiores de cada Nación, especialmente en cuanto a producir agitaciones, propaganda o cualquier clase de intervención.

Este artículo debe recordarse ahora especialmente, dice Rusia, porque el Geñeral Pletura, jefe anti-bolshevisto de Ukrania y el también General Boris Savinkoff, antibolshevista asimismo, y que reside en Polonia, han sidlo apoyados por el Gobierno del General Pilsudsky, Presidente de la República de Polonia, en sus conspiraciones contra el Sovietismo, y añade el Gobierno de Moscou por el órgano de su Comisario de Estado Tchicherin que si para el 1º de Octubre próximo sigue ese apoyo de Polonia a esos dos Generales, el Gobierno de Moscou, retirará de Varsovia a su Enviado Karakhan.

Esa respuesta del Soviet la motivó la reclamación de Polonia que se basaba en la falta de cumplimiento por parte de Moscou de las tres seciones siguientes del Tratado, a saber:

1. La devolución del material rodante de ferrocarril de Polonia que las autoridades del Soviet se habían llevado.

2. La formación de una Comisión Ruso-Ukraniana para la evacuación de Polacos retenidos en Ukrania; y

3. La entrega a Polonia de 30 millones en rublos procedentes del fondo en oro del Imperio.

El artículo 13 del Tratado se refiere a ese oro y está redactado así:

"13. A virtud de la activa participación de los territorios de la República de Polonia en la vida económica del Imperio Ruso, tal como se reconoce en el Convenio de paz preliminar del 12 de Octubre de 1920, Rusia y la Ukrania se obligan a pagar a Polonia, 30 millones de rublos (equivalentes a 15 millones de pesos de Cuba) en moneda o lingotes, antes de un año de la ratificación de este Tratado."

El artículo 14 del Tratado de Riga, comprende la devolución del material rodante de ferro-carril, especificado en el Anexo 4 de dicho tratado.

El Artículo 2o. determinó la forma en que los polacos han de quedar en libertad, dentro de 15 días de salir de Ukrania y de Rusia, después de fijados los límites que se establecieron al firmarse el Tratado.

Karl Radek, el alemán que fué encerrado por Ludendorff en un vagón de ferrocarril con 40 millones de Marcos, y acompañado de Lenine, expedidos a Rusia para corromper a los jefes del ejército de Kerensky y lograr el desquiciamiento del ejército ruso, es uno de los que más escribe y habla en la prensa de la Europa Central contra el peligro de una guerra con Polonia. Sus artículos se titulan "Destruid los planes de guerra de Polonia, instigada por Francia." Y termina diciendo que Rusia no puede aceptar las condiciones del ultimatum de Polonia, a menos que ésta no cese de agitar la Ukrania.

Después se han agravado más todavía las circunstancias porque el

Pasa a la pág. CUATRO col. SEIS

ALEMANIA RATIFICA EL TRATADO DE PAZ CON LOS ESTADOS UNIDOS

BERLIN, Setiembre 30

hoy el proyecto de ley que ratitaoi

El Parlamento alemán aprobó hoy el proyecto de ley que ratifica el tratado de paz con los Estados Unidos.

Sólo los comunistas votaron en contra de la medida.

Chirigotas

Canseco tiene un can seco
a fuerza de ayunos y hambre;
vamos, parece un alambre
el can seco de Canseco.

Al verle en la espina, enteco,
todos conformes están
en que Caseco y su can
son dos canes secos; uno,
por su apellido perruno,
y otro, por falta de pan.

C.

LOTERIA NACIONAL
PREMIOS MAYORES

931	. . . .	$100.000
5.085	. . . .	„ 40.000
7.711	. . . .	„ 25.000
25.528	. . . .	„ 5.000

DIARIO DE LA MARINA

Director: Dr. José I. Rivero. PRADO, NUM. 103. Administrador: Conde del Rivero

FUNDADO EN 1832

PRECIOS DE SUSCRIPCION:

HABANA		PROVINCIAS		EXTRANJERO	
mes	$ 1-60	1 mes	$ 1-70	3 meses	$ 6-00
1 Id.	„ 4-30	3 Id.	„ 5-00	6 Id.	„ 11-00
6 Id.	„ 9-00	6 Id.	„ 9-50	1 Año	„ 21-00
1 Año	„ 18-00	1 Año	„ 19-00		

APARTADO 1010. TELEFONOS: REDACCION: A-6301; ADMINISTRACION Y ANUNCIOS: A-6201; IMPRENTA: A-5334.

MIEMBRO DECANO EN CUBA DE LA PRENSA ASOCIADA

Baturrillo

Como resultado de la visita girada al pequeño presidio correccional por los doctores Regüeiferos y Gutiérrez Balmaseda, Secretario y Subsecretario de Justicia, el señor Director del Departamento ha dicho a la Comisión designada por el Presidente cuáles reformas deben ser introducidas indispensablemente allí, por humanidad y patriotismo. Y me complace grandemente la opinión de ambos letrados porque, con la colección de DIARIO DE LA MARINA a la vista podríamos probar que insistentemente, durante años, hemos venido aconsejando, rogando, la implantación de las tres principales recomendaciones no por virtud de un profundo estudio; no por efecto de nuestra clarividencia, sino porque son tan evidentes los males y tan de sentido común las proposiciones, que dos visitas de corta duración hechas a la Escuela por Gutiérrez y Regüeiferos bastaron a mostrarle el mal en toda su intensidad.

Primera: que no más señores jueces correccionales condenen a muchachos simplemente traviesos, porque se robaron una fruta, rompieron un vidrio o se burlaron de un vigilante o porque sus malas madres quieren sacudir la carga de su alimentación y cuidado, ni envíen más hombres, fuertes, sanos o enfermos de dolencias adquiridas en el burdel, dejándose engañar respecto de su edad.

Segunda: que se establezcan tantas aulas con buenos maestros como son necesarias para dos o trescientos menores. Ahora creo que funciona; nunca hubo más de tres; por temporadas ninguna. Y es una vergüenza que el Estado, que obliga a los ciudadados a mandar sus hijos a la escuela cumpliendo un precepto constitucional, mantega en el analfabetismo a doscientos muchachos al cuidado del gobierno y mintiendo el propósito de regenerarlos.

Tercera: restablecer los talleres de artes y oficios para que los asilados aprendan a ganarse la vida con su trabajo honrado a la vez que se economicen sumas del presupuesto para mejoramientos de la misma escuela.

Lo hemos dicho hasta la saciedad. Se compraron hormas, máquinas de coser zapatos, cuchillas, leznas, todo lo necesario, y en vez de aprender a zapateros los muchachos y andar cal zados a poco costo, se compran los zapatos a contratistas amigos; andan sin ellos montones de asilados, gasta más el Estado y el zapateró titular se entretiene en otros quehaceres.

Se hizo un horno, se compraron tablas, artesas, brillas, todo lo necesario para hacer pan, y hace mucho tiempo que se compra hecho; los artefactos andan tirados; ningun menor aprende a panadero, y el maestro titular, si lo hay efectivamente no sabe ni cómo se prepara la levadura.

Hubo taller de carpintería y de pintura. Hace años que no se adquiere un millar de pies de madera, luego ningún menor aprende a carpintero; ni a pintar; ni a albañil, oficio este muy propio para tantos zagaletones como pasan por ahí, los cuales, ayudando a un maestro, habrían levantado muros en torno del batey, hecho celdas, sustituido por paredes los podridos tabiques y evitado el estado de ruina en que los barracones se encuentran.

Ha parecido mejor contratar la edificación de calabozos, tanques para agua y otros trabajos de albañilería. Siempre habrá quedado margen, y al muchacho que se lo lleve la trampa. Unicamente se le dedicó a la agricultura; pero no consta que cuando se han cosechado centenares de arrobas de frijoles o fanegas de maíz, hayan ingresado en almacén, se haya hecho harina que es alimento nutritivo, ni hayan abundado plátanos y hortalizas en el comedor.

Todo esto que el DIARIO ha denunciado—y no contra tal o cual persona, para nosotros respetables como personas— todo esto que hemos indicado sin la alta autoridad que ahora tiene el informe de Justicia, ha podido ser corregido y reformado si nos hubiera ayudado en la campaña la prensa honrada— no la chantagista— y si los gobiernos fatales que hemos tenido hubieran sido capaces de sentir un átamo de cariño por los niños y un átamo de previsión por el futuro de la pobre patria.

Lo hemos repetido: no es cosa de Seiglie, ni de Veliz, ni de Duque, ni de García: es arriba donde la incurria y la infamia tuvieron asiento.

Al Inspector Escolar de la Habana doctor Saladrigas se le presentó un conflicto con varias maestras normalistas que pretenden la anulación de nombramientos hechos por la Junta de Educación antes de empezar el Curso. Ellas, al amparo de la Ley de Normales, entienden que si había vacantes en agosto no debieron cubrirse hasta después de los exámenes a fin de preferirlas a otras maestras aspirantes. La Junta tenía compromisos políticos o personales y en vísperas de los exámenes cubrió las plazas. Tal es la cuestión.

En todos los Distritos han de ocurrir protestas y dificultades por que las nuevas maestras normalistas y los contados jóvenes normalistas recien examinados quieren hacer valer su derecho, ya que estudiaron y durante años estuvieron bajo la disciplina de sus Escuelas por la seguridad de ser colocados en las primeras vacantes existentes en su día.

Yo creo que es legal y es justa la pretensión. Lo que no comprendo es que el maestro novel, con alardes de vocación por el magisterio, renuncie a cuantas plazas vacantes se le ofrezcan y se estime con derecho a ocupar las que resulten más cómodas para su persona.

Hay actualmente centenares de escuelas rurales clausuradas. Suman centenares las aulas sin maestros y suman millares los niños analfabetos. De ser verdad que las normalistas han seguido esa carrera por amor a la niñez, por devoción al profesorado, como medio de ser útiles al país al mismo tiempo que como recurso económico seguro y duradero, ellos deberían al solicitar escuelas no pretender que ellas sean de la ciudad, no pedir las más cercanas a su domicilios, sino cualquiera la que esté vacante, sin perjuicio de solicitar mañana ascensos y permutas.

Pero no: se entiende que el derecho concedido por la ley lleva en sí algo como privilegio de superioridad Y aunque es idéntico el sueldo de un maestro que ejerce en Cayajabos al de otro que dá clases en la calle del Prado y aun que tan merecedores son de enseñanza y cariño los niños de Mantua como los de la Habana, esas aulas campesinas no son ocupadas por normalistas; ellos quisieran que cada vez que uno de ellos pidiera escuela, se le destinara la mejor de la ciudad, lanzando a la compañera en ejercicio al rincón agreste donde la escuela mixta permanece clausurada.

No está bien que amistades o relaciones políticas realicen combinaciones y triquiñuelas en daño del maestro normal que ha sufrido gastos, ha empleado años y ha estudiado de veras para serlo. Pero tampoco está bien que los graduados con títulos de maestros públicos para toda la nación, se crean investidos de una facultad extrema para pedir y obtener plazas solamente donde convenga a su comodidad como ciudadanos, a la otra puerta de sus domicilios o en la vecindad de los parques de recreo.

J. N ARAMBURU.

Casa Especial para

Bouquet de Novia, Cestos, Ramos, Coronas, Cruces, etc. Rosales, Plantas de Salón, Arboles frutales y de sombra, etc., etc.

Semillas de Hortalizas y Flores

Enviamos gratis catálogo de

1919-1920

Armand y Hno.

OFICINA Y JARDIN:
GENERAL LEE Y SAN JULIO
Teléfonos: I-1858. I-7029
MARIANAO

DE SANIDAD

UN NUEVO CASO DE VIRUELAS

Joaquín Lloveda, natural de España y de oficio ebanista, fué remitido ayer al hospital "Las Animas" por padecer de viruela.

Dicho individuo había ingresado en el hospital "Calixto García".

LICENCIAS PARA ESTABLECIMIENTOS

Licencias para establecimientos concedidas por la Jefatura Local de Sanidad y enviadas al Ayuntamiento.

Figón. Sol 64. Concedida condicionalmente por 60 días.

Barbería. General Carrillo 141. Concedida condicionalmente por 60 días.

Puesto de frutas. Amargura 53. Concedida condicionalmente por 90 días.

Solicitudes de licencias para establecimientos informadas favorablemente por el Negociado de Licencias de la Secretaría de Sanidad

Puesto de frutas. Finlay letra F. Constantino García. Informada favorablemente.

Bodega y Cantina. Oficios 112. Llauredo y Corte. Informada favorablemente condicional plazo 60 días realicen obras.

Garage. Dr. R. de Luzuriaga 108. A. Rodríguez. Informada favorablemente condicional plazo de 60 días realicen obras.

Taller de Mecánica sin Fundición. San Nicolás 26. M. Maxery. Informada favorablemente condicional, plazo de 60 días realicen las obras.

Café y Cantina. San Isidro 7. F. Díaz. No pudo informarse por encontrarse cerrado el local.

Fábrica de Mosaicos. M. de la Torre 4. I. y Fernández. Informada favorablemente condicional, plazo de 60 días realicen obras.

Bodega y Cantina Bebidas. Prensa y Velarde. B. Castro. Informada favorablemente.

Puesto de frutas. Avenida Los Pinos y Betancourt. Otero y Real. Informada favorablemente.

Fábrica de Tabaco Partido. Estrada Palma 93. Arconte F. y Ca. Informada favorablemente.

Puesto de Frituras. Infanta y Velarde (Cerro). R. Wong. Informada favorablemente.

Casa de Huéspedes. Villegas 58. Petra M. Benito. Informada favorablemente.

Café Cantina. Avenida de Bélgica 10. (Actualidades). J. M. Villarena. Informada favorablemente.

PLANOS PARA EDIFICACIONES

Por la Dirección de Ingeniería Sanitaria se han aprobado los planos siguientes:

San Leonardo y Flores de Víctor García. San Salvador y San Quintín, de Alvarez y Gómez. Sa., Acosta y Consuegra de Josefa Falques. Octava, Dolores y Tejar de Gumersindo Pérez. Perced 70, de José de la Peña. Finca "El Morro" Luyanó, de Juan Soto. Santa Irene 15, de Juan Calvo. Máximo Gómez 262, de Felipe Llanillo. M. Figueroa, Reparto Mendoza, de Amparo Angulo. Churruca, Velarde y Washington, de Ana María Castellanos. Chaple, Salvador y Esperanza, de Francisco Antúnez.

Rechazado el siguiente plano: Dominguez y Clavel, de Manuel Durán por infringir el Art. 81.

NACIONALIDAD

Pasaportes, marcas y patentes; marcas de ganado; conciertos para fábricas de gaseosas; certificados de última voluntad, del registro de españoles, de antecedentes penales, etc., etc., se gestionan rápidamente.

OSCAR LOSTAL

Ex-Jefe de Administración de la Secretaría de Agricultura. Habana, 89. Teléfono M-2095. Apartado 913. Habana.

C6786 alt. 14t.-4

Anúnciese y suscríbase al DIARIO DE LA MARINA

JUNTA NACIONAL DE SANIDAD

Bajo la Presidencia del doctor Carlos J. Finlay y con asistencia de los señores Hugo Roberts, Mario Lebredo, Conrado Martínez, Armando Alvarez, Johé A. López del Valle, Eligio N. Villavicencio, Francisco J. Velasco, Pedro Sabí y el doctor Luis Adan Galarraeta que actuó de Secretario celebró sesión la Junta Nacional de Sanidad y Beneficencia adoptando las siguientes acuerdos:

Aprobar el acta de la sesión anterior.

Quedar enterada la Junta de las autorizaciones concedidas por el Jefe local de Sanidad de la Habana para que se permita vender éter para usos industriales.

Pasaron a la ponencia del Ingeniero los siguientes asuntos: Proyecto de Cuartel para Bomberos en Güines; proyecto de Matedero en San Juan de las Puercas en Holguín; proyecto de tenería en Morón.

Pasaron a la ponencia de un vocal facultativo el escrito con modelo de aparato para esterilizar papel moneda; y escrito de la Secretaría de Estado con otro del Ministro de Relaciones Exteriores de Bélgica relacionado con proyecto de medidas que convendrían tomarse contra las enfermedades venéreas; y el balance enviado por el Tesorero del Hospital de Trinidad correspondiente al ejercicio 1920-1921. Fué enterada la Junta de un escrito del Director de Beneficencia notificando la vacante en el cargo de Vocal de la Junta de Patronos del Asilo Padre Valencia en Camagüey por cesar el señor Alfredo Loret de Mola proponiendo en su lugar al señor Salomé María González de la Nuez.

Quedó enterada la Junta de los expedientes presentados por los aspirantes en el concurso para Director del Hospital de Sagua la Grande acordándose proponer al Secretario el nombramiento del Director con arreglo a los méritos y documentos que obran en el expediente personal del candidato.

Se aprobó el informe del doctor Roberts favorable al balance del Hospital de Manzanillo durante el ejercicio 1920-1921.

Se aprobaron los informes del Vocal Ingeniero referentes a elaboración de hielo con agua de lluvia en Isabela de Sagua así como el relacionado con una resolución de la Jefatura local de la Habana acerca de los desagües de terrenos de la finca El Inglés en la jurisdicción de la Habana.

Se pasó a la ponencia del Vocal Ingeniero el escrito del señor Jesús Lacera sobre obras realizadas en la casa Parque número 21 en el Cerro.

Se aprobó el dictamen del doctor Pedro Sabí, relacionado con solicitud de los señores Julio Ruiz y Compañía S. en C. para la instalación de un Laboratorio de especialidades farmacéuticas dentro de su droguería.

Y se suspendió la sesión.

Se disipa el misterio del asesinato de dos vendedores de automóviles

CHICAGO, Septiembre, 13.

Dos confesiones que se obtuvieron anoche a una hora avanzada y hoy a primera hora han, a juicio de las autoridades, disipado el misterio que rodeaba al asesinato de un vendedor de automóviles apellidado Daugherty y de su compañero Asmus.

Harvey W. Church en cuya causa se dice que fueron asesinados dichos individuos, después de haberlos conducido al citado Church a su domicilio para que allí recibiesen el dinero en pago de un automóvil que pretendía que deseaba comprar, confesó anoche a una hora ya avanzada que lo ayudaron a cometer el crimen dos cómplices, mencionando a León Parks, empleado en un garage donde trabajaba anteriormente y al Clarence Wilder otro amigo.

Parks que desde hace varios días se halla preso al ser careado con Church confesó según dice la policía.

JUZGADO CORRECCIONAL DE LA SECCION CUARTA

Sentencias del Lcdo. Armisén

Joaquín Fernández por vejación, 5 pesos.

Daniel Somosa, motorista que no obedeció al vigilante de tráfico, 10 pesos de multa.

Juan Francisco González, chauffeur, que no paró detrás del tranvía poniendo en peligro a una señora, 30 pesos.

Por exceso de velocidad Ricardo Padilla, y Guillermo Martínez 10 pesos.

Marcelino García, Ignacio Medor y Joaquín Suaño por escandalizar en una bodega, profiriendo palabras obcenas a 10 pesos cada uno.

Por infracción municipal y dar señas falsas, José C. Sánchez, dos multas de 5 pesos.

Fidencia Tejada por tener un perro en condiciones de morder, 1 peso.

Juan de Dios Casañas por maltrato de obra, 5 pesos de multa.

Simon Lasa, que maltrató a un menor 5 pesos de multa y 7 pesos de indemnización.

Por lesiones, Pedro Domínguez, 40 pesos y José Lorenzo 31 pesos.

Félix Esper, por ofensa a la moral, 90 días.

José Fernández, chauffeur de un camión pequeño, que hacía ruido, 10 pesos.

Rafael García de Armas, por falta a la policía, 3 pesos.

Manuel Menéndez, chauffeur de un camión que causó daño a un tranvía 10 pesos de multa y 20 pesos de indemnización.

Cipriano Peñon y Francisco Peñon que regateaban con sus máquinas 10 pesos cada uno.

Pablo Montalvo, chauffeur de guagua grande que trata de causar daño a las pequeñas que trabajan en la misma ruta, 30 pesos.

Antonio Chacon, 10 pesos.

José García, 10 pesos.

Francisco Neris que le faltó a una señora 5 pesos.

Enrique Fegueras y Baldomero Martínez, chauffeurs de camiones con mofles abierto 30 pesos cada uno.

Se dió orden de arresto contra un acusado que no concurrió a juicio.

Fueron absueltos 26 individuos.

Se dictó resolución en 7 causas de delito y 36 juicios de faltas.

ULTIMAS PUBLICACIONES JURIDICAS

DERECHO HIDRAULICO ESPAÑOL. Comentarios a los preceptos de la Ley de Aguas, a la Legislación complementaria y a los artículos del Código Civil relativos a esta materia, por R. Gay de Montella. 1 tomo pasta. . . . . $ 4.00

TRATADO PRACTICO DE SOCIEDADES ANONIMAS. Adaptación a la Legislación Mercantil y fiscal española por R. Gay de Montella y J. Coderch. 1 tomo en 4o., tela. 5.00

LA LEY Y LA SENTENCIA. Orientación acerca de la doctrina actua lsobre fuentes del Derecho y aplicación del último, por Hans Reichel. Traducción del alemán, por E. Miñana. 1 tomo pasta. 2.25
(Tomo 39 de la Biblioteca Jurídica de Autores españoles y extranjeros.)

LEGISLACION Y JURISPRUDENCIA CANONICA NOVISIMA Y DISCIPLINA PARTICULAR DE ESPAÑA. Exposición y comentario de las más recientes disposiciones dictadas por los Papas Pío X y Benedicto XV, por José M. Campos y Pulido. Tomo IV de la obra. 1 tomo en pasta. 5.00
(Tomo 33 de la Biblioteca Jurídica de Autores españoles y extranjeros.)

TRATADO DE DERECHO ELECTORAL ESPAÑOL. Legislación aplicable a las elecciones de Diputados, Concejales, Consejeros, etc., extensamente comentada y concordada con varias legislaciones de Europa y América, por Manuel San Martín Puente. Tomo I de la obra. 1 tomo pasta. . . . 5.00
(Tomo 40 de la Biblioteca Jurídica de Autores españoles y extranjeros.)

MANUAL DE SUSPENSION DE PAGOS Y QUIEBRAS. Doctrina, Jurisprudencia y Formularios, por Mauro Miguel y Romero. 1 tomo rústica. 1.00

DERECHO MARITIMO. Apuntes complementarios, por F. Carpena. 1 tomo en rústica. . . . 1.25

ARANCEL DE ADUANAS DE ESPAÑA. Nuevo arancel promulgado por Real Orden de 17 de Mayo de 1921 y puesta en vigor desde el 21 del mismo mes. Edición oficial. 1 tomo rústica. 0.80

EL NUEVO CODIGO DE DERECHO CANONICO. Su necesidad, su preparación, su contenido y sus reformas principales por Diego Tortosa. 1 tomo rústica. 1.50
(Volumen XXVI de la Biblioteca de la Revista de Legislación.)

FALTAS Y PENAS. Prontuario práctico de faltas y aplicaciones de penas en los Juzgados y Tribunales Municipales, por Martínez Elola. 1 tomo rústica. 1.20

EL CODIGO DEL OBRERO. Contiene todo cuanto en España se ha legislado sobre Accidentes del trabajo y huelgas, por Martínez Elola. 1 tomo rústica. 1.20

REGIONALISMO, MUNICIPALISMO Y CENTRALIZACION. Estudios sociológicos por Joaquín Sánchez de Toca. 1 tomo en pasta. 3.00

EL SOCIALISMO MODERNO. Estudios socialistas, por M. Tugan-Baranowsky. 1 tomo en pasta. 2.75

EL PROFESOR SALDAÑA Y SUS IDEAS SOCIOLOGICAS. Estudios críticos, por Edmundo González Blanco. 1 tomo en pasta. 1.25

DERECHO JUDICIAL ESPAÑOL DE LA ZONA DEL PROTECTORADO ESPAÑOL EN MARRUECOS, por Rives y Martí. 1 tomo rústica. 1.00

LA TRATA DE BLANCAS, por la doctora Paulina Luisi. 1 tomo rústica. 0.40

ATAVISMO EN LA ESTRUCTURA Y EN LA ENSEÑANZA DEL DERECHO EN ESPAÑA. El procedimiento jurídico y la inmoralidad de sus normas, por Adolfo Bonilla y San Martín. 1 tomo rústica. . . . 0.40

DISOLUCION DEL MATRIMONIO RATO, por F. J. Vales Failde. 1 tomo rústica. . . . 0.40

REORGANIZACION Y COMPETENCIA DEL TRIBUNAL SUPREMO. La jurisprudencia y el recurso de Casación en Materia Civil, por E. Ruiz y García de Hita. 1 tomo rústica. . 0.40

LOS DELITOS SOCIALES Y LA REFORMA DEL CODIGO PENAL, por Jiménez Asua. 1 tomo rústica. 0.40

LA TUTELA FIDUCIARIA, por D. Ma. Crehuet del Amo. 1 tomo. 0.40

LA DELINCUENCIA DE LA TOXICOMANIA, por E. Zarandieta. 1 tomo. 0.40

REGLAMENTACION DEL SEGURO OBLIGATORIO DE RETIROS OBREROS, por J. Maluquer. 1 tomo rústica. . . . 0.40

LIBRERIA "CERVANTES", DE RICARDO VELOSO
Galiano, 62 (esquina a Neptuno.)—Apartado 1115.—Teléfono A-4958
HABANA
.... ind. 24t.

Suscríbase al DIARIO DE LA MARINA y anúnciese en el DIARIO DE LA MARINA

UN SOLO PRECIO

Lo Mejor. Lo Más Elegante
Lo Más Barato. Lo Más Nuevo
No cobramos de más, ni de menos
Ese es nuestro sistema

GRAN PELETERIA
BROADWAY
LA MAYOR DEL MUNDO
UNA CUADRA DE LARGO
Belascoaín, Zanja y San José
Teléfono M-5874

Anuncio PBG.

INDISPENSABLE EN EL HOGAR
NEVERA-FILTRO (Patentada)
ES UNA NOVEDAD, ACABADA DE IMPORTAR

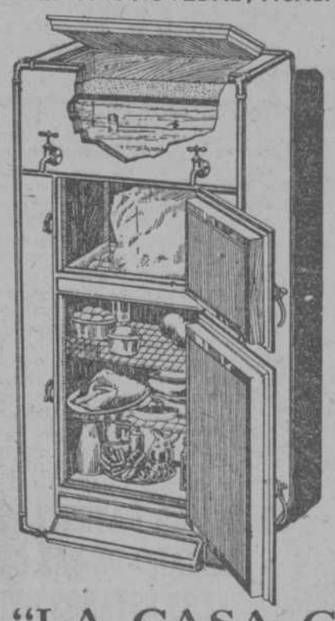

Resuelve el problema del agua pura y fresca con un sólo gasto

El fondo del depósito es una piedra filtro natural.

Enfría el agua mientras la filtra

Evita el engorro de filtrar y rellenar la nevera.

ECONOMIZA TRABAJO, DINERO Y TIEMPO.

Tres Precios:
$65; $80 y $100.

Tenemos otras neveras de porcelana o madera, desde $28 hasta $300.

"LA CASA GRANDE"

A precios de situación: juegos de mimbre, de cuarto o comedor, lámparas y camas de hierro.

MONTE 180. — TELEF. A-3606.

ANUNCIO DE VADIA

MERCANTILE TRUST COMPANY
PLAZA DEL CRISTO

A-4013 M-2269

Nuestro Departamento de valores se hace cargo de la compra, venta y registro de bonos de todas clases, nacionales y extranjeros, acciones y valores cotizables; así como del cobro de intereses, cupones, etc., situando su importe el cliente en la forma deseada.

También pignoramos valores acreditados.

Servicio bancario en general.

Giros a España, Islas Canarias y a todas las plazas comerciales del mundo a los mejores tipos.

Giros por cable.
Cartas de crédito.
Cheques de viajeros.
Cuentas corrientes y de ahorros, con y sin interés.

CORRESPONSALES:
Banco Hispano-Americano.
Equitable Trust Co.
Marine Bank & Trust Co.
American Express Co.
Public National Bank.

C7852 alt. 2t.-27

Agua de Colonia del Dr. JOHNSON
PREPARADA con las ESENCIAS más finas
EXQUISITA PARA EL BAÑO Y EL PAÑUELO.
De venta: DROGUERIA JOHNSON, Obispo 30, esquina a Aguiar.

CEMENTERIO DE COLON

Información sobre nuestra Necrópolis

ENTERRAMIENTOS DEL DIA 28

María Noval, de Cuba, de 28 años, Jovellar 33, Septicemia, N.E. 10, de segundo orden, Bóvede de Manuel Noval.

Carlos Ruiz, de Cuba, de 53 años, Concordia 19, Arterio Esclerosis, N.E. 12, campo común, Bóveda 2 de las hermanas Machit y Llorach.

Amelia Llebres, de Cuba, de 61 años, Sitios 151, Arterio Esclerosis. S.E. Terreno de Manuel López Villazón.

María Campos, de Cuba, de 60 años. Revillagigedo 100. Derrame Cerebral. N. E. I. Zona de Panteones de tercera. Bóveda 2 de H. de la Caridad.

Antonio Peri, de España, de 36 años. Cerro 659. Bronquitis fétida. S. E. 12, campo común, hilera 18, fosa 10.

Obdulio Cosío, de España, de 22 años. Cerro 659. Tuberculosis. S.E. 12, campo común, hilera 18, fosa 11.

Manuel Cuervo, de España, de 20 años. Cerro 659. Apendicitis supurada. S. E. 12, campo común, hilera 18, fosa 12.

Adela Jorrín, de Cuba, de 38 años. Peñalver 93. Cáncer Pelvino. S. E. 12, campo común, hilera 18, fosa 13.

Ricardo Galego, de Cuga, de 65 años. Jesús del Monte 213. Bronquitis aguda. S.E. 12, campo común, hilera 18, fosa 14.

Asunción García, de España, de 30 años. Pocito y San Francisco. Homicidio por arma de fuego. S. E. 12, campo común, hilera 18, fosa 15.

Manuel Branchi, de Cuba, de 71 años, Oficios 21. Arterio Esclerosis. S.E. 12, campo común, hilera 18, fosa 9.

Mercedes Moya, de Cuba, de 3 meses. Trocadero 83. Gastro enteritis. N.E. de segundo orden, hilera 28, fosa 1.

Antonio Delgado, de Cuba, de 48 días. Velázquez 39. Asistolia. N. E. 4, de segundo orden, hilera 38 fosa segunda.

Caridad Torrens, de Cuba, de 3 meses. Antón Recio 1. Enteritis infantil. N. E. 4 de segundo orden, hilera 28, fosa 3.

Juan Ramos, de Cuba de 10 meses. 37 y 4 Vedado. Enteritis Infantil. N. E. de segundo orden, hilera 28, fosa 4.

Antonio Astengo, de Cuba, de 4 meses. Salvador 39. Bronquitis capilar. S. E. de segundo orden, hilera 2, fosa 7, segundo plazuela.

María del Cormen Nicolasa, de Cuba, de un año. Oquendo 41. Enteritis. S.E. 10 del segundo orden, hilera 2, fosa 8, primero plazuela.

Julio Montoro, de Cuba, de 40 días. Luz Caballero 14. Persistencia del agujero del botal. S. E. 10 de segundo orden, hilera 2, fosa 8, segundo plazuela.

Anacleto Montalvo de Cuba, de 58 años. Factoría 106. Tuberculosis. S. E. 5 de segundo orden, hilera 6 fosa 14 primero.

Enrique García, de Cuba de 50 años, Zapata y Mazón. Sumersión. S.E. 5 de segundo, hilera 6, fosa 14 segundo.

Total, 22.

POR LOS HOTELES

Movimiento de pasajeros, en el día de ayer:

HOTEL INGLATERRA

Entraron:

Mr. y Miss. S. Grey Dayton, de Filadelfia; T. Durvin, de New York; C. D. Han, de Managua, (Nicaragua).

HOTET TELEGRAFO

Mr. y Miss John Holby, de New York; Mr. y Miss W. Brenoreds, de New York; M. Mayor y Sra., de Guantánamo; Josefa J. Davis, de Matanzas. X

HOTEL SEVILLA

Entraron:

J. J. Doharty y Sra., de N. York; Massee E. E., de idem; Alfred Terrell, de Chicago, Illinois; Chas. M. Banghart, de New York City; John C. Hebiden, de idem; R. H. Halmes y familia, de Junta Sanjuan; T. G. S. Hooke, de Jamaica, B. W. I.; E. A. Mauhme, de New York; J. S. Nichols, de Buenos Aires; C. Pineus, de Gottenbrg Sweeden; Miss J. Pineus, de idem; Jake Abel, de Atlanta, Ga.

HOTEL PLAZA

Entraron:

John J. Delaud, de New York; William B. Geoch, de New York; G. B. Denton, de Tampa, Fla.; F. D. Ortiz, de Ciego de Avila; L. Van Franks, de amagüeu Eduardo Molano, de Bilbao; Juan B. García, del Perico; Julio Tarafa, de Güira de Macuriges; Virgilio Arango, de Bolondrón.

HOTEL PASAJE

Entraron:

Leoncio Junco Gil, de Caibarién; A. Gómez, de idem; Dr. Miguel A. Rodríguez, de Limonar; Dr. A. S. Jacobsen, de New York; O. N. González y Sra., del Central Mercedes; Antonio Estévez, de Camagüey; Miguel Saavedra y familia, de Guanajay; Ernesto Bretón, de España; José Hansman, de España; Carlos A Hansman, de España; Raúl Cañizares, de Pinar del Río.

HOTEL GRAN AMERICA

Entraron:

Pedro Gener Núñez, de la Habana; Agustín Medina, de Matanzas; Juan E. Marante, de Mariel; Altuzarra, de la Habana; Juan Costa de idem; Adolfo Saret, del Central "Cunagua"; Ramón Vitllode, de Cienfuegos; Andrés García Barbazán, de la Habana.

HOTEL PERLA DE CUBA

Entraron:

Rafael L. López, de Jovellanos; D. Castillo, de Sagua la Grande; J. Menéndez y Sra., de Cienfuegos; Ricardo Gallol, de idem; Clarence Blanks, de C. del Norte; A. J. Fusté señora e hijos, de C. del Norte; Julio González, de Artemisa; R. Molina, de Nueva Paz; J. Martinez, de Idem; Manuel Delgado, de M. del Sur; José Hernández, de Puerta de Golpe; Santiago Costero, de Matanzas; José Pando, de Puerto Esperanza; Felipe Rodríguez, de La Palma, Pedro San Antonio, de Nueva Paz.

JUZGADO DE GUARDIA

LIO ENTRE BILLETEROS

Guillermo Izquierdo Capote, vendedor de billetes de la Lotería fué acusado por Gabriel Alonso Martín, de Campanario 4, también vendedor de billetes, de haberle hurtado una cartera con 70 pesos estando ambos comprando un billete en la vidriera sita al costado del Teatro Payret, entre Zulueta y Martí.

Izquierdo negó la acusación y quedó en libertad.

SE CAYO DEL TRANVIA

Antonio Ortiz Oíaz, de Porvenir 59, sufrió gravísimas lesiones en el pié, brazo y codo izquierdo, al tomar un tranvía en San Francisco y Porvenir y caerse al pavimento.

Fué asistido en Emergencias.

NARCOMANO DETENIDO

El vigilante 398, Ramón Fernández, detuvo en San Miguel y Manrique, a Ernesto Mousset Zayas, de Tejadillo 3, ocupándole un papelillo de heroína.

VIGILANTE LESIONADO

En 23 y C., chocaron la motocicleta que manejaba el vigilante 1039 del Tráfico, Enrique Romero, con el automóvil particular 452 que conducía Adolfo Rodríguez de 29 y C.

El vigilante sufrió lesiones menos graves, quedando destrozada la motocicleta.

Liquidación de un Joyería

"La Segunda Mina," Bernaza número 6, que tiene verdaderas preciosidades en joyería fina, liquida muy baratas todas sus existencias, por haber decidido su dueño dejar el negocio.

Bernaza número 6, al lado de la Botica. Teléfono A-6363.

Informaciones locales y noticias cablegráficas completas, léalas en el DIARIO DE LA MARINA

TABACOS BAIRE

SON LOS MEJORES

Caballeros: PRUEBEN los VEGUEROS

Fumar BAIRE o no fumar

FABRICA: Belascoaín 34-Tlfs. M-2020 M-2786

FUMAR FUMAR

RAMON GARCIA, AGENTE

C 7691 Alt Ind 14

EL TIEMPO

OBSERVATORIO NACIONAL

29 de Septiembre de 1921

Barómetro en milímetros: Pinar 761.00; Habana, 762,33. Cienfuegos 763.00; anta Cruz del Sur 762.00.

Temperaturas: Pinar 26.0; Habana 22,8; Cienfuegos 22.0; Santa Cruz del Sur, 22.0.

Viento, dirección y fuerza en metros por segundo: Pinar NE 4.0; Habana SE 3.3; Cienfuegos NE 3.6; Cienfuegos NE 3.6; Santa Cruz del Sur, E 2.7.

Estado del cielo: Pinar y Habana, cubierto; Cienfuegos y Santa Cruz del Sur, despejados.

Ayer llovió en: Matahambre Santa Lucía; Palaciosé Candelaria; Artemisa; Cañasé Guane; Consolación del Norteé; Central Niágara; Catalina de Güines; Melena del Sur; San Antonio de las Vegas; Güira de Melena; San José de las Lajas; Caimito; San José de las Lajas; Santa María del Rosario; Hoyo Colorado; Yaguaramas; Colon; Socorro; Manguito; Máximo Gómez; Agramonte; Manacas; Ranchuelo; Cabalguán; Sancti Spíritus; Guayos; Santa Cruz del Sur; Majagua; Media Luna; Bueycito; Baracoa; Palmarito; Santiago de Cuba.

PECTORAL DE CEREZO DE VIRGINIA COMPUESTO

INFALIBLE PARA CURAR TODAS LAS ENFERMEDADES DEL PECHO, COMO: TOS, ASMA, CATARRO, GRIPE, BRONQUITIS, &.

EN BOTICAS Y DROGUERIAS

SOCIEDADES ESPAÑOLAS

LOS DE MONDOÑEDO

Celebran una gran fiesta el domingo próximo cabe el abuelo mamoncillo de la generosa Tropical. Fiesta, que a juzgar por el entusiasmo que se advierte, habrá de culminar en un éxito brillante.

ASOCIACION INICIADORA Y PROTECTORA DE LA REAL ACADEMIA GALLEGA

Habana 25 de Septiembre de 1921

Sr. Don Julio Pravio, Secretario de esta Asociación.

Presente.

Distinguido compañero:

Por disposición del Sr. Presidente, y en cumplimiento del acuerdo de la Junta de Directiva de fecha 15 del Ppdo. mes de Agosto, a propuesta del Vocal de éste organismo, Sr. Manuel García, me es grato participarle que en dicha Sesión, y por UNANIMIDAD, se acordo, conceder a Vd. un VOTO DE GRACIAS, por los insuperables y valiosos servicios constantes, con que ha contribuido desde su cargo de Secrtario, al engrandecimiento de ésta Asociación, y su sagrada finalidad, que lo es a su vez el enaltecimiento vivificador del espíritu regional gallego.

Al tener la gran satisfacción de participarle lo que antecede, me permito al mismo tiempo la libertad, de expresarle mi más sincera expresión de gratitud, invocándole nuevamente, a que nos honre con sus valiosos servicios, de los cuales para todos por igual corresponden sus beneficiosos resultados.

Galicia, aquella hermosa Región, en donde por vez primera se meció nuestra cuna, es la única, que un día al despertar de su sueño eterno, al entrar en el concierto de los pueblos de lengua propia, podrá dignamente otorgar "honor a quien honor merece", y pasar sus nombres a la inmortalidad de sus próceres, esta es simplemente, una expresión de agradecimiento eterno por parte nuestra, hacia aquel, que sacrificándose las delicias del hogar después de su bregar cotidiano, puso durante tantos años su ser, su espíritu y su inteligencia, al lado de un grupo de buenos gallegos, que sin descanso laboran por el engrandecimiento de nuestra literatura.

Felicitándole muy cordialmente por sus valiosos méritos, aprovecho ésta ocasión para reiterarle el testimonio de aprecio, afecto, y de mi personal consideración más distinguida.

J. Antonio Pérez.
Vice-Secretario

SOCIEDADES ESPAÑOLAS
CENTRO VALENCIANO

Los simpáticos "ches", están de fiesta el domingo próximo. El nuevo presidente de la Comisión de Fiestas señor Rafael Silla, un valenciano entusiasta, activo y amante de su región como pocos ha combinado para el domingo una fiesta típica valenciana una excursión como las célebres "Monas" de Pascua en los alrededores de Valencia. Tarde de alegría; tarde de "Chala".

La fiesta será en el cercano pueblecito de Miraflores, nombre adecuado ya que Valencia es tierra de ellas y las valencianitas que asistirán flores son del fragante pensil edetano. A las dos p. m .es la citación en la Terminal.

Cada uno llevará su merienda y para los socios que lo deseen habrá laguer, gaseosas y algunas cosas más, y sorpresas q eudarán juego.

Se "chuará" a los sones de un clásico organillo. La tarde será de esas de "rechupete" y la "chent chove" y alguno que otro viejo, joven honorario darán gusto al cuerpo y recordarán la amada "terreta", corriendo cantando, bailando y "minchant cocots" que Badenes los hace superiores; o "torró" de Valencia hecho en Regla y muy en Regla.

Socios del Centro Valenciano: A Miraflores el domingo. No lo olvidéis a las dos p. m.

CLUB TINETENSE

La Comisión nombrada en reciente junta, para organizar una fiesta bailable, ha señalado el primer domingo 2 de Octubre para celebrar dicho acto, el cual tendrá lugar en la quinta "La Mambisa".

La fiesta será exclusivamente para los socios del Club y sus familiares, a cuyo efecto se hace público que, todo aquel que se encuentre en el local donde se celebre el acto sin el distintivo acordado por la comisión, será invitado a retirarse del mismo, y en caso necesario dicha comisión hará uso de las facultades de que está conferida.

La comisión está compuesta por los señores Manuel Francos, Cayetano Rodriguez y Eduardo Gallo.

CIRCULO ESPAÑOL DE SANTIAGO DE LAS VEGAS.

La gran Matinee bailable tendrá efecto el día 2 de Octubre.

DE RANCHO VELOZ

Se han reunido en asamblea magna, en el salon de sesiones del Ayuntamiento, las autoridades, empleados públicos y comerciantes en general, con el fin de proceder a una nueva colecta con que atender a los obreros que se ven obligados al paro forzoso y a la gran masa del pueblo menesteroso. Ha presidido el Alcalde Municipal que es a la vez Presidente de la Comisión de Auxilio que tan acertadamente viene actuando.

Hace tres meses acordose con el beneplácito de todos contribuir con una cuota para el sostenimiento y auxilios y dirigirse al señor Presidente de la República, al señor Gobernador Provincial, a los señores Consejeros, al señor Presidente del Senado y al señor Presidente de la Cámara de Representantes con el fin de impetrar su auxilio para este término.

Los habitantes de este término esperan los donativos que harán particularmente los que ocupan puestos electivos por esta provincia a fin de contribuir a conjurar la crisis reinante en toda la República.

Unese a las calamidades de este término la pertinaz sequía que hace inútiles los esfuerzos nuestros campesinos para obtener frutos menores.

EL CORRESPONSAL.

ESPAÑA EN CUBA

POETAS JOVENES

Dos muchachones, uno montañés y el otro asturiano; los dos enamorados del ideal; los dos buenos patriotas — no patrioteros — y ambos militando en las nobles filas de trabajadores hispanos que en esta hermosa y pródiga isla ganan con el sudor de su frente el pan, cumpliendo el precepto divino, me dedican dos libros de versos. El astur, José M. Uncal, "Frondas silentes"; el montañés, Vicente R. Revuelta, "Suspiros del emigrante".

Yo no soy crítico, ni aun cuando creyese que contaba con conocimientos para ello lo sería en este caso. Uncal y Revuelta, robando tiempo al descanso, tras una ruda labor; en vez de "cheverear—passez le mot—emborronan cuartillas, dejando en ellas impresa la amargura de la ausencia; la pena por la separación de sus ancianas madres; su afirmación de patriota y de enamorado de su terruño; su amor primero, ese amor virginal que balbucea ingenuo y que sólo sabe sentir....

En esos renglones, largos y cortos, peor o mejor medidos, y con mayor o menor sujeción a reglas y a métodos, pusieron, tanto Revuelta como Uncal, toda su alma. Hojeando las páginas de sus libros en esas poesías impregnadas de melancolía, dulces y sentimentales; o ásperas, fuertes y bravías, como los picachos de sus montañas, están los balbuceos del poeta que quiere expresar cuanto siente, y al que como a Icaro, las alas se niegan a sostener en su ascensión, fundiéndose como débil cera.

Por eso dije y digo, que aun cuando fuese crítico, porque sí, o por que me consagraran, nunca vería en estos libros bellos y sencillos, sahumados con romero y tomillo en sus recuerdos de la Patria ausente; plenos de amor y de ensueño cuando de la belleza de las encantadoras hijas de esta tierra tratan, sino las primeras obras de dos mozos que quieren ser y que serán. Las primeras armas de dos andantes caballeros, que plenos de entusiasmo, sin más rodela que su pecho, ni más lanza que su pluma, abroquelados en su fe, se lanzan a la vida andante del poeta cantando a su Dios, a su Patria y a su amada; ya que en estos tiempos la idea absoluta de Rey se ha fundido en la de Patria, puesto que monarquías y repúblicas lo hacen peor cuando llega el caso.

Uncal y Revuelta tienen en sus volúmenes versos muy bellos; afirmaciones rotundas de poeta y versos que nada dicen o que lo dicen mal. Pero ¿acaso la primera obra es la definitiva? No. Si por los versos primeros juzgáramos, poeta habría que negar la paternidad no ya de los primeros, sino aún de los decimononos versos, pues raro es el poeta, aun entre los geniales, que pueda presentar un libro de versos, aun cuando esté limándolos y preparándolos años enteros, al que un crítico un poco exigente no le coja algunos gazapos.

Revuelta y Uncal son dos bellas promesas que pronto se convertirán en realidades; y esta afirmación, que hago sin pretensiones de poner cátedra, será confirmada en su día. Para ello sólo hace falta no engreírse; leer a los buenos poetas; adquirir cada día más y más caudal de conocimientos y laborar con fe.

Querer es poder.

CELTIBERO

LA NACION AMERICANA DESPIERTA ANTE LOS MALES DEL DIVORCIO

(Del "Sunday Visitor", Huntington, Ind. Sept. 11, 1921)

La prensa en masa, católica y no católica, viene dando el grito de alerta de uno al otro confín de los Estados Unidos, ante el peligro inmenso que el divorcio trae aparejado. Fácil tarea sería la de citar artículos de fondo, publicados en multitud de periódicos, con el propósito de inculcar en el público el daño que nos amenaza. Muchas de las conferencias estivales y convenciones anuales efectuadas por las distintas sectas protestantes, defensores en un tiempo del divorcio, se han consagrado en estos últimos tiempos a urgir a los ministros de sus profesiones religiosas el deber de poner coto a la desorganización del hogar y degradación de la infancia que vienen observándose como consecuencia de los divorcios a granel. Y al hacerlo así las iglesias protestantes y diversas organizaciones puramtnte patrióticas se han fijado únicamente en el aspecto social de la cuestión, prescindiendo de los fundamentos morales con que el Catolicismo ha defendido siempre la indisolubilidad del matrimonio, siendo digno de nota la prontitud con que muchos disidentes de Roma le dan la razón por su secular energía en contra del divorcio. Cualquier medida firmemente sostenida por los amantes de una patria grande, con hogares dignos, recibirá el aplauso de todos los ciudadanos de buena voluntad.

Uno de los argumentos empleados sofísticamente por los defensores del divorcio consistía en afirmar que éste tiende a suprimir las uniones impensadas e impropias, volviendo las cosas a su estado normal de acuerdo con los caracteres de los contrayentes, de tal suerte que el divorcio contribuiría a formar mayor número de hogares felices y a disminuir el número de mal avenidos. Pero los hechos han demostrado lo contrario, a saber, que por el postigo del divorcio se van los mal avenidos y otros que jamás pensarían en desavenencias las buscan, para correr tras de ilegítimas uniones, con escándalo de unos, abandono de otros y mayor auge en la prostitución de las costumbres. En el año 1887 se contaron en los Estados Unidos casi 28,000 divorcios; en 1908 llegaron las separaciones a la cifra de 42,937 y durante el año de 1916 ¡asómbrense nuestros lectores! se concedieron 112,036 divorcios. ¿A dónde vamos por este sendero de inmoralidad y de abandono de los deberes conyugales?

Debemos, colegas, unirnos en apretado haz para combatir el divorcio y lo que a él conduce: las inmoralidades del cine, del teatro, de los cabarets, de los bailes llamados "modernos", de las cenas del smart y de las novelas sensuales; debemos denunciar como peligro social esas modas que hacen de la mujer un maniquí de ostentación carnal. A ese fin debemos unirnos todos, sin distinción de credo religioso ni político, trabajando unidos por el bien de la Patria, del Estado y de las Iglesias.

Por la traducción,
L.

¡¡AVISO!!

"EL DANDY"

Pone en conocimiento de su distinguida clientela que

EL DIA 3 DE OCTUBRE

abrirá a la venta una colección de CASIMIRES INGLESES de gusto irreprochable

Paños y Tejidos Aguacate 47

Pérez y Cía.

Anuncios TRUJILLO-MARIN.

La llamada de la novia en una casa de huespedes, Por Briggs

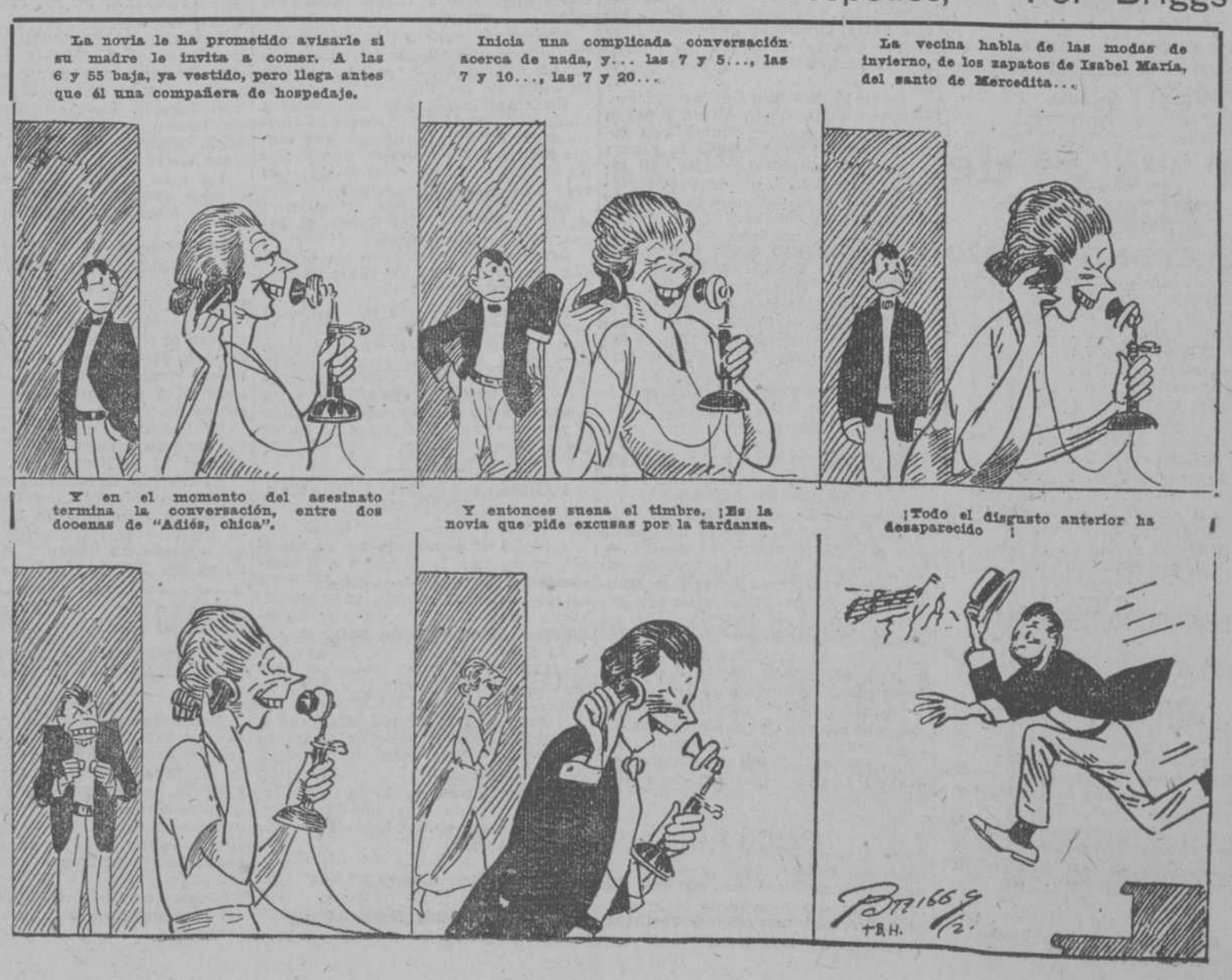

¡INTERESANTE!

Para terminarlos:
Trajes de Genuino
PALM-BEACH
y PLAYA CLOTH

a $15.00

"LAS GALERIAS" O'REILLY Y COMPOSTELA

C 7961 1 t 30

HABANERAS

La función del 8 de Octubre

Una fiesta teatral
Llamada a gran éxito

Es la que tiene organizada para el 8 de Octubre en el primero de nuestros coliseos el Team de la Acera del Louvre.

Sus productos, como ya se ha dicho repetidas veces, aportará nuevos fondos para la humanitaria obra que va a realizarse con la fundación del Hospital María Jaén.

De día en día están recibiéndose solicitudes de localidades para la benéfica función.

Quedan pocas, muy pocas
Que se agotarán.

Los que deseen adquirirlas deben dirigirse al señor Antonio Acea en el hotel **Telégrafo,** desde la una hasta las cuatro de la tarde.

En el programa, cuyo primer número llenará con un discurso el brillante orador y poeta José Manuel Carbonell, figura una parte de concierto.

Mme. Cebron Norbence de Altuzarra, cantante que procede de la Opera Cómica, de París, hará su primera presentación ante el público de la Habana.

El trío de **las tres emes,** Molina, Moisés y Mompó, se lucirá en la ejecución de varias piezas.

Dos conocidos actores, Noriega y Bandera, recitarán monólogos graciosísimos.

El de **Los cojos** entre ellos.
Muy divertido.

La Compañía de Alhambra pondrá en escena una obra arreglada por Gustavo Robreño en la que toman parte los Muchachos de la Acera.

Y la Banda del Estado Mayor, con su director, el capitán Molina Torres, tocará y cantará el célebre canto de guerra del Ejército titulado **Cuba en marcha,** original del profesor Simón.

Imposible más atractivos.

Según me dice el doctor Cecilio Acosta, insustituíble presidente del Team de la Acera, lucirá el teatro un espléndido decorado, además de una espléndida iluminación.

Decorado donde se lucirá el jardín **El Fénix** una vez más.

Será de plantas y flores.
En profusión.

Los artistas de la Palou

Con el elenco a la vista.

¿Qué actores vienen con la Palou?

Todos conocidos y entre los más, Arturo Marín, galán joven que fué hasta hace poco de la Compañía de Ricardo Calvo.

Una adquisición isgnificó su ingreso en las huestes artísticas que vienen navegando a estas horas con rumbo a Cuba.

Luis Echaise, primer actor de carácter, tiene una brillante historia escénica.

Teófilo Palou, como galán y José Morcillo como actor cómico, gozan de nombre y fama en los teatros de España.

¿Y las actrices?

Dos que son sobresalientes.

Me refiero a Carmen Posadas y a otra Carmen, al Valvo, jóvenes y bellas las dos igualmente.

Otra más.
Elisa Sánchez.

Es la característica que más se ha hecho aplaudir en estos últimos tiempor en el madrileño Eslava.

Artistas de primera categoría, con reputación bien adquirida en el género, son todos los que trae María Palou, para inaugurar el Teatro Principal de la Comedia.

De ello tendrán oportunidad de convencerse los espectadores habaneros.

El tiempo vuela.
Y el debut se aproxima.

El doctor Carlos M. Jiménez

Un banquete.
En obsequio del doctor Jiménez.

Le fué ofrecido antenoche al joven y meritísimo facultativo, por la Juventud Liberal de Guanajay, como homenaje debido a quien es su presidente, por haberse llevado éste, en concurso, tras reñida oposición, la plaza de Director Cirujano del Hospital San Rafael, de aquella villa.

Plaza de la que tomará posesión en el día de mañana el doctor Carlos M. Jiménez.

A su vez se dispone el simpático doctor a ofrecer un **lunch** a un grupo de sus amigos el domingo próximo.

Las invitaciones están hechas verbalmente para su residencia de esta capital, en Industria número 22.

Es así como quiere despedirse de su vida de soltero el doctor Jiménez.

Está concertada su boda.
Para el 15 de octubre.

Su elegida, la bella señorita Graziella Domínguez, es hija del Jefe Local de Sanidad de uanajay.

Boda simpática.

El General Lope Recio

Un mal de la vista.
Molesto e implacable.

Sufriéndolo venía el general Lope Recio Loynaz hasta hacerse necesaria la intervención quirúrgica.

A ella se sometió en manos del doctor Mariano Jesús Penichet, oculista eminente, que desde este mes, al regresar de su temporada veraniega en Lake Placid, abrió de nuevo su gabinete en la calle de Lealdad número 66.

Feliz la operación.
Practicada con buen acierto.

Ya a estas horas, a pesar de los pocos días transcurridos, se encuentra notablemente mejorado el general Lope Recio Loynaz.

Mis votos por su restablecimiento.
Rápido y definitivo.

Triunfos Universitarios

El Premio Lanuza.
Premio de carácter nacional.

Le ha sido otorgado al joven doctor Antonio González López, a propuesta de la Junta de Profesores de la Facultad de Derecho de nuestra Universidad.

A otro joven de relevantes méritos, José Pérez Cubillas, Doctor en Derecho Público, le fué adjudicada, por oposición, la plaza de catedrático auxiliar de Hacienda Pública.

Lo mismo el doctor González López que el doctor Pérez Cubillas ven así compensados sus efuerzo, sus afanes y sus desvelos.

Es la juventud que triunfa.
¡Qué bello ejemplo!

Los que regresan

Viajeros.
Los que llegaron ayer.

En el vapor **Cuba,** que tomó puerto por la tarde, regresó de su temporada en el Norte el querido amigo doctor Enrique Llansó, con los distinguidos esposos Manolo Carreño y Ana Luisa Llansó y Enrique Llansó e Isabel del Barrio.

Mr. Robert Pickney, antiguo administrador del Lazareto del Mariel, llegó también con su distinguida esposa en el correo de Key West.

De vuelta de New York, encuéntrase desde hace unos días la señora Heroica Puncet de del Mazo.

La interesante viajera es esposa del Pagador del Departamento de Comunicaciones.

¡Mi saludo de bienvenida!

Café superior es el de "La Flor de Tibes"!

BOLIVAR 37 TELEFONO A-3820

MERCCADDO DE CAMBIOS

PLAZA DE LA HABANA

The National City Bank of N. York

VENDEMOS

SEPTIEMBRE 29

NEW YORK, cable.	¼ P.
NEW YORK, vista.	⅛ P.
LONDRES, cable.	3.73 ½
LONDRES, vista.	3.73
LONDRES, 60 dias.	3.70
PARIS, cable.	36 ⅛
PARIS, vista.	35 ⅞
BRUSELAS, vista.	
ESPAÑA, cable.	33 ½
ESPAÑA, vista.	34
ITALIA, vista.	21 ¼
ZURICH, vista.	87 ¾
HONG KONG, vista.	56 ½
AMSTERDAM, vista.	32 ½
CHRISTIANIA, vista.	
ESTOCOLMO, vista.	
COPENHAGUE, vista.	
BERLIN, vista.	88

TIPOS DE CAMBIO

SEPTIEMBRE 29

THE ROYAL BANK OF CANADA
VENDEMOS

NEW YORK, cable.	7|16 P.
NEW YORK, vista.	5|16 P.
MONTREAL, vista.	8 ¼ D.
LONDRES, cable.	3.75
LONDRES, vista.	3.74
LONDRES, 60 dias	3.70
PARIS, cable.	36 ¼
PARIS, vista.	36
MADRID, cable.	66 ½
MADRID, vista.	66
HAMBURGO, cable.	90
HAMBURGO, vista.	87
ZURICH, cable.	87 ¼
ZURICH, vista.	87
MILANO, cable.	21 ½
MILANO, vista.	21 ¼
HONG KONG, cable.	56.55
HONG KONG, vista.	56.45

CLEARING HOUSE HABANA

Compensaciones del dia 28: $1.172.947.46

VENTAS DE AZUCAR

NEW YORK

La Comisión Financiera ha vendido 26.831 sacos de azúcar de la zafra nueva a 2 5|8 centavos costo y flete.

También se ha realizado la venta de 5.600 sacos de Santo Domingo, en puerto, a 2.30 centavos, costo, seguro y flete, a la American Sugar Refg. Co.

MOVIMIENTO DE AZUCAR

El ocurrido en los puertos del Atlántico en la semana última fué como sigue:

Arribos 27.635 toneladas.
Derretidos: 44.000 toneladas.
Existencia: 117.153 toneladas.

Cómo conservar la belleza del cuerpo

No, señora. Un corsé no basta.

Porque no sería posible que usted lo adoptara para todos los casos.

El corsé que ha usado en la mañana, con la ropa sencilla de atender a los quehaceres del hogar, no debe ponérselo con la ropa fina, pulcra, límpida, de tarde o de salir.

Ni con la "toilette" suntuosa de "soirée".

Sería de un pésimo gusto afear, con un corsé deteriorado o manchado por el uso excesivo, una ropa íntima exquisita, refinada, impecable.

Debe, pues, tener tres corsés.

Uno para usar en la mañana, inmediatamente de levantarse, a fin de impedir que el vientre adquiera, dejándolo libre, un desarrollo exagerado.

Otro para usar en la tarde o para salir.

Y el tercero es el que llamaremos de etiqueta, el corsé de alta fantasía.

Si usted, amable señora, adquiere estos tres corsés y los cambia cuando ya han rendido su jornada prudencial, puede estar segura de que siempre tendrá su cuerpo bien cuidado, conservándose esbelto, armonioso y elegante.

Inútil creemos decirle que los corsés "Bon Ton" ofrecen absolutas garantías para obtener ese ideal de belleza de toda mujer culta.

Visite nuestro departamento y las atentas señoritas vendedoras le dirán el modelo que usted necesita. El gabinete de probar está contiguo al departamento.

El Encanto
Habana

Ya Empieza la Casa O. K.

a recibir el finísimo calzado para la próxima estación de invierno.

Las damas de gusto refinado, no perderán su buena costumbre de lucir el más nuevo y elegante calzado de esta sin igual calidad, marca O. K.

Agencia general: Casa O. K., Aguila, 121, entre San José y San Rafael. Teléfono A-3677.

C7943 2t 29

MERCADO PECUARIO

SEPTIEMBRE 29

La venta en pie

El mercado cotiza los siguientes precios:

Vacuno, sin operaciones.

Cerda, de 9 a 10 1|2 centavos el del pais y a 13 los americanos.

Lanar, de 6 a 9 centavos.

NOTICIAS DE LOS ESTADOS UNIDOS

IMPORTANTE ROBO

CIUDAD DE OKLAHONIA, Septiembre 27.

Hoy se recibió un telegrama en la administración de correos dirigido por el Administrador General de Correos, Mr. Hayes, autorizando la oferta de treinta mil pesos de gratificación, por la captura de los bandidos que asaltaron y robaron anoche el tren número 5 del "Atchison Jopesca y Santa Fe.

La gratificación se entiende a razón de cinco mil pesos por cada uno de los seis sacos de correspondencia robados.

UNO QUE NO CREE EN LA LEY DE LA GRAVEDAD

ZION, Illinois, Septiembre 29.

Con un libro, un globo de juguete, un ladrillo y una pluma, Wilbour Glenn Voliva, superintendente de Zion, demostró anoche que no creía en la teoria de Newton de que los objetos caen atraidos por la fuerza de la gravedad hacia el centro de la tierra.

El sucesor de Alexander Dowie, quien proclamó recientemente que la tierra era plana y carecía completamente de movimiento, en su discurso de la noche del miércoles pronunciado en el tabernáculo de Shiloh, declaró, a su vez que no existe tal gravitación.

"Se escriben libros sobre dicha ley dijo Voliva. "Pero esa ley no existe. ¿Cómo es que la ley de la gravitación puede hacer subir un globo como el que usan los niños para entretenerse, y no puede hacer subir un ladrillo? Yo lanzo hacia arriba este libro ¿Por qué sube? Ese libro subió hasta donde lo pudo elevar la fuerza que lo empujaba por detrás y cayó porque es más pesado que el aire.

Yo corto la cuerda de un globo. Se eleva hasta cierta altura y entonces empieza a caer. Tomo esta tejuela y una pluma. Soplo la pluma Finalmente empieza a bajar. El ladrillo suba hasta donde puede elevarlo la fuerza con que es arrojado al aire y después cae."

NUEVO RECORD ENTRE RIO JANEIRO Y NUEVA YORK

NUEVA YORK, septiembre 29.

El vapor American Legion de la línea Mundson al llegar a este puerto procedente del de Río Janeiro estableció un nuevo record pues hizo el viaje en 11 días 1 hora y 49 minutos, batiendo su propio record de 12 dias y 11 horas y media hecho en su viaje de estreno.

LOS DEBATES PARA LA RATIFICACION DE LOS TRATADOS DE PAZ EN EL SENADO

WASHINGTON, septiembre 29.

Esta noche brilló la perspectiva de que el Senado ratificase dentro de un par de semanas los tratados de paz con Alemania, Austria y Hungría después de haber discutido los jefes republicanos y demócratas, un acuerdo redactado por el senador Lodge el jefe republicano a fin de que las votaciones tengan lugar por consentimiento unánime el 14 o 15 de octubre. Ambos partidos expresaron esperanzas de obtener mañana una orden del Senado autorizando dicho consentimiento y se opinó en general que se llegaría a un acuerdo.

El senador Lodge anunció en el Senado que se habían entablado conversaciones y como las discusiones parecían indicar que se alcanzaría un éxito mediante las mismas, los republicanos abandonaron su plan de convocar hoy una sesión nocturna, Mr. Lodge declaró sin embargo que de hacerse obstrucción al acuerdo impondría las sesiones nocturnas para lograr la ratificación.

En el programa figura una proposición de que en caso de que algún senador desease debatir los tratos se aplazaría rovisionalmente la ley de revisión de impuestos.

COMENTARIOS SOBRE EL FALLO EN EL CASO ARBUCKLE

SAN FRANCISCO, septiembre 29.

Roscoe Arbuckle el Gorito puesto en libertad bajo fianza de $5,000 en seguridades después de 18 días de cárcel pasó el de hoy sin recibir a nadie en la residencia de su hermano Arthur Arbuckle en esta ciudad.

El fiscal del distrito Brady tuvo una entrevista ya tarde hoy con sus asesores a fin de hacer arreglos para el procesamiento de Arbuckle bajo la acusación de homicidio asual, por la muerte de Miss Rappe.

Hoy se anunció que la primera fecha abierta en el calendario del Tribunal superior era el tres de octubre pero que las formalidades necesarias acaso difieran la vista de la causa hasta una fecha posterior.

El juez Lazarus contestó hoy a declaraciones hechas anoche por el Fiscal del distrito Brady criticando su fallo y a su vez calificó de necia la acusación del fiscal, manifestando que había recibido muchas felicitaciones de varias personas interesadas en el asunto por el veredicto dado.

MAS SOBRE LA RESOLUCION DE LOS SENADORES DEMOCRATAS

WASHINGTON, Septiembre 29.

La resolución, la cual fué presentada por el Senador Harrison, de Mississippi, y adoptada por unanimidad, dice que el Partido Democrático, se halla comprometido al principio de reducir los impuestos, por medio de la limitación de armamentos y también expresó su satisfacción por haber nombrado el Presidente Harding al Senador Underwood, de Albania, uno de los miembros de la delagación americana.

CRIMEN MISTERIOSO

NEW YORK, Septiembre, 29.

La policía secreta estaba hoy procurando hallar la pista de un matrimonio conocido por Mr. y Mrs. Boulanger, que, según se cree, habitó durante varios días un cuarto en que se hallaba escondido el cadáver de una joven asesinada, sin que dicho matrimonio se diese cuenta de ello.

El cadáver envuelto en periódicos, fué encontrado anoche en un retrete de un cuarto de la posada en que se alojaron los esposos Boulanger.

Un trapo en forma de mordaza había sido atado alrededor de la boca de la mujer, junto con una media blanca. La fecha de uno de los periódicos, 21 de Septiembre, se cree que es la del asesinato.

Los esposos Boulanger no salieron de la habitación sino hasta el lunes, cuatro días después.

Otros huéspedes dijeron que creían que el matrimonio se había dirigido a Montreal.

La mujer asesinada era conocida por "Mrs. Fay." El propietario le dijo a la policía que Mr. Fay salió de la casa el jueves pasado, diciendo que su esposa se había enfermado y que la había trasladado a un hospital. aL policía está buscando a este hombre como presunto autor del crimen.

PALOMAS VICTIMAS DE UN INCENDIO

ST. PAUL, MINN., Septiembre 30

Cuando un empleado de un almacén escapó de las llaman que consumían a un segundo piso de dicho establecimiento, llamas que destruyeron todo el edificio anoche, lo siguieron centenares de palomas.

Al salir estos animalitos por las ventanas destrozadas, sobre el obscuro fondo de la noche se veían manchas de fuego sobre sus alas.

Volaban sobre el río Mississiippí, y las llamas avivadas por el viento producido por el vuelo, se propagaron y finalmente envolvieron a todas las palomas, y muchas de ellas a guisa de voladores que caen, fueron a parar, presa todavía de las llamas, al río.

EL CASO DE ARBUCKLE Y EL PROHIBICIONISMO

SAN FRANCISCO, Septiembre 30

..Los preparativos para procesar a Roscoe Arbucle por homicidio casual se eclipsaron hoy por lo menos temporalmente aunque la otra investigación federal sobre el abastecimiento de licores consumidos por los huéspedes del autor cinematográfico.

La creencia de que sus investigaciones habían descubierto a una gigantesca cuadrilla de contrabandistas de licores que operaban con san Francisco por base y que importan licores solo de los más finos y escogidos desde Méjico y el Canadá fué expresada por el Director de la policía prohibicionista federal E. Forrest Mitchell. Este está llevando a cabo su investigación a instancias de Robert H. Mc omarck, auxiliar especial del procurador general de los Estados Unidos.

Mitchell dijo anoche que tenía un testigo quien había entregado el licor a Arbuckle en el Hotel San Francis.

Se oculta el nombre de este individuo, quien está vigilado por los agentes federales mientras esté pendiente su comparencia ante un Gran Jurado federal.

Arbuckle salió de San Francisco anoche para Los Angeles en compañía de su esposa, su suegra y los letrados defensores. Un carro dormitorio del tren fué entregado a los viajeros exclusivamente para ellos.

Arbuckle permanecerá allí, segun se anuncia, hasta que sea llamada para ser enjuiciado bajo la acusación de homicidio casual.

BOLETIN DE WALL STREET

NEW YORK, Septiembre 30

Los precios iniciales en el mercado de valores hoy tuvieron éxito pero no tardó en desarrollarse un tono firme.

Delaware, Lackawanna y Western respondieron tl aumento de dividendo y Mexican Petroleum, Royal Dutch y General Asphalt se elevaron moderadamente con motivo del movimiento de los cortos para cubrir.

Los cobres, motores, equipos, y las de cauchos estuvieron firmes y las alimenticias y químicas estuvieron al frente de las especialidades más fuertes. Las tracciones locales no fueron aceptadas por el plan de la comisión de tránsito de consolidar todas las lineas de la ciudad.

Lo más notable del mercado del cambio extranjero fué la reposición de los marcos alemanes.

MAS SOBRE LA RATIFICACION DEL TRATADO GERMANO-AMERICANO.

BERLIN, Septiembre 30

La aprobación por el Parlamento tifique el tratado de paz con los Esalemán del proyecto de ley que ratados Unidos, completa el proceso legislativo necesario para la ratificación por parte de Alemania.

El Reichstag, o Alta Cámara del Parlamento alemán, ratificó el tratado el 17 de Septiembre.

El tratado se halla ahora ante el Senado de los Estados Unidos para el debate y se hace un esfuerzo para acelerar la ratificación mediante un acuerdo de llegar a la votación antes del día 14 de Octubre.

QUEJAS DE UNA COMPAÑIA CINEMATOGRAFICA

Los señores Rivas y Compañía de la Compañía Internacional Cinematográfica de películas establecida en la Calzada de Infanta esquina a Estrella, se ha quejado a la Dirección de Sanidad de las basuras que arrojan a los solares yermos constituyendo un peligro pues como es sabido las películas se inflaman fácilmente y piden a la Dirección de Sanidad que prohiba arrojar las basuras y quemarlas para evitar una catástrofe.

La persona

que es amante

de la buena mercancía,

tiene que ir a

LA ELEGANTE,

porque es la tienda del día.

La Elegante

Muralla y Compostela Tel. A-3372

VIDA OBRERA

Sindicato General de Obreros del Ramo de Construcciones

El domingo a las dos de la tarde celebrarán una asamblea en el Centro Obrero de Zulueta 37 los albañiles y Ayudantes.

La junta es en segunda convocatoria por lo que se celebrará con el número que concurra.

El Secretario E. Barás, desea que asistan todos los miembros de la Sección.

El Ateno Sindicalista

Esta noche celebrará Junta General Ordinaria el Ateneo Sindicalista A la Asamblea están convocados los socios y simpatizadores.

El acto comenzará a las ocho de la noche.

Una conferencia

Ha sido aceptada por el Comité del Centro Obrero la petición del compañero Miguel Lozano, para ofrecer una conferencia en el Ateneo Sindicalista mañana sábado a las ocho de la noche.

Disertará el señor Lozano sobre Los problemas de los Males Físicos y Económicos.

C. ALVAREZ.

Columna de Defensa Nacional

Habana, Septiembre 29 de 1921.

De Dorden del ciudadano Presidente cito a todos los afiliados para la sesión ordinaria que tendrá lugar el viernes 30 del actual en Agramonte 28 altos a las 8 p. m. con la lectura del acta anterior.

Comunicaciones.

Informes de la Comisión de Propaganda.

Exposición de los objetos donados para el obsequio a los niños pobres el 10 de Octubre próximo.

Asuntos varios.

José Manuel Monteagudo.
Secretario.

Se suplica la puntual asistencia por tratarse de asuntos que ponen de relieve la buena marcha de esta Institución.

VIAJE DEL DR. GUITERAS A SAN JUAN Y MARTINEZ

El Secertario de Sanidad, Dr. Guiteras, que acaba de realizar un viaje de inspección a San Juan y Martínez, a consecuencia de una denuncia formulada a propósito de unos depósitos de abonos animales que se decía estaban muy próximos a dicha localidad entrañando grave peligro para la salud pública.

El Dr. Guiteras, a su regreso, declaró que la denuncia era infundada ya que los abonos se encuentran a una distancia tal del pueblo que no pueden constiuir peligro alguno para la higiene de San Juan y Martínez, y que además existen en cantidad menor de la que se dijo en la denuncia.

De la firma del...

Viene de la PRIMERA página

cable nos dijo que Pletura, Dictador de Ukrania, que pasó de maestro de escuela a general, ha mandado fusilar a Adolph Joffe, que es un personaje de primera magnitud en Rusia. Todos recordarán que el fué el cómplice del general alemán Hoffmann en la firma del Tratado de Brest Litovsk y también fué expulsado luego de Alemania porque apoyaba a Liebneck y a Rosa Luxemburg, y fué uno de los firmantes del Tratado de Riga que ahora examinamos.

A nuestro juicio ni son fundados los deseos de Polonia de entrar en guerra ahora con Rusia, ni los de Rumania. Precisamente acaban de aplazar los reyes de Rumania su Coronación en la capital, Bucarest, porque va a dar a luz a su hija política casada con el heredero del trono; y hasta el invierno se había aplazado la fastuosa ceremonia.

Y si los Bolsheviki lanzan esas acusaciones de amenazas de guerra contra ellos, en cambio, el Presidente del Consejo de Ministros de Bulgaria, antes de salir de Sofía para Ginebra, a cuya Asamblea de la Liga de las Naciones asiste, manifestó que los Bolsheviki están tramando una revolución en Yugo-eslavia y en Rumania y Bulgaria. Ya han concentrado fuerzas los rojos en la frontera de Rumania a lo largo del Río Dniester; y al mismo tiempo, quisieron los Bolsheviki lanzar fuerzas de Enver Bajá, venidas del Turquestán y las que teine Kemal Bajá en Angora contra Constantinopla. Y así asegura el primer Ministro Búlgaro, Alexandre Stamboulisky que hay que poner esas naciones amenazadas, de la pequeña entente, en sólido frente a los Bolsheviki, que no contentos con sus invaciones por tierra, están llenando de minas explosivas el Mar Negro.

Tchicherin, el Comisario de Estado de Moscou cree que Pilsudski, el Presidente de la República de Polonia es un romántico lleno de ardores de conquistas y que quisiera entrar triunfante en Moscou.

Radek va más lejos, y palpándose los bolsillos de la chaqueta, dice: aquí, aquí tengo las pruebas documentales, tan indubitables como la **Magna Carta** de que se conspira por distintos Gobiernos: ¡si supiera el bueno de Radek que se acaba de decir en Inglaterra en estos días que no es cierto que los Barones inglenes, arrancaran al Rey Juan sin tierra, en las cercanías de Windsor, cerca del Támesis los fundamentos de su derecho a la libertad! ¡y que todo fué de fabricación posterior!; pero váyale usted con estos estudios a Radek, el somero ejecutor de gente rica en las calles de Moscou y de Berlín. Se habrá acordado de la Magna carta como de un fantasma acusador.

Pero en cambio, el Gobierno inglés, por conducto del Ministro de Estado, Lord Curzon, ha enviado una Nota al Gobierno de Moscou pidiéndole una explicación de la propaganda hostil a Inglaterra que los agentes rojos hacen en el Asia Central y Afghanistan. Esa Nota la ha dado Curzon, a los dos meses de haber dicho ese Ministro de Estado aquellas solemnes palabras sobre Persia en la Cámara de los Lores, es decir, a fines de Julio último. Lord Curzon que durante 30 años estuvo procurando estrechar las relaciones con Persia, tuvo que decir a los Lores: "La perfidia del Soviet ruso ha detenido el resultado de un siglo de esfuerzos hechos por Inglaterra en Persia, anulando con su influencia el Tratado anglo-persa de 1919."

El 16 de Marzo último, Inglaterra y el Gobierno ruso firmaron un Convenio comercial que algún Tribunal inglés ha calificado de político. Allí se pactó que ninguno de los dos países podría hacer propaganda hostil al otro; y 15 días después, el 1o. de Abril, Lord Curzon dijo a los Lores que un Comisario del Soviet había ido a Teheran, capital de Persia, a hacer ofrecimientos de dinero, que tuvieron tal éxito que se repudió el Tratado anglo-persa y se firmó el ruso-persa.

¿Quién en las condiciones de Polonia, con un Tratado que obliga a Rusia no ha de pedir al Soviet que cumpla lo pactado, sabiendo la conducta que el Soviet tiene en todas partes. Lo de Colby: ¡gentes sin honor!

Tiburcio CASTAÑEDA.

SUPERVENTA DE NAUFRAGIO

Entre las Liquidaciones verdad esta venta actual es la resultante de una fórmula cuyo secreto solo

"AUTOMAT"

lo conoce y de la cual el público ha salido altamente beneficiado.

Todos los artículos que se siguen ofreciendo, son de resultados inmejorables, como se puede ver por los precios que damos a continuación.

En Trajes de Caballeros: De Palm Beach, desde 9.98. De Seda China, a $24.98.
De Dril Blanco, desde $10.50.
De Keep Kol, desde $19.98.
De Casimir ligero, desde $8.98.
De Kool Kloth, desde $19.98.
De Casimir inglés, desde $24.50.
De Gabardine, desde $19.98.
Camisas de Seda, desde $1.98.
Camisas de Vichi, desde 84 centavos.
Cuellos Arrow, desde 14 centavos.
Calcetines, desde 24 centavos.
Pañuelos, desde 6 centavos.
Pajamas, desde $2.48.
Toallas, desde 14 centavos.
Fundas, desde 19 centavos.
Pantalones de franela, desde $10.50.
Pantalones de montar, desde 3.98.
Chalecos, desde $1.96.
Calcetines de seda, desde 66 centavos.
Tirantes, desde 48 centavos.
Camisetas, desde 59 centavos.
Calzoncillos, desde 59 centavos.

DEPARTAMENTO DE SEÑORAS

Tenemos a la venta la colección más exquisita y original que ofrecerse puede en VESTIDOS, SAYAS, BLUSAS, así como ROPA INTERIOR DE SEDA E HILO.

THE AUTOMAT

: OBISPO 99 :

HABANERAS

Rafael Arús

Una sensible baja.

La sufre hoy el periodismo.

Rafael R. Arús, director de **El Mundo**, ha muerto hace algunas horas.

Fiero, terrible el ataque de pulmonía que acometió, hasta rendirlo para siempre, al distinguido compañero que fué siempre mi amigo cortés, deferente y afectuoso.

A su desolada viuda, Emma Graupera, van estas líneas con mi testimonio de dolor.

Llegue también a la redacción de **El Mundo** mi pésame más sentido.

¡Pobre Arús!

Noches de Fausto

Como en su mejores días.

Muy animado y muy concurido.

Así veíase anoche en la tanda de gala, que es siempre la última, la gran terraza de Fausto.

Entre la concurrencia, la señora Sardiñas de Verdeja, distinguida esposa del Presidente de la Cámara de Representantes.

Margot Barreto de Brú, Mercedes Ulloa de Berenguer y María Romero de Vieites.

Julia Torriente de Montalvo, Consuelo Cabello de Betancourt, Pilar Reboul de Fernández, Flora de Kohly Cristina Jiménez de Armand, Conchita Marín de Sastre, Aurora Perera de García Feria, y Nena de Armas de Fernández.

Pura de las Cuevas de Deetjen, Heroica Puncet de del Mazo y Julia Perera de Demestre.

Matilde Ferrer de Pajés, Margot Alfonso de la Guardia y Angelita Ruíz Cuzmán de Pita.

Y por último, Evangelina Fernández de Samper, interesante esposa del Jefe de los Impuestos.

Señoritas.

...ás más asiduas a Fausto.

Dulce María Fariche. Conruelito Snead, Mercedes Fernández Arias, Beba Ortíz, Julita Cano, Consuelito Romero y Graziella Michelena.

Floraida Fernández, Margot Cartaya y Nena de la Paz.

Flor y Juanita Menéndez, María Teresa y Silvia González, Carmita y Anni Swan, Carmen, Teresa y Emma Betancourt...

Y Conchita Cardona.

¡Encantadora!

Enrique FONTANILLS.

BOLSAS Y VANITYS

CIEN MODELOS DIFERENTES

Nuestro surtido de estos objetos es el más completo y los modelos muy originales; tenemos creaciones propias.

Véalos antes de decidirse cuando necesite adquirir alguno.

"LA CASA QUINTANA"
Ave. de Italia (antes Galiano): 76-76
Teléfonos A-4264 y M-4632.

A-4284

Su pedido será servido en el acto.

EL CALOR...
No se dejará sentir si refrescamos en
"La Flor Cubana"
Galiano y San José
Riquísimos HELADOS Y REFRESCOS

"Los Reyes Magos." No se confunda.

* * *

El famoso poeta Camoeus tenía sólo un ojo, esto es, era tuerto, esto no le quitó de ser un hombre universalmente conocido y admirado, como a usted no le quita la escasez de dinero de regalarle un bonito estuche de bombones a su novia, o una caja de ricos dulces. Vaya al café "La Isla," que es el mejor.

* * *

El chiste final:

Una consulta:

—Buenos días, doctor. Vengo a hacer a usted una consulta. ¿Puedo tomar baños de mar?

—No hay inconveniente.

—Como padezco de gota...

—¿Y eso qué importa? Nada significa gota más o gota menos en la inmensidad del Océano.

* * *

Solución: ¿En qué se parecen unos gemelos de teatro a unos hermanos gemelos?

Pues en que los gemelos de teatro aumentan las cosas y los hermanos gemelos aumentan la familia.

¿Qué es lo que todo el mundo toma y nadie lleva?

La solución mañana.

Luis M. SOMINES.

ROPA INTERIOR

Durante el presente mes liquidamos infinidad de ropa interior, para señora a precios inverosímiles.

Camisones finos con encajes y cintas, a $1.25 y $1.50.

Combinaciones, a $2.00 y $2.50.

Juegos de Novia, desde $9.00.

Pantalones, trajecitos, ropones y sayuelas, a como quiera.

LA ZARZUELA

NEPTUNO Y CAMPANARIO

ENFERMEDADES TRANSMISIBLES Y CONTAGIOSAS

Durante la decena que terminó el día 20 del mes actual se han registrado 78 casos nuevos de viruela en la provincia de Camagüey; 45 en Oriente; 4 en Santa Clara y 2 importados en la Habana.

Continúa indemne de viruela la provincia de Pinar del Río.

El foco epidémico que existió en Viñales puede considerarse completamente extinguido.

En la ciudad de la Habana no se registró en esta decena ningún nuevo caso de meningitis cerebro-espinal ni de parálisis infantil. Los casos de paludismo, en su inmensa mayoría, proceden del interior de la República. Es de señalarse igualmente la disminución de la tifoidea en la capital de la República.

La provincia de Matanzas es, de todas, la que más escasa morbilidad acusa. De sus 19 Jefaturas Locales, en 14 no se ha registrado ningún caso de enfermedad contagiosa en esta decena.

La viruela continúa reducida a las tres provincias orientales.

Los dos casos registrados en la Habana fueron importados. Obsérvase en esta decena una disminución de los nuevos casos (27 menos que en la anterior decena). En la ciudad de Camagüey el total de casos que existen actualmente es sólo de 143, observándose, por tanto, una disminución en la existencia, de más de CIEN CASOS, si comparamos estas cifras con la de la segunda decena del mes de Julio ppdo. Los 16 casos de paludismo que se registran en la ciudad de Camagüey, sólo 2 pertenecen a la capital; el resto procede de los barrios rurales. Continúa el pequeño foco de viruelas en Santa Isabel de las Lajas, en la provincia de Santa Clara, único lugar de esa provincia donde se han registrado casos nuevos.

El paludismo, al igual que la viruela, ha tenido disminución en esta decena. De 240 en la anterior, sólo se han registrado en ésta 194.

De los 49 casos de la ciudad de Santiago de Cuba, sólo 7 pertenecen a la capital; el resto al interior de la provincia.

Se observa en esta decena, felizmente, una disminución en los casos de difteria, registrándose en toda la República sólo 5 nuevos casos, contra 21 en la decena anterior.

En los Estados Unidos, en la semana que terminó en Agosto 27 de 1921, ocurrieron los siguientes casos de enfermedades epidémicas:

Paludismo	581
Tifoidea	1015
Difteria	1259
Viruelas	148
Escarlatina	458
Parálisis infantil	237
Meningitis cerebro-espinal	29
Pelagra	39

El mayor foco de paludismo lo tienen actualmente en Arkansas, donde se registran 325 casos. El mayor foco de parálisis infantil existe en Illinois. En los datos anteriores no se incluye ni a Dénver ni a la ciudad de New York.

La siguiente estadística demuestra cuáles fueron los efectos de la guerra en Alemania:

Año 1913	
Matrimonios	7.7
Nacimientos	28.5
Muertos	15.8
Año 1914	
Matrimonios	6.8
Nacimientos	27.6
Muertos	19.9
Año 1915	
Matrimonios	4.1
Nacimientos	21.0
Muertos	22.0
Año 1916	
Matrimonios	4.1
Nacimientos	15.7
Muertos	19.7
Año 1917	
Nacimientos	14.4
Matrimonios	4.1
Muertos	20.8
Año 1918	
Matrimonios	5.4
Nacimientos	14.4
Muertos	25.1
Año 1919	
Matrimonios	13.4
Nacimientos	20.5
Muertos	16.1
Año 1920	
Matrimonios	14.8
Nacimientos	27.1
Muertos	16.3

Estos datos los hemos tomado del "Public Health Reports", y los coeficientes son por 1,000 habitantes. Huelgan comentarios. Son cifras elocuentes.

Desde Enero 1 a Julio 13 de 1921, han ocurrido en Rusia 27,779 casos de cólera. De éstos se afirma que 24,000 ocurrieron solamente durante el mes de Junio de 1921. Los distritos más afectados fueron: Volga, Saratov y el Don. En Petrogrado se anotaron en Julio 6 de 1921, 6 casos de cólera.

ULTIMOS LIBROS

recibidos en la Librería de José Albela, Belascoaín, número 32-B. Teléfono A-5893.—Apartado 511.—Habana.

MARISTANY. Florilegio. Las mejores poesías líricas griegas, francesas, inglesas y alemanas, latina, italianas, portuguesas. Un grueso volumen encuadernado en Pergamino. . . . . $ 2.20
FALCON. Plantel de inválidos. Novelas. 1.00
REGNIER. Romana. Mirmault. (La novela literaria). . . . 0.80
LAVRINENKO. Torbellino de sangre. Memorias de la revolución rusa en el frente y en la retaguardia. Tela. 1.50
FARMER. César Napoleón. Gallard a la conquista de América. Novela humorística. . . . 0.90
JEROME. Tres ingleses en Alemania. 0.80
MC CUTCHEON. Jaque al millón 0.70
MARTINEZ AMADOR. Tita Nené. 0,70
CRESPO CALZADA. Del huerto de la vida y del amor. . . . 0.80
BENOIT. El lago salado. Novela 1.00
CUESTA. Colección de Frases y Refranes en acción, en colaboración con los mejores escritores contemporáneos e ilustrada con grabados. 5 tomos. 3.50
ESPINA. (Concha) Dulce Nombre. Novela. 1.00
MACKENZIE. La salud y la enfermedad. Tela. 1.00
FOLGUERA GRASSI. Estabilidad de los edificios. Generalidades y cálculo de elementos de construcción. Estátita de los sólidos invariables. Resistencia de los materiales. Cálculo de apoyos y Cálculo de vigas. Tela. 1.50
FAGES DE CLIMENT. Las explotaciones agrícolas. Su organización y funcionamiento. Tela. 1.50
HOBSON. La ciencia de la riqueza. Tela. 1.00
QUEROL. Las mejores poesías líricas. 0.40
MARISTANY. Las cien mejores poesías líricas españolas. . . 0.60
PASCAL. 20 años de práctica de automóvil. (En viaje. En el garaje.) Enumeración de las "pannes" de los automóviles y de los defectos de funcionamiento de los motores de explosión; sus causas, sus consecuencias y los remedios que existen. 1.00
NERVAL. Aurelia. Novela. . . 0.30
NERVAL. La mano encantada 0.30
THACKERAY. Espantables aventuras de un fanfarrón. . . . 0.30
GRIGNERY. Los amores de d'Artagnan. 0.30
REY SOTO. La loba. Novela. . 0.50
REY SOTO. Amor que vence al amor. 0.80
REY SOTO. Cuentos del Lar. . . 0.80
DIEGO-PEDRO. La última lámpara de los Dioses. Temas de belleza y voluptuosidad. . . 0.90
CABALLERO AUDAZ. Las dos vidas. 0.40
MAGNANOU. El Futbol Rugby. Verdadera guía del Rukby. Principios. Consejos. Trucos. 0.40
CREUS. Esgrima. 0.75
NOGERADA. Juegos Olímpicos 0.75
ALONSO. Hockey. 0.75
ZULUETA. La ciencia y el arte de pensar correctamente. . . 1.50
ORTEGA Y GASSET. Meditaciones del Quijote. 1.00
CAMBO. Ocho meses en el ministerio de Fomento. 1.80
MARYAN. La rosa azul. . . . 1.00
INSUA. Las fronteros de la Pasión. 1.00
BELDA. Alcibiades Club. . . . 1.00
TAGORE. La hermana mayor y otros cuentos. 1.00
ZAMORA. Los cabritos. . . . 0.80
CARRERE. Románticas y otros poemas. 0.90
TOLSTOY. Jadsi Murat. Novela 1.00
GARCIA KOHLY. Gambetta. . 1.00
DIAZ-CANEJA. La pecadora. . 0.90
DIAZ-CANEJA. Escuela de humorismo. 0.90
BOBADILLA. Rojeces de Marte 0.90
BARBEY D'AUREVILLE. Una historia sin nombre. La cortina encarnada. 0.90
REYES. Simpatías y Diferencias. 2 volúmenes. 2.00

ALBUM DE BAILE DE LA FEMME CHIC. Acaba de llegar el último número del Album de Bailes y Soirées lleno de los más preciosos modelos de trajes para reuniones, bailes, etc., etc. Contiene además mantas, salidas de teatro, mantones, plumas, etc., etc.

Precio: $2.00, franco de porte en toda la República.

LES CHAPEAUX DE LA FEMME CHIC. Junto con el anterior, ha llegado el nuevo número del Album de Sombreros de la Femme Chic, con todos los modelos para el próximo otoño e invierno. Contiene una preciosa colección de modelos en sombreros para señoritas y niñas, plumas, capotas, lutos, etc., etc.

Precio: $0.90 franco de porte en toda la República.

C795 1t.-30

LOS PRECIOS DE HOY:

Sayas de tela espejo colores flesh, gris plata y blanco a	$ 5.75
Sayas de seda fantasía, a rayas, distintos colores	6.75
Vestidos de Crepé Georgette flesh bordados	10.50
Vestidos de Charmeuse combinado con Georgette, con vuelos	14.75
Vestidos de noche, de tafetán, con encaje de tisú, colores: rosa, salmón, nilo, cielo, lila y maíz	12.50
Vestidos de Georgette blanco bordados con cuentas de porcelana	8.50
Vestidos de Georgette flesh bordados con cuentas de porcelana	10.50
Vestidos de Georgette con encaje de filet, bordado, colores: arena, prusia, flesh y champagne, tallas: 16 y 18	22.50
Vestidos de tricolet bordados	12.50
Vestidos de crepé Cantón, colores: prusia, gris y carmelita oscuro	20.50
Vestidos de Georgette, prusia, combinado con henna y prusia combinado con pastel, de $55.00, a	24.50
Vestidos de Georgette, todo bordado, prusia, negro y pastel	28.50
Vestidos de foulard combinado con Georgette de $65.00 a	32.50
Vestidos de gingham en distintos colores a	7.75
Vestidos de voile en colores a	6.50
Vestidos de organdí en todos colores	9.25
Vestidos franceses, voal, bordados, a	11.00
Vestidos de crepé de seda estampado a	10.50
Vestidos franceses, de voile, bordados y calados a mano	12.50
Pamelas para niñas, de paja de Italia, adornadas con flores y cintas	9.50
Pamelas para señoritas, de paja de Italia, adornadas con Georgette, flores y cintas	12.50
Pamelas para señoritas, de paja de Italia, adornadas con georgette y frutas	9.50
Pamelas para señoritas, de paja de Italia, adornadas con Georgette y fleco, muy finas	14.50
Formas de sombrero, de paja, muy finas, surtido de colores	4.50
Formas de sombrero, en distintos colores	3.50

Depto. de Confecciones
SAN RAFAEL 25, Altos

FIN DE SIGLO
GARCIA, MOSTOYGA Y RAFAEL Y R. M. DE LABRA

Por delicadeza le avisamos que le conviene el CAFE de "EL BOMBERO," Galiano, 120. Teléfono A-4076.

DOS AJUSTICIADOS EN LOS ESTADOS UNIDOS

RICHMOND, VA., Septiembre 30

Dos negros, Ralwigh Hashins y Judge Griffith, expiaron en la silla eléctrica de la penitenciaría del Estado el asesinato de Stephen G. White, comerciante y administrador de correo en Harpers Home, Condado de Dinwiddie, en la mañana del 14 de Julio.

El Tribunal Supremo del Estado ha concedido la suspensión de la pena de muerte en el caso de Will Elmoe, negro, que también debía ser electrocutado por complicidad en el asesinato de T. Tignall Elmore, comerciante y administrador de correos de una aldea situada en estas cercanías.

CHICAGO, Septiembre 30

Entonando una canción popular Carl Wanderer, convicto de haber asesinado a su esposa, cuando se hallaba en estado, y un "harapiento desconocido", a quien contrató para que simulase un asalto, fué ahorcado en la cárcel del Condado de Cook a las 7 y 19 minutos de esta mañana.

Wanderer caminó hacia el patíbulo con firme paso y al ocupar su puesto repitió una breve oración dictada por un ministro de la Iglesia.

Interrogado si tenía algo que decir, contestó afirmativamente, y al ajustarle la capucha a la cabeza, empezó a entonar la canción "Oh, compañera, por qué no me contestas". Cantaba todavía en los momentos de consumarse la ejecución.

El coro de la anción escogida por Wanderer es el siguiente:

"Toda la noche angel mío,
Tu voz escuchar ansío
No me quieres contestar,
Mis brazos en el vacío
Se cerran, y el hado impío
No me permite escuchar
No me quieres angel mío
No me quieres escuchar".

El crimen por el cual fué ahorcado Wanderer fué el asesinato del hombre que había utilizado como instrumento en el asalto ficticio y que recientemente fué identificado, averiguándose que se lamaba Edward J. Ryan.

Wanderer también fué convicto del asesinato de su esposa, que se hallaba en estado, y con quien contrajo nupcias hacía menos de un año; pero el jurado en este caso fijó la pena en 25 años de prisión.

Mrs. Wanderer y el otro fueron asesinados en el corredor de la casa de Wanderer en Junio de 1920. La madre de Mrs. Wanderer atraida por los tiros encontró a su hija moribunda y a Wanderer a horcajadas sobre el cadáver del "pobre Boob", golpeándole metódicamente con una pistola.

Wanderer dijo que este individuo había tratado de asaltar en ese obscuro corredor a Mrs. Wanderer, y la había matado a tiros, y que él, a su vez, había dado muerte al matador de su esposa. La policía entonces tuvo frases de elopios para él.

Poco a poco, sin embargo, fué la policía averiguando de dónde había procedido la pistola del desconocido, a fin de fijar hu identidad, y la pistola los llevó hasta el primo de Wanderer, quien confesó haber prestado el arma a Wanderer en el mismo día del criomen.

Después de muchos días de interrogatorio severo, Wanderer firmó una confesión y dijo que habiéndose cansado de la vida de familia, determinó desembarazarse de su esposa de manera que pudiese regresar al ejército en el cual había sido teniente durante la guerra. Contrató a Ryan para que lo acompañase, explicando que quería darle una broma a su esposa. Cuando el individuo contratado por Wanderer se aproximaba, éste disparó contra el "pobre Boob" como contra su esposa. El vago estuvo sin identificar durante muchos meses y se ignoraba su nombre cuando fué sentenciado Wanderer.

La ejecución fué aplazada varias veces para el reconocimiento y observación del criminal, alegándose que estaba demente y con motivo de otras maniobras legales; pero todos estos esfuerzos fracasaron ayer al negarse el gobernador Small, a intervenir en el asunto.

DEL PUERTO

DESENROLADOS

Varios camareros y un cocinero del Maasdan han sido desenrolados por no Convencer sus servicios a bordo.

EL TAMAR

Procedente de Londres ha llegado el vapor inglés Tamar que trajo carga general.

EL ESTRADA PALMA

Con 26 wagones de Carga general ha llegado el ferry Estrada Palma.

EL PATRIA

Hoy regresó del Mariel a donde llevó la banda de música que tomó parte en la inauguración del curso de la escuela Naval el crucero Patria.

El DIARIO DE LA MARINA lo encuentra usted en cualquier población de la República.

Pídase en Ferreterías y Garajes
Depósito: Francisco Pla y Cía.
AVENIDA DE ITALIA, 49, 51, 53.
Teléfono A-9...

¡Café!
El mejor de todos EL INDIO
J. C. ZENEA 111, (Neptuno)
Teléfono A-1280
SERVICIO A DOMICILIO

MISCELANEA

A PETICION

No sé si algunos desean guardar como curiosidad la parte de MISCELANEA publicada a primeros de mes, en que nombraba a todos los periódicos de la Habana, o por lo menos a los que me vinieron a la memoria cuando estaba escribiendo, o por otro motivo que desconozco, el caso es que de palabra y por escrito, se me ha pedido repetidas veces que reproduzca esa parte: Como mi deber es dar gusto al público que tan cariñosamente se me acogió desde que empecé a escribir diariamente, no me encuentro con fuerzas para negarme a esa petición. Héla aquí:

NUESTROS PERIODICOS

"El Día" menos pensado, he de anunciar aquí en el **DIARIO DE LA MARINA**, mi propósito de salir con pantalón corto, para que todo "El Mundo" pueda admirar los finos calcetines blancos de hilo con elegante flecha que ha recibido la rusquella, de obispo 108. Claro que "El Triunfo" será de Champion Moya, sobre eso no ha de haber "La Discusión más mínima, como no la hay respecto a la baratura de los precios fijos que están haciendo una verdadera liquidación en confecciones para señora: "La Lucha" comercial siempre tiene que existir, pero a unos los coje "La Noche" por lo cual no puede tener el enorme crédito que tiene el famoso café "La Gloria," que vende la eminencia, de galiano 124, porque hay quien está "Cuba" y no ha visto la plaza del Vapor, ni los reyes magos, que es la casa por excelencia para escoger un buen regalo.

Ver la gran extensión de esta juguetería, como ver los finísimos y elegantes sombreros ingleses de la américa, o'reilly 88, es convertirse en "Heraldo de Cuba" proclamando la grandeza de ambas cosas.

Hay muchas cosas dignas de admiración; el hombre honrado, "El Imparcial," ha de reconocer que las famosas neveras bohn syphon, son preferidas en todo hogar a las otras por muchas razones; porque enfrían mucho con poco hielo, por estar muy bien construídas, por ser muy elegantes y porque sus departamentos están admirablemente distribuídos: véalas en cienfuegos 9, 11 y 13 y cuando luego vea otras le parecerán "La Caricatura" ridícula de las bohn syphon; su fama sólida no necesita "Avisador Comercial," como tampoco lo necesitan los señores zárraga, martínez y co., de san josé e industria por ser los que más barato venden los efectos para automóviles, y los únicos receptores del gran automóvil "Pnhard"; "Mercurio" dios de "El Comercio," puede sentirse orgulloso de los comerciantes habaneros, entre los que descuella don Jesús de los Heros, dueño de la glorieta cubana, san josé 31, que tiene trajes para niños desde un peso en adelante, cosa que debería ser alabada por toda "La Prensa" del país, haciéndole verdadera justicia.

* * *

Leo: "Vigilante lesionado en choque."

—¿En choque? Dónde estará ese punto. Porque aunque sepamos que Valdespino el gran establecimiento hidroterápico donde estoy dejando mis dolores reumáticos a fuerza de baños de vapor, está en reina 39 y aunque todo el que quiere comprar una joya fina y barata sepa que en el brillante de neptuno e industria es donde más le conviene ir, no somos todos los que sabemos dónde está Choque, la veritat, que dice mi compañero Carles Martí.

* * *

Sigo leyendo: "Asamblea económica de mañana."

Conforme: hoy todo tiene que ser económico, por eso tengo que recomendar cada día con más ahinco el alimenticio gofio Escudo, que tanto fortalece y la incomparable maltina Tívoli que es la salvación de las madres que crían.

* * *

El Director de Sanidad, doctor Emilio Martínez a su regreso de las provincias orientales, dijo:

"La viruela terminará con el año." No se podrá negar clarividencia al doctor si ello se confirma; ahora que no dice con cuál año ha de terminar.

Lo que puedo asegurar es que si la pita se sigue enredando, en vez de terminar con el año, va a terminar con los habitantes de la República, y eso es algo "pior." También tú, lector, que te sonríes, has de terminar por comer el rico cocido en casa de Chinchurreta, amistad 94 y recomendarás efusivamente a tu esposa, novia, hermana, amiga u lo que sea, que antes de comprar su sombrero de otoño vaya a la mimí de neptuno 33.

* * *

Pensamiento: Dice el refrán: **Cría cuervos y te sacarán los ojos."**

No haga usted caso.

Que los crie el que sacó el refrán.

—¿Va uno a criar un bicho para que lo deje ciego? No, hombre, no: Crie pollos, para luego comerlos con arroz. En casa de Alberto R. Langwith de obispo 66, le venden la incubadora que usted desee; es de la única manera que usted "echará buen pelo" para que se lo vaya a cortar al Salón Plaza de Benito Borges, la entrada por zulueta. Allí no encontrará el premio gordo porque no venden billetes, pero verá usted que hay mucha higiene.

* * *

Condensando la historia: (Año 71 a. de J.)

Moderación de Pompeyo.

Mitrídates, rey de Ponto en la guerra con los romanos, había huído de la corte y refugiádose en la Armenia. Pompeyo, sucesor de Lúculo, general de Roma, propuso al Rey del Ponto, condiciones de paz. No aceptadas éstas por Mitrídates, empezó de nuevo la guerra. Dos batallas fueron suficentes para que el soberbio Rey fuese derrotado y arrojado del Ponto tomando Pompeyo las mejores ciudades, los tesoros y documentos importantes. Presentaron al vencedor muchas de las mujeres y concubinas del Monarca destronado, que consternadas imploraban clemencia al general romano, siendo la mayor parte hijas de los señores de la Corte. Las consoló, y tratándolas con el mayor decoro, las entregó a sus padres. No adquirió Pompeyo tanta gloria, venciendo al soberbio y poderoso Mitrídates y ocupando su reino, como respetando en aquellas indefensas mujeres el honor de su monarca.

El honor y la gloria se conquista de distintos modos. Jaime Gispert, lo conquistó dedicando toda su atención a la fotografía en la que llegó a ser una eminencia, por eso tiene tantas medallas de oro.

Haga su retrato en el lujoso Estudio que tiene en galiano 73 y quedará altamente satisfecho por su precio y esmerado trabajo.

La entrada es por la juguetería

Servicio fúnebre, de Matías Infanzón. Unico escritorio, Lamparilla 90 Tel. A3584

E. P. D.

Rafael R. Arús

HA FALLECIDO

Y dispuesto su entierro para mañana sábado, a las nueve a. m., los que suscriben: esposa, hijos, madre, tíos y demás familiares, ruegan a las personas de su amistad encomienden su alma a Dios y a la vez se sirvan concurrir a la casa calle 10, No. 3, Vedado, para, desde allí acompañar el cadáver al Cementerio General; favor que agradeceremos.

Habana, Septiembre 30, 1921.

Emma Graupera Vda. de Arús, Rafael, Emma, Asunción y Mario Arús y Graupera, Juana Arús Vda. de Arús; Asunción Arús.

Se suplica no envíen flores ni coronas.

DE LA VIDA FLORIDANA

EN PROPIA DEFENSA

No hay mejor fotógrafo que el alma humana, pues los hombres se ponen de manifiesto, de cuerpo entero, en las obras que realizan.

En un papel, tan mal escrito como peor inspirado se publica este suelto:

"NUESTRAS MUJERES, INSULTADAS

Al DIARIO DE LA MARINA

Hasta el ilustre Conde del Rivero, director del DIARIO DE LA MARINA, queremos elevar nuestra protesta contra las acusaciones que el corresponsal del DIARIO en esta localidad, hace a nuestras mujeres.

En una correspondencia, si mal no recordamos, fechada en Key West el 11 del presente, el corresponsal del DIARIO DE LA MARINA, dice que nuestras mujeres andan casi "en cueros" y se les ve—añade el Corresponsal,—cuanto Dios les dió...

"Florida," que no por pequeño protesta menos enérgicamente del insulto a nuestras mujeres, suplica al señor Director del DIARIO, no dé cabida en su educador periódico a tales calumnias. Si alguna mujer en el mundo vive recatada, dentro de la pobreza y la honradez más acrisoladas, es la mujer de Key West, porque nuestras mujeres recibieron educación de buena fuente: de los nobles emigrados, padres de esta generación, puesta en tan bajo nivel moral por el corresponsal del DIARIO DE LA MARINA.

Todos nuestros hogares han recibido el salivazo del mal informado corresponsal, porque en todos nuestros hogares hay alguna mujer y aquí donde en cada hogar hay una hija y un honrado padre de familia, existe, por lo mismo, un altar en que se rinde culto a todas las virtudes.

Conste que nuestras mujeres, lo mejor, quizás lo único bueno que tenemos, fueron gratuitamente insultadas. Como único periódico en nuestro idioma, editado en Key West elevamos nuestra protesta hasta el ilustre Conde del Rivero, en la seguridad de que no ha de permitir la repetición de hechos análogos."

En el texto arriba copiado, se ve la intención de herir la delicadeza de nuestra Colonia, y como tal afirmación es una calumnia, me tengo que ocupar de ello para general satisfacción.

No cabe en lo posible, que las aserciones vertidas por mí en la mencionada correspondencia, sean de carácter general, cuando soy padre de familia, cubano, mis hermanos y demás familiares son cubanos y son de este pueblo. Yo me he referido a un ¡muy notable! número de mujeres, que aquí, como en todas partes, exagerando las exigencias de las modas, andan por esas calles en trajes bastante libres. Esto es una verdad concluyente, y como verdad que todo el mundo vé, lo dije y lo ratifico.

Ahora, la acusación injusta que me hace el periódico antes dicho, exagerando la nota en defensa de las mujeres nuestras, no responde a otra causa que a la falta absoluta de argumentos para combatirme en asuntos de otro orden, esforzándose, aunque inútilmente, por lograr mi silencio y tratando de echar sobre mí, la opinión de un pueblo que directa ni indirectamente he ofendido en nada, dejando al recto criterio de ese mismo pueblo aplique a quien tal hace, el calificativo adecuado.

Y sepan las dignas mujeres de Key West, que el corresponsal del DIARIO DE LA MARINA, es un caballero que sabe respetarlas y admirarlas en todo tiempo.

De humilde pero digna estirpe procedo, siendo mi hogar un santuario en el que por encima de todo está el respeto a mi propia mujer, modelo de virtudes, que lo rige y quien empieza respetando su mujer propia, sabe respetar las demás.

Así, pues, acepten mis hermanitas de esta inmigración, estas explicaciones, a reserva de que si se me obliga a ello, daré a conocer el origen y verdadero responsable de este enojoso incidente que por lo injusto—por no darle otro calificativo—soy el primero en lamentar.

Octavio José Monteresy.

Key West, septiembre 25.

Crónica Católica

EL PRESIDENTE DE LOS JOVENES CATOLICOS Y LA RESIDENCIA CATOLICA DE ESTUDIANTES

El domingo pasado regresó el señor Manuel Puzón, Presidente de la Asociación de Jóvenes Católicos de su viaje de propaganda que emprendió por las principales poblaciones de la Isla.

Ha sido un éxito el viaje de tan celoso y activo Presidente, puesto que a consecuencia de su abor, vendrán 25 jóvenes para la nueva casa que los Jóvenes Católicos tienen en Galiano 68 altos.

En la casa de Galiano y San Rafael se hospedarán unos 20 estudiantes; todos ellos que hacen un conjunto de 55 son estudiantes nuevos que empiezan este año a cursar estudios superiores, son muy pocos los estudiantes que entran este año en la Universidad que o bien se hospedan en las Residencias Católicas o están inscriptos como socios activos de la Asociación "Jóvenes Católicos".

Grande y digna de aplauso ha sido la obra comenzada por estos jóvenes, cuando ya cuentan alrededor de un centenar de estudiantes Universitarios, que cumplirán con sus deberes religiosos oyendo la santa misa los domingos y siguiendo los rectos caminos que señala el Catolicismo.

Esta es la piedra fundamental para la tan ansiada Universidad Católica.

¡Bien por los Jóvenes Católicos! ánimo y no desmayar seguir activamente trabajando que Dios y la Patria os lo agradecerán.

EXCURSION EUCARISTICA A GUIRA DE MELENA

El día 30 de Octubre, se verificará una Excursión a Güira de Melena, distante una hora de tren de la Habana.

El costo del viaje incluyendo el desayuno es de dos pesos.

Los que no tengan medalla, distintivo de las Excursiones Eucarísticas, pueden adquirirla en San Francisco.

Es, pues, un hecho.

Se están redactando los programas.

Conque ya lo saben que hay Excursión y que hay deber de ir a glorificar al Santísimo Sacramento donde no se hace o se hace muy poco.

EMPRESA "EL MUNDO"

E. P. D.

RAFAEL R. ARUS

Director-Administrador de "El Mundo"

HA FALLECIDO

Dispuesto su entierro para mañana, sábado, a las nueve a. m., el Presidente, Vice-Presidente y Secretario de esta Empresa invitan por este medio al acto del sepelio. El entierro saldrá de la calle 10, número 3, Vedado; favor que agradeceremos.

Habana, septiembre 30 de 192

JOSE MANUEL GOVIN, Presidente. ALBERTO W. MADAM, Vice-Presidente. VIRIATO GUTIERREZ, Secretario.

Se suplica no manden coronas ni flores.

Funeraria de primera clase, de Alfredo Fernández. San Miguel 63.-Telf. A-4348

Directorio Profesional

ABOGADOS Y NOTARIOS

JOSE I. RIVERO
GONZALO G. PUMARIEGA
y
FELIPE RIVERO
Abogados
Aguiar, 116. Teléfono A-9280
Habana

Dr. GUSTAVO ADOLFO MEJIA
ABOGADO
Especialidad penal y civil. Divorcios, $100. Consultas, $10.
Compostela, 65, tercer piso. Teléfono M-3898.
37771 30 s

MANUEL PRUNA LATTE
ABOGADO Y NOTARIO
Habana, 89. Cable: Maprula. Teléfono A-2850. Abogado y Notario del Centro Asturiano de la Habana; de la Caja de Ahorros de los Socios del Centro Asturiano; de la Cooperativa Reedificadora de la Habana; de la Compañía de contra-seguros La Universal; del Banco Prestatario de Cuba. Notario del Centro Montañés y de la Compañía de Vapores Cubanos, Viajera Antillana.
C7504 30d.-4

Edmundo Gronlier y González.
ABOGADO Y NOTARIO
Francisco Agustín Gorriarán
ABOGADO
Aguiar, 73 4o. piso. Banco Comercial de Cuba. Teléfono M-4319.
31227 7 oc

M. GIMENEZ LANIER
FERNANDO ORTIZ
OSCAR BARCELO
ABOGADOS
Dr. Juan Rodríguez Ramírez
ABOGADO Y NOTARIO
Calle Habana, 123. Consultas: de 9 a 11 a. m. y de 2 a 5 p. m. Teléfono A-8701.
C5648 Ind. 24 jn

Dr. LORENZO FRAU MARSAL
ABOGADO
EMILIANO MAZON
CORREDOR
Pignoraciones de valores, administración de fincas, Hipotecas, venta de solares en todos los Repartos, Manzana de Gómez, 212. A-4882, A-0275.

PELAYO GARCIA Y SANTIAGO
NOTARIO PUBLICO
GARCIA, FERRARA Y DIVIÑO
Abogados. Aguiar, 71. 5o. piso. Teléfono A-2432. De 9 a 12 a. m. y de 2 a 5 p. m.

Lcdo. Ramón Fernández Llano
ABOGADO Y NOTARIO
Manzana de Gómez, 228 y 229. Teléfono: A-8316.
37894 30 s

MANUEL RAFAEL ANGULO
ABOGADO
Edificio del Banco de Canadá
22415 30 jn.

Doctores en Medicina y Cirugía

Dr. FELIX PAGES
CIRUJANO DE LA QUINTA DE DEPENDIENTES
Cirugía en general
Consultas: Lunes, Miércoles y Viernes, de 2 y media a cuatro y media. Virtudes, 144-B, Teléfono M-2461. Domicilio: Baños, 61. Teléfono F-4483.

DR. JUAN ANTIGA
Médico-Homeopata, de regreso de los Estados Unidos. Consultas de 1 a 3 p. m. Honorarios: $5. Lunes, gratis a los pobres. No hace visitas a domicilio.
39415 28 oc

Dr. J. A. VALDES ANCIANO
Catedrático Titular por oposición, de enfermedades nerviosas y mentales. Médico del Hospital "Calixto García". Medicina interna en general. Especialmente: Enfermedades del sistema nervioso. Lues y Enfermedades del Corazón. Consultas: De 1 a 3. ($20.) Prado, 20, altos.

Dr. JOSE MANUEL BUSTO
Clínica para las enfermedades de la piel, sífilis y secretas. Sol, 85. Teléfono número A-6391. Consultas de 8 a 9 y de 1 a 4. Especialista del Centro Balear. Horas especiales a quien lo solicite.
36847 30 s

Doctora AMADOR
Especialista en las enfermedades del estómago. Trata por un procedimiento especial las dispepsias, úlceras del estómago y la enteritis crónica, asegurándo la cura. Consultas: de 1 a 3. Reina 90. Teléfono A-6050. Gratis a los pobres. Lunes, Miércoles y Viernes.

DRS. CASUSO Y L. HEVIA
Vías urinarias, venéreo y sífilis. Teléfono M-3607. Prado, 33. De 2 a 4 p. m.
37723 16 oc.

DR. GABRIEL M. LANDA
Medicina en general. Nariz, Garganta y Oídos. Consultas de 3 a 5. Prado, 105, junto al DIARIO.
G. Ind. 10 ag

Dr. J. DIAGO
Afecciones de las vías urinarias. Enfermedades de las señoras. Aguila, 72. De 2 a 4.

Dr. Manuel González Alvarez
Cirujano de la Asociación de Dependientes. Especialista en vías urinarias y enfermedades venéreas. Consultas: Cárdenas, 33, altos. Lunes, Miércoles y Viernes. De 1 a 3. Domicilio: San Miguel, 188. Teléfono A-9102.
35694 1 o

Dr. J. A. FERIA NOGALES
Consultas de 1 a 4 en el Consultorio Médico de Lamparilla, 33. Teléfono A-1362. Rayos X, etc. Reconocimientos gratis. Tratamientos y curaciones a precios económicos. Domicilio particular: Prado, 20. Teléfono A-3401. Hace visitas.
C1627 Ind.-27 f

Dr. LAGE
Enfermedades secretas, tratamientos especiales, sin emplear inyecciones mercuriales, de Salvarsán, Neosalvarsán, etc.; cura radical y rápida. De 1 a 4. No visito a domicilio. Monte, 129, esquina a Angeles. Se dan horas especiales.
C9676 Ind.-28 d

Dr. ADOLFO REYES
Estómago e intestinos, exclusivamente. Consulta, análisis y tratamientos de 8 y media a 11 a. m. y de 1 a 3 p. m. Radioscopia (Rayos X) del aparato digestivo. Horas convencionales. Lamparilla, 74. Teléfono M-4252.
36170 30 s

Dr. FILIBERTO RIVERO
Especialista en enfermedades del pecho. Instituto de Radiología y Electricidad Médica. Ex-interno del Sanatorio de New York y ex-director del Sanatorio "La Esperanza". Reina, 127; de 2 a 4 p. m. Teléfono I-2342 y A-2553.

Dr. ENRIQUE SALADRIGAS
Catedrático de Clínica Médica de la Universidad de la Habana. Medicina interna. Especialmente afecciones del corazón. Consultas de 1 a 4. G, entre 15 y 17. Vedado. Teléfono F-2579.
7549 30d.-6

DR. RAMON GARGANTA
Enfermedades de señoras y niños, apendicitis, estrecheces e hidroceles sin operación. Esterilidad e impotencia. Consultas de 2 a 4. Lunes, Miércoles y Viernes. Lamparilla, 70. Teléfono A-8403.
36610 7 oo

DR. ANTONIO F. BARRERA
Médico-Cirujano. Nariz, Oídos y Garganta. Especialista del Centro Gallego. San Lázaro, 241, altos. Consultas de 1 a 3 p. m. Teléfono A-6866.
35561 30 s

Dr. F. H. BUSQUET
Consultas y tratamientos de Vías Urinarias y Electricidad Médica. Rayos X, alta frecuencia y corrientes. Manrique, 56. De 12 a 4. Teléfono A-4474. no A-9203.

Dr. Á. G. CASARIEGO
Catedrático de la Universidad; médico de visita, especialista de la "Covadonga". Ha regresado del extranjero. Vías urinarias, enfermedades de señoras y de la sangre. Consultas: de 2 a 4. San Lázaro, 340, bajos.

Dr. EUGENIO ALBO CABRERA
Director del Sanatorio Desvernine-Albo. Especialidad: Enfermedades del pecho. Tratamiento de los casos incipientes y avanzados de tuberculosis pulmonar. Consultas y gestiones de sanatorio: de 2 a 4. San Nicolás, 27. Teléfono M-1600.

IGNACIO B. PLASENCIA
Director y Cirujano de la Casa de Salud "La Balear". Cirujano del Hospital Número Uno. Especialista en enfermedades de mujeres, partos y cirugía en general. Consultas: de 2 a 4. Gratis para los pobres. Empedrado, 50. Teléfono A-2558.

DR. ANTONIO PITA
Ha trasladado su Instituto Médico a su edificio acabado de construir especialmente, contando con los más modernos aparatos, para el tratamiento de las enfermedades, estando al frente de cada departamento un experto profesional.
RAYOS X, ELECTRICIDAD MEDICA, BAÑOS, MASAJES, LABORATORIOS, & &
Contando con una suntuosa instalación de BAÑOS RUSOS con piscina de natación.
AVENIDA DE LA REPUBLICA, NUMERO 45, (antes San Lázaro) entre Industria y Prado. Telf. A-5965.
C5711 Ind. 28 jn

DR MIGUEL VIETA
HOMEOPATA
DEBILIDAD SEXUAL, estómago e intestinos. Carlos III, 209. De 2 a 4.
C2903 Ind. 6 ab

Dr. GONZALO AROSTEGUI
Médico de la Casa de Beneficencia y Maternidad. Especialista en las enfermedades de los niños. Médicas y Quirúrgicas. Consultas: De 12 a 2. Línea, entre F y G. Vedado. Teléfono F-4233.

Dr. Jacinto Menéndez Medina
MEDICO CIRUJANO
Consultas de 1 a 3 p. m. Teléfono A-7418. Industria, 37.
C3261 Ind 28 ab

Dr. ROBELIN
Piel, sangre y enfermedades secretas. Curación rápida por sistema modernísimo. Consultas: de 12 a 4. Pobres, gratis. Calle de Jesús María, 91. Teléfono A-1332. De 4 y media a 6.

Dr. ANTONIO RIVA
Corazón y Pulmones y Enfermedades del pecho exclusivamente. Consultas: de 12 a 2. Bernaza, 32, bajos.
37246 30 s

DOCTOR J. A. TREMOLS
Médico de Tuberculosos y de Enfermos del pecho. Médico de niños. Elección de nodrizas. Consultas: de 1 a 3. Consulado, 128, entre Virtudes y Animas.
C5856 31d.-1o.
C7372 31d.-1o.

EL Dr. CELIO R. LENDIAN
Ha trasladado su domicilio y consulta a Perseverancia, número 32, altos. Teléfono, M-2671. Consultas todos los días hábiles de 2 a 4 p. m. Medicina interna, especialmente del corazón y de los pulmones Partos y enfermedades de niños.
37250 30 s

Dr. EMILIO JANE
Especialista en las enfermedades de la piel, avariosis y venéreas del Hospital San Luis, en París. Consultas: de 1 a 4. Otras horas por convenio. Campanario 43, altos. Teléfono I-2583 y A-2203.
37248 30 s

Dr. ABRAHAM PEREZ MIRO
(Enfermedades de la Piel y Señoras) Se ha trasladado a Virtudes, 143 y medio, altos. Consultas: de 2 a 5. Teléfo-

Dr. REGUEYRA
Tratamiento curativo del artritismo, piel (eczema, barros, etc) reumatismo, diabetes, dispepsias hipercorhidria, enterecolitis, jaquecas, neuralgias, neuras tenia, histerismo, parálisis y demás enfermedades nerviosas. Consultas: de 3 a 5. Escobar, 162, antiguo, bajos. No hace visitas a domicilio.
37642 30 s

Dr. J. B. RUIZ
De los hospitales de Filadelfia, New York y Mercedes. Especialista en enfermedades secretas. Exámenes uretroscópicos y cistoscópicos. Examen del riñón por los Rayos X. Inyecciones del 606 y 914. Reina, 103. De 12 p. m. a 3. Teléfono A-9061.
C 7470 30 d 1o

Dr. FRANCISCO J. DE VELASCO
Enfermedades del Corazón, Pulmones, Nerviosas, Piel y enfermedades secretas. Consultas: De 12 a 2, los días laborables. Salud, número 34. Teléfono A-5418.

Dr. PEDRO A. BOSCH
Medicina y Cirugía. Con preferencia partos, enfermedades de niños, del pecho y sangre. Consultas de 2 a 4. Jesús María, 114, altos. Teléfono A-6488.
8 oc 27249

Dr. EMILIO B. MORAN
Especialista en enfermedades de la sangre. Consultas de 2 a 5. Campanario, número 38.
C 7458 30 d 1o

Dr. Luis Fdez. y Fdez. Garriga
Unicamente enfermedades de niños. Consultas de 1 a 3, diarias. Campanario, 120. Teléfono A-2979. Domicilio particular: Escobar, 27. Teléfono A-5717. Habana.
37643 30 s

Dr. ENRIQUE FERNANDEZ SOTO
Enfermedades de Oídos, Nariz y Garganta. Consultas: Lunes, Martes, Jueves y Sábados, de 1 a 3. Lagunas, 46, esquina a Perseverancia. Teléfono A-4465.

Dr. GONZALO PEDROSO
Cirujano del hospital de Emergencias y del Hospital Número Uno. Especialista en vías urinarias y enfermedades venéreas. Cistoscopia y cateterismo de los uréteres. Inyecciones de Neosalvarsán. Consultas de 10 a 12 a. m. y de 3 a 6 p. m. en la calle de Cuba número 69.

Dra. MARIA GOVIN DE PEREZ
Médica-Cirujana de la Facultad de la Habana y Escuela Práctica de París. Especialista en enfermedades de señoras y partos. Horas de consulta, de 9 a 11 a. m. y de 1 a 3 p. m. Refugio, 29, bajos, entre Industria y Consulado. Teléfono M-3422.
37245 30 s

Dr. N. GOMEZ DE ROSAS
Cirugía y partos. Tumores abdominales (estómago, hígado, riñón, etc.) enfermedades de señoras. Inyecciones en serie del 914 para la sífilis. De 2 a 4. Empedrado, 52.
37247 30 s

Dr. ALFREDO G. DOMINGUEZ
Rayos X. Piel. Enfermedades Secretas. Tengo Neosalvarsán para inyecciones. De 1 a 3 p. m. Teléfono A-5940. Prado, 38.

CIRUJANOS DENTISTAS

DR. CARLOS V. BEATO
CIRUJANO-DENTISTA
Afecciones de la boca en general. Egido, número 31.
37772 30 s

DR. PEDRO R. GARRIDO
Cirujano dentista, por las Universidades de Madrid y Habana. Especialidad enfermedades de boca y extracciones. Consulta: de 8 a 12 y de 1 a 6. Precios módicos. Rafael María de Labra, 43, altos. Aguilar.
36669 7 o

Dr. ARTURO E. RUIZ
CIRUJANO DENTISTA
Especialidad en extracciones. Anestesia local y general. Consultas de 9 a 11 y de 2 a 4. Reina, 58, bajos.
10 31-d-1o.

Dr. ARMANDO CRUCET
Cirugía Dental y Oral. Sinocitis Crónica del maxilar. Piorrea Alveolar. Anestesia por el gas. Hora fija al paciente. Consulado 20. Teléfono A-4021.
32195 31 ag

Dr. Augusto Renté y G. de Vales
Cirujano dentista.
DECANO DEL CUERPO FACULTATIVO DE "LA BENEFICA"
Jefe de los Servicios Odontológicos del Centro Gallego. Profesor de la Universidad. Consultas, de 8 a 10 a. m.
Para los señores socios del Centro Gallego, de 3 a 5 p. m. días hábiles. Habana, 65, bajos.
P. 30-d-17

Dr. GUILLERMO SOPO
Cirujano Dentista y Radiólogo Dental. Facultativo de la Asociación de Dependientes. Acosta 76, altos. Consultas de 1 a 5. Habana. Teléfono A-8435.
38556 20 oc

Drs. Ernesto y Roberto Romagosa
Cirujanos Dentistas. De las Universidades de Harward, Pensylvania y Habana. Horas fijas para cada clientela. Consultas: de 9 a 1 y de 2 a 5. Consulado. 19, bajos. Teléfono A-6732.

DR. ANTONIO CASTELL
MEDICO-CIRUJANO-DENTISTA DE LAS FACULTADES DE PHILADELPHIA Y LA HABANA
Medicina y Cirugía Buco-Dentaria, moderna. Tratamiento eficaz de la Piorrea alveolar y demás enfermedades de la boca y encías. Curación y conservación de los dientes cariados y enfermos, en todos sus grados. Rayos X, electricidad médica.
Estrella, 45. Consultas de 8 a 11 y de 1 a 5.
35793 11 oc

LABORATORIOS

ANALISIS DE ORINAS
Completos. $4 moneda oficial. Laboratorio Analítico del doctor Emiliano Delgado. Salud, 60, bajos. Teléfono A-3622. Se practican análisis químicos en general
C2607 30d.-1o.

Laboratorio de Química Agrícola e Industrial
Dr. RENE CASTELLANOS
Análisis de abonos completos, $15
San Lázaro, 294. Apartado 2325. Teléfono M-1558.

OCULISTAS

Dr. FRANCISCO M. FERNANDEZ
OCULISTA
Jefe de la Clínica del doctor Santos Fernández y oculista del Centro Gallego. Consultas: de 9 a 12. Prado, 105.

Dr. A. C. PORTOCARRERO
OCULISTA
GARGANTA, NARIZ Y OIDOS
Consultas para pobres, $2 al mes. de 12 a 2. Particulares de 2 a 4. San Nicolás, 52. Teléfono A-8627.
37774 30 s

Dr. J. SANTOS FERNANDEZ
OCULISTA
Consultas: de 9 a 11 y de 1 a 3. Prado, 105, entre Teniente Rey y Dragones.
C 10186 28 ag.

CALLISTAS

J. FRIAS ALFARO, HIJO
Quiropedista de la Policía Nacional. Primer Distrito, consultas de 12 a 3 p. m.; particulares, de 8 a 12 a. m., y de 3 a 5 p. m. Teléfonos A-0878 y M-5367.
35690 30 s

LUIS E. REY
QUIROPEDISTA
Unico en Cuba, con título universitario. En el despacho, $1. A domicilio, precio según distancia. Prado, 98. Teléfono A-3817. Manicure. Masajes.

GIROS DE LETRAS

N. GELATS Y COMPAÑIA
108, Aguiar, 108, esquina a Amargura. Hacen pagos por el cable; facilitan cartas de crédito y giran letras a corta y larga vista. Hacen pagos por cable, giran letras a corta y larga vista sobre todas las capitales y ciudades importantes de los Estados Unidos, México y Europa, así como sobre todos los pueblos de España. Dan cartas de crédito sobre New York, Filadelfia, New Orleans, San Francisco, Londres, París Hamburgo, Madrid y Barcelona.

CAJAS RESERVADAS
Las tenemos en nuestra bóveda construída con todos los adelantos modernos y las alquilamos para guardar valores de todas clases bajo la propia custodia de los interesados. En esta oficina daremos todos los detalles que se deseen.
N. GELATS Y COMP.
BANQUEROS
C8361 13 9 d

J. BALCELLS Y Ca.
S. EN C.
Amargura, Núm. 34
Hacen pagos por el cable y giran letras a corta y larga vista sobre New York, Londres, París y sobre todas las capitales y pueblos de España e Islas Baleares y Canarias. Agentes de la Compañía de Seguros contra incendios "Royal".

ZALDO Y COMPAÑIA
Cuba, Nos. 76 y 78
Hacen pagos por cable, giran letras a corta y larga vista y dan cartas de crédito sobre Londres, París, Madrid, Barcelona, New York, New Orleans, Filadelfia y demás capitales y ciudades de los Estados Unidos, México y Europa, así como sobre todos los pueblos de España y sus pertenencias. Se reciben depósitos en cuenta corriente.

FARANDULERIAS

EL CONDE KOMA

Tal vez no sea éste el lugar apropiado para tratar del famoso luchador que se presentará esta noche en "Payret."

El espectáculo que ofrece el Conde Koma es más bien deportivo que teatral, aunque tenga como redondel el escenario de un teatro. Sin embargo, prescindiendo de su carácter peculiar, puede considerarse desde esta sección el innegable elemento estético que en él existe.

La ligreza es la expresión más bella de la fuerza. En la ligereza hay ritmo, armonía. Ligereza es sinónimo de movilidad y ésta lo es a su vez de gracejo.

La fuerza bruta que reside en músculos groseros, más que simpatía, inspira repugnancia. En cambio, la nerviosa agilidad, la elasticidad de los músculos da una sensación de gracia y por consiguiente de belleza.

La resistencia muscular podría representarse por una línea recta, rígida uniforme. La ligereza por una línea ondulante, de curvas suaves y sinuosidades exentas de brusquedad.

De dos atletas, uno de carnosidades gruesas y deformes, en quien el movimiento parece tortura, y otro de contornos suaves y líneas correctas en quien el movimiento parece elemento principalísimo de su fuerza, las simpatías del público estarán siempre con éste. Así tuvimos ocasión de observarlo en los recientes campeonatos celebrados en el "Nacional" y "Payret" y aún en la famosa pelea entre los pugilistas Dempsey y Carpentier.

En Yamato Maida—que tal es el nombre del famoso nipón—no es la fuerza bruta (potencia y resistencia animal) la cualidad característica, ni es aquella tampoco el primer elemento de triunfo en las luchas de jiu-jitsu.

En la anterior visita del luchador japonés a la Habana, tuvo el público oportunidad de admirar cómo eran dominados los organismos más poderosos—cualesquiera que fuese su peso—por el arte, o ciencia si se quiere, del Conde Koma.

El jiu-jitsu, como él mismo declara, significa "arte de agilidad que tiene por objeto alcanzar el dominio absoluto de la fuerza muscular."

Este es precisamente el secreto de tan formidable sistema de ataque y defensa: obtener el perfecto dominio de la potencia muscular, encauzar, por decirlo así, la fuerza humana; poner en íntimo contacto al cerebro con cada una de las fibras del organismo.

Y una vez sometidos los músculos al poder omnímodo de la voluntad, aún falta algo: es necesario descubrir los puntos vulnerables del adversario para lanzarse sobre ellos.

Es esta la que pudiéramos llamar estrategia del jiu-jitsu y es de ella de donde nace la estética del mismo.

La lucha japonesa no es el primitivo combate donde el más fuerte físicamente predominaba, no; es la lucha sometida a reglas, es un sistema de defensa personal sin más medios que los naturales y al conocimiento del cual sólo se llega mediante un detenido y constante estudio anatómico.

Por consiguiente, las exhibiciones que en el teatro "Payret" dará Yamato Maida, no serán sólo motivo de esparcimiento, sino alto exponente del grado de cultura física a que puede llegarse mediante una gimnasia metódica y especial.

Francisco ICHASO.

Teatro Principal de la Comedia.—Con frecuencia vemos que compañías que se anuncian y se presentan como buenas tienen sólo como tal a la primera figura y el resto son artistas de tercero o cuarto orden que no sirven muchas veces ni como partiquinos. En la Compañía de Comedia María Palou que en breve inaugurará el teatro Principal de la Comedia vienen además de la exquisita comedianta artistas de la talla de Elisa Sánchez, Luis Echaide y José Morcillo, característica, primer actor de carácter y primer actor cómico respectivamente que gozan de merecido nombre en la escena española y que desde luego son artistas de primerísima categoría y cuya biografía juzgamos innecesaria hacer; Carmen Posadas y Carmen Calvo, segunda dama y dama joven respectivamente, actrices muy valiosas además de ser bellas mujeres y como galanes viene Arturo Marín, que hasta hace poco fué el galán joven de la Compañía de Ricardo Calvo y Teófilo Palou.

EL RECIBIMIENTO DEL MONARCA DE LA RISA

Dos vistas de la llegada de Charles Chaplin a Londres, en que tuvo que ser protegido de las caricias del populacho por un pelotón de gigantescos policías

Notas personales

NOTABLE OPERACION

Ha sido arriesgada y notable una operación quirúrgica que el afamado oculista Dr. Félix Guiral ha realizado antes de ayer en su clínica. La operada fué la culta y distinguida señora Dolores Mota de Redón, tan legítimamente estimada en la sociedad de Santiago de Cuba.

Reciban la dama operada, su esposo nuestro amigo y compañero señor Carlos A. Redón, nuestra enhorabuena y el Dr. Guiralt calurosa felicitación.

SAGRA DEL RIO

En el teatro de la Comedia ofreció, como habíamos anunciado, la notable coupletista Sagra del Río una función extraordinaria.

Al coliseo de la calle de Consulado acudió numeroso público.

Sagra del Río cantó magistralmente Castellana ¿cómo fué?, No me pidas eso, La farándula pasa, Tus besos, Corte del Rey Sol, La huerfanita, Antón el héroe, Cúralotodo, Sus pícaros ojos, Amor que huye, La mujer y la marina y Acuérdate de mí.

Tuvo que bisar algunos a instancias de la concurrencia.

Cantó además La bobona.

En el extenso programa de canciones, donde figuran irónicas, amorosas, ingenuas, pasionales y cómicas, demostró Sagra del Río que es una cancionista de méritos extraordinarios.

Dió a cada canción el cachet artístico que le correspondía y estuvo siempre a la altura de su reputación de intérprete fina y elegante que sabe impresionar favorablemente al auditorio sin acudir a recursos de mal gusto.

EN LA COMEDIA

La función organizada por la Junta Patriótica Española se celebró anoche en el teatro de la Comedia, que fué generosamente cedido por los empresarios.

El programa era muy interesante.

Se puso en escena la graciosa obra titulada ¡Qué amigas tienes, Benita!, de Pablo Parellada (Melitón González) y cantó varios couplets la genial cantatriz señorita Sagra del Río.

Se obtuvo con el espectáculo, que resultó brillantísimo, el éxito que era de esperarse.

En breve se celebrarán otras funciones en los demás teatros con el fin de arbitrar recursos.

DONDE SE COME BIEN

"EL COSMOPOLITA"
De Delgado y García. Paseo de Martí, 120. Teléfono A-6822.

"LA TERRAZA"
Nuevo café y restaurant en la Víbora, en las terrazas del Teatro Méndez. Servicio a precio módico; bello panorama y brisa agradable que anula la neurastenia. Sábados y domingos, por las tardes, hay música.

"LAS COLUMNAS"
JESUS LOPEZ, propietario.
Las familias habaneras, cuando quieren saborear un exquisito y rico helado, van a "Las Columnas". Cuando un amigo convida a otro a tomar un aperitivo o a comer y desea quede satisfecho, lo lleva derechito a "Las Columnas". Este famoso café, restaurant y lunch está situado en Prado 110, esquina a Neptuno. Teléfonos A-0093, M. 5262.

Restaurant del "Hotel Trotcha"
Calles 7a. y 2, Vedado. Servimos el famoso arroz con pollo de la Chorrera y toda clase de exquisitos manjares. Pídanos mesa por el teléfono F-1076.
C7676 Ind. 13 s

A NUESTROS CLIENTES Y AMIGOS
Para comer sabroso vaya al Café-Restaurant
"ARIETE"
donde a todas horas encontrará un rico menú, así como el famoso arroz con pollo, el tamal en cazuela, el quimbombó criollo y otras especialidades de esta casa. Precios de situación. Espaciosos reservados. Abierto toda la noche. Esmerado servicio.
CONSULADO Y SAN MIGUEL
Teléfonos A-9916, A-0030

HOTEL PASAJE
Gran Café y Restaurant. Prado, 95.

"AMBOS MUNDOS"
Café, Restaurant, Dulcería, Repostería y Lunch. De Antonio López. Especialidad en almuerzos exquisitos. Obispo, 2. Teléfono A-5833.

"PERLA DE CUBA"
Gran Hotel. Casanova y Compañía. Exquisitos platos de restaurant. Pídalo por teléfono: A-4586. Amistad, 132.

SALON "H"
Café, Restaurant, Lunch, Dulcería y Helados. López y Rodríguez, propietarios. Manzana de Gómez, frente al Parque Central. Teléfono A-3026.

Hotel y Restaurant "Manhattan"
Propietario: A. Villanueva. Teléfono A-6393. Telégrafo: Manhattan.

"EL ORIENTAL"
Café, Lunch y Hotel, de Blanco y Pérez. Zulueta y Teniente Rey.

"EL CENTRAL"
Café, Restaurant, Lunch y Dulcería. De la viuda de Noval y Ca. Neptuno y Zulueta, entrada por Virtudes. Teléfono A-1920.

HOTEL "CUBA MODERNA"
García y Compañía. Príncipe Alfonso, 224, (Cuatro Caminos.) Teléfonos M-3259 y M-3569. Café, Restaurant, Repostería, Confitería y víveres finos. Especialidad en helados.

GRAN HOTEL "INGLATERRA"
Felipe González y Ca. Propietario. Paseo de Martí, 122 y 124.

ESPECTACULOS

TEATROS

PAYRET.—Presentación del Conde Koma.

COMEDIA.—"El derecho del mal."

ACTUALIDADES.—"La Macarina," "Ruido de campanas" y "El Príncipe Casto."

ALHAMBRA.—Tres tandas, por la Compañía de Regino López.

CINES

CAMPOAMOR.—A las nueve y media: "La gallina del caso," por Owen Moore y Katherine Perry.

FAUSTO.—A las nueve y tres cuartos: "Las garras del jaguar," por Sessue Hayakawa.

RIALTO.—A las nueve y tres cuartos: "Apasionadamente," por Bugie Prim.

FORNOS.—A las nueve y tres cuartos: "Luz de amor," por Mary Pickford.

MAXIM.—"La marca del Zorro," por Douglas Fairbanks.

OLIMPIC.—A las nueve y cuarto: "Sacrificio por honor," por Frank Mayo.

VERDUN.—"La Magia negra," por Peggy Hyland.

NEPTUNO.—A las nueve y media: "Detrás de la puerta," por Hohasth Bonnortk.

TRIANON.—"Secreto o desdicha," por Alice Joyce.

LIRA.—A las nueve: "Alta dama o camarera."

LARA.—A las nueve: "El quinto episodios de "Atados y amordazados.," por Margarita Courtot.

WILSON.—A las nueve: "La dicha," por Elena Hammerstein.

INGLATERRA.—A las nueve: "El comensal número 13."

Detalles sobre la inundación de San Antonio

SAN ANTONIO, Septiembre 12.

El corresponsal del diario Express de esta ciudad en Taylor telefoneó lo siguiente:

"109 cadáveres han sido recogidos en los terrenos bajos entre los condados de Williamson y Milan a lo largo del río an Gabriel en su mayoría de obreros agrícolas mejicanos".

Un despacho a dicho diario fechado en Rockdale condado de Milan, dice:

"Se anuncia que han desaparecido más de veinte familias en el valle de Brazos ntre Cuaz y Valley Junetion. Se sabe que cinco personas se han ahogado en las granjas agrícolas de Ed Green en la cuenca de San Gabriel".

"El agua se elevó a veinte pies de altura sobre los caminos en el valle de Brazos y nada se sabe d las familias que allí vivían. Se supone que las pérdidas excelerán de un millón de dollars. E. Green en cuyas propiedades se han ahogado varias personas fué salvado después de haber permanecido en un árbol durante 36 horas.

EN EL FESTIN DE ARBUCKLE

Las concurrentes a los trágicos apartamentos de Arbuckle en San Francisco, estaban al "principio" vestidas de esta manera.

CAMISAS DE DORMIR

Nuevos modelos, primorosos por sus adornos, verdaderas notas de elegancia y fina coquetería.
Hemos recibido últimamente una gran variedad de novedades en esta bella prenda femenina.
PRECIOS BARATISIMOS

De NANSOUK, desde. $2.85
De HILO, desde. $7.75
Camisas de dormir, ahora y siempre constituyen una singularidad de esta casa.
Confeccionadas a mano, hechas a la perfección y con verdadero refinamiento en sus adornos.
MAISON DE BLANC
SAN RAFAEL NUM. 12

Testigo de las Maldades del "Gordito"

Miss Alice Blake, declarando todo lo que vió en el festín, que les aseguro debió ser bastante.

¿Tiene Ud. Estómago?
Presérvelo si está sano y cúrelo si está enfermo, con
Proveedores de S. M. D. Alfonso XIII, de utilidad pública desde 1894
Gran Premio en las Exposiciones de Panamá y San Francisco
En barriles de 120½ y cajas de 96½ botellas.

AGUA DE SAN MIGUEL
VIAS DIGESTIVAS Y URINARIAS — LA MAS FINA DE MESA
HAGA SU PEDIDO A SAN FRANCISCO No. 45 MATANZAS Teléfono 949

FOLLETIN 23

EL ABUELO DEL REY

POR

GABRIEL MIRO

Se venta en la librería de J. Albela. Belascoaín, 32.

(Continúa)

ción. Todos los héroes citados por gloriosos en el paso de pesadumbre y adversidades, corridos y enojados, se le subían a las gafas, pidiéndole cuenta por haberles removido baldíamente de sus doradas tumbas. ¡Tan resignados como tenía ya a sus amigos!

Estaba la finca poblada y ruidosa de familias de los casales campesinos. Muchachos y grandes rebullían junto a los ruedos de paja y leña encendida, que como anillos de brasas ceñían el pie de los troncos. Los labriegos alimentaban la lumbre, la hurgaban con almocafres y horcones, acomodándola redondamente en los hoyos. El humo subía denso y aciago; y arriba se desplegaba, tejiendo una túnica sutil y milagrosa que velaba los árboles dejándoles el calor de la vida.

Lejos, en las hitas de la heredad, quedaron solos dos almendros sin los cuidados de la ardiente niebla; toda su desnudez se calaba en el azul de la mañana.

Arrancó Agustín algunas flores y las puso ante los ojos del abuelo.

Estaban arrugadas; y en lo íntimo del seno se había congelado, matándolas, la gotita del rocío.

Penetró después Agustín por un cerco de brasas; volvió con otras flores recién abiertas; olían a incendio, pero dejaban en los dedos la ternura de sus jugos.

—¡María Santísima! ¡Bendito sea ese fuego del Señor, bendita sea tu frente!

Y transportado del regocijo de la simple maravilla, amparóse don Arcadio en el pecho del nieto y lo besó llorando.

VII

Cuando el señor Llanos acabó de referir las amarguras de don Arcadio, y dijo como mediara él para consolarle, entonó la familia de don César un cántico de elogios.

La esposa y las hijas doncellonas del historiador, qu eestrenaban vestidos primaverales comprados en Valencia por la hija, la casada, rodearon mimosamente a la mujer del fabricante, y le dijeron:

—Nada, nada; es preciso que nos lleven a la nueva heredad! Dicen que es de lo que no hay; que la casa, los graneros, el lugar, las caballerizas, todo es de finca de señores nobles. ¡Las lágrimas que habrá costado esa pérdida a la pobre de doña Rosa!

—Mucha compasión me da esa mujer—les respondió la de Llanos, que era arrugadita y dura como una nuez ferrada,—mucha compasión, pero a veces es justo que Dios humille el demasiado orgullo; porque, ¡ustedes saben lo enhuecada que ha sido esa señora! ¡Siempre en su sala, como una reina!

—¡Es de veras!—confirmó la catedrática, cuyo color daba indicios de padecer un mal hepático.

—Nosotros, alabada sea la hora que lo digo...—quiso proseguir la otra, pero la del sabio le interrumpió:

—Ella y don Arcadio hicieron que esta hija mía...—y mostró a la mediana, enjuta, descolorida y algo rendida de espaldas como su padre.

—Nosotros, alabada sea la...

—... Que esta hija mía penase tanto.

—Nosotros, alaba...

—Porque usted no puede imaginarse cómo estaba Agustín, el otro, el que se casó con aquella mallorquina que ni tan siquiera nombre tenía! Estaba como loco por Anita antes de los estudios de ingeniero. Y aun en Madrid también; desde Madrid le enviaba que sé yo las cosas: programas de las óperas del Rela, un álbum para retratos... Y en las primeras vacaciones ya vino el estudiante encogido, que ni intentaba mirarla. ¡Todas lecciones urdidas por los padres!

—Nosotros, alabada sea la hora que lo digo,—pudo ya decir la sombrerera,—nosotros jamás caímos en la tentación de las grandezas. Bien que guardemos el decoro de vivir según somos, pero dentro de la modestia ¿verdad?

La menor de las doncellas, maciza, de ardientes ojos, se pasó la lengua por los labios, que el industrial solía mirarle con indomable codicia; y, sonriendo, dijo:

—Pues este Agustinito anda mucho con nuestro cuñado, y hablan de vapores; y antes no salía a los portales de su casa.

—Ese—revolvióse la madre—es que ya estará harto de lo casero...

—Cree usted que la... recogida y él...?—insinuó escandalizada la de Llanos.

—¡Yo no pondría las manos en el fuego!

—¡Ese es fuego terrible, señora! —lamentóse don César;—¡fuego que malogró a esforzados varones!

Siguió una pasa. Parecía que todos meditasen en esas llamas de condenación.

Refulgieron las gafas del sabio, y añadió

—En cuanto a los inventores, afirmo que los considero una desdicha..

—Pero si eso de rodear los almendros con lumbres viene ya en libros antiguos de agricultura, y está rechazado por caro...

—¡Y a mí me lo dice, amigo mío! Podría recitarle de memoria trozos, páginas enteras de la gloriosa obra de Columela De re rústica; podría recordarle los cultivos primitimos del almendro en la Tarraconense, en la Balearica, en la Betica...

La esposa del catedrático contemplaba al matrimonio fabril desde el alto asiento de tanta sabiduría, que ella incluía entre los bienes gananciales.

—Yo, de esos puntos no sé, pero he leído que esa defensa del fuego nada más se hacía en noches muy crudas; y Agustín lo encendió a todas horas, hasta agotar los pajares y leñeras.

—¡Y como éste es simple—comentó su mujer,—allá fué con sus dineros, y tuvo que quedarse con la finca pagando la hipoteca y, todo y sin leña...

—¡No se arrepienta por amor de Dios!—dijo don César.—La Humanidad persiste y persistirá en virtud de la abnegación de algunos elegidos. Podría citarle cien nombres...

Se repitieron los parabienes; pasaron otros comedimientos, y salió la visita.

—¿Qué os parecen?—murmuró Anita.

La madre dijo casi silbando de envidia:

—Que son un par de zorros.

El sabio quedóse con los ojos vueltos a la Historia. Sí; la Historia podría, también, depararle cien nombres...

Cruzaron la plazuela de la iglesia Arciprestal. Por la esquina de la casona de los Fernández asomaba el carro cosario de Murta. Dentro iba Agustín.

Don César tendió su brazo, y compungido y tribunicio, profirió:

—¡Delanda est domus amici Arcadii o Arcadi... Me parece que debe ser Arcadi, con una i...

VIII

En la umbría del viejo granado, donde Agustín besó a Loreto como si fuese su velada, allí también la besó con la amargura de la despedida. Allí le dijo sus ambiciones para bien de todos. Le juraba que había de volver poderoso.

Su quietud era ya ruindad. Los abuelos morirían de pena si él no les alzaba del abatimiento de su pobreza. Vendría pronto, porque el ansia de hacerla dichosa le prendía alas de águila en su vida.

Para el pueblo ya sólo era el ingeniero regalado, el invento de burlas que precipitaba con delirios la perdición de su casa. Y él sentía dentro de su sangre una levadura de quimeras, y el reposo, la fría serenidad del calculador. Su renacimiento, y su triunfo en España serían demasiado lentos. Cuanto más se alejara, más merecería, que todo trabajo y sacrificio piden, atraen la recompensa. Sabía de oídas o por lecturas, de cuyo origen no se acordaba, que Bolívar, el Libertador, dijo: "Llamemos a las gentes europeas que nos traigan sus artes, sus ciencias. Nos faltan mecánicos y agricultores." Pues él, acabó sonriéndose lo mismo que hubiera sonreído don Lorenzo, él como geórgico, como agricultor, no buscaba acogida en la apartada América, pero veía resplandecer y trepidar aquellos pueblos con la llama y el fragor de sus invenciones.

La amada le escuchó llorando, y sólo le dijo:

—Véte si es preciso por remediar a los abuelos. No he de contenerte un instante; pero cuando tengas para ellos, no te alejes un paso más

LA VIDA EN LA REPUBLICA

TOPICOS

El Barrio de Maidique, de Ciego de Avila es un verdadero campamento, haitiano, y jamaiquino y allí donde la miseria y las enfermedades están en todo su repugnante auge.

Personas recientemente llegadas de la Región Oriental, informan que en aquella provincia se expenden los artículos de principal consumo a un precio verdaderamente económico. Un litro de leche pura 10 centavos, un pollo 30 centavos, 38 huevos un peso, un serón de maíz con 300 mazorcas un peso y cien plátanos un peso. Nos dicen además, que abundan en estado silvestre numerosas crías de cerdos—puercos jíbaros—y brindan un excelente entretenimiento a los amantes de la caza y de la buena carne.

Recibo y copio desde Santiago de Cuba.

"¿No podría usted, llamar la atención del señor Godoy, administrador de la Compañía Eléctrica, sobre el hecho de que en muchas casas no se le ve la cara al cobrador, y luego se recibe la carta de la Administración amenazando con quitar el fluído por falta de pago?

En Santiago de Cuba estuvieron a punto de quedarnos sin servicio de agua.

Y pregunta el colega "La Independencia":

"¿Se rompieron los tanques, estallaron las bombas, se inundó el valle salvador?

"Nada de eso. Los laboriosos y honrados obreros que prestan el servicio de bombeo en San Juan, de donde nos viene la única agua potable para el consumo, y cuyas familias no tienen el privilegio de vivir del aire, hace cuatro meses que no reciben la paga correspondiente, y se disponían a abandonar sus labores para buscar en otro sitio el sustento que imperiosamente necesitan".

Las Colonias Españolas de la Isla

ASAMBLEAS Y SUSCRIPCIONES EN CIENFUEGOS

El bien informado diario "La Correspondencia" de Cienfuegos informa que se efectuó en el salón de actos del Casino Español de aquella ciudad, la reunión conjunta de los elementos directivos de la Colonia Española y de la agrupación "Pro-España", de Cienfuegos, para tratar de cooperar con la Junta Patriótica Española constituída en la Habana, a los fines ya enunciados con motivo de la guerra en el Norte de Marruecos.

Después de un amplio cambio de impresiones, se convino en que por la Presidencia de la Colonia Española se dirigirá una alocución a todos los compatriotas residentes en aquel Término Municipal, anunciándose que queda abierta una suscripción general en las oficinas del Casino Español, y exhortándolos a que contribuyan con cuantos recursos puedan aportar a la iniciada obra de cooperación patriótica y humanitaria para aliviar la situación en que queden las familias de las víctimas de la guerra, socorriendo a las viudas y a los huérfanos, así como recompensando a los que están derramando su sangre en la defensa de los derechos de la Nación española.

Dicha suscripción quedará abierta durante el tiempo que se considere necesario, debiendo los españoles acudir a depositar su óbolo y a dejar su nombre en las listas que para dicho fin se abren.

Respecto a la Comisión gestora del Comité Pro-España, se desarrollarj una actuación dual o de dos aspectos: una para ayudar con la propaganda y la acción a la Directiva de la Colonia Española de Cienfuegos en esa colecta primera; y la otra realizar la suscripción permanente para fines culturales y benéficos de que a su vez dará cuenta en un segundo manifiesto de dicha agrupación, el cual como el anterior se hará circular por todos los pueblos de América donde existan sociedades españolas constituídas.

La alocución de la Colonia Española se publicará probablemente mañana; y el segundo manifiesto de la agrupación "Pro-España", tan pronto como la Directiva de esta agrupación efectúe una junta.

"Desde este momento, pues, pueden acudir a las oficinas del Casino Español a depositar las cantidades que gusten los españoles residentes en Cienfuegos. Las listas se irán publicando en este periódico una o dos veces a la semana.

Creemos que todos los españoles deben cooperar a la propaganda haciendo llegar estas referencias a todos los rincones de esta comarca y exhortándose los unos a los otros al cumplimiento de un deber patriótico que nos parece ineludible, deber que no puede parar mientes en criterios inoportunos de banderías políticas, sino de una sola bandera que es la que representa a la Nación española, y de un solo principio que es ese sentimiento que todo ser consciente lleva consigo desde la cuna al sepulcro, sentimientos que va a todas partes con el individuo, y que tantas veces se ha manifestado en la Historia, pudiendo sintetizarse en aquella frase del drama de Schiler, cuando Guillermo Tell pregunta dónde está la vieja Suiza... y le responden: "la llevas contigo".

COLONIA ESPAÑOLA DE SANCTI SPIRITUS

En sesión extraordinaria celebrada por la Directiva de este Centro la noche del día 10 del que cursa, bajo la Presidencia del señor José Sánchez Naranjo, Vice Cónsul de España interino, y con la asistencia de muchos asiciados, se inició con gran entusiasmo la recolecta para prestar concurso a los acuerdos tomados en la Asamblea Magna que tuvo lugar en el Casino Español de la Habana el 29 del mes ppdo. en la cual tuvieron representación todos los Casinos, Centros, Colonias y Sociedades Españolas de toda la República, y ello, como consecuencia del estupor e indignación que ha producido y en todo pecho honrado ha despertado la traición realizada por las hordas marroquíes contra nuestro Ejército en Melilla.

Esta Colonia Española, identificada con aquellos trascendentales acuerdos, ha creído llegado el momento de cumplir con los sagrados deberes que el honor y la dignidad de la Patria imponen a todos sus hijos, y hacen un llamamiento por este medio, no tan solo a los españoles, sino a cuantas personas simpaticen con esta finalidad, para que contribuyan a dicha recolecta, con lo que voluntariamente deseen, la cual ha quedado abierta en esta Colonia, desde el día 10 del actual.

Recaudado anterior.. . . .	$687.20
José M. Guardiola.	„ 2.00
J. Martínez Asencio. . . .	„ 1.00
Arturo Menéndez Rodríguez	„ 1.00
Yero y Rodríguez	„ 2.00
Bernabé Bermúdez.	„ 1.00
Adolfo Fernández Fueyo. .	„ 1.00
Oliverio Suárez	„ 2.00
Ramón Martínez	„ 1.00
Francisco Coll Ballesta . .	„ 4.00
Tomás Vélez Terán	„ 5.00
Ramón Menéndez Alonso. .	„ 1.00
José Alvarez Rodríguez . .	„ 1.00
Manuel Morell Cano. . . .	„ 1.00
Ramírez y Hno	„ 1.00
Felipe García Fernández. .	„ 0.50
Fernández y Fernández . .	„ 5.00
Francisco García Arias . .	„ 2.00
María Martínez García. . .	„ 1.00
Amado Currás Jiménez . .	„ 1.00
Clemente R. Rodríguez . .	„ 5.00
Enrique Otero	„ 1.00
Manuel Yera Hernández. .	„ 2.00
José Suárez Casas.	„ 1.00
Sebastián Victorero	„ 1.00
Cura P. N. S. la Caridad .	„ 5.00
F. Fernández y Hno. . . .	„ 5.00
Emilio San Gil García . . .	„ 1.00
Salustiano Hernández. . .	„ 1.00
Santiago Salido.	„ 2.00
Pedro Sánchez González. .	„ 0.50
Gabino Flores.	„ 5.00
Eugenio Manjón.	„ 5.00
Belarmino Caveda.	„ 2.00
Luis del Moral	„ 1.00
Feliciano Claramunt. . . .	„ 1.00
Santiago Guiribitey. . . .	„ 1.00
Emilio García González . .	„ 3.00
Santiago Rodríguez G. . .	„ 1.00
Juan A. Galbín García. . .	„ 1.00
Francisco Méndez Pertierra	„ 5.00
Manuel Toyos Valle. . . .	„ 0.40
Total. . . .	$770.60

Sancti Spíritus, Septiembre 23 de 1921.

LA COMISION.

Cárdenas, mejorándose

MANIFESTACIONES DE UN ALCALDE MUNICIPAL

"Ayer "sorprendimos" al Dr. Verdeja, nuestro poular Alcalde—informa "El Debate"—inspeccionando y midiendo en uno de nuestros parques mayores: el de La Libertad y aprovechamos la oportunidad para preguntarle algo acerca de sus propósitos al hacer esa inspección y el buen "Mayor", nos informó ampliamente de sus proyectos de acuerdo todos ellos con acuerdos del Ayuntamiento.

Según nos dijo el Dr. Verdeja, inmediatamente y con cargo al donativo que con ese objeto ha hecho el Consejo Provincial, por gestiones de su Presidente Sr. Fontova, se emprenderá la obra de terminar los jardines de la Plaza de Estrada Palma, reparar la estatua del ilustre patricio que le dá nombre y montar su sistema de alumbrado, con lo cual la referida plaza será la más bonita de Cárdenas.

Para lo último tropieza el señor Alcalde con una dificultad: que no encuentra faroles elegantes a precio conveniente; pero él cree poderla vencer.

En la Plaza de La Libertad, o séase la que está frente al Cuartel de Infantería, será construída una hermosa pila, no profunda pero sí de gran superficie, para la cual ya existe el basamento; se colocarán asientos y se mejorará otro poco el pavimento.

..Y en la Plaza de Narciso López se dará otro empujóncito al arreglo general que se viene efectuando.

Por lo que hace a la Plaza de Colón sigue en pie la idea de cambiar la instalación eléctrica; pero hay que esperar para ello a que se forme el nuevo presupuesto extraordinario ya en marcha, pues el Ayuntamiento tomó hace algún tiempo el acuerdo de incluir en el mismo los fondos destinados a ese fin. Es fácil que, entre tanto se haga una instalación provisional aérea.

Naturalmente, todo eso no se hará con los mil quinientos pesos del Consejo porque no alcanzarían: buena parte de ello, la mayor tal vez, se hará con fondos municipales.

Las obras se emprenderán inmediatamente".

EL 10 DE OCTUBRE

Con gran entusiasmo continúanse preparando por el "Grupo Literario" de Manzanillo, para la velada conmemorativa que en el teatro "Manzanillo", cedido por su empresario, tendrá lugar en ese día.

En el salón de actos de la sociedad "Block Nacionalista Cathalonia", de Guantánamo, tuvo lugar la reunión convocada por los señores P. Jiménez y Compañía para tratar de las próximas carreras de automóviles, que tanto interés vienen despertando en el pueblo.

Se acordó otorgar tres premios en metálico a las máquinas que triunfen, según categoría, de 75, 50 y 25 pesos, respectivamente.

El Comité de Festejos de Matanzas que siempre tiene presente las fechas memorables de la patria, está dispuesto a celebrar dignamente el día 10 de Octubre.

El Comité de Festejos está confeccionando el programa y no faltarán las Regatas de Batea, Carreras en Saco, y la tradicional cucaña acuática.

El día 10 por la mañana se levantará una tribuna libre por la cual desfilarán las representaciones del Gobierno Provincial, Consistorio Municipal, Centro de Veteranos, Club Rotario de Matanzas, Sociedades, Prensa y el Pueblo en general. A dicha fiesta asistirán los alumnos de las Escuelas Públicas.

PINAR DEL RIO

El Tabaco

Septiembre 20

En todo el término está casi sin vender la cosecha de tabaco. Paralizadas las transaciones, son muy pocas las escogidas que en la actualidad permanecen abiertas.

Se espera una reacción en el mercado, que venga a favorecer a los agricultores. Estos tienen puestas sus esperanzas en la venta del único producto de que disponen para cubrir sus atenciones, y preparar la próxima cosecha.

Los Negocios

En mi visita a esta ciudad he notado qu los negocios no se hallan tan quebrantados como era de suponer, al observar las dificultades con que se desenvuelven en el resto de la República. El comercio en general, trabaja con bastante regularidad, ello se debe a que en el término existen muy pocas fincas dedicadas al cultivo de la caña, por lo que no ha sufrido tan directamente el considerable descenso en su producción agrícola, como en los lugares en que sólo se cultiva aquélla.

El Corresponsal.

DESDE GÜINES

Boda distinguida

No hace mucho tiempo publicamos en las páginas del DIARIO la petición de mano de la simpática señorita Magdalena Cruz por el amigo nuestro señor José Ma. Vega, y ayer domingo se efectuó el enlace de tan simpática pareja.

La ceremonia nupcial tuvo efecto en la elegante morada de los padres de la novia. El oratorio donde se verificó la ceremonia se vió convertido en un verdadero paraíso adornado con fragantes rosas y crisantemos, nardos y jazmines que formaban artístico laberinto, destacándose la imagen de Cristo.

La desposada, del brazo del padrino, señor Ramón Cruz, padre de la novia, hizo su entrada en el oratorio y a continuación el novio dando el brazo a la señora Aurora Toledo, madre de la contrayente y madrina a la vez.

La novia lucía ideal, ataviada con albo traje que remataba en larga cola sostenida por dos preciosas damitas de Honor. En sus manos ostentaba magnífico bouquet creación del afamado jardín de López Muro, bouquet que cedió a su hermanita.

El acta matrimonial fué firmada por el Dr. Eduardo Lens como Juez Municipal, el señor Enrique Fernández como Secretario, por los señores siguientes:

Por la novia los señores Fernando López Socarrás, Presidente del Ayuntamiento y Manuel Manrufo, y por él los señores Bernardino Mederos y Antonio Menejilde.

La concurrencia fue obsequiada con finos dulces y Champagne.

Vaya nuestra más cordial enhorabuena para la enamorada pareja.

A continuación van algunos nombres de la selecta y distinguida concurrencia que asistió a la boda así como los regalos de que fueron objeto los novios.:

Señoras: Aurora Toleda de Cruz, Teresita Ocejo de López, Nini Cruz de Diaz, Magdalena Quintero de Alonso, Pilar Badía de Rosé, Nena Mérida de Fernández, osa Sentí de Ayala, María L. Garcés de Rubio, Nica Bodo de Sentí, Roseline Forte de Mirabal, Amelia Ferradaz de Vega, Chucha Diaz de Vilasana, María Caridad de Prieto, Mercedes Ramos de Urquizar, María Lobo de Paret, Teresa Ramos de González.

Señoritas: Zoila A. de la Cruz, Estela y Eloisa Vega, Carmela Castañer, María Amelia Benítez, Juanita López, Carmela Alonso, Conchita Grau, Dalila y Nena Garcés, Amparito Gómez, Teresa y Cecilia Belasquida, Uucrecia Paret, Conchita y Eloisa Delgado, Cecilia Basallo, Adelita Sardiñas, Esther López, María L. Prieto, María de los A. de la Cruz, María Ramos, Angélica Diaz, Julia González, Nelia Garcés, y Dulce María Ayala.

He aquí la lista de los regalos: Benigno Santos. Una lámpara, de

Un juego de cubiertos de plata, de Luís M. Martinez. Un tapete de mesa, de Raoul y Julio Vega. Un par de yugos de oro con rubíes y brillantes, de los padres de la novia. Una máquina de Singer, de Ramoncito Cruz. Dos cuadros de comedor, de Eloisa Vega. Abrahan Diaz, el bouquet de novia. $200 los padres de la novia. Una motera de plata y dos figuras de biscuit, José A. Pumariega, Abrahan Diaz y señora, un par de sillones de portal. Paulina G. de Izquierdo, un pasador de oro y brillantes. Fidel González y señora, un par de jarrones. Mercedes Ramos, un tapete. Teresa y Celia Belasquida, dos tapetes. Dolores Alonso, dos tapetes. María Ramos, un joyero. Conchita Grau, una figura de alabastro, Carmela Castañer, un enjuagatorio. Rosalina Delgado, el juego interior de boda. Bernardino Mederos, un par de cuadros. Zoila de la Cruz, un par de cuadros, e infinidad de regalos más, que se hace imposible enumerar.

Interino.

DE AGUACATE

Septiembre 28.

COLONIA ESPAÑOLA

La Sociedad Colonia Española, ha anunciado para el próximo día 12 de de Octubre, una gran velada y baile en conmemoración del Día de la Raza. Promete quedar lucida.

CLUB "TERROR"

Nuestra afamada novena "Ferror" B. B. C., se prepara para contender en esta el próximo domingo 2, con el team de Catalina de Güines.

Existe embullo para presenciar el juego, que sin duda resultará interesante, pues los muchachos del "patio," se propone no dejarse ganar, toda vez que tiene una batería fenomenal.

DE LA ESCUELA

Por renuncia de la maestra de Kindergarten señorita C. Llorens; ha sido nombrada para esa aula la señorita María Teresa López.

CINE GENER

A pesar de la crisis que sufrimos vemos que el público favorece con su presencia el Cine Gener; débese a que por su lienzo pasan las mejores películas.

EL CORRESPONSAL.

DE GUANABACOA

Septiembre 27.

Brillante exámen

En el Instituto de la capital fueron examinadas de las asignaturas las estudiosas e inteligentes señoritas Luz María y María de las Nieves González Suárez. Dichas señoritas son alumnas de la Academia de Taquigrafía y Mecanografía de la cual es director el señor Alberto Diaz Comas, establecido en esta Villa. Luz María y María de las Nieves son dos señoritas muy estimadas en esta sociedad, por sus dotes de cultura y educación. Reciban mi felicitación por las buenas notas obtenidas.

En el Casino Español

La velada y baile efectuados en el Casino Español de esta villa el sábado último, resultó concurrida y animada. El juguete cómico titulado "Todo Corazón", fué muy aplaudido por su buena interpretación, pero lo que más gustó fué el número de la simpática niña Julita Muñoz, muy celebrada y aplaudida de todos.

Fiesta Escolar.

El domingo en los salones del Liceo de esta villa tuvo lugar una fiesta escolar con motivo de la repartición de los premios donados por la Sociedad "Hijos de la Luz", de esta villa. El programa bastante extenso se cumplió en todas sus partes, las bandas de Música Municipal y de Bomberos amenizaron la fiesta con un escogido repertorio. La zarzuela infantil "Un día de Campo", por niñas de la Escuela número 8, fué muy aplaudida, el coro de los Marineritos, por niñas de la Escuela número 5, gustó mucho, la zarzuela infantil "La Muñeca Fingida", por alumnas de la Escuela número 2, (Rosa Serra) fué a decir verdad, lo mejor de esa Velada, sobresaliendo la inteligente niña Araceli Basseti, que fué la admiración de la concurrencia por su condición de artista a pesar de sus cortos años. El cuadro plástico "Las Virtudes", por alumnas de la Escuela número 8, resultó bonito y gustó bastante. Terminó la Velada con un elocuente discurso pronunciado por el distinguido orador coronel Daniel Tabares. He aquí el nombre de los premiados: Primer Premio niña María Suárez de la Noval, diploma y 20 pesos. Segundo premio: Margarita Ramos, dijloma y 10 pesos. Niño primer premio Roberto González Montiel, diploma y 20 pesos. Segundo premio Heriberto Rodríguez Núñez, diploma y 10 pesos y muchísimos niños más todos premiados con diplomas. El cuadro plástico "Las Virtudes", estaba formado por siete lindas damitas de lo mejor de nuestra Sociedad: Caridad Suárez, Teresa de la Balette, Julieta Muñoz, Rosalina Fernández, Caridad Blanco, María del Pino Alló y Perla Coppolectia, siendo muy aplaudido. Merece párrafo aparte la graciosa e inteligente niña Angelina Gavilán que desempeñó su papel a las mil maravillas, siendo aplaudida. Los salones del Liceo eran chicos para contener la enorme concurrencia que allí se encontraba a tal extremo que materialmente no se podía dar un paso. Reciba mi felicitación los organizadores de esa brillante fiesta escolar y particularmente el señor José Fernández de Castro, incansable Secretario de la Junta de Educación de esta Villa.

Los Veteranos de esta Villa

Reunidos los Veteranos del término Municipal de Guanabacoa en sesión extraordinaria en la noche del día 24 del actual, en los salones altos del Cuartel de Bomberos de esta Villa, al objeto de organizar la Delegación de Veteranos de la misma, resultaron electos los siguientes señores: Presidentes de Honor: General Alfredo Rego, y señor Diego S. Franci. Presidente efectivo: Coronel Daniel Tavares y Sosa. Vices: Comandante José Elías Entrialgo; Capitanes Ambrosio Salgado y Alberto Rubies; Comandante Alberto de la Cruz Muñoz y Teiente Fernando Baigorri. Secretario de Actas: Teniente Aurelio Baez y Martinez y señor José Espinosa y de la Paz. Secretario de Correspondencia: José Miguel Santos Domínguez. Tesorero: Capitán Francisco Anavitarte. Vice: Teniente José Luís Darder. Vocales: Capitán Jorge Cabrera, sargento Filomeno de la Rosa, Cabo Salomé Alfonso, teniente Félix Rodríguez, cabo José Hernández, Alférez Rafael Solís, teniente José Valdés Calvo, José Torres, sargento Francisco Cabrera, Rafael Salza, y Angel Sosa, soldado Emeterio Rodríguez, teniente Higinio Pérez y José Morales, sargento Miguel Saliá, Alférez Gaspar Rosales, cabo Carlos Suárez, soldados Cristóbal Pérez, Fabián Calderón y Matías Cárdenas. Delegados al Consejo Territorial: Coronel Daniel Tabares. Suplente: capitán Francisco Anavitarte.

Mi enhorabuena a todos los nombrados y muchos éxitos.

El Corresponsal.

DE MATANZAS

TENTATIVA DE SUICIDIO

En la mañana de ayer, atentó contra su vida, rociándose las ropas con alcohol, y dándose fuego después, la joven de 19 años, Blanca Avalos y Castillo, vecina de San Fernando 19 en Pueblo Nuevo.

Conducida a la Estación Sanitaria, fué asistida por los doctores Font, Cuesta y Termo, los que le apreciaron quemaduras de primero, segundo y tercer grado y calificaron de gravísimo su estado.

Una vez efectuada la primera cura, fué conducida en una camilla de mano a su domicilio, por carecer la casa de socorros de caballo para la ambulancia. Esta deficiencia ha sido vivamente comentada, censurándose duramente este descuido de parte de las autoridades correspondientes. A pesar de todo, continúa la ciudad sin ambulancia.

EN LA CASA CONSISTORIAL

Anoche se reunieron los ediles matanceros, para tratar diversos asuntos de interés. La sesión, a semejanza de la efectuada en noches anteriores, fué borrascosa, y terminó violentamente. El alcalde, en previsión de desagradables incidentes, había apostado en la sala de sesiones un piquete de policía, para que mantuviera el orden, pues en la sesión anterior, por poco algunos señores concejales, se van a las manos.

Anoche, apenas abierta la sesión, se entabló una polémica, entre los señores Cruza y Soler, por causa de la Secretaría, llegando el primero a poner a prueba de verdad, las manifestaciones que hacía el segundo.

En vista de que ninguno de los dos, quería usar la prudencia de deponer su actitud en favor de los intereses edilicios, varios de los demás ediles, se levantaron violentamente de sus escaños y se vió roto el quorum y por consiguiente, invalidada la sesión.

En la sala consistorial se reunió gran cantidad de público, interesado en conocer los importantes acuerdos que debían tomarse, quedando desagradablemente impresionado, ante las escenas allí ocurridas.

Esto ha sido justamente censurado; siendo ya varias las reuniones que se han malogrado por la misma causa o parecida. En fin así terminó anoche, como el rosario de la aurora, una sesión en la que debieron discutirse asuntos de palpitante interés municipal, y fué todo lo contrario.

LO DEL TRANVIA

Ha sido resuelto favorablemente, el asunto del precio de los pasajes del tranvía. Será el de cinco centavos. Probablemente, de hoy a mañana comenzarán a prestar servicio los nuevos carros. Felicitamos sinceramente al Dr. Llés, Alcalde Municipal, por el beneficio que ha hecho al obtener tal concesión; a todos los habitantes de su pueblo. Así se hace, y que lo vayan imitando.

POR LOS TEATROS

Continúa actuando en Sauto, con gran éxito la excelente compañía de drama y alta comedia, que dirije el primer actor, señor Aquiles Zorda. Noche tras noche se ve lleno el coliseo. En el magnífico conjunto brilla como estrella de primera magnitud, la gentil primera tiple Clara Zorda y conquista en sus interpretaciones unánimes salva de aplausos.

Tuvo lugar la distribución de premios que se verifica anualmente en el salón del Consejo Provincial.

Relación de los alumnos premiados en las oposiciones Torriente-Broch. Obtuvieron premios en metálico lo salumnos siguientes:

Esther Oliver, Celia García, Armando González, Pedro Vila, Renée G. Sans, Margarita Giraudón, Armando Galuz, Justo Casas, Andrés Ponte, Felicia Jordán, Angel Estcholi, Lorenzo Ramírez, Alicia Jaén, Antonia Rey, Juan F. Dihigo y Luis Rodríguez Rivero.

Obtuvieron mención honorífica los siguientes: Felipe Rodríguez, Antonio García, Mario Ríos Castro, Andrés Santos, Miguel A. Corral, Esther Diñeiro, Mario López, Rosa M. Silveira, Amalia Roque Santizo, Zoila M. Duarte, María Falcón, Luisa de la Portilla, Estela Santos, Fidelia Rodríguez, María Sotolongo, Julia Soto, Ofelia Pulin, Isabel Martínez, Graciela Betancourt, Rafaela López Puente, Rosario Hernández, Ramón La Osa, Alfredo Ulloa Picazo, Manuel Mayor, Miguel González, Manuel Ortiz, Elizardo R. Todo, Pedro Lamadrid. Pablo Galán. Pedro I. Acevedo, Antonio López, Alberto Ulloa Picazo, Luisa Sabila, Manuela Pérez, Haydée Perera, Basilisa Valdés, Julia Sibila, Ruth Campuzano, Hilda Aguiar, Delia Aguiar, Margarita Tolón, Julia Muñoz, América Fuentes, Rafaela Carmona, Margarita Palacio, Blanca Marinas, Sarah Oliver, Ana R. Medina, Alicia Amores, Blanca Figueroa, Alberto Ballester, Ursino Alvarez, José L. Erice, Francisco Hadad, Tomás F. Ruiz, Daniel J. González, Roberto Ramírez, Manuel A. Pérez, Raimundo Roque, Guillermina Llins, Célida Figueras, Marina Hernández, María L. Someillán, Manuela Vega, Guadalupe Rivero, Isabel Boffill, Lydia Cossio, Esther Díaz, Mercedes Castillo, Felicia Montejo, Obdulia Paz, Bertila Rodríguez, Emilia Llorach, María Pérez, Jovino Marinas, Jesús Pardo, Adriano Roca, Graciela Pérez, Raul Sangerman.

ecibieron premios en metálico, donados por la Asociación de Maestros de Matanzas, los alumnos siguientes:

Julia Marcet, Moisés Interián, Enedita Romay, Juan Carmona, Dama Haded, Silfrido Contreras, Concepción Ríos, Fabián Fernández.

Felicitamos a los alumnos premiados y a los profesores señorita Juana María Pita, Ruperta Verrier, Antonia Núñez, José Tomás Rodríguez y Ramón Matheu González, que tuvieron mayoría de alumnos premiados.

Una de las más tiernas y patéticas a la vez que interesante entre las ceremonias de la Iglesia es la ordenación de un sacerdote; este Sacramento Santo, instituido por Jesucristo para dotar a su Iglesia de Ministros que conserven el culto y propagen las verdades del Cristianismo, rememora al cristiano, la noche sacrosanta de la Cena y a la vez le presenta toda la gradeza del amor a Dios.

El día 2 de Octubre a las 9 de la mañana, en la Catedral de San Carlos, de Matanzas, el Iltmo. y Rvdmo. Sr. Obispo diocesano, conferir; el Sagrado orden de Sacerdocio a Manuel Martínez y González.

Por este medio se invita a todo Matanzas, a las autorizades, Prensa, Instituciones y Sociedades.

CLAY.

Una quiebra en Aguada de Pasajeros

El juzgado de esta ciudad cita a los acreedores para una junta

El señor juez dep rimera instancia de Aguada de Pasajeros, ha dispuesto, en los autos de la suspensión de pagos de Tomás Martínez y Pérez, de Aguada de Pasarejos, citar a los acreedores para la junta general que se celebrará en el dicho Juzgado el día 4 del entrante octubre, a las diez de la mañana.

Los acreedores que figuran en los autos son los siguientes:

Señores: Fernnández Ramírez y Compañía; Bautista Cañizo; Leoncio Amaral; Florencio Goñié; Juan Rivero; Juan L. Solaún; R. Pérez y Hermano; Fernando Marques; José Gómez; Jovino Marinas; Berbén y Morejón; M. Ruiloba y Compañía; Macau, Quesada y Compañía; Casalins Maribona y Compañía; José Fernández y Compañía; Morales y Núñez; The Pan American Ins.; Rodríguez y Compañía; Mauriz y Refus; Mosteiro y Compañía; Pomar, Chao y Compañía; Lloveras y Compañía; Acosta y Compañía; Suárez y López; W. M. Jackson; Armour y Compañía; Felipe Díaz; Avellana y González; Endicott, Johnson y Compañía; Compañía Cubana de Cigarros; Seward Trunk Bag Co.; Angel Díaz; Gayol Frank Bowman; José F. Pedroso; Compañía Cubana de Abono; González y Suárez; Prieto Hermano y Compañía; Alvarez Valdés y Compañía Dussaq y Compañía; García y Domínguez; Barraqué, Maciá y Compañía; José G. Rodríguez; La Polar; V. Arenal y ompañía; Viera y Hermano; Perez Sed y Compañía; Jacinto Pedroso; Suero y Compañía; The Cuba Agriculture Supply y Co.; A. W. Tedcastle y Compañía; Vicente Vallejo; Viadero y Compañía; Rodríguez y Fernández; A. Trueba y Compañía; Wilson y Compañía; Piélago, Linares y Compañía; M. de Ajuria; Red Seal hoe Factory; G. Pedroarias y Compañía; Arrendondo Pérez y Compañía; López, González y Compañía; Henry Clay and Bock Co.; J. López y Compañía; Prieto García y Compañía; Fernández y López; Compañía Proveedora Cubana; Frank Robins; Campello y Compañía; Orts Pereira y Compañía; Compañía Armour de Cuba; Cruz y Salaya; García Vivanco y Compañía; Rubiera y Hermano; Zarandiarán y Compañía; Fernández Valdés y Compañía; José Sarrá; José Fernández y Compañía; F. García y Hermano; García y Rodríguez; M. S. Lopo; Perna y Menéndez; Amado Paz y Compañía; Emilio Fernández; Francisco Muñoz; Hernando Prieto; Basilio Rodríguez; Soler Lima y Compañía; Juan Díaz; Patricio Abreu y Compañía; Federico Cagigal; Vicente Secades; Rico González y Compañía; José Goldarás; Vicente Alvarez; Hilario Belloá José M. Trelles; doctor Ifgnacio Vergara; Martínez y Hermano; Julián L. Morreira; Jacinto B. Díaz; Pedro González; Luis Díaz; Carlos Luaces; Emilio Molins; José Alague; Pedro Marichal; Chang Chong; Faustino Ramos; Andrés Rivero; Miguel Ramos; Arcadio Martínez; Benito Pérez; doctor F. Tapia; Rodolfo E. Hernández; José Bello; Juan Martínezé Alonso Miyar; José Miyar; Angel Carreño; José Geada; José A. Torres; Fidel Vidal; Serafín López; Marcelino Barrera; Arnaiz y Muñoz; E. Sotolongo y Compañía; J. Gómez; Uelayo Marichal; Manuel Calviño; Juan Vicente; F. Alvarez; José Failden; J. J. Peláez; Lopo Núñez; doctor Ponce; Manuel Prendes; E. Gil; Tomás Sotolongo;; Benigno Enríquez; Cristina Duquesne; Miguel de la Cruz; Cusa González; Herminia Alvarez; Tomás Rodríguez; Benito Galens; J. Díaz; J. Leiva; Giordano Alvarez; Mangas y Hermano; Benito Vázquez; R. Afon; S. Hasegawa; W. Mitani; Andrés López; Tomás Tejera; M. Alvarez; David Suárez; Emilio Gener; J. Barreiro; Porvenir Arango; Rafael Martí; Francisco Macías; M. Barreda; Esteban Galvizo; Isidoro Arrizabalaga; Jacinto Aedo; Julián Ponce; Julio Santos; Ildefonso Madruga; Miguel Mesa; Pedro Mesa; J. Pino; Ll. Alvarez; R. Llin; D. Suárez; R. López; S. Gómez; A. Conde; R. García; R. Morales; R. Ravilla; J. Núñez; L. Cruz; A. Delgado; O. Menras; Aurelio Martínez; Aquiregavirria y Pergel; B. Menéndez; Obregon Arenal y Compañía; Estrada y Compañía; Banco Canadá; Sardiñas y George; F. Villapol y Compañía; Aragones y Compañía; Claret Martí y Compañía; Rangel y Novoa; Joaquín García y Compañía; Claret y Compañía; Clemente y Compañía; Calwell Cuervo y Compañía; Rodríguez y Ramos; Juan Medina; Leiva Solís y Compañía; Julio López y Compañía; Parque Alto Sugar Company; Juan Pérez del Río; Carrizo y Compañía; Villamil y Macías; Ruiz Misas y Hermano; Valeiras y Hermano; José González; M. Blanco y Compañía; iLno oto; Artime y Compañía; Tomás Sotolongo; Angel Labrador; doctor Austacio Marcos; Ignacio Pérez y Hermano; Félix Alvarez; Isabel M. Capote; Yanio y Compañía; Virginio Rodríguez; Jacinto Portela; Jacinto Monteagudo; Abundio Rodríguez; Gaspar Rodríguez; José Pino y Rafael L. López.

EN CIEGO DE AVILA

TRES FIESTAS

El 10 d eOctubre, baile en "El Liceo", que promet eser una de las fiestas que hará anales en la Historia de la progresista Sociedad.

El 11, Concierto Musical por el eminente planinsta cubano "Pepito" Echániz en "Iriondo".

Y el 12, velada Lírico-Dramática en la "Colonia Española" de homenaje a los bravos soldados españoles que se baten en Melilla.

EN GUANTANAMO

Circularon rumores de haber sido asaltada la cantina de "La Confianza," Belona, propiedad del señor Bernardo Garrido y muerto o mal herido el cantinero Rafael Ortiz.

El Capitán Llaca Argudín, Jefe de las fuerzas de este término, se trasladó al lugar de los hechos y regresó por la noche, e informó no ser cierto que fuera sido robada dicha cantina y sí herido Rafael Ortiz en el camino de "La Confianza" a Belona por un indio llamado Feliciano Ortega que fué detenido y puesto a la disposición del Juez.

En días pasados habían tenido ambos un disgusto por razones del negocio, lo que motivó que el Ortega le arrojara a la cara la compra que efectuaba y que el Rafael Ortiz con el plato de la balanza le diera ligeramente a Ortega en el pecho. Ortega dijo, a presencia de testigos, declararán oportunamente, que "se la pagaría." Una noche última y como a eso de las siete p. m., bajaba Ortiz a Belona a comer, cosa que hacía algunas veces, oyó un disparo de escopeta que alguien le hizo desde la maleza al lado del camino sintiéndose herido por varias postas que le alcanzaron en cara y pecho. En su defensa hizo dos disparos de revólver sin consecuencia.

El autor que lo es, sin duda, el Ortega fué detenido por la fuerza pública y el herido traído al Hospital Civil de Guanabacoa.

EN NIQUERO

Hermosa fiesta

Fué la celebrada en la Escuela número 14 de Niquero, que lleva un nombre inolvidable para los niqueños: el de don Ricardo Naorganes, tan noble y bondadoso y tan amante de los niños de la Escuela.

Tenía por objeto la fiesta solemnizar la apertura de dicha Escuela, que dirige la maestra, señora Eugenia Santandreu de Argenter.

Acudió una escogida y numerosa concurrencia.

Recitaron lindas poesías diversos niños.

Hablaron el señor Francisco Escobar, el Director de la Escuela número, que ostentaba la representación del Inspector del Distrito, señor Rogelio González, y el doctor José Manuel Poveda, invitado especialmente para tan atrayente acto cultural.

Espléndidamente obsequióse a la concurrencia.

NOTICIAS

Con la solemne apertura de las Granjas Escuelas Agrícolas que tendrá efecto el próximo día 1o de octubre, va a iniciarse una gran obra político-agraria nacionalista, el lema de la cual será "Trabajo, tierra y libertad"

El 10 de Octubre, coincidiendo con la patriótica fecha cubana, se celebrarán en los centros agrícolas de la República importantes conferencias sobre la obra agrícola que se inicia.

En la Colonia Española de Camagüey, que preside el joven señor Enrique Carciarena, se celebró una fiesta brillante para hacer entrega al señor Rosendo Romero Delgado, del diploma de campeón de ajedréz ganado en Manzanillo recientemente. Hubo de discursos y la concurrencia fué obsequiada con ponches y tabacos.

Trabajando en el Central Jarunú el obrero Manuel Murados, fué alcanzado por la corriente eléctrica muriendo en el acto.

El juez de Primera instancia de Santa Clara sita al doctor Rogelio Díaz Pardo, en su carácter de Presidente de la Sociedad Anónima Central Pastora, para que concurra el día 3 del entrante mes al juicio verbal sobre desalojo de la finca San Miguel juicio establecido por Luis y Concepción Hernández y Osés.

Ha presentado la renuncia de su cargo de Directora de la Escuela Normal de Matanzas, la señora Blanca Rives de Del Campo.

En Ariza han contraido matrimonio la señorita Ramona Montes de Oca y el joven José Alonso. Les bendijo el P. Barra.

En Santiago de Cuba ha quedado constituída "La Asociación Protectora de los Ciegos".

El sábado de la pasada semana ha tomado posesión del cargo de Juez Municipal y Correccional del Partido de Baracoa y el doctor Armando González Veranes.

En junta celebrada en Guantánamo fueron designados para el Comité Permanente de Damas de la Cocina Económica las señoras Maricusa Comas de Labarraque, Mercedes Real de Chibás y Leonor Taquechel de Adams.

A las siete y treinta p. m. del día 20 de los corrientes el central "Preston" tenía elaborados 500 mil sac

NOTICIAS LOCALES

DEPORTES

Información CABLEGRAFICA

Por M. L. DE LINARES

EL MONUMENTO AL GENERAL GOMEZ

EL DR. MOISES PEREZ CEDE GRATUITAMENTE SUS TERRENOS DE "VIBORA PARK."—LIQUIDACION DE LOS DOS PRIMEROS JUEGOS QUE SE CELEBRARON ALLI.

En el día de ayer el doctor Moisés Pérez entregó personalmente en las Oficinas de la Comisión del Monumento al General José Miguel Gómez, dos cheques, uno por valor de $246-94 y otro por valor de $61-73, haciendo un total de $308-67, que representa el cincuenta por ciento del producto de los dos juegos de la serie entre "Universidad" y "Fortuna" que se jugaron en el "Víbora Park," los días 24 y 25 del corriente.

Ayer mismo el doctor Moisés Pérez entregó en Palacio una cantidad igual, que le correspondía al Asilo María Jaén de Zayas

El cheque de $246-94 representa la cantidad líquida después del descuento usual de un 20 por ciento para el terreno; y el cheque de $61-73 representa dicho 20 por ciento que el doctor Moisés Pérez generosa y patrióticamente dona a los fondos del monumento, haciendo buena el compromiso que voluntariamente contrajo con la Comisión en la siguiente carta que dirigió al Presidente de la misma, antes de comenzar los juegos.

El doctor Moisés Pérez generosamente dijo:

"Hemos ofrecido a esa Comisión, por conducto del doctor Inclán, los terrenos "Víbora Park" para celebrar tres juegos de la referida serie, con mayor beneficio aún que el que perciben actualmente en los terrenos de "Almendares," pues tanto mi socio como yo, hemos acordado ceder a favor del fondo del beneficio el 20 por ciento, asignado al terreno, por lo que en los tres juegos que aquí celebren sólo tendrán de gastos, los de empleados y licencia."

Ya se han celebrado dos juegos y sólo falta el último que decidirá quién sale triunfante si la "Universidad" o el "Fortuna." Este tercer juego tendrá lugar el domingo próximo.

Felicitamos al doctor Moisés Pérez y al señor Acosta por su rasgo generoso

LOS PARTIDOS DE BALOMPIE EN INGLATERRA

JUGADAS POR LAS LIGAS INGLESAS Y ESCOCESAS

Los partidos de balompié jugados el 17 de septiembre en Inglaterra dieron el siguiente resultado:

Liga inglesa. Primera división.—Manchester City 1; Arsenal 0; Aston Villa, 2; Preston North End, 0; Birmingham, 1; Everton, 1; West Brom wich, 3; Blacburn R., 2; Bradfor C., 4; Bolton W. 3; Sunderland 2; Huddersfield, 1; Liverpool, 1; Sheffied, U., 1; Manchester, 0; Tottenham H., 0; Newcastle U., 2é Burnley, 1; Oldham A., 2; Cardiff C., 1.

Segunda división. — Leeds U., 3; Blackpoo, 1; Derby County, 2; Bristol, 1; Bury, 0; Fulham, 6; Hull City, 0; Nottingham F., 1; Coventry, 0; Fort Vale, 2; West Ham U, 1; Rotherham C., 1; Chystal Palace, 1; The Wednesday, 0; Notts C., 0; South Shields, 1; Leicester C., 0; Wolverhampton W., 8; Barnsley, 0.

RESULTADO DE LAS PELEAS EFECTUADAS ANOCHE EN MAXIM

Preliminar a 6 rounds.—Sardiñas Junior vs. José Rojo. Ganó Rojo por decisión del referee.

Semi-final a 6 rounds.—Kid Castro vs. Edgar Ramsey. Triunfador Ramsey, por decisión.

Gran star bouta12rounds.—Johnny Lisse vs. Pedro Isla. En el tercer rounds los seconds de Isla tiraron la tohalla, pues el americano pegaba "decisivamente"

MODIFICANSE LAS REGLAS DE LA LUCHA LIBRE

La Comisión Atlética del estado de New York ha tomado decisiones referentes a la lucha libre, las cuales pueden influir en que desaparezca el interés suscitado por ese deporte.

La comisión ha declarado ilegales tres presas consideradas como las que ofrecían más aliciente e interés.

La presa de pie, la de cabeza y las tijeras han sido abolidas. Los aficionados creen que sin esas las futuras luchas se desarrollarán en un ambiente de monotonía poco interesante.

Un equipo de Brooklyn campeón de cricket

E. Manhattan Cricket Club, de Brooklyn, se ha clasificado en primer lugar en la Metropolitan District Cricket League en virtud de la victoria que el Paterson Cricket Club alcanzó el 18 de septiembre jugando contra el Brooklyn Cricket Club.

Si este último hubiese ganado el mencionado partido, habría empatado con el Manhattan para el primer puesto, pero al perder, quedó éste definitivamente en primer lugar para la temporada de 1921.

Tercera división. Sección del norte. — Ashington, 2; Wrexham, 2; Durham City, 1; Barrow, 0; Darlington, 3; Chesterfield, 0; Crewe A., 2; Acorington S., 1; Grimsby T., 1; Stalybridge C., 1; Halifax T., 1; Rochdale, 1; Hartlepools U., 1; Southport, 0; Nelson, 0; Lincoln City, 0; Stockport C., 3; Wigan Boro, 0; Walsall, 2; Tranmede R., 0.

Sección del Sur. — Aberdare, 2; Brighton an H. A., 1; Charlton A., 2; Bristol P., 0; Merthyr T., 3; Millwall, 1; Newport C., 2; Luton T., 2; Northampton, 2; Reading, 1; Plymouth A., 3; Gillingham, 0; Portsmouth, 2; Exeter City, 0; Queens Park R., 2; Norwich C., 0; South End U., 1; Swansea T., 0; Southamp ton, 3; Swinron T., 2; Watfors, 0; Brantford, 0.

Liga Escocesa. Primera división.—Airdrieonians, 1; Hamilton A., 1; Clydebank, 0; Dumberton, 2; Dundee, 1; Ayr United, 0; Albion Rovers, 1; Falkirk, 0; Clyde, 1; Hearts 0; Aberdeen, 3; Kilmarnock, 2; Morton, 1; Queens Paark, 0; Motherwell, 4; Hibernians, 1; St. Mirren, 1; Raith Rovers, 1.

Segunda división. — Armadale, 3; Dundee Hibernians, 1; Vale of Leton, 2; Arbroath, 1; St. Bernards, 2; Broxbuin, 1; Alloa, 1; Johnstone, 1; East Fife, 4; East Sterling, 2; Bo Ness 2; Dunfemline, 1; King's Park, 1; Lochgelly, 0; St. Johnstone, 1; Stenhousemuir, 0; Forfar, 2; Clackmanan, 2; Cowdenbeath, 2; Bathgate, 0

ENRIQUE NAYA OBTUVO AYER UN NUEVO TRIUNFO MANEJANDO LA ESPADA

El Conde Koma visitó la Sala Alesson

Con motivo de celebrarse ayer tarde en la "Sala Alesson" el asalto semanal entre dos aventajados alumnos, que ayer lo eran Enrique Naya y Antonio Herrera, vióse aquella muy concurrida.

Además, la anunciada visita del invencible Conde Koma, aumentó la espectación.

Cerca de las seis de la tarde, en unión del empresario señor Ramiro La Presa, hizo su presentación en la "Sala Alesson" el Conde Koma, siendo recibido con aplausos por los allí reunidos.

Después de breve charla, en la que nos demosró plenamente la eficacia de sus llaves, poniéndonos algunas dolorosísimas, pasó a ocupar la presidencia de la fiesta semanal que ayer se celebraba, acompañado del señor Grau San Martín y del Comandante Rodolfo Villegas.

Y comenzó el encuentro a espada entre Naya y Herrera, el zurdo que esperaba "sorprender".

En la primera "repriss" Herrera logró quedar dos puntos por uno su adversario; en la segunda también quedó 3x4, pero pasada ésta, la cosa varió, pues Naya se repuso y logró aventajarle en puntos a su contrario.

Terminó el match con anotación de 5x10, a favor de Naya, que demostró una vez más sus excelencias como esgrimista.

Herrera hizo todo lo que pudo por ganar, lo que no consiguió; además, bueno es tener en cuenta que el zurdo estaba fuera de rainnig. Así, pues, sus 5 puntos anotados resultaban una heroicidad, en las condiciones en que se presenó.

Empezado el match hizo su aparición en la Sala, el profesor del Unión Club, señor Antonio Cino, el que fué recibido con aplausos.

Después se brindó por la prosperidad de Koma en su temporada en Payret y por la "Sala Alesson", destapándose botellas de licor.

La de ayer fué una fiesta agradabilísima.

Como juez de campo actuó el profesor Alesson, y como padrinos, el campeón amateurs de Cuba, Juanito Saavario, por parte de Herrera, y por Naya, David Aizcorbe.

—Papá, dicen que Juanillo Albear fué un buen pelotero...

—Sí, hijo mío; así decía mi abuelo cuando se murió, hace 50 años.

EL BARRIO CUBANO EN POLO GROUNDS

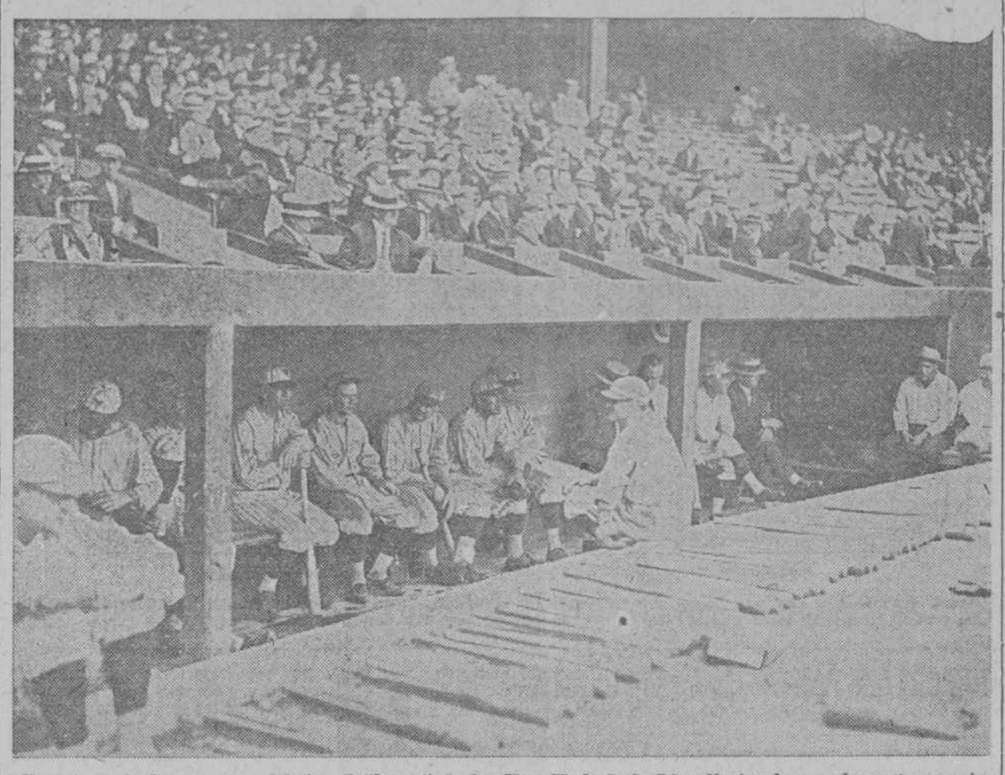

En este grabado aparecen, debajo, el "banco" de los New York de la Liga Nacional, y en la parte superior la parte de la glorieta del Polo Grounds preferida habitualmente por los cubanos que asisten a los juegos y donde generalmente pasan el verano Regino López y Ricardo Grás. A ese lugar concurren habitualmente casi todos los que salen de aquí urgentemente para "un corto viaje de negocios".

UNA CARTA DEL ESPAÑOL INCOGNITO

Habana, Septiembre 30 de 1921.

Señor Cronista de Sport del DIARIO DE LA MARINA.

Distinguido amigo:

Con motivo de una carta publicada por el Señor Ramiro de la Presa en la edición de "El Mundo" de hoy mis amigos me han instado para que de a conocer publicamente mi record como luchador de Jiu Jitsu.

No soy un luchador improvisado y mucho menos un charlatán que pretenda ganar la vida a expensas de la credulidad de los públicos, ni jamás he creido que el público habanero carezca de conocimientos de las luchas, siendo como es el público más atlético de la América latina como acaba de declarar el Profesor Conde Koma y como es en realidad no sólo por las oportunidades que ha tenido siempre para ver cuanto vale en cualquier género de espectáculos y deportes. sino también por su capacidad incomparable para todos los sports.

Los atletas empresarios que últimamente contendieron conmigo en la Habana en el torneo de lucha libre fuero detrastores gratuitos para mí pretendiendo inventar cuentos ridículos creyendo sin duda que el público habanero habría de retirarme las simpatías que inmerecidamente me ha demostrado.

Con reclamos y notas de periódicos he probado a varios cronistas mi estancia en el Japón y en todas las naciones europeas.

Mi viaje al imperio japonés obedeció únicamente a mi deseo de entrenarme en el arte del Jiu Jitsu para lograr la superioridad que fué mi cartel sobre todos los luchadores de "Catch as cath can' en la tournee realizada por Europa.

Permanecí dos años en Japón recibiendo instrucción directamente del gran Profesor Nagaoku, el temible campeón nipón y el científico luchador cuyas llaves de presión eran insostenibles aún por los grandes expertos de constitución formidable.

Adquiridos los conocimientos científicos y el trainnig necesario para las llaves que yo imaginé de efecto definitivo en la lucha libre, realicé una larga tournee por toda Europa, retando a todos los lchadores a lucha libre ofreciendo una fuerte suma al que lograra resistirme 15 minutos. En todas las exhibiciones siempre daba una demostración de "Self Defense" en forma parecida a la que el Profesor Conde Koma hace titulándose en castellano "Defensa personal."

En mis temporadas en Grecia, Austria y Alemania encontré muchos luchadores japoneses que me retaron a lucha de Jiu Jitsu logrando vencerlos siempre y como ejemplo recuerdo en estas líneas el encuentro con Katasuma Higathi a quien vencí en 12 minutos la noche del 6 de Febrero de 1906 en Berlín.

No es mi propósito hacer un buen negocio con el cartel del Conde Koma; pero como profesional me creo con el derecho de retar al Profesor japonés de quien tantas proezas cuentan los fanáticos habaneros. Y para demostrar a los empresarios Sres. Santos y Artigas que no persigo el lucro, yo reto a todos los luchadores residentes en la Habana a un encuentro de Jiu Jitsu en los condciones que indica el Reglamento publicado por la empresa del Teatro Payret. Si los profesores Satake y Yako Okura y todos los discípulos de Koma, que se encuentran en la Habana, aceptan mi reto èstoy pronto a demostrar, sin remuneración alguna por parte de los empresarios del Conde Koma, mi capacidad para oponerme a Yamato Maida, campeón mundial de Jiu Jitsu.

Agradeceré a Vd. se digne dar a conocer mi decisión al público habanero y a la empresa Santos y Artigas.

Español Incognito

Pablo Alvarez.

HARRY WILLS Y SMITH

..Los famosos boxeadores americanos Harry Wills, la Pantera Negra, y Gambout Smith, serán presentados por primera vez, ante el público cubano, el domingo, en el Parque Santos y Artigas.

COMPRIMIDOS

Anoche acabó Lisse, boxeador americano, con Pedro Isla, cubano, en el cine Maxim.

He ahí lo fácil que verán los americanos, en lo sucesivo, acabar con la Isla... de anoche....

Hoy es el día de Mathewson.

El caso del famoso pitcher americano puede servir de ejemplo a los que se creen que la popularidad ha de nimbar siempre sus cabezas.

Y no decimos esto por nuestros boxeadores, a quienes por lo regular "nimban" los papazos....

Desde el año 1903 se han jugado 17 Series Mundiales.

Y el número de carreras asciende en total a la cifra de 652.

Muchas más carreras da un manager de boxeadores, y, sin embargo, no llegan a ser "mundiales", aunque casi siempre son por series...

Por lo visto va a venir el San Luis.

Y el Brooklyn, que parecía el indicado para debutar en Almendares, ya no sirve.

Porque Linares no lo ha de traer.

Y porque viene mixtificado.

Con lo que pensamos que no todas las mixtificaciones son buenas.

Depende de cómo se dan a tomar....

Koma en Payret esta noche.

Sustitúyase el nombre de Koma y póngase media Habana.

He ahí lo que sucederá hoy.

Parece que Linares da gratuitamente, para el domingo, los terrenos de Almendares Park.

Moisés Pérez también da los de la Víbora.

¿Con cuál se quedarán los organizadores de la Serie Co-Criolla?

No habiendo compromisos mayores, nos parece que no es difícil la elección:

—Vámonos camino de Carlos III.

Aunque sea "pa" el Cementerio...

CORBE.

HAVANA BOXING COMMITTEE

Parque "Santos y Artigas"

DOMINGO 2 DE OCTUBRE
A las 9 de la noche

Grandioso acontecimiento
4 GRANDES PELEAS

1o.—Preliminar a 6 rounds:
Tommy Albear vs. July Sombill
108 libras. 102 libras

2o.—Preliminar a 6 rounds:
Flor Lugo vs. Andy Parajón
132 libras. 130 libras.

3o.—Sensacional bout semi-final a 10 rounds:
Pete Moore vs. Jack Rencurrell
Amer. 128 lbs. Cubano, 132 lbs.

4o.—Gran pelea oficial a 15 rounds:
Tom Reyes, Light weikht Champion de la Florida, 135 libras.
vs.
Jack Coullimber, espectacular boxer cubano, 133 libras.

Referee: Fernando Ríos. Timekeeper: Comandante Augusto York. Médicos: doctores Luis T. de Lipa y Antonio Broderman.

PRECIOS POPULARES:
Palcos, con 6 entradas. . $12.00
Sillas del Ring. 4.00
Entrada de Anfiteatro. . . 2.00
GRADAS. 0.80

AVISOS: El que desee adquirir su localidad con anticipación puede pedirla a las Oficinas del "Havana Boxing Committee", calle Habana, 162, altos; teléfono A-9975. Quedan suprimidas todas las entradas de favor. Las taquillas del parque Santos y Artigas serán abiertas al público el domingo a las 9 a. m.

El Referee de la pelea Kilbane-Frush

Walter Kelly, émulo de Fernando Ríos, que decidió en contra de Frush al reclamar éste contra los golpes "fouls" de Kilbane. Su actitud es muy censurada actualmente en los Estados Unidos excepto en Cleveland, de donde es nativo Kilbane.

La copa Gordon-Bennet conquistada por un piloto suizo

El vencedor de la Copa Gordon Bennet para globos libres ha sido un piloto suizo llamado Paul Armbruster habiéndolo así declarado oficialmente el jurado calificador. El globo piloteado por Armbruster salió como los demás el 18 de Septiembre de Bruselas habiendo descendido en la Isla de Lambay cerca de Dublín, Irlanda.

El segundo puesto ha sido conquistado por el piloto inglés Henry Spencer y el tercero por Ralph Upson de los Estados Unidos.

Todos los globos que tomaron parte en el concurso descendieron sin novedad si se exceptúa el "St. Louis" que fué a caer al mar a unas cincuenta millas de Dublín. Ni el piloto von Offman, ni el tripulante McKibben sufrieron daño alguno.

ESTA NOCHE DARA COMIENZO LA JORNADA DE LUCHAS DE JIT-JITSU EN EL TEATRO "PAYRET"

Esta noche están de plácemes los fanáticos amantes del arte de la defensa personal, l Jiu Jitsu, con la reaparición del Conde Koma, en el escenario donde tantos y resonantes triunfos ha conquistado, el Teatro Payret.

La temporada del excelente luchador japonés, ha sido arreglada con gran cuidado por los conocidos empresarios Sanos q Artigas, en primera parte de la función inaugural, será presentada de nuevo al público, la película oficial de la pelea del siglo ,entre el "ídolo francés" Georges Carpentier y el Champion de peso completo del mundo, Jack Dempsey, en esta film, se ve claramente, como el frances Carpentier, hace vacilar en el segundo round al champion americano, es lo mejor que se ha tomado desde que se ha empleado la cámara, para sacar los eventos deportivos.

En la segunda parte del programa, hará su reaparición el invencible Conde Koma, quien demostrará al público, los medios con que cuenta un hombre, para su defensa personal, cuando es atacado de improviso, muchos creen que el Jiu Jitsu, es un sport en que predomina la fuerza muscular, sobre cualquier otra cosa, es un error completo, y eso es lo que demostrará el Conde Koma, en la primera parte del programa.

El conocido luchador japonés, Satake, quien el miércoles por la tarde concurrió al gimnasio de la Asociación de Dependientes, va a dar una pequeña exhibición con el luchador hispano-cubano Benjamín González, se encuentra en inmejorables condiciones físicas, dará una demostración con el Conde Koma, de lo que es "el arte de la defensa personal" el Jiu Jitsu, seguidamente Koma, luchará con cualquier hombre que quiera medir sus fuerzas, llenando los requisitos del Reglamento por el cual se rige el Jiu Jitsu.

Son muchos los luchadores criollos, que han concurido a las oficinas de la empresa, para que fueran inscriptos, entre ellos están los que hace años tomaron parte en una justa igual, como lo son el Conde Chenard, Benjamín González, Ray Farbello yotros, cuyos nombres daremos mañana.

VENCE EL EQUIPO MILITAR AMERICANO EN UN PARTIDO DE POLO

POR DIEZ TANTOS CONTRA CINCO

El equipo de polo de Washington D. C., ha sido el vencedor en el primer partido jugado en Filadelfia contra el equipo del Philadelphia Country Club con un resultado de diez tantos a cinco. El equipo militar hizo gala de un juego rapidísimo y violento, arrollando los jugadores del equipo de Philadelphia. Tres de esos golpes de castigo terminaron en tantos.

El teniente coronel Lewis Brown jr., del equipo militar, fué el jugador que más se distinguió, habiendo marcado cinco tantos.

El juego se desarrolló casi todo el tiempo en el campo del equipo de Filadelfia. En los primeros cuatro períodos Barclay McFadden, gracias a la eficacia de su juego, logró que el partido se mantuviese igualado a cuatro tantos. El teniente coronel Brown parecía entonces como si fuera el único jugador del equipo militar capaz de romper las filas contrarias.

Al final del partido decayó notablemente el juego de defensa realizado por el equipo local y los jugadores del equipo militar lograron forzar la meta otras seis veces.

Un lanzador para los Yankees

El lanzador Bob Tecarr, considerado como el "as" de los lanzadores de fersey City, figurará en la novena de los Yankees de New York, cuyo club ha pagado la suma de 10.000 pesos por el traspaso del mencionado pugador.

Tecarr, que es zurdo, ha tomado parte en treinta y siete partidos y ha ganado diez y ocho.

DATOS COMPLETOS SOBRE LA FIESTA PUGILISTICA DEL DOMINGO 2 DEL ACTUAL EN EL PARQUE SANTOS Y ARTIGAS PREPARADA POR EL "HAVANA BOXING COMMITTEE" PARA DELICIA DE LOS AFICIONADOS

Tom Reyes y Jack Coullimber volverán a enfrentarse el domingo 2, en el "ring" del parque "Santos y Artigas". Una gran pelea han de celebrar estos dos rivales del peso ligero. Ambos están en su mejor forma y se espera que su encuentro constituya una de las mejores atracciones para los fanáticos todos de la Habana.

Hay que tener en cuenta que Tom Reyes, el maravilloso boxer de Cayo Hueso, ha venido expresamente a la Habana a contender otra vez contra el muchacho de la quijada de hierro Jack Coullimber, aceptando esta pelea de revancha que caballerosamente le brindó el agresivo boxer cubano.

Para esta pelea, que ha de celebrarse bajo los auspicios del "Havana Boxing Committee", en el parque "Santos y Artigas", en lo noche del próximo domingo 2, se han llevado a cabo los más importantes preparativos.

Verdadera expectación reina entre los fanáticos por la pelea Tom Reyes-Jack Coullimber, máxime cuando estos dos pugilistas han acordado apostar la cantidad íntegra que como premio ofrece el "Havana Boxing Committee", es decir, que el que resulte vencedor en la contienda se llevará además todo el dinero que produzca la misma.

Un magno programa de cuatro interesantes e importantes peleas ha confeccionado el "Havana Boxing Committee" para la magistral fiesta de puños que ha de celebrarse el domingo 2, por la noche, en el parque "Santos y Artigas". La principal atracción de este programa es, positivamente, la gran pelea Coullimber-Reyes, en que esos dos rivales del "light weight" van a decidir el monto de una "purse" importante y la supremacía entre las cuerdas del ring.

En la pelea semi-final a diez rounds de esta grandiosa fiesta de puños contenderán nada menos que el científico boxer americano Peter Moore contra el valiente "fighter" cubano Julio Rencurrell. Pete Moore se presentará por primera vez ante los fanáticos habaneros, los cuales deben saber que en los Estados Unidos es Pete Moore uno de los mejores boxers del peso ligero y que su reputación en todos los "rings" del mund oes muy buena.

Rencurrell es uno de los "pinos nuevos" preparado expresamente por el instructor del "Havana Boxing Committee", el célebre Paul Samson, para esta pelea.

Cuando pelearon por vez primera Jack Coullimber y Tom Reyes en el parque "Santos y Artigas", asistieron más de tres mil especadores. Se espera que a su pelea del próximo domingo 2, en el mismo amplio y fresco anfiteatro de la calle de Zulueta, asistan más de cinco mil almas. Tal es el entusiasmo e interés que tiene esta gran pelea. El Havana Boxing Committee lo tiene todo preparado y el parque "Santos y Artigas" lucirá sus mjeores galas la noche del domingo próximo.

Las dos pelea preliminares de seis episodios cada una, son de las que entran pocas en cartel. July Sombill peleará contra Tommy Albear, y John Oliva contra Chereg Fernández. El bout semi-final a 10 rounds entre Pete Moore y Julio Rencurrell ha de constituir una gran atracción. Y el final, la pelea estrella de la noche entre e afamado Tom Reyes y el agresivo Jack Coullimber, llevará un público enorme al popular parque "Santos y Artigas", la noche del próximo domingo 2 de octubre.

EL "H. B. C." DECIDIDO A SUPRIMIR LAS ENTRADAS DE FAVOR

Todas las entradas de favor nan sido suprimidas por el Havana Boxing Committee. Esta medida obedece al gran abuso que se ha venido observando hasta ahora. El Havana Boxing Committee tiene el propósito de velar por el viril deporte de los puños, como lo ha hecho hasta el presente, y por esa razón decide acabar con la "botella" antes que esa temible agrupación acabe con el sport.

Muy oportuna nos parece esta medida. Ya lo saben los "botelleros": para la fiesta del domingo por la noche en el parque "Santos y Artigas", en que los afamados boxers Tom Reyes y Jack Coullimber se "rifan" todo lo que van ganando, hay que pagar. Todo el mundo tiene que adquirir su entrada en las taquillas, antes de ver en acción de combate a los boxeadores que combatirán en la gran fiesta del domingo.

CUBA LAWN TENNIS

SAABADO Y DOMINGO, MATINEE

En el partido de anoche, Dalia-Ofelia defendían el color blanco, y Elena-Blanca el azul, resultando resultando vencedoras las primeras co nanotación de 20 por 17. Se realizaron brillantes jugadas y, como nota original, diremos que las bellas damas que ocupaban asiento en los palcos y lunetas aplaudieron a las triunfadoras.

Mercedes, la celebrada "Mercy", como cariñosamente le dicen sus incontables admiradores, está jugando como nunca. Esta muchacha progresa notbalemente y se encuentra en condiciones de ganarle a cualquiera de las mejores tennistas.

En estos últimos días, el color blanco viene repitiéndose con bastante frecuencia.

Mañana sábado y el domingo habrá matinée y función por la noche con varaido programa.

Para la matinée del sábado se han combinado buenas quinielas que prometen resultar interesantes.

Resultado del juego de anoche:

Juana (rosa)	$ 2.32
Juana (verde)	10.62
Mercedes (blanco). . .	10.52
María (carmelita). . .	3.59
Margot (verde)	5.32
Margot (blanco . . .	10.04
Carmen (rosa)	6.98
Juana (blanco) . . .	8.78
María (rosa)	4.26
Dalia (verde)	1.58
Isabel (azul)	5.21
Dalia (azul).	1.80

Preguntas y Respuestas.

Dos porfiados.—No tengo noticia de que el escritor don José Ingenieros haya muerto, ni si piensa establecerse en España.

Pedro Pérez de Yanco.—España tendría derecho y medios de expropiar o nacionalizar las minas de Río Tinto, si tuviese muchos millones sobrantes y una escuadra superior a la de Inglaterra. Pero careciendo de tales recursos, le es imposible conseguir nada de esto. La efectividad de un derecho es nula, cuando no se cuenta con la fuerza.

Teresa.—Se me dice por carta que Angelito García está en Canarias y que pueden dar razón de él en casa de los señores Pérez y Pereda Tenería, finca "La Ciruela" en Guanabacoa, teléfono 18-5201.

L. Espinosa.—Con los datos que usted presenta diríjase al Consulado. Creo que está usted libre de servicio.

A. T. Blasco.—No pagan derechos los objetos enviados como regalo a los soldados de Melilla por conducto del Cónsul.

Miguel F. Mayo.—No tengo noticia de que hayan vuelto a erigir la estatua.

L. G. Detestive.—No recuerdo quién fué el que compuso estos versos:

El hacer una quintilla
es la cosa más sencilla
que se puede imaginar.

M. L. P.—El abate Sieyes fué el que, cuando le preguntaron qué había hecho durante la Revolución, contestó:
—He vivido.
Lo cual era mucho en aquel tiempo en que nadie tenía segura la cabeza.

Un suscriptor.—Vivo de mi trabajo, y no puedo ofrecer colaboraciones gratuitas.

Francisco Pérez.—Si ha hablado con el señor Cónsul, nadie mejor que él podrá decirle si ese documento ha de valerle para que no lo molesten en el asunto del servicio. Yo creo que ese recibo le ha de valer; pero de seguro que el Cónsul lo sabe mejor que yo.

José Morán.—El lujo sería un gran elemento de riqueza, si fuera posible prácticamente gravarlo con impuestos. Pero eso nunca llega a ser una verdad general. Los potentados siempre hallan modo de eximirse de impuestos y gabelas. Por eso no hay forma de reglamentar el lujo, ni de limitarlo, ni de evitar los males que causa.

Varios. — Los libros titulados "Fantasmas del Museo," por Salaverría; "Sinónimos Castellanos," por Barcia; "Poesías," de Juan de Dios Peza; "Telegrafía sin hilos," por Agacino y "Radigrafía," por Monier, están en venta en casa de Albela, Belascoaín 32.

José Fernández Lama.—No sé dónde puede hallarse el poema de Escilla, "Araucana."

Ramón Vellber.—Un buen escritor, un escritor de los que piensan escribe para el presente y para el porvenir. Un gramático sólo escribe para los de su tiempo. Cada medio siglo varían muchas reglas gramaticales y el lenguaje oficial. Hace medio siglo se escribía muger, gefe, sincero, cólega, no se acentuaban las voces agudas terminada en **on**, se acentuaban las preposiciones a, e, o y ú; y actualmente todo eso ha variado.

Ochoa, M. Alvarez y otro.—He recibido tres soluciones del problema en que se trata de partir una herencia en tres partes, sacándole una mitad, un tercio y un cuarto. Esto es imposible matemáticamente; pero se resuelve el caso deduciendo tres aproximaciones a dichas tres partes. Así debía haberse planteado el problema para una solución posible. El resultado es que de la mitad o seis dozavos se deducen 6 treceavos; el tercio que son cuatro dozavos, se convierte en 4 treceavos; y del cuarto que son tres dozavos se le deducen 3 treceavos. Una regla de tres resuelve el problema.

Roberto Noya.—He examinado los aparatos calentadores eléctricos de la casa Rodríguez y Aixalá, no hay peligro de que se electrifique el agua, porque al caer ésta en el lavabo o en el baño, no hay contacto alguno con la corriente perfectamente aislada.

José Rivero.—No he podido hallar los datos que pide.

C. M. Tamayo.—Ningún poder está autorizado para reconocer ni otorgar el título de idioma a una lengua cualquiera. Solamente los filólogos y lingüistas saben de esto, y éstos llaman idioma a toda lengua que posee una literatura.

Francisco Jardo.—Gijón tiene 55 mil 88 habitantes y Granada 80,511. No puedo decirle más sobre la importancia comparativa de las dos ciudades y las respectivas provincias a que pertenecen.
Rialto.—Italia.

Un gallego.—Debe usted escribir a alguien de su familia, o a un amigo de confianza; para que saque la partida de bautismo, y la lleve a un notario y al Consulado de Cuba, para que lo legalicen.

Revistas.—Acuso recibo de los colegas "San Antonio," revista católica de la Habana, y "Germinal," revista literaria de Cárdenas, y agradezco la atención.

R. P.—En la parroquia y en el Juzgado correspondientes le darán todos los pormenores del caso.

Euskalduna.—Según el censo oficial, Madrid tiene 643,000 habitantes, Barcelona 600,000 y Bilbao 96,693.

Neófito.—Lea usted diariamente los autores reconocidos y consagrados como buenos en las literaturas clásica y moderna, y no se canse de leer mientras viva, pues diez vidas humanas no son bastantes para enterarse de todo lo que al hombre de letras le conviene saber. El Diccionario hay que consultarlo a menudo y tenerlo siempre a mano. Busque obras de preceptiva y de crítica, y sobre todo, de historia, de filosofía, de sociología, de filología, de antropología y algo de ciencias generales. El escritor debe entender de todo, y ejercitarse mucho en el manejo del habla para reunir un buen caudal de ideas y saber de lo que escribe.

No hago la lista de los libros que conviene leer, porque sería muy larga. Además, no es buen síntoma el preguntar qué obras debe uno leer para hacerse buen literato. Yo me hice escritor sin pasar por la Universidad, empleando todos mis ahorros y privándome de muchos gustos por comprar los libros que me venían a mano para instruirme. Así se adquiere cierto discernimiento para distinguir los au[illegible] es buenos de los malos y de los mediocres.

Es el método que le doy. No sé de otro, y a poca diferencia es el de todos los apasionados por las letras.

Del Extremo Oriente

Viene de la PRIMERA página

no Insular, hasta que desaparezca el cáncer político. En Tayabas, preguntada una señorita declaró que es partidaria de la independencia para cuando tenga el país ejército y armada, pronunciándose también por el sufragio femenino. Visitaron otros puntos y en el pueblo de López, fueron recibidos por numerosa concurrencia en especial mujeres que llevaban banderitas con inscripciones por independistas; regresando la Comitiva a Manila después de unos días de investigación y según dicen con buenas impresiones en general de la parte visitada y que ha sido el Sur de Luzon e islas cercanas; pero lo que les ha producido mala, es la gran mortandad infantil reinante en la mayoría de los lugares visitados.

Hablando de las mujeres el General Wood dijo, que constituyen un elemento muy útil y estable y que ellas se interesan por el buen orden público y si continuan con sus actividades cívicas sería muy bueno para Filipinas.

El General volverá a la provincia de Tabayas, dirigiéndose luego a Negros, Cebú y otros puntos según han declarado.

En vista de la situación actual, el gobierno se propone reducir gastos en el nuevo presupuesto, siendo ya de unos 15 millones de pesos, según se calcula, por ahora, siguiendo aún con el estudio de reducción.

Se confirma la salida del Presidente del Senado Sr. Querzon a Estados Unidos, con el fin de estar cerca de la marcha de los asuntos en la Metrópoli, referente a la situación de las Islas en la cuestión independista. Le acompañaran dos secretarios, saliendo de esta el once del actual. Se considera beneficiosa tal marcha, aplaudiendo la resolución obtada por este y más, sin esperar el resultado de las nuevas elecciones, que para él le sería conveniente su presencia en esta.

Solemne ha sido la apertura de curso de 1921 a 1922 el sábado 2 del actual, en la Universidad de Santo Tomás, perteneciente a los PP. Dominicos españoles, reconocida oficialmente por el Gobierno.

Presidieron el Ilmo. Sr. Arzobispo Metropolitano Mon. O'Doherty, teniendo a su derecha al General Wood, que honró con su presencia el acto y a la izquierda al Rector de la Universidad R. P. Fr. Acisclo Alfageme. El discurso de apertura corrió a cargo del Dr. Ricardo R. Molina, profesor de la Universidad.

Terminado el reparto de diplomas y títulos habló el Padre Rector y antes de terminar su discurso, presentó al General Wood, quien acto seguido se levantó a hacer uso de la palabra, y su improvisada alocución fué para estimular a los estudiantes, exhortándoles también en la práctica de los buenos principios, como medio eficaz para ser útiles el día de mañana a la sociedad y a la Patria. Finalmente el Ilmo. Sr. Arzobispo, declaró abierto oficialmente el curso.

Se intentaba celebrar en esta el 4 de Julio, fecha de la independencia de los Estados Unidos, con una parada militar y otros festejos, lo que no ha sido posible a causa del mal tiempo; pues ha habido Baguio, causando bastantes desperfectos el fuerte huracán; tronchándo árboles, llevándose techumbres de zinc, derribando postes y casas, estas, en particular de materiales ligeros; inundándose también algunos puntos de la ciudad, pereciendo animales electrocutados por la caída de cables. Respecto a desgracias personales se sabe de una mujer que murió por ésta última causa y también han desaparecido tres pescadores. Este tifón ha sido parecido al anterior que fué el 31 de Agosto del año pasado.

Francisco Redal y Suñer.

ALUMINIO PURO

Gran surtido de utensilios para cocina a precios muy baratos.
Ferretería "LA LLAVE," Neptuno, 106, entre Campanario y Perseverancia. Teléfono A-4480.

ESTE NO ES UN EJERCITO SINO UNA FAMILIA

Israel Ostrovasky, con sus hijos y familiares más allegados llega al Nuevo Mundo huyendo de Lenine. La verdad es que se tiene que ser valiente para buscar camorra con niño como éste.

REPORTAJE FANTASTICO

Por P. GIRALT

El método efectista de publicar sucesos, tal como se usa en Norte-América no hay duda que es un gran recurso para vender muchos miles de ejemplares de un periódico. Todo consiste en convertir un hecho vulgar en un acontecimiento magnífico, por lo raro y estupendo.

Así la prensa neoyorquina suele relatar los casos de tan singular manera que el lector inocente se queda turrulato repite aquello de: "En los Estados Unidos suceden cosas que no ven en ninguna otra parte del mundo". Es un país maravilloso. Ya hemos convenido en ello, unos con la mayor seriedad, y otros por pura guasa.

Y ahora sucede pues, como dicen los mejicanos, que en Boston hay un señor Ledoux, que debe de ser agente de colocaciones, el cual, por haber hoy muchos hombres sin trabajo que acuden a él; ha discurrido un medio originalísimo de llamar la atención para colocarlos.

Fué una ocurrencia teatral, espectacular, como se dice ahora; y consistió en llevar sus clientes a la plaza pública y poner en subasta no las personas sino su trabajo por un tiempo determinado y a ese efecto los presentaba desnudos de cintura arriba, a fin de inspirar lástima a la gente que se detenía a verlos.

Y, como el caso se prestaba, los periódicos dijeron que unos cincuenta hombres, habían sido vendidos publicamente como esclavos a estilo de Africa. Esto no podía ser cierto, porque las leyes de todo país culto lo prohiben. Pero el reclamo periodístico fué colosal. Porque eso de exponer en letras gordas las frase: "Hombres vendidos como esclavos en pública subasta" es para hacer una tirada extraordinaria y vender muchos miles de ejemplares.

Mientras que si dejeran simplemente: "M. Ledonx propone braceros a quien quiera utilizarlos" no venderían un ejemplar más de lo corriente.

Y si allá tuvieran la dicha de contar con un Mr. Incháustegui que denunciara el caso, ¡ah! entonces la prensa tendría excelente ocasión para una nueva tirada extraordinaria. Pero no se dan Incháusteguis en todos los países.

También hablan a menudo los periódicos americanos de una cosa que llaman "Mercado de esclavas" en los que se ponen a la venta muchachas de catorce y dieciseis años. Pero ya se ha gastado el chiste y la frase no asusta a nadie, porque todos saben que es un nombre pintoresco dado a ese vil negocio conocido por "la trata de blancas."

Resultando: que estas cosas estupendas que dicen que solo pasan en los Estados Unidos, son las mismas de todos los países, a las que les dan otro nombre.

El reportaje tiene que ingeniarse mucho para eso que dicen en Francia "epater le bourgeois" que es como si dijeramos: asombrar a los tontos, que son infinitos en la tierra.

Pero esas argucias del noticierismo ofrecen un grave inconveniente para el porvenir. Quien lea estas cosas dentro de medio siglo, será capaz de escribir en la historia esta frase: "En la segunda decada del siglo XX aun había esclavos en Norte-América.

DOS VETERANOS DE LA UNIVERSIDAD DE PRINCETON

Hank Gharrity y Ralph Gilroy, que forman el núcleo del team de Football que representará a los históricos Tigres, contra sus rivales de Harvard y Yale.

MANIFESTACION MONSTRUOSA EN BERLIN

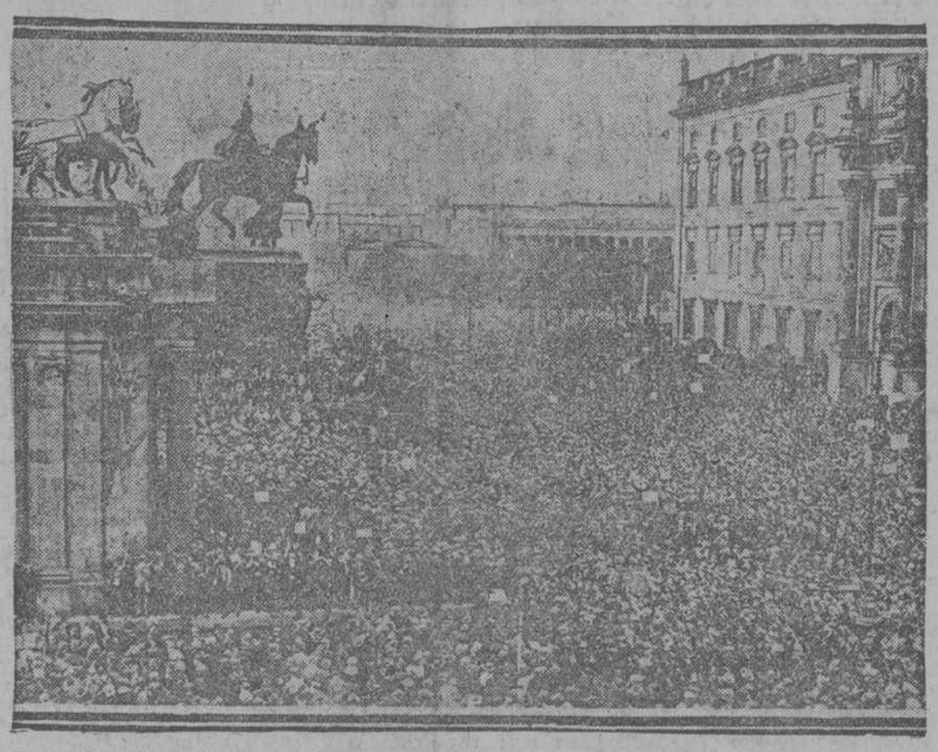

El asesinato de Matías Erzberger causó gran sensación en Alemania, donde los Republicanos han celebrado enormes mitines para protestar de las peligrosas actividades de los Imperialistas.

HOJEANDO NUESTRA COLECCION

HOY HACE 75 AÑOS

Mates 29 de Septiembre de 1846

Según se nos ha informado van a empezar los ensayos de la comedia "El Brazalete", producción de un joven ventajosamente conocido en esta capital, y de la que se nos han dado las mejores noticias. La circunstancia de tomar parte en la representación de la obra los individuos más distinguidos de la sección nos promete un éxito brillante.

El Liceo, incansable en presentar las más célebres producciones del munlo artístico y literario, de en esta ocasión una prueba de lo bien que conoce el fin a que deben dirigirse sus tareas. Nada nos parece más oportuno para alentar a la juventud ilustrada que el que escojan sus producciones, porque entregándose sin timidez a sus propias fuerzas podrían dejar el repertorio de traducciones francesas.

HOY HACE 75 AÑOS

Miércoles 30 de Septiembre de 1846

La Empresa del Alumbrado de gas continúa sus trabajos, y se ocupa en la actualidad de los necesarios para alumbrar la calle de Teniente Rey. En todo el año próximo, creemos que se pondrá al corriente casi todo el alumbrado de la Habana.

El sábado próximo volverá a poner en escena la Sección de Declamación del Liceo la excelente comedia dl Sr. Rubí "El arte de hacer fortuna", cuya feliz ejecución le proporcionó tantos aplausos en su primer presentación.

Anoche dió su baile semanal la Sociedad de la Temporada en el Cerro. Si no tan concurrido como los anteriores; no estuvo por eso menos brillante ni fué menos digno de tan escogida reunión.

UNA ACLARACION

Al relatar la entrevisa celebrada con el Sr. Secretario de la Unión de Fabricantes de Tabacos, se citó erróneamente a la Asociación de Almacenistas Escogedores y Cosecheros, que aun cuando tienen sus oficinas en el mismo local que aquella, es distinta entidad con oficinas separadas. Conste así.

La sensación del momen[illegible] en París

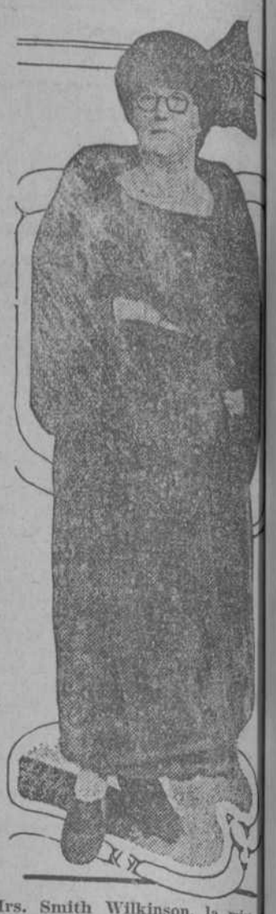

Mrs. Smith Wilkinson, la mis[illegible] sa dama británica que ha dejado [illegible] queño al Conde de Montecristo [illegible] su modo de arrojar el dinero. [illegible] una semana compró 300 vesti[illegible] 200 sombreros y 100 pares de [illegible] patos.

UNA ACLARACION DEL GENERAL RE[illegible]

Esta mañana nos visitó el gen[illegible] del Ejército Libertador señor A. [illegible] go, para rogarnos que hiciéra[illegible] constar que su visita al Honorable [illegible] sidente de la República doctor A[illegible] do Zayas, no había tenido por ob[illegible] como salió publicado en algunos [illegible] riódicos, interesarse por el ban[illegible] Sagol, que dicha visita fué para tra[illegible] de otros particulares de orden no[illegible] o privado.

Gustosos consignamos la aclara[illegible] del general Rego.

Las personas que beben agua filtrada por un FILTRO ECLIPSE, están inmunes completamente contra la contagiosa y terrible enfermedad del tifus.

Rodríguez y Aixalá Importadores de Efectos Sanitarios en general

Oficinas: Cienfuegos, 9, 11 y 13. Teléfono A-2881.
Exposición: Avenida de Italia, 63. Teléfono A-6530.

Al alcance de Usted

Arroz canilla, viejo, arroba	$ 1.7[illegible]
Arroz canilla, nuevo, arroba	" 1.5[illegible]
Arroz Valencia, arroba	" 1.7[illegible]
Aceite Extrafino, andaluz, 1 lata de 8 libras	" 2.4[illegible]
Aceite Extrafino, Gras Hno., 1 lata de 4 libras	" 1.4[illegible]
Manteca Sol, Lata de 17 libras	" 3.5[illegible]
Manteca Sol, lata de 7 libras	" 1.5[illegible]
Manteca Sol, lata de 3 libras	" 0.7[illegible]
Petit-pois Moyen, lata	" 0.0[illegible]
Lengua de Ternera, lata	" 0.5[illegible]
Lengua de Ternera, media lata	" 0.3[illegible]
Picadillo de Ternera, media lata	" 0.2[illegible]
Ciruelas, lata número 2-1|2	" 0.2[illegible]

"LA CEIBA"

Víveres finos, Dulcería y Panadería
DE
CANO Y HNOS.

Monte, 5. Teléfono A-1908.
C-7967 1t-30 2 d. 1o.

Cerveza: ¡Deme media "Tropical"!