DIARIO DE LA MARINA

20 PAGINAS — EDICION DE LA MAÑANA — 5 CENTAVOS

ACOGIDO A LA FRANQUICIA POSTAL E INSCRIPTO COMO CORRESPONDENCIA DE SEGUNDA CLASE EN LA ADMINISTRACION DE CORREOS DE LA HABANA

AÑO LXXXVIII. HABANA, SABADO DE GLORIA, 3 DE ABRIL DE 1920.—SAN PANCRACIO NUMERO 94.

LOS CONFLICTOS OBREROS EN NORTE AMERICA

COPYRIGHT KEYSTONE VIEW CO., NEW YORK

SORPRESA DE UN ALAMBIQUE CLANDESTINO POR EL SERVICIO SECRETO DE LOS ESTADOS UNIDOS

CONTROVERSIA FERROVIARIA EN LOS ESTADOS UNIDOS

WASHINGON, Abril 2.

Toda la controversia ferroviaria sobre jornales fué presentada al Presidente Wilson por tercera vez desde que los trabajadores formularon sus demandas para un aumento general de los jornales en el verano pasado.

En una carta al Presidente B. M. Jewell, de la comisión de ferrocarriles, decía que lamentaba mucho "manifestarle que no habían podido obtener ningún resultado beneficioso de estas conferencias."

Los empleados, dijo Mr. Jewell, estaban muy descontentos ante la actitud asumida por la comisión de los ejecutivos ferroviarios y la retirada de los miembros de las compañías ferrocarrileras de la conferencia.

NO SE PUDO SOLUCIONAR LA HUELGA MARITIMA AMERICANA

WASHINGTON, Abril 2.

Una conferencia de los intereses navieros en el tráfico de la costa y los trabajadores de muelle, que se reunió en el Departamento del Trabajo hoy para ver de llegar a un acuerdo con motivo de las huelgas en los puertos del Atlántico y del Golfo, se disolvió hoy, a una hora avanzada, sin haber llegado a ningún acuerdo. El Secretario Post, del Departamento del Trabajo, dijo que no veía esperanza ninguna de conseguir una avenencia entre las partes contendientes y que la única conclusión posible era declarar disuelta la conferencia.

LA HUELGA DE LOS FERRYS EN NEW YORK

NEW YORK, Abril 2.

Los ferrys pertenecientes a los ferrocarriles de los cuales depende la ciudad de New York para el transporte de sus provisiones alimenticias, están operando hoy normalmente poco más o menos, a pesar de la huelga de los trabajadores marítimos, según declaró J. J. Mantel, Director del Ferrocarril, esta noche. La situación de los remolcadores parece ser buena y las condiciones normales se espera que prevalezcan para el lunes.

Los directores de la Asociación de Trabajadores Marítimos decían que seis mil empleados de las lanchas, remolcadores y ferrys se habían declarado en huelga y que las embarcaciones que ahora estaban funcionando eran operadas únicamente por rompehuelgas.

"Si no se concede la demanda de los huelguistas para una jornada de ocho horas ,amenazan los directores del gremio extender el paro hasta "para paralizar por completo las operaciones del puerto."

Mr. Mente ladmitió esta noche que dos mil de los empleados en los ferrys habían respondido al llamamiento para la huelga. Mil trescientos hombres empleados en las barcas, dijo, habían quedado automáticamente sin empleo a consecuencia del paro.

Los ferrocarriles están preparados para combatir contra la unión hasta lo último, aseguró Mr. Mentel. Los esfuerzos se están concentrando, agregó, en la operación de los ferrys a fin de atender al público viajero y a las necesidades alimenticias de New York.

Fuertes destacamentos de policía estuvieron de servicio a lo largo de los muelles y en los terminales de los ferrys durante todo el día a fin de impedir el desorden. No ocurrió ninguna perturbación.

Hubo gran congestión en los terminales de Manhattan y New Jersey, que hizo necesario que se enviasen reservas de policía para manejar a las multitudes durante las horas del tráfico.

EL PRINCIPE DE GALES SE DIRIGE A SAN DIEGO

PANAMA, Abril 2.

El príncipe de Gales, a bordo del crucero de batalla inglés Renown, salió hoy para San Diego, California, después de su visita a la zona del canal.

Se averiguó que el crucero sufrió algunas averías en su hélice de estribor el martes, habiendo sido necesario volar las obstrucciones del canal causadas por los recientes desprendimientos de tierra antes de que pudiese seguir viaje el Renown.

El crucero inglés Calcuta, que acompañó al Renown ha regresado a las Barbadas.

MOVIMIENTO MARITIMO

NEW YORK, Abril 2.

Llegó el vapor Craincreek, de Antilla vía Norfolk.

BOSTON, Abril 2.

Llegaron el Lake Annette, de Banes, y el Maumee, de Nuevitas.

BALTIMORE, Abril 2.

Lleg óel Firmore, de Daiquirí.

Salió el Lake Arline, para Cienfuegos.

NEW ORLEANS, Abril 2.

Llegó el James S. Whitney, de Cienfuegos.

Salieron el Harald para Cienfuegos Johnan Ludvig Mowinckel, para Matanzas; Lake Flattery, para la Habana; y Sagua, para Sagua.

TAMPA, Abril 2.

Llegó la goleta City of Tarpon Springs, de Sagua.

Salieron las goletas Beatrice, para Sagua; y Lady Shea, para la Habana.

SIGUE EL MOVIMIENTO REPUBLICANO EN DINAMARCA

COPENHAGUE, Abril 2.

Los organizadores de la huelga están predicando en favor de una enérgica política de resistencia, por más que recomienda enfaticamente a sus secuaces que es importante que la huelga se desarrolle pacíficamente.

Anoche las calles y plazas de Copenhague estaban llenas de multitudes, pero no ocurrió ningún incidente desagradable. En la plaza principal a las doce de la noche miles de personas aclamaron a los oradores daneses y suecos que pedían el establecimiento de una república.

Los maestros panaderos están trabajando veinte horas al día en un vano esfuerzo para mantener el abastecimiento del pan. Las panaderías habían vendido todas sus existencias hoy antes de las nueve de la mañana.

LA CRISIS POLITICA DINAMARQUESA

COPENHAGUE, abril 2.

Parece que hay cierta perspectiva de que se conjure la crisis política.

El gabinete del primer ministro Liebe ha convocado al Folkething para que se reuna el 14 de abril, para su disolución el 21 del mismo mes. Las elecciones se han fijado para el 28 de abril.

Según el NaNtional Tidende, el Ministerio de Liebe está dispuesto a entrar en transacciones sobre el antiguo proyecto de ley de reforma electoral del gobierno de Zahai, que los zahalistas sostienen que debe aprobarse antes de las nuevas elecciones.

LA SITUACION EN DUBLIN

DUBLIN, Abril 2.

La situación de Dublin hoy era normal. No hubo la menor señal de levantamiento con motivo de la Pascua Florida, acerca de cuya posibilidad corrieron recientemente rumores hasta le punto de provocar debates en el Parlamento.

La renuncia de James Ian Macpherson, del cargo de Secretario en Jefe de Irlanda no ha causado la menor excitación aquí.

Los irlandeses estiman que el Feld Mariscal Vizconde French, el Virrey es el único responsable de la dirección de los asuntos y parecen que no están interesados en el sucesor de Macpherson.

El Lord Alcalde de Dublin ha recibido una carta del Primer Ministro Llayd George, fechado el 31 de Marzo, aludiendo a la imposibilidad de obtener pruebas de una manera ordinaria que conduzcan al arresto y condena de los autores de los asesinatos en la formidable campaña terrorista que ahora amenaza a Irlanda. La carta dice que este hecho causa grandes dificultades a los ejecutivos, puesto que no desean arrestar a personas inocentes.

EL NUEVO SECRETARIO PARA IRLANDA

LONDRES, abril 2.

Sir Hamar Greenwood, subsecretario de Asuntos Interiores ha sido nombrado secretario en jefe para Irlanda, según anuncio oficial publicado esta tarde.

Sir Hamar sucede a Iman Macpherson que renunció ayer.

Frederick G. Kellaway, secretario del Ministro de Municiones sucederá a Sir Hamar Greenwood en el Departamento de Comercio de Ultramar. Mr. Macpherson ha sido nombrado Ministro de pensiones y Sir Laming Worthinton Evans, Ministro sin cartera.

Sir Hamar Greenwood, el nuevo secretario en jefe para Irlanda nació en Canadá en 1870 y se educó en este país. Sirvió en la guerra desde 1914 hasta 1916, siendo agregado en este último año al Estado Mayor de Lord Derby que a la sazón era Ministro de la Guerra.

Sir Hamar ha representado a Sunderlan en la Cámara de los Comunes desde 1910. En enero de 1919 fué nombrado subsecretario de Gobernaciones en el gabinete de Lloyd George.

LA OPINION DE WILSON SOBRE LAS TROPAS DE OCUPACION

PARIS, abril 2.

La comunicación enviada por el Presidente Wilson a la Cámara de Representantes en Washington ayer en que dice que el Mariscal Foch no tiene autoridad ninguna sobre las tropas americanas del Rhin no ha sido cable grafiada íntegramente a esta capital.

El Ministerio de Estado francés, por lo tanto no conoce sus términos exactos, pero se decía en los círculos oficiales que el concepto del Presidente Wilson sobre el status de las tropas americanas parecía ser el mismo de las autoridades francesas, a saber que las tropas estaban en el area ocupada en virtud de los términos del armisticio, siendo así que los americanos no habían ratificado el tratado de paz alemán.

Según se explicó en el Ministerio de Estado, sin embargo el jefe de la fuerza de ocupación americana hasta aquí había procedido en armonía con las órdenes dadas por el Mariscal Foch a las demás tropas de ocupación.

HUELGA GENERAL EN FUNCHAL

LISBOA, Abril 2.

Se ha declarado una huelga general en Funchal, que es la ciudad principal de las Islas Madeiras.

LA EXPOSICION GONZALEZ DEL BLANCO

Debido a haberse demorado la impresión de las invitaciones para el acto inaugural de la exposición de las obras del laureado pintor español don Roberto González del Blanco, que se celebrará esta noche, a las nueve, en los salones del DIARIO DE LA MARINA, y en previsión de que dichas invitaciones, que han sido distribuídas por correo, no lleguen a tiempo a poder de las autoridades, diplomáticos, cónsules, congresistas, literatos, artistas, hombres de ciencia, sociedades, corporaciones, etc., lo hacemos público por este medio, para que aquellos que no la reciban se den por invitados.

La rondalla del Centro Gallego amenizará el acto.

BENDICION DE UNA BANDERA

En la vidriera central, por la calle del Obispo, de la "Casa de Hierro", se exhibe una magnífica Bandera Nacional de burato de seda con flecos y borlas, de los Alumnos del IV año del Colegio de Belén, que será bendecida solemnemente en una gran fiesta el domingo 11 a las 10 a. m. en los patios del Colegio, y que los Bachilleres de 1920 regalan, para que figure en sus fiestas escolares.

La Bandera ha sido confeccionada en los talleres de Angones Hno., y Ca., el asta por J. Ciceraro. La alabarda de Fratelli Bertarelli de Milán, y los esmaltes en oro fino con el Escudo de Cuba y el de la Compañía de Jesús, y la dedicatoria también de esmalte y oro han sido hechos por el conocido artista Luis Mandelli.

En la fiesta escolar de la bendición de la Bandera será madrina una distinguida señorita oradores elocuentes harán uso de la palabra y la Banda del Estado Mayor y una nutrida representación del elemento oficial y social darán realce a la fiesta, que promete por los preparativos hechos quedar lucidísima.

NUEVOS INCIDENTES ENTRE LOS ESTADOS UNIDOS Y MEJICO

WASHINGTON, Abril 2.

Dos nuevos incidentes que afectan a los ciudadanos americanos en Méjico se anunciaron hoy al Departamento de Estado.

Uno de ellos se refiere a la muerte de H. A. Jafredson, americano y de dos más cuya nacionalidad se ignora. El ataque que ocurrió el 30 de Marzo, según el despacho fué efectuado por camaradas mejicanos empleados junto con las víctimas El departamento dió instrucciones a la Embajada de la ciudad de Méjico y al consulado de Támpico para que pide con urgencia al gobierno mejicano que adopte medidas conducentes a la aprehensión y el castigo de los mejicanos culpables

El segundo incidente fué un ataque a M. Trananon, agregado americano y un tal Mr. Hurd, que estaban viajando Todos escaparon ilesos. El ataque se verificó el día 28 de Marzo cerca de Tres Marías.

El Departamento ha recibido informes de Calexico que dicen que Calixto Ruíz acusado de asesinato de los tenientes Connoll y Waterhouse, aviadores americanos, cuyos cadáveres fueron encontrados en la Baja California ha confesado el crimen y será enjuiciado en Tiajuana.

Otro despacho decía que órdenes para la devolución de los aeroplanos de los Tenientes Usher y Wolf, que recientemente tuvieron que aterrizar en Sonora, se han expedido.

UN GOBIERNO DE LOS REVOLUCIONARIOS MEJICANOS

AGUA PRIETA. Sonora, (Méjico) Abril 2.

Un movimiento para un nuevo gobierno unido en Méjico que será iniciado por las más importantes facciones rebeldes de la república salió a luz hoy al aparecer pasquines en forma de proclamas firmados por Francisco de la Barra, ex-Presidente Provisional de Méjico.

La proclama dice en parte:

"Los revolucionarios unidos contra el actual desgraciado gobierno han considerado conveniente combinarse en un momento crítico, a fin de consolidar un grupo que satisfaga los intereses generales y proponer a nuestro país y al mundo civilizado que los siguientes candidatos prestarán todo su apoyo moral y todos los recursos que esten a su disposición para obtener el imperio de la libertad y de la justicia.

La proclama está firmada por varios jefes del nuevo movimiento junto con los que esperan ocupar los diferentes puestos federales, a saber: Emilio Rebebasa, Secretario de Relaciones Exteriores; Adolfo Reichs, Secretario de Gobernación; el General Manuel Pelaez, Secretario de Guerra y Marina; Toribio Esquival, Secretario de Manuel GaleroSecretario de Comunicaciones; Jorge Vera Estanal, Secretario de Justicia; Francisco Vázquez Gómez, Secretario de Agricultura; Manuel Garza Aldape, Secretario de Industria y M. López, Secretario de Instrucción Pública.

MAS SOBRE EL COMBATE ENTRE CONTRABANDISTAS Y ADUANEROS

LAREDO, Abril 2.

Los americanos estaban acampados cerca de esa ciudad, cuando los mejicanos montados y armados cayeron sobre ellos en un recodo del camino Tres de los mejicanos se desmontaron prontamente y dispararon contra los aduaneros a una distancia de cincuenta pies, según el informe oficial y los mejicanos que estaban montados no tardaron en tomar parte en el episodio.

Los americanos devolvieron el fuego conrifles, mataron a 3 y arrollaron a los demás hasta la maleza. Los mejicanos muertos fueron enterrados donde cayeron. Dícese que los mejicanos eran miembros de una cuadrilla de contrabandistas que operaban entre el Río Grande y Laredo, introduciendo licores.

LA PROTESTA DEL GENERAL OBREGON

SAN ANTONIO, Texas, abril 2.

El general Alvaro Obregón candidato para la Presidencia de México, ha enviado un telegrama abierto al Presidente Carranza protestando contra el arresto de los congresistas Martínez Escobar, profesor Aurelio Manriques, Manlio Favio Altamirano y Portes Gil, que fueron detenidos por la policía militar en Tapico, según noticias privadas que se recibieron aquí hoy.

UN COMENTARIO SOBRE LA DOCTRINA DE MONROE

BUENOS AIRES, Abril 2.

Aaron Sáenz, ministro mejicano en el Brasil, declaró hoy en una entrevista que la Doctrina de Monroe constituía un verdadero peligro para las naciones del continente americano, por cuanto su aplicación por los Estados Unidos se ha verificado según el punto de vista de cada gobierno que ha regido sucesivamente los destinos del país, según un despacho a "La Prensa" procedente de Río Janeiro.

"Para Elihu Root la doctrina es el derecho de los Estados Unidos para protegerse a sí mismos como nación soberana e independiente, dijo el señor Sáenz. El Presidente Wilson por su parte, declaró hace dos años que no existía la doctrina, mientras el senador Lodge cree que no debe ser exclusivamente incumbencia de los Estados Unidos."

Después de aludir a la reciente súplica del gobierno de Salvador para que se interprete dicha doctrina en vista de la disparidad de criterios, el señor Sáenz dijo:

"Méjico, que no acepta ninguna doctrina contraria a su soberanía, no ha necesitado jamás otra protección o ayuda que la de su propia fuerza."

BATALLA ENTRE CONTRABANDISTAS MEJICANOS Y ADUANEROS

LAREDO, abril 2.

En una batalla librada ayer entre cuatro inspectores de Aduana y cuatro contrabandistas mejicanos a cuarenta millas de Laredo, tres de los con trabandistas fueron matados a tiros y los demás escaparon, siendo de presumirse que cruzaron el Río Grande hasta el interior de México. Ninguno de los americanos resultó lesionado. Las noticias del combate se recibieron aquí hoy.

POLONIA NO QUIERE NEGOCIAR CON ESTONIA

WASHINGTON, Abril 2.

Polonia ha rechazado las proposiciones del gobierno soviet ruso para entablar negociaciones de paz en Estonia y para declarar un armisticio mientras se verifiquen las negociaciones , según noticias oficiales recibidas hoy por la Legación Polaca.

El gobierno polaco, según dicen estas noticias asume la actitud de que las negociaciones no podrían dirigirse en la Estonia Oriental sin presión del exterior. Polonia también se ha opuesto a las negociaciones fundándose en que Estonia negoció un tratado con el soviet ruso y ha violado los términos de su tratado con Polonia.

POLONIA RECHAZA EL ARMISTICIO

VARSOVIA, Abril 2.

El gobierno polaco ha rechazado una contra-proposición del gobierno soviet para un armisticio a lo largo de todo el frente de batalla durante las propuestas negociaciones de paz entre Polonia y la Rusia soviet.

TRANSMISION DEFECTUOSA

VARSOVIA, Abril 1.

Se ha averiguado que la nota bolsheviki pidiendo un armisticio con los polacos mientras está pendiente la propuesto conferencia de paz fué enviada en secciones y que toda la nota no se ha recibido todavía. En los textos que han llegado hay varias omisiones debidas probablemente a la defectuosa transmisión inalámbrica.

El gobierno de Moscou ha sido notificado sobre el estado incompleto en que ha llegado la comunicación.

UN VAPOR AMERICANO INCENDIADO A LA ALTURA DE SAGUA LA GRANDE

NEW YORK, abril 2. (Por la Prensa Asociada)

El vapor americano Eastern King, que se dirigía de New York a puertos de Cuba, se halla incendiado cerca de Sagua la Grande en la costa de Cuba, según mensaje inalámbrico recibido aquí hoy por el servicio de comunicaciones navales. El vapor Lake Medford, respondió al llamamiento pidiendo socorro y está bombeando agua para apagar el incendio, agrega el mensaje.

El Eastern King, vapor de la Junta Marítima de 3164 toneladas brutas, fué construido en los astilleros japoneses en 1918.

EL NUEVO ALCALDE DE MADRID

El pasaje de los barcos españoles.-Próspera situación agrícola. Las fiestas de Semana Santa.-Los conflictos obreros. Una orden del Nuncio.

EL CONDE DE LIMPIAS, ALCALDE DE MADRID

MADRID, abril 2.— (Por la Prensa Asociada).

El Excmo. Sr. D. Ramón del Rivero y Miranda, Conde de Limpias, fué electo hoy alcalde de Madrid, habiéndose retirado todos sus adversarios en obsequio suyo. El ex-alcalde Garrido no aceptará en lo adelante ningún cargo político municipal y se consagrará a la dirección del periódico El Liberal.

EL VIERNES SANTO EN MADRID

MADRID, abril 2.— (Por la Prensa Asociada).

Debido a las festividades que se realizan en todas partes hoy, Madrid no ha recibido noticias de los varios centros huelguistas. La mayor parte de las oficinas telegráficas provinciales estaban cerradas.

El hermoso tiempo que hacia en la capital fué causa de que se desplegasen pródigamente los brillantes trajes nacionales. El tráfico de vehículos cesó al medio día y todos los paseos estaban atestados de multitudes.

En honor del día, el Rey Don Alfonso indultó a seis criminales condenados a muerte.

EL PASAJE DE LOS BARCOS ESPAÑOLES

MADRID, abril 2.— (Por la Prensa Asociada).

Una Real Orden publicada hoy permite a los barcos españoles que salgan llevar todo su complemento de pasajeros. Mientras reinó la epidemia el número de pasajeros se había reducido a un veinte y cinco por ciento de la capacidad de los barcos.

MUERTO POR NO QUERER AGREMIARSE

ZARAGOZA, abril 2.— (Por la Prensa Asociada).

El camarero de un hotel apellidado Flano, fué muerto ayer por un grupo de trabajadores agremiados, porque se negó a afiliarse al gremio. Una bala perdida mató a un transeunte. Se efectuaron varios arrestos.

LA HUELGA DE LOS MINEROS ASTURIANOS

OVIEDO, abril 2.— (Por la Prensa Asociada).

Se están llevando a cabo negociaciones entre el Ministro de la Gobernación y los mineros en huelga con el objeto de poner fin al conflicto. Los trabajadores han seguido mostrándose muy tenaces insistiendo en que se acceda a sus demandas.

PABLO IGLESIAS CONVALECIENTE

MADRID, abril .. (Por la Prensa Asociada)

Pablo Iglesias, el jefe socialista se ha repuesto de su reciente grave enfermedad y ahora puede dar breves paseos.

LA SEMANA SANTA EN EL PALACIO REAL

MADRID, abril 2.— (Por la Prensa Asociada).

Con gran brillantez se han celebrado las ceremonias de la Semana Santa hoy en el Real Palacio. Escoltado hasta la capilla del palacio por una guardia con uniformes de gala, el Rey Don Alfonso, la Reina Doña Victoria y la Reina Madre, Doña María Cristina, asistieron a misa, concurriendo al Santo Lugar una numerosa congregación de personajes de la alta aristocracia, oficiales del ejército y grandes de España. Los hombres ostentaban las vistosas insignias de las varias órdenes de caballería, mientras las damas llevaban mantillas blancas sobre la cabeza.

Más tarde el Rey lavó los pies a doce hombres ciegos, mientras la Reina hacía lo mismo con doce pordioseras, las cuales, después de haber compartido el pan del Soberano con ellas, salieron del palacio cargadas de cestos llenos de alimentos.

LA PROSPERIDAD AGRICOLA DE ESPAÑA

MADRID, abril 2.— (Por la Prensa Asociada).

Los informes oficiales que se han publicado acerca de la perspectiva de la cosecha en España indican que los cereales no han sufrido grandes averías durante el intenso frío reciente, pero que las frutas, con la excepción de las naranjas si habían sido hasta cierto punto averiadas.

El informe dice que la producción agrícola promete ser mayor que la acostumbrada. Los pastos se hallan en magníficas condiciones y las enfermedades del ganado van desapareciendo. Las indicaciones son buenas en lo relativo a la producción de vino y aceite.

EL CAMPEON DE LOS ANDARINES ESPAÑOLES

MADRID, abril 2.— (Por la Prensa Asociada).

González Vázquez hoy ganó la copa dada por el Ministro de la Guerra para el campeonato de andarines en España. Vázquez cubrió la distancia de cien kilómetros en trece horas, 38 minutos y 8 segundos, batiendo el anterior record español en 3 horas y diez minutos.

La competencia se verificó en el camino de Madrid a Guadalajara y de regreso. Como cien personas compitieron de las cuales quince acabaron dentro de veinte horas.

UNA ORDEN DEL NUNCIO PAPAL EN MADRID

MADRID, abril 2. (Por la Prensa Asociada)

El Nuncio papal en esta Villa y Corte ha publicado una circular dirigida a los sacerdotes de España pro hibiendo la venta por los eclesiásticos de objetos de valor artísticos pertecientes a las varias iglesias. Se había llamado la atención del Nuncio hacia el hecho de que muchos sacerdotes habían vendido antiguos tapices, cuadros y otros objetos pertenecientes a las distintas parroquias, reemplazándolos con obras de arte moderno. El Nuncio dice que los anticuarios de esta manera han podido realizar enormes ganancias vendiendo esas reliquias valiosas a los extranjeros.

La Circular prohibe la venta de todo artículo perteneciente a las iglesias sin la autorización del Papa.

OTRA HUELGA DE CONSTRUCTORES DE BARCOS EN CADIZ

CADIZ, abril 2. (Por la Prensa Asociada)

Anúnciase otra huelga de los constructores de barcos de aquí, debida a la demora en concederles los aumentos de jornales prometidos. Los no agremiados se han unido a los agremiados para negarse a trabajar.

DUELO A MUERTE EN EL URUGUAY

MONTEVIDEO, abril 2. (Por la Prensa Asociada)

Washington Bertrand, director del periódico El País, fué muerto hoy en un duelo con José Batle y Ordoñez, ex-Presidente de Uruguay.

El duelo se verificó esta mañana con las formalidades de costumbre, asistiendo los padrinos y cirujanos.

El duelo fué a pistola. Bertrand fué herido en el pecho y murió poco después.

Los periódicos de la mañana publicaron anuncias del duelo inminente. El encuentro personal ocurrió a causa de ciertos sueltos publicados en El País.

Ayer no fué la primera ocasión en que José Batle y Ordoñez se encontró con su adversario en el campo del honor. El día 13 de enero pasado Batle recibió dos heridas en el brazo en un duelo a espada por el senador Leonel Aguirre, quedó incapacitado para continuar el combate pocos segundos después de haber empezado y se suspendió el duelo. Decíase a la sazón que Batle había enviado sus padrinos a Aguirre a causa de un artículo publicado en El País del cual Aguirre era copropietario, acusando al ex-Presidente de haber adquirido el predominio en la Cámara de los diputados para promover sus fines personales.

En 1906 Batle se manifestó dispuesto a batirse con el doctor Luis Alberto Herrera, miembro de la Cámara de Diputados y ex-Secretario de la Legación en Washington, después de cumplido el término presidencial de Batle. No se sabe cual fué el resultado de este incidente.

NITTI Y LA POLITICA ITALIANA

ROMA, abril 2.

El primer ministro Nitti, hablando hoy en el Senado, decomendó un concepto más humano de las relaciones internacionales y abogó por una medida de tolerancia hacia el pueblo alemán. Una mala interpretación de las relaciones internacionales había sido causa de que el militarismo de Alemania, el bolshevimos ruso y el fanatismo musulmán uniesen sus fuerzas contra la civilización occidental, declaró el Primer Ministro; pero Italia debe ser el portaestandarte de la humanidad y de la sinceridad no mostrándose exigente.

En una breve alusión a Rusia, el Primer Ministro declaró que el respeto a las leyes fundamentales de la civilización debía exigirse del gobier no ruso a cambio de entrar en relaciones económicas con Rusia. Dijo que las buenas relaciones con Turquía eran indispensables en vista de las oportunidades comerciales que ofrecía ese país.

MONUMENTO CONMEMORATIVO LA FIRMA DEL TRATADO ENTRE COLOMBIA Y ECUADOR

GUAYAQUIL, Ecuador, abril 1.

El Presidente Alfredo Baquerizo Moreno, salió hoy para la frontera entre el Ecuador y Colombia para verse con el Presidente Marcos Suárez de Colombia. Juntos colocarán la piedra fundamental de un monumento que conmemore la firma del tratado en el mes de junio pasado definiendo las exactas fronteras entre los dos países.

El hecho de que el ministro chileno acompaña a la comitiva presidencial para asistir a las ceremonias, se consi dera que presta una significación adicional política al acontecimiento de importancia histórica para Sud América.

CENTRAL NEWS PHOTO SERVICE, NEW YORK.

SOLDADOS CANADIENSES HACIENDO PRACTICAS DE INVIERNO

La situación en Alemania

TERMINARON LOS DESORDENES EN ESSEN

ESSEN, abril 2. (Por la Prensa Asociada) (6.30 de la tarde por teléfono a Dusseldorff).

La ciudad estaba bastante libre de desórdenes hoy. El pueblo disfrutó del día festivo paseando por los boulevares. Todo parecía haberse aliviado con el advenimiento de la paz.

Las guardias rojas van gradualmente entregando sus armas. Otto Bowensipen, comandante militar de los rojos, dijo al corresponsal hoy que el Reichswehr que había situado en Essen se había dirigido hacia el sur hasta Dinslaken en la zona ocupada. Agregó que nada sabía de muchos otros avances del Reichswehr.

REINA LA PAZ EN RUHR

DUSSELDORFF, abril 2.

El control por los trabajadores cesó prácticamente hoy al medio día en todo el distrito de Ruhr en virtud de los términos de paz ratificados anoche en Essen. Siendo hoy Viernes Santo se observaron estrictamente las ceremonias religiosas. La entrega de sus cargos a la poncía en las varias ciudades se espera que se verifique gradualmente.

La huelga general fué terminada por la mañana y el trabajo se reanudará mañana. Los tranvías sin embargo, estaban operando generalmente hoy.

Los jefes de los trabajadores están satisfechos de que no habrá gran dificultad para cumplir los términos del acuerdo. Virtualmente todas las armas de Dusseldorff ya se estan depositando en los cuarteles y otros edificios. Algunas de las guardias rojas están marchando muy animadas hacia sus cuarteles para obtener órdenes para la paga de sus servicios. Este dinero será sacado de un fondo conjunto contribuido por los trabajadores, las autoridades locales y el gobierno.

La comisión central al parecer cree que las noticias de que las tropas del Reichswehr están avanzando hasta el interior del distrito como se anuncia son ciertas. Los trabajadores están nuevamente dispuestos a causar averías a las minas, a las plantas de Krupp y otras como lo han amenazado. Los moderados confían en que prevalezca la sensatez, expresando la creencia de que esas versiones se basen n algún error debido a alguna mala inteligencia que los alarmistas interpretan como una invasión.

LAS NEGOCIACIONES ENTRE FRANCIA Y ALEMANIA

PARIS, abril 2.

El doctor Von Mayer, encargado de asuntos alemán, visitó al primer Ministro Millerand de nuevo hoy y repitió su s-plica anterior pidiendo autorización para la entrada de las tropas alemanas en la región de Ruhr. Informó al primer ministro que algunos contingentes del Reichswehr entraron en la zona neutral el jueves al norte de la línea Wezel-Dulmen. El doctor Von Mayer explicó que esto se había hecho sin la autorización del gobierno, por el comisionado Severing y bajo la mala inteligencia se había hecho que el canciller Mueller creyese que el gobierno francés había autorizado la ocupación del distrito de Ruhr. El encargado de asuntos agregó que el gobierno de Berlín había ordenado a las tropas que no continuasen su marcha hacia adelante y dijo se mantendrían en el mismo lugar en que se encuentran ahora si los franceses lo autorizaban.

Según el doctor Von Mayer los efectivos del Reichswehr comprenden tres batallones de tropas, un batallón de ingenieros y algunas baterías. Más tarde M. Millerand envió una nota al encargado de asuntos alemán suplicando al gobierno que retirase las tropas. Repitió las condiciones anteriormente expuestas sobre la ocupación alemana de la región de Ruhr, la cual, por el momento no está autorizada todavía. La nota no da ningún límite de tiempo para la evacuación de las tropas alemanas. Oficialmente el asunto se considera como un mero incidente. No se pone en duda la buena fe del gobierno de Berlín.

ALEMANI RESUELVE ENVIAR TROPAS AL DISTRITO DE RUHR

BERLIN, abril 2.

El gobierno alemán anuncia en una comunicación a la prensa que ha resuelto despachar tropas a la región de Ruhr, tan pronto como se obtenga el consentimiento de la Entente. Se llegó a esta decisión después de un debate de tres horas en el gabinete hoy. Declara la comunicación que el acto es inevitable en vista del desenfreno que prevalece en la región alrededor de Essen, Dormun, Duisburg y Mulheim, que se dice que ha asumido tales proporciones que las autoridades locales y los jefes obreros adten que ya no pueden proteger al elemento civil.

El canciller dijo que había recibido urgentes informes de Essen, donde las partidas de terroristas estaban saqueando los trenes portadores de alimentos.

Estos actos, agregó el canciller ha bían sido reprobados por todos los partidos, hasta por los comunistas y los socialistas independientes en el distrito de Ruhr.

El canciller dice que si la Entente da su consentimiento a la entrada de las tropas estas procederían únicamente en tendido pacífico bajo la autoridad del Ministro prusiano de la gobernación Herr Severing.

Dícese que los términos del ejército rojo equivalen a una demanda para el completo reconocimiento del principio soviet.

EL PRINCIPE JOAQUIN ALBERTO DE PRUSIA EN LIBERTAD

BERLIN, Marzo 2.

El Príncipe Joaquín Alberto de Prusia, primo del ex-Emperador Guillermo, que fué recientemente arrestado y encarcelado en la prisión de Moabit acusado de haber comentado un ataque contra los miembros de la comisión francesa en el hotel Sdlon, fué puesto en libertad ayer. Se ha prohibido al Príncipe que resida en Berlín.

PROTESTA CONTRA LA VENTA DE TERRENOS EN FILIPINAS

MANILA, Islas Filipinas, Martes, Marzo 30.

Mil residentes de la provincia de Rizal a veinte millas de Manila, marcharon hasta el despacho del gobernador genelar Harrison hoy, presentando una protesta contra la venta de diez mil acres de tierra productora de azúcar a los capitalistas extranjeros.

Deciase que el precio de la venta era de doscientos cincuenta mil pesos. Los antiguos propietarios de las tierras están en España. Los ocupantes han sido notificados por los nuevos propietarios japoneses de que deben evacuar la proipedad.

Manuel L. Quezón, Presidente del Senado Territorial dijo a los comisionados que el asunto se tomaría en consideración en la próxima legislatura.

NO SERAN RETIRADAS LAS FUERZAS JAPONESAS DE SIBERIA

HONOLULU, Abril 2.

El Primer Ministro Harao del Japón ha anuncaido oficialmente que las fuerzas japonesas en Siberia no serán retiradas mientras no se aclare la situación, según un despacho de Tokio recibido hoy por el Nippu Jiji, periódico japonés que aquí se publica.

LOS BOLCHEVISTAS Y LA IGLESIA CATOLICA

ROMA, Abril 2.

La actitud del bolshevismo hacia la Iglesia se describe en una carta que se ha recibido del Monseñor De Loph, Arzobispo de Mohilev, publicada hoy en el Observatore Romano.

Monseñor De Loph que solo hace tres meses, después de la intervenvención de la Santa Sede, fué puesto en libertad por los bolshevikis escribe:

"El bolshevismo, a pesar de su ostentación de ateismo, no impide la labor cristiana en las iglesias; pero hay un constante esfuerzo para desmoralizar a la juventud del país. Su teoría es que el niño no pertenece a los padres sino al Estado. La iglesia tiene que luchar contra esta teoría, si espera sobrevenir en Rusia.

Correspondencia de la Prensa Asociada

NOTICIAS DIVERSAS

Muchas historias hay de perros que salvan la vida de hombres, pocas de gatos que lo hagan, a menos que sea para salvarse, como ha ocurrido recientemente en Grangemouth, Escocia. Once tripulantes del vapor Lake Eliko, se habían embarcado en un bote para ir al puerto, cuando a mitad de camino les sorprendió una tempestad que volcó la embarcación, sin poderse orientar hacia su barco, a nado, por la espesa niebla que había. Felizmente llevaban contigo a Tabby, el gato de a bordo, quien en su instintivo deseo de salir del agua lo más pronto posible, se dirigió en línea recta al Lake Eriko, dando al mismo tiempo tan peculiares maullidos, que los hombres pudieron seguirlo, salvándose nueve de ellos y dos se ahogaron.

Apenas el buque atracó al muelle, Tabby se escapó a tierra como una flecha.

Una compañía de Londres está ofreciendo en venta un "teléfono inalámbrico de casa," que se guarda en una caja pequeña, suficientemente ligera para poder cargarla con una correa de mano. Se pretende que el aparato tiene capacidad para recibir mensajes de cualquiera estación inalámbrica de Europa. Solo se necesita colocarlo en una mesa y conectarlo con las líneas telefónicas y está expedito para funcionar sin que haya que poner instalación aérea alguna. Su precio es solo de treinta libras esterlinas.

Un examen del origen de las disposiciones legales vigentes en España, demuestra que la influencia del Poder Ejecutivo por medio del Gabinete, es superior a la de las mismas Cortes. De 1911 a 1918 se han dado 5.973 reales Decretos, en tanto que las leyes que han pasado por la aprobación del Parlamento son solo 366.

NOTICIAS DIVERSAS

El profesor inglés Leonard Hill, que ha estado practicando diversos experimentos por encargo del Comité Médico de Experimentación, piensa que las "blusas neumonía," como calumniosamente se había calificado a ciertas blusas de moda hechas de material delgadísimo y con un enorme escote, no causan pulmonías, sino por el contrario garantizan un buen estado de salud, debido a que el cuello abierto actúa como chimenea de los vestidos—dice el Profesor Hill,—dejando escapar el calor y la humedad del cuerpo femenino.

No han sido los Estados Unidos el primer país "seco" del mundo. Kamehameha el Grande, Rey de Hawai, estableció en su reino la prohibición absoluta de beber en 1795, imponiendo a los que infringían la ley penas terribles, como la pérdida de sus propiedades, reales y personales, y la expulsión de su aldea, cubiertos solo con un tapa rabo de tela.

Falta averiguar, si no sería éste, el vestido corriente de los "hawayos" de la época.

La tradicional sencillez británica. Han desaparecido de las calles de Londres las insignias de guerra. En los meses siguientes al armisticio no había persona que no exhibiera las más variadas condecoraciones; ahora casi no se ven. La única insignia que ha sobrevivido es la medalla de plata del servicio activo.

Subsisten sin embargo algunas modas de guerra, como por ejemplo, los bastones de puño de cuero que usaban los oficiales británicos y los bigotes recortados, más comunmente conocidos con el nombre de bigotes "toothbrush."

Los niños de los Estados Unidos han donado a los niños belgas una biblioteca infantil, que se abrirá en Bruselas el 1o. de Mayo. En tanto que todas las bibliotecas de Estados Unidos tienen cuartos de lectura para los menores, éste va a ser el primero que se abra en Europa. El Comité encargado de esta hermosa obra ha provisto a la nueva biblioteca de los mismos libros instructivos y de entretenimiento que se ponen al alcance de los jóvenes americanos, así como de toda clase de útiles de escritorio y demás elementos que hagan atractiva a los niños belgas la concurrencia a "L'Heure Joyeuse", como se llamará el cuarto de lectura.

La miseria en Hungría es terrible. Una estadística de Budapest demuestra que solo en es acapital, alrededor de 500,000 personas están en condición de pedir limosna. De ellas, 50,000 son viudas e inválidos de la guerra; 30,000 ancianos y enfermos y 240,000 que dependen de estas dos categorías.

Una de las ramificaciones de la Cruz Roja Americana, ha señalado la cantidad de 200,000 francos para el sostenimiento del aprendizage de oficios de los huérfanos de guerra franceses. Sesenta aprendices serán sostenidos en 15 de las Escuelas Municipales de artes y oficios donde se enseña mecánica, artes industriales, carpintería, teneduría de libros, taquigrafía, costura y labores domésticas. Las becas se obtienen por concurso, por postulantes de 13 a 17 años. Cada huérfano que asista a estas escuelas recibirá además, una suma de 500 francos al año, para ayudarlo a su sostenimiento.

LA INMIGRACION A LOS ESTADOS UNIDOS.

NEW YORK, 5 de marzo.

La Biblioteca Astor, en la calle de Lafayette, y que fué hace un cuarto de siglo uno de los monumentos notables de New York, va a ser convertida en escuela para inmigrantes. Dos Sociedades humanitarias han comprado recientemente la propiedad en $325.000 oro y se proponen invertir $100,000 más, en diversas modificaciones, por haber sido usado este local últimamente como depósito de provisiones para el Ejército.

Los pisos superiores serán convertidos en dormitorios, para asilo temporal de los inmigrantes recién llegados, y los pisos bajos en salas de clase. El proyecto sometido a la aprobación de las autoridades de Ellis Island, es la fundación de una escuela de instrucción cívica, donde se enseñará a los inmigrantes nociones de la Historia Americana y de la actual constitución política, y donde se les informará de los requisitos y modo de llegar a ser ciudadano.

"Ver la Biblioteca Astor convertida en escuela de inmigrantes produce satisfacción—dijo el otro día el Presidente de una de las Sociedades Mr. Berstein, John Jacob Astor, el fundador de la Biblioteca, fué inmigrante, y en su donación de la Biblioteca al público, dejó constancia de que había querido perpetuar su gratitud por lo que su país de adopción había hecho por él y expresaba el deseo de que su fundación llegara a ser un auxilio efectivo a los recién llegados al país. Parece una profecía que este edificio se haya convertido en una escuela exclusivamente para inmigrantes.

LA CORTE DE ESPAÑA

MADRID, 2 de Marzo.

A pesar de la democrática manera de ser del Rey Alfonso XIII la Corte de España, única de las Cortes subsistentes,—mantiene todas las formalidades de la etiqueta del viejo régimen, con la misma rigurosidad con que eran observadas antes de la guerra en Viena, San Petersburgo y Berlín.

Esto se debe en gran parte al poderoso influjo de la Reina Madre, doña María Cristina, que permanece todopoderosa en los círculos de la Corte y que es una devota de aquellas ceremonias que imperaban en la Casa de Austria, a la cual pertenecía con el título de Archiduquesa.

El Rey Alfonso, después de recibir en la sala del Trono durante la mañana, puede codearse a su gusto por la tarde con jockeys, preparadores y demás gente de carreras, en la cancha, pero cuando por la noche regresa a Palacio, reasume, por decirlo así, la Corona. Por eso se dice generalmente que para él, la tarde, libre de convencionalismos, es la parte más alegre de su día y que a menudo, cansado de las agitaciones políticas de su país que parecen no apaciguarse nunca, ha expresado el deseo de irse con toda su familia a alguna República Sudamericana y entregarse allí a la cría de caballos, de los cuales es apasionadamente aficionado.

Las extrictas formalidades de la Corte, fueron observadas hace poco tiempo en el banquete y recepción ofrecidos al Cuerpo Diplomático, cuando por primera vez desde el verano de 1914, los representantes de todos los países fueron invitados a la misma reunión.

Aunque los diplomáticos eran los huéspedes de la noche, fueron precedidos en rango por los jóvenes miembros de la familia real, que en la mesa se colocaron a la derecha e izquierda de la Reina Victoria, en tanto que los Embajadores y Ministros de Estado venían después.

Después del banquete, el Rey y la Reina, con las Altezas Reales y los invitados, se dirigieron en cortejo hacia el amplio salón de recepciones, donde los representantes extranjeros presentaron a los miembros de su personal. Los Reyes se detuvieron ante cada grupo cambiando con ellos breves palabras, siendo ésta, según se consideraba, la única informalidad de la noche. Más tarde, en la sala del Trono, fueron presentados los asistentes que no pertenecían al Cuerpo Diplomático.

La escena más brillante se efectuó en la gran escalera de honor, a cuyos lados se extendía una doble hilera de servidores lujosamente vestidos. Las damas hermosísimas y cubiertas de de joyas y los hombres con sus vistosos uniformes ofrecían un espectáculo deslumbrador. La figura de la Reina Victoria, que llevaba un vestido de tela de oro, una maravillosa tiara de diamantes, y dos collares de grandes diamantes que llegaban al pecho, resaltaba por su belleza. La Reina Madre también estaba resplandeciente de perlas, de las cuales llevaba un collar de seis vueltas, una tiara y muchas otras joyas; y las damas de la Corte ataviadas con las piedras más lindas conocidas, competían en lujo con las esposas e hijas de los Grandes de España. Los invitados pudieron presenciar una exhibición de joyas, como probablemente no podría ser igualada fuera del Asia.

LIBERIA, REPUBLICA AFRICIANA

LONDRES, 2 de Marzo.

Alan B. Lethbridge, describe en el Daily Telegraph a la República de Liberia, en la siguiente forma pintoresca.

Refiere que en Liberia no hay ferrocarriles, ni tranvías, ni telégrafos, ni vapores en sus ríos, ni prácticamente ninguna policía sanitaria. Los alojamientos en Monrovia, que es la capital, virtualmete no existen, con excepción de un hotel dirigido por el Alcalde. Este hombre es un emprendedor negro de North Carolina, que además de atender a los deberes de la Alcaldía y de conducir su hotel, posee una fábrica de hielo y una heladería, que fuera anteriormente propiedad alemana, y de la cual saca provechos gigantescos.

Tiene también "algo que hacer" con el Correo y es por fin Magistrado de los Tribunales de Justicia. Este notable negro—dice Mr. Lethbridge—salido de la nada, ha llegado a ser verdaderamente una especie de Rockefeller de Liberia.

En Monrovia—lugar donde el termómetro registra a veces 43 grados centígrados a la sombra—no hay caballos, automóviles, coches, ni otros vehículos de ruedas; no hay alumbrado público, ni agua potable y a menudo la provisión de alimentos para la colonia europea se agota y se impone el racionamiento hasta que se traigan provisiones frescas, de fuera.

Sin embargo, nada de esto influye en las reglas de la etiqueta,—rigurosamente observadas en Monrovia,—y si los 23 miembros del Parlamento, que también son negros, no se presentan en el Palacio del Cogreso ataviados con levita, chaleco blanco, zapatos de hule y tarro, se les impone una multa de cinco dollars. Por incorrectos.

EL CENTENARIO DEL PRIMER FERROCARRIL.

LONDRES, Marzo 6.

Se ha celebrado hace poco en Yarmouth-trees, cerca de Darlington, el centenario de la inauguración de los trabajos del primer ferrocarril que se construyó en el mundo, en 1820, que ocho personas ormaron una Compañía para unir por ferrocarril Darlington y Stockon, en una distancia de 40 kilómetros. El ingeniero fué George Stephenson, habiéndose inaugurado el servicio cinco años después, el 27 de septiembre de 1825. El aniversario se celebró con una comida, a la cual concurrieron treinta personas, descendientes de aquellos ocho socios de hace cien años.

Crónica Católica

SABADO SANTO

ESTACION DE SAN JUAN DE LETRAN

En este día se celebra el Misterio de la sepultura de Jesucristo y su bajada a los Infiernos. Son muy antiguas las ceremonias de la bendición del fuego nuevo, del cirio pascual y de las fuentes bautsmales. En otro tiempo todos los días antes del Oficio, se encía y vendía fuego nuevo.

El cirio servía antes para alumbrar a los fieles toda la noche de Pascua. Tanto éste como aquél representan a Jesucristo como luz del mundo, apagada primero y restituída después a la vida. Las fuentes bautismales se bendicen porque antiguamente era día destinado para conferir el Bautismo solemne. En la misa se dice "alleluia" por ser un canto de regocijo que se repite en esta ocasión a causa de la alegría que infunde la Resurrección de Jesucristo.

En los primeros siglos de la Iglesia no se celebraba en este día el santo Sacrificio. Jesús está aún en el Sepulcro y la Esposa, sumergida en el más amargo dolor, dejaba pasar el Sábado Santo en el triste silencio del duelo, suspirando por el solemne momento de la Resurrección. Los preparativos para celebrar dignamente la victoria del divino Triunfador empezaban por la tarde, a la puesta del sol y duraban toda la noche, terminándose esta larga Vigilia con el Sacrificio de la Misa, que se celebraba al amanecer, procurando que el canto de Gloria coincidiese con el momento en que resucitó el Salvador. Pero habiendo prohibido posteriormente la Iglesia las reuniones nocturnas por la desedificación de los fieles, el antiguo oficio de la noche se celebra ahora por la mañana, conservando, sin embargo los mismos ritos y sin cambiar las oraciones.

Queda, pues, probado que el espiritismo considerado en su parte doctrinal, carece de base y no tiene principios fijos y determinados; que es un materialismo disfrazado; que contiene contradicciones y absurdos; que es adversario de la doctrina católica y que es de consecuencias y efectos antisociales.

SANTA IGLESIA CATEDRAL

Mañana a las nueve gran función de Pontifical, al final de la cual el Prelado Diocesano dará la bendición Papal a los fieles.

Hay procesión del Santísimo.

IGLESIA DE SAN FELIPE

A las tres y media, canto de Maitines. Misa solemne y procesión al Santísimo Sacramento.

OFICIOS DEL DIA

En todos los templos, comunión Pascual, Misa solemne y sermón.

EXPOSICION DEL SANTISIMO TODO EL DIA

En San Felipe y Monasterio de la Preciosa Sangre, estará mañana todo el día expuesto el Santísimo Sacramento.

COMUNION EN LA MISA DE GLORIA

En la Misa de Gloria de hoy, Sábado Santo, pueden comulgar los fieles que lo deseen. También puede distribuirse por una sola vez después de la Misa.

CABALLEROS DE COLON

Celebran mañana, a las ocho a. m., la Comunión Pascual, en el templo Parroquial del Santo Cristo.

CONGREGACION DE LA ANUNCIATA

Mañana, a las siete y media, a. m., celebra la Congregación la fiesta de mes de abril. En ella se dará a conocer el programa de la función anual, que tendrá lugar el 2 de mayo próximo.

NO ES AYUNO NI ABSTINENCIA

Hoy no es ayuno ni abstinencia.
UN CATOLICO.

DIA 3 DE ABRIL

Este mes está consagrado a la Resurrección del Señor. Sábado de Gloria. (Ordenes).—Santos Benito de Palermo, franciscano y Ricardo, confesores; Pancrasio, Benigno y Ulpiano, mártires; santa Engracia, vírgen y mártir en Badajoz.

Santa Engracia, virgen y mártir. Esta Santa Engracia es diferente de la vírgen y mártir del mismo nombre, que sufrió martirio en la ciudad de Zaragoza, en tiempo del emperador Diocleciano. El lugar de su nacimiento fué Badajoz.

Los padres de Engracia habían prometido su mano a un moro de los que dominaban a aquel país, pero como la Santa había hecho a Dios voto de virginidad, huyó a Castilla, tan luego como supo las pretensiones de sus padres.

Enojado el moro con esta fuga, creyéndose burlado de Engracia, salió en su busca, y hallándola en los montes de Carbajales, próximos a León, le cortó la cabeza y la arrojó en una laguna. Descubierta después fué llevada a la santa iglesia de Badajoz. Pasado algún tiempo edificóse un pueblo con el nombre de villa de Carbajales, y sus moradores, trasladaron el cuerpo de Santa Engracia a la iglesia que bajo su advocación construyeron.

El martirio de Santa Engracia acaeció hacia la mitad del siglo XI, en tiempos del rey don Fernando I.

FIESTAS EL DOMINGO

Misas solemnes en todos los templos.

EL DIARIO DE LA MARINA es el periódico de mayor circulación.

Juzgados de Instrucción

SUSTRACCION

El vigilante de la Policía Nacional número 279 presentó ayer en la décimasegunda estación de policía a Ramón Canal e Iglesias, vecino de la finca Miraflores y a la menor Nieves Iglesias Pérez, de dos años de edad y vecina de la finca Villegas. Dice Iglesias que el jueves salió su señora de paseo y al regresar al domicilio notó que de un escaparate le habían sustraído prendas y objetos por valor de trescientos pesos, sospechando que el autor de este hurto lo sea la Nieves, la que fué entregada a sus familiares.

HURTO

Manuel Fernández, vecino de la calle de San Pedro 14, en la segunda estación de policía denunció que al transitar por la calle de Habana esquina a la de Bélgica, se encontró con un mestizo quien se lamentó de no tener dónde dormir, por lo cual lo llevó a una posada titulada "Centro Gallego." Por la mañana, dice el denunciante, el mestizo había desaparecido, sustrayéndole ropas y dinero que aprecia en la cantidad de ochenta y dos pesos.

OTRO HURTO

Alejandro Fernández, vecino de la calle de Dolores número 40 y auxiliar del carrero de la American Express Company, fué detenido ayer en la calle de Padre Varela esquina a Zenea por el vigilante de la Policía Nacional número 613 y a petición de Carlos Martín Cruz, vecino de la calle de Animas número 68. Dice este señor que entregó una caja que contenía ropas valuadas en la cantidad de ciento cincuenta pesos y para que las llevara a su domicilio al carrero Fernández, notando al hacer entrega a la señora del denunciante que de la caja faltaban varias piezas de ropa, por lo que sospecha que el crrrero las sustrajera. Alejandro Fernández fué presentado ante el juez de guardia diurna y quedó en libertad.

MAS HURTOS

Crescencio Méndez Bravet, vecino de la calle de Baños número 15 y chauffeur del automóvil número 1425, manifestó ayer a la policía que en Wilson esquina a Venus y mientras reparaba una pieza de su máquina, le sustrajeron de los bolsillos de un saco de vestir la cantidad de ochenta pesos, no sabiendo quién sea el autor de este hecho.

ROBO FRUSTRADO

En la posada Primera de la Machina, situada en la calle de Ricla esquina a Oficios, y según denuncia del dueño Laureano Simón González en las última shoras de la madrugada de ayer trataron de realizar un robo y dándose a la fuga dos individuos que fueron sorprendidos por el vigilante nocturno número 79.

UN VAHIDO

Esteban Cabralos y Morejón, de 39 años de edad y sin domicilio conocido, transitando ayer por la Calzada del Monte le dió un vértigo, cayendo contra el pavimento y produciéndose una extensa contusión en la cabeza acompañada de intensos fenómenos de conmoción cerebral.

ESTAFA

El representante a la Cámara doctor Heliodoro Gil y Cruz, vecino de Monte 187, dió cuenta a la policía nacional que mientras se hallaba ausente de su bufete un desconocido se le presentó a su empleada y le pidió en su nombre un diccionario enciclopédico en 28 tomos, que vale 200 pesos, marchándose, sin que hasta ahora haya sido habido.

FLUENZA EN LA HABANA." KITATOS, PASTILLAS Tónico laxativo quinina es el mejor remedio, aprobado y recomendado por los mejores Doctores para evitar contraerla, o para desasirse de esa tan temida enfermedad. Compre enseguida un pomito K de KITATOS, Tónico laxativo quinina en Pastillas. La fórmula está escrita en cada frasco.

Junta de Educación

LA SESION DE AYER

Bajo la presidencia del doctor González Arango, con asistencia de los vocales señores Luciano R. Martínez, Juan S. Padilla y Rafael Rayna, los inspectores señores Saladrigas y Gómez, el Administrador señor Frades, actuando como secretario el que lo es interino, señor Francisco T. Gonzalez.

Se dió cuenta de numerosas solicitudes de aspirantes a ocupar plazas en el Distrito, acordándose pasar las solicitudes al inspector a los efectos reglamentarios.

Se resuelven muchos asuntos de orden administrativo.

Se aceptan los nombramientos hechos para cubrir vacantes y los traslados propuestos por el inspector a petición de los interesados o por ascensos.

Se acuerda trasladar las escuelas 29 y 85 a una casa de la calle de Guasabacoa, en Luyanó, creando una escuela de niñas en la calle Arango, donde actualmente está la escuela 29.

Vistas las reclamaciones de varios propietarios solicitando aumentos de alquiler y considerando razonables los aumentos se acuerda comunicarlo a la Secretaría a los efectos del crédito correspondiente.

Se acuerda rechazar la solicitud de aumento de alquiler del propietario de la casa que ocupa la escuela 20, en la calle de Aguila, por pretender que se abonen trescientos pesos por un local donde solo caben tres aulas.

Los señores Martínez y Padilla llaman la atención sobre los asuntos pendientes de solución por parte de la Secretaría como sucede con varios créditos y se acuerda reiterar de nuevo la petición.

Previo informe del inspector se acuerda que desde el lunes cinco de actual funcionen una sola sesión todas las aulas de Kindergarten del Distrito.

Se acuerda solicitar los créditos correspondientes para tres aulas nocturnas y más de veinte diurnas.

Previa propuesta del Inspector se aprueba la ratificación de los siguientes maestros:

María J. Cruz; Cecilia Pérez García; Lina Rodríguez Muñiz; Antonia García Quiñones; Concepción Sánchez Llerandi; Margarita Royo; Mercedes de la Cerda; Blanca Melgar; Rafael Oscar Ugarte; Emma Rosa Cantos; María Luisa Munevar; Evangelina Acuy; Anama María Marcos; Nelia Sánchez Luna; María A. Montero; Jacinta Sampera; Oliverio Larger; Pedro Martínez Gassó; Manuel Reguera Gallego; Zelmira Hernández; María Estrella Suárez; Ocilia Prieto; Piedad Rodríguez; Otilia Piedra; Virginia Veliz; Angela Ramos Valdés; María Castellanos; María Fernández; Angela Ots Rivera; Cesárea Menéndez; Sergia García; María Ots Rivera; Dorila Alfonso; Dolores Fornagueras; Emma Taquechel; Alejandrina Alarcón; América Camejo; Luisa Palmero y José Cabrera.

Terminados los asuntos del despacho ordinario la Junta se declaró en sesión secreta para conocer los resultados de las investigaciones practicadas por los inspectores en virtud de parte dado pro dos directores contra maestros de sus respectivas escuelas.

En vista de que los hechos denunciados y las diligencias practicadas justifican la adopción de medidas de trascendencia se acuerda designar al vocal señor Juan S. Padilla para que en funciones de Juez Instructor proceda a la formación de los oportunos expedientes.

A las cuatro y media terminó la Junto el despacho de los asuntos que había empezado a conocer desde las dos de la tarde.

Tremenda puñalada

Anoche fué conducido por un vigilante de la Policía Nacional y un transeunte al centro de socorros del tercer distrito, Tomás Viñuelas y López, natural de la Habana, de 27 años de edad y vecino de Estevez número 129, a quien el facultativo de guardia doctor Gómez le apreció una herida producida por instrumento pérforo cortante en la región costal izquierda penetrante en la cavidad toráxica.

Viñuelas López, fué trasladado al Hospital Nacional Calixto García, dada su extrema gravedad. No obstante pudo prestar declaración ante el juez de guardia nacho, manifestando que se encontraba en la esquina formada por la Calzada de Infante y la calle de Cádiz, cuando sin mediar palabra alguna; un individuo a quien solo conoce por "Gandofía" le dió una puñalada en el costado, dándose a la fuga.

Viñuelas tuvo con el desconocido en la tarde de ayer unas palabras en la bolera establecido en dicha Calzada de Infanta, sin que le diera mayor importancia al incidente.

DE PROVINCIAS

Los Oficios de Semana Santa

SANTIAGO DE CUBA, abril 2.

Hoy han combinado oficios religiosos propios del día, en todas las iglesias, saliendo las procesiones de la Iglesia de Dolores y Catedral. El Santo Entierro siguiendo la costumbre tradicionar, recorriendo las calles acostumbradas con mucho orden y respeto. Las calles estaban atestadas de público.

Casaquin

REMEDIOS, abril 2.

Los oficios de Semana Santa celebranse con suma religiosidad. Las procesiones de Santo Entierro y Via-Crucias, recorrieron las calles de la ciudad, acompañadas de miles de fieles.

Es tan crecido el número de personas que han audido a ésta, de distintos puntos, para asistir a los oficios que muchos no encuentran alojamiento en los hoteles y posadas.

El Corresponsal

SUBASTA

En el local del Centro Andaluz, calle de Bernaza número 3, altos, y para la fiesta que se propone celebrar dicho Centro en el Recreo de Belascoaín se admiten proposiciones todas las noches de ocho a diez, hasta el día 8 de Abril, para la adquisición de los siguientes puestos:

Cantina en general.
Helados y sanwich.
Café y tabacos.
Dulcería y bombones.
Chocolate, buñuelos y churros.
Avellanas y garbanzos.
Gazpacho Andaluz.
Otros puestos.

LA COMISION

Teatro "MARTI"
Hoy "ARCO IRIS"
En 1.ª y 2.ª tanda
Grandioso éxito de la temporada

GRAN TEATRO NACIONAL
CARUSO

Está abierto el abono a las 8 funciones "CARUSO" por la
Compañía de Opera Italiana de Adolfo Bracale.
Primera decena de Mayo de 1920

Hasta el día 10 de Abril permanecerá abierto en la contaduría del teatro, el abono a las ocho funciones de CARUSO, para atender las peticiones del público en general.

Este plazo es improrrogable.

Palcos grillés sin entradas. . .	$1.500-00
Palcos platea y principales, sin entradas	„ 1.200-00
Luneta con entrada	„ 200-00
Butacas con entrada	„ 160-00
Delantero de tertulia con entrada .	„ 80-00
Delanteros de cazuela con entrada .	„ 60-00

Notas importantes: Las personas no abonadas a la anterior temporada, pueden dirigir sus peticiones a la administración del teatro, para ser anotadas por riguroso turno, de manera de complacerlas tan pronto cese el privilegio que comprende los cinco días citados, del miércoles al lunes, con los abonados a la temporada de 1919.

Las funciones serán dos por semana.

Se hace constar, que en el caso de que el tenor Caruso no pudiera cantar en alguna de estas funciones, se devolverá a los señores abonados la parte proporcional que corresponde.

C2805 31d.-24

EL ALZA DEL AZUCAR

Nadie ignora que, dada la situación productiva e industrial en que quedó el mundo después de la guerra, es el azúcar de Cuba el único que surte a los Estados Unidos y a Europa.

En diciembre, cuando se hizo el cómputo de la producción total se calculó que pudiera ascender a cuatro millones cuatrocientos cuarenta y seis mil toneladas. Todavía opinaban algunos que el rendimiento de la zafra actual había de superar esta cifra. Pero en estos problemas complejos del azúcar hay que contar no solo con la voluntad del hombre, sino también con las veleidades de la suerte y de los elementos naturales. Las circunstancias han cambiado y campos de caña lozanos y exuberantes que se creía producirían, principalmente en Camagüey, tres millones de arrobas, han quedado en dos millones. Esta merma producida por la falta de lluvias se ve en los centrales que van terminando la molienda.

Léase la siguiente nota:

"Noticias llegadas de Cuba dicen que han terminado la zafra cuatro centrales. El primero ha sido "El Lugareño", con un total final de 205.000 en número redondo contra un estimado de 335.000 sacos. El central Romelie en Guantánamo con 42.200 sacos contra 45.000 estimados. El central Natividad en Zaza, con 26.000 sacos contra 30.000 estimados y el central Jibacoa, en Manzanillo, con 40.527 sacos contra 60.000 estimados".

A pesar de tener en cuenta otras causas que contribuyen poderosamente a la baja en la producción, como el mal servicio ferroviario, las huelgas frecuentes y la falta de jornaleros y macheteros, los sejores Villet, Gray y Ca., de New York, apreciaron la actual zafra de Cuba en cuatro millones de toneladas. Pero los señores Gumá y Mejer, han telegrafiado consignando la cifra de tres millones novecientas mil toneladas. Falta ahora conocer el cálculo del señor W. A. Himely, director de la Revista Azucarera de New York. Por las quejas generales y por las versiones no muy optimistas que se insinuan, se puede deducir que el rendimiento total no pasará de tres millones ochocientas mil toneladas.

Sobre la base segura de esta merma y dada la circunstancia de que Europa se adelantó y compró fuertes cantidades y aun sigue comprando, los especuladores y refinadores americanos han entrado también de lleno a adquirir azúcar. De este modo la demanda apremiante ha hecho subir el azúcar a la halagüeña cantidad de trece centavos costo y flete. Se espera que todavía superará esta cifra.

Las ventas deben realizarse sin impaciencia, sin aturdimiento, de suerte que no haya aglomeración de azúcar ni el hacendado tenga que forzar las cajas de los bancos, porque no puede detenderse con sus propios recursos. No se debe olvidar que mientras especuladores europeos y americanos van evolucionando, los mismos refinadores americanos van refinando y entregando y a medida que el azúcar se consume, suben sus precios. Creyendo muchos al comenzar esta zafra que los Estados Unidos iban a "controlarla", se apresuraron a venderla a 6 1|2 cts. Esta fatal equivocación les produjo pérdidas incalculables. Los precios actuales dan margen a utilidades nada despreciables y suministran al hacendado lo necesario para abastecerse y reforzarse.

Aunque las circunstancias son inmejorables para el azúcar, es necesario proceder con cautela y prudencia y prepararse para cualquiera de esas eventualidades que con tanta frecuencia ocurren en el problema azucarero. Todos hemos de tener sumo empeño en defender la zafra, no solo por los intereses de los hacendados y colonos, sino también por los del país. Del río caudaloso del azúcar se surten en Cuba todos los arroyos.

Telegramas de la Isla

FUEGO EN EL CENTRAL DOS "HERMANOS"

(Por telégrafo

Cruces, Abril 2.

DIARIO.—Habana.

Anoche, a las nueve y media se produjo un incendio en el central "Dos Hermanos" siendo pasto del voraz elemento la romana el batey y el taller de carpintería. Ignórase como se produjo el incendio. No hubo desgracias personales.

EL CORRESPONSAL

MARIANAO SIN AGUA

Marianao, Abril 2 las 2. p. m.

(Por telégrafo

Desde que comenzó el funcionamiento del acueducto en el barrio de la Ceiba, falta el agua en este pueblo. Hace diez días la falta es total. Hoy reúnese el pueblo para protestar, creyéndose posible alteración del orden.

Alfredo Monnier.

Madruga, Abril 2.

DIARIO.—Habana.

Han llegado a esta numerosos turistas. Entre ellos el ministro americano Mr., Lonj con su familia, los que se hospedan en el hotel "San Luis".

Acompañados del señor Pardiñas, Director del establecimiento, y del señor Manuel R. Angulo visitaron el balneario "La Paila".

La temporada veraniega, comienza bajo los mejores auspicios.

Castro Corresponsal especial.

No tenga usted miedo a la Influenza, porque tomando KITATOS, Pastillas Tónico laxativo quinina, estará usted inmune.

El crimen de Habana y San Isidro

Conforme habíamos anticipado a nuestros lectores, al vencerse el término de 72 horas desde sus detenciones, fueron puestos en libertad ayer tarde Manuel García Paradela y Francisco Mosquera España, detenidos con motivo del robo del cual resultó el homicidio de Felipe Fernández García, propietario y vecino del café "Felipe" situado en San Isidro esquina a Habana.

Ayer el Juzgado solo dictó la anterior resolución, por tratarse de la situación de dos detenidos, no practicando otras diligencias de acuerdo con lo que preceptuado en la ley que dispone que durante las veinticuatro horas siguientes al procesamiento se suspenda las actuaciones y se instruya al acusado del derecho que tiene a designar su defensor.

QUININA EN FORMA SUPERIOR. El efecto tónico y laxante del LAXATIVO BROMO QUININA le hace superior a la Quinina ordinaria, y no afecta la cabeza. La firma de E. W. GROVE se halla en cada cajital.

ACLARACION

Por un error del linotipista, apareció en nuestra edición de la mañana de ayer, la noticia de que ha sido suspendido de nuevo en sus funciones de alcalde del término de Guanajay el señor Alfredo de Armas, en vez de Camajuaní, que fué lo que escribimos.

Notas Personales

DON EDUARDO TORAÑO

En el vapor "Barcelona marcha rumbo a España nuestro buen amigo don Eduardo Toraño socio gerente de la razón social Angulo y Toraño del comercio de esta capital.

Vá a la madre patria el señor Toraño en viaje de compras y al mismo tiempo para hallar algún reposo en el hogar de sus familiares.

Feliz travesía y grata estancia le deseamos.

Asociación de Reporters de la Habana

SECRETARIA

De acuerdo con el Artículo 32 del Reglamento de la Asociación, se convoca por este medio a los señores asociados para la Junta General de Elecciones que habrá de efectuarse en los salones de la "Asociación de Dependientes del Comercio de la Habana", sitos en Prado y Trocadero a la una p. m. del domingo 11 de abril.

Se transcribe para general conocimiento el Artículo 16 que dice: "Los socios de número disfrutarán de los derechos y beneficios que ofrece la Asociación cuando hayan satisfecho tres mensualidades vencidas".

Asímismo s eadbierte que los asociados deberán presentar para poder tomar parte en la Junta el recibo del ms en curso

Habana, 1 de abril de 1920.

(F.) Carlos Fralle,
Secretario.

MUY IMPORTANTE

Establecimiento de Papelería, Perfumería, Quincalla, Artículos para caballeros y novedades, bien surtido, bien situado, con buena venta y único en su clase, en buen pueblo de la provincia de la Habana. Es un buen negocio. Se vende por tener que ausentarse su dueño. Informarán: los señores F. Gómez y Compañía Dragones, 3.

P. 10d-25

ENGLISH SPOKEN ON PARLE FRANCAIS

Gran Hotel "AMERICA"

de OZORES Y PIRE

Industria 160 Esq. a Barcelona.-Tel. A-2998

Más de 100 espléndidas habitaciones con baño e inodoro privado y elevador. Precios muy económicos.

Restaurant y Reservados abiertos hasta las 12 de la noche. Excelente cocinero.

C2717 Ind. 19mz.

SANATORIO ANTITUBERCULOSO

Quinta de "San José" (Arroyo Polo)

Tratamiento específico del Dr. C. M. Desvernine, Director Propietario.

—Consultas: Lunes, Miércoles y Viernes, de 1 a 4. Cuba, 52.

C6657 alt. Ind. 30jl.

Banco Internacional

Capital autorizado: $ 10.000,000-00
Capital pagado: $ 5.000,000-00

HECHOS

sin precedente en la historia universal de la banca, realizados por nosotros en dos años y medio de vida:

40.000 CLIENTES
20 MILLONES DE DEPOSITOS
90 SUCURSALES DOTADAS A LA NACION
15 MIL NEGOCIOS COMERCIALES DESARROLLADOS BAJO NUESTRO APOYO

CASA CENTRAL: Mercaderes y Teniente Rey.

SUCURSALES: Belascoaín, 4. Belascoaín, 127. Cerro 552. Egido, 14. Galiano, 56. Jesus del Monte, 559½. Monte, 12. Monte, 198. Oficios, 33. O'Reilly, 80. Puente de Agua Dulce. San Rafael, 1½. Abreus. Agramonte. Aguacate. Alacranes. Alquizar. Amarillas. Artemisa. Banes. Bayamo. Bejucal. Bolondrón. Cabaiguán. Calimete. Camagüey. Camajuaní. Campo Florido. Catalina de Güines. Cárdenas. Cartagena. Céspedes. Ciego de Avila. Cienfuegos. Cifuentes. Colón. Cruces. Cueto. Cumanayagua. Fomento. Güines. Guanabacoa. Guanajay. Guantánamo. Guayos. Güines. Holguín. Hoyo Colorado. Jagüey Grande. Jaruco. Jovellanos. Los Arabos. Los Palacios. Majagua. Manacas. Manguito. Manzanillo. Matanzas. Mata. Melena del Sur. Niquero. Palos. Piedrecitas. Pinar del Río. Placetas. Puerto Padre. Punta Brava. Ranchuelo. Regla. Rodas. Rodrigo. Sagua de Tánamo. Sagua la Grande. San Antonio de los Baños. San José de las Lajas. San Juan de los Yeras. San Luis (Oriente). Santa Isabel de las Lajas. Santiago de Cuba. Santo. Unión de Reyes. Velasco. Victoria de las Tunas. Yaguajay. Zaza del Medio.

¿QUIEN HIZO EN EL MUNDO NADA IGUAL?

RIASE DEL CALOR!

USE B. V. D., Y LLEVARA UNA SONRISA

EN TODA CUBA, - DE MAISI HASTA SAN ANTONIO. LOS HOMBRES QUE APRECIAN CALIDAD Y SERVICIO EN ROPA INTERIOR USAN B. V D.

LA MEJOR PARA FRESCURA Y CONFORT EN LOS CLIMAS TROPICALES

Si no lleva esta etiqueta de tela roja

Camisetas B. V. D corte saco. Calzoncillos a la rodilla y Trajes de una pieza. (Pat. E U. A.)

MADE FOR THE B.V.D. BEST RETAIL TRADE

(Marca registrada)

No es la ropa interior B. V. D.

THE B. V. D. COMPANY NEW YORK

COMPRE LAS LEGITIMAS KITATOS QUE LLEVAN ESTA MARCA

PASTILLAS KITATOS EL TONICO-LAXATIVO-QUININA

Protegerá a Ud. contra La INFLUENZA

Kitatós Advt. Series, No. 2. 1920.

DESDE WASHINGTON

Para el "Diario de la Marina"

27 de Marzo.

Sin duda los libros tienen su destino "habent sua fata" que en muchos casos es mejor que el de sus autores; comienzan por ser desdeñados y acaban por ser tan apreciados como joyas valiosas. Anteayer, en Nueva York en una venta pública fué adjudicado un ejemplar de la traducción inglesa del "Quijote" publicada en Londres hace tres siglos justos en 1620 en quinientos pesos; dinero que nunca vió junto Cervantes.

Una novela que no está en la categoría de las obras maestras, "El Caballero Extraño", de Di Neus, alcanzó aún más alto precio 1,675 pesos. Este libro que salió en 1837, se podía comprar entonces por un peso. Por un "Robinson Crusoé" que si es obra maestra se pagó 2.050 pesos; el ejemplar es de la primera edición publicada hace dos siglos y un año en 1719 y en aquella época nada hubiera dado por él arriba de seis chelines.

Por una cosa con un título latino y largo que no entiendo y que comienza por "De Plum Plurimis Claris" etc., se dió 440 pesos, lo escribió un Jacobus Bergabensis, y por lo tanto de Bergamo, en Italia. Es una primera edición publicada hace rato, en 1497, en "Valentía", con "t", y como en Irlanda hay una localidad de ese nombre y en España una Valencia y en Francia una Valence, me quedo a obscuras. Sólo me atreveré a insinuar que en aquella población irlandesa, que siempre ha sido insignificante, no habría editores ni imprentas en aquella fecha rémota.

Por otra cosa de nombre griego, "Polycron" y con tradución inglesa primera edición, publicada en 1482, aflojó un comprador nada menos que 2,700 pesos.

¿Qué significan estos precios elevados, a los cuales hay que agregar, el de setenta y cinco mil pesos pagados por Mr., Huntington por un "Venus y Adonis", hace poco en otra venta, y por el de cincuenta mil pesos alcanzado pocos años atrás por la Biblia de Gutenberg, también adquirida por ese millonario americano Significan que el valor de los libros viejos depende de su rareza y no de su mérito intrinseco. Si ahora se descubriese en algún rincón de Italia o de Alemania una docena de ejemplares de ese "De Plum Plurimis", etc., nadie daría por uno de ellos 440 pesos, ni la dozava parte: 36 pesos 66 centavos y el actual poseedor de ese "De Plum", etc, que es Mr. Walter M. Hill, que hoy se siente feliz y orgulloso, se sumergería en un lago Michigan de aflicción, y se apresuraría a deshacerse de su "Plum"—que es el nombre inglés de ciruela—en favor de alguna bliblioteca pública, donde nadie lo leería. Apropósito de biblioteca; Mr., Huntigton que hace las cosas en grande, que ha gastado ya la friolera de ocho millones de pesos en compras de libros, ha anunciado que a su muerte los legará al Estado de California. Consecuencia de este legado será que los libros raros de esa colección no saldrán al mercado con lo que los otros ejemplares de ellos que sean enajenables subirán de precio.

Libro muy viejo, primera edición y con pocos ejemplares conocidos siempre cotiza; y si es de autor famoso, aún más alto. Luego hay el factor de lo extraordinario y el de la moda. Cuando ya se está imprimiendo un libro, al autor se le ocurre hacer una enmienda, más o menos importante; se suspende la tirada de un pliego, que se reanuda después de hecha la modificación, y por un descuido algunos de los ejemplares de ese pliego van a la encuadernación. Un siglo o dos más tarde alguien, cotejando dos ejemplares del libro, descubre la diferencia y la da a conocer; y entonces los coleccionadores se dan a buscar los ejemplares sin la enmienda, que se supone serán pocos y que alcanzan precios muy considerables.

Hay dos autores de la misma época igualmente famosos y con igual cantidad casi de libros en el mercado. Pero los del uno son más solicitados que los del otro, y los menos solicitados de pronto se ponen de moda porque unos coleccionadores los piden y los demás los imitan.

Que los coleccionadores gozan mucho es indudable, y también que sufren como todos los que tienen una pasión, cuando no pueden satisfacerla. Los que sienten emociones más fuertes son los de poco dinero que operan directamente, mientras que los ricos se valen de corredores. Por las manos de uno de éstos Mr. George D. Smith, muerto en Nueva Yark en este mes, han pasado cientos de millares de dólares, porque tenía los clientes más opulentos do los Estados Unidos; el fué quien compró en cincuenta mil pesos para Mr. Huntington, la Biblia de Gutenberg. Ganó mucho en este oficio; pero mucho de lo que entraba con los libros salía con las carreras de caballos.

Mr. Smit invadió hace algunos años algunos de sus colegas de Boston, de Filadelfia y de Europa, además de un negociante, algo erudito. Yo no leo libros—decía—No hago más que comprarlos y venderlos. Por esto, si tuvo ocasión de pasar los ojos por "De Plum Plurimis", etc. se quedaría tan a obscuras como me he quedado yo al leer ese título.

Mr. Smith invadió hace algunos años el mercado de Londres para servir a sus clientes millonarios, y como tenía a su disposición fondos cuantiosos, fué el terror de sus competidores y de los compradores de allí en las ventas públicas. En esto de los libros raros como en lo de los cuadros y demás objetos de arte, los tapices, las percelanas, eac., la plutocracia americana está desmantelando a Europa. Ahora, cuando según se ha dicho la achicada y tronada Austria va a deshacerse de los tesoros de sus museos muchos de ellos vendrán a parar a esta república, y otros irán a Inglaterra donde hay unos ricos nuevos que han engordado durante la guerra, y que nada saben de cosas estrictas ni de curiosidades, pero que están comprando sin regatear para tener colecciones, como las de los ricos viejos hoy venidos allí a menos.

Los coleccionadores de modesta posición y que operan directamente, sin valerse de corredores, y hacen adquisiciones no por millares de pesos, si no con frecuencia por una decena de centavos, pasan por emociones más fuertes que los ricos. Tienen sorpresas agradables y hallazgos maravillosos en las librerías de viejo, que escudriñan con ojo avizor y fina astucia; y esto es un "sport" exquisito.

Como son instruídos y saben lo que les conviene, algunas veces pescan gangas gracias a la ignorancia de los libreros. Compran un libro no porque sea famoso y muy apreciado—Que si lo fuera no estaría probablemente en una librería de viejo—si no porque les sirve para añadirlo a su colección, que puede ser de comedias, de obras de caza de tratados de retórica, o de almanaques. El día en que dan un golpe son felices durante algunas horas He conocido en España a cuatro o cinco de estos exploradores infatigables, y a dos en este país. Uno de los españoles era Catedrático de Derecho otro empleado del gobierno y otro peletero y el cuarto revistero musical. A éste le daba por las novelas y los versos de autores desconocidos que leía con suma atención y de los cuales extractaba disparates, y como con éstos adornaba su conversación, con un "causeur" delicioso.

Parecerá ridículo esto de coleccionar almanaques; pero no lo es más que coleccionar tabaqueras de tomar rapé, como tantos lo han hecho, o bacías de barbero, como la hacía un diplomático ruso, el príncipe Miguel Gortchakoll hizo del célebre Canciller tenía más de trescientas, que le seguían a todas las capitales a que iba destinado.

Los médicos americanos suelen aconsejar a ciertos enfermos que adopten un "hobby, algo que sea una distracción absolvente. Si no le gustan a usted—les les dicen las bellas ni los esports—hágase coleccionardor de monedas, o de muebles o de bastones.

X. Y Z.

MIMBRES.

Exhibimos Juegos de Minbres y de Fibra en gran profusión

J. PASCUAL-BALDWIN.
Obispo 101.

Dr. Hernando Seguí

CATEDRATICO DE LA UNIVERSIDAD

Garganta, Nariz y Oidos.

Prado, 38; de 12 a. 3

Dr. Claudio Fortún

Tratamiento especial de las afecciones de la sangre, venéreos, sífilis, cirugía, partos y enfermedades de señoras.

Inyecciones intravenosas, sueros, vacunas, etc. Clínica para hombres, 7 y media a 9 y media de la noche. Clínica para mujeres: 7 y media a 9 y media de la mañana.

Consultas: de 1 a 4.

Campanario, 142. Tel. A-3900

8501 m8

Doctora Amador.

Especialista en las enfermedades del estómago. Trata por un procedimiento especial las dispepsias, dilatas del estómago y la enteritis crónica, asegurando la cura. Consultas: de 1 a 3. Reina, 94. Teléfono A-6050 Gratis a los pobres. Lunes, Miércoles y Viernes.

APRENDA INGLES EN SU PROPIA casa, en sus momentos desocupados. Pida información respecto a nuestro corto, fácil y práctico curso por correspondencia. The Universal Institute, departamento 56), 235 W. 108 St. New York City.

30d-11

Dr. Gonzalo Pedroso

CIRUJANO DEL HOSPITAL DE EMERgencias y del Hospital Número Uno.

ESPECIALISTA EN VIAS URINARIAS y enfermedades venéreas. Cistoscopia, caterismo de los uréteres y examen del riñón por los Rayos X.

INYECCIONES DE NEOSALVARSAN.

CONSULTAS: DE 10 A 12 A. M. Y DE 3 a 6 p. m. en la calle de Cuba, 69.

8355 31 ma

"LINOLEUM"

(Hules de Piso)

Tipos de madera y Granito. Al por mayor y al Detall.

LA GRANADA

OBISPO y CUBA.

o 2606 8d-24

Dr. Robelin

de las Facultades de Paris y Madrid Ex-Jefe de Clínica Dermatológica del Dr. Gazabl.

(Paris 1883)

Especialista en las Enfermedades de la Piel

En general, secas y úlceras, y las consecutivas a la ANEMIA; REUMA; INFLUENZA y MICROBIANAS; MALES de la SANGRE; del CABELLO y BARBA; MANCHAS; GRANOS; PECAS y demás defectos de la cara.

Consultas diarias de 1 a 4 a. m. JESUS MARIA número 91.

Curaciones rápidas por sistemas modernisimos

Teléfono A-1332.

LA PRENSA

Sábado de gloria! Dentro de unas horas tocarán arrebato las campanas.

¿Doblarán a muerto entre los liberales? ¿Tocarán allí a arrebato también?

La festividad de la Semana Santa —semana de pasión para muchos—apenas si ha puesto un imperceptible paréntesis en la vida política del país.

El proverbial recogimiento de estos tradicionales días, ha sido roto ogaño, pues tiendas y baratilleros, carruajes y automóviles, teatros y viandantes movióronse con el desenfado de la jornada de labor.

Una vez más frente, al progreso que es tumulto, hemos echado de menos la calma, la quietud, y el íntimo fervor de aquella población de antaño, que hacía a pie las estaciones, tocadas con mantilla las mujeres y con reluciente chistera los hombres presumidos.

¡Oh tiempos remotos de Renté de Vales!

A propósito...

Le dedicamos, hace pocos días, unas cariñosas líneas a nuestro buen amigo Eduardo Cidre. Fuéramos injustos con otro querido camarada si pasásemos hoy en silencio, sin el correspondiente elogio unos "Párrafos breves". Estos son producto fidedigno de la bien cortada pluma del señor Alberto Román.

Párrafos piadosos puesto que aluden a la Semana Santa.

Párrafos eruditos, porque se remontan al teatro de capa y espada. Párrafos dignos de anotarse, en fin.

El propio autor subtitula así:

"Digno de anotarse"

"No tendremos en los escenarios de nuestros teatros, este año, el dramón cómico de Zorrilla."

"Algo tarde ha llegado la rectificación, pero al fin ha llegado."

"Alegrémonos, porque es evidencia de que el progreso va abriéndose paso."

Este dramón cómico de Zorrilla es el "Don Juan Tenorio". La rectificación ha llegado algo tarde, escribe el señor Román...

No. Está ahora en su punto. Por eso nosotros rectificamos.

El señor Román ha confundido, en un alza y baja de valores religiosos, la fiesta de los Difuntos con la de la Semana Santa. El "Don Juan Tenorio" querido amigo, suele representarse alrededor del primero de Noviembre. En el sacro día del jueves de pasión... ¡no se le ha ocurrido aun a nadie en el mundo recitar desde la escena los dulces versos del seductor de la profesa Inés.

—"¿No es verdad angel de amor
que en esta apartada orilla
más pura la luna brilla
y se respira mejor...?"

El señor Alberto Román puede creernos bajo nuestra palabra. ¡Es cuestión de fechas, nada más! Su compañero de crónica se adelantó, hace poco, en una semana justa, al tiempo implacable. El ameno y cultísimo "croniqueur" de "La Discusión" ha retrocedido unos cuatro meses.

Después de todo ¡qué son estos ante la eternidad y frente a la literatura?

De nuestra sección de Anuncios Económicos copiamos estas seis líneas, dignas de ser transcritas porque contienen un dulce fondo de filosofía práctica:

"Aviso. Se suplica a la persona que ha tenido la amabilidad de robarme el saco del auto ayer frente al parque de Maceo, que me envíe por correo el título y los otros objetos, pues es favor que le agradeceré y que se coja el dinero, pues él sabe mi domicilio.

¡Un poema de delicadeza y un acierto de expresión!

—"Se suplica a la persona que ha tenido la amabilidad etc... Es favor que le agradeceré..."

Es de esperar que aparezca el "saco" que no es posible además que tenga ningún descosido... Porque palabras tan atentas no pueden caer en saco roto.

Refiere y enumera el "Heraldo" los crímenes de estos últimos días.

Estos aumentan aceleradamente.

¡El calor, diría Taine, lo explica todo! El "Heraldo" busca otras razones de índole social: el resorte de la justicia, afirma el "Heraldo", está completamente desgastado. He aquí la justificación de todo.

Los espiritualistas, más atentos al reino interior que a las vanas apariencias de las cosas, argüirán—y con eficacia—que donde Dios no reina el Diablo mete la pata.

Y las escuelas sin catecismo son un foco de infección colectiva.

Sociedades Españolas

PROGRESO DE COLES

En Junta de Directiva celebrada en la noche de ayer se han tomado los siguientes acuerdos: Primero: el señor Presidente en cumplimiento del acuerdo tomado en la junta general proclamando la única candidatura que a la misma se presentó, dió posesión a los señores electos exhortándolos para que unidos a los que aun continuaban un año más en la junta de gobierno, trabajaran con entusiasmo para así poder realizar la grandiosa obra que la Sociedad de había propuesto realizar: dándoles a todos la bienvenida. Prometiendo los entrantes contribuir con todas sus fuerzas a la realización de la obra emprendida.

Seguidamente el señor tesorero da cuenta del estado de Caja el que arroja un saldo a favor de la misma de $1797-03, cantidad que está depositada en la "Caja de Ahorros y Banco Gallego". Se da cuenta por secretaría de una gran número de altas de nuevos asociados, como igualmente de una carta del Presidente de la Sociedad de Agricultores de Coles, en la que da cuenta de varias reformas que hay necesidad de hacer en el edificio del Colegio antes de proceder a la instalación del Aula de corte y costura para niñas exclusivamente, rogando el envío de una cantidad para su realización; cantidad que el tesorero remitió en nombre de esta Sociedad al Presidente de aquella, también se acordó asignarle una pensión al exprofesor de aquel Colegio, don Carlos Rodríguez, que durante varios años fué el alma mater del expresado colegio, y hoy cansado o más bien dicho, inutilizado, por el exceso de trabajo realizado, no puede continuar la obra de la enseñanza a la que ha consagrado toda su vida. Esta Sociedad en prueba de su buen comportamiento le asignó una pensión de quince pesetas mensuales, reconociendo que la cantidad es insignificante, pero teniendo en cuenta las atenciones que tiene que cubrir la Sociedad y los compromisos contraidos no le permiten disponer de cantidad mayor, dado los fines que persigue.

Por último se nombró una comisión de propaganda para que visite a los que aun no se hayan inscripto en el registro de asociados, y los convenza para que contribuyan con la insignificante cuota de cincuenta centavos al sostenimiento del colegio existente en el pueblo de Vilarchao, para honra sus sostenedores y de las venideras generaciones.

La secretaría a mi cargo ha sido instalada en la calle Príncipe 26, lugar donde se pueden adquirir todos los detalles relacionados con la sociedad en general.

CENTRE CATALA

El distinguido presidente accidental de la Sección de Fiestas, doctor Claudio Mimó, nos dice, que el próximo domingo 4 del corriente mes, se celebrará en sus regios salones de Galiano 69, un espléndido baile de sala denominado "Ball de Pasqua"

La típica "Mona" será sorteada entre los asociados.

Auguramos un éxito sin precedentes para esta culta entidad, y particularmente para la Sección de Fiestas.

UNION DE TEVERGA, PROAZA Y QUIROS

El 11 de abril tienen proyectado estos entusiastas paisanos, la celebración de una gran matinée en la Finca la Mambisa.

Tratándose de quien se trata, no dudamos que alcanzarán un resonante triunfo, porque esos "rapaces" no tienen barrera que impida revestir todos sus actos con gran pompa.

La afamada orquesta de Felipe Valdés ejecutará ese día un escogido y selecto programa, que llenará de júbilo a la concurrencia por la popularidad de las piezas musicales.

Un émulo de Libardón, acompañado por célebre redoblante, rememorará el carácter típico de "aquellas" fiestas campesinas todo amor y alegría.

En fin que habrá danzas y danzones para todos los gustos y ese día la Mambisa rebosará de gente romera, siempre ávida de alegría y flirteo...

¡Adelante los de la Unión de Teverga, Proaza y Quirós!

¡COMO UNA BOLA DE BILLAR!

Perder el cabello no es cosa muy seria. Lo verdaderamente serio es perder la esperanza de recuperarlo. Y esto no ocurre sino en muy pocos casos. Si por no haber combatido la caspa a tiempo, o a consecuencia de un grave debilitamiento de su organismo, ha llegado Ud. a la calvicie total, no se tenga por incurable ni abandone el cuidado de su cabeza. Cuando las raíces conservan su vitalidad, es seguro que el cabello crezca de nuevo, siempre, por supuesto, que se adopte el tratamiento adecuado. ¿No cree Ud. que para esto último lo más conveniente sería seguir las indicaciones de los mejores dermatólogos modernos, especialistas en la curación de la calvicie? Pues, eso es precisamente lo que Ud. hace al usar "DANDERINA," puesto que ésta es una preparación en la cual se hallan reunidas las substancias que eminentes hombres de ciencia han considerado, después de largos años de estudio, como de mayor eficacia para la calvicie. "DANDERINA" fortifica las raíces del pelo, activa los vasos sanguíneos, glándulas y nervios que con ellas se encuentran conectados, y fomenta, así, el crecimiento del cabello. Siga Ud. con exactitud las instrucciones que acompañan a cada frasco de "DANDERINA," aplíquese esta admirable preparación con constancia y podemos garantizarle que si las raíces de su pelo están vivas, — lo cual es casi seguro — dentro de poco tiempo dejará Ud. de pertenecer al número de los calvos

Dr. Pedro Pérez Ruiz

Abogado y Notario.

Bufete: Colón, 15. Teléfono 56

Santa Clara.

1898 IND. 28 f.

BARRO

Y

LADRILLOS REFRACTARIOS

para hornos de petróleo y bagazo.

MARCAS

LACLEDE CROWN || **LACLEDE CHRISTY**

DE LOS FABRICANTES:

LACLEDE-CHRISTY

CLAY PRODUCTS COMPANY
St. LOUIS.

REPRESENTANTES EXCLUSIVOS PARA CUBA:

A. M. PUENTE & Co.
S. en C.

Importadores de Ferretería y Materiales para Ferrocarriles.

Oficinas: Teniente Rey Núm. 11. Teléfono A-7655.

Depósito: Cristina y Arroyo del Matadero. Correo: Apt. 372.

¡Ay qué rico!

Tan pronto como ponga usted sus pies en un baño de "Tiz" sentirá desaparecer todos los dolores. Es admirable el bien que hace este baño a admirable el bien que hace este baño a doridos. "Tiz" quita los dolores y la sensibilidad de los calles y juanetes. "Tiz" limpia los poros y quita el veneno que causa la hinchazón de los pies.

Compre una cajita de pastillas "Tiz" en la farmacia hoy y no le molestarán más sus pies.

T No. 13 Sp.

HABANERAS

CARTEL DEL DIA

LAS CARRERAS DE AUTOMOVILES

La fiesta deportiva del día.

Sensacional!

Celébranse en la pista de **Oriental Park** las primeras carreras de automóviles, tomando parte la **Mercer Fantasma**, de la **Havana Auto**, por la que hay casadas grandes apuestas.

Correrá la temible máquina manejada por el famoso driver George Stevens.

Un detalle.

Va la Mercer pintada de blanco.

Grande, extraordinario es el entusiasmo que se nota para la emocionante prueba automovilista de esta tarde.

Mañana, segundas carreras.

LA TANDA DEL NACIONAL

Una novedad.

La de hoy en el Nacional.

Se inauguran las tandas de los sábados, a las cinco de la tarde, poniéndose en escena **Marido modelo** por Leocadia Alba, la señora Méndez y la bella Eloisa Muro.

Repetirá esta actriz, a ruegos de espectadores numerosos, algunas de las tonadillas que tantos aplausos le valieron la noche de su función de gracia.

Entre ellas, las tituladas **Eso eres tú...**, **La marquesita tímida** y **Acuérdate de mi**, de las que más gustaron.

Bastará esto a imprimir un poderoso aliciente en la tanda de la tarde.

Su éxito está asegurado.

De antemano.

DURANTE LA TARDE

El té de los sábados.

No faltará en el **Sevilla** hoy.

De las cinco a las siete se bailará en el patio andaluz del hotel con la orquesta de Hawai.

La tanda de Fausto, a las cinco como de costumbre, exhibiéndose la interesante cinta **Un héroe moderno** por William Farnum.

Y Campoamor.

Es su tarde favorita.

Tarde de los sábados, con su tanda elegante de las cinco y cuarto, para la que se anuncia la delicada y sentimontal film titulada **Un pétalo en la corriente** por la bella actriz Mary Mc Laren.

A propósito de Campoamor diré que el estreno de **La España de Hoy**, dispuesto para el lunes próximo, será un acontecimiento.

Grandiosa la película.

Unica en su clase.

LA EXHIBICION DE HOY EN RIALTO

Una nueva cinta.

De interés excepcional.

Es la que con el título de **Los que no nacen** se estrena hoy en el gran cine Rialto.

Segunda de la serie pro-moralidad que llega a Cuba, habiendo sido la primera **Donde están mis hijos**, que llamó la atención poderosamente.

Resulta la cinta **Los que no nacen** de una hermosa tendencia educativa. recomendar a los señores padres de recomendarla a los señores padres de familia esta exhibición para que puedan aquilatar de cerca, personalmente, sus saludables enseñanzas.

Llegan sus escenas al alma.

¡Qué conmovedoras!

LOS ESPECTACULOS TEATRALES

En el Nacional.

La función popular de la noche.

No habrá ya de abono, según acuerdo de la Empresa Lezama y Casas, hasta el viernes de la entrante semana.

El cartel de Payret ha sido combinado con grandes atractivos para esta noche.

Y en Martí, Arco Iris, la deslumbradora revista, considerada como el éxito más grande que ha obtenido el popular coliseo de la Empresa Valasco.

Se representa hoy dos veces.

En tandas dobles.

MAS DE LA NOCHE

Una boda.

La primera de Abril.

Es la de la señorita Hermilia López Ibaseta y el joven Víctor López Cabañas, señalada para las nueve, según atenta invitación que recibo, en la Iglesia Parroquial del Vedado.

La fiesta que en honor de don José de Parra Quintero, director del periódico **De Frente**, se celebra en los salones de **El Progreso**, de Jesús del Monte.

De invitación.

Partidos en el Jai Alai.

Y la apertura de la Exposición González del Blanco, en el DIARIO DE LA MARINA, y la comida en el **Vedado Tennis Club**, de que hablo por separado.

En la plana siguiente.

TULES PARA VESTIDOS,

en todos anchos y en los colores: blanco, arena, rosa y azul.

FIN DE SIGLO
S. RAFAEL Y R. M. DE LABRA-ANTES AGUILA-

TRATAMIENTO MEDICO

del Cáncer, Lupus, Herpes, Eczemas y toda clase de Ulceras y Tumores.

HABANA, 49, esq. a TEJADILLO. CONSULTAS DE 12 A 4

Especial para los pobres: de 3 y media a 4.

PARA SUS LENTES LA

Optica "MARTI"

EGIDO 2B. TELEFONO A-5204.

Doce años en el Gabinete del Eminente Oculista

Dr. Santos Fernández

20d-1e

HABANERAS

UN CABLE DE CARUSO

Lo recibí anoche.

Al llegar a la redacción, de vuelta de una corta temporada de campo, me sorprendió agradablemente el despacho que a la letra copio:

—"New York.
Apr. 2-P. M. 7.
ENRIQUE FONTANILLS
DIARIO DE LA MARINA
Habana.

Ruégole amistosamente ser mi intérprete con la sociedad y prensa de esa culta capital de la satisfacción que experimento por mi próxima visita a la Habana.

ENRICO CARUSO.

Honrado por encargo semejante bástame para dejarlo cumplido con la publicación textual del despacho.

Tan cortés como afectuoso.

SABADO DE GLORIA

Gloria!

Día de felicitaciones hoy.

Sean las primeras para una distinguida dama, Gloria González viuda de Barraqué, y para su hija, la joven y bella señora Vicentica Barraqué de Pons.

Gloria Granados, la distinguida esposa del doctor Evelio Rodríguez Lendián, ilustre presidente del Ateneo de la Habana.

Un saludo especial plácame dirigir a la bella y elegante Gloria Castellá de Barrios.

Entre las damas que están hoy de días haré mención singular de Gloria Perdomo viuda de Morales y también de su ahijada, la joven señora de Almagro, Gloria Ariosa.

Por expreso encargo de la señora Perdomo viuda de Morales diré a sus amistades que no podrá recibir.

¡Cuántas Glorias más!

Gloria Erdman de Juarrero, la que no podrá recibir a sus amistades, Gloria Canales de Astudillo y Gloria Mayoz de Barraqué.

Gloria García de Carricarte, Gloria Marill de Ansley, Gloria Gispert de Fonseca, Gloria Aday de Farrés y Gloria Freire de Morato, de quien tengo encargo de hacer público que no recibirá.

Y completando el grupo de señoras, la interesante, la gentilísima Gloria Ricart de Rodríguez, para cuya belleza habrá siempre en las crónicas un elogio.

Señoritas.

Primeramente, Gloria Villalón, la encantadora hija del Secretario de Obras Públicas.

Gloria Montalvo Saladrigas, Gloria de los Reyes Gavilán y Gloria González Veranes.

Gloria Rescalvo, tan linda.

Gloria de las Cuevas, la gentil prometida del distinguido joven Mario M. Labrit, cuyas bodas se celebrarán en Mayo.

Gloria Sánchez Galarraga, Gloria Barrié y Gloria Elosegui.

Gloria Castellanos, Gloria Demestre, Gloria Andreu, Gloria Pérez Ricart, Gloria Bellido de Luna, Gloria San Pelayo, Gloria Ibarra, Gloria Pérez Reyes, Gloria María López, Gloria Pérez Marquetti, Gloria Varnezobre Gloria Santos, Gloria Alvarez y la gentil y muy graciosa Gloria Ayo Lamar.

Gloria de Cárdenas.

Y ya, por último, Gloria Solís y Alonso, la lindísima hija de nuestro muy querido Subdirector.

¡A todas, felicidades!

LA EXPOSICION GONZALEZ DEL BLANCO

Algo de arte.

Una exposición de pintura.

Es de las obras del laureado pintor español Roberto González del Blanco la que se inaugura en los salones del DIARIO DE LA MARINA a las nueve de la noche de hoy.

Primera de una serie de exhibiciones análogas que organiza, en pro de nuestra cultura artística, la dirección de este periódico.

Un compañero culto y distinguido, el doctor Lucilo de la Peña, ha sido designado para hacer la presentación del pintor, encargándose la rondalla del Centro Gallego de amenizar el acto con las más escogidas audiciones de su extenso repertorio.

Artistas, literatos, políticos, autoridades, hombres de ciencia, periodistas y elementos del alto comercio y de la buena sociedad están invitados a la apertura de la Exposición González del Blanco.

Se señalarán horas para que en días sucesivos pueda el público admirar en estos salones las producciones del artista.

Hay cuadros notables.

Dignos de la fama de su autor.

EN EL VEDADO TENNIS CLUB

La fiesta social de la noche.

Unica de este Sábado de Gloria.

Trátase de la comida mensual del Vedado Tennis Club en sus elegantes salones.

Las mesas, algunas de numerosos cubiertos, aparecerán distribuidas con venientemente por el nuevo comedor de la aristocrática sociedad.

Una de ellas, la de los distinguidos esposos Eugenio Silva y Georgina Giquel, será de las más concurridas.

Asistirán, invitados por el Secretario de Agricultura, los príncipes polácos que visitan la Habana.

Reinará en medio de la comida, así como antes y después de la misma, la alegría del baile.

Por una orquesta de cuerdas.

UN ACONTECIMIENTO CINEMATOGRAFICO

La historia de un reinado.

El de S. M. Aurora I.

Llevado ha sido al cine por la Cuban Film Manufacturing Co., nueva empresa, constituida con valiosos elementos, que se propone acometer en gran escala la producción de películas.

La cinta con que se estrena asocia a su interés primordial otro capitalísimo.

Se verá desfilar por ella a toda la sociedad habanera durante los cinco domingos de carnaval.

Empieza la película presentando en el taller, entregadas a sus habituales labores, a cada una de las bellas obreritas que resultaron Reina y Damas de Honor.

Se ve la llegada, desde sus lares orientales, de Aurorita Gómez.

El acto de la proclamación.

Los juegos de foot ball, de base ball y el field day dados en su honor.

Y como nota final, sugestiva y pintoresca, la visita al central Habana de las triunfadoras.

Falta por decidir el lugar y fecha en que ha de exhibirse la nueva película cubana.

Ya lo diré oportunamente.

Diner Dance.

Es la fiesta de mañana.

Complemento en la casa del Jockey Club de las grandes carreras de automóviles que se celebran en la pista del Hipódromo de Marianao.

Mr. Bruen, el amable General Manager de Oriental Park, se sirve enviarme invitación.

Agradecido a la cortesía.

De amor.

Un compromiso más que anotar.

Nina Carballo, la gentil señorita, tan espiritual y tan graciosa, ha sido pedida en matrimonio por Mr. Gerald Smith.

Un distinguido joven que figura en la Havana Tobacco Stripping Co con el cargo de secretario.

No demorará la boda.

¡Enhorabuena!

El doctor Rivas Vázque.

Un sensible accidente automovilista puso en grave riesgo, días pasados, la vida del ilustre político venezolano.

Por fortuna solo sufrió algunas lesiones que aunque de poca consideración lo han obligado a guardar cama y observar un riguroso plan curativo.

Sentíase ayer muy mejorado.

En el Nacional.

El beneficio de Leocadia Alba.

Decidido está para la noche del martes próximo con La Señorita de Trévelez, comedia de Arniches, muy chistosa, en la que encarna el personaje principal la siempre aplaudida característica de Lara.

Los señores abonados pueden llamar a la Contaduría del Nacional por el teléfono A-3730 o al de la oficina de la Empresa Lezama y Casas, M. 1991, para separar sus localidades.

Se les reservan hasta el lunes.

Del Teatro Cubano.

Una nueva temporada empieza.

Será en la Comedia, por la aplaudida Compañía de Alejandro Garrido, a partir del lunes próximo.

La Sociedad Teatro Cubano, de la que es prsidente el doctor Sergio Cuevas Zequeira, tiene el propósito de ofrecer dos representaciones mensuales.

Siempre para sus socios y eligiéndose las mejores obras de nuestros autores.

Ya hay varias elegidas.

Que gustarán.

En el Vedado.

Un asalto el lunes.

Será a la casa de la señora Emilia Téllez de Fernández de Lara con motivo de celebrar ese día su santo la joven y bella dama.

Los asaltantes, capitaneados por las graciosas señoritas Leonor y Chechó Fernández de Lara, saldrán de la residencia del doctor Pedro Miguel de la Cuesta, en la calle L. número 115.

Es el punto de cita.

Eduardo Alonso.

Está de duelo el compañero.

Pasa en estos momentos el querido Amadís, según leo en El Mundo, por el hondo pesar de haber perdido un familiar al que le ligaban, no sólo estrechos vínculos de sangre, sino de adoración.

Un venerable caballero, verdadero tronco secular de la famila, en el que a la par que una ancianidad virtuosa y dedicada a los suyos, florecían prendas de bondad inagotable y ejemplaridad patriarcal.

Llegue hasta el compañero leal y estimadísimo el testimonio de mi pésame.

Muy sentido.

Nuevos casos.

De operaciones quirúrgica.

Muy delicada la que acaba de sufrir en la Clínica del doctor Ortega, con el más satisfactorio éxito, la señora Asunción Giralt de Coyula.

En la Clínica Núñez-Bustamante ingresó con igual objeto la distinguida dama Luisa María Martínez viuda de Cardona.

Y en la Clínica de Casuso se encuentra bajo los efectos de una operación el notable escritor Mario Muñoz Bustamante.

Operación arriesgadísima

Que era inminente.

Caruso.

El tema latente.

¡Cuántas las conversaciones que sus cita el gran tenor próximo a visitarnos!

Entretanto, ya en Nueva York el señor Bracale, preparémonos a saber de un momento a otro la fecha de la función inaugural.

Y la obra del debut.

Enrique FONTANILLS

—Todas las señoras de la Habana—nos dice Mlles. Sarah et Reine—han visitado la exposición de modelos orientales abierta en el Departamento de Sombreros. La exposición fué un magnífico éxito que se repite todos los días. Han gustado muchísimo estos sombreros. Una señora, muy celebrada por su elegancia como por su hermosura, compró seis ella sola.

"Ahora—agregaron—dedicaremos la semana a las jovencitas y a las niñas ofreciéndoles una preciosa colección de sombreritos franceses que ostentan la firma autorizada de Palmire Winchon."

¿Qué mejor garantía de su chic y su elegancia?

La exposición de vestidos franceses de lencería se abrirá, probablemente, dentro de la primera decena de Abril.

Un acontecimiento

C3059 1d-3 1t-3

"La Casa de Hierro"

Los presentes más delicados son los perfumes.

Tenemos de Guerlain y Houbigant, estuches finos con los perfumes Rue de la Paix, Aprés l'Ondée, Rose de France, Majestic, etc.

HIERRO, GONZALEZ Y COMPAÑIA.
OBISPO, 68.

Correo Extranjero

NOTICIAS DE FRANCIA

EL GENERAL CASTELNAU PRONUNCIA EN LA CAMARA UN GRAN DISCURSO.—SE APRUEBA LA LEY DEL CUPO 1920.

París 26.—En la Cámara de diputados, durante la discusión acerca de la incorporación del cupo de 1920, el general De Castelnau, presidente de la Comisión parlamentaria del Ejército, pronunció un discurso expresando su sentimiento por la tardanza con que se hace la reorganización del Ejército.

Añadió que el primer fruto de la victoria debía de ser la reducción legal de las cargas militares.

Afirmó que es indispensable devolver al campo y a los talleres todos los hombres que sean aptos para el trabajo y retener en filas sólo el número de soldados indispensables para salvaguardar el honor y la independencia de la patria.

El General De Castelnau recordó con emoción (que se comunicó a la Cámara) que ha vivido durante medio siglo con los soldados franceses de todas graduaciones, de todas las profesiones, de todas ideas y confesiones.

Los vió en las dos grandes guerras, y tuvo para ellos frases de cariñosa y conmovedora admiración sin límites y de justa gratitud.

El general trazó un cuadro de los altos hechos de las tropas francesas.

"La Historia dirá—añadió—que sin los soldados del ejército francés y sin los cuadros del ejército francés, la Entente no hubiera podido ganar la guerra." (La Cámara ovaciona durante largo rato al general De Castelnau.)

El señor Barthou, presidente de la Comisión parlamentaria de Negocios extranjeros, dice que es muy necesario que este discurso se conozca en toda Francia y en el Extranjero.

El diputado señor Ferrette añade que ese homenaje al ejército francés tiene tanto mayor valor cuanto que procede de labios del glorioso general De Castelnau.

El general agradece a ambos oradores sus frases y prosigue su discurso, estudiando la situación de Alemania.

Demuestra que ésta no ha perdido ninguna de sus esperanzas en un porvenir reparador.

Posee—dice—no solamente soldados, sino recursos materiales impresionantes.

No observará el Tratado—agrega—sino por temer a nuestro poderío militar.

Luego afirma que la generación actual no se dejará arrancar los frutos del largo calvario de aquellos que se batieron y murieron por Francia.

El cupo de 1920 montará la guardia en el Rin para hacer respetar la voluntad sagrada de sus camaradas, nuestros hijos, que sucumbieron en el campo del honor.

Al pronunciar estas últimas palabras se nota un ligero temblor en el general De Castelnau, pues como se recordará, tres hijos suyos han sucumbido en la guerra. (Todos los diputados, de pie, ovacionan durante largo tiempo al general.)

Este, repuesto un tanto de su emoción, termina con las siguientes frases:

"Esta voluntad la conocéis todos: es la prosperidad de Francia en la paz definitiva asegurada por la ejecución íntegra del Tratado, que tan caro nos costó." (Prolongados aplausos.)

Levántase a hablar el ministro de la Guerra, señor Lefebre, quien declara que no puede comprometerse a apartar el estatuto definitivo del Ejército, pero que en un plazo de tres meses propondrá los estatutos provisionales para dos o tres años.

Ciertamente ha sido rota la voluntad de guerra de Alemania; pero el pueblo alemán pudiera sentir la tentación de volver a empuñar el instrumento de guerra en nuestra frontera del Este al Rin; pero la longitud de ésta es doble y exige sacrificios más considerables para ser guardada.

El ministro combate el proyecto del señor Paul Boncour, que tiende a no dejar en filas más que un solo cupo.

Añade el minisro que no cambia de opinión sobre la necesidad de desarmar a Alemania, e insiste en que es preciso a toda costa aplicar el Tratado de Versalles.

Termina su discurso pidiendo a la Cámara que vote el proyecto.

El señor Briand combate también el proyecto de Boncour y dice:

"No queremos ni debemos ser colocados entre la guerra y la paz, porque eso sería cometer una falta psicológica que sería irreparable. Alemania no trata de reanudar la guerra, sino de recuperar el mayor terreno posible de lo que perdió en su derrota, y trata, obteniendo concesiones sobre concesiones, de dar pruebas de que es muy débil la oposición que se la hace. Cuando el pueblo alemán tenga la impresión de lo contrario, la paz será fuerte; pero si fuera lo que él quiere, la paz sería muy frágil y entonces Francia tendría que ocuparse constantemente de salvaguardar la frontera que reconquistó.

Sin dejarse quebrantar por discusión alguna, impongamos la ejecución del Tratado de paz a Alemania, que entonces comprenderá de ese modo nuestra voluntad. También los aliados mismos comprenderán por esta actitud el interés que tiene una alianza prolongada para la aplicación del Tratado de paz.

A continuación declara que votará el proyecto del Gobierno, y dice: "Lo votaré porque debemos hacer sentir que tenemos la fuerza necesaria para mantener la paz, y no debemos dar impresión de fatiga o de laxitud ni en Alemania ni en el extranjero. Francia debe recuperar su misión histórica; pero después de haber salvado a la civilización. Nunca perdimos la confianza, ni aun cuando el enemigo estaba a las puertas de la capital.

Francia, durante cuatro años, improvisó armamento nuevo, fábricas y talleres nuevos y abasteció de armas a todos los aliados, esperando que los soldados vueltos hacia la libertad vienen poco a poco a unírseles en el campo de batalla. Es necesario que por todas partes se sepa que cuando el Gobierno exige a los diputados un sacrificio para asegurar el mantenimiento de la paz, todo el mundo se pone en pie en esta Cámara." (Aplausos prolongados.)

El proyecto del señor Paul Boncour es rechazado por 491 votos contra 108, y la totalidad del proyecto del Gobierno queda aprobada por 518 contra 68. Al leerse el resultado de la votación, la Cámara aplaude estruendosamente.

"Union Club"

SASTRERIA Y CAMISERIA

Objetos de fantasía para caballeros
DE RODRIGUEZ y Ca. S. en C.
OBISPO 105.

C. 2266 alt. 4d.-6.

MILES:

Miles de Sras. compran en la MIMI: porque están poseidas, que Vendemos Barato Neptuno 33
Sea elegante y compre un sombrero
MODELO DE 10 PESOS.

OFICINISTAS:

Después de cobrar haga V. el favor de visitar la
LA MIMI NEPTUNO, 33.

SEGURO
PARA SUS
PULMONES
JARABE
SULFO-GUAYACOL
POTASA
-SARRÁ-
EN FARMACIAS

Al beber agua fria
Duelen las muelas picadas.
RELAMPAGO quita todos los dolores de muelas. Cuando a su niño le duelan las muelas, Use
RELAMPAGO
NO QUEMA LA BOCA
Todo el que tenga una muela picada, debe comprar RELAMPAGO. Nunca sufrirá de sus muelas.
Se vende en todas las boticas

EL DIARIO DE LA MARINA es el periódico de mayor circulación.

Paludismo
o Fiebre
Por rebelde que sea se cura en tres días con fórmula particular.
Pida informes al Dr. OLIVER
FARMACIA AGRAMONTE
11348 3 ab

ULTIMAS MODAS

Traje marinero en dril blanco muy buena clase. Cuello y puños dril color azul marino con adornos de trencilla blanca.
Corbata de seda negra.
Edades 2, 4, 6, 8, y 10 años.

Desde $6-98

EN LOS
Almacenes
de Inclán
Teniente Rey 19, esquina a Cuba
VESTIDOS de
Voile estampado de última novedad para Señoras; vestidos de todas clases para jovencitas y niñas.
MAGNIFICO SURTIDO EN
BATAS DESDE
$-4-50
Matinés, sayas, blusas, guardapolvos, sayuelas, camisones ,etc.
La casa que vende más barato; precio de almacén.
TODOS LOS TRANVIAS PASAN POR DELANTE DE ESTOS ALMACENES

No envejece
el cutis cuando en su tratamiento se emplea la maravillosa espuma de un jabón suave y untuoso, neutro de reacción y de muy agradable contacto.

La tez se limpia perfectamente de impurezas y recobra a poco tersura y colorido juveniles.

Entre todos sus similares nacionales y extranjeros destaca por su higiene y fragancia el exquisito

Jabón
"Flores del Campo"
Perfumería
Floralia
Madrid.

SANITARIA

MADERA especialmente fabricada.
Ni se raja
Ni se rompe
Ni se hincha
Material moderno par paredes y cielos rasos.
LO VENDE
Planiol y Aleman,
MONTE 260.
Habana.

Por 50 centavos semanales en la puerta de su casa
JUGUETERIA EGIDO 27
De Vicente Fuentes Cedres

—¿A-3820?
— "La Flor de Tibes," Bolívar 37.
— Nos gustó el café Gripiñas..Mande más

ESPECTÁCULOS

UN SALUDO DE ENRICO CARUSO

Ayer recibimos el siguiente despacho del más famoso de los tenores de nuestra época:

"New York, Abril 1.
Cronista del DIARIO DE LA MARINA
Habana.

Anticipo mis saludos autoridades cubanas, prensa y público de la Habana donde cantaré el próximo Mayo. Afectuosas expresiones al caricaturista Massaguer.

Caruso."

Cumplimos con el encargo del célebre cantante que nos visitará próximamente.

* * *

LA VERBENA DE HOY

El acontecimiento de esta noche—sábado 3—la constituye la verbena en el Recreo de Belascoain en honor y beneficio de la Reina del Carnaval y de sus Damas de Honor.

Todo está dispuesto ya para esta fiesta deliciosa.

Habrá muchas diversiones. Tres orquestas alternarán en el programa bailable.

Será un succés espléndido esta fiesta encantadora.

* * *

LA TEMPORADA DE CARUSO

La próxima temporada del divo Caruso promete resultar un gran acontecimiento artístico.

Continúan recibiéndose peticiones de abono para las pocas localidades que quedan disponibles en la Contaduría del Nacional.

Ayer quedaban solamente ciento cincuenta lunetas y cinco palcos.

Los asientos de tertulia y paraíso se han abonado todos.

El plazo concedido para abonarse termina el próximo día 10.

El señor Mariani, representante del señor Bracale, se halla en las horas de oficina en la Administración para atender los pedidos.

Los precios de las localidades son los siguientes:

Grillés sin entradas, 1.500 pesos; palcos sin entradas, 1,200 pesos; luneta con entrada, 200 pesos; butaca con entrada, 160 pesos; delantero de tertulia con entrada, 80 pesos; delantero de cazuela con entrada, 60 pesos.

* * *

NACIONAL

Para hoy se anuncia una tanda vermouth a las cinco y cuarto con el siguiente programa:

1o.—Sinfonía por el octeto que dirige el profesor señor Molina.

2o.—El juguete cómico, de don Enrique López Marín, "Marido modelo", por la señora Muro, señoritas Alba, Méndez y Ponce y señores Manrique, Mora y Balaguer.

3o.—La aplaudida actriz señora Eloisa Muro cantará las siguientes canciones y tonadillas: Riberas del Manzanares, La Marquesita tímida, ¡Acuérdate de mí!, Tú no eres eso, Flor de The y El Rhin.

La luneta con entrada para esta tanda cuesta un peso cincuenta centavos.

Por la noche, en función popular, la comedia de Benavente "Los intereses creados."

Y al final, canciones y tonadillas por Eloisa Muro.

El octeto interpretará el programa siguiente:

Raymond, obertura, Thomas; Tosca, Puccini; Vaise Bruves, Graune.

Para esta función regirán los precios que siguen:

Grillés sin entradas, 15 pesos; palcos sin entradas, 10 pesos; palcos de tercer piso sin entradas, 8 pesos; luneta con entrada, dos pesos; butaca con entrada, un peso 50 centavos; delantero de tertulia con entrada, un peso; delantero de cazuela con entrada, 80 centavos; entrada a tertulia, 60 centavos; entrada a cazuela, 40 centavos; entrada general, un peso 50 centavos.

Mañana, en matinée, "El Genio Alegre" y couples por Eloisa Muro.

Por la noche, en función popular "La Fuerza del Mal" y tonadillas por la señora Muro.

* * *

EL BENEFICIO DE LA ALBA

Se anuncia para el próximo martes el beneficio de la notable actriz Leocadia Alba.

Se pondrá en escena la obra de Arniches "La Señorita Trévelez."

A los abonados se les reservarán sus localidades hasta el lunes a las doce p. m. Pueden separar los que las deseen por los teléfonos M-1991 y y A-4832 y en la Contaduría del Nacional.

* * *

PAYRET

"La última españolada" se anuncia en la primera tanda de la función de esta noche.

En segunda, doble, la revista fantástica "El Paraíso Perdido."

La luneta con entrada para la primera tanda cuesta 50 centavos; y un peso para la tanda doble.

Se preparan varios estrenos: "La Forastera", "Variettés" y "La historieta de Margot."

* * *

CAMPOAMOR

En las tandas de las cinco y cuarto y de las nueve y media se pasará la interesante cinta "Un pétalo en la corriente", interpretada por la notable actriz Mary Mc Laren.

En las demás tandas se anuncian el octavo episodio de "Aventuras de tempestad", el drama "El centinela silencioso", la comedia "Un villano popular" y "Revista universal número 27."

Mañana: "La gatita montés", por Edda Noya.

* * *

MARTI

Dos tandas dobles se anuncian para esta noche en el concurrido teatro de Dragones y Zulueta.

La aplaudida obra "Arco Iris" se representará en dichas dos tandas.

La luneta con entrada cuesta un peso 50 centavos.

El beneficio de la aplaudida tiple Consuelo Mayendía se anuncia para el martes 13, con el estreno de "La Pitusilla" y la reprise de la antigua obra "Certamen Nacional."

Se ensaya "El Harem", del maestro Lledó.

* * *

COMEDIA

La compañía de Garrido pondrá en escena esta noche la interesante obra "La sonata del dolor."

* * *

"LA ESPAÑA DE HOY"

La película tomada oficialmente en España y en la que aparecen Barcelona, Madrid, Sevilla, Bilbao, Gijón, Santander, San Sebastián, Haro, etc. etc. y los talleres de los grandes pintores y escultores españoles, así como S. M. el Rey Alfonso, como gobernante y como sportman, se estrenará en el teatro Campoamor el próximo lunes.

Podemos asegurar que "La España de hoy" es una de las películas más interesantes y valiosas que ha venido a Cuba.

La Empresa Riego ha adquirido la exclusiva de esta cinta.

Como ya hemos dicho, se estrenará en Campoamor el próximo lunes.

Se pasará en las tandas de las cinco y cuarto y de las nueve y media.

Y volverá a la pantalla el martes y el miércoles.

* * *

FAUSTO

Noche de moda.

Se anuncia para hoy el estreno de la cinta de la Liberty Film en cinco actos interpretada por el famoso actor William Farnum, titulada "Héroe moderno."

En la tanda de las ocho y media se pasará la obra dramática "A toda velocidad", por George Walsh.

* * *

ALHAMBRA

Para las tandas de esta noche se anuncian las obras tituladas "Agua", "La Reina del Carnaval" y "A 29 iguales."

El próximo lunes se celebrará la función de beneficio del veterano actor Castillo, con un variado programa en el que figuran seis estrenos.

* * *

RIALTO

Para las tandas de hoy se ha dispuesta un interesante y variado programa.

Se estrenará el drama en cinco actos "Los que no nacen", por la notable artista Gertrude Bondhill.

* * *

SEVILLA Y BOLITO EN EL ARENA COLON

La compañía cubana en que figuran los aplaudidos artistas Sevilla y Bolito, debutará esta noche en el teatro Arena Colón.

El local ha sido puesto en magníficas condiciones.

La función constará de dos tandas.

En la primera se estrenará la zarzuela en un acto y tres cuadros, original de Mario Sorondo, música del maestro Anckermann, "Brisas de verano", parodia de la opereta "Aires de Primavera."

Para la segunda se anuncia la obra de actualidad "La brujería en acción" o "Los crímenes de la brujería."

La luneta con entrada cuesta cuarenta centavos y las gradas quince centavos.

La compañía cuenta con un extenso repertorio en el que figuran las obras La Ley de Subsistencias, La Política Cómica, En el País de los chivos, La llegada de José Miguel, De la Habana a Santiago, A Ultima Hora, Ningún de eso, El último censo, Tiburón se baña... pero salpica; y otras que seguramente agradarán.

El decorado y vestuario son espléndidos.

* * *

WILSON

En las tandas de la una de la tarde y de las siete de la noche se pasará la interesante cinta "La Diablilla" por June Caprice.

A las dos, a las cinco y cuarto y a las nueve, "Amor ardiente", por Virginia Pearson.

Para las tandas de las tres y cuarto y de las ocho y de las diez, "El mozo de labranza", por Charles Ray.

Mañana: "Cuando el león despertó" por Monroe Salisbury; "El agente de libros", por George Walsh; "Prisionero en Marruecos", por Douglas Fairbanks, y "La casa de empeño", por Charles Chaplin.

LA FORTUNA FATAL

Serie sensacional en 15 Episodios

Se estrena por SANTOS Y ARTIGAS en FORNOS,

Lunes 5. Lunes, Miércoles y Viernes.

EN "MAXIM"

Martes 6. Martes, Jueves y Sábado.

INGLATERRA

En las tandas de la una y de las seis y tres cuartos se pasará la cinta "El vil metal", por Gladis Browell.

En las tandas de las dos, de las cinco y cuarto y de las nueve se exhibirá "El hombre infortunado", por William Farnum.

Y para las tandas de las tres y cuarto, de las siete y tres cuartos y de las diez y cuarto, "Ana la Andrajosa", por Priscilla Dean.

Mañana: "La niña de las amapolas" y "El Apóstol de venganza" por William S. Hart; "El Bombero" por Charles Chaplin y "Un héroe moderno", por William Farnum.

* * *

MAXIM

"El genio alegre", la bellísima comedia de los hermanos Quintero, se pasará en la tercera tanda de la función de hoy.

En segunda "Las vacaciones de Dolly", por Rayito de Sol.

Y en primera, "Una escuela modelo" y "El Lampista".

El lunes, a petición, "Lujuria", por la Bertini.

El martes, estreno de la serie en quince episodios "La fortuna fatal."

* * *

FORNOS

"Los héroes del aire" se pasará en las tandas de las dos, de las cuatro, de las ocho y de las diez.

"El genio alegre" en las tandas de las tres, de las cinco y cuarto y de las nueve.

"El campeón Luciano" y "Marinos improvisados" en las tandas de la una y de las siete.

Mañana: "El Lazo" por Joe Collins.

El lunes, "La fortuna fatal", por Helen Holmes.

* * *

ROYAL

La Cinema Films anuncia para hoy un espléndido programa.

Cintas cómcas se pasarán en la primera tanda.

En segunda, estreno del episodio sexto de la serie "El misterio del 13", por Francis Ford, y cintas cómicas.

En tercera, estreno del drama titulado "Cadenas rotas", por Violeta Merserau.

En la cuarta, "El bandido y el predicador", obra en cinco actos interpretada por William S. Hart.

Domingo: "Al través del muro", "Por la senda ciega" y "El vigilia."

Lunes: "Por el honor de la familia", "El terror de Alaska" y "El misterio del 13."

* * *

LARA

En la matinée y en la primera tanda de la función nocturna se pasará "A cara o cruz", en cinco actos, por Teodoro Robert.

En segunda y cuarta, "¿Cuándo comemos", por Enid Bennett.

Y en tercera, "El capitán del escuadrón gris", en seis actos, por Antonio Moreno.

* * *

GLORIA

En este cine, situado en Vives y Belascoain, se exhiben cintas de los populars empresarios Santos y Artigas.

* * *

NIZA

Función continua desde la una de la tarde hasta las once de la noche. La luneta con entrada cuesta diez centavos.

Hoy se pasarán los episodios 15 y 16 de "La mancha roja", "La modelo de una artista" y "Como reguero de pólvora."

Domingo: "Sangre y oro."

Lunes: "Tih Minh."

Pronto: "La ratera relámpago" y "La fortuna atal."

* * *

EL CIRCO "SANTOS Y ARTIGAS"

El Gran Circo de Santos y Artigas el Central Delicias; mañana en Puerto Padre; el lunes en el Central Cupey el miércoles en Mir.

* * *

"CHRISTUS"

Este es el título de una bellísima película tomada en los Lugares Sagrados y que la Empresa de Santos y Artigas ha adquirido por una crecida suma.

"Christus" es una de las más notables cintas que se han editado y de positivo mérito.

Los periódicos europeos y americanos le han dedicado entusiásticos elogios.

"Christus" será exhibida en fecha cercana.

* * *

"LA FIBRA DEL DOLOR"

La Internacional Cinematográfica estrenará el próximo viernes 9, en el Gran Cine Rialto, otra de sus cintas exclusivas, titulada "La fibra del dolor", interpretada por los notables artistas Madame Hesperia y Tulio Carminati.

* * *

CINTAS DE LA INTERNACIONAL CINEMATOGRÁFICA

Esta acreditada Compañía anuncia los siguientes estrenos en el Gran Cine Rialto:

Noris y El jardín encantado, por Pina Menichelli.

Hijos lejanos y La fibra del dolor, por la Hesperia.

Los dos crucifijos y El matrimonio de Olimpia, por Italia A. Manzini.

Adiós juventud y La reina del carbón, por María Jacobini.

Israel, por Victoia Lepanto.

La señora de las rosas, por Diana Karren.

El Inverosímil y El Príncipe de lo Imposible por la notable actriz Elena Makawska.

Hedda Gabber, por Italia A. Manzini.

El hombre del dominó negro, en seis episodios.

Maciste enamorado. Dólares y fichas, Su Ecelencia la Muerte, El misterio del Misal, y Las aventuras de Cavicchione, de la Itala Film.

Las tres primaveras, El beso de Dorina, La aventura de Lolita, El estigma rojo, El veneno del placer y otras muy interesantes.

* * *

LOS ESTRENOS DE LA CARIBBEAN FILM CO.

La Caribbean Film Co., acreditada casa, exclusiva de las marcas de películas Paramount-Artcraft, anuncia los siguientes estrenos:

Por Dorothy Dalton: Mercado de almas, El Apache, La destructora de hogares.

Por Enid Bennett: Felices aunque acsados, El dormitoro embrujado, Ladrón vrtuoso.

Por Bryant Washburn: La eterna historia, Venus de Oriente, El sendero gitano, El pobre tonto, Aseguro amores, Algo que hacer.

Por Lila Lee: La hija del lobo, El jardín secreto, El cofre de las ilusiones, El corazón de juventud.

* * *

PELICULAS DE SANTOS Y ARTIGAS

Santos y Artigas preparan el estreno de las siguientes interesantes películas:

Almas en tinieblas, por Elena Makowska.

El mundo en llamas, por Frank Keenan.

El terror del rancho, serie de Pathe, por el aplaudido actor George Larkin.

El Pulpo, por la genial actriz Francesca Bertini.

Después del perdón, La espada de Damocles y Centocelles, por los notable sartistas Elena Makawska y Guido Trento.

La Esmeralda del Obispo, por Virginia Pearson.

La fortuna fatal, quince episodios por Helen Holmes.

El peligro de un secreto, por Pearl White.

Atados y amordazados, en dieciséis episodios.

Luchas del hogar, por Gabriela Robinne.

Santos y Artigas tiene na disposición de los señores empresarios las siguientes series:

Los misterios de la doble cruz, por Mollie King, en 15 episodios.

La Perla del Ejército, por Pearl White y Raphel Keller, en diez episodios.

La sortija fatal, por Pearl White, en quince episodios.

La casa del odio, por Pearl White y Antonio Moreno, en quince episodios.

El Conde de Montecristo, por Henry de Mahlet, en ocho episodios.

La Condesita de Montecristo, por Tilde Kassay, en ocho episodios.

La ratera relámpago, por Pearl White, en 15 episodios.

Manos arriba, por Ruth Roland, en 15 episodios.

El guante de la muerte, por Dan Kenyen, en 15 episodios.

The Royal Bank of Canada

Se complace en comunicar a sus Clientes y al público en general, la apertura de su Sucursal en

PARIS, Francia

28 Rue du Quatro Septembre

ofreciendo las facilidades de dicha Sucursal a los comerciantes y particulares que requieran sus servicios.

Capital pagado . . . . . $ 16.875.000-00
Fondos de Reserva . . . . . $ 16.587.000-00
Activo total $505.853.000-00

Nuestra Oficina Principal en la Habana, se encuentra en Aguiar número 75, esquina a Obrapía.

Asociación de Dependientes del Comercio de la Habana

Sección de Recreo y Adorno

El día 4 del actual, se celebrará en nuestros salones un baile de trajes, sin careta, de pensión a beneficio de la Sección de Sports.

El baile comenzará a las nueve p. m. siendo el precio de los billetes de UN PESO EL PERSONAL y de UN PESO CINCUENTA CENTAVOS EL FAMILIAR, siendo requisito indispensable para obtenerlos la presentación del recibo del mes de marzo y el carné de identificación.

La Sección está facultada para retirar del salón o no permitir la entrada a quien estime conveniente, sin dar explicaciones. — Habana 1o. de Abril de 1920.—René Carlés, Secretario.

C. 3060 4d.-1a.

RIALTO. VIERNES 9 DE ABRIL

LA FIBRA DEL DOLOR, por Hesperia

Estreno en Cuba.

Exclusiva de Rivas y Ca. La Internacional Cinematográfica.

Pida su localidad con tiempo al Teléfono M-1831.

C2798 14d.-24

Banco Español de la Isla de Cuba

(Fundado en el año de 1856)

MEMBERS AMERICAN BANKERS ASSOCIATION

Miembros de la Asociación de Banqueros Americanos

Oficina Central: Aguiar números 81 y 83

HABANA

Capital PAGADO	$ 5.000.000.00
Fondo de Reserva	" 4.000.000.00
Activo en 31 de Diciembre de 1919	" 146.787.019.01

Este Banco—que es el más antiguo de Cuba—realiza toda clase de operaciones bancarias y proporciona las mayores facilidades a sus clientes.

Admite depósitos en custodia, en Cuenta Corriente y de Ahorro, abonando por éstas un interés fijo de 3 por ciento anual, liquidable cada dos meses.

Expide giros y cartas circulares de crédito sobre todas las plazas comerciales del país y del extranjero, dando tipos muy ventajosos, especialmente para las de España, Islas Baleares y Canarias.

Arrienda Cajas de Seguridad reservadas para uso privado, cobrando por ellas desde cinco pesos en adelante, según tamaño.

Tiene OCHENTA Sucursales y gran número de Agencias distribuídas en el territorio de la República, por mediación de las cuales puede prestar toda clase de servicios bancarios.

Ofrece grandes y beneficiosas comodidades, en su bien montado departamento de cobros, a los particulares, comerciantes e industriales.

HOY, SABADO EN

"FORNOS"

El Genio Alegre

POR FRANCESCA BERTINI

MAÑANA ESTRENO

"EL LAZO"

POR JOSE COLLINI.

EL LUNES, ESTRENO.

LA FORTUNA FATAL

11338 3d.-ma.

El Sábado 3. Debuta en el Teatro "Arena Colón"

La Compañía de Zarzuela Cubana: SEVILLA BOLITO.

UN MAGNIFICO CONJUNTO DE ARTISTAS. LUJOSO VESTUARIO Y DECORADO.
REPERTORIO CUBANO DE ACTUALIDAD. OBRAS DE EXITO:

La Ley de Subsistencias.—La Política Cómica.---En el País de los Chivos.---La llegada de José Miguel. De la Habana a Santiago.---A Ultima Hora.---Tiburón se baña..... pero salpica.---Ningún.... de eso.---El Ultimo Censo y otras.

Temporada Popular a precios populares. Local espacioso y Fresco. No olvidarse: El Sábado 3, Sábado de Gloria, en el Teatro ARENA COLON, Zulueta entre Teniente Rey y Dragones.

3d-1a.

LAS CARRERAS DE AUTOMOVILES DE HOY EN "ORIENTAL PARK"

La primera comenzará a las dos y media en punto

Relación de las Máquinas y Motocicletas que tomarán parte

Primera carrera. Dos y treinta en punto. Para motocicletas con side car y pasajero. Cinco millas. Premio 400 pesos y las cuotas de inscripción.
Excelsior: Carlos Ahrens.
Indian: Harry Appleton.
Excelsior: Jacke Hill.
Excelsior: Antonio Martin.
Harley Davidson: Zerdora Carrasco.

Segunda carrera. Para máquinas hasta 300 pulgadas cúbicas de desplazamiento. Ocho millas. Premio 800 pesos y las cuotas.
Mercer: Stevens.
Nash: Markham.
Buick: Spencer.
Dodge Amador.

Tercera carrera. Para motocicletas de carrera. Diez millas. Premio 500 pesos y cuotas.
Excelsior: Ahrens.
Indian: Appleton.
Excelsior: J. Hill.
Harley Davidson: Fernández.
Harley Davidson: F. Martell.

Cuarta carrera. Para máquinas hasta 231 pulgadas cúbicas de desplazamiento. Cinco millas. Premio 700 pesos y cuotas.
Ford de Kelly: Alvarez.
Ford de Kelly: Permuy.
Ford: Lacal.
Dodge Brother: M. Amador.

Quinta carrera. Para máquinas hasta 450 pulgadas cúbicas de desplazamiento. Diez millas. Premio 1,500 pesos y cuotas.
Mercer: Stevens.
Cole: Markham.
Buick: Spencer.
Stutz: Sartori.
Cole: Amador.
Cadliac: Garlasco.

RONALD MARKHAM

Popular driver que piloteará esta tarde y mañana la veloz máquina Nash inscripta para las carreras del Oriental Park

Gran embullo han despertado las interesantes pruebas automovilistas que se celebrarán esta tarde en Oriental Park. A las dos y media en punto de esta tarde el "starter" hará la oportuna señal que inicia la serie de acontecimientos automovilísticos de mayor importanca e nterés hasta ahora celebrados en nuestra isla. Las máquinas inscriptas manejadas por nuestros más expertos drivers deleitarán en las justas de esta tarde y mañana domingo a los millares de entusiastas espectadores que se han de trasladar a Oriental Park ávidos de emociones.

A juzgar por las brillantes prácticas que se han efectuado en los dos días pasados, las importantes carreras que hoy se celebran han de resultar un brillante éxito sportivo social, pues si grande es el entusiasmo que demuestran los fanáticos de la velocidad, aún mayor lo demuestran los drivers que hoy entrarán en la pista con la delicada misión de retornar victoriosos en sus rudas pruebas.

La pista está en las mismas perfectas condiciones que los drivers y sus carros para comenzar la lucha. El Administrador General de la pista Mr. Frank J. Bruen ha cumplido con entera exactitud la promesa hecha hace varios días de transforfar el piso de la pista a un estado de magnífica preparación para que los carros puedan desarrollar su máximo de velocidad y ni drivers o público sufran los rigores del polvo que tan molesto fué en anteriores fiestas de igual índole. Ahora la pista tiene la debida solidez y la suficiente cantidad de petróleo en su superficie que ofrece un magnífico piso para las grandes carreras.

Recién terminadas las prácticas de ayer tarde, la dirección de la pista congregó a los drivers nscriptos en las distintas competencias, identificándolos con las reglas dictadas oportunamente para lograr el mejor éxito en la discusión de las justas. Esta advertencia redundará mucho en pro de la perfecta organización hecha para las carreras que hoy comienzan.

También se decidió ayer tarde entre todas las partes interesadas que la salida de las máquinas que compitirán en las distintas categorías sea estacionaria, excepto en la de motocicletas de carrera, que partirán lentamente hacia una línea de salida, donde a una señal convenida empezará la lucha. En la pista no podrán estacionarse los ayudantes u otro personal que el designado para la dirección de las carreras. Las piezas de repuesto, herramientas, etc., serán situados en distintos tramos paralelos a la pista por su parte exterior, y en caso de accidente o desperfectos podrán acudir dos personas previamente designadas por cada contendiente para prestarle la necesaria ayuda. Todas las máquinas serán debidamente revisadas antes de hacer su entrada en la pista por el personal técnico que rendirá dicha labor antes de cada carrera.

El público que presenció las interesantes pruebas ayer efectuadas en Oriental Park alcanzó colosales proporciones. Millares de espectadores atestaron el soberbio Grand Stand hasta su máximum de capacidad, y el Stand chico y los terrenos adyacentes estuvieron toda la tarde convertidos en un hormiguero humano.

Las prácticas fueron todas ellas brillantes y los drivers hicieron gala de su maestría y entusiasmo, produciéndose emocionantes duelos que provocaron aplausos muy prolongados. Markham y Stevens lucharon con gran denuedo durante cinco vueltas consecutivas. Esta fué una colosal exhibición que les valió las simpatías de todos los concurrentes, pues en medio del fragor de tan reñida lucha olvidaron responder a las señales que se les hizo cuando corriendo aparejados en gran trecho se expusieron seriamente a sufrir un grave accidente. Por esta infracción fueron multados en cincuenta pesos cada uno, siendo perdonados por la dirección de las carreras mediante la correspondiente satisfacción de no reincidir en lo sucesivo.

Paul Sartori y Fred Spence en Stutz y Buick respectivamente, mantuvieron a la concurrencia en gran expectación con su sensacional duelo que mantuvieron también durante varias vueltas a la pista.

Las carreras de automóviles que tan feliz inauguración prometen esta tarde en Oriental Park, serán un acontecimiento sportivo de tal naturaleza, que eclipsará por completo a todas las fiestas de igual índole celebradas hasta el presente en nuestra isla.

ALPARGATAS CON REBORDE

TELF. I-1437. EL IRIS — AGULLÓ

JOVENES Y SEÑORAS

El organismo de la mujer es muy delicado y las obligaciones que le impone la naturaleza contribuyen a su más rápido agotabiento
Esto trae prematura vejez, pérdida de hermosura, cansancio, irritabilidad, falta de vigor y de ambición.

LAS MUJERES DEBEN NUXIFERRARSE

La falta de sangre por pérdida o por sus relaciones para con el organismo empobrece la salud y dificulta peligrosamente las funciones peculiares de la mujer.
NUXIFIERRO evta el agotamiento, prematura vejez, falta de color, delgadez, porque en Nuxifierro la ciencia ha logrado combinar los elementos que enriquecen y aumentan el número de glóbulos rojos y materias colorantes de la sangre y suplidos esos elementos las funciones naturales del organismo son cumplidas sin resentirse la salud.
La salud, juventud, hermosura, claridad de mente y espíritu, serán tan buenas como lo sea la sangre. Sangre pura y rico se manifiesta en un semblante saludable y rosado, vivos ojos, clara mente, perfecta función del organismo, animado espíritu y deseos de éxito y placeres. Tomando NUXIFIERRO se regularizará su salud y las funciones de su organismo, volverá la hermosura de sus colores y de su semblante, y se verá usted joven, llena de via y ambiciones.
No se envejezca antes de tiempo, no deje que males curables destruyan su felicidad y oportunidades en la vida. Si siente algunos de los síntomas expuestos, si está convaleciendo de cualquier enfermedad, empiece seguido, hoy mismo, a tomar NUXIFIERRO y en unas cuantas semanas y por un costo insignificante será una persona feliz y llena de placeres.
El NUXIFIERRO está envuelto en una etiqueta color rosa y con el nombre del fabricante, Dr. Becker Medicine Co. Pida NUXIFIERRO y no acepte ningún otro. Procúrelo en las farmacias y con toda seguridad en las droguerías de Sarrá, Johnson, Barrera, Taquechel y Majó y Colomer, de la Habana.
alt.

Suscríbase al DIARIO DE LA MARINA y anúnciese en el DIARIO DE LA MARINA

El día de Viernes Santo en los Templos de la Habana

Profecías.—Canto solemne de la Pasión, según San Juan.—Oraciones.—Adoración de la Santa Cruz.—Procesión de retorno del Monumento.—Misa de Presantificados.—Vísperas.—Sermones.—Procesión del Santo Entierro.—Vía Crucis.—Los Oficios del Sábado Santo

Dieron comienzo los oficios del Viernes Santo con la lectura de la Profecía del Profeta Oreas (Cap. 6 v. 1); Tracto (Habac 3); Lección del Exodo (Cap. 12, v. s) y Tracto (Salmo 130). Siguió el canto solemne de la Pasión, según San Juan (Cap. 18 y 19) Testigo de vista de lo que relata con sublime sencillez.

Concluída la Pasión, se elevaron fervorosas oraciones por la Santa Iglesia de Dios; por el Papa; por los Obispos, presbíteros, diáconos, subdiáconos, acólitos, lectores, ostiarios, confesores, vírgenes viudas y todo el pueblo consagrado a Dios; por los gobernantes; catecúmenos por la felicidad del mundo; por los herejes y cismáticos para que vuelvan al seno de la Iglesia; por la conversión de los judíos y paganos.

A las oraciones siguió la Adoración de la Cruz, durante la cual los cantores interpretaron los "Impropérios", el "Crux Fidelis" y "Pange lingua".

Fué la Adoración el acto de más sublime amor realizado por el pueblo congregado en nuestros templos.

En dos filas fueron acercándose al Arbol Santo de la Cruz, haciendo tres genuflexiones antes de besarla.

Después de la Adoración de la Santa Cruz, fué llevado procesionalmente y bajo palio, el Santísimo Sacramento desde el Monumento al altar de los Oficios en el cual, fué celebrada la Misa de Presantificados, a la que siguieron las Vísperas.

Grande fué la concurrencia.

En la Catedral ofició el Prelado Diocesano.

A la Merced asistió el Excmo y Revdmo señor Delegado Apostólico. Llevaron el palio en este templó los distinguidos caballeros, general Rafael Montalvo, Vidal Morales, Néstor Mendoza, Víctor G. de Mendoza y Peter de Morales. El guión lo portó el Exmo señor Marqués de la Real Proclamación.

De doce a tres se explicaron las Siete Palabras, en los templos de la Merced, Belén, San Felipe, Santo Angel, San Nicolás de Bari y San Salvador del Cerro.

Se interpretaron en los intermedios las Siete Palabras de Hayden y otros celebrados autores.

Los templos estaban llenos de fieles.

A las tres de la tarde en la Catedral se celebró el Oficio de Tinieblas; a las cuatro el sermón de la Soledad, con asistencia del señor Obispo Diocesano.

En el Espíritu Santo, a las tres sermón del Descendimiento y a las cuatro procesión del Santo Entierro por las calles del barrio. Tomó parte en esta la Banda de la Beneficencia.

En San Nicolás el sermón del Santo Entierro, a las cinco p. m.

A las tres en Jesús, María y José, sermón de Pasión.

Por la noche en todos los templos se hizo el ejercicio solemne del Vía-Crucis, y se pronunció el sermón de la Soledad y el canto del Stabat Mater.

Los oficios de hoy son: Bendición del fuego nuevo, cirio pascual, fuentes bautismales, letanías de los santos y Misa de Gloria.

Un Católico

Jai-Alai

SABADO 3 DE ABRIL

Primer partido a 25 tantos: Lucio y Abando, blancos, contra Millán y Elola, azules.—A sacar todos del cuadro 9½ con ocho pelotas finas.

Primera quiniela a seis tantos: Higinio, Millán, Elola, Lucio, Ermúa y Cecilio.

Segundo partido a 30 tantos: Amoroto y Gómez, blancos, contra Petit y Martín, azules.—A sacar los primeros del cuadro 9 y los segundos del 9½ con ocho pelotas finas.

Segunda quiniela a seis tantos: Petit, Amoroto, Martín, Machín, Gómez y Altamira.

Cervecera Avileña, S. A.

De orden del señor Presidente de esta Compañía, se cita a los señores Accionistas de la misma, para la sesión de la Junta de Accionistas que deberá celebrarse en su Oficina en esta ciudad casa Obrapía número 22 a las 4 de la tarde del 8 de Abril próximo venidero, con objeto de ratificar los acuerdos tomados en la sesión celebrada el 20 del presente mes y los actos realizados a virtud de tales acuerdos, resolviendo al propio tiempo todo lo pertinente a la disolución y liquidación de la Compañía.
Habana, Marzo 29 de 1920.
J. A. Ramírez,
Secretario-Contado
C. 2896 — 10d.-30.

Sémola y Tapioca
Calidad Extrafina y Nutritiva por Excelencia.
Especial para los niños y personas delicadas.
Marca: LA FLOR DEL DIA
DE VENTA en todos los establecimientos bien surtidos.

FOLLETIN 43

PIERRE DE COULEVAIN

AVE SIN NIDO

(EN LA RAMA)

Versión castellana

DE

PEDRO SIMON PINEDA

(De venta en La Moderna Poesía, Obispo, 135.)

(Continúa)

cía cuadritos que a veces exponía en una acera o al pie de un árbol, cuadritos que ofrecía a quince francos y que muy a menudo no vendía. En una ocasión, impulsado por el convencimiento de su valer, corrió tras un comprador que había regateado como imbécil:

—Mire, amigo—dijo, asiéndole por el brazo no eche en olvido que he trabajado para Francia y no para usted.

Mejor aún, rectifico yo: el gran artista había trabajado en atención de la vida misma.

La crítica verdadera se ha acabado entre nosotros, y aun no existe en Norteamérica. Allá, los editores encomiendan el juicio, "reviewer", de los libros recientes a señoritas de no maduro intelecto, que, en pago de dichas lecturas, escriben sobre cualquier materia lo que se les antoja. Candorosamente he buscado lecciones y consejos en los escritos de los literatos que han fijado la consideración en mí; por obe de reconocer que, a excepción de dos, limitándose todos a resumir con mayor o menor fidelidad mis novelas y a ensartar unos cuantos calificativos elogiadores o de otra laya, han aprovechado la oportunidad para desembuchar sus propias ideas; en una palabra, han llenado cuartillas. Ahora bien, que no se encomiende la crítica de las producciones literarias y artísticas al primer hijo de vecino, porque un juicio, aunque pronunciado por un caballero incompetente, puede echar por tierra o matar al criticado. Que pase exámenes ad hoc, como los pasa el magistrado, el escritor que quisiere tener el derecho de censura; que demuestre poseer los conocimientos necesarios y el sentido particular que requiere la función. Acaso, por ese medio, tendríamos "el buen crítico"; y buen crítico, según mi parecer, sería quien contentándose con estudiar la construcción, el estilo y lamanera, respetara la concepción del autor; quien supiera que aun las más imperfectas producciones humanas tienen algo bueno, y tomase en consideración ese "algo" para señalarlo; quien, por último, no nos sirviera sus juicios vivitos y coleando, y se guardara de criticar "cálamo currente" obras que han costado meses y meses de continuo afán. He ahí o que sería justicia Mas ¡ay! a la tierra no le cabrá el honor de conocer a esa señora mientras no llegue a la edad de oro y alcance la soñada perfección...

Admirada y temerosa a un tiempo, miro este cúmulo de volúmenes que me ha remitido el editor. Pobres librejos de cubierta amarilla destinados a llevar y a reimprimir en cerebros de aquí, de allá, de muy lejos, conceptos, imágenes y sentimientos que tengo marcados detrás de la frente. ¿Con qué objeto? no lo sé; pero es lo cierto que ya recorren el mundo tres acumuladores pequeños, cuya energía ha tenido origen en mi alma. ¡Plegue a Dios que ellos engendren mucha vida y produzcan mucho bien!

París.

Guido me escribe por cada correo; sus cartas son para mí vivificante rayo de sol. Mis dedos las palpan con delicia y mis ojos se recrean leyendo tantas y tan bonitas palabras cariñosas. ¡Palabras cariñosas!... ¡No sospechaba yo que todavía las hubiese para mí en este mundo! Si el año pasado, por esta época, me hubiesen dicho que alguien me llamaría "querida madrina, madrina querida" y que ese alguien sería el hijo del señor de Myeres, ¡qué salto de indignación hubiera dado! Y ya en aquel entonces las fuerzas invisibles—la Providencia—estaban preparándome esa sorpresa...

Guido finge una alegría que, a decir verdad, no engañan a quien como yo conoce por experiencia ese estado de ánimo. Tengo la certeza de que por más que mire la mar, el cielo, los hermosos horizontes africanos, sólo verá a la señora de Mauriones, a sus ojos ojerosos y a sus labios de amorosa. Sin duda, el recuerdo de su malcaso le tortura el corazón y le hiela el entusiasmo; sin duda también se pregunta: "¿Dónde, cómo, cuándo?", empeñase en ver y en oír, al cabo oye y ve, la garganta se le seca y la cólera le ahoga... Llega al hotel, persuadido de que la Naturaleza es mera añagaza y de que en la vida nada existe que valga la pena de ser vivido. ¡Harto doloroso es ese estado, bien lo sé! Y aun cuando me doy cuenta de lo que es, clavada tengo en la mente la idea de casarlo con Josefita. La pareja sería espléndida, y en unir esas fuerzas y sacarlas a luz, con suma complacencia me empleara. Pero, resentido como está, ¿será capaz de enamorarse? Tal vez... El dolor aguza la sensibilidad del individuo, y amor es raramente desdeñado por quien tiene veinte y seis abriles. Con mayor facilidad vuelve a casarse una mujer al cabo de un año de viudez que si ha corrido varios años ¿Acaso la súbita pasión de Chopin por Jorge Sand no estalló seis meses después de haberse separado de la joven que amara tanto tiempo? Este hecho psicológico o fisiológico me hace concebir alguna esperanza

París.

Los Randolph han dejado Torquay y se han instalado de nuevo en su casa. Correspondiendo al deseo de sir William, habíale remitido el manuscrito de mi libro sobre Inglaterra, que tenía empeño en leer "antes de partir". Su opinión me causa verdadero regocijo, pues entre otras cosas, me dice: "You have been quite fair," "Usted ha sido perfectamente justa", "lo cual se me antoja extraordinario, porque el sentimiento de la justicia no es una cualidad muy sobresaliente en la mujer. Los naturalistas, por pura galantería, omiten consignar esta condición genérica; pero, como no soy obsequioso ni cortesano, la menciono sin embajes. Cabe indicarle que algunos capítulos de su libro no hubieran podido ser escritos de no haber venido usted a Staffordshire, y como, según propia declaración, era necesario que así fuese, aquí me tiene muy orondo y satisfecho. ¿Habré sido, por lo visto, un agente predestinado y, en cierto modo, un cooperador? Vamos, que a veces tiene usted ideas excelentísimas"... Y, para terminar, agrega: "Sepa que he perdido la voz sin que me quele pizca, y que a Freddy le inquieta sobremanera mi silencio. Con mirada ansiosa y expresivamente humana, interroga de continuo mi fisonomía, tratando de adivinar si estoy encojado con él; fuerza es que lo acaricie para tranquilizarlo. Un amo afónico, debe ser caso muy triste para un perro: ¿qué le parece?"

¡Pobre sir William!... Acompáñanlo en Simley Hall, a más del heredero de su nombre, su hija y sus nietos, los cuales han ido llamados por él. ¿Percibirá que la hora de su partida se acerca?

París.

En verdad, diría que a la Providencia le place arrebatar los sentidos de Juan Noel, multiplicándole las sorpresas. Ayer, por ejemplo, comía yo en casa de los de Lusson; habíamos acabado de tomar la sopa, cuando el padre de Josefita me preguntó:

—¿Aquellos de Myeres que poseyeron la quinta de Chavigny, en el Cher, eran parientes de usted?

Tal destiento me causó la inesperada interrogación, que el tenedor se me cayó de las manos

—Y muy cercanos—respondí, procurando sonreír,—puesto que éramos mi marido y yo En esa quinta he vivido quince años.

Mis huéspedes prorrumpieron en exclamación.

—Perdóneme, señora—dijo el señor de Lusson, consternado;—lo ignoraba; debí de haberme informado...

—No hay mal en ello, se lo aseguro... Más, ¿por qué me hace usted la pregunta?

—Por nada... por nada..

—Ha despertado usted mi curiosidad, y ahora deseo saberlo.

—Pues bien, Chavigny está puesto en venta de nuevo. Los dueños actuales, gente vulgar a lo que parece, no pudiendo introducirse en la sociedad de castellanos del contorno, quieren venderla a toda costa e irse del país. Nos fué hecha la proposición en el otoño pasado; la visitamos, y Josefita desde entonces no me deja tranquilo para que constituya su dote en esa forma.

—¡Oh, señora de Myeres!—exclamó la niña,—no podía prever esa circunstancia...

Estba al lado mío: le tomé la mano y se la estreché con afecto:

—No tema usted apenarme. Pronto hará diez y seis años que dejé Chavigny. Mi alma ha cambiado tanto que, actualmente, esa mansión sería para mí un nido vacío... Por nada de este mundo me instalaría en ella, y nada, además, me sería más grato que verla allí siendo castellana. La hubiera escogido entre mil.

El semblante de Josefita se iluminó de alegría:

—¿Oyes, padre?

—Oigo,—respondió el señor de Lusson, sonriendo burlonamente.

—¿Tanto le ha gustado Chavigny?—pregunté a la niña

—Gustar no es la palabra, porque en seguida la amé como se ama a una persona La avenida de hayas, el vetusto cenador y el bosque sirviéndole de fondo, préstanle aspecto animado e íntimo a la vez. La escalinata es admirable...

¡La escalinata! Aquella palabra bastó para que en mi mente ardiera, cual llama repentina, el recuerdo de la confesión de Colasita. Sentí que se me encendía la cara... Sí, me puse roja, a pesar de los años transcurridos...

—Con ella sueño de continuo,—agregó mi amiguita.

—Y no menos hablas de la misma.—repuso la señora de Lusson.

—Esta mañana recibí carta de mi notario—continuó diciendo el dueño de la casa,—en la que me anuncia que podrían comprarse tres cortijos aledaños, lo que sería excelente negocio.

—Pues hágalo—interrumpí con viveza;—se lo agradeceré muy especialmente.

—El placer de vivir en Chavigny, tal vez decidirá a mi señorita hija a tomar estado, y, en ese caso, la tendríamos muy cerca de nosotros.

Josefita, poniéndose dos dedos en los labios, envió u beso a su padre.

Después de la comida, seguimos hablando largo rato de dicha compra, la que me parece que se efectuará con tanto mayor motivo que el señor de Lusson tiene un hijo de su primer matrimonio a quien dejará probablemente la Encomienda de Rouziers.

Por mor de mi resentimiento, hubo de serme indiferente lo que pudiera ocurrir a aquella mansión... ¿Indiferente? No, que mi regocijo fué muy grande cuando supe que había caído en manos de advenedizos estultos que en afearla y mutilarla emplearían sus ocios. No niego que fuí abominable, pues imaginaba que el presunto descalabro afligiría al señor de Myeres. Hoy no camino por aquella vereda, y sólo pienso en que el matrimonio de Guido y Josefita colocaría al primero en el nido familiar. ¿Tan excelente cosa podrá verificarse? ¡Ay! las fuerzas que nos guían, a menudo parecen empujar nuestro barquichuelo hacia determinado punto de una orilla, y después, repentinamente, sin razón visible o conocida, cambian la dirección y lo conducen a la orilla opuesta...

París.

¡Pobre Guido! Acabo de descubrir la causa de su rompimiento con la señora de Mauriones. El acaso... no, no es el acaso: la Providencia, digo, me ha hecho conocer el secreto que mi ahijado no podía confiarme... Ocurrió pues, que esta tarde, a la hora del té, me fuí sola al hotel Ritz, y que no encontrando en el primer salón más asiento vacío que el colocado entre la puerta y la chimenea, hube de sentarme ahí y de oír la charla de dos viejos elegantones muy conocidos, que estaban en la mesa vecina.

—¡Verse favorecido por las mujeres!—decía el de más edad, encendiendo un cigarrillo;—¡vaya una bola!... Ese milagro no existe ni ha existido nunca... Y cuenta que no me distinguía por mal parecido.

—Al contrario, un real mozo.

—No; pero, en fin... hubieran podido imaginarse... Pues bien, caro amigo, siempre me ha tocado soltar la mosca. ¿Lo oyes? siempre, aun en la época en que un traje no costaba doscientos doblones de a ocho... Hoy, que las señoras de sociedad son princesas bizantinas en lo de lucir profusión de joyas, el presupuesto doméstico va tan a tropezones como en casa de cortesanas, y fuerza es corregirlo de la misma manera que estas últimas lo enmiendan.

En aquel instante, atravesaba el salón la marquesa de Mauriones, y designándola con un guiño, el duque D... dijo en voz baja:

—El príncipe K... debe saber lo que le cuesta ser hombre favorecido.

—¿Crees de veras que ella se dedica a correrla?"...

EFEMERIDES CUBANAS

ABRIL 3

1848.—Los dueños de panaderías de intra y extramuros Jesúse del Monte, Cerro, Regla y Casa Blanco, se comprometen a rendir el pan cocido a 13 onzas por un real sencillo.

1858.—El Ayuntamiento acuerda que no deben considerarse como basuras los objetos o desperdicios voluminosos de los talleres industriales a los efectos de la recogida por los carros del Municipio.

Desde el Cobre

Terminada ya su visita pastoral, ha partido para la ciudad de Santiago de Cuba, monseñor Félix Ambrosio Guerra, querido y estimado arzobispo de esa diócesis.

Fecunda y provechosa ha sido para la Religión Católica su visita a esta villa, cuyos habitantes han tenido para él las mejores atenciones y las más finas correspondencias.

Después de haber administrado el Santo Sacramento de la Confirmación a un sinnúmero de niños y adultos, entre los que se encontraban estimables y prestigiosos caballeros, casó, solemnemente, al comerciante de esta plaza, señor Guillermo Pasarín con la señorita Adelina López, boda que tuvo celebración ante el altar mayor de esta iglesia, adornado con tanto gusto como delicadeza por las señoritas Belén Barreto y Estela Martínez, queridísimas de esta sociedad por el encanto triple de su amabilidad, educación y simpatía.

Padrinos fueron de esta boda, el señor Joaquín Manchon y la citada señorita Barreto, actuando como testigos, el doctor Juan Barreto y el señor Pedro Goderich, juez municipal y alcalde municipal, respectivamente, de esta villa.

Cuatro fueron los días que pasó en esta monseñor Guerra, y cuatro los días en que el placer y la alegría pusieron en el ambiente la nota indecliblemente agradable de todo lo que es gloria, dicha y contento.

Epílogo fué de estas fiestas, la ratificación, ante la majestad de la Ley, del matrimonio canónigo celebrado por el señor Pasarín y la señorita López.

Fué en la morada de la novia, a las cinco y media de la tarde, cuando el sol, plegando su manto de oro, caía, agonizante, tras las montañas de Occidente, y el cielo tomaba para su encanto el tinte de luz y sombra del crepúsculo vespertino.

Lo mejor y más selecto de esta sociedad allí se reunió.

Era un jardín viviente de belleza y hermosura la simpática residencia de los novios, donde el dios Eros, entre perfumes de azahares y destellos de gracia femenina, parecía entonar el himno triunfal del amor.

Unidos ya legítimamente Guillermo y Adelina, fué celebrado ese acto en el bien montado hotel de que es poseedor en esta villa dicho señor Pasarín.

Fué una comida la que nos ofreció. Comida espléndida a la que asistieron elegantes señoras, adorables señoritas y distinguidos caballeros.

Solo dos nombres retiene la mente. Dos nombres evocadores de todo lo bello, de todo lo hermoso, de todo lo ideal: Belén Barreto y Estela Martínez.

Complacidísimo los consigno.

Un trío musical nos deleitó con la interpretación de algunas obras de los más célebres clásicos de la música, y aumentaron, tal vez, en el alma, las emociones y anhelos que acaso palpitaran silenciosamente, en algún corazón que el amor ha hecho cautivo.

El champagne, rubricó esa fiesta del amor y la felicidad, con brindis sentidísimos de los comensales, porque en ese hogar, donde hoy se ha escrito la página más bella de la vida, reinen siempre el contento, la dicha y las bienandanzas...

Así, de modo tan encantador, terminaron aquí las fiestas que nos trajo monseñor Guerra, y vuelve el Cobre a sumirse en la dulce tranquilidad de sus días apacibles y románticos atardeceres.

M. J. Rodríguez,
Corresponsl Especial.

Marzo de 1920.

La aviación en Europa

NEW YORK, 8 de Marzo.

Es ya posible y corriente en Londres, el uso de aeroplanos particulares da alquiler. La tarifa que se cobra es de dos chelines y seis peniques por milla, costando la jornada de Londres a la Riviera, en el Mediterráneo, 91 libras esterlinas; a St. Moritz en Suiza, 60 libras y a Copenhague 87 libras. El vuelo de Londres a la Riviera toma seis horas en tanto que en el mismo viaje por tierra y mar, se emplean treinta. Se han puesto en venta abonos de 120 libras, con derecho a doce vuelos entre París y Londres.

En Francia, la aviación está también tomando una forma organizada. Según una estadística oficial reciente, de los meses de Mayo a Noviembre del año pasado, se establecieron tres rutas aéreas entre París y Londres, París y Lille, y Tolosa y Rabbat (Marruecos) en las que se practicaron 1079 vuelos, recorriéndose 442,000 kilómetros. Se transportaron por este medio 1,355 pasajeros y 4,518 bultos, sin que en todo este período ocurriera un solo accidente.

Polonia Resurrecta

VARSOVIA, 29 de Febrero.

Hace poco las tropas polacas tomaron posesión de la faja de terreno que les da salida al mar, conorme al Tratado de Versalles, después de 148 años de alejamiento de la costa.

Aunque los buques polacos pueden hacer uso de los embarcaderos de Dantzig, que ha sido declarado puerto libre, bajo la administración de la Liga de Naciones, la nueva República está deseosa de tener un puerto que pueda llamar propio y con este objeto, el gobierno ha señalado en la costa un sitio para la construcción del puerto de Putzig o Puck, como se dice en polaco, por el cual Polonia pueda tener libre acceso comercial bajo el control de sus propias autoridades. Es precisamente en un punto de la costa cerca de Puck donde el acceso de Polonia al mar ha sido celebrado el otro día con gran regocijo.

Millares de polacos se reunieron allí para festejar este acontecimiento histórico que consagra la reincorporación de los territorios que le fueron quitados por Prusia después de su primera desmembración en 1772, por sus tres conquistadores Prusia, Rusia y Austria.

Presidió las ceremonias el general Haller, Comandante en jefe del ejército polaco en el frente francés durante la guerra, tomando posesión del sitio en nombre del Presidente Pilsudski. Las ciudades y las aldeas estaban adornadas con la bandera blanca y escarlata, que flotaba de nuevo sobre esos territorios después de siglo y medio. El general Haller, siguiendo una vieja tradición polaca, arrojó al oceano un anillo de oro en signo de que Polonia se desposaba con el mar. "Esta vez para siempre," dijo.

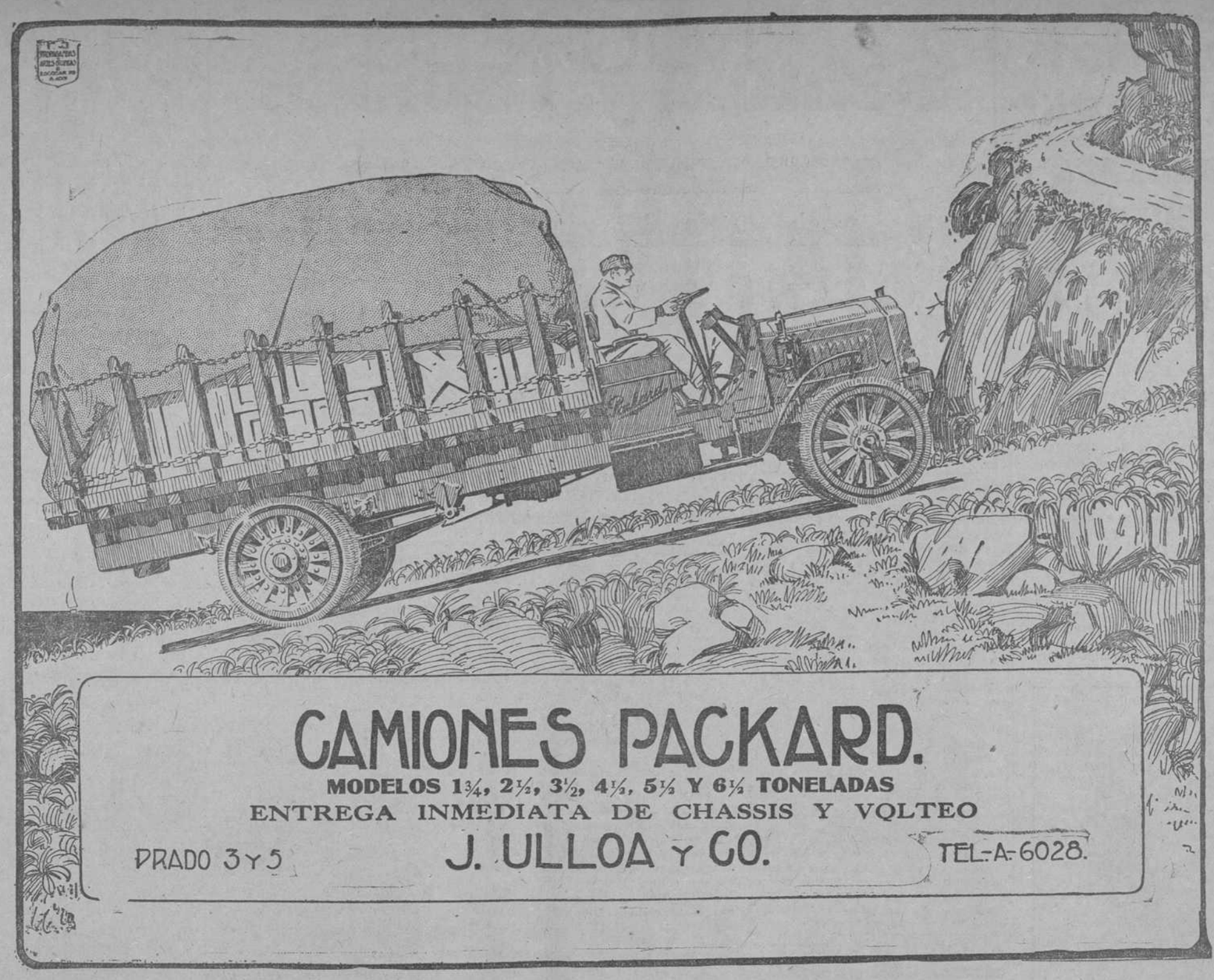

TABLETAS KI-MOIDS PARA INDIGESTION

La nueva preparación de los Laboratorios de la Emulsión de Scott.

En frasquitos de módico precio. Pídalos en las Boticas.

CONTRA GARRAPATAS AGUA del GANADERO HAVANA DRUG CO.

VEA SU PIEL MEJORAR CON EL USO DE POSLAM.

Con solo un poco de Poslam espumado por la parte afectada proporcionará alivio y confort.

Con su uso la piel se ve formada, mejorar y su eficaz mejoría se ve rápidamente.

Simpre porque Poslam es poderosamente efectivo. Seguro porque el no contiene materia nociva alguna. Siempre recomendable porque es muy peligroso abandonar semejantes enfermedades que resultan en extremo fastidiosas. Porque Poslam le enseñe el camino de ver su piel en el más perfecto estado de pureza.

Se vende en todas las partes. Pida una muestra gratis, escriba al Emergency Laboratories, 243 West, 47 th Street New York City.

El jabón Poslam elaborado con Poslam purifica y hermosea su semblante.

Bon Ami

Limpia y da brillo—

El polvo Bon Ami limpia la tina tan bien y la deja tan blanca, que es un verdedaro placer contemplarla.

Da a la tina brillo, pues es el único polvo de limpiar que posee verdaderas cualidades para pulir y no ralla ni deslustra el delicado esmalte.

Bon Ami sirve también para limpiar las llaves de niquel, dandoles la apariencia de plata nueva.

Agente
CIA. PROVEEDORA CUBANA S. en C.
Apartado 1730
Habana

8-217

HOTEL "SEVILLA"

EL HOTEL MAS MODERNO DE LA HABANA

PLAN EUROPEO — BAJO LA DIRECCION DEL — TELEF. A-2101

HOTEL "BILTMORE" NEW-YORK

PRECIOS ESPECIALES PARA EL VERANO

Desde Abril 1o. en adelante

Habitación con baño, una persona. . . . $4.00 en adelante
Habitación doble, con baño, dos personas $8.00 en adelante

MUSICA POR LA ORQUESTA HAWAYANA DEL "BILTMORE"

COCINA CUBANA, AMERICANA Y ESPAÑOLA. HELADOS Y MANTECADOS FRANCESES.

JOHN Mc E. BOWMAN, Presidente. H. B. JUDKINS, Administrador-Residente.

PRESTIGIOS Y PROGRESOS DE LA ISLA

DIARIO DE LA MARINA en Provincias.- MATANZAS INDUSTRIAL, por Muecín de Magherit

BELLA INICIATIVA

Desde antiguo, dos visitas eran de rigor para todo forastero que llegaba a Matanzas; una a las cuevas de Bellamar y otra al valle del Yumurí. Hoy son tres las visitas de ordenanza, pues a los dos anteriores se ha añadido "la del Salto."

Este Salto—en verdad digno de verse—es de muy moderna data, y de él vamos a hacer una sucinta reseña.

En abril de 1918 se otorgó, por el gobierno Provincial de Matanzas, la concesión a favor del señor Federico Urréchaga,—de la importante firma matancera Urréchaga y Co.—de los saltos de agua de los ríos Cañas y San Agustín, a virtud de expediente de petición elevado por el nombrado señor.

Y en agosto del mismo año, para aprovechar la referida concesión, se formó la sociedad anónima Compañía Hidroeléctrica de Matanzas, de la cual fueron promotores y son actuales dirigentes, las siguientes personalidades, ante cuyos nombres huelga toda adjetivación: don Santiago Barraqué, presidente; doctor Leopoldo F. de Sola, secretario; don Francisco de Sola, director general; vocales, doctor Pedro Villoldo y señores Dino F. Pogolotti y Nemesio Urréchaga. Como administrador actúa el señor Raimundo Urréchaga.

Dos—ambos beneficiantes a la localidad—fueron los propósitos de la Compañía: que la ciudad de Matanzas dispusiera de una nueva usina de electricidad y de una moderna planta de hielo. Ambos han sido ya conseguidos, procediéndose a su realización con rapidez encomiable, pues comenzados los trabajos en septiembre del 18 se dieron por terminados en enero del corriente año.

La obra consta de una represa para elevar el nivel del río cuatro metros sobre su antiguo cauce, represa de 98 metros de longitud que tiene en uno de sus extrmos las compuestas por las que el agua embalsada penetra en un canal de 870 metros de longitud y de un área de 12 metros cuadrados de sección, siendo la pendiente del canal de 50 centímetros por 1,000 metros.

El canal conduce las aguas a un tanque de repartición, a cuyo final se hallan instaladas las turbinas, cada una en su compartimento, el que posee sus correspondientes compuerta y rejilla para evitar el paso de las basuras.

En la parte delantera del tanque, sobre el río San Agustín y formando un salto de 33 pies de altura, se alza la casa de máquinas, en la que se hallan instalados los reguladores automáticos de las turbinas, los generadores de corriente, el cuadro de distribución y los transformadores. La instalación actual se compone de tres turbinas de 275 caballos cada una, directamente acopladas a tres generadores de corriente eléctrica alterna, de 200 kilowatios de 2,300 voltios, con sus excitatrices en el mismo eje, maquinaria de lo más perfecto que hoy se produce y suministrada por la casa de Zaldo, Martínez y Co.

La corriente eléctrica, después de pasar por el cuadro de distribución y por los transformadores, sale para Matanzas a una tensió nde 13,200 voltios.

A este voltage se recibe en la Subestación, situada en las afueras de la ciudad a siete kilómetros del salto, y en la que se hallan instalados los transformadores que reducen la corriente a 2,300 voltios, antes de distribuirla en la población.

Toda la red eléctrica de Matanzas se halla tendida sobre postería de 45 pies de altura y está constituída por una serie de líneas alimentadoras, a 2,300 voltios. Por medio de pequeños transformadores se reduce la corriente a 110 y 220 voltios, para el suministro a los consumidores, sin caída apreciable de tensión por distante que se encuentre el consumidor de la estación distributora.

Con rapidez no frecuente y con acierto insuperable ha sido realizada esta importante obra que tanto habrá de beneficiar al vecindario matancero. Puedn, por ello mostrar legítima satisfacción los emprendedores y entusiastas componentes de la Compañía Hidro eléctrica de Matanzas, y con ellos el Ingeniero señor Ramón Sarría, autor del proyecto y director de todas las obras, así en la parte hidráulica como en la eléctrica.

Triunfo envidiable, y no el primero que registra en su historia profesional el señor Sarría. Obra también suya es el Salto de Mataguá, de 431 metros de altura, y 1,200 caballos de fuerza, perteneciente a la Cienfuegos Electric Ligth and Power Co., empresa de la que fué ingeniero jefe, así como en anterior época consagró sus actividades y conocimientos a la Hidroeléctrica Santillana, que con el Salto de Marmota viene suministrando a Madrid 9,000 caballos de de fuerza.

Complemento casi obligado de la planta eléctrica era—bajo el punto de vista comercial—una de hielo, y por ello nació la Compañía de Hielo y Refrigeración de Matanzas, formada por los mismos elementos de la Hidroeléctrica, que en estos días comenzará a operar su moderna fábrica.

Se halla ésta instalada en el centro de Matanzas, a tres cuadras del parque, en el sitio conocido por Ojo de Agua.

El edificio, de cemento armado, es amplio y sobradamente capaz para la completa maquinaria, que es accionada por la electricidad que suministra el Salto de la Hidroeléctrica.

Un poderoso compresor de amoníaco es accionado por un motor de 100 caballos, teniendo potencia para producir hasta 30 toneladas diarias de hielo.

El agua para la fabricación del hielo es bombeada de un manantial, propiedad de la Compañía, que se halla situado en el mismo patio de la fábrica.

Negocios son estos en los que se han Puedn, por ello mostrar legítima satisfacción los emprendedores y entusiastas componentes de la Compañía Hidro eléctrica de Matanzas, y con ellos el Ingeniero señor Ramón Sarría, autor del proyecto y director de todas las obras, así en la parte hidráulica como en la eléctrica.

Triunfo envidiable, y no el primero que registra en su historia profesional el señor Sarría. Obra también suya es el Salto de Mataguá, de 431 metros de altura, y 1,200 caballos de fuerza, perteneciente a la Cienfuegos Electric Ligth and Power Co., empresa de la que fué ingeniero jefe, así como en anterior época consagró sus actividades y conocimientos a la Hidroeléctrica Santillana, que con el Salto de Marmota viene suministrando a Madrid 9,000 caballos de de fuerza.

Complemento casi obligado de la planta eléctrica era—bajo el punto de vista comercial—una de hielo, y por ello nació la Compañía de Hielo y Refrigeración de Matanzas, formada por los mismos elementos de la Hidroeléctrica, que en estos días comenzará a operar su moderna fábrica.

Se halla ésta instalada en el centro de Matanzas, a tres cuadras del parque, en el sitio conocido por Ojo de Agua.

El edificio, de cemento armado, es amplio y sobradamente capaz para la completa maquinaria, que es accionada por la electricidad que suministra el Salto de la Hidroeléctrica.

Un poderoso compresor de amoníaco es accionado por un motor de 100 caballos, teniendo potencia para producir hasta 30 toneladas diarias de hielo.

El agua para la fabricación del hielo es bombeada de un manantial, propiedad de la Compañía, que se halla situado en el mismo patio de la fábrica.

Negocios son estos en los que se han pienamente manifestado la iniciativa fecunda, la acción rápida y el arrojo mercantil de elementos de significación social y económica en la Habana y en Matanzas; negocios ahora en feliz desarrollo y que no tardarán en adquirir su máximo potencial al calor que habrá de prestarles el progresista pueblo de Matanzas, más interesado que nadie en fomentar iniciativas que beneficien a la culta capital.

M-1697

ES EL TELEFONO DEL COMITE DE PROPAGANDA CUBANA.

DE 5 A 7,

EXCEPTUANDO LOS SABADOS Y DOMINGOS, SON SUS HORAS DE SECRETARIA.

VISTA DEL CANAL Y SU REPRESA

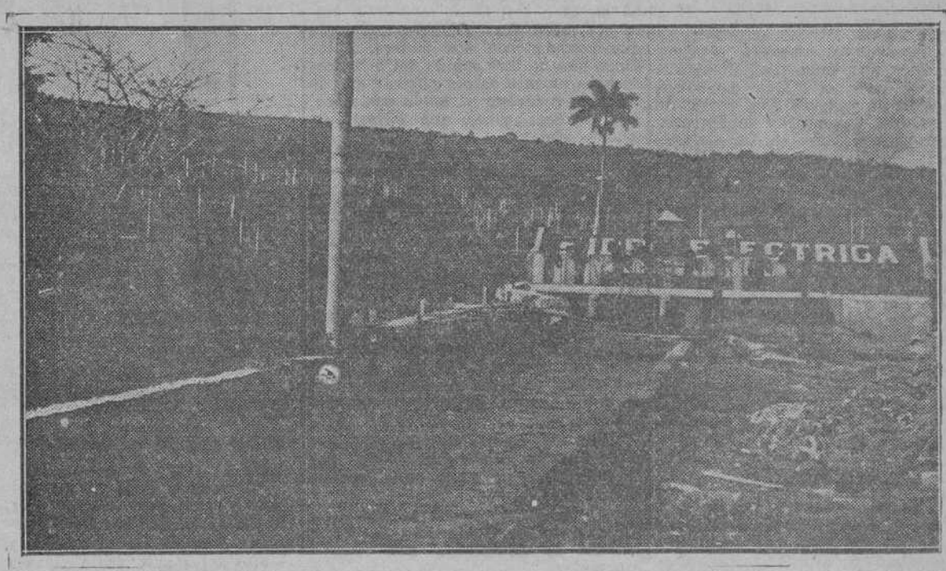

LUGAR EN QUE EL CANAL HACE ACCIONAR A LAS TURBINAS

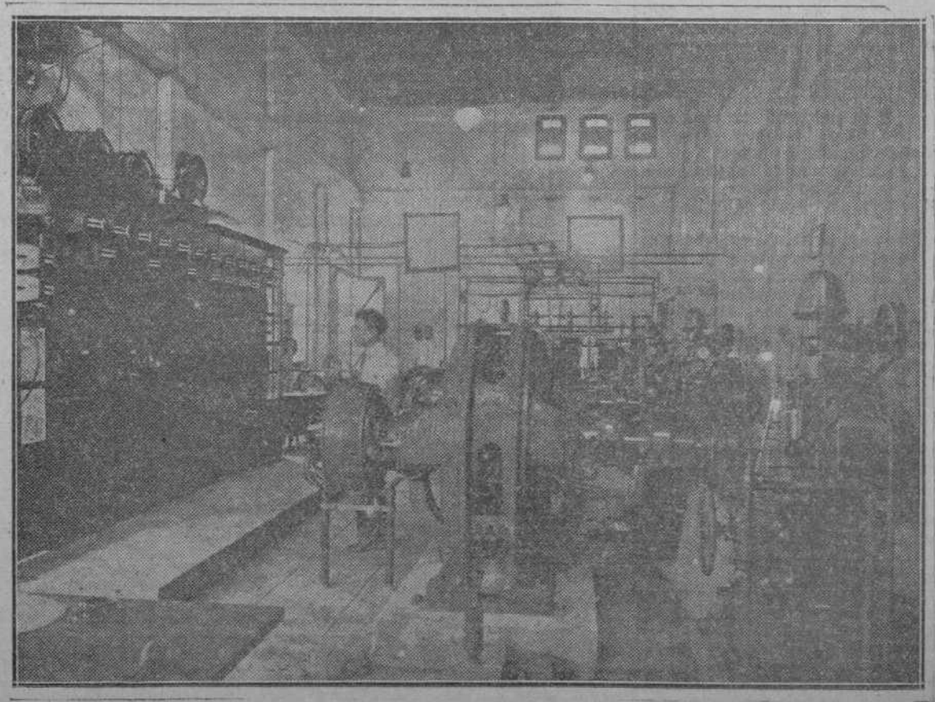

INTERIOR DE LA CASA DE MAQUINAS, QUE FUE INSTALADA POR LA CONOCIDA CASA DE LOS SEÑORES. ZALDO, MARTINEZ Y COMPAÑIA

De Matanzas

Marzo, 29.

EL AGUA CONTAMINADA

Desde ayer no se puede tomar el agua del Acueducto. Las lluvias de estos días han contaminado los manantiales con la cachaza del ingenio "Jesús María," lo mismo que sucedió el año pasado.

Demás está decir que esto constituye una serie amenaza para la salud pública, aparte de los trastornos que causa la falta de agua, sobre todo entre la clase pobre, que carece de recursos para procurársela por otros medios.

La noticia ha causado bastante malestar en la ciudad.

NUEVA SUCURSAL BANCARIA

En la calle de Independencia 54, se inauguró ayer la sucursal del Banco Industrial y del Comercio.

EL CORRESPONSAL.

Marzo 31

UNA FIESTA QUE ACABA EN RIÑA

Ayer se recibió noticias en esta ciudad, de que en una fiesta de personas de ecolor que se celebró en la finca "Atrevido", ubicada en San Francisco de Paula se había desarrollado una escena sangrienta, en la que resultaron tres personas heridas menos grave.

Al medio día de ayer, la policía salió para el lugar del hecho, logrando averiguar que no solo resultaron tres personas heridas sino, que había sido muerta la mestiza Carmen Llano la que fué sepultada por los que intervinieron en la riña.

No es cierto que se trate de un nuevo crimen de la brujería, por que los que a estás prácticas se dedican no sacrifican personas mayores y mucho menos de la raza de color.

Dícese que durante se celebraba una fiesta de "santos", la parda Leonides Llanos perdió la razón y la emprendió a palos con los reunidos, hiriendo a las tres personas mencionadas.

Lo que no ha podido saberse quien o quienes mataron a Carmen, aunque se dice que el móvil de estos hechos son por cuestiones de celos y que Leonides perdió la razón por haber ingerido algo que le dieron cuando "cayó con el santo".

También perdió la razón en esa fiesta el moreno Quintín Hernández.

A la disposición del Juez correspondiente se hallan detenidos los siguientes presuntos aputores o cómplices de este crimen.

Regla Claudisa, Leocadia y Leonides Llano, Miguel y Pablo Monzon y Llano, Quintín Hernández y cuatro menores, todos de la raza de color.

La policía ocupó un hacha y tres machetes con manchas de sangre.

La demente Leonides, hace relación de los hechos como si estuviera en uso de sus facultades, declarándose autora de la muerte de Carmen.

Los demás detenidos dicen que no vieron ni saben nada de lo sucedido.

También ha sido detenido el moreno Ambrosio Hernández, en cuya casa se celebró la fiesta.

El cadáver de Carmen estaba echado en una furnia cubierto con yermas y presentaba dosprendidas las extremidades, cuya operación se rwealizó al parecer, con un hacha.

El cuerpo de la interfecta estaba envuelto en un forro de catre y próximo a la casa en que se celebró la reunión.

El Corresponsal.

DR. FEDERICO TORRALBAS
ESTOMAGO, INTESTINO Y SUS ANEXOS
Consultas: de 4 a 6 p. m. en Empedrado, 5 entresuelos.
Domicilio: Línea, 13, Vedado.
Teléfono F-1257.

Dr. J. LYON
DE LA FACULTAD DE PARIS
Especialista en la curación radical de las hemorroides, sin dolor ni empleo de anestésico, pudiendo el paciente continuar sus quehaceres.
Consultas de 1 a 3 p. m. diarias.
Someruelos 14, altos.

De Jovellanos

Marzo, 29.

La sección de recreo y adorno del Centro Español, ha puesto esta vez su nmobre muy alto y se ha hecho acreedora a los más calurosos elogios.

Organizó una velada en la que lucieron sus facultades los jóvenes y lindas señoritas que forman el cuadro de la sección de declamación, cosechando atronadores aplausos y muy sinceras felicitaciones.

La velada se vió sumamente concurrida por toda la buena sociedad de esta localidad y llegada la hora que el programa marcaba para su empiezo se levantó el telón, desempeñando el primer número la señorita Catalina Sanz con una Marcha Real y un himno Bayamés sentimentalmente cantados y acompañada por la señorita María Luisa Monagas.

El joven Arturo Domínguez exvecino de este pueblo nos ofó una verdadera sorpresa como prestigitador. Hizo reir a la selecta concurrencia con sus femistofélicos escamoteos, salpicados de buenos chistes.

Las niñas Estela y Zoila Sotolongo archigraciosas y con trajes de carácter recitaron el diálogo "Cuba-Asturias," con mucha propiedad.

El cuarto número del programa correspondió a la señorita Catalina Sanz, quien cantó dulce y afinadamente el hermoso cuplet "La Mariñana." El público entusiasmado la colmó de aplausos estruendosos.

También merece especial mención la señorita María Luisa Monagas que cantó con mucha gracia el cuplet "Su Majestad el Chotis." y con verdadero sentimiento la romanza de "La Trapera."

Casi todos los números de canto los acompañó al piano la inteligente y pequeña artista María Pepa Zavas.

El doctor Recio, entusiasta y alegre como siempre, nos deleitó recitando un jocoso monólogo.

Perín González no quiso quedar por debajo de Recio y, en la segunda parte del programa, lució sus facultades escénicas con otro monólogo relámpago.

Se terminó la velada con un espléndido baile.

El actual Presidente del Centro, señor Guerra, merece las más sinceras felicitaciones por su actividad y empeño en colocar la casa de los españoles de Jovellanos a una altura digna del pueblo en que vivimos, y lo conseguirá, según opinión de todos sus conasociados.

Nuestro periódico local "La República," ha cambiado de director y personal de administración. El nuevo Director, señor Fausto Valdés Bacallao, es persona competente y activa.

El Administrador, señor Fernandito Ruiz, ha tomado su cargo con verdadero entusiasmo

Adelante colegas.

La zafra continúa por este término sin interrupciones de importancia, aunque con muchas candelas en casi todas las colonias.

Raro es el día que no se ve el horizonte ennegrecido por las grandes humaredas de caña parada o espesas moles de blanquisimo humo de paja o retoño, sembrando la desesperación entre aquellos colonos que no tienen muy buenos servicios para el trasporte de sus cañas o que pesa sobre ellos alguno que otro descuento, las más de las veces injustificado.

A muchos colonos se les ha quedado reña quemáda sufriendo serios perjuisios y grandes pérdidas.

Tanto el dentral "Soledad" como el señor Vicente continúan sus tareas con regularidad.

La tienda denominada "La Turquesa," de los señores Azor y Hermano, acaba de sufrir un robo de alguna importancia, sin que se sospeche, quién o quiénes pue'an ser los autores.

El techo de la casa apatece con algunas perforaciones así como una de las puertas que da acceso a la azotea del establecimiento comercial, que es por donde se supone hayan entrado los ladrones.

La dependencia ha sido llamada a declarar, aunque poca luz puede dar sobre el caso, pues duerme fuera del local destinado a comercio y completamente incomunicada del mismo, habiendo, además, bastante confianza en el personal, que es todo conocido por su honradez.

Ha sido detenido el blanco Victoriano García Arroyo como responsable del homicidio cometido en la persona de Cirilo Mata, paisano y compañero de trabajo del García.

Parece ser que tuvieron una discusión algo acalorada en la finca "Santa Sofía" de este término, y de las palabras pasaron a los hechos agrediendo Mata a García, el cual al verse maltratado hizo uso de un cuchillo que portaba, dándole tres puñaladas, las mismas que le causaron la muerte casi instantáneamente al agresor.

El activo jefe de policía aprehendió al matador en la estación de los Ferrocarriles nidos al tomar el tren Central a la una y media de la mañana.

FLORES. Corresponsal.

Suscríbase al DIARIO DE LA MARINA y anúnciese en el DIARIO DE LA MARINA

El instrumento de música más famoso de todo el mundo

La *fama* de la Victrola se basa en su *calidad inimitable*. La Victrola es el instrumento musical que ha merecido las simpatías de un número mayor de personas de todas partes, y el que la mayoría ha comprado en preferencia a cualquier otro instrumento de su clase. Porque la Victrola pone a la disposición de todos la mejor música interpretada por los mejores artistas. Porque la Victrola es suprema por la precisión con que reproduce el original y por la belleza incomparable de su voz. Porque la Victrola es el instrumento que ha merecido la predilección absoluta de los más grandes artistas del mundo. Porque la Victrola es el instrumento que han escogido los amantes de la buena música de todo el mundo. Porque la Victrola es, sin duda alguna, el instrumento que USTED deseará también adquirir para su hogar

Hay instrumentos Victrola cuyos precios varían de $25 a $1500
Tenemos revendedores Victor en todas partes.

Escríbanos *hoy mismo* solicitando los interesantes catálogos Victor ilustrados. Se remiten gratis y franco de porte.

M. HUMARA
Agente Distribuidor de la VICTOR TALKING MACHINE Co.

MURALLA 85-87.

TELEFONO A-3498.

APARTADO 508.

Abril 3 de 1920 **DIARIO DE LA MARINA** Precio: 5 centavos.

Crónica de la Vida Gallega.

(Para el DIARIO DE LA MARINA)

La Coruña, 10 de Marzo de 1920.

"Juan de Aragón", publicó en "La Correspondencia de España", un artículo comentando la proposición que algunos diputados gallegos presentaron en el Congreso pidiendo que suspenda la importación de carnes congeladas mientras no se resuelva el expediente oportuno.

"Juan de Aragón" argumenta que todo el mundo consume de aquellas carnes en el extranjero y que los defensores de la citada proposición son tristes localistas.

Autorícese la libre introducción del maiz, désenos un puerto franco en el que se pueda manipular aquel cereal y se puedan manipular tortas forrajeras, concédansenos los ferrocarriles, carreteras y caminos vecinales más necesarios para la comunicación de nuestras comarcas ricas con la costa, y entonces vengan cuantas carnes congeladas desee Juan de Aragón.

Pero mientras esto no suceda, autorizar la entrada de aquellas carnes es lo mismo que darle una puñalada trapera a la única defensa del agro gallego, donde ya la vida no resulta muy fácil y donde la emigración constituye arma fratricida terrible.

La Exposición de Castelao, está siendo el éxito de arte más formidable que se recuerda en Galicia.

Comenzó la serie de conferencias sobre el nuevo arte gallego. Vicente Prisco y el propio Castelao pronunciaron dos hermosos discursos.

Castelao explicó su humorismo haciendo interesantes dibujos a vista del público.

Hablaremos más extensamente de esto.

Ya se efectuó la primera de las 36 peregrinaciones arciprestales, que están anunciadas, para visitar la Basilica compostelana y ganar el jubileo del actual año santo. Fué la de la Mahía, antiguo feudo señorial del arzobispo de Santiago y de los condes de Altamira. Constituyen dicho arciprestazgo veintitrés parroquias enclavadas en los distritos municipales de Ames, Enfesta, Rois y Brión. Conduciendo uno de los estandartes iba el diputado a Cortes por Muros don José Ma. Paramés. Otro estandarte era conducido por doña Josefa Martínez, de los Angeles.

La segunda peregrinación fué la de Iria Flavia. Conducía el estandarte don Estanislao Pérez Arture.

La tercera, ha sido la de Ferreiros.

La animación en Santiago, con motivo de las fiestas que se organizan para julio promete ser grande. Manén, el gran violinista catalán dará entonces tres conciertos y se ha ofrecido, además, para tocar en la catedral, acompañado por el órgano.

Nuestro querido amigo el señor Rey Alvite publicó una "Guía comercial" de Santiago, muy interesante, puesto que contiene datos históricos curiosos.

Buena nueva.

La importante empresa naviera "New York and Cuba mail Steanship Company" va a establecer un servicio rápido de vapores que, partiendo de Veracruz, Tampico y la Habana, vendrán directamente a La Coruña, continuando después viaje a Santander y Bilbao. En la primera y segunda decena de cada mes saldrán de La Coruña. Ya inauguraron la carrera. Estas cuartillas lo acreditan.

Y no es solo a esta línea, con ser la más importante, a la que reducirá la "Ward Line" sus servicios con España. Por separado de la línea rápida de viajeros, establecerá otra con carga y pasaje entre Nueva York y La Coruña, con escalas en Vigo y Hamburgo.

Los buques de la nueva empresa, propónense llevar nuestra sardina en fresco a Norteamérica, mediante frigoríficos excelentes.

NOTAS SOCIALES

—Le ha sido concedida una subvención de 500 pesetas al Asilo de niños delincuentes de Vigo, por resultar—según palabras de la "Gaceta"—verdaderamente práctica y meritoria su labor.

—Hay el propósito de prolongar hasta Tuy, es decir hasta la frontera portuguesa, el tranvía eléctrico de Vigo a Mondariz, próximo a inaugurarse.

—El Patronato de Caridad escolar, de Lugo, publicó una revista en la que se refleja la amplia y generosa acción tutelar realizada por el mismo.

—Las Corporaciones y centros de enseñanza de la provincia de Pontevedra pidieron al Gobierno que se le dé el nombre de González Besada al edificio destinado a Instituto que se construye en la capital.

—Fué obsequiado con un banquete el farmacéutico de Orense, don Modesto Román.

—Falleció en Quiroga, don Francisco Rebollo Bande.

—Para disputarse el campeonato de Galica, celebraron un match en La Coruña, el "Deportivo" de esta ciudad y el "Vigo Sporting". Resultaron empatados a dos tantos.

—El Ayuntamiento de Ribeira acordó por unanimidad jubilar a don Cándido Leis, secretario de dicho municipio.

—Fallecieron en La Coruña don Casiano Calzada y Calzada y la señora doña Emilia García Martínez, de Naya Roel. En Pontedeume, don Francisco López Riobóo, abogado y diputado provincial. En Santiago, doña Carmen Hermida, viuda de Vázquez Otero.

—Se trabaja para instalar en el exconvento de San Agustín de La Coruña el Museo Arqueológico y Artístico.

—El rico propietario del Ferrol, don Marcelino Alvarez, obsequió con una comida extraordinaria en la Cocina Económica a trescientos pobres.

—Ha sido pedida la mano de la bella señorita de Concubión Florinda Fernández G. de Lema, para don Cayetano Felipe Trillo.

—El Consejo directivo de la "Liga Popular Ferrolana" acordó dirigirse a todas las entidades, proponiéndoles la reunión de una junta de representaciones de fuerzas vivas, para discutir los medios más convenientes para impedir que los créditos de cien mil pesos y cincuenta mil, concedidos por el gobierno para el enlace del ferrocarril con el puerto y base naval de La Coruña prescriban el 31 de marzo.

—En el teatro de Santiago celebró un concierto la brillante banda de música del regimiento de Zaragoza. Se estrenó una obra del director de la banda municipal de Vigo, titulada "Escenas gallegas", consta de tres tiempos: "As campanas do logar tocan as Avemarías", "O cantar da niña reina" y "No torreiro". Fué aplaudidísima.

—En el Casino de Mugia de vienen realizando grandes mejoras.

—Muy en breve se hará en Villalba un salón destinado a espectáculos. También el casino se propone construir un buen edifiico con salón teatro.

—En la astilleros de Barcón, en Jubia, fué botado al agua otro magnífico vapor pesquero.

—Falleció en Orense el abogado y concejal don José Iglesias Sarría.

—Dió en el teatro Jofre del Ferrol un notable concierto la rondalla "Airiños da miña Terra."

—En La Coruña ha fallecido, víctima de la tuberculosis, Juan No, leader del sindicalismo gallego. A su entierro asistieron más de cuatro mil almas. En el cementerio el presidente de la Federación obrera, pronunció unas palabras de homenaje al muerto.

—Celebróse en la Escuela Nacional de niños de esta villa la última conferencia de vulgarización cultural. Estuvo a cargo del maestro, quien disertó acerca del alcoholismo.

—Se efectuó en La Coruña la Fiesta del Arbol, con la misma solemnidad de años anteriores. Las plantaciones se hicieron en lo que será parque de Santa Margarita.

—Falleció en Corcubión, don Froilán Díaz, en Santiago el maestro decano de España, de 99 años, don Martín Capriles, en Valdeorras el niño Carlitos Guntín Díaz.

NOTAS TRAGICAS

En la parroquia de Pedre, del Ayuntamiento de Cerdedo, ha sido asesinado en su domicilio Genaro San Martín Fernández. La autora del hecho ha sido su amante Florentina García Senra, quien con una navaja barbera dió un corte a su novio en el cuello cuando dormía.

—En las Tres Portiñas (Pontevedra) dos camiones automóviles que conducían carbón estuvieron a punto de chocar, y al hacer una maniobra, alcanzó al obrero Julio Calvo, produciéndole heridas de consideración.

—En Orense, se registran casos de grippe con carácter epidémico. La opinión está alarmada.

—En Celas de Pereiro (Cullerido) apareció un hombre descuartizado, entre dos peñascos y cubierto de tierra. Le faltaban el brazo izquierdo y el pie derecho. Y tenía completamente vacía la cavidad toráxica. Por todo vestido, una camisa y unos calzoncillos en girones. Las mutilaciones debieron ser obra de los perros. El cadáver fué identificado. Se trata del mozo Juan Cambre Conchado que reconocieron sus padres. Estos dicen que no han sabido del hijo desde hace un mes. Otros afirman que se dedicaba a asaltar vivienda con otros. Los médicos creen que falleció de muerte violenta.

—En Concubión un perro faldero del comerciante don Francisco Trapote, ha mordido a diez y ocho personas, en su mayoría mujeres y niños. Resultó que estaba rabioso. Entre los mordidos se halla un nietecito del señor Trapote. Todos vinieron a Santiago y La Coruña para someterse al tratamiento antirrábico.

—El inspector de la Fábrica de electricidad de La Coruña, don José Gueiras, al salir de su domicilio fué agredido por unos sujetos que le hicieron cinco disparos de revólver. Uno de éstos le alcanzó en el costado izquierdo.

—En Culleredo, la niña de tres meses Amelia Rodríguez Pérez por prenderle fuego a la cuna pereció abrasada.

—Hubo un incendio en un establecimiento que tenía en Carballo el celador de Telégrafos don Rogelio Macías.

—Un carro atropelló en Orense, a la anciana Petra Iglesias. El carretero que guiaba el vehículo se llama José Terán.

—Manuel Rico, de Neda, y Felipe Pena Romero, de Mugardos, riñeron porque el primero no le quiso dar un cigarrillo al segundo. Felipe le asestó una puñalada al Manuel. El hecho ha ocurrido en el Ferrol.

—El vecindario de la parroquia de Tasancón en Serantes, se queja de que todas las noches algunos malhechores o bromistas de mala ley, dan el alto a los pacíficos vecinos y disparan abundantes tiros de revólver.

—A la entrada de Santiago ocurrió un sensible suceso. Uno de los automóviles que hacen la carretera de Curtis a aquella ciudad, volcó en la curva de San Marcos. Resultaron un viajero muerto, otro herido de gravedad y dos con contusiones leves. El muerto era de Betanzos.

Garford

CAMIONES DE MOTOR PARA CUALQUIER TRABAJO

ECONOMIA Y EFICIENCIA

Aunque el GARFORD posee muchas y muy importantes ventajas para hacer inclinar la opinión de los compradores de camiones en su favor, el factor más decisivo resulta ser, invariablemente, su bien demostrada capacidad para producir siempre el bajo costo por tonelada-kilómetro.

"Los Dueños Saben"

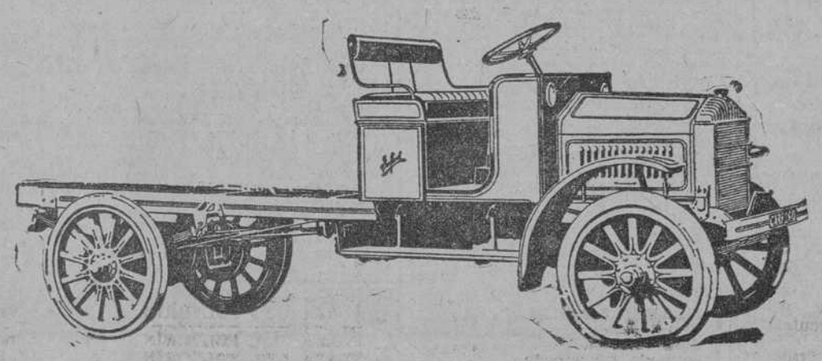

Tenemos modelos de 1¼, 2, 3½ y 6 toneladas en exhibición.

LANGE MOTOR CO.
Prado 55

Utlimas novedades en libros

CONTABILIDAD ELEMENTAL Y SUPERIOR.
El tratado más práctico y moderno de cuantos se han publicado en español para aprender con toda perfección la Teneduría de Libros.$ 4.00

CALCULOS MERCANTILES.
Tratado teórico-práctico de Cálculos Mercantiles conteniendo algunos preceptos esenciales de Aritmética y lo más útil y nuevo que se ha escrito sobre cambios, metales, mercaderías, fondos públicos, arbitrajes, intereses, descuentos, rentas, amortizaciones, etc., por don Pablo Gasco y Ramiro Profesor Mercantil y Contador del Tribunal de Cuentas de España. 1 tomo en pasta. . . . 3.00

PRGAS Y DUDAS MATEMATICAS.
Colección de problemas de Aritmética, Algebra, Geometría y Trigonometría referentes a los textos oficiales para el ingreso en las carreras militares y marinas, por J. Borges Fé y S. Darnell e Iturmendi. 2 tomos en pasta. . 8.00

MANUALES PARA FERROCARRILEROS.
Talleres y prácticas de taller. Explicación por medio de diseños de la disposición de los talleres y almacenes; cuidado y reparación de las locomotoras y carros; trabajos efectuados en los talleres, de torno, de cortar, ranurar y taladrar, dentar ruedas, montaje de juegos de ruedas para máquinas, ajuste de émbolos, ejes de correderas y cajas matrices, reparación de los frenos automáticos, etc., etc Edición ilustrada con multtiud de grabados. 2 tomos encuadernados. 5.00

MONOGRAFIAS DE ARTE UNIVERSAL.
Preciosa colección de volúmenes elegantemente editados con preciosas reproducciones de los autores a quienes está dedicado cada volumen. 0.50
Vol. I.—Goya.—Estudio por R. Muther, con 17 grabados, rústica. . 0.50
Vol. II.—Rodin.—Estudio por Rodolfo Dircks, con 13 grabados, rústica. 0.50
Vol. III.—Los Dibujantes de Montmartre.—Estudio por F. L. Emanuel, con 20 grabados, rústica. . 0.
Vol. IV.—Bartolozzi y sus discípulos en Inglaterra.—Estudio por A. Bynton, con 16 grabados, rústica. 0.
Vol. V.—Querol.—Estudio por Rodolfo Gil, con 67 grabados, rústica. . . . . 0.
Vol. VI.—Las estampas coloridas del Japón.—Estudio por Strange, ilustrado con 14 grabados, rústica. . . . . 0.
Vol. VII.—Scrolla.—Estudio por Rodolfo Gil, con 20 grabados en colores, rústica. . . . . 0.
EDUCACION FISICA DEL NIÑO.
Libro de imprescindible necesidad para las madres y personas encargadas de la crianza y educación de los niños, escrito por Dr. H. Spitzy. Traducción directa del alemán por el Dr. Manuel Bastos Ansart, edición ilustrada con 194 figuras, 1 tomo de más de 600 páginas, encuadernado. . . . . 2.
JACINTO BENAVENTE
"Los intereses creados." "La Ciudad alegre y confiada." Las dos obras en volumen elegantemente encuadernado. . . . . 1.
ECA DE QUEIROZ.
Ultimos ensayos. Versión de Andrés González Blanco, rústica. . . . 0.
MARK TWAIN.
Narraciones humorísticas. Versión de Carlos Pereyra, rústica. . . 0.
LUIS G. URBINA.
Estampas de viaje. Narraciones de su viaje por España, rústica. . . 1.
RODRIGUEZ MARIN.
Edición crítica del "Quijote" 6 tomos en 4o. pasta de "Bibliófilos", con el retrato auténtico de Cervantes. . . . . 22.
LIBRERIA "CERVANTES" DE RICARDO VELOSO
GALIANO, 62. (Esquina a Neptuno)
APARTADO 1115.—T. A-4958. HABANA.
alt. 20 d.

¿BEBE USTED AGUA MINERAL?

Si es así, use la mejor:

POLAND WATER

AGUA POLAND

Desde hace más de medio siglo la más apreciada de las aguas minerales medicinales en los Estados Unidos.

Recetada por los más eminentes médicos del mundo

De venta en las Droguerías y Almacenes y Tiendas de Vinos finos en general.

Se usa en los principales hoteles.

Para más informes y folletos ilustrados en Español y en Inglés dirigirse a la

POLAND SPRING COMPANY
1180 Broadway, New York City
U. S. A.

MAGICA DESAPARICION DE AQUEL TERRIBLE DOLOR EN LA ESPALDA

Sólo aquellas personas que han sufrido de la enfermedad de los riñones en sus formas malignas, pueden apreciar en todo los terribles sufrimientos de dicha enfermedad y la necesidad de tomar precauciones cuando se sienten los primeros síntomas. Con el tiempo, esas pequeñas llegan a ser dolores que hacen sufrir agonía mediante cualquier movimiento—y aquel pesado dolor de espalda asume tal seriedad que sólo puede uno enderezar la espalda con dificultad. Aquellas primeras molestias, es decir, el dolor de cabeza y mal gusto en la boca al levantarse, hinchazón bajo los ojos, debilidad de la vejiga y decaimiento general, son indicios de enfermedades más graves, tales como la gota, ciática, lumbago, litiasis y albuminuría. Es prudente tomar precauciones al sentirse los primeros síntomas, aunque podamos abstenernos asegurar con toda confianza que curamos la mayoría de las enfermedades crónicas y que se vienen padeciendo desde hace largo tiempo. Las Píldoras de De Witt para los Riñones y la Vejiga actúan directamente los riñones y vejiga, los lavan en un todo y los preparan para su funcionamiento de pasar el ácido úrico venenoso del sistema, resultando que no se obtiene mediante el uso de la mayoría de los remedios que se alegan actuar para los Riñones y que en realidad sólo regulan los intestinos. En 24 horas se alivian el dolor y molestia, y casi nunca dejan de efectuar una cura completa. El resultado característico de las Píldoras de De Witt para los Riñones y Vejiga es el color azul en la orina causado por uno de los ingredientes antisépticos lo que prueba que las píldoras han pasado en un todo por el sistema. Las Píldoras de De Witt para los Riñones y Vejiga solo se venden en cajitas blancas impresas en azul y oro, con sello de lacre azul en la botella. Trátense durante un período razonable y quedará convencidos del beneficio resultante. Pero estarse seguro que se obtendrán las legítimas Píldoras de De Witt. De los señores Bridat y Ca., Mercaderes 35, Apartado 1089, Habana.
alt.

"SOUTHERN"

LA FAMOSA CERCA TEJIDA DE ALAMBRE

El engrampe o nudo lo forman los alambres verticales, dando varias vueltas sobre los horizontales. Esto impide que se agrande la malla, por mucha fuerza que se haga.
Cada rollo tiene 55 yardas.
Lleva un letrero amarillo con el nombre.

"SOUTHERN"

Exija la marca. Se vende en todas las ferreterías importantes.

Agentes exclusivos en Cuba:

RODRIGUEZ Hno. Luz 40. Habana.

GULF STATES STEEL Co., BIRMINGHAM, ALA., FABRICANTES.

Agencia en el Cerro y Jesús del Monte: Teléfono I-1924.

Suscríbase al DIARIO de la MARINA Apartado 1010

DIARIO DE LA MARINA

SEGUNDA SECCION

Para cualquier reclamación en el servicio del periódico en el Vedado, llámese al A-6201

Las Cortes.-Se discute la crisis en ambas Cámaras.-En el Congreso el señor Dato, apoya un voto de confianza al Gobierno.-Rumores y comentarios políticos

Madrid, 25 de Febrero de 1920.

Abierta la sesión del Senado, el presidente del Consejo explica el planteamiento de la crisis y la solución dada a la misma. Dijo que ante los dos grandes problemas a resolver, la aprobación de los presupuestos y el aumento de las tarifas ferroviarias, necesitaba este Gobierno una confirmación de la confianza de la Corona.

Dió cuenta de las consultas celebradas por el Rey y resultado, del que salió la rápida solución de la crisis planteada, quedando el mismo Gabinete en el Poder.

En la parte de ruegos y preguntas hacen varias peticiones algunos señores senadores, y luego del orden del día, se sigue discutiendo el proyecto de utilidades.

Se suspende esta discusión y se levanta la sesión a las ocho menos cuarto.

En el Congreso el presidente del Consejo da noticia a la Cámara del planteamiento y solución de la crisis y dice, que obtenida la confianza de la Corona, obtendrá la del Congreso.

El señor Prieto habla a continuación manifestando que cree que se escamotea el presupuesto y se secuestra la prerrogativa parlamentaria.

El señor Dato apoya una proposición de la que él es primer firmante, pidiendo un voto de confianza para el Gobierno, para legalizar la situación económicas y dar solución parlamentaria a los demás asuntos urgentes.

Dice que espera que voten esta proposición, todos los parlamentarios que coincidan en creer que el asunto no debe resolverse por decreto, sino en las Cortes.

Luego, el marqués de Figueroa, en nombre de los mauristas, dice que la existencia del Gobierno está vinculada solamente en la aprobación de los presupuestos. Los mauristas han firmado la proposición, porque con ella se da estado parlamentario al asunto de las tarifas. Claro está, que con estas palabras, quedan expresadas las reservas de los mauristas respecto al proyecto de tarifas.

El señor Guijarro apoya el voto haciendo constar que los tradicionalistas se refieren solo a la aprobación de los presupuestos, pero no puede ofrecer su voto para el proyecto de tarifas.

El señor Ventosa declara que por el mismo motivo, o sea por la referencia a "los demás asuntos urgentes", no pueden los regionalistas dar su voto.

El conde de Romanones dice que le ha contrariado mucho no poder firmar la proposición que se discute, a pesar de la invitación que para ello se le hizo.

Los romanonistas se abstienen, por lo tanto, y reiteran el sentido de su proposición, y que se diferencia tan solo de la presentada por el señor Dato, en que los romanonistas quieren que de prelación a los presupuestos, sobre todo otro proyecto de Gobierno.

Por último, el Conde de Romanones recuerda que hace diez y siete días, que no se habla de presupuestos, y luego se pretenderá aplicar la "guillotina" para su aprobación.

El señor Domingo anuncia el voto en contra de los republicanos catalanes.

También el señor La Cierva niega su voto; dice que sus amigos se abstendrán de votar, porque la proposición le parece una habilidad y no quiere que nadie crea que ha vacilado en su actitud frente a la Compañía.

Rectifica el señor Dato y alude a la crisis que se avecina, y a la necesidad de resolver por decreto, si cae ahora este Gobierno.

Después de rectificar varios oradores, se procede a la votación nominal.

Se abstienen ciervistas, regionalistas, romanonistas, reformistas, jaimistas y varios diputados mauristas.

Queda aceptada la proposición por 144 votos contra 17.

Se lee una proposición incidental, cuyo primer firmante es el diputado romanonista señor Argente, y en la que se pide a la Cámara acuerde que se discuta con prelación sobre todo otro proyecto, el de supuestos.

La defiende el señor Argente, y luego de discutirse si procede votarla o no, la retira, sin perjuicio de reproducirla en la siguiente sesión.

Se suspende este debate, pasando la Cámara a constituirse en sesión secreta.

Terminada la votación en el salón de sesiones de la Cámara popular, los pasillos se animaron, formándose nutridos grupos en los que se comentaba el resultado que tuvo para el Gobierno, el voto de confianza.

El señor La Cierva decía ante un grupo de amigos y periodistas:

—Yo me encuentro en la misma situación que el otro día. No podía votar, porque al hacerlo, se hubiera podido interpretar como que me sometía a todo lo que pretendía el Gobierno, y yo en cuanto a las tarifas sigo pensando lo mismo que antes. Si mi enmienda se hubiera aceptado, todo el conflicto estaría resuelto.

El conde de Romanones hablando en otro grupo, decía:

—A mi juicio, a pesar de todas las confianzas, el Gobierno sigue descontado.

En un grupo de diputados, uno de ellos se expresaba en los siguientes términos:

—El espectáculo que está dando el Parlamento de un tiempo a esta parte, no se ha conocido hace mucho tiempo. Las oposiciones discuten todas las iniciativas del Gobierno, pero ellas no presentan solución alguna. Todos van a conseguir, solo y exclusivamente, sus fines políticos. Siguiendo así, sobrevendrá el descrédito del sistema parlamentario y seguramente han de llegar momentos en que la gente ansiará un régimen de Gobierno excepcional, y que proceda enérgicamente en todos los problemas que hay pendientes de solución Gremial Española de productores, comerciantes y amigos del Libro, Cooperativa de Carbones, Cooperativa Mercantil de Crédito, Sociedad de comisionistas y viajantes de Comercio, Sociedad de Fondistas, Sociedad de dueños de cafés y restaurantes, Almacén Gremial Cooperativo y otras.

Llegados los manifestantes frente a la Presidencia los comisionados subieron al despacho del señor Allendesalazar, donde usó de la palabra el señor Bermejo, protestando del proyecto de tarifas y pidiendo que no se aprueben.

—La elevación de las tarifas—terminó diciendo—será la ruina de España, y los comerciantes seremos las únicas víctimas de las iras del pueblo, ante el pueblo hambriento.

El presidente del Consejo manifestó que tenían que tener en cuenta, que el proyecto estaba ya aprobado en el Senado y que ahora lo que faltaba, era modificarlo en el Congreso.

Volvió a usar de la palabra el señor Bermejo que dijo, que los propios ferroviarios eran enemigos de la aprobación de elevación de tarifas.

Una vez entregadas las conclusiones, abandonó el despacho del jefe del Gobierno, la comisión, que no salió muy satisfecha.

A la salida fué recibida con aplausos. El señor Marco, uno de los comisionados, dirigió la palabra a los manifestantes diciendo, que las palabras del presidente no habían satisfecho a la comisión y que, por lo tanto, estimaban que sus peticiones no serían oídas por el Gobierno.

Las palabras del señor Marco no causaron buen efecto entre la multitud, empezando el gentío a proferir gritos contra el Gobierno y a silbar estrepitosamente.

El descontento se tradujo en términos de tal violencia, que tuvieron que salir fuerzas de Seguridad de a caballo, que estaban de vigilancia en la casa de la Moneda.

La fuerza pública dió una pequeña carga, deshaciendo la manifestación y practicando algunas detenciones.

La circulación de los tranvías del Hipódromo quedó interrumpida largo rato.

Casi todos los establecimientos comerciales de Madrid, atendiendo la invitación de sus compañeros, cerraron sus puertas durante la manifestación, o sea desde las once de la mañana hasta la una de la tarde.

Los problemas sociales.-Hallazgo de una bomba en una calle de Barcelona.-En Valencia fué asesinado ayer otro patrono.-Noticias de Zaragoza

Madrid, 25 de Febrero de 1920.

Anoche salió de Barcelona con dirección a Madrid el gobernador civil de aquella provincia, señor Maestre.

Hablando de su viaje, ha dicho que lo efectúa para resolver asuntos particulares y que aprovecharí la ocasión para hablar con el ministro de la Gobernación, sobre el aspecto social de Barcelona, exponiéndole sus planes.

El señor Maestre ha declarado, que durante su estancia en Madrid, tratará con el Gobierno de las modificaciones que deban ser introducidas en el cuerpo de Policía de Barcelona, y de la construcción de nuevos cuarteles para la guardia civil.

Por último, manifestó que solicitará ser recibido en audiencia por el Rey para darle las gracias por su nombramiento, ya que en su paso anterior por la Corte, no pudo hacerlo debido a la precipitación con que efectuó el viaje.

En la calle de Muntaner esquina a la de Industria, en medio del arroyo, se encontró un artefacto de unos doce centímetros de largo y seiscientos gramos de peso. Tenía una mecha apagada.

En el carro blindado, al que se avisó oportunamente, fué trasladada la bomba al campo de la Bota.

Ayer tarde, a última hora, se registró en Valencia otro atentado terrorista, del cual ha sido víctima don Enrique Illueca Escandio, de 54 años, casado, con tres hijos y vecino del Grao, habitante en la calle de Marino Sirera.

Dicho señor poseía dos industrias: unos talleres de maquinaria en la calle de José María Fúster y una carpintería de ribera en la playa de Nazaret.

En esta se trabajaba actualmente en la construcción de algunas embarcaciones de madera. Los talleres de maquinaria se hallaban paralizados, con motivo de la huelga de metalúrgicos.

Ayer tarde, a las seis y media, el señor Illueca en unión de un sobrino, se dirigía a su domicilio, cuando al llegar frente a la estación Norte-Grao separóse su sobrino de él. Entonces de detrás de un urinario, tres individuos con aspecto de obreros, hicieron seis disparos de arma de fuego, los cuales le ocasionaron una herida en el costado derecho, otra en el pecho otra en el bajo vientre y dos más en los dedos de la mano derecha.

Los agresores huyeron y se internaron en el barrio de Cantarranas.

El herido cayó al suelo sin sentido.

El ruido de las detonaciones advirtió a los hijos del señor Illueca, que se encontraban en el despacho de su padre, a unos veinticinco pasos del lugar en que se cometió el crimen, los cuales acudieron rápidamente, desarrollándose una conmovedora escena.

También acudieron una pareja de la Guardia civil, que estaba de vigilancia, y dos de guarda muelles, que comenzaron a realizar averiguaciones, aunque sin resultado alguno.

En un automóvil que acertó a pasar por allí, fué conducido el señor Illueca a la casa de Socorro.

Falleció a los pocos instantes de ingresar.

El Juzgado ordenó el traslado del cadáver al depósito del cementerio del Grao, donde le será practicada la autopsia.

La Benemérita detuvo a dos obreros, sobre los que recaen sospechas de ser autores del atentado.

En Zaragoza la Policía ha detenido a un camarero, llamado Agustín Payaruelo, sobre el que recaen sospechas de que asistió a la reunión secreta, en que se acordó la colocación de los petardos.

Los heridos en el café Royalty han mejorado bastante. Unicamente se encuentra grave el llamado Manuel Cestero, que tiene muchas heridas de metralla. Entre la pantorrilla y pie derecho tiene veintiséis trozos de metal y cinco en el muslo del mismo lado.

De todos los detenidos, hasta ahora el más comprometido es Victoriano Gracia, pues los peritos se han ratificado ante el juez, de que los objetos hallados en el taller donde aquél trabajaba, podían muy bien utilizarse para la fabricación de petardos.

PROTESTA CONTRA LA ELEVACION DE LAS TARIFAS FERROVIARIAS, DEL COMERCIO E INDUSTRIA MADRILEÑAS.

Madrdi, 25 de Febrero de 1920.

Ayer a las once de la mañana se reunió en la plaza de Cánovas, la manifestación anunciada por la Defensa Mercantil Patronal para protestar contra el proyecto de elevación de las tarifas ferroviarias.

A las doce menos cuarto se puso en marcha la manifestación siguiendo el trayecto por el paseo del Prado, Recoletos y la Castellana, hasta la Presidencia del Consejo.

La manifestación estaba integrada por representantes de la Defensa Mercantil Patronal, el Círculo de la Unión Mercantil, Sociedades La Unica, La Viña, de Peluqueros, Federa-

"LA FLOR DEL DIA"

LAS MEJORES PASTAS PARA SOPA

SURTIDO: Fideos Cabello de Angel, Finos Entrefinos, Macarrones tipo Italiano, Tallarines y Pastas recortadas.

Especialidad: SEMOLA y TAPIOCA EXTRA

De incomparable pureza e indicada para las personas delicadas y niños enfermizos

PUNTOS DE VENTA:

HABANA

"La Viña"	REINA, 21.
Sucursal de "La Viña"	ACOSTA, 49.
"El Progreso del País"	GALIANO, 78.
"El Brazo Fuerte"	GALIANO, 132.
"Cuba Cataluña"	GALIANO, 97.
"La Flor Cubana"	GALIANO, 96.
"El Bombero"	GALIANO, 120.
"La Eminencia"	GALIANO, 124.
Casa "Potín"	O'REILLY, 39.
Casa "Mendy"	O'REILLY, 1 Y 3.
"La Cubana	GALIANO, 9.
"La Abeja Cubana"	REINA, 15.
"El Centro de Oro"	REINA Y CAMPANARIO.
"La Vizcaína"	PRADO, 120.
"La Montañesa"	NEPTUNO E INDUSTRIA.
"La Flor Cubana"	O'REILLY, 86.
H. Sánchez y Cía.	BELASCOAIN, 10.
"La Catalana"	O'REILLY, 48.
"La Ceiba"	MONTE, 8.
Casa "Regalt"	OBISPO, 4-1|2.
"San José"	OBISPO, 31.
"Santo Domingo"	OBISPO, 22.
Victoriano Fernández	GERVASIO Y SAN JOSE.
"La Caoba"	SAN IGNACIO, 48.
"La Flor Cubana"	COMPOSTELA, 173.
"La Guardia"	ANGELES Y ESTRELLA.
"La Nivaria"	LEALTAD Y VIRTUDES.
"La Milagrosa"	SAN RAFAEL, 62.
"La Victoria"	REINA, 123.
Oria y Hermanos	MORRO Y COLON.
Sánchez y Compañía, "El Diorama"	CONSULADO, 71.
Abelardo F. Campa	NEPTUNO Y SOLEDAD.
"La Gracia de Dios"	ANIMAS Y GERVASIO.
Dopico y Sobrinos	CUBA Y EMPEDRADO.
Galán y Hermanos	FACTORIA, 15.
Pablo Planas	MERCADO LIBRE.
Fernando Nistal	PLAZA DEL POLVORIN.
Nistal y Franco	PLAZA DEL POLVORIN.
Sanjurjo y Hermanos	PLAZA DEL POLVORIN.
Sanjurjo y Compañía	PLAZA DEL POLVORIN.
Manuel Menéndez	PLAZA DEL POLVORIN.
García y Guladanes	PLAZA DEL POLVORIN.
Remigio Sordo	MERCADO LIBRE
"El León de Oro"	TENIENTE REY, 62.
Torres y Hermanos	SOL, 39.
Faustino Rodríguez	SOL Y COMPOSTELA.
José Alvariño	SOL Y SAN IGNACIO.
José Sante	TENIENTE REY, 24.
"La Purísima Concepción"	VIRTUDES Y AMISTAD.
"American Grocery"	AMISTAD, 15.
Leonardo González, "La Diana"	AGUILA, 116-1|2.
"La Rosalía"	CAMPANARIO, 26.
Novoa y Díaz	GALIANO Y BARCELONA.
Trinquete y Méndez	SAN RAFAEL Y MANRIQUE.
Cribeiro y Castro	SAN MIGUEL Y GERVASIO.
José González	GERVASIO Y VIRTUDES.
Angel Vázquez	NEPTUNO Y ESCOBAR.
José Prieto	HABANA Y CUARTELES.
Jesús Méndez	SAN NICOLAS Y LAGUNAS.
Daniel Díaz	NEPTUNO Y AMISTAD.
Sánchez y Hermanos	SAN MIGUEL Y AGUILA.
Yáñez y Hermanos	AGUILA Y SAN JOSE.
Robledo y García	SAN RAFAEL Y SAN NICOLAS.
Simón Blanco	CONCORDIA Y ESCOBAR
Sierra y Soto	O'REILLY Y AGUACATE.
"La Casa Grande"	AGUILA Y SAN JOSE.
Damián García	MERCADO DE TACON.
José Seoane	MERCADO DE TACON.
"El Vapor"	AGUILA, 187.
Gervasio González	HERMITA DE LOS CATALANES.
Jesús Méndez	CAMPANARIO Y LAGUNAS.
Claudio González	GALIANO Y TROCADERO.
Avelino Pendas	S. LAZARO Y S. NICOLAS.
Torres y Hermanos	RAYO Y DRAGONES.
Emilio del Busto	INFANTA Y CONCORDIA.
Enrique Martínez	SAN LAZARO Y SAN FRANCISCO.
Andrés Fernández	LAMPARILLA Y MERCADERES.
Benigno Pazos	VIRTUDES Y ESCOBAR.
José Pendas	ANIMAS Y PESEVERANCIA.
Cándido Ruiz	VIRTUDES Y PERSEVERANCIA.
Menéndez y Comp., "La Constancia"	EGIDO, 17.
José Rego	SUAREZ Y MISION.
Sandoval y Hermanos	FACTORIA Y ESPERANZA.
Pascual Chao	ESPERANZA Y SUAREZ.
Villamil y Hermanos, Panadería	SUAREZ, 76.
Menéndez y Hermanos	FIGURAS Y ESPERANZA.
"La Favorita"	MONTE E INDIO.
Rodríguez y Pelaez	MONTE, 258.
Ricardo Rodríguez	MONTE Y CARMEN.
Narciso Villares	MONTE Y ROMAY.
Pena y Oserias	CONSULADO Y GENIOS.
José García	GERVASIO Y SAN MIGUEL
Ramón Suárez	HABANA Y PEÑA POBRE.
Marcelino Otonja	HABANA Y CUARTELES.
Castaño y Menéndez	AGUIAR Y CUARTELES.
Manuel Garcia	OQUENDO Y SALUD.
Santiago Calvo	OQUENDO Y JESUS PEREGRINO
Manuel Rodríguez	POCITO Y OQUENDO.
Ramón Alvarez Lorenzana	CARLOS III E INFANTA.
González y Anés	CORRALES Y ECONOMIA.
José Sánchez	CARDENAS Y MISION.
Martínez y Hermanos	MORRO Y CARCEL.
Cesario Viril	REFUGIO Y MORRO.
José Vallela	CARLOS III Y FRANCO.
Urbano Fernández	ZANJA Y ARAMBURO.
Eduardo Rey	OQUENDO Y CONCORDIA.
Jesús Díaz	VIRTUDES Y OQUENDO.
Gervasio Fernández	HOSPITAL Y CONCORDIA.
Santiago Balsera	SAN LAZARO Y PERSEVERANCIA.
Jesús Fernández	NEPTUNO Y OQUENDO.
Antonio Rey	OQUENDO Y SAN MIGUEL
Atanasio Rodríguez	SAN JOSE Y BASARRATE
Vicente y Añez	ZAPATA Y BASARRATE.
José Suárez García	INFANTA Y SAN JOSE.
Pérez y López	INFANTA Y NEPTUNO.
Joaquín Fuentes	SAN LAZARO, 245.
Gómez y Hermanos	ANIMAS Y MARINA.
José Cuevas	CORRALES Y CARDENAS.
Emilio M. Sánchez	GLORIA Y ANGELES.
Andrés González y Compañía	MONTE, 48.
Juan Rego	MONTE Y CASTILLO.
Lorenzo Díaz	AGUACATE Y LAMPARILLA.
Fernández y Hermanos	SOL E INQUISIDOR.
Tomás Otero	REVILLAGIGEDO Y APODACA.
José Rego	PICOTA Y JESUS MARIA.
García e Infiesta	COMPOSTELA Y JESUS MARIA.
H. Woo Gen	SAN MIGUEL Y SOLEDAD.
Celestino Fernández Reguera	SAN LAZARO Y CAMPANARIO.

VEDADO

"La Luna"	CALZADA Y PASEO.
"Las Delicias"	LINEA Y 2
Tejón Ramos y Compañía	LINEA Y "C".
"La Anita"	11 Y BAÑOS.
"La Prosperidad"	17 Y "C".
Toyos Luege y Betancourt	9 E "I".
José López	17 Y 4.
Casimiro Arenas	19 Y B.
Leopoldo Castiñeira y Compañía	23 Y 6.
José Pardo	23 Y 4.
Cao y Gato	23 Y 8.
Laureano Soria	23 ENTRE "B" Y "C".
Carlos Alonso	23 Y BAÑOS.
José Canseco	23 Y BAÑOS.
Peláez y García	21 Y "C".
Villamil T. García	21 Y "H".
Domingo Alonso	23 Y "J".
Manuel Rodríguez	23 E "I".
Leopoldo Castiñeira y Compañía	25 Y "D".
Baldomero Rodríguez	12 Y 19.
Camilo Fernández	23 Y 4.
Pazos y Hermanos	25 Y 8.
Manuel Rodríguez	21 Y 8.
Ramón Huergo	21 Y 12.
Cándido Fernández	16 Y 17.
Luis Barros	11 Y 12.
Manuel Barros	LINEA Y 16.
Pérez y Sanzo	LINEA Y 4.
Eduardo Díaz	13 Y 4.
González y Hermanos	10 Y 13.
Gutiérrez y Allende	13 Y 8.
Francisco Rodríguez	15 Y 8.
Jesús Cillero	LINEA Y 8.
José Suárez	LINEA Y 2.
Huerta y Toyos	CALZADA Y "H".
Pedro Z. Simón	CALZADA Y BAÑOS.
José Fernández	CALZADA Y "C".
Francisco García	CALZADA Y "A".
J. Fernández	5 Y "A".
Vázquez y Díaz	3 Y "B".
Salvador Pazos	5 Y "B".
Juan F. Marcote	5 Y "F".
Rogelio Villariño	9 E "I".
Andrés Díaz	10 Y 11.
Higinio Díaz	9 Y "J".
Díaz y Alonso	CALZADA Y "N".
Antonio Díaz	11 Y "M".
Timoteo Riaño	18 Y "K".
Noriega y Hermanos	13 Y "M".
Ramón Díaz	11 Y "K".
Rafael Sánchez	27 Y "A".
Juan Canal	29 Y PASEO.
Coll y Kelpe	27 Y "B".
Castrillón y Hermanos	21 Y "C".
José Alvarez	21 Y BAÑOS.

MARIANAO

Ortega Piera y Cía	"EL ROBLE".

JESUS DEL MONTE

"La Viña" (Sucursal)	DE JESUS DEL MONTE.
Giménez y Compañía	J. DEL MONTE Y ESTRADA PALMA.
García y V. Alegret	JESUS DEL MONTE, 474.
Rodríguez y Rodríguez	ESTRADA PALMA, 55.
Panadería de Toyo	JESUS DEL MONTE, 250.
Manuel Alvarez	SAN FRANCISCO Y LAWTON.
David Otero	JESUS DEL MONTE, 415.
Reboredo y Bouza	BUENAVENTURA Y Sta. CATALINA.
Belarmino Menéndez	LAWTON Y MILAGROS.
Menéndez y Hermanos	LAWTON Y SANTA CATALINA
Antonio Alonso	JESUS DEL MONTE, 629.
Benigno González	VIBORA, 651.
Toyos Luego y Betancourt	LAGUERUELA Y PRIMERA.
José María Noceda	GERTRUDIS Y TERCERA.
Benigno Menéndez	O'FARRILL Y ANTONIO SACO
José Freire	CONCEPCION Y S. ANASTASIO.
González y Hermanos	J. DEL MONTE Y S. MARIANO.
Abraído y López	SAN MARIANO Y BUENAVENTURA.
José Dorado	ARMAS Y SANTA CATALINA.
Francisco Conde	LAGUERUELA Y PRIMERA.
Enrique Martínez	CONCHA Y FABRICA.
Alonso Martínez	CORREA Y SAN INDALECIO.
García y Ruiz	JESUS DEL MONTE, 661.
Gumersindo Pérez	JESUS DEL MONTE Y RODRIGUEZ.
Constantino Cortina	J. DEL MONTE Y SANTO SUAREZ.
Francisco Castañe	RODRIGUEZ Y ATARES.
Dapena y Abad, "La Mascota"	LUYANO, 57.
Jérez Pérez	LUYANO, 26.
Pedro Alvarez	SAN MARIANO Y SAN LAZARO.
Andrés Sablo	LUYANO Y CUETO.
Julio García	ARMAS Y DOLORES.
Martín y Hermanos	DOLORES Y PORVENIR.
Calixto García	CONCEPCION Y PORVENIR.
Pedro Saez	CONCEPCION Y SAN LAZARO.
Jesús López	CONCEPCION Y NOVENA.
Manuel Navas	SAN FRANCISCO Y NOVENA.
Baldomero Fernández	SAN FRANCISCO Y PORVENIR
N. Dorado López y Compañía	SAN FRANCISCO Y ARMAS.
Manuel Navas	Sta. CATALINA Y S. ANASTASIO.
Alvarez y Fernández	SAN MARIANO Y ARMAS.

CERRO

"El Batey"	CERRO, 536.
José Vidal	CERRO Y ARZOBISPO.
José R. Fernández	CERRO Y PEÑON.
Ricardo Casanovas	FALGUERAS Y LA ROSA.
Menéndez y Martínez	CERRO Y TULIPAN.
G. Prats y Hermanos	PRIMELLES Y PEZUELA.
José Sala	PRIMELLES Y SANTA TERESA.
Francisco Balaguer	ZARAGOZA Y ATOCHA.
Ramón Maris	CERRO Y MONASTERIO.
José María Pérez	CERRO Y ZARAGOZA.
Tomás Pazo	CERRO Y ZARAGOZA.
José Alvarez	CERRO Y SAN PABLO.
Gabriel del Diego	CERRO, 585.
Manuel M. Pazó	CERRO Y PEÑERA.
José Gil	LA ROSA Y VISTA HERMOSA
Rodríguez y Peñamaría	PRENSA Y SAN CRISTOBAL.
Antonio Varela	PRIMELLES Y CADIZ.
Justo Hevia	SANTA TERESA Y COLON.
Rufino Huergo	PRENSA Y PEZUELA.
Eduardo Díaz	CERRO Y PRENSA.
José Moure	MANILA Y FERRER.
Fructuoso Morán	FALGUERAS Y LOMBILLO.
Penabad y López	LOMBILLO Y VISTA HERMOSA.
Leopoldo López	SANTA TERESA Y CARMEN.
León Barris	SANTA TERESA Y CERRO.
José Fernández	PATRIA Y UNION.

La Ley del Sacrificio

Carta Pastoral.

DEL CARDENAL GUISASOLA, PRIMADO DE ESPAÑA

La pastoral del Primado de España Cardenal Guisasola reviste excepcional importancia en los tiempos actuales señalados especialmente por la lucha entre el capital y el trabajo.

El cardenal Guisasola trata en su personal la candente cuestión social y aporta las soluciones que para los problemas obreros presenta la Iglesia Católica.

La prensa toda española, sin distinción de matices políticos, ha comentado y elogiado dicha pastoral y recomienda la lectura de ella.

Nosotros la reproducimos a continuación en la seguridad de que nuestros lectores habrán de agradecérnoslo.

Dice así el interesantísimo documento:

+

VICTORIANO, por la divina misericordia, de la Santa Iglesia romana, Presbítero Cardenal Guisasola y Menéndez, del título de los cuatro santos coronados, arzobispo de Toledo, Primado de las Españas, Patriarca de las Indias Occidentales, Canciller Mayor de Castilla, Capellán Mayor de S. M., Vicario General de los ejércitos de mar y tierra, Gran Canciller y Caballero del Collar de la Real y Distinguida Orden de Carlos 3o., Gran Cruz de Isabel la Católica y del Mérito Militar con distintivo blanco, Académico de número de la Real de Ciencias Morales y Políticas y correspondiente de la de la Historia, Senador del Reino, etc. etc.

A nuestro venerable Clero y amados fieles, salud, gracia y paz en Nuestro Señor Jesucristo.

Gravedad del momento presente.

Venerables Hermanos y Amados Hijos: días henchidos de temerosas dificultades y pavorosas incertidumbres son los presentes. El ánimo más optimista experimenta desfallecimientos y zozobras, y sin la esperanza en Dios, muy poco podríamos fiar en los hombres. Dios ha juzgado, mejor que la no existencia del mal, sacar del mismo el bien, y en su Providencia sapientísima van sucediéndose amalgamados los bienes y los males, como son la inocencia y el crimen, el pecado y la virtud, la abnegación y el egoismo de los hombres.

La guerra no ha producido, al menos por ahora, los bienes que muchos esperaban; antes al contrario, parece que el mal se agrava de día en día. La guerra social, que Nos con otros muchos anunciábamos contra los que confiaban curar los excesos de la libertad con un liberalismo absurdo, ha estallado con tanta barbarie como ya se pudo adivinar: lo que Nos no creíamos es que fuese tan rápido y universal el contagio, que caminara tan de prisa.

Las naciones vencedoras se sienten anonadadas por el enorme precio de la victoria, en la que se consumieron sin tasa y sin medida todos los valores humanos. Las naciones vencidas sufren agonía de muerte; sus hijos se ven amenazados de continuar su vida condenados a todas las realidades de una irredimible servidumbre. La justicia, el derecho, la equidad, parecen alejados de la paz, y acaso desearían de los concertadores de ésta un mayor acatamiento. Nos achacamos a este primordial defecto la rapidez con que se propaga la locura anarquista, esterilizando los esfuerzos por la reconstitución de los pueblos heridos de gravísima dolencia.

Por lo que toca a España, asistida providencialmente como ningún otro país de Europa en estos últimos años, es altamente doloroso que una minoría turbulenta paralice toda la vida nacional, oponiéndose al proyreso y bienestar inmediato a que tenemos derecho; que no se hayan encontrado los medios que impidan esta preponderancia injusta, que algunos organismos se arrogan; que no se haya dado satisfacción a ciertas legítimas necesidades que, al no verse atendidas en la medida de lo justo, pueden servir para engrosar el número de los militantes del desorden.

Razón y norma de nuestra intervención

Si ahora hubiéramos de escribir en fuerza de nuestras personales convicciones, fruto del estudio y de la observación de los hechos que se desarrollan ante nuestra vista, no escribiríamos; porque son los momentos actuales tan complejos y los problemas que se plantean tan arduos, que fuera presunción orgullosa en cualquier hombre pretender afrontarlos y resolverlos. Pero escribimos movidos por una fuerza superior, sintiendo todas las responsabilidades de nuestro cargo pastoral, por mandato de una alta voz paternal y amiga, que no es otra que la del mismo Dios, que Nos dice: id y enseñad, vosotros tenéis una doctrina salvadora, vosotros tenéis palabras de vida eterna.

Queremos ser fieles a este mandato, V. H. y A. H., y creemos que en la actual contienda, mayor que la guerra mundial, tenemos un sitio propio y una augusta misión. No se ventila la hegemonía de una nación, ni de un grupo de naciones: ahora si que pueden todos decir que están en peligro la libertad y la justicia, el patrimonio científico, moral y económico, atesorado a través de los siglos en universal y mancomunado esfuerzo. Ahora están frente a frente la civilización y la barbarie.

Al decir patrimonio moral, hemos señalado la razón más poderosa de nuestra intervención. Existen problemas, indudablemente, de orden jurídico y económico, que resolverán la autoridad, los hombres de ciencia y los experimentados en las cuestiones que se debaten; pero en el fondo de

Continúa en la página TRECE

PAGINA MERCANTIL

SE ALQUILAN

Departamentos para Oficina

Aguiar 86, entre O'Reilly y Obispo.

Edificio: Banco de la Libertad

Teléfonos A-8940 y A-7400.

MENDOZA Y Co.

BANQUEROS

El hecho de ser esta la única casa Cubana con puesto en la Bolsa de Valores de Nueva York (NEW YORK STOCK EXCHANGE,) nos coloca en posición ventajosísima para la ejecución de órdenes de compra y venta de valores. Especialidad en inversiones de primera clase para rentistas.

ACEPTAMOS CUENTAS A MARGEN.

PIDANOS COTIZACIONES ANTES DE VENDER SUS BONOS DE LA LIBERTAD

Obispo 63. Teléfonos: A-5957. A-9624. A-2416.

MANIFIESTOS

MANIFIESTO 2,053.—Vapor americano CARTAGO, capitán Bride, procedente de Colón, consignado a W. M. Daniels.
Con 69.000 racimos de plátanos.
2.502 sacos cocos; 100 tambores vacíos, 12 bultos mangos, para New Orleans.

MANIFIESTO 2,054.—Vapor noruego MIRITA, capitán Johnson, procedente de Tampico, consigando a L. V. Place Corp.
Sinclair Cuban Oil: 1785000 galones petróleo crudo y 420.000 id. id para Matanzas.

MANIFIESTO 2,055.—Vapor americano MASCOTTE, capitán Harrington, procedente de Tampa y escalas, consignado a R. L. Brannen.

DE TAMPA

J. G. Senra: 13 cajas pescado.
.. B. Dann: 309 sacos avena: 230 id. maíz.
Cnelll y Dalmau: 6 vacas, 1 toro.

DE KEY WEST

Luaces Lantaren y Co : 2 bultos de camarones; 2 id ostras.
V. Casaus: 1 caja camarones.
Banco Nacional: 1 saco con monedas cubanas.
A. R. Express: 32 bultos efectos.

MANIFIESTO 2,056.—Vapor americano CAOBA, capitán Swansen, procedente de Porth Amboy, consignado a Havana Coal.
Havana Coal Co.: 694 toneladas de carbón coko.

MANIFIESTO 2,057.—Vapor americano SAXON, capitán Tows, procedent e de Charleston, consignado a Pelleyá Hermanos.
Havana Electric: 2.732 toneladas de carbón mineral.
Orden: 20 tambores gasolina

MANIFIESTO 2,058.—Vapor español BARCELONA, capitán Castillo, procedente de New Orleans, y escalas, consignado a Santamaría y Ca.
Ca. Escobera: 320 fardos millo.
Trío Chao y Co.: 80 id. id.
M. Barba: 80 id. id.
Cuban Trading y Co.: 3281 sacos de azufre.
Lykes y Bros: 2 cajas cuchillerías.

MANIFIESTO 2,059.—Vapor americano POINT ADAMS, capitán Oak, procedente de San Francisco, consignado a West Indies Shipping y Ca.
VIVERES:
Reboredo Hermano: 1552 sacos de frijoles
Sánchez Solana y So 2060 id. id ; 600 id. arroz: 150 cajas frutas.
N. Pardo y Co.: 275 id. id.
F. Domínguez: 63 id. id. 70 idem de legumbres.
Viadero García y Ca.: 1099 sacos de frijoles.
Rivas y Ca.: 1500 id id
Jáuregui y Manrriquez: 2 cajas de conservas.
F. Pita e Hijo: 150 id. sardinas.
C. Echavarri y Ca.: 600 idem de bacalao; 1220 sacos frijoles.
Suárez y López: 600 id. id.
González Tejeiro y Co.: 250 cajas de frutas.
Ramos Larrea y Co.: 1107 id. id ; 1233 id de arroz.
S. de Quesada: 1000 id. id.
V. Hill: 325 id. id.; 550 id. frijoles.
A. Puente e Hijo: 1200 id. id.
J. N. Alleyn: 1500 id. id.
F. A. 200 id. id.
Piñán y Co.: 300 id. id.
Grace: 898 cajas sardinas.
Fritot y Bacarise: 1020 cajas de bacalao.
Cañizo y Co.: 50 sacos frijoles.
J. Calle y Ca.: 200 cajas bacalao.
Pérez y Fernández: 850 sacos de frijoles.
Balleste y Méndez: 200 id id.
Blanch y Co.: 200 id. id
V. Díaz: 250 cajas sardinas; 137 sacos arroz; 600 id. frijoles.
Santeiro y Ca.: 600 id. id.
Zabaleta y Co.: 100 cajas sardinas.
Llamas y Ruiz: 1000 sacos frijoles.
Martínez Lavín y Co.: 300 id. id. 126 cajas espárragos
Wilson y Co : 600 id. sardinas.
Suero y Ca.: 550 sacos frijoles.
Fernández García y Ca.: 800 id. id.
P. Inclán y Co.: 627 id. id.
Pardo Hermanos: 248 id. id.
J. Sobrino y Ca : 300 id. id.
A García y Ca.: 800 id. id.
González Covián y Ca.: 300 cajas de sardinas.
F.: 200 id. id.
Pena Bauza y Ca.: 100 id. id.; 250 sacos arroz.
Méndez y del Río: 100 cajas sardinas.
Santamaría y Ca : 1222 sacos de frijoles.
A. Armand: 600 id. id.
Viadero y Ca : 500 id. id.
F. Rovira: 100 id. id.
Alvariño y Alfonso: 10000 id. id.
M. García y Ca.: 400 id. id 500 id. arroz; 250 cajas frutas.
M. Gonzáles y Ca.: 3516 sacos frijoles.
Muñiz y Ca.: 700 id id.; 200 cajas sardinas.
Galbo y Co: 1000 sacos arroz; 300 id. frijoles.
Cruz y Salaya: 100 cajas puré.
Tauler Sánchez y Ca.: 656 sacos de frijoles
A. Hernández: 415 id. id.
Estévanez y Ca.: 800 id. id.
J. Fuentes: 300 id. id
Salom Abasalom y Ca.: 1000 id. id.
Miranda Gutiérrez y Co.: 600 id. id.; 150 cajas sardinas
S. Arnoldson y Ca.: 36 id. id.; 590 sacos frijoles.
American Trading: 38 cajas puré.
Mestre y Machado: 600 tomates; 1 idem sardinas
1 id. quesos; 1 id. frutas; 494 sacos frijoles.
H. Pardo y Ca.: 175 cajas frutas.
J. M. Bérriz y Ca : 53 id. id.; 100 idem espárragos.
J. Rafecas y Ca.: 200 id. tomates
R. Laluerza: 100 id. id.
Costa González y Sa.: 500 sacos de frijoles.
González y Suárez: 500 id. id.; 300 cajas bacalao.
Pita Hermanos: 500 id id.
Orts Pereira y Ca.: 643 sacos de frijoles.
Alonso y Ca : 500 id. id.
Marquetti y Roberti: 300 cajas bacalao.
F. García y Ca.: 600 sacos frijoles.
Galbán Lobo y Ca.: 1630 id. id.
C. Telaeche: 1100 id. id.
Switf y Ca : 567 id. id. 200 cajas bacalao.
Carvajal y Caballín: 250 id. frutas
Fernández Trápaga y Ca.: 150 cajas bacalao: 1450 sacos frijoles.
MISCELANEA:
Havana Fruti y Ca.: 10 bultos maquinaria.
F. Robins: 1 caja estantes.
Gómez Hermano: 15 bultos loza.
E. C. Capite: 5 id. id.
Pomar Chao y Ca.: 10 id id.
Otaolarruchi y Ca : 155 id. id.
J. Francell: 19 id. id.
Engineria y Ca.: 1 caja laton.
Solo S. Cintrón: 25 bultos loza.

MANIFIESTO 2,060.—Vapor americano J. R. PARROT, capitán Phelan, procedente de Key West, consignado a R. L Brannen.
VIVERES:
Armour y Co.: 200 tercerolas manteca.
Galbán Lobo y Co : 100 id. id.
Morris y Co.: Cienfuegos: 200 id. id.
O. Prada: 15 cajas tocino.
J. Fernández: 100 id. id.
N Quiroga: 1348 cajas huevos.
J. Castellano: 400 id. id.
MISCELANEA:
Crusellas y Ca.: 20842 kilos sebo.
D Orn y Co.: 1300 rollos techados.
Barañano y Co.: 18 cajis vidrios.
C. Nacional de Gomas: 2 bultos de accesorios.
Grouwers y Co.: 1 id .id.; 2 autos
Harper Bros: 176 cerdos.

MANIFIESTO 2,061.—Yach americano CARLOTA, capitán Bunker, procedente de Miami, y escalas, consignado a la Orden.
En lastre.

MANIFIESTO 2,062.—Vapor americano H. M. FLAGLER, capitán White, procedente de Key West, consignado a R. L. Brannen
MISCELANEA:
Lambern y Ca.: 918 bultos techado.
Nitrate A. y Ca.: 1340 sacos harina de semilla de algodón
T. F. Turull y Co.: 68017 kilos de ácidos.
Armour y Co.: 75 sacos grasa.
J. Pennino: 229 cajas mármol.
A. M. Carneiro: 744 cajas de botellas
Tropical: 72000 id. a granel.
Compañía Cervecera: 84.000 id. id.
W. R. Grace: 1050 huacales id.
Atarés Wharf y Co.: 371 bultos de hierro.
Cortada y Morris: 199 planchas.
Santa Cruz Hermano: 914 atados de camas.
Compañía de Fonógrafos: 400 cajas de máquinas.
Fernández y Ca. 348 atados sillas
W. A. Cambell: 8 autos; 25 bultos de accesorios.
T. Ulloa: 2 id. id. 2 autos.
Lange y Co.: 3 id 7 bultos accesorios.
Brouwers y Co.: 18 id. id. 13 autos.
G Petriccione: 2 id. 12 bultos accesorios.

MANIFIESTO 2,063.—Vapor americano SAN MATEO, capitán Morris, procedente de Boston, consignado a W. M. Daniels.
VIVERES:
J Calle y Co.: 250 cajas bacalao.
Suñerz y López: 150 id. id
Galbo y Ca.: 175 id. id.
Suero y Ca.: 150 d. id.
F Bowman: 200 id. id.; 200 idem de pescado.
J. Rafecas y Co.: 20 id. 130 tabales id. 385 atados arenques
A. G.: 100 cajas bacalao.
L: 100 id. id.
A. A.: 100 id. id.
C 100 id. id.
4: 125 id. id.
P: 250 id id.
S: 100 id. id.
3: 100 id. id.
Muñiz y Co.: 100 id.
M. Nazábal: 100 id. id.
Sánchez Salaya y Co.: 150 id id.
F García y Co.: 100 id .id.
Fernández Trápuaga y Co.: 100 id. id.
F. García: 100 id. id.
Blanch García: 100 id. id.
González y Suárez: 150 id id.
Orts Pereira y Co.: 100 id. id.
Ramos Larrea y Ca.: 200 id. id
Garriga y Co.: 150 id. id.
P. Inclán: 125 id. 120 tabales de pescado.
V. G. y Co.: 100 cajas id
Z. y Co.: 100 id. id
Carbonell y Dalmau: 50 id. id.
B. T.: 150 id. id.
R. Margarit: 145 tabales id.
Barraqué y Co : 55 id.; 45 cajas id. R. 10 cañas; 40 tabales id
Swift y Co.: 200 cajas puerco.
PAPEL:
El Mundo: 177 rollos papel.
DIARIO DE LA MARINA: 144 id. id.
Política Cómica: 66 id. id.
El Triunfo: 51 id. d.
La Prensa: 43 id. id.
La Lucha: 68 id. id.
El Imparcial: 47 id id
Heraldo de Cuba: 32 id. id.
La Nación: 26 id. id.
El Día: 32 id. id.
La Discusión: 84 id. id.
Natonal P. T. y Co : 99 cajas id
Barandiaran y Co.: 1824 atados cartuchos
Solana Hermano: 466 id. id.
C. y Va.: 696 id. id.
V. y Ca.: 431 id id
G. Rodríguez y Co.: 321 id. id.
MISCELANEA:
Aspuru y Co.: 27 huacales válvulas.
J. Aguilera: 35 id. id.
Casteleiro y Vizoso: 12 id id
Marina y Co.: 48 id. id.
Quiñones Hardware y Co.: 49 id. id.
Purdy y Henderson: 2 id. id.
Cuba I. y Co: 17 bultos id.
Sinclair Cuban Oil y Co.: 54 huacales idem
C Cervecera: 671 sacos malta.

MANIFIESTO 2,064.—Vapor americano GRACE DOLLAR, capitán Tasker, procedente de Hong Kong, y escalas consignado a D Bacon.
P 7144 sacos arroz.
H. R. C.: 4.465 id. id.

Diario de la Marina

S. A.

Por ausencia del señor don Antonio Fernández se ha hecho cargo de la agencia de esta publicación en Cienfuegos, el señor don Celedonio Lapinza y Navarro, con quien se entenderán en lo sucesivo nuestros abonados de aquella localidad, para todo lo concerniente a esta Empresa.

Habana, 28 de Marzo de 1920.

El Administrador.

PARA MATANZAS
P. R H.: 4.500 sacos arroz
PARA CARDENAS
P. R. H.: 4430 sacos arroz.

MANIFIESTO 2,065.—Vapor americano CALAMARES, capitán Jonson, procedente de New York y escalas, consignado a W. M. Daniels.
Con carga en tránsito.

MANIFIESTO 2,066.—Vapor americano GOV. COBB, capitán Snow, procedente de Key West, consignado a R L. Brannen.
VIVERES:
VIVERES:
I Casasús: 5 cajas pescado.
I Chávez: 50 idñ leche.
Luaces Lantaron y Co.: 1 idem pescado; 2 barriles camarones. 2 idem de ostras.
Romagosa y Co.: 300 sacos frijoles.
Zabaleta y Co.: 300 id id.
Pena Bausa y Co.: 600 id. id
González Covián y Co.: 600 id. id.
Barceló Camps y Co.: 572 id. id.
M. Barrera: 300 id. maíz
MISCELANEA:
A R. E : 31 bultos efectos.
J. Fortún: 1 id. id.
Pino Box: 1 id. id.

MANIFIESTO 2,067.—Vapor americano LAKE FARLIN, capitán Goodwin, procedente de Galveston, consignado a L. V. Placé. Corp.
VIVERES:
R. Suárez y Co : 2698 sacos harina.
J N. Allein: 1600 id. id.
Mercantil de Cuba: 450 id. arrz.
F. García y Co.: 500 id. harina.
F. García: 500 id harina.
Tex Espert: 1500 id. id.
J. S Pereda: 300 id. id.
C.: 250 id. id.
Hamel y Rubio: 400 id. afrecho.
Ortega Fernández: 250 id arroz.
Pita Hermanos: 350 id. id.
Galbán Lobo y Co.: 100 id. id
A. y Co: 300 id. id.
M. Nazábal: 400 id. id.
Viadero y Co.: 250 id id.
Co. Escobera: 80 pacas millo
MADERAS:
Quesada y Hermano: 7101 piezas de madera.
Alegret y Pelleya: 1350 id. id.
C. Fernández: 20605 id. id.
Nacional de Maderas: 5982 id. id.
Pioniol y Alemany 16378 id. id
Cagiga Hermano: 2345 id id

MANIFIESTO 2,068.—Vapor americano Cicoa capitán Robertson, procedente de Charleston, consignado a Pelleya y Hermano
Pelleya y Hermano: 1995 toneladas de carbón mineral

MANIFIESTO 2,069.—Vapor americano COQUINA, capitán Coffill, procedente de Sagua, consignado a la Auxiliar Marítima.
Con azúcar en tránsito

MANIFIESTO 2,070.—Vapor americano MORRO CASTLE, capitán Jones, procedente de New York, consignado a W. H. Smith
VIVERES:
G T.: 50 cajas quesos.
M. del Río: 30 id. id.
W. J. U.: 15 sacos lentejas
Carceló Camps y Ca.: 25 sacos de lentejas.
J. Calle y C.: 50 id. id.
Amador y Co.: 5 cajas monta; 22 id. gomas; 10 id. id.
M.: 200 cajas bacao.
Alvarez y Co.: 20 cajas jabón.
J. González: 3 id. id.
Llano y C.: 10 id. id. 1 id. de pajel:
Nestle Milk y Co.: 85 cajas chocolate; 150 id. cacao.
Lozano Vega y Co: 30 cajas de goma; 200 id. quesos.
100 id. frutas; 15 id. panqueá 1 barril ostras; 13 huacales cestos.
Switf y Co: 1309 cajas quesos; 2 barriles ostras.
A. Canales: 100 cajas quesos.
Arias y Ca.: 5 cascos id.
Fleischman y Co.: 120 cajas levadura.
C Castro: 250 cajas peras.
A. Luaces: 16 cajas pescado.
G. Cotsoni: 1 huacal apio; 1 id. cestos; 2 bultos quesos.
J. Noriega: 45 id. id.
J. Jiménez: 85 id. id.; 5 huacales apio.
Perro y Co.: 50 cajas vino
Q. Hing: 25 sacos frijoles.
Sánchez Solana y Co: 6 tercerolas de jamón.
Argüelles y Balboa: 10 cascos; 19 bultos quesos. 15 cajas chícharos; 10 id. frutas; 4 huacales apio; 3 barriles de ostras.
J. Gallarreta: 65 bultos frutas; 23 bultos quesos; 6 barriles ostras; 9 huacales apio; 1 barril crema; 95 cajas conservas.
Behar Sobrinos: 150 barriles de papas; 200 sacos cebollas.
G.: 50 sacos habas.
Romagosa y Co: 100 cajas bacalao; 7 idem tepidos: 26 fardos hielo.
Lozano Vega y Co: 50 cajas quesos.
A. Armand: 371 bultos idem; 140 id. frutas; 5 huacales apio
Switf y CVo: 750 cajas peras.
ENCARGOS:
H. Smith: 2 bultos efectos.
West India: 2 id. id.
CENTRALES:
Rosario: 1 bulto maquinaria.
San Cristóbal: 12 id. id.
Baragua: 1 id. id.
Merceditas: 1 id. id.
EXPRESS:
United Cuban Expres: 2 bultos efectos.
Tropical Exp: 39 id. id.; 60 cajas de dulces.
METALICO:
Secretario de Hacienda 28 cuñetes con 19.0700 pesos con 50 cetavos monedas de a 40 centavos: 3.537 pesos 57 centavos monedas de niquel.
DROGAS:
R Torres: 11 bultos drogas
Uriarte: 17 id. id.
Havana Trading: 21 id. id.
A. C. C.: 8 id. id.
Droguería Trille: 92 id. id
Salcedo y Ooteiza: 36 id. id.
Majo y Co: 36 id id.
Havana Drug: 2 id. id.
F. Taquechel: 13 id. id.
Centro Asturiano: 3 id. id
M. Guerrero: 8 id. id.
J. Ruiz: 25 id id.
Mena: 7 id. id.
Johnson: 558 id. id.
E. Sarrá: 682 id. id.
PAPEL:
Solana y Ca.: 4 atados tinta.
Naya y Andrés: 20 cajas pape
C. E. H. 22 id. id.
M. Maseda: 9 id. id.
S. H.: 3 id. id
V. Pinez: 2 id id.
F. Fernández y Co.: 34 id id
Revesado: 110 atados id.
Fernandez Castro C.: 7 cajas id.
Solana y Co.: ' id. id.; 9 bultos efectos.
Montalvo y Co.: 2 id. id.
Ramblo B. y Co.: 1 id. id.
S. Carasa: 3 id id.
Compañía Litográfica: 2 id id.; 21 id. ide.
C. M. Nacional: 16 id id.; 76 idem estaño.
M. Villar: 31 bultos efectos.
Vallina Hermano: 4 id id.
R Veloso: 7 id. id.; 10 cajas jabón.
CALZADOS:
Amavizcar: 3 cajas calzado.
Rosete P: 3 id. id.
Vilas: 4 id. id.
R. Reigoso: 5 id. id.
R. M...nez: 2 id. id.
J. Martínez: 2 id. id
Mataiobos: 5 id. id.
María y Co.: 3 id id
FERRETERIA:
Pons y Co: 125 bultos ferretería.
J Alió: 104 id. id.
Urquía y Ca.: 268 id. id.
U Biscay: 3 id. id.
T. Martínez: 6 id. id.
S. Vila: 1 id. id.
García Maduro: 1086 id. id. y camas.
Purdy y C.: 8 id. ferretería.
Quiñones Corp: 5 id. id.
Gaubeca y Co: 65 id. id.
F. Estefani: 24 id. id.
J. Fernández: 24 id. id
R. Supply: 85 id. id.
Mendizábal: 16 id. id.

RECUPERO EL CABELLO

Estaba Enteramente Calvo Cuando Empezó la Aplicación del Herpicide Newbro.

Frederick Manuel, Maryland Block, Butte, Montana, compró un frasco del "Herpicide Newbro" el 6 de abril del 99, para usarlo para su calvicie. Parece que los folículos del cabello no estaban muertos, y a los 20 días tenía el cuero cabelludo poblado de pelo. El 2 de julio escribía: "Hoy tengo el cabello tan espeso y abundante como pudiera desearlo cualquiera." El "Herpicide Newbro" trabaja sobre un antiguo principio: "Destruid la causa y eliminaréis el efecto." El "Herpicide" destruye el germen que causa la caspa, la caída del cabello y finalmente la calvicie, de modo que con la desaparición de la causa el efecto no puede permanecer. Impide, desde luego, la caída del cabello y otro nuevo empieza a crecer. Cura la comezón del cuero cabelludo. Véndese en las principales farmacias.

Dos tamaños: 50 cts. y $1 en moneda americana.

"La Reunión", E. Sarrá.—Manuel Johnson, Obispo, 53 y 55.—Agentes especiales.

Dr. F. LEZA

CIRUJANO DEL HOSPITAL "MERCEDES"

Especialista y Cirujano Graduado de los Hospitales de New York.

ESTOMAGO E INTESTINOS

San Lázaro, 268, esquina a Perseverancia.

Teléfono A-1846. De 1 a 3.

OPTONA

Fortifica la vista: hace más intensa la visión; hace a los ojos brillantes, fuertes y sanos. Cura y conforta ojos inflamados, irritados y cansados por demasiado trabajo. Es inofensivo; no produce ardor o quemadura. Con frecuencia habilita a personas que usan anteojos a deshacerse de ellos. Es recetado y recomendado por doctores; se vende en todas las droguerías modernas.

Use
la botella sin cuello HYGEIA.

La Vida de su Bebe Esta en Peligro

La vida de un bebé se arriesga más de 2000 veces durante su primer año, cuando se alimenta con una botella de cuello estrecho.

El cuello hace que partículas de los alimentos y microbios se estacionen en la vuelta del mismo; porque no se puede lavar la botella debidamente.

No use *la botella de cuello estrecho.*

Con la botella sin cuello narca HYGEIA no hay peligro. Se puede lavar como un vaso común, rápida y cabalmente.

El biberón con mamadera HYGEIA es el mejor para el bebé y el mas fácil de preparar para la madre. Es el producto de la invención de un médico para salvar su propio hijo.

De venta en las principales Droguerías y boticas, con la marca HYGEIA en cada caja.

The Hygeia Nursing Bottle Co., Inc.
1206 Main St., Buffalo, N. Y., E. U. A.

Mendoza y Cía.

BANQUEROS

Cuentas Corrientes - Cuentas de Ahorros, Giros

PIGNORACIONES Y DESCUENTOS

OBISPO, 63

Teléfonos A-2416, A-5957, A-9624

JACINTO PEDROSO & Co.

BANQUEROS

AGUIAR, 65. Habana.

Pagos por cable, giros de letras a todas partes del mundo, depósitos en cuenta corriente, compra y venta de valores públicos, pignoraciones, descuentos, préstamos con garantía, cajas de seguridad para valores y alhajas, cuentas de ahorros.

Teléfonos A-2481, A-7452, A-2976.

ELECTRIFICACION DE INGENIOS

EFECTOS ELECTRICOS

MAQUINARIA PARA INGENIOS

Zaldo, Martínez & Co.

O'Reilly 26-28. - Teléfono A-2147.

30 d -1o.

Parcelas para Finquitas de Recreo

ALTURAS DE JESUS NAZARENO

a tres cuadras de la Ermita

Conrado E. Martínez

OBISPO 59. Telf. M-2605.

PRESTAMOS

PAGADEROS A PLAZOS

(Método Constructivo)

Surety Credit Co. Compañía de Crédito Afianzado

MANZANA DE GOMEZ 234.—A-273

SEGUNDO PISO

C. 3038 30d.-1.

N. GELATS & Co.

AGUIAR 106-108. BANQUEROS. HABANA

Vendemos CHEQUES DE VIAJEROS pagaderos en todas partes del mundo.

—Y—

CARTAS DE CREDITOS CIRCULARES en las mejores condiciones

"Sección de Caja de Ahorros"

Recibimos depósitos en esta Sección, —pagando intereses al 3 % anual —

Todas estas operaciones pueden efectuarse también por correo

BANCO NACIONAL DE CUBA

Capital ... ... $	5.000.000.00
Reserva y utilidades no repartidas...	9.007.483.96
Activo	145.579.273.90

GIRAMOS LETRAS PARA TODAS PARTES DEL MUNDO

El Departamento de Ahorros abona el 3 por 100 de interés anual sobre las cantidades depositadas cada mes.

PAGUE CON CHEQUES

Pagando sus cuentas con CHEQUES podrá rectificar cualquier diferencia ocurrida en el pago.

BANCO NACIONAL DE CUBA

113 SUCURSALES EN CUBA

NEW YORK AND CUBA MAIL STEAMSHIP COMPANY

WARD LINE

VIAJES ESPECIALES A LA LA CORUÑA Y OTROS PUERTOS DE ESPAÑA

LOS RAPIDOS Y NUEVOS VAPORES AMERICANOS

"Orizaba" y "Siboney"

UTILIZADOS POR EL GOBIERNO AMERICANO COMO TRANSPORTES MILITARES, DURANTE LA GUERRA.

EL VAPOR "ORIZABA", DE 14.000 TONELADAS CON CAMAROTES DE PRIMERA, Y ESPECIALES CON BAÑO PRIVADO, HARA SU

PRIMER VIAJE DE LA

Habana a Tampico y Veracruz

SOBRE EL DIA 24 DE MARZO PROXIMO Y DE LA

Habana a la Coruña

Y OTROS PUERTOS DE ESPAÑA, EN 1o. DE ABRIL
PASAJES DE PRIMERA, DE $225.00 A $600.00.
PASAJES DE EMIGRANTES, $65.00.

TIENE CAPACIDAD PARA 1,500 PASAJEROS DE TERCERA. ADMITE TAMBIEN CARGA PARA DICHOS PUERTOS; INMEJORABLE OPORTUNIDAD PARA VIAJAR A ESPAÑA EN ESTOS RAPIDOS Y MAGNIFICOS VAPORES. PRECIOS REDUCIDOS. MUCHA SEGURIDAD.

PARA MAS DETALLES E INFORMES, DIRIGIRSE A LAS SIGUIENTES OFICINAS DE PASAJE:

PRIMERA CLASE PRADO NUM. 118. — SEGUNDA Y TERCERA RICLA NUM. 2

PARA CARGA. ETC., W. M. HARRY SMITH, AGENTE GENERAL; OFICIOS, 24 Y 26.—HABANA.

C1762 15d.-29

Atención Ganaderos y Hacendados

En LA FINCA "LA VENTA" ESTACION DE CONTRAMAESTRE. ORIENTE.

TENGO

ganado peli-fino, raza de Puerto Rico propios para bueyes de tres y cuatro años; novillas, peli-finas, raza de Puerto Rico, propias para la crianza. Ejemplares escojidos para Padrote.

GANADO DE COLOMBIA para bueyes y vacas lecheras. colombianas, novillos colombianos para mejora, de Cartagena. Coveña y Zispata

GANADO VENEZOLANO para bueyes de Guanta y Puerto Cabello.

Puedo entregar cargamentos completos de ganado para hierba de Colombia y Puerto Cabello en cualquier puerto de la costa sur de Cuba.

Para más informes, diríjanse a J. F. Ferrer. Lacia alta, 8, Santiago de Cuba.

CARRILLO Y FORCADE

CORREDORES

ESPECIALISTAS EN BONOS

Aconsejamos compren Bonos de la Rep. de Cuba y del Teléfono, que nunca han estado tan baratos, se pignoran en todos los Bancos, y si Vd. desea venderlos, siempre encuentra compradores.

OBISPO 36. TELS. A-4983 - A-2707

c 1763 alt ind 21 f

DINERO AL 1 Por 100

BANCO DE PRESTAMOS SOBRE JOYERIA

Consulado 111.-Tel. A-9932

El acreditado establecimiento de víveres finos **LA DIANA** situado en Aguila 116½ participa por este medio a su distinguida clientela y al público en general del traslado de su establecimiento a la Calzada del Monte número 8, donde como siempre seguirá prestando la mayor atención a los encargos de RANCHOS para familias que se le hagan, y : : a los mismos precios que han hecho famosa a esta casa. : :

NO OLVIDARSE "LA DIANA" CALZADA DEL MONTE No. 8.

4d.-1.

La Ley del Sacrificio

Viene de la página ONCE

todas ellas, en las reclamaciones del trabajo y en las concesiones o resistencias del capital, y con notoria preponderancia e influencia sobre todas ellas, existen cuestiones de orden moral, de formación interior de cada hombre, y de su conducta con los demás, que deben ser resueltas según principios ciertos y normas fijas, según orientaciones de verdadera vida que, al ser olvidadas, han producido el general desconcierto, el error en la apreciación del momento, la seducción de muchísimos hombres a quienes se les anuncia un mundo nuevo de felicidad y de dicha, cuya realidad en la medida de lo posible son incapaces de alcanzar por sí mismos sin el auxilio de las grandes verdades morales que solo la Religión puede fácilmente iluminar en sus inteligencias.

Nuestra palabra ha de ser de paz: podrá condenar el error y el vicio con más o menos dureza, mas el intento será conquistar para el bien al que yerra. No tenemos partido tomado, aspiramos a ser hombres de Dios al servicio de las almas de todos, por que profesamos la esencial igualdad de los hombres y nos reconocemos como hijos de un mismo Padre que está en los cielos.

I.

Importancia del concepto de la vida para la resolución de los problemas económicos.

Con ser tan complejos y transcendentales las cuestiones que hoy conmueven al mundo, V. H. y A. H., todas ellas tienen un punto de contacto, una relación de independencia como de efecto a causa, con una cuestión moral: el valor de la vida y de los medios de vida. La vida ¿es un medio o un fin? El sustento, el placer, la belleza, el dolor que brotan de la misma sociedad, de la inmensa variedad de criaturas que nos rodean, nuestra acción sobre ellas mismas el influjo que en nosotros ejercen, ¿es la realidad y toda la realidad, o existe fuera de nosotros y del mundo creado una realidad suprema, que es para nosotros un fin, un ideal posible de alcanzar por nuestro esfuerzo, al cual, por lo tanto, debe subordinarse nuestro plan de vida interior y exterior, nuestra actividad, el uso de las criaturas y nuestra pasividad o resistencia bajo su acción placentera o dolorosa para se rpacientes o audaces, humildes o exaltados, condescendientes o negativos, siempre y en todo caso vencedores de la materia, señores de nosotros mismos, espirituales, castos, amantes de Dios y seguidores del camino que a El conduce entre alegrías y dolores, entre flores y espinas, entre tinieblas o con luz esplendorosa, según una voluntad soberana, amorosa y humildemente acatada?

Cuando aquellas cuestiones se han resuelto en este sentido espiritual y sobrenatural, los grandes problemas económicos sobre el trabajo y la producción y el reparto de la riqueza tienen un valor secundario; y cualquier sistema que se acepte, cualquier ensayo de renovación, no serían grandemente peligrosos para la vida de un pueblo, ni alarmantes, porque entre personas o entidades, que acepten y practiquen las verdades de moral social que irradian los grandes focos de los principios eternos, todo error es subsanable y un instinto superior corrige las aberraciones de la ciencia humana aplicada a la vida, suprime el orgullo, el amor propio que envenena todos los litigios y obstruye el paso a mutuas y cordiales concesiones.

Concepto socialista y sus enseñanzas

El socialismo lo ha comprendido así, y por eso desde el principio negó todo el orden moral y jurídico superior al hombre, y a veces la misma libertad y responsabilidad de la voluntad humana. El socialismo no es tan pernicioso por su concepción económica de la sociedad como por ser una negación religiosa. La heregía fundamental del socialismo revolucionario es la negación de la ley del dolor y del sacrificio. En su propaganda tiene por auxiliares primero el iemendo misterio del dolor, incomprensible por las solas luces naturales del humano entendimiento, y después el natural amor del placer nunca saciado, y la innata repulsión hacia todo sufrimiento.

En las horas del inacabable sufrir, sin la fe y sin esperanza, el tentador se ha presentado ante el obrero y le ha dicho: no estamos sometidos al dolor por un superior deber, que quiere así purificarnos; en el hombre no hay ninguna mancha de origen; voy a enseñarte las verdaderas fuentes del dolor: la autoridad que cercena o limita tus derechos, la propiedad que te cierra las fuentes del placer, la familia que es origen de hondas preocupaciones, la Religión que te impone una guerra perenne contra tus apetitos, esas son las fuentes del dolor: cuando hayas suprimido la autoridad, la propiedad, la familia, la Religión, entonces darás fin a tus sufrimientos y entrarás en la plena posesión de la tierra convertida en nuevo paraíso.

Esta es, V. H. y A. H., la forma concreta que han tomado a los ojos del pueblo las lucubraciones filosóficas del materialismo en sus diversas escuelas. La regla de conducta está sintetizada en la orden del día, que el sindicato anárquico ha dado a sus adeptos: salario máximo, trabajo mínimo, destrucción del capital. ¿Se comprende ahora que no hay medio humano para reducir a las ngentes huestes proletarias, animadas por el odio contra tolo lo existente?

El hombre es muy pequeña cosa para resolver por sí solo cualquiera de los grandes problemas que periódicamente conturban a la humanidad. En todos ellos existe algo que se escapa a la más penetrante mirada, un misterio, algo superior a las fuerzas naturales que burla las más sutiles previsiones y que la Providencia manifiesta en el momento establecido para solucionarlos. Para los que no cuenten con este factor divino, que por la misericordia de Dios tantas veces aparece en la historia universal, la hora actual debe ser deesperante, porque tendrán la seguridad, como Nos la tenemos y hemos dicho antes de ahora, de que las sociedades nacidas del liberalismo demagógico y doctrinario, aunque sean hoy conservadoras, son impotentes contra el socialismo.

Cómo se les preparó el camino

Mas considerad que el pecado de consitución y origen, que vicia nuestra sociedad, alcanza generalmente a todos los individuos y que en cierto grado es irremediable el contagio. No se pasa de momento y de una vez desde el orden a la anarquía. Antes de ahora ya estaba organizada la vida pública para el placer, ya era común el abandono del deber y ¡cuán pocos aceptaron libremente la vida del sacrificio. Contra las instituciones básicas de la sociedad humana fué general el pecado. La autoridad padeció persistentes rebeldías, la propiedad despojos, la familia corrupción, la moral violentas persecuciones, durante largos años. Y como si los altos valores, que estas instituciones representan, no implicaran sagrados deberes, como si fueran beneficios para los que las ejercen o las representan, la autoridad rehuyó responsabilidades, la propiedad fué cruel y egoista, la familia disoluta, la moral cobarde, cayendo en inevitable desprestigio y dando pretexto a que la inteligencia popular creyera que esas instituciones eran privilegios en favor de algunos; que no eran, por lo tanto, el sostén y el provecho de toda la sociedad.

La fuerza del socialismo anárquico es la debilidad moral de esas instituciones en nuestras sociedades. Espanta recordar, simplemente mirar, lo que se ha hecho y todavía sigue haciéndose contra la Religión y la moral, la propiedad, la familia y la autoridad, por los mismos que hoy tiemblan al ver que se tambalean.

II

Algunas verdades sobre el dolor y el propio sacrificio

La conciencia nos dice que si la heregía, el absurdo del obrerismo revolucionario, es la negación radical dolor, nuestro pecado, el pecado co- de todo sacrificio y la supresión de, mún a todos, es el propósito y el hecho de eximirnos en cuanto podemos de todo sacrificio, de evitarnos todo dolor coincidiendo prácticamente con aquella grande aberración revolucionaria. Fijad en la conciencia y en el corazón de los hombres la obligación moral de aceptar el sacrificio voluntario, a costa del bienestar y del placer, y la convicción de que la vida sin dolor no existe, y habréis encontrado el punto oscuro, el aspecto moral de las pavorosas cuestiones que hoy se agitan, lo imprevisto y lo desconocido que al tenerse en cuenta, servirá para plantearlas bien y por consiguiente resolverlas satisfactoriamente.

¿Qué es el dolor? ¿Por qué el hombre le está ineludiblemente sujeto? Cuestiones son estas que se confunden con las referentes al origen del mal y su existencia, llenando de confusión a los sabios. Pero el hecho está patente de un modo irrefragable. Queramos o no, nuestro camino está lleno de abrojos, nuestra mansión es un valle de lágrimas. (1). Nuestra conducta ante el sufrimiento será totalmente diversa, según que militemos en las filas del espiritualismo de una religión positiva divinamente revelada o nos abandonemos a la vida del goce sensitivo. Para los que así proceden el dolor es el mal, que debe ser rechazado, y el placer es el bien: su posición ante el dolor es de franca rebeldía. Para nosotros el mal, según los planes de la divina Providencia, puede contribuir al bien; el dolor tiene en sus repliegues más hondos los gérmenes de la paz y de la alegría. El hombre vence al mal y triunfa de él mediante el sufrimiento libremente aceptado y buscado como la única fuente, con el auxilio de la gracia divina, de purificación de renovación y de engrandecimiento.

Según la doctrina católica, el placer pecaminoso, contra la ley, nos aparta de Dios y el Dolor nos aproxima a El. La fuerza expiadora y reconciliadora del dolor fué conocida por todos los pueblos, pero de un modo general los pueblos no se abrazaron con él. El dolor sublime de fuerza explanadora infinita encarnó en el corazón de Jesucristo; por eso siempre salió al encuentro del dolor y padeció violencia por el retardo de su pasión (2) y no descansó hasta elevarlo en un trono, el de la Cruz, en lo que Cristo reina por el dolor, por su sacrificio que le conquistó un lugar, el primero, a la diestra del Padre, donde goza sin fin la gloria de su triunfo.

Virtud de nuestra Religión para fortalecer al hombre contra el dolor

Hermanar la alegría con el propio sacrificio es privativo de los que siguen a Cristo, como El lo dijo: "Venite ad me omnes qui laboratis et onerati estis et ego reficiam vos (3) Sacar de la dura roca del sufrimiento el agua viva de las consolaciones y las espirituales alegrías es obra divina, que la gracia de Cristo pone al alcance del hombre, según el testimonio de S. Pablo: "superabundo gaudio in omni tribulatione nostra" (4-; y no solo tratándose de aquellos varones esforzados o heroicas mujeres que llegaron a la cumbre de la santidad, que encontraron en su grande amor a Dios fuerzas sobrehumanas para sacrificarse por El, sino del común de los mortales de todos aquellos que han gustado la íntima satisfacción y gozo de haber cumplido la ley, de haber llenado las exigencias del deber, por duro que fuera, a costa de cualquier sacrificio.

Esta doctrina de Cristo, V. H. y A. H., se corrobora constantemente por la experiencia. Por el placer sensual se va camino del dolor; por el sacrificio, según la ley moral, se preparan los más puros deleites. De todas suertes, aunque muchos hombres no logren más que la resignación por los males inevitables, bien podemos afirmar que ninguna escuela, ningún sistema filosofico, ninguna religión como la Religión católica ha fortalecido tanto al hombre contra el dolor, para resistirle, vencerle y transformarle en sosiego y paz del corazón. Esta es la promesa de nuestro Señor (5): "Et invenietis requiem animabus vestris".

Nada, por otra parte, ama más el hombre. Siempre hemos necesitado en nuestras tribulaciones de ajenos auxilios, pero hoy parece que los males son mayores, nuestras cargas nos parecen más pesadas más agudos nuestros dolores, más hondas nuestras amarguras. De ahí el afán que se observa de disminuir el propio dolor, de evitarnos ulteriores sacrificios, de encontrar un corazón capaz de derramar en el nuestro un poco de piedad y de consuelo. En este legítimo sentimiento, tan natural en nosotros, existe un gravísimo peligro, el de querer suprimir el dolor y el de buscar nuestro remedio, según frase escrituraria (6) en cisternas vacias, corrompidas. Pero también en él está la esperanza del socorro, si volvemos nuestros ojos y nuestro corazón a la fuente de agua viva, que salta hacia la vida eterna.

Virtud purificadora de Jesucristo

Jesucristo, hoy como ayer y por siglos, es nuestra salud y nuestra salvación, que no hallaremos en ningún otro. Predicarle enseñarle a las muchedumbres, hacerle conocer y amar de los pueblos, es salvarlos. Cuanto mayores sean las dificultdes que entorpecen el desarrollo de nuestra vida moral y social, cuando el dolor pose su mano áspera sobre nuestras frentes, dejando en ellas hondos surcos como rastro de las tormentas pasadas, en las horas en que la duda o el temor, el ansia de una felccidad cada vez más lejana, torturan el alma si por ventura la sombra de Cristo pasa, aunque fugaz, por la mente, si se vislumbra su noble figura respirando compasión y amor, lanzando un destello de su belleza moral infinita, dejando entrever un rayo de la Divinidad que en El se esconde cubierta por la envoltura humana, el temblor de la sublime conmueve el espíritu del hombre que empieza a sentir la necesidad de amar y de imitar a Jesucristo, de modelarle en lo interior de su alma. Y podíamos añadir a esta verdad una razon confirmda por la experiencia de todos y de siempre: "el hombre, decía S. Agustín, es aquello que ama: si amas las cosas terrenas, tierra serás; si amas las celestiales, serás cielo". Así se comprende algo del valor de aquellas otras palabras de Jesucristo: "El reino de Dios está dentro de vosotros. (7)

El sacrificio, camino del cielo

Pero el reino de Dios, V. H. y A. H, padece violencia y solo los violentos lo arrebatan (8). A este reino sólo conduce el camino real de la Cruz de Crsto, Todo cuanto aparece de la personalidad de Cristo está sembrada por la Cruz. Toda su vida está encerrada en una palabra: sacrificio. Cuando vino al mundo, quedaron abolidos en la voluntad de Dios todos los sacrificios de la ley, vacios de poder santificador, y fueron sustituidos por el sacrificio perenne de Cristo, de su cuerpo y de su sangre en la Cruz, y después en todas las partes de la tierra, en los altares eucarísticos escogidos por su amor para recibir la adoración de los hombres y elevarlos al Padre, interpelando delante de El por todos nosotros. Por todos, puesto que todos somos llamados a participar de este sacrificio, no solo por los bienes que nos reporta, si no también porque todos hemos de poner en él nuestro propio sacrificio, una lágrima de penitencia, un dolor y un sufrimiento por nuestros pecados. A este precio puede ser pura y fecunda nuestra vida; así podemos redimirla de la servidumbre del pecado, para gozar la libertad de los hijos de Dios.

Jesucristo, porque era impecable, porque era santísimo, porque era el Hijo de Dios se ofreció a los hombres como modelo para realizar en sí la restauración de todas las cosas, según la voluntad del Padre. Pues bien: nuestro modelo por cualquier aspecto que se le mire, es el varón de dolores, es el maestro del sufrir. El gozo y la gloria son para después para el día de la victoria última y definitiva. Mientras peregrinamos por la tierra, nuestro gozo es el gozo mezclado con doolr; nuestra alegría, la alegría del sufrir por nuestra redención y por el amor de nuestro Dios. La ganancia de la vida está en el bien morir, y una muerte santa únicamente la prepara una vida de sufrimientos. Tal fué la vida de Jesús, la que ofrece a la imitación de todos los que le han de seguir: ni fueron otras sus doctrinas, ni las albricias que prometió a sus seguidores: "In mundo pressuram habebitis" (9)

(CONTINUARA)

(1) Homo, brevi tempore, repletur multis miseriis, Job. XIV, I.

(2- Et quomodo coaretor usque dum perficiatur. Luc XII, 50.

(3- Matt, XI, 28.

(4) II Cor. VII, 4.

(5) Matt. XI, 29.

(6) Jerem. II, 13.

7) Ecce enim regnum Dei intra vos est. Luc. RVII, 21

(8) Regnum coelorum vim patitur,, et violenti rapiunt illud. Matt. XI 12.

9) Joan, XIII, 33.

CENTRO GALLEGO

Sección de Orden

Convenientemente autorizado por la Comisión Ejecutiva, el próximo domingo, 4 de Abril, se celebrará en los salones de este Centro un baile de pensión que dará principio a las nueve de la noche.

Para tener acceso al local, además del billete de entrada, es requisito indispensable la presentación del recibo de cuota social y el carnet de identificación, tanto para los socios del Centro Gallego como para los del Centro Asturiano.

Los precios del billete de entrada son $1.00 el personal y $1.50 el familiar.

Se advierte además que estarán en vigor todas las disposiciones de orden y comportamiento que regulan actos de esta naturaleza, reservándose la Sección el derecho de retirar del local a toda persona que crea conveniente, sin que por este hecho haya de dar explicaciones.

Habana, 1 de Abril de 1920.—Vto. Bno. — El Presidente, FERNANDO PREGO.—El Secretario, MANUEL CARDESO.

3d—2

PAPELERA CUBANA, S. A.

Secretaría

No habiéndose reunido "quorum" suficiente para celebrar la junta general ordinaria de accionistas señalada par el día de hoy, de acuerdo con el párrafo segundo del art. 14 de los Estatutos de esta Compañía, se publica esta nuestra convocatoria, para el **día 12 del entrante mes de Abril, a las 3 de la tarde, en Habana número 35**, altos, haciéndose constar la circunstancia de que es segunda convocatoria a los efectos establecidos en dicho artículo de los Estatutos.

Se advierte que, de conformidad con el expresado artículo 14o. de los Estatutos, para asistir a la Junta general deberán los señores accionistas depositar sus acciones antes del 9 de Abril próximo, en esta Secretaría, Habana número 35, altos, a cuyo fin podrán acudir cualquier día hábil, de 9 a 11 y de 2 a 4, y serán provistos del oportuno resguardo.

Habana, Marzo 29 de 1920.

El Secretario,
Doctor Domingo Méndez Capote.
C. 2937 — 10d.-31.

DIRECTORIO PROFESIONAL

ABOGADOS Y NOTARIOS

GONZALO G. PUMARIEGA Y JOSE I. RIVERO
ABOGADOS
Aguiar, 116. Teléfono A-9280. Habana.

Dr. Tomás Servando Gutiérrez
ABOGADO
Alfredo Sierra Fernández
PROCURADOR
Testamentarías y Divorcios. CUBA, 54. Teléfonos A-3741 y A-0132. Apartado 31.

LUCILO DE LA PEÑA
ABOGADO
Teniente Rey, 71, altos. (Departamento de Pinar del Río). Teléfono A-0242. Apartado 817. Cable y telégrafo "Ludela."
C 1359 — ind 5 f

Dr. QUINTIN GEORGE VERNOT
Donato Mármol, 36, Bayamo.
7795 — 3 ab

LDO. PEDRO JIMENEZ TUBIO
ABOGADO
Cobro de créditos hipotecarios y testamentarías, exclusivamente. De 9 a 11 a. m. y de 2 a 4 p. m. Bufete: Cuba, 7. Teléfono A-2276.
8354 — 31 mz

MANUEL RAFAEL ANGULO
ABOGADO
Edificio del Banco de Canadá.
4727 — 29 f

DR. LORENZO FRAU MARSAL
ABOGADO
Compra-venta de fincas rústicas. Representaciones legales. Oficina: Manzana de Gómez 205. Teléfono A-4832. De 2 a 5 p. m. Apartado de Correos 2426. Habana.

PELAYO GARCIA Y SANTIAGO
NOTARIO PUBLICO
GARCIA, FERRARA Y DIVIÑO
Abogados. Aguiar, 71. 5o. piso. Teléfono A-2432. De 9 a 12 a. m. y de 2 a 5 p. m.

COSME DE LA TORRIENTE Y LEON BROCH
Abogados. Amargura, 11. Habana. Cable y Telégrafo "Godeinte." Teléfono A-2656.

Doctores en Medicina y Cirugía

Dr. FELIX PAGES
Cirujano de la Quinta de Dependientes. Cirugía en general. Inyecciones de Neo-Salvarsán. Consultas: Lunes, Miércoles y Viernes. Virtudes, 144-B; de 2 a 4. Teléfono M-2461. Domicilio: Baños, entre 21 y 23, Vedado. Teléfono F-1483.

Dr. J. A. HERNANDEZ IBAÑEZ
MEDICO CIRUJANO
Ayudante por oposición de la Escuela de Medicina. Médico de la Asociación de Dependientes. Exalumno de los hospitales de New York. Especialista en vías urinarias. Exámenes cistoscópio y cateterismo ureteral. Aplicaciones de Neosalvasán. Domicilio: C. Monte, 374. Teléfono A-9545. Consultas: Virtudes, 144-B: de 3 a 5. Teléfono M-2461. Martes, Jueves y Sábado.
C 332 — in 6 e

Dr. M. LOPEZ PRADES
Médico Cirujano. De las Facultades de Madrid y la Habana. Con treinta años de práctica profesional. Enfermedades de la sangre, pecho, señoras y niños. Partos. Tratamiento especial curativo de las afecciones genitales de la mujer. Consultas de una a tres. Gratis los martes y viernes. Lealtad, 91-93. Habana. Teléfono A-0226.
8144 — 5 ab

Dr. JOSE A. PRESNO
Catedrático por oposición de la Facultad de Medicina. Cirujano del Hospital Número Uno. Consultas: de 1 a 3. Consulado, número 69. Teléfono A-4514.

Doctor J. A. TREMOLS
Médico de Tuberculosos y de Enfermos del pecho. Médico de niños. Elección de nodrizas. Consultas: de 1 a 3. Consulado, 128, entre Virtudes y Animas.
7984 — 4 mz.

Dr. Alberto S. de Bustamante.
Médico Cirujano. Catedrático por oposición. Jefe de la Clínica de partos de la Facultad de Medicina. Consultas: Lunes y viernes. Sol, 79; de 1 a 3. Domicilio: 15, entre J y K. Tel. F-1862. Vedado.
6541 — 23 jn

Dr. Manuel V. Bango y León
MEDICO CIRUJANO
Ha trasladado su gabinete de consultas a Malecón, 330, bajos, donde se ofrece al público en todo lo concerniente a su profesión, de 1 a 3 p. m., todos los días menos los Domingos. En Arroyo Naranjo, Calzada, 30, recibirá también a los que lo deseen consultando de 8 a 10, mañana.
C 853 — 90d-23 e

Dr. ANTONIO RIVA
Corazón y Pulmones y Enfermedades del pecho exclusivamente. Consultas: de 12 a 2. Bernaza, 32, bajos.
8502 — 31 mz

Dr. PEDRO A. BOSCH
Medicina y Cirugía. Con preferencia partos, enfermedades de niños, del pecho y sangre. Consultas de 2 a 4. Jesús María, 114, altos. Teléfono A-6488.
8120 — 31 ms

Dr. J. DIAGO
Afecciones de las vías urinarias. Enfermedades de las señoras. Empedrado, 19. De 2 a 4.
C 9277 — 30d_9

Dr. JULIO CESAR PINEDA
De la Quinta de Dependientes. Cirugía en general. Enfermedades de la piel. Consultas de 3 a 4 p. m $10. Zanja, número 127, altos. Teléfono A-4265.
8116 — 31 mz

Dr. GONZALO PEDROSO
Cirujano del Hospital de Emergencias y del Hospital Número Uno. Especialista en vías urinarias y enfermedades venéreas. Cistoscopia, caterismo de los uréteres y examen del riñón por los Rayos X. Inyecciones de Neosalvarsán. Consultas de 10 a 12 a. m. y de 3 a 6 p. m., en la calle de Cuba, número 69.
8355 — 31 mz

Dr. E. PERDOMO
Consultas de 1 a 4. Especialista en vías urinarias, estrechez de la orina, venéreo, hidrocele, sífilis. Su tratamiento por inyecciones sin dolor. Jesús María, 33. Telefono A-1766.
9031 — 13 mz

Dr. MIGUEL VIETA
Especialista. Cura por su experimentado sistema las enfermedades del Estómago, de los Intestinos y las secretas. Consulta de 2 a 4. Carlos III, 209.

Dr. A. RAMOS MARTINON
De las Facultades de Barcelona y Habana. Medicina y Cirugía en general. Consultas: de 12 a 7 p. m. Animas, 19, altos. Teléfono A-1066.
C 1204 — 30d 3 f

Dr. ABRAHAM PEREZ MIRO
(Enfermedades de la Piel y Señoras.) Se ha trasladado a Virtudes, 143 y medio, altos. Consultas: de 2 a 5. Teléfono A-9203.

Dr. F. H. BUSQUET
Consultas y tratamientos de Vías Urinarias y Electricidad Médica. Rayos X, alta frecuencia y corrientes, en Manrique, 56; de 12 a 4. Teléfono A-4474.
C 6191 — 31 ag

Dr. FELIPE GARCIA CAÑIZARES
Profesor de la Universidad. Especialista en Enfermedades Secretas y de la Piel. Reina, 97, (altos.) Consultas: Lunes, miércoles y viernes, de 3 a 5. No hace visitas a domicilio.
C 12060 — 90 d 30 d

EL Dr. CELIO R. LENDIAN
Ha trasaldado su domicilio y consulta a Perseverancia, número 32, altos. Teléfono M-2671. Consultas todos los días hábiles de 2 a 4 p. m. Medicina interna especialmente del Corazón y de los Pulmones, Partos y enfermedades de niños.
8119 — 31 mz

Dr. JUAN M. DE LA PUENTE
Médico del Centro Asturiano. Medicina en general. Consultas diarias (2 a 4). Virtudes, 39, altos. Domicilio: Patrocinio, 2. Teléfono I-1197.

Dr. EMILIO JANE
Especialista en las enfermedades de la piel, avariosis y venereas del Hospital San Luis, en París. Consultas: de 1 a 4, otras horas por convenio. Campanario, 43, altos. Teléfonos I-2583 y A-2208.
8503 — 31 mz

IGNACIO B. PLASENCIA
Director y Cirujano de la Casa de Salud "La Balear," Cirujano del Hospital Número Uno. Especialista en enfermedades de mujeres, partos y cirugía en general. Consultas: de 2 a 4. Gratis para los pobres. Empedrado, 50. Teléfono A-2558.

Dr. ADOLFO REYES
Estómago e intestinos exclusivamente. Lamparilla, 74. Diagnóstico y tratamiento transduodenal. Procedimiento de los doctores Jutte y Bassler, de New York, en sus respectivos hospitales y Poli-clínicas; de 8 a 10 a. m. Consultas de 1 a 3 p. m. Teléfono A-3582.
9844 — 18 ab

Dr. FILIBERTO RIVERO
Especialista en enfermedades del pecho. Instituto de Radiología y Electricidad Médica. Ex-interno del Sanatorio de New York y ex-director del Sanatorio "La Esperanza." Reina, 127; de 1 a 4 p. m. Teléfonos I-2342 y A-2553.

Dr. LAGE
Enfermedades secretas, tratamientos especiales; sin emplear inyecciones mercuriales, de Salvarsán, Neosalvarsán, etc.; cura radical y rápida. De 1 a 4. No visito a domicilio. Habana, 158.
C 9676 — in 28 d

Dr. ENRIQUE FERNANDEZ SOTO
Enfermedades de Oídos, Nariz y Garganta. Consultas: Lunes, Martes, Jueves y Sábados, de 1 a 4. Malecón, 11, altos. Teléfono A-4465.

Dr. GABRIEL M. LANDA
De la Facultad de París y la de Madrid y Escuelas de New York y Viena. Nariz, garganta y oídos y enfermedades del pecho y corazón. Consultas: de 2 a 4, en Amistad esquina Estrella. Lunes, Miércoles y Viernes, por previa citación. Martes y Jueves. Teléfono A_9911 y Teléfono domicilio, F-1441.
8118 — 31 mz

Dr. J. A. VALDES ANCIANO
Catedrático titular por oposición de Enfermedades Nerviosas y Mentales. Médico del Hospital "Calixto García." Medicina interna en general. Especialmente: Enfermedades del Sistema Nervioso, Lues y Enfermedades del Corazón. Consultas: De 12 a 2, ($20). San Lázaro, 221.
31d-1o.

Clínica Urológica del Dr. VENERO
San Miguel, 55, bajos, esquina a San Nicolás. Teléfonos A-9380 y F-1354. Tratamiento de las enfermedades genitales y urinarias del hombre y la mujer. Examen directo de la vejiga, riñones, etc. Rayos X. Se practican análisis de orinas, sangre. Se hacen vacunas y se aplican nuevos específicos y Neosalvasán. Consultas de 7 y media a 8 y media y de 4 y media a 6.

Dr. GONZALO AROSTEGUI
Médico de la Casa de Beneficencia y Maternidad. Especialista en las enfermedades de los niños. Médica y Quirúrgicas. Consultas: De 12 a 2. Línea, entre F y G, Vedado. Teléfono F-4233.

Dr. ALFREDO G. DOMINGUEZ
Rayos X. Piel. Enfermedades Secretas. Tengo Neosalvarsán para inyecciones. De 1 a 3 p. m. Teléfono A-5049. Prado, número 33.

Dr. S. PICAZA
Enfermedades del Estómago, Hígado e Intestinos, exclusivamente. Consultas: de 2 a 4. Teléfono M-1675. Neptuno, 49, altos.
8123 — 31 mz

Dr. ANGEL IZQUIERDO
Médico cirujano. Domicilio: Aguila, 76, altos. Teléfono A-1238. Habana. Consultas: Campanario, 112, altos; de 2 a 4. Enfermedades de señoras y niños. Aparatos respiratorio y gastro-intestinal. Inyecciones de Neosalvarsán.

Dr. ROBELIN
Piel, sangre y enfermedades secretas. Curación rápida por sistema modernísimo. Consultas: de 12 a 4. Pobres gratis. Calle de Jesús María, 91. Teléfono A-1332.

Dr. REGUEYRA
Tratamiento curativo del artritismo, piel, (eczema, barros, etc.), reumatismo, diabetes, dispepsias, hipercorhidria, enterecolitis, jaquecas, neuralgias, neurastenia, histerismo, parálisis y demás enfermedades nerviosas. Consultas: de 3 a 5. Escobar, 162, antiguo, bajos. No hace visitas a domicilio.

Dr. J. GARCIA RIOS
Cirugía general. Radiografías; tratamiento por Rayos X. Inyecciones de Neosalvarsán. Carlos III, 45, moderno, altos. Consultas de 8 a. m. a 5 p. m. Teléfono A-4305.

Dra. MARIA GOVIN DE PEREZ
Medicina y Cirugía de la Facultad de la Habana y prácticas de París. Especialista en enfermedades de señoras y partos. Consultas de 9 a 11 a. m. y de 1 a 3 p. m. Zanja, 32 y medio.
8117 — 31 ms

Dr. CHINER
CIRUJANO DENTISTA
Presidente de la Sección de Odontología del Segundo Congreso Médico Nacional. San Rafael, 99, entre Escobar y Gervasio. Operatorio Protasis y Tratamientos modernos.
C 8636 — 30d 24 s

Dr. EUGENIO ALBO CABRERA
Medicina General. Especialidad: Enfermedades del Pecho. Casos incipientes y avanzados de Tuberculosis Pulmonar. Domicilio: San Benigno, 77. Teléfono I-3603 Consultas: San Nicolás, 27; de 2 a 4. Teléfono M-1660.

CURA RADICAL Y SEGURA DE LA DIABETES, POR EL
Dr. MARTINEZ CASTRILLON
Consultas: Corrientes eléctricas y masaje vibratorio, en O'Reilly, 9 y medio, altos; de 1 a 4; y en Correa, esquina a San Indalecio, Jesús del Monte. Teléfono. Médico cirujano. Garganta, nariz y oídos.

Dr. ROQUE SANCHEZ QUIROS
Consultas de 1 a 3, en Neptuno, 36, (pagas). Manrique, 107. Tel. M-2068.
8122 — 31 mz

Dr. GALVEZ GUILLEM
Especialista en enfermedades secretas. Habana, 49, esquina a Tejadillo. Consultas: de 12 a 4. Especial para los pobres; de 3 y media a 4.

Dr. J. B. RUIZ
De los hospitales de Filadelfia, New York y Mercedes. Especialista en enfermedades secretas. Exámenes uretroscópicos y cistoscópicos. Examen del riñón por los Rayos X. Inyecciones del 606 y 914. San Rafael, 30, altos. De 1 p. m. a 3. Teléfono A-9051.
C 8828 — 31d-1

Dr. MANUEL DELFIN
Médico de niños. Consultas: de 12 a 3. Chacón, 31, casi esquina a Aguacate. Teléfono A-2554.

Dr. FRANCISCO J. DE VELASCO
Enfermedades del Corazón, Pulmones, Nerviosas, Piel y enfermedades secretas. Consultas: De 12 a 2, los días laborables. Salud, número 34. Teléfono A-5418.

Dr. N. GOMEZ DE ROSAS
Cirugía y partos. Tumores abdominales (estómago, hígado, riñón, etc.), enfermedades de señoras. Inyecciones en serie del 914 para la sífilis. De 2 a 4. Empedrado, 52.
8121 — 31 mz

OCULISTAS

Dr. FRANCISCO M. FERNANDEZ
OCULISTA
Jefe de la Clínica del doctor Santos Fernández y oculista del Centro Gallego. Consultas: de 9 a 12. Prado, 105.
C 11642 — ind 15 d

Dr. LA HERRAN-VARONA
Oculista. Especialista en enfermedades de los Ojos, Garganta, Nariz y Oídos, de la Facultad de París y del Polyclinic de Philadelphia. Horas de consulta. Particulares: de 9 a 11 y media a. m. y de 2 a 4 p. m., $5. Para pobres; de 4 a 5 y media p. m., $1 al mes. Animas, 90, bajos. Teléfono M-2567.
8353 — 31 mz

Dr. J. SANTOS FERNANDEZ
OCULISTA
Consultas: de 9 a 11 y de 1 a 3. Prado, 105, entre Teniente Rey y Dragones.
C 10786 — in 28 n

CIRUJANOS DENTISTAS

DR. F. DE CORDOVA
Cirujano dentista. Gabinete establecido con los últimos adelantos profesionales. Completa anestesia para las extracciones de dientes y nervios. Especialidad en trabajos de puentes fijos y orificaciones sin martillo
Atención de día y de noche. Horas por el sistema de citas. Conciencia en los reconocimientos. San Lázaro 308, entre Escobar y Gervasio.
10590 — 23 ab.

Dr. JOSE DE J. YARINI
Cirujano Dentista. Consultas de 10 a 12 y de 2 a 5. Especialidad en el tratamiento de las enfermedades de las encías. (Piorrea alveolar) previo examen radiográfico y bacteriológico. Hora fija para cada cliente. Precio por consulta: $10. Avenida de Italia, 53, altos; de 9 a 11 y de 1 a 4. Teléfono A-3843.

Dr. VIETA FERRO
DENTISTA
Ha trasladado su gabinete dental a los altos del edificio de Frank Robins. Departamento, 511. Teléfono A-8373. Empastes invisibles, nuevos procedimientos en puentes y dentaduras postizas. Curación de la piorrea. Turnos a hora fija. Consultas: de 1 y media a 4 y media.

Dr. E. ROMAGOSA
Especialitsa de la Universidad de Pensilvania. UNICAMENTE PUENTES Y CORONAS. Horas de consulta: de 9 a 1. Consulado, 19. Teléfono A-6792.

LABORATORIOS

Laboratorio de Química Agrícola e Industrial.
Dr. RENE CASTELLANOS
Análisis de ABONOS COMPLETOS: $10.
San Lázaro, 294. Tel. M-1558.
8125 — 31 mz

ANALISIS DE ORINAS
Completos, $2 moneda oficial. Laboratorio Analítico del doctor Emiliano Delgado. Salud, 60, bajos. Teléfono A-3622. Se practican análisis químicos en general.

CALLISTAS

ALFARO E HIJO
Obispo, 56. Teléfono A-0878. Sin bisturí ni dolor. Deje poner exageradamente grave su enfermedad y venga a vernos para probar una vez más nuestra competencia. Centro Canario. De 11 a 2. Centro Dependientes, de 4 a 7 p. m., Repórters, de 7 a 8 a. m. Particular: de 8 a 11 y de 1 a 4.
7328 — 31 mz

LUIS E. REY
QUIROPEDISTA
Unico en Cuba, con título universitario. En el despacho, $1. A domicilio, precio según distancias. Neptuno, 5. Teléfono A-3817. Manicure. Masajes.

F. SUAREZ

Quiropedista del "Centro Asturiano." Graduado en Illinois College, Chicago. Consultas y operaciones, Manzana de Gómez. Departamento 203. Piso 1o. De 8 a 11 y de 1 a 6. Teléfono A-1015.
8352 — 31 mz

GIROS DE LETRAS

J. BALCELLS Y Ca.
S. EN C.
Amargura, Núm. 34
Hacen pagos por el cable y giran letras a corta y larga vista sobre New York, Londres, París y sobre todas las capitales y pueblos de España e Islas Baleares y Canarias. Agentes de la Compañía de Seguros contra incendios "Royal."

ZALDO Y COMPAÑIA
Cuba, Nos. 76 y 78.
Hacen pagos por cable, giran letras a corta y larga vista y dan cartas de crédito sobre Londres, París, Madrid, Barcelona, New York, New Orleans, Filadelfia, y demás Capitales y ciudades de los Estados Unidos, Méjico y Europa, así como sobre todos los pueblos de España y sus pertenencias. Se reciben depósitos en cuenta corriente.

CAJAS RESERVADAS
Las tenemos en nuestra bóveda construídas con todos los adelantos modernos y las alquilamos para guardar valores de todas clases bajo la propia custodia de los interesados. En esta oficina daremos todos los detalles que se deseen.

N. GELATS Y COMP.
BANQUEROS
C 8381 — in 9 o

N. GELATS Y COMPAÑIA
108, Aguiar, 108, esquina a Amargura. Hacen pagos por el cable, facilitan cartas de crédito y giran letras a corta y larga vista. Hacen pagos por cable, giran letras a corta y larga vista sobre todas las capitales y ciudades importantes de los Estados Unidos, Méjico y Europa, así como sobre todos los pueblos de España. Dan cartas de crédito sobre New York, Filadelfia, New Orleans, San Francisco, Londres, París, Hamburgo, Madrid y Barcelona.

LLEVE SU DINERO

A la "CAJA DE AHORROS" del Banco Español de la Isla de Cuba

Se admite desde UN PESO en adelante y se paga buen interés por los depósitos. Las libretas se liquidan cada dos meses y el dinero puede sacarse del BANCO cuando se desee

Anuncios clasificados de última hora

ALQUILERES

CASAS Y PISOS

HABANA

NEGOCIO. INDUSTRIALES: SE TRASpasa el contrato de un bajo, tres años, propio para casa de modas, sastrería o cosa análoga. No se admiten palucheros. Informan en Monserrate 47. R. López.
11649 6 ab.

HABITACIONES

HABANA

SE ALQUILAN EN MANRIQUE 163 UN departamento bajo con dos ventanas para la calle y dos posesiones; y un cuarto alto en $45 y 30. Casa de familia.
11633 6 ab.

SE ALQUILA UNA ESPLENDIDA HAbitación a hombres solo, único inquilino, casa de moralidad. Campanario 233, A, altos.
11652 6 ab.

PRADO 33, ALTOS

Se alquilan hermosas habitaciones con toda asistencia a personas honorables.
11676-77 12 ab.

CASA PARTICULAR, DONDE NO HAY inquilinos, se alquila una habitación a señora sola o caballero con o sin muebles. Se da comida si se desea. Reina, 131, primer piso, derecha.
11685 6 ab.

SE NECESITAN

CRIADAS DE MANO Y MANEJADORAS

SE SOLICITE UNA CRIADA QUE ENtienda bien el servicio de mesa; se pagan los carros. Calle B, número 16, entre Línea y Calzada
11647 6 ab.

SE SOLICITA UNA CRIADA CON REferencias para limpiar habitaciones y repasar la ropa. Sueldo, $25, ropa limpia y uniformes. Cerro 566.
11653 6 ab.

PARA SEÑORA SOLA

Extranjera, necesito lo siguiente: una criada para el comedor, sueldo $35; otra para los cuartos, $30; una cocinera, $50 y un criado de mano solamente para limpieza y los patios, $35 y un chauffeur, $70. Habana, 126.
11654 6 ab.

SE SOLICITA UNA CRIADA QUE duerma en el acomodo. Sueldo, $25 y ropa limpia. Monserrate, 127, altos del garage La Hispano Cubana.
11668 6 ab.

CRIADOS DE MANO

¡¡BUENA COLOCACION!!

Necesito buen criado, sueldo $55; un portero, $40; un chauffeur, $70; dos camareros, un dependiente $35; seis trabajadores para una salina en Cárdenas, $60 libres, viaje pago; veinte peones de mecánico $3 y casa y un matrimonio($110. Habana, 126.
11654 6 ab.

COCINERAS

SE SOLICITA UNA COCINERA QUE ayude a la limpieza para corta familia. Buen sueldo. Calle 21, número 458, entre 8 y 10, Vedado.
11655 6 ab.

SE SOLICITA UNA CRIADA FORMAL y de mediana edad para servir y cocinar para una señora sola en casa pequeña. Deberá traer referencias y dormir en la colocación. Si no reune esas condiciones que no se presente. Monte, 41, altos.
11671 6 ab.

NECESITO UNA COCINERA

Para un solo matrimonio; sueldo, $50. También necesito una criada para los cuartos, $35; un criado de mano, $55; un portero, $40 y un matrimonio para trabajar en el jardín, $110 y casa. Habana, 126.
11681 6 ab.

SE SOLICITA EN PRADO 33, ALTOS, una buena cocinera que haga también la limpieza. Se le da buen sueldo.
11678 6 ab.

VARIOS

SE SOLICITAN TRES EMPLEADOS, auxiliares de escritorio, que tengan alguna práctica en esta clase de trabajos. Casa Romañá. Patria y Zequeira. Cerro.
11632 7 ab.

Necesitamos un dependiente de bodega y tienda mixta, provincia de Camagüey, $50, ropa limpia y fuma; un matrimonio, provincia Santa Clara, casa particular; un cocinero hombres solos, $75; un segundo cocinero, $45; un dependiente de fonda, $35. Ingenio provincia Matanzas, viajes pagos a todos. Informan, Villaverde y Ca., O'Reilly, 13, agencai seria.
11687 6 ab.

SE SOLICITA UN JOVEN DE BUENA presencia que hable correctamente inglés y español, para atender a un teléfono. Dirigirse por escrito al Apartado 129.
11661 6 ab.

Se solicita un mensajero. Informan en la administración de este periódico.
16

¡¡OJO, MUCHACHAS!!

Necesito dos camareras, sueldo, $30; otra para el campo, $40; una ama de llaves y una cocinera para caballero solo, extranjero y una criada para las habitaciones, $30. También necesito una criada para ir a Nueva York y dos dependientas de café. Habana 126.
11654 6 ab.

APRENDICES. SE SOLICITAN EN LA fábrica de libros La Comercial, calle Obrapía 116 y 118.
11679 6 ab.

SE OFRECEN

CRIADAS DE MANO Y MANEJADORAS

UNA SEÑORA DE ALGUNA EDAD, española, que lleva poco tiempo en el país, desea colocarse de manejadora o criada de mano para corta familia o acompañar a una señor. Dirigirse a Luz 30, Víbora.
11635 6 ab.

SE DESEA COLOCAR DE CRIADA DE mano o para cuartos una peninsular en casa de moralidad. Y lo mismo un chico de trece años Informan en Sol 85.
11642 6 ab.

UNA MUCHACHA PENINSULAR DEsea colocarse de criada de mano o habitaciones. Sabe cumplir con su obligación. Informan en Cuba Biscuit, Prado y Cárcel. Pregunte en la cantina. No se admiten tarjetas.
11643 6 ab.

DOS JOVENES PENINSULARES DEsean colocarse de criadas de mano en casa de moralidad. Razón, San Ignacio 43, Escto. 31.
11662 6 ab.

SE DESEA COLOCAR UNA JOVEN PEninsular de criada de mano o manejadora Informan en Apodaca 58.
11666 6 ab.

SE DESEA COLOCAR UNA JOVEN PEninsular, práctica en el trabajo para criada de mano o manejadora o comedor. Tiene referencias Informan, Telf. A-9872.
11674 6 ab.

UNA JOVEN PENINSULAR DESEA colocarse con un matrimonio moral o una corta familia, de cocinera y limpieza. Tiene referencia de las casas donde ha servido. Sueldo, 30 pesos. Informes, Corrales, 3.
11670 6 ab.

SE DESEA COLOCAR UNA PENINSUlar de criada de mano o manejadora. Informan, Belascoaín núm. 3, habitación 14.
11675 6 ab.

SE DESEAN COLOCAR DOS JOVENES peninsulares de criadas de manos o manejadoras, en casa de moralidad. No admiten tarjetas. Informan, Campanario 152, bajos.
11683 6 ab.

SE DESEA COLOCAR UNA JOVEN PEninsular de criada de manos, ya lleva tiempo en el país. No se admiten tarjetas. No le importa salir a las afueras de la Habana. Romay 73.
11684 6 ab

SE DESEA COLOCAR UNA JOVEN PEninsular de criada de mano o de cuartos. En la mism ahay un ayudante de chauffeur para casa particular. Tiene referencias. Calle 21, esquina a I, Vedado.
11686 6 ab.

CRIADAS PARA LIMPIAR HABITACIONES O COSER

SE DESEA COLOCAR UNA JOVEN PEninsular paa limpieza de habitaciones y coser o criada de mano que sea casa de moralidad y corta familia; sabe cumplir con su obligación y lleva tiempo en el país. Informan en Esperanza 127.
11672 6 ab.

COCINERAS

SE DESEA COLOCAR UNA SEÑORA peninsular de cocinera en el Vedado, en casa de moralidad. Informan, calle 15 y 26, letra F, Vedado.
11656 6 ab.

COCINEROS

DESEA COLOCARSE UN COCINERO español, repostero, en casa particular o establecimiento; es hombre solo y prefiere el campo. Informan en Maloja 109, Telf. A-6663. No va al Vedado.
11673 6 ab.

CHAUFFEURS

CHAUFFEUR ESPAÑOL, DESEA COLOcarse en casa particular o encontrar una máquina para trabajar a la mitad o pagando alquiler adelantado. Tengo buenas referencias de casas donde he trabajado Trabajo cualquier máquina que no sea Ford. Informan, Luz, 97, teléfono 9577.
11630 6 ab.

UN JOVEN CHAUFFEUR ESPAÑOL Y sin pretensiones, desea colocarse en casa de comercio o particular. Bodega, 23 y J. Telf. F-2111.
11650 6 ab.

CHAUFFEUR ESPAÑOL, SE OFRECE para casa particular o de comercio. Sabe trabajar y su obligación. Tiene referencias donde ha trabajado. Informan, Neptuno 139. Telf. A-0104.
11646 6 ab.

TENEDORES DE LIBROS

Tenedor de libros, auditor y jefe de oficinas. Desea encontrar una posición en casa seria y de reconocida solvencia, tanto en la capital como en el interior de la Isla. Garantías y referencias a solicitud. Sr. Pérez. Primelles, número 10, Cerro. Teléfono I-2738.
11682 6 ab.

VARIOS

UN MATRIMONIO JOVEN, DE MUCHA moralidad y con buena recomendación, se ofrece para el campo o el extranjero; él, maestro en cocina; también hace otro trabajo; ella de manejadora, habitaciones o para coser, prefiriendo buena familia, fina No se admiten tarjetas. Informan, Animas 132, antiguo.
11660 6 ab.

COMPRA Y VENTA DE FINCAS Y ESTABLECIMIENTOS

URBANAS

SE VENDE CASA MODERNISTA, GArage, cuatro cuartos, en Serrano, Santa Emilia Flores, Zapotes, terrenos 21 por 42 x 11 x 55—10 x 56—10 x 38 inmensos traspatios, parte en plazos. Santa Felicia, 2, B. Villanueva González, después de las doce.
11638 6 ab.

SE VENDE LA CASA JUANA ALONSO 42, Luyanó, compuesta de dos habitaciones, cocina y servicios, está próxima a terminar, tiene cerca de mampostería. Informan en la misma. No trato con corredores.
11644 9 ab.

VENDO UNA CASA EN LA CALLE Aguila, próxima a Monte, sala, saleta, dos cuartos y dos cuartos altos; la casa está preparada para altos. Ultimo precio, $8.700. Informes Belascoaín y Zanja, café, de 9 a 11 y de 1 a 4. Ares y Díaz

PROXIMO A LOS TALLERES DE CIEnaga, una cuartería que renta $35, puede rentar $50. Se da en $3.200. Informes, Belascoaín y Zanja, café, de 9 a 11 y de 1 a 4. Ares y Díaz.

UNA GRAN CASA MODERNA, CONStruida en un terreno de 9 x 45. Sala, tres cuartos, saleta de comer al fondo, servicios modernos muy amplios, patio y traspatio grandes, en la manzana de Calzada de Luyanó, próximo a Henry Clay. Precio $7.600. Informes, Belascoaín y Zanja, café, de 9 a 11 y de 1 a 4. Ares y Díaz.
11664 6 ab.

SOLARES YERMOS

PRODUCTIVA INVERSION DE DINERO

Inmediato al Parque Maceo, se vende una magnífica parcela de terreno, alta y céntrica, a una cuadra del tranvía y a un paso de la Universidad. Tiene 15 metros de frente, con una superficie de 750 metros. Propio para construir un edificio de 70 departamentos con inodoro, baño, reverbero de gas y ojo de patio; o para una nave o garaje con capacidad para 50 máquinas; o para fabricar 24 casas de sala, saleta, dos habitciones, patio y traspatio. Proyectos aprobados, Animas, casi esquina a Aramburu y San Lázaro. Productiva inversión de dinero. Informan directamente en la "Casa Internacional", Avenida Bolívar números 54 y 56, antes Reina, $28.500.
11648 16 ab.

ESTABLECIMIENTOS VARIOS

FARMACIAS. SE VENDE UNA EN Calzada. Tiene vida propia, contrato de la casa y pago alquiler último precio 4.000 pesos, o se vende la parte de uno de los socios. Informan en Concha, 4, esquina a Luco.
11639 7 ab.

LIBROS E IMPRESOS

Al comercio: por solo cuarenta centavos, puede usted adquirir el Prontuario Ortográfico de Bolsillo con las tarifas postales y datos importantes, sobre Correos. Acosta, 69, bajos, teléfono M-2274. Habana.
11645 6 ab.

MUEBLES Y PRENDAS

POR EMBARCARSE SE VENDE UN buen juego de cuarto nuevo y varios muebles Razón, Villegas, 65, altos.
11637 6 ab.

VIDRIERA CASI REGALADA

Se vende en Campanario, esquina a Concepción de la Valla. Pregunten en la Segunda de Mastache.
11641 6 ab

JUEGOS BARATISIMOS

De cuarto, sala y comedor, de distintas clases y precios. Campanario y Concepción de la Valla. Pregunten en la Segunda de Matache.
11641 6 ab

TENGO QUE EMBARCARME Y VENDO unos muebles. Entre ellos, un escaparate, una cómoda, una mesa, varias sillas y sillones, una nevera grande, propia para depósito de hielo. Informes, Obrapía 32, el portero.
11663 6 ab.

INSTRUMENTOS DE MUSICA

SE VENDE UN PIANO EN $70 Y UN juego de sala caoba, moderno, barato. San Miguel 142, altos.
11667 6 ab.

AUTOMOVILES

EN PRECIO DE VERDADERA GANGA, se vende un Hudson acabado de pintar, nikelado todo y con cuatro gomas nuevas. Informan, Arrastia, San Miguel 232, B.
11658 6 ab.

CARRUAJES

DOS CARROCERIAS DE GUAGUAS, 20 y 25 pasajeros, completamente nuevas, un carro de cinco pasajeros, un chasis propio para camión. Luján, Cristina número 19.
11634 6 ab.

MAQUINARIA

CARLOS M. MORALES

Tamarindo 62, teléfono I-3098. No se moleste usted, llámeme e iré a verle y le explicaré lo que tengo: hora fija, no puedo perder tiempo.

MAQUINARIAS

Un molino triturador de piedra de 24 pulgadas, calderas desde 5 a 120 HP. de algún uso, en excelentes condiciones y muy bajo precio; diecisiete motores eléctricos, surtidos, de 10, 20, y 40 HP. corriente directa, 550 voltios, también de uso; winches de 2 y 3 tambores, con o sin motor acoplado; compresores de aire, uno muy grande, sin fuerza motriz, 1250 pies cúbicos aire comprimido a 100 libras 2 Sullivan operados por vapor, completos; ocho bombas centrífugas de 4 y 6" 10 y 20 H. P. y un gran surtido de maquinarias de todas clases.

TARVIA, ASFALTO Y LADRILLOS REFRACTARIOS

Para el interior de la isla Puedo servir estos materiales en grandes y pequeñas cantidades, mando especificaciones para su uso.

AUTOMOVILES

Paige, siete asientos, flamante, a toda prueba, está nuevo, $1.300. Chandler, una cuña pintada de marrón, está como nueva, a toda prueba $2.200. Dos camioncitos Ford, sistema Maxffier, muy baratos, se garantizan.

FINCAS

Compro tres o cuatro casas en la ciudad, que valgan hasta $20.000 cada una; vendo 3.000 metros en Ayesterán, cerca de la Clínica Sousa a $14.00 metro; diez mil metros en Santos Suárez, a $4.00; 500 metros Remedios y Reyes, esquina, a $7.50; 5.000 metros en Justicia y Arango, a $8.00; 5.000 metros en Buenos Aires, a $9.00; $50.000 para hipotecas al 7 por 100. Compro y vendo cuanto sea negociable; escríbame y atenderé muy gustoso su correspondencia. No olvidarse, Tamarindo, 62, teléfono I-3098. Nota.—Esta oficina es provisional, mientra sinstalo mi oficina en un lugar céntrico.
11669 10 ab.

MISCELANEA

POLICLINICA DEL DOCTOR LEON. Mielitis, parálisis de la médula, por tratamiento especial Curación de la tuberculosis laríngea por procedimiento rápido y del relumatismo en todas sus manifestaciones. Calle Prado número 79 A. de 9 a 11 y de 2 a 4.
11636 1 m.

SE VENDE UNA COCINA DE GAS criolla, mesa, silla, nevera de frutería. Animas 132.
11659 6 ab.

UN ELEVADOR. SE VENDE UN ELEvador de mano, grande Carga 1000 libras. En Obrapía 116 y 118. Fábrica de libros.
11680 8 ab.

Leche Excelente

Dr. Everardo Borges, Médico Cirujano.

Certifico:

Que he usado en mis enfremos durante mucho tiempo, la leche decremada "WAGNER", habiendo obtenido excelentes resultados en todos los casos de Gastritis, Gastroenteritis e infecciones intestinales en que está indicado este alimento.

Firmado Dr. Everardo Borges, C. Falso.

El envase de la Leche Wagner es ahora litografiado.

Me desperté tosiendo

Eso dicen los acatarrados que no conocen Anticatarral Quebrachol del doctor Caparó, porque si lo conocieran y tomaran, las primeras cucharadas, le aliviarían de manera que dormirían toda la noche. Es un jarabe balsámico, de cualidades singulares para combatir afecciones de las vías respiratorias.

Todas las boticas venden Anticatarral Quebrachol. Tomarlo beneficia simpre, facilita la espectoración, oxigena las vías pulmonares y hace provecho a tísicos y asmáticos, quitándoles la opresión.

En época de catarros, afecciones bronquiales e influenza, Anticatarral Quebrachol, es un buen preservativo, al iniciarse cualquiera de ellos.

alt. 3d-7

La Semana Santa y las Modas

"Entró Jesús en su templo, y echó de él a todos los que allí compraban y vendían."
Matth. 21. v. 12.

¿De qué proviene hoy en Jesucristo, este celo y esta indignación que manifiesta en su rostro ¿No es éste aquel ser pacífico que se había manifestado en Sión acompañado solemnemente de su agrado ¿No le vimos juzgar a una mujer adúltera sin condenarla ¿No vimos a su pies a la pecadora de la ciudad, perdonándola con mansedumbre sus desórdenes y escándalos Cuando sus discípulos quisieron hacer que bajase fuego del cielo sobre una ciudad ingrata e infiel, ¿no les reprendió diciendo que aún no conocían el nuevo espíritu de clemencia y de caridad que había venido a traer a la tierra? Acaba de derramar lágrimas por las desgracias que amenazan a Jerusalén; en todas partes se manifiesta compasivo y misericordioso; y su gran afabilidad es causa de que le llamen amigo de los pecadores y de los publicanos.

¿Pues qué ultrajes son estos que hoy triunfan de toda su clemencia y arman sus manos benéficas con la vara del furor y de la justicia?

Son los ultrajes que profanan su santo templo, que deshonran la casa de su padre.

"Nuestros templos—dice el célebre Obispo de Clermont—son un nuevo cielo en donde habita Dios con los hombres y debemos estar en ellos con las mismas disposiciones que los Bienaventurados en el templo celestial: es decir, que siendo el altar de la tierra el mismo que el del cielo, y siendo el mismo Cordero que en él se ofrece y sacrifica, también deben ser semejantes las disposiciones de los que le rodean.

De nada sirve, pues, que vayamos a la casa del Señor en disposición de pureza e inocencia, de religión y de abatimiento interior, si no vamos en disposición de decencia y de modestia en el exterior. De nada nos sirve que digamos con San Pedro: "apartaos de mí, Señor, porque soy un gran pecador;" o como el Profeta: "apartad. Señor, vuestra vista de mis iniquidades, y cread en mí un corazón puro para que yo me haga digno de parecer aquí en vuestra presencia. De nada sirve nuestro recogimiento interior, nuestro mismo arrepentimiento y aun nuestra misma oración, si, exteriormente, somos motivo de escándalo para nuestro prójimo. Del escándalo, que tanto contribuye a arrancar la fe del alma, y por lo cual dijo Jesucristo refiriéndose a los escandalizadores: "¡Más les valiera no haber nacido!"

¿Y quién hoy no se escandaliza, al ver en nuestros templos a las damas ataviadas lo mismo que para una fiesta o un sarao; con desmesurados escotes, sus faldas excesivamente cortas y aun muchas veces estrechas, que no las deja ejecutar los actos de adoración debidos al Señor? ¿Qué fin tiene, en tan santo lugar, todo ese aparato, no solamente de fausto y vanidad, sino de inmodestia, con que se presenta en la casa de la oración y de las lágrimas ¿Van a disputar a Jesucristo las atenciones y los respetos de los que le adoran

"Oren también las mujeres en traje decente—dice el Apóstol San Pablo—ataviándose con recato y modestia "o sin superfluidad" y no "inmodestamente" con los cabellos rizados o ensortijados, ni con oro, o con perlas, o costosos adornos." Y el glorioso Padre de la Iglesia, San Cipriano, atribuye a la livianidad de las mujeres la apostasía de no pocos cristianos. Dice así: "Las mujeres son vanas y livianas y buscan agradar a los hombres con sus vestidos y modales; de aquí que al propio tiempo que la Iglesia es glorificada por la constancia en la fe de sus mártires, tenga que llorar amargas lágrimas por la apostasía de no pocos de sus hijos." Porque como dice Jouillée, una ley psicológica bien conocida exige que cada estado de alma y las señales exteriores que lo acompañan, estén indisolublemente asociados. No sólo el estado de alma produce expresión al exterior, sino que a su vez, esa expresión tiende a producir el estado de alma. ¡Y qué de estragos no producirán en las almas esa expresión indecente de las modas, que se llevan al santo templo!

"El lujo en el cuidado de la persona —dice S. S. León XIII en un Breve dirigido a María Gentelles—absorbe el tiempo que se ha de consagrar a obras de piedad." Y por si esto no fuese bastante, escuchen nuestras damas, cómo las amenaza el Señor por boca de Isaías: "Por cuanto se han ensoberbecido en su vanidad y andan pasando con el cuello erguido y guiñando con los ojos, y haciendo gestos con las manos y ruido con sus pies caminando con pasos afectados; raerá el Señor la cabeza de las hijas de Sión y las despojará de sus cabellos. En aquel día, les quitará el Señor el adorno del calzado, y las lunetas y brazaletes, les arrebatará las cintas con que adornan sus cabellos, y las cadenillas de oro y los pomitos de perfumes y los pendientes: las despojará de sus trajes magníficos y de sus aderezos de diamantes, les quitará, en fin, sus espejos y sus finos lienzos y sus trajes de verano. En aquel día sus perfumes se convertirán en olores pestíferos, sus cinturones de oro en cuerdas, su cabellera rizada en calvicie y reemplazará en cilicio la faja con que ciñen sus pechos.

No olviden aquellas palabras del gran Canciller de Inglaterra Tomás Moore a su hija:—"Hija mía, maravilla sería que Dios no te enviase al infierno. cuando tantas fatigas te impones para merecerlo."

Vean lo que sobre modas dice su Santidad:

ALOCUCION DE SU SANTIDAD ACERCA DE APOSTOLADO DE LA MUJER CATOLICA Y DE SUS MODAS ACTUALES

El día 21 de Octubre último, Su Santidad se dignó recibir, en el Aula Consistorial, a la Presidenta y a las Delegadas de grupo de la Unión Femenina Católica Italiana, reunidas en Roma para celebrar su primer Congreso; y al mensaje leído por la Presidenta General, Marquesa Magdalena Patrizzi, se dignó responder en los siguientes términos:

"Dichosos son aquellos padres que ven cómo el corazón dócil de los hijos acoge sus enseñanzas, sugeridas por cariñosa solicitud en favor del bien de sus familias; y ¿no deberá llamarse más afortunado aún aquel padre cuyos hijos se presentan cabe él, y, antes de que pronuncie una palabra, escucha la espontánea promesa de obediencia y fidelidad a los consejos que se proponía darles Oh, ¡qué magníficos propósitos! ¡Cuán perfecta es la concordia que con tal espontaneidad se deduce en lo que respecta a las relaciones entre el padre y los hijos! En estos isntantes Nos lo experimentamos con tanta dulzura como suavidad.

El anuncio de que hoy tendríamos el gusto de recibir ante Nuestra presencia numerosa representación de la Unión Femenina Católica, había despertado en Nuestor corazón el propósito de dar algunos oportunos consejos para enderezar a una meta segura la acción femenina, a la cual parecen reservar excepcional eficacia las condiciones de la sociedad moderna; mas he aquí que se anticipa a Nuestro deseo la dignísima Presidenta de la Unión Femenina Católica Italiana; he aquí que de sus propios labios acabamos de oír la indicación, así del fin que intenta la Sociedad por ella presidida, como de los medios que se propone emplear para la consecución de aquél. Fin y medios que Nos aplaudimos, pues la indicación de uno y otros Nos parece hecha a la luz de la misión peculiar de la mujer en la sociedad. Y como quiera que se cumplen con mayor facilidad los deberes que cada uno a sí mismo se impone, Nos alegramos de que las mujeres católicas hayan reconocido espontáneamente cuáles sean sus obligaciones en la grave hora presente; la observancia de las mismas serán necesariamente tanto más perfecta, cuanto más espontáneo es ahora su reconocimiento.

No queremos, por otra parte, dejar de añadir Nuestra palabra para confirmar los deberes que ligan a las mujeres católicas en Italia, ya que su acción había de ser uniforme en todas las regiones de la misma. Es muy cierto que a la consecución de tal uniformidad tendió precisamente el reciente Congreso de los representantes de la doble forma de la Unión Católica Femenina; es cierto, también, que la procurarán principalmente las Semanas Sociales, que dentro de poco van a celebrarse; pero Nuestra palabra no podía menos de ayudar a persuadir mejor la uniformidad necesaria en la acción femenina, porque, más que por la autoridad del maestro, aparecerá dictada por la solicitud del padre.

MISION PRIMORDIAL DE LA MUJER

El cambio de las condiciones de los tiempos ha podido atribuir a la mujer funciones y derechos que las edades precedentes no le consentían. Pero ninguna mutación en las opiniones de los hombres, ninguna novedad de las cosas o de los acontecimientos podrán alejar jamás a la mujer, consciente de su misión, de aquel centro natural que es para ella la familia. En el hogar doméstico es la reina, y si de él se aleja, a él debe enderezar no sólo el afecto de madre, sino también los cuidados de una prudente soberana; no de otra suerte que un monarca, al trasponer los linderos del Estado propio, no descuida la suerte del mismo, antes bien, le da un lugar preferente a sus propios pensamientos y cuidados. Con razón, por tanto, puede decirse que las condiciones de los tiempos, al cambiarse, han ensanchado el campo de la actividad femenina: un apóstolado en medio del mundo ha sustituído para la mujer a su acción primitiva, más íntima, más restringida, que desarrolla entre las paredes domésticas; pero tal apostolado ha de evidenciar que la mujer, fuera y dentro de su casa, no se olvida de consagrar sus principales cuidados a la familia.

En este criterio hemos entendido que quiere informarse la actividad, cada día más en aumento, de la mujer católica italiana. Por esto aplaudimos el firme propósito "de dedicarse a la educación de la juventud, al mejoramiento de la familia y de al escuela." Y no se hable del derecho que se quiere reivindicar a la libertad en la educación de los hijos, puesto que sería propia de bárbaros la pretensión de que quien no ha sido extraño a la formación de la parte más vil de los hijos, no pueda participar de los cuidados y del desarrollo de la porción más noble de los mismos.

Alegrémonos también por el propósito, indicado, de procurar que la mujer católica sienta, además del deber de ser honesta, el mostrarse tal en su manera de vestir. Este propósito expresa la necesidad del buen ejemplo, que ha de dar la mujer católica; y ¡cuán grave es, cuán urgente el deber de rechazar las exageraciones de la moda, que, fruto de corrupción en sus inventores, según advertía poco ha la dignísima Presidenta de la Unión Femenina Católica, contribuyendo, por desgracia, a la corrupción general de las costumbres!

Sobre este punto hay necesidad de insistir, porque de un lado sabemos que ciertas modas en el vestir de las mujeres, son nocivas al bien de la sociedad, como las que provocan a pecado, y por otra parte, causa maravilla y estupor ver que quien proporciona el veneno, al parecer, desconoce su maléfica acción, y quien incendia la casa ignora la fuerza destructora del fuego. Unicamente la hipótesis de esta ignorancia explica la extensión deplorable que ha tomado en nuestros días una moda tan contraria a la modestia, virtud que debiera ser el ornamento más bello de la mujer cristiana: sin esa ignorancia, Nos parece imposible que mujer alguna hubiera podido jamás cometer el exceso de usar vestidos indecentes, hasta al acercarse al lugar sagrado, hasta al presentarse ante los naturales y más acreditados maestros de la moral cristiana.

¡Con qué satisfacción hemos sabido que las señoras adheridas a la Unión Femenina Católica han escrito en su programa el propósito de mostrarse honestas en la moda de los vestidos! Llevándolo a la práctica, cumplirán con el estrecho deber de no dar escándalo, de no constituir para los demás un obstáculo en el camino de la virtud, y además demostrarán haber comprendido que habiéndose ensanchado su misión en el mundo, han de dar buen ejemplo, no ya solo dentro de las paredes domésticas, sino también en medio de las calles y de las plazas públicas.

LIGA CONTRA LAS MODAS INDECOROSAS

Es tan importante la necesidad de esta consecuencia, que las mujeres católicas están obligadas a reconocerla como deber individual y a la vez social. Nos quisiéramos, por ello, que las señoras en gran número inscritas en la Unión Femenina Católica, reunidas hoy ante Nuestra presencia, formaran entre sí una liga para combatir las modas indecentes, primeramente en sí mismas, y después en todas aquellas personas o familias a las que puede llegar eficazmente el radio de su influencia. Sería superfluo decir que una madre digna de tal nombre no debe permitir a sus hijas que sucumban ante las exigencias de una moda peligrosa; pero no será inútil añadir que toda señora, cuanto más elevada sea la posición que ocupa, tiene idéntico estricto deber de no tolerar que quien la visite ose ofender la modestia con su indecente moda en el vestir. Una advertencia dada a tiempo, impediría la renovación de la audaz impertinencia, violadora de los derechos de la hospitalidad bien entendida, y por ventura el eco de la reprensión, a llegar con oportunidad al oído de otras incautas fautoras de modas no honestas, les induciría a no mancharse con tales inconveniencias, análogas a las que la dama prudente hubiese reprobado.

Nos creemos que verán con buenos ojos esta liga los padres y los esposos, los hermanos y todos ols parientes de las valientes amazonas: en verdad, quisiéramos que la promovieran y favorecieran del mejor modo posible los Pastores sagrados, y aun los sacerdotes todos a quienes incube la cura de almas, donde quiera que la moda haya traspuesto los confines de la modestia... ¡y en tantos lugares ha ocurrido así! Pero ojalá que Nuestra palabra sea acogida priscipalmente por vosotras, oh queridísimas hijas, que hoy habéis declarado querer llevar a efecto un verdadero apostolado en medio del mundo!

No se crea, por otra parte, que el buen ejemplo sea solo un auxiliar de la obra educadora que directamente compete a la mujer, así dentro como fuera de la familia; el valor cristiano enjendra el buen ejemplo de la mujer en el viciado ambiente de nuestros tiempos, y en frente del diluvio de modas indecentes, hace más fácil toda la misión de la mujer en medio de la sociedad; por esto, el ismo lenguaje vulgar, expresa un dictamen del sentido común al decir que la virtud se impone.

LA MUJER Y LA EDUCACION DE LA JUVENTUD

Pero volvamos al examen, o mejor, al encomio de vuestros propósitos, amadísimas hijas. Con intenso placer hemos escuchado que la Unión Femenina Católica "promete de un modo especial dedicarse a la educación de la juventud, al mejoramiento de la familia y de la escuela." Es este punto, principalmente, es donde podemos decir con alegría que hemos sido prevenidos en Nuestors deseos, ya que, si Nos hubiésemos querido dar un programa para regir la acción femenina, no habríamos sabido trazar normas diversas de aquellas que aparecen enderezadas al bien de la familia, de la juventud, de la escuela. Y no solamente alabamos el fin, sino que aplaudimos también los medios que van a emplearse, "mostrando, como se ha dicho muy bien, todas las manifestaciones de la vida italiana, una visión ás clara de la justicia y de la caridad." ¡Oh! si las nuevas generaciones crecieran informadas en estas virtudes, y, sobre todo, si acerca de ellas, se teorizase menos y se practicara más, las debatidas y pavorosas cuestiones sociales tendrían pronto magnífica solución.

Para conseguirlo, la mujer católica ha de hacer us llamamiento al deber que tienen los padres de exigir la enseñanza religiosa para sus hijos y la obligación que incumbe a las autoridades civiles de no oponer a aquella obstáculo alguno; y especialmente ha de mostrarse ella misma íntimamente convencida de la necesidad de pedir a la Iglesia, para ponerlas inmediatamente en práctica, las más oportunas normas de acción.

Hablando así no pretendemos exponer cosas ignoradas por la Unión Católica Femenina, ni queremos inculcar normas u orientaciones nuevas, puesto que están plenamente conformes con los Nuestros los propósitos manifestados en el elocuente discurso que poco antes se Nos ha dirigido. Al contrario, plácenos hacer constar que sabemos que ya actúa en no pocas Diócesis de Italia el anunciado programa; los óptimos frutos producidos en alguna parte, son el excitante de Nuestro deseo de que, presto la acción femenina, se organice así en todas las Diócesis de Italia. El entusiasmo con que la nueva "Sección de las Jóvenes" ha venido a integrar la labor de la preexistente y, desde hace tiempo, tan benemérita 'Unión entre las mujeres católicas," justifica Nuestras esperanzas de que la organización femenina pudee ser completa para toda Italia en no lejana época.

No sin motivo Nos hemos reservado proveer a las necesidades materiales de las Semanas Sociales, que seguirán al primer Congreso femenino celebrado recientemente. De este Congreso y de las sucesivas Semanas Sociales esperamos un incremento decisivo, primero en la organización de la actividad femenina, y después, como consecuencia necesaria, en el mejoramiento general de la sociedad.... ¡Oh! era muy justo y muy natural que el padre alentase, hasta de un modo sensible, la acción de sus hijos. De antemano probamos ya desde ahora los benéficos efectos resultastes de la correspondencia de las hijas a Nuestra paternal solicitud.

Y puesto que es grande la necesidad de apostolado de la mujer, y la urgencia de detener el mal y de hacer reflorecer el bien supera a todos los esfuerzos posibles de la criatura, Nos levantamos las miradas al Cielo, de donde únicamente puede venirnos el más poderoso auxilio, y dirigimos confiadamente Nuestras plegarias. Ea, Señor; dígnate avalorar con tu gracia los magníficos propósitos de la Unión Católica Femenina; bendice a quien, después de haberlos expresado noblemente, debe cuidar del cumplimiento de los mismos; bendice a quien, con el consejo o de obra, ha de favorecer su desarrollo y asegurar la eficacia de la misión confiada a la mujer, a fin de que, así como de un individuo extraviado pudo decirse que fué reducido al buen sendero por la fidelidad de una mujer, "santificatus est vir infidelis per mulierem fidelem," (Ia. ad Cor.: VII, 14), así pueda ahora repetirse de la sociedad actual, que ha vuelto al camino de la salvación, merced a los ejemplos y enseñanzas, en una palabra, gracias a la misión de la mujer católica."

(De "L'Osservatore Romano" de 22 de Octubre de 1919.)

E. G. E.

MI HIJA

Elena Benítez y Alfonso

HA FALLECIDO

Y dispuesto su entierro para hoy, sábado, a las cuatro de la tarde, en mi nombre, en el de mis familiares y amigos, ruego a las personas de nuestra amistad se sirvan encomendar su alma a Dios y acompañar su cadáver desde la casa mortuoria, calle de Santo Tomás número 31 (Cerro), al Cementerio de Colón, por cuyo favor les viviremos eternamente agradecidos.

Habana, 3 de Abril de 1920.

ANTONIO BENITEZ

P 30—1 d

¡Enfermo del pecho!

Tu anhelo es curarte. Has tomado algunos medicamentos sin conseguirlo.

TOMA

Fimonal

y lo conseguirás.

Pídalo en Boticas o a nuestros depositarios, J. Gastón. Compostela 142, Teléfono A-7954.

Lean las Madres

Certifico:

Que desde hace tres años próximamente, vengo usando la leche descremada en polvo WAGNER para la alimentación de los niños que padecen enfermedades gastro intestinales y personas mayores que no puedan digerir las grasas, obteniendo resultados satisfactorios en todos los casos.

(f.) Dr. Armando J. Estorino, Médico Cirujano.

Marzo de 1919.

El envase de la Leche Wagner es ahora litografiado.

Suscríbase al DIARIO DE LA MARINA y anúnciese en el DIARIO DE LA MARINA

AVISOS RELIGIOSOS

SEMANA SANTA

La limosna recolectada en la Adoración de la Cruz el Viernes Santo es para Tierra Santa.

Si alguno quisiera entregarla personalmente lo hará al Hermano de Tierra Santa.

Aguiar, 87. Habana.
11437-38 4 ab

PARROQUIA DEL ANGEL

SEMANA SANTA

Jueves Santo. A las nueve a. m. los oficios, sermón de Institución, Comunión Pascual y procesión al monumento.

Viernes Santo A las nueve a. m., los oficios y la Adoración de la Cruz. A la una de la tarde, sermón de las Siete Palabras por el R. P. Enrique Pérez, S. J. A las siete y media de la noche, Vía Crucis y sermón de Soledad, por el P. Abascal.

Sábado de Gloria. Los oficios a las 7 y media a. m.

Domingo de Resurrección. La misa solemne a las nueve a. m. con exposición del Santíssimo Sacramento y sermón.
11403 3 ab.

PARROQUIA DE JESUS MARIA Y JOSE

JUEVES SANTO

A las ocho y media a. m.—Misa solemne de comunión general y sermón de Institución, haciéndose a su conclusión la procesión para colocar a Jesús Sacramentado en el monumento y correspondo la velación durante el día, por Coros, a las socias del Apostolado de la Oración de esta Parroquia.

Por la tarde.—A las 4, la conmovedora ceremonia del Lavatorio y Sermón del Mandato.

VIERNES SANTO

A las ocho a. m.—Los oficios propios del día. Adoración de la Santa Cruz.

A las tres p. m.—Sermón de pasión y al final el piadoso ejercicio del Via Crucis.

Por la noche.—A las 7 y media. Rosario, Corona Dolorosa y Sermón de Soledad.

SABADO SANTO

A las 8 a. m.—Los oficios propios de la tarde, que terminarán con la solemne misa de Gloria y las vísperas de Resurrección.

Por la tarde.—A las cinco y media. Santo Rosario y Salve.

DOMINGO DE RESURRECCION

A las 7 a. m.—Misa de Comunión General armonizada.

A las 8.—La solemne con exposición y sermón de Resurrección.

A las 10.—Misa rezada para los niños y niñas de la Escuela Catequística y demás fieles.

Por la tarde.—A las cinco y media. Exposición de S. D. M., Santo Rosario y bendición final.

Advertencias.—Todos los sermones están a cargo de un religioso Jesuita.

Nota.—La fiesta solemne al Nazareno, en la que predicará el Iltmo. Monseñor Santiago G. Amigó, se celebrará el viernes primero de Pascua, día 9 de Abril a las 9 a. m.

El párroco ruega atentamente a sus amados feligreses y demás fieles la más puntual y devota asistencia a tan solemnes cultos y a la vez que cooperen con sus limosnas a este fin.

A. M. D. G.
11374 4 ab.

PARROQUIA DEL ANGEL

APOSTOLADO DE LA ORACION

El domingo, 4, a las 8 a. m. tendrá lugar la comunión reparadora. A las 9 a. m. misa solemne con exposición del Santísimo y sermón.
11417 4 ab

Muy Ilustre Archicofradía del Santísimo Sacramento de San Nicolás de Bari.

DIA 5 DE ABRIL

Entra el Circular en esta Parroquia. A las 8 y media a. m. todos los días, Misa de Ministros con Exposición de Su Divina Majestad, a las cinco p. m. se rezará el Santo Rosario, estación cantada y reserva. El Jueves, en la Santa Misa, predicará el Rvdo. Padre Núñez. A las 4 p. m. sermón por el elocuente orador sagrado Monseñor Amigó.

DIA 11

A las 8 y media a. m. Gran fiesta a toda orquesta y el sermón a cargo del Padre Eustaquio, de la Orden de San Francisco, en el coro tomará parte el Orfeón Catalán

Los Oficios de este día como todos los que se celebran en esta Iglesia son dirigidos por el maestro organista y músico religioso Angel Portoles; a las 4 p. m. como los demás días anteriores, letanía de los Santos y sermón por el Monseñor Amigó, con procesión, bendición y reserva de su Divina Majestad

El Secretario, Joaquín Fernández.
11420 4 ab

GRANDES FIESTAS EN ARROYO ARENAS A JESUS NAZARENO DEL RESCATE

DIA 4 DE ABRIL

A las 6 p. m. saldrá la procesión de la Iglesia de El Cano para la Ermita de Arroyo Arenas, con la milagrosa imagen del Nazareno. A su llegada se cantará solemne Salve, a continuación se quemarán fuegos artificiales por el pirotécnico señor Vázquez.

DIA 5 DE ABRIL

A las 9 a. m solemne Misa de Ministros en honor de Jesús Nazareno del Rescate, en la que predicará el Iltmo. señor Pbro. Santiago G. Amigo El coro será dirigido por los señores L. Palau y J. Núñez.

A las 6 p. m. saldrá procesionalmente la milagrosa imagen del Nazareno del Rescate por las calles del pueblo.

Después de la procesión se quemarán variadas piezas de fuegos artificiales

Nota: por acuerdos de la Comisión de la fiesta se suprime el reparto de velas en ambas procesiones; debiendo venir provistos de ellas los devotos que deseen acompañar la imagen con luces.

El altar de la Ermita estará adornado con plantas y flores naturales del jardín "El Clavel," de los hermanos Armand, como obsequio al Nazareno.

El Cano, 29 de marzo de 1920
El Párroco.
C 2859 7d-29

Suscríbase al DIARIO DE LA MARINA y anúnciese en el DIARIO DE LA MARINA

VAPORES DE TRAVESIA

VAPORES CORREOS TAYA

El nuevo trasatlántico español

JOSE TAYA

Capitán: LUGO VIÑA

saldrá de este puerto sobre el 15 de Abril para

CANARIAS Y BARCELONA

Admite pasajeros de primera, segunda, tercera de preferencia y tercera ordinaria para dichos puertos.

Informarán: Hijos de José Taya, S. en C. Oficios, 33, altos.

Teléfono A-2519.

VAPORES CORREOS de la Compañía Trasatlántica Española antes de Antonio López y Cía.

(Provistos de la Telegrafía sin hilos)

Para todos los informes relacionados con esta Compañía, dirigirse a su consignatario

MANUEL OTADUY

San Ignacio, 72, altos. Tel. 7900.

AVISO

Se pone en conocimiento de los señores pasajeros, tanto españoles como extranjeros, que esta Compañía no despachará ningún pasaje para España sin antes presentar sus pasaportes expedidos o visados por el señor Cónsul de España.

Habana, 23 de Abril de 1917.

El Consignatario, Manuel Otaduy.

El Vapor

REINA MARIA CRISTINA

Capitán SOPELANA

Saldrá para NEW YORK sobre el día 15 de Abril.

Admitiendo carga, pasajeros y correspondencia.
Para más informes dirigirse a su consignatario,
M. OTADUY
San Ignacio, 72, altos. Teléfono A-7800.

vapor
ALFONSO XIII
Capitán CORBETO
Saldrá para CORUÑA, GIJON y SANTANDER el 20 de Abril.
Admitiendo carga, pasajeros y correspondencia.
Para más informes, su consignatario:
M. OTADUY
San Ignacio, 72, altos. Tel. A-7900

El vapor correo
Reina María Cristina
Capitán SOPELANA
Saldrá para VIGO, CORUÑA, GIJON y SANTANDER el 30 de Abril.
Admitiendo carga, pasajeros y correspondencia.
Para más informes, su consignatario:
M. OTADUY
San Ignacio, 72, altos. Tel. A-7900

Suscríbase al DIARIO DE LA MARINA y anúnciese en el DIARIO DE LA MARINA

El vapor correo
ALFONSO XII
Capitán MORALES
Saldrá para CORUÑA, GIJON y SANTANDER el 20 de Mayo.
Admitiendo carga, pasajeros y correspondencia.
Para más informes dirigirse a su consignatario
MANUEL OTADUY
San Ignacio, 72, altos. Tel. A-7900.

El vapor correo
ALFONSO XIII
Capitán CORBETO
Saldrá fijamente para CORUÑA, GIJON y SANTANDER el 20 de Junio.
Admitiendo carga, pasajeros y correspondencia.
Para más informes, su consignatario:
M. OTADUY
San Ignacio, 72, altos. Tel. A-7900

LINEA DE WARD
La Ruta Preferida
SERVICIO HABANA-NUEVA YORK
TARIFA DE PASAJES

	Primera	Intermedia	Segunda
New York. . .	$70 a $87	$53	$35
Tampico. . . .	65 a 70	55	40
Nassau. . . .	82	26	19
Progreso. . .	$60 a $65	$45	$34
Veracruz. . .	65 a 70	56	40

SERVICIO HABANA-MEXICO
Progreso, Veracruz y Tampico.
W. H. SMITH, Agente General para Cuba.
Oficina Central: Oficios, 24.
Despacho de Pasajes: Teléfono A-6154. Prado. 112

VAPORES TRASATLANTICOS
de Piniños, izquierdo y Co.
DE CADIZ

VIAJES RAPIDOS A ESPAÑA
El vapor español
CADIZ
de 10.500 toneladas.
Capitán: J. VILLALOBOS
Saldrá de este puerto sobre el 15 de Abril, admitiendo pasajeros para: ISLAS CANARIAS, CADIZ y BARCELONA.
Precio del pasaje en tercera clase: $72.50, incluídos los impuestos.
Para más informes dirigirse a sus consignatarios:
SANTAMARIA & Co.
San Ignacio, 18. Teléfono A-3082

JARABE DE YAGRUMA

DEL DR. CHAUMONT
Cura rápida y segura de Catarros al pecho y pulmones
Los asmáticos se curan radicalmente con el
JARABE DE YAGRUMA

COMPAÑIA GENERALE TRANSATLANTIQUE
Vapores Correos Franceses bajo contrato postal con el Gobierno Francés,
Bajo contrato postal con el Gobierno Francés.

El vapor francés
VIRGINIE
saldrá para Veracruz y Tampico sobre el
3 DE ABRIL
Admitiendo carga y pasajeros.

El rápido vapor correo francés
FLANDRE
saldrá para VERACRUZ sobre el 16 DE ABRIL
y para CORUÑA, GIJON, SANTANDER Y SAINT NAZAIRE sobre el
26 DE ABRIL
Admitiendo carga y pasajeros para dichos puertos.

El hermoso vapor correo francés
CHICAGO
de 15.000 toneladas de desplazamiento.
Saldrá para VERACRUZ sobre el 2 DE MAYO
y para
CORUÑA, GIJON, SANTANDER y SAINT NAZAIRE
sobre el
12 DE MAYO
Admitiendo carga y pasajeros para dichos puertos.

El nuevo y lujoso trasatlántico francés
LAFAYETTE
de 4 hélices y 15.000 toneladas de desplazamiento.
Saldrá para VERACRUZ sobre el 5 DE MAYO
y para
CORUÑA, SANTADER y EL HAVRE sobre el
15 DE MAYO
Admitiendo carga y pasajeros para dichos puertos.

PROXIMAS SALIDAS PARA CORUÑA, GIJON, SANTANDER Y SAINT NAZAIRE
Vapor "Flandre," saldrá sobre el 11 de Junio.
Vapor "Espagne," saldrá sobre el 30 de Junio.
Vapor "Flandre," saldrá sobre el 27 de Julio.
Vapor "Espagne," saldrá sobre el 15 de Agosto.
Vapor "Flandre," saldrá sobre el 11 de Septiembre.
Vapor "Espagne," saldrá sobre el 30 de Septiembre.

LINEA DE NUEVA YORK AL HAVRE Y BURDEOS
Salidas semanales por los vapores correos "FRANCE" (30.000 toneladas, 4 hélices); LA SAVOIE, LA LORRAINE, ROCHAMBEAU, LAFAYETTE, LA TOURAINE, CHICAGO, NIAGARA, etc.
Para todos informes, dirigirse a:
ERNEST GAYE
OFICIOS, 90.
Apartado 1090.
Teléfono A-1476.
Habana.

MISCELANEA

ESPEJO
Es una desgracia tener sus lunas manchadas, por poco dinero se arreglan como nuevas, azogado garantizado y prontitud. Nueva fórmula francesa. La París-Venecia. Tenerife 2. Tel. A-5600.
11530 15 ab.

APENDICITIS
Se cura sin operación en los primeros accesos. Curación del hidrocele sin dolor; el enfermo puede dedicarse a sus ocupaciones. B. Lagueruela, 28; y Lamparilla, 70. Dr. Ramón Gargant.
11496 10 ab

Se vende un pasaje para España para el mes de Mayo, de segunda clase, en el "Infanta Isabel", por no poderse embarcar. Informan en Cuba y Chacón, vidriera del café. Manuel González.
11304 3 ab.

TUSHELLAC
Famosa preparación para pintar, barnizar y pulir, que debe ser conocida en la Habana. Tushellac, está patentada en todas partes del mundo. Generalmente se usa en los grandes hoteles para limpiar los muebles, pianos y para preservar los muebles antiguos y también para limpiar automóviles. Esta recomendable preparación limpia en cinco minutos cualquier mueble y el barniz ordinariamente se conserva durante 6 semanas: Sin que la pintura se desprenda de los muebles, conservando siempre la brillantez; también para suavizar partes rugosas. Hay Tushellac en varios colores. Una muestra gratis para su aplicación puede solicitarse con su inventor Gustap Tushel, San Miguel, 97, altos. Se solicitan agentes generales para las principales poblaciones de Cuba.
11502 4 ab

SE VENDEN DOS COCINAS DE GAS, grandes, propias para fonda, hotel o casa de huéspedes. Una, con horno. Informan, Hotel Crisol, Lealtad, 102. Teléfono A-9158.
11279 14 ab.

Se venden dos magníficas zorras sin estrenar para tiro de madera. Informan: Vives, 145. Fraga.
11157-58 8 ab.

SE NECESITAN: 8 PATAS PARA mesas de mármol de café; 8 mesas para fonda; 1 vidriera para tabacos, forma media luna. J. Allanca. A. Castillo, 34, Guanabacoa.
10362 81 mx.

VENDEN: 10.000 ARROBAS DE BONIATO, entrega en Abril y Mayo, admiten proposiciones F Abbott. Hotel Globo, Pinar del Río.
11165 6 ab

A LOS MAESTROS DE OBRAS
Vendo mil metros de cabezote, a $2.25. Oficios, 116. Teléfono A-3517.

CABILLAS Y VIGAS
Vendo 20 toneladas cabillas corrugada, de media y tres octavos, de tréinta y cuarenta pies de largo. Vigas de doble P. de 7, 8 y 10 pulgadas, en todos tamaños. Infanta y San Martín, 10. Teléfono A-3517.
C 2761 15d-21

SE VENDE EN SAN LAZARO, 231, BAJOS, una reja de hierro de poco uso, para puerta. Se puede ver de 12 a 2 p. m.
10746 3 ab

CASAS, PISOS, HABITACIONES, TIENDAS, OFICINAS, ALMACENES, HOTELES Y CASAS DE HUESPEDES
ALQUILERES
RADIO DE LA CIUDAD, VEDADO, JESUS DEL MONTE, VIBORA, CERRO, LUYANO, GUANABACOA, REGLA, MARIANAO, etc.

HABANA

Espléndidos altos, propios para oficinas u otra industria, se alquilan en Egido, 18, a una cuadra de la Estación. Informan en la misma.
11536-37 5 ab.

SE ALQUILA EL AMLIO PISO DE LA casa Acosta 74, de 12 por 30 metros. Informan en el piso alto de la misma.
11629 5 ab

Una familia que estará ausente desde el 15 de Abril al 15 de Septiembre desea alquilar su casa, con todos sus muebles y enseres a una corta familia. Dirigirse a 17, entre 16 y 18, letra I, de 9 a. m. a 12 m.
3d 2

SE ALQUILA PROPIO PARA DEPOSITO u oficina, muestrario, bajos, puertas metálicas, punto céntrico. Calle Habana. Informes: M. de Gómez, 416.
11555 21 ab.

ALQUILAMOS
casa en las calles de Campanario, Suárez, Monte, Pocito, Desagüe, Aguacate, San Nicolás. Tenemos matrimonio extranjero que quiere alquilar una casa buena de Vedado o Víbora, de $100 a $150, con opción de comprarla. The Beers Agency. O'Reilly, 9-1|2. Departamento 15. A-3070. A-5500.
4d 2

ALQUILO CASA INTERIOR, $50, PROPIA para matrimonio, sala, comedor, cuarto, luz, patio, cocina, baño, completamente independiente. Animas, 177, altos; entre Oquendo y Marqués González. Informan allí.
11560 5 ab.

CEDO CASA PARA CORTA FAMILIA en el barrio del Angel, paga poco alquiler, por otra mayor y doy regalía; contestar al señor Martínez, Apartado 1245. Pasaré a verle Tel. M-1175.
11567 5 m.

SE ALQUILA UN HERMOSO ALTO EN la calzada del Monte, 328, a dos cuadras del nuevo mercado. Sala, saleta, 4 cuartos, baño con bañadera y cocina, cielo raso y terminándose de pintar. Informan: Oficios, 29. Tel. A-1454 o I-1278. Está abierto, pues en él están los pintores.
11602 5 ab.

SE ALQUILA UN DEPARTAMENTO bajo, con puerta a la calle y al zaguán, compuesto de dos aposentos y un cuarto de baño, es propio para cualquier negocio chico, y lo mismo sirve para familia, punto céntrico. Informan: Paula, 79, bajos.
11510 4 ab

DARA INDUSTRIA: SE ALQUILA, EStévez, 134, de mampostería, con 200 metros superficie, está vacía. Informes: Manuel González Aguiar, 99. Teléfono A-2856.
11439 4 ab

SE ALQUILA EN LA CALLE DE CARnero, 2, un hermoso local, propio para garaje, depósito o cualquier otra industria, superficie trescientos cincuenta metros cuadrados, acabado de fabricar, da al fondo del garaje Carreño, situado en la calle Marina Precio: $350 mensuales. Informes: A. G. Tuñón. Aguiar esquina a Muralla.
11450 4 ab

IMPORTANTE
Se alquilan las casas de Industria, números 140 y 142, esquina a San José. Miden 20 por 36 metros. Se admiten proposiciones para contrato. Informes: Cerro, 532. Teléfono I-1083.
11281 4 ab

SE ALQUILA EN OBRAPIA 67, ESQUIna a Aguacate, una accesoria a propósito para establecimiento chico, tiene una puerta a la calle de Aguacate y dos al patio de la casa.
11248 8 ab.

ALQUILO UNA NAVE DE MIL MEtros. Julio Gil, Oquendo, 114, casi esquina a Figuras.
11342 8 ab.

En Aguiar, 84, altos, entre O'Reilly y Obispo, se cede un lugar para un escritorio con derecho al uso del teléfono, máquina de escribir y algunos muebles. Preguntar por Jesús. Para más informes: F-1866.
11513 4 ab.

MEDIANTE REGALIA, SE CEDE CONtrato por 6 años, de un magnífico local, 7X15, propio para joyería, platería u otra clase de comercio, situado en el radio de Rayo, Maloja, Aguila y Reina, no corredores. Informan: Zanja, 105-B, B. Fernández.
10525 3 ab

Almacén: se traspasa contrato de tres años o se alquila un espacioso almacén en la calle Concha. Teléfono A-0258.
10496 7 ab

SE TRASPASA EL CONTRATO DE un buen local, en la calle de Monserrate, en buen punto. Para informes dirigirse a Manuel Alonso. Genios, 1, esquina a Morro.
10213 3 mx

El Departamento de Ahorros del Centro de Dependientes
ofrece a sus depositantes fianzas para alquileres de casas por un procedimiento cómodo y gratuito. Prado y Trocadero; de 8 a 11 a. m. y de 1 a 6 p. m. Teléfono A-5417.

Se desea en alquiler una casita con dos cuartos y sala, dentro o fuera de la Habana. Dirijase: National Steel Co., Lonja, 441.
C 2634 in 13 mx

BUSCA CASA? AHORRE TIEMPO Y dinero. El Bureau de Casas Vacías, Lonja del Comercio, 434, se las facilita como desee. Lo ponemos al habla con el dueño. Informes: gratis; de 9 a 12 y de 2 a 6. Teléfono A-6560.
8895 11 ab

UNA COCINA Y UN COMEDOR, PARA 50 personas, doy en lo que ofrezcan Hay habitaciones Aguiar, 72, altos.
11150 2 ab

PROPIA PARA ESTABLECIMIENTO, se alquila la casa O'Reilly, 12 Dirigirse a Nieto Habana, 98; de 9 a 11 y de 2 a 4, por la noche, en San Benigno, 26, entre Correa y Encarnación, Jesús del Monte.
11138 3 ab

SE ALQUILAN PARA ALMACEN O INdustria dos casas antiguas, juntas o separadas, miden 14 por 40, situadas en Rayo, casi esquina a Zanja. Alquiler una $155; sal dos, $275. Informan: Línea, esquina a F-5100.
10990 4 ab

¡¡IMPORTANTE A LOS FUMADORES!!
Flor de Jorge, fábrica de tabacos superiores de Vuelta Abajo, cosechados y elaborados en Vuelta Abajo. Precios: brevas grandes, a $65 millar. Brevas chicas, a $50 millar; veguitas, a $50 millar; panetelas, a $55 millar. Representante: Chacón, 1, altos. Para los pedidos
11090 8 ab

EN SAN JUAN DE DIOS, NUMERO 10, entre Habana y Compostela, bajos, se alquilan dos esplendidos salones con vista a la calle, agua corriente, entrada independiente, para oficina, profesión o depósito También se alquila un hermoso zaguán, muy claro, para automóvil o corredor. Informan, en la misma, todo el día Teléfono A-8073.
11390 3 ab.

Para comercio. Se alquila casa Inquisidor número 15, entre Sol y Santa Clara, con 1.300 metros de piso. Informan en la misma, de 1 a 3 p. m.
11093 2 ab.

SE SOLICITA UNOS BAJOS ANTIguos, para depósito de comisionistas importadores De Egido al Muelle de Luz Se da regalía si conviene. Garantía inmejorables. Simpson, Merced, 47, de 9 a 11 y 2 a 5.
11336 3 ab.

SE ALQUILA UN HERMOSO PISO moderno, con todas las comodidades; en 200 pesos, dos meses en fondo. Escobar, 156, altos.
11324 3 Ab.

SE DESEA ALQUILAR UN ZAGUAN o local en punto comercial, para quincalla. Vacío o con vidriera y armatoste. Si tiene buena posición se da regalía. M. Sánchez, San Miguel, 202, altos. Teléfono A-9104.
11321 3 ab.

EN CUATRO CAMINOS, SE ALQUILA para establecimiento, la casa Máximo Gómez, 305, (antes Monte). La llave al lado. Informan, en Jesús del Monte, 591. De 9 a 2 de la tarde.
11295 5 ab.

VEDADO

VEDADO. SE ALQUILA UNA CASA DE alto, con sala, comedor, cinco cuartos, cocina de gas y carbón, baño con todos sus aparatos, servicio de criados. Calle 19, 230, esquina a F. En la misma informan.
11581 5 ab.

LINEA, 111. HERMOSA Y VENTILADA casa con jardín, portal, sala, salón de comer, cuatro cuartos, cocina, patio y servicios sanitarios. Alquiler $130 mensuales y fiador. Informes: Tel. A-4358.
11600 5 ab

SE ALQUILA CASA AMUEBLADA, CON tres cuartos, sala, saleta, comedor, cocina de gas, cuarto de criada y doble servicio Calle 15, número 225, altos, Vedado. Puede verse de 1 y media a 3 de la tarde.
11512 4 ab

SE ALQUILA UNA CASA DE ALTO, amueblada, calle K, número 190, entre 19 y 21, Vedado. Teléfono F-1716 Informan en la misma, de 12 a 3 p. m.
11422 8 ab

SE ALQUILA UNA CASA EN LA PARte alta del Vedado, con jardín, dos terrazas, sala, saleta, tres cuartos y comedor. Doble servicio. Precio, $130. Informa: Obrapía, 94; de 9 a 11 y de 1 a 5.
11388 5 ab.

SE ALQUILA PARA PRIMEROS DE Junio, espléndida casa en el Vedado, calle 13 y A, amueblada Informan en Teniente Rey, número 71, bajos. Puede verse de 5 a 7 p. m.
11313 7 ab.

BUENA REGALIA
Necesito una casa en el Vedado, que gane de $60 a $80. Unica condición que sea fresca Toda clase de garantías. Dr. Martínez. Habana, 80, de 2 a 5 p. m.
11206 6 ab.

SE DESEA ALQUILAR UNA CASA O en Vedado o Víbora, para una corta familia inglesa. Dirigirse a: G. A. D. Apartado 947 Habana.
10843 3 ab

JESUS DEL MONTE, VIBORA Y LUYANO

SE DESEA CASA AMUEBLADA PARA los meses de verano, una familia de tres personas mayor, en la Víbora, prefiriendo la Loma del Mazo. Buenas referencias y garantías. Dirigirse a la calle C, 234 Tel. F-1544.
11564 16 m.

JESUS DEL MONTE, SAN LUIS, 12, SE alquila una accesoria muy buena. Casa tranquila.
11426 4 ab

ESTRADA PALMA 68, SE ALQUILA UN hermosa chalet, con todas las comodidades. Se puede ver de 4 a 6 en la misma.
11375 3 ab.

SE ALQUILAN LOS ALTOS DE LA casa de Jesús del Monte, 352 y Santa Irene. Informan: Empedrado, 9. Teléfono A-5998.
11401 3 ab

SE ALQUILA, VIBORA, SITUACION ideal, un espléndido chalet, acabado de fabricar, San Francisco y Avenida de Acosta, Lawton, portal a derecha e izquierda, amplia sala y recibidor, con artísticos pabellones salientes, separadas por elegantes columnas, le sigue un ancho hall, 3 grandes cuartos a la derecha, con sus lavabos de agua corriente, 2 espléndidos cuartos a la izquierda y un regio baño, al fondo un gran comedor con sus pabellones salientes, dándole una elegancia extraordinaria, le sigue otro hall que une la cocina y 2 cuartos criados con sus servicios, garaje para 2 máquinas, cuarto alto para chauffeur, por ambos lados de la casa hermosos canteros para plantas y flores. Informan en la misma: de 8 a 10 y de 3 a 5.
11218 3 ab

ALMACENES DE DEPOSITO, EN LA Calzada de Luyanó, próximo a Concha y Teresa Blanco, se alquilan en naves de 400 metros superficiales. Informarán en el local o en Compostela, número 98.
10905 8 ab

CERRO

SE ALQUILA UN LOCAL, NUEVA CONStrucción, de mampostería, pisos cemento, 225 metros, para una industria o almacén. La Rosa, esquina Santa Catalina, Cerro. Informan: Tulipán, 8, Cerro.
11470 4 ab

Cerro: se alquila o se vende un local de altos y bajos, propio para almacén, garaje, tabaquería u otra cualquier industria, con una superficie de 825 metros, junto o separado. Diana, entre Buenos Aires y Carbajal.
10477 3 ab

GUANABACOA, REGLA Y CASABLANCA

EN GUANABACOA, CALZADA CORRAL Falso, a una cuadra del tranvía, se alquila casa de campo, madera, dos plantas, estilo chalet, para corta familia; tiene cuatro solares, árboles frutales, servicios sanitarios, agua de un pozo medicinal, instalación eléctrica económica y buen corral, $35 mensuales, sin regalía. Su dueño: Belascoain, 9, altos. Teléfono A-9532
11419 4 ab

Suscríbase al DIARIO DE LA MARINA y anúnciese en el DIARIO DE LA MARINA

HERNIAS Y DEFORMIDADES
Vendaje francés sin muelle ni aro que moleste, garantizo la contención de la hernia más antigua. Desviación de la columna vertebral: el corsé de aluminio, patentado, no oprime los pulmones, como los anticuados de cuero y yeso y puede usarlo una señorita sin que se note. **VIENTRE ABULTADO** o caído es lo más ridículo y origina graves males: con nuestra faja ortopédica se eliminan las grasas sensiblemente. Riñón flotante: aparato graduador alemán, que inamoviliza el riñón, desapareciendo en el acto cuantos dolores y trastornos gastro-intestinales, sufra el paciente, lo que nunca ocurre con la antigua faja renal. Pies y piernas torcidos y toda clase de imperfecciones. Consultas: de 12 a 4 p. m.
Sol, 78. Teléfono A-7820.
PIERNAS ARTIFICIALES DE ALUMINIO PATENTADAS.
EMILIO P. MUÑOZ
Ortopédico Especialista de París y Madrid.

VARIOS

FINCA RUSTICA SE ARRIENDA EN el Término de la Habana. Tierras muy buenas, incluso para caña y buenas vías de comunicación con la Capital. Informa: Dolores Díaz, en San José, 130-B, altos.
11445 4 ab

SE ALQUILA O SE VENDE UNA MAGnífica finca de una y media caballería de tierra, inmediata a la Habana, propia para jardines o industrias que necesiten gran cantidad de agua, tiene un río precioso que atraviesa toda la finca. Hace más de mil pesos al año con la venta de guayaba. Tiene muchas palmas, yerba del paral y una cantera de piedra. Se ve toda la Habana, para una quinta de recreo, es lugar ideal. Su dueña informa: Teléfono 1-1707.
11477 4 ab

FINCA LAS DELICIAS, ENTRE MANtilla y El Lucero, a cinco cuadras de la calzada de Managua, se alquila un cuarto caballería de terreno, con su casa acabada de construir. Informes, en la misma. Francisco Ribero.
11310-11 4 ab

SE ALQUILA
Cerca de la Estación Los Pinos una hermosa casa que tiene sala, saleta, cuatro habitaciones y terreno para jardín y cría de animales. Informan en Teniente Rey, 61, ltos.
C-2912 4d 30

PROPIO PARA CUALQUIER INDUStria, arriendo o vendo, dos mil metros de terrenos, más o menos, todo cercado de mampostería, en la carretera que va a Santa María del Rosario, haciendo esquina a la calle de Avenida la Independencia, en Guanabacoa. Su dueño: Independencia, 221.
9975 19 ab

HABITACIONES

HABANA

Se necesita para un matrimonio solo una manejadora que sepa atender un niño de un año, y una criada que sepa cumplir con su obligación. Ambas finas y limpias. Muy buen sueldo, ropa limpia, uniforme. Calle I, número 6, altos. Vedado.
11620 5 ab.

SE ALQUILA UN DEPARTAMENTO independiente con dos balcones a la calle, propia para profesional y dos habitaciones para hombres solos. Bien ventiladas. Campanario, 133, primer piso.
11607 5 ab.

En O'Reilly, 72, altos, entre Villegas y Aguacate, se alquila una sala con balcón calle, piso mármol, por 50 pesos, para profesional, oficina o matrimonio solo. Luz, llavín, jardín, brisa.
11583 5 ab.

EN UNA CASA PARTICULAR SE ALquilan dos hermosas habitaciones, propias para un matrimonio o señoras que observen estricta moralidad, servicio sanitario independiente. Pueden verse a cualquier hora del día. Habana, 183, bajos
11435 4 ab

HOTEL CALIFORNIA
Cuarteles, 4, esquina a Aguiar. Teléfono A-5632. Este gran hotel se encuentra situado en lo más céntrico de la ciudad. Muy cómodo para familias, cuenta con muy buenos departamentos a la calle y habitaciones desde $0.60, $0.75, $1.50 y $2.00. Baños, luz eléctrica y teléfono. Precios especiales para los huéspedes estables.

En O'Reilly, 72, altos, se alquila una habitación por 20 pesos, otra por $15, únicamente hombre solo, indispensable antecedentes. Luz, llaví, jardín, brisa.
11584 5 ab.

"EL CRISOL"
La mejor casa de huéspedes de la República, acabada de fabricar, todas las habitaciones con servicio adentro, timbres, teléfono, agua caliente y fría, toda el servicio esmerado, buena comida, nadie se mude sin verla, pasan los carros por la esquina. Lealtad, 102, esquina a San Rafael. Tel. A-9158.) Se exigen referencias.
11589 1 m.

BIARRITZ, CASA DE HUESPEDES, INdustria, 124, esquina a San Rafael. Hermosas y ventiladas habitaciones, magnífica terraza con jardín. Se admiten abonados a la mesa a $20 mensuales.
11114 30 ab.

EN COMPOSTELA, 117, ALTOS, SE ALquila una espléndida habitación a hombres solos.
11614 5 ab.

EN LOS HERMOSOS Y FRESCOS ALtos de Aguacate, 86, se alquilan espléndidas habitaciones. Comida puramente española.
11428 4 ab

SE ALQUILA UNA HABITACION, muy buena, en la calle de Habana, 156, se alquila a hombres solos, de moralidad.
11425 4 ab

OBISPO, 56, ESQUINA A COMPOSTEla, se alquila una habitación hermosa, con entrada independiente, pisos de mármol, balcón a la calle, para oficina u hombre solo. Informes solo en los altos. Teléfono A-4694.
1447 4 ab

EN LAMPARILLA, 78, ALTOS, SE ALquila un departamento de dos piezas, con balcón y una habitación más a dos caballeros respetables, es casa particular.
11448 5 a

SE ALQUILA EN CASA DE MORALIdad, un hermoso departamento con vista a la calle, para un taller de sastrería u otra industria, con contrato; en la misma se alquilan habitaciones frescas y ventiladas, a caballeros solos o matrimonio sin niños. Rayo, 65, moderno, entre Indio y Sitios, a una cuadra de Monte; se puede ver. Para tratar de 4 a 6.
11487 4 ab

SE ALQUILAN HERMOSAS HABITAciones, con vista a la calle, para caballeros solos. Amistad, 83-A.
11514 4 ab

Casa nueva. Se alquilan habitaciones, departamentos y una hermosa sala para un profesional. Galiano, 52, altos.
11367 4 ab.

MERCED, 54, ALTOS, CASI ESQUIna a Compostela, casa particular, se alquila una habitación a un caballero solo, que sea persona honorable. No se molesten en venir matrimonios ni señoras. No hay papel en la puerta.
11381 3 ab.

SE ALQUILA UNA HERMOSA HABItación independiente, con gran cuarto de baño y todo el servicio Escobar, 156, altos
11323 3 ab.

SE ALQUILA EN CASA DE FAMILIA, dos habitaciones, grandes y frescas, con vista a la calle y luz eléctrica, tranvía en la esquina. A señoras solas o matrimonio. En 35 pesos Calle 13 número 475, altos, entre 10 y 12, Vedado. Se exigen referencias.
11358 3 ab.

Se alquilan unos entresuelos, muy céntricos, para oficina, en $50 al mes; otro departamento con sus servicios en $60, y otra muy fresca en $35 al mes. Informes: en O.Reilly, 9-1|2. Departamento 15. The Beers Agency.
C-2924 3d 30

SE ALQUILA EN LAMPARILLA, 63, esquina a Villegas, una hermosa habitación con balcón a lacmtwyhaodpip bitación con vista a la calle; es muy fresca, también hay una habitación interior más chica; es casa de moralidad y se exigen referencias.
11249 8 ab.

LA PARISIEN, SAN RAFAEL, 14, ENtre Consulado e Industria .Espaciosas y ventiladas habitaciones, con toda asistencia. Baños fríos y calientes Luz toda la noche Se admiten abonados al comedor.
11129 5 mx

HOTEL "HABANA"
De Claudio Arias, Belascoaín y Vives. Teléfono A-5825. Este hotel está rodeado de todas las líneas de los tranvías de la ciudad. Habitaciones muy baratas. Las hay desde 18 pesos al mes con todo servicio.
8241 6 my

"LA MADRILEÑA"
Gran casa para familias, espléndidas y elegantes habitaciones con lavabos de agua caliente y fría y vistas a la calle, la cocina cargo de su propietario; excelente comida y precios módicos. Prado, 19, altos. Teléfono A-4873.
8367 5 ab

EN CASA NUEVA, PARTICULAR, SE alquila a matrimonio sin niños, o a personas de moralidad, una sala, con o sin muebles. Hay teléfono. Cámbanse referencias. Villegas, 88, altos.
11161 7 ab

HOTEL GIRO
La señora Lorenza Giro, antigua propietaria, por varios años, de la Casa Giro, en New York, acaba de abrir en Malecón, 83, teléfono M-2350, lugar céntrico y conveniente, un hotel para familias, en edificio acabado de edificar, donde los que la favorezcan encontrarán completo confort y magníficas habitaciones con excelente comida o sin ella, si lo desean. Se habla inglés, francés, italiano y español.

EN SALUD, 5, ALTOS, SE ALQUILAN espaciosos departamentos y habitaciones. Se desean personas de moralidad.
7819 3 ab

SE ALQUILA EN LUZ, 91, UN DEPARtamento con vista a la calle, propio para oficina o industria pequeña. Informan en Luz, 87, donde se desea una criada para un matrimonio.
10732 4 mx.

HARRIGAN'S HOTEL FORNOS
NEPTUNO, 1, 3 Y 5.
Espléndidas habitaciones elegantemente amuebladas, todas con balcón a la calle; las hay con baño privado. Precios especiales para el verano, desde dos pesos en adelante.
10 ab

SE ALQUILA UNA ESPLENDIDA HAbitación, con vista a la calle, con o sin comida, en casa de familia respetable, a 1 ó 2 señoras, en el Vedado Informan: Teléfono F-6161.
10706 3 ab

PROXIMO A DESOCUPARSE, SE ALquila un departamento alto, independiente, frente al mar, completamente amueblado, con calentador y cocina de gas. Elevador automático y servicios. Informan: Malecón, 56.
108 11 ab

HOTEL PALACIO COLON
Manuel Rodríguez Filloy, propietario. Teléfono A-4718. Departamentos y habitaciones bien amuebladas, frescas y muy limpias. Todas con balcón a la calle, luz eléctrica y timbre. Baños de agua caliente y fría. Plan americano; plan europeo. Prado, 51. Habana, Cuba. Es la mejor localidad de la ciudad. Venga y véalo.

SE ALQUILAN DOS ESPLENDIDAS habitaciones para oficina. Empedrado, 22, bajos. Teléfono A-2418.
10754 3 ab

SE SOLICITAN DOS SOCIOS DE cuarto. Informarán, en San Lázaro, 71. Preguntar por la encargada.
11331 3 ab.

SOLO PARA HOMBRES: EN PRADO, 123 se cobra por casa y comida a razón de un peso veinte centavos diarios.
11414 3 ab.

HOTEL MANHATTAN

El más moderno e higiénico de Cuba. Todos los cuartos tienen baño privado y teléfono Precios especiales para la temporada de verano. Situado en el lugar más fresco y ventilado de la Habana: frente al Malecón. Gran café y restaurant. Precios módicos. SAN LAZARO Y BELASCOAIN. Teléfonos A-6393 y A-0099.

EL ORIENTE
Casa para familias. Espléndidas habitaciones con toda asistencia. Zulueta, 36, esquina a Teniente Rey. Tel. A-1628.

HABITACIONES, lujosamente amuebladas, con servicio y comidas de primera. Casa sumamente fresca, acabada de reedificar. Precios razonables. Línea, 88, altos, entre Paseo y Dos. Se admiten abonados a la mesa.
10806 3 ab

HOTEL ROMA
Este hermoso y antiguo edificio ha sido completamente reformado. Hay en él departamentos con baños y demás servicios privados. Todas las habitaciones tienen lavados de agua corriente. Su propietario, Joaquín Socarrás, ofrece a las familias estables, el hospedaje más serio, módico y cómodo de la Habana. Teléfono: A-9268. Hotel Roma: A-1630. Quinta Avenida. Cable y Telégrafo "Romotel."

CASA BUFFALO. ZULUETA, 32, ENTRE Pasaje y Parque Central. Para familias. Habitaciones frescas. Baños agua caliente, excelente comedor. Por estorbar se venden camas hierro y colombinas.
8868 11 ab

SE ALQUILAN CON FIADOR DOS HAbitaciones independientes. Monserrate, 137.
11082 5 ab.

RICHMOND HOUSE, PRADO, 101, ESquina a Teniente Rey. Teléfono A-1538. Gran casa para familias, elegante y con todo el confort moderno. Habitaciones y departamentos con vista a la calle. Excelente comida. Se exigen referencias.
8616 9 ab

HOTEL MAC-OLPIN
Lujosos departamentos y habitaciones amuebladas, para familias estables, con todos los adelantos modernos, elevador, etc., en lo más céntrico de la Habana. Tejadillo y Villegas, frente al nuevo Palacio Presidencial. Teléfono A-9099.

SE ALQUILAN DEPARTAMENTOS PAra oficina, en Prado, 107.
11109 2 ab

HOTEL PALACIO VANDERBILT
Consulado, 77 Espléndidas y bien ventiladas habitaciones. Todas con balcón a la calle. Baños con agua caliente y fría. Precios módicos.
11032 4 ab.

VEDADO

VEDADO: EN LA CALLE 19, NUMEros 177 y 179, bajos, entre J e I, se alquilan 2 habitaciones separadas; una con muebles. Es casa de familia.
11454 4 ab

VEDADO. EN CASA DE FAMILIA DE moralidad, se alquilan dos habitaciones, una propia para matrimonio o dos personas y un para una sola persona, con todo servcio, B, entre 11 y 13. Teléfono F-1491.
11058 5 ab.

SERMONES

QUE HAN DE PREDICARSE EN LA S. I. CATEDRAL DE LA HABANA, DURANTE EL PRIMER SEMESTRE DEL AÑO DEL SEÑOR 1920.

Abril 4.—Domingo de Resurrección; M. I. señor Magistral.
Abril 11.—Dominica "in albis"; M. I. señor Arcediano.
Mayo 13.—La Ascensión del Señor; M. I. señor Penitenciario.
Mayo 16.—Dominica III (De Minerva); M. I. señor Magistral.
Mayo 19.—Víspera de Nuestra Señora de la Caridad; Iltmo. señor Deán.
Mayo 20.—Nuestra Señora de la Caridad, Patrona de Cuba; M. I. señor Doctoral.
Mayo 23.—Pascua de Pentecostés; M. I. señor Arcediano.
Mayo 30.—La Santísima Trinidad; señor Pbro. don Ramón Román.
Junio 3.—SSum. Corpus Christi; M. I. señor Magistral.
Junio 6.—Jubileo Circular; M. I. señor Arcediano.
Junio 20.—Dominica III (D eMinerva); Iltmo. señor Deán.
Junio 29.—F. de S. Pedro y San Pablo; señor Pbro. don Pablo Espinosa.
Habana, 30 de Diciembre de 1919.

Vista de la distribución de los sermones que, durante el primer semestre del año 1920, han de predicarse, D. m., en Nuestra S. I. Catedral, venimos en aprobarla y la aprobamos. Concedemos cincuenta días de indulgencia, en la forma acostumbrada, a todos nuestros diocesanos que oyeren devotamente la divina palabra, rogando además piadosamente por la exaltación de la Fe, por el Roamno Pontífice y por Nuestras necesidades.
Lo decretó y firmó S. E. R. lo cual certifico.
-|- EL OBISPO.
Por mandato de S. E. R., DR. MENDEZ, Arcediano Secretario.

NOTA.—En los días laborables se celebra el santo Sacrificio de la Misa en la S. I. Catedral cada media hora, desde las 7 hasta las 9 a. m. En los domingos y demás días de precepto se celebran misas a las 7, 7 y media y 8 y media, siendo esta misa solemne capitular; después se celebran misas rezadas a las 10 y a las 11. Y de acuerdo con lo dispuesto por el Rdmo. Ordinario Diocesano, en los días festivos se predica a los fieles, durante cinco minutos en todas las misas rezadas, y durante veinte minutos en la misa capitular.

VAPORES COSTEROS

EMPRESA NAVIERA DE CUBA S. A.

AVISO AL COMERCIO

En el deseo de buscar una solución que pueda favorecer al comercio embarcador, a los carretoneros y a esta empresa, evitando que sea conducida al muelle más carga que la que el buque pueda tomar en sus bodegas, a la vez que la aglomeración de carretones, sufriendo éstos largas demoras, se ha dispuesto lo siguiente:

1o. Que el embarcador, antes de mandar al muelle, extienda los conocimientos por triplicado para cada puerto y destinatario, enviándolos al DEPARTAMENTO DE FLETES de esta Empresa para que en ellos se les ponga el sello de "ADMITIDO."

2o. Que con el ejemplar del conocimiento que el Departamento de Fletes habilite con dicho sello, sea acompañada la mercancía al muelle para que la reciba el Sobrecargo del buque que esté puesto a la carga.

3o. Que todo conocimiento sellado pagará el flete que corresponde a la mercancía en él manifestada, sea o no embarcada.

4o. Que sólo se recibirá carga hasta las tres de la tarde, a cuya hora serán cerradas las puertas de los almacenes de los espigones de Paula; y

5o. Que toda mercancía que llegue al muelle sin el conocimiento sellado será rechazada.

Empresa Naviera de Cuba.

EMPRESAS MERCANTILES Y SOCIEDADES

COMPAÑIA NACIONAL DE SEGUROS Y FIANZAS "EL COMERCIO" S. A.

Acordado el reparto de un dividendo de VEINTE por ciento del capital emitido, se avisa por este medio a los señores accionistas que, por cambio de domicilio u otra causa no recibieren el cheque correspondiente, que, a partir de esta fecha, pueden acudir a efectuar el cobro en la Oficina Central de la Compañía, situada en los altos de la casa número veinte y dos de la calle de Mercaderes en esta ciudad, cualquier día hábil, excepto los sábados, de 9 a 11 a. m. y de 2 a 4 p. m.

Habana, 25 de Marzo de 1920.

Lorenzo D. Beci, Secretario

C 2852 alt 6d-27

BANCO ESPAÑOL DE LA ISLA DE CUBA

Secretaría.

El Consejo de Dirección de este Banco, en sesión celebrada en el día de ayer, acordó repartir entre los señores accionistas por concepto del primer trimestre de mil novecientos veinte, que vencerá el 31 del actual, un dividendo de dos por ciento a cuenta de las utilidades del corriente año e mil novecientos veinte; pudiendo los señores interesados acudir a este Banco a percibir sus respectivas cuotas todos los días hábiles en horas de ocho a once a. m. y de una a tres p. m., a partir del día 10 de Abril próximo venidero, siendo requisito indispensable la presentación de los títulos de acciones nominativas.

Se advierte que los cupones semestrales adheridos a los títulos al portador, actualmente en circulación, quedan habilitados para cobrar con ellos los dividendos trimestrales que se acuerden y que, por consiguiente, el presente se pagará por medio del cupón número 21 y el que vencerá en 30 de Junio por medio del cupón número 22, y así sucesivamente, hasta la terminación de la hoja de cupones que lleva cada título de acciones al Portador; mientras se termine la impresión de los nuevos títulos en moneda oficial, que serán facilitados en canje a los señores accionistas en su oportunidad.

Habana, 30 de Marzo de 1920.—CUSTAVO A. TOMEU, Secretario General.

C-2926 5d 30

COMPAÑIA AZUCARERA CENTRAL CUBANA.

A petición delos señores Directivos se convoca a Junta General Extraordinaria de los Accionistas de esta Compañía para el día doce de Abril de 1920 en la casa O'Reilly y Mercaderes, Edificio Abreu, Departamentos 413 y 414 en la ciudad de la Habana, a las cuatro de la tarde, para tomar acuerdo a fin de organizr la situción financiera de la Compañía y fomento de la Industria a que se dedica y efectuar las negociaciones que se consideren necesarias a esos fines. Habana, Marzo 27 de 1920. Enneas Freire, Secretario; Visto Bno., M. Torrós, Presidente.

AVISOS

ASPIRANTES A CHAUFFEURS

$100 al mes y más gana un buen chauffeur. Empiece a aprender hoy mismo. Pida un folleto de instrucción, gratis. Mande tres sellos de a 2 centavos, para franqueo, a Mr. Albert C. Kelly. San Lázaro, 249. Habana.

D. Valero Iglesias, suplica a las personas que tengan asuntos con él, se dirijan directamente, a Obispo, 121, altos.

10805 3 ab

BAÑOS CARNEADO

Paseo y Mar, Vedado. Teléfono F-1207. Habiendo realizado grandes obras en este Balneario para mayor comodidad del público, ponemos en su conocimiento que los mismos se abrirán desde el 1o. de Abril, donde lo mismo de día que de noche encontrarán el mejor servicio que puede brindarse en esta clase de Empresas.

95 16 ab

PERDIDAS

Extravío. Se ha extraviado un perrito negro, de 7 años, tamaña regular. Tiene el hociquito blanco y una raya blanca en el pecho. Responde por "Negrito". La persona que lo entregue en Amistad, 58 (bajos), será gratificada generosamente.

11583 5 ab.

SERA GRATIFICADA

La persona que entregue en Virtudes, 47, altos, unos papeles o documentos con cédulas personal de español, varias fotografías y $20, que fueron perdidos el día 15 en un Ford que se tomó de la Terminal a la Víbora. Se le regalan los $20

11484 4 ab

DE ANIMALES

VACAS EXTRA. SE VENDEN 13 JUNtas o separadas, 4 recentinas y las demás muy próximas; pueden verse en San Faustino y Sandoval (Barrio del Pocito) Marianao, a las cinco de la tarde. Jesús Portilla.

11605 5 ab.

SE VENDEN DOS CHIVAS RECIEN PAridas, raza isleña, muy buenas, de leche y nuevas, con cuatro crías y una cría de gallinas, nuevas y muy ponedoras, y un perro muy entendido de casta, es ganadero. Informes: Vedado, calle 23, en la cantina, Ramón.

11547 5 ab.

BURROS SEMENTALES

Se venden tres magníficos burros sementales de Kentucky, grandes, jóvenes, garantizados como reproductores y baratos. Pueden verse en Colón, 1, establo, Habana.

11624 11 ab.

UNA HERMOSA PAREJA DE PAVOS reales, se vende, en la calle 8, número 111, Vedado.

10535 3 ab

M. ROBAINA

Se venden 100 mulas, maestras de arado; 100 vacas de leche, de 15 a 25 litros de leche diarios, tres razas diferentes; toros cebús y otras clases; cerdos de raza; perros de venado; caballos de Kentucky, de paso; ponis para niños; caballos de coche; novillos floridanos para ceba, en gran cantidad, de tres a cinco años de edad; bueyes maestros de arado y carreta.

Vives, 151. Teléfono A-6033.

"LA CRIOLLA" de MANUEL VAZQUEZ

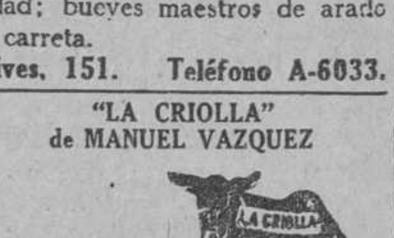

GRAN ESTABLO de BURRAS de LECHE Belascoaín y Pocito. Tel. A-4810.

Burras criollas, todas del país, con servicio a domicilio o en el establo, a todas horas del día y de la noche, pues tengo un servicio especial de mensajeros en bicicleta para despachar las órdenes en seguida que se reciban.

Tengo sucursales en Jesús del Monte, en el Cerro, en el Vedado, calle A y 17, teléfono F-1382; y en Guanabacoa, calle Máximo Gómez, número 109, y en todos los barrios de la Habana, avisando al teléfono A-4810, que serán servidos inmediatamente.

Los que tengan que comprar burras paridas o alquilar burras de leche, diríjanse a su dueño, que está a todas horas en Belascoaín y Pocito, teléfono A-1810, que se las da más baratas que nadie.

Nota: Suplico a los numerosos marchantes que tiene esta casa, den sus quejas al dueño, avisando al teléfono A-4810.

L. BLUM

VIVES, 149. Tel. A-8122.

Recibí hoy:

50 vacas Holstein y Jersey, de 15 a 25 litros.

10 toros Holstein, 20 toros y vacas "Cebú," raza pura.

100 mulas maestras y caballos de Kentucky, de monta.

Vende más barato que otras casas.

Cada semana llegan nuevas remesas.

MUEBLES Y PRENDAS

MAQUINAS "SINGER"

Para talleres y casas de familia. ¿desea usted comprar, vender o cambiar máquinas de coser al contado o a plazos? Llame al teléfono A-8381. Agente de Singer. Pío Fernández.

11427 30 ap

POR EMBARCAR SE VENDEN TODOS los muebles de la casa, juego, sala tapizado cinco piezas; uno de cuatro blanco, lámparas, vitrina americana, cama madera caramelo, mesa cinco tablas, espejo dorado, piano estudio, juego mimbre, moderno. San Nicolás, 64, altos.

11534 4 ab.

AVISO: SE VENDEN 3 MAQUINAS DE Singer. Sus precios son, $20, $15, $17, todas en muy buen estado, muy baratas. Aprovechen ganga. Villegas, 99, frente a la ferretería.

11418 4 ab

POR EMBARCAR SE VENDEN TODOS los muebles de la casa, juego cuarto cinco piezas, mediano; otro laqueado, cinco piezas; juego sala laqueado, modernista; lámpara y pantalla eléctrica; juego mimbre, ocho piezas; columna porcelana; camita bronce; nevera esmaltada y otros muebles. Concepción, 29, entre San Lázaro y San Anastasio.

11501 4 ab

SE VENDE UN JUEGO DE VIENA, FIno, de uso, propio para tapizarlo, un piano y un espejo, grande, de sala, con su mesa. Se dan barato. Jesús del Monte, 584. Teléfono I-1277.

11284 3 ab.

APERSONAS DE GUSTO SE VENDE un gran juego de cuarto, lo doy en la mitad de lo que me costó y está en perfecto estado. Informan en Amistad, 25, altos.

11380 3 ab.

LA 1a. DE VIVES, DE ROUCO Y TRIgo Casa de compra-venta. Vives, 155, casi esquina a Belascoaín. Se compra y vende toda clase de muebles y objetos de uso Teléfono A-2035. Habana.

11177 28 ab

BILLARES. SE VENDE UN JUEGO de tres bolas de carambolas. Pesan 12 onzas. Se dan baratas. Aguiar, 56, café. De 12 a 2.

11340 9 ab.

CAJA CAUDALES

moderna, Yale, 85 centímetros por 67 la regalo en $120, vidriera-mostrador nueva, 2-1|2 metros largo; Underwood número ', nueva, $85, mesa con su máquina de escribir, $80. Todo a mitad de su valor. Salud, 203, antiguo.

11326-27 3 ab.

ATENCION

¿Tiene mármoles rotos en su casa, palanganas de lavabo, muñecos de sala, columnas? Por un mínimo precio se los arreglo. Pulo toda clase de mármoles, roturas, pisos, con los mejores materiales que se reconocen; garantizo mis trabajos. Especialidad en mármoles rosados. F. Barreiro. Carmen, 4 Habana.

11128 4 mz

NEVERAS MODERNAS

Y BARATAS.
P. VAZQUEZ
NEPTUNO, 24.

10941 4 mz

AVISO

Se venden sillas de café y fonda y varias mesas de mármol y ocho mesas de fonda, un escaparate, un molino café francés, dos cocinas gs, una cuatro hornillas y dos cajas caudales, una grande, varias vidrieras, una forma mostrador, propia para esquina, una nevera y mostrador. Se desea desocupar el local; puede verse a todas horas. Apodaca, 58.

UNA CAJA DE CAUDALES

Se vende. Propia para un Banco u otro giro importante. Puede verse en Corrales, 187, esquina a Figuras. Todo el día.

11035 4 ab.

"EL NUEVO RASTRO CUBANO" DE ANGEL FERREIRO

MONTE, NUM. 9.

Compra toda clase de muebles que se le propongan. Esta casa paga un cincuenta por ciento más que las de su giro. También compra prendas y ropa, por lo que deben hacer una visita a la misma antes de ir a otra, en la seguridad que encontrarán todo lo que deseen y serán servidos bien y a satisfacción. Teléfono A-1903

MUEBLES Y JOYAS

Tenemos un gran surtido de muebles, que vendemos a precios de verdadera ocasión, con especialidad realizamos juegos de cuarto, sala y comedor, a precios de verdadera ganga. Tenemos gran existencia en joyas procedentes de empeño, a precios de ocasión.

DINERO

Damos dinero sobre alhajas y objetos de valor, cobrando un ínfimo interés.

"LA PERLA"

ANIMAS, 84, CASI ESQUINA A GALIANO

Necesito comprar muebles en abundancia. Llame a Losada. Teléfono A 8054.

C 3357 ind 17 ab

MUEBLES EN GANGA

"La Especial" almacén importador de muebles y objetos de fantasía, salón de exposición: Neptuno, 159, entre Escobar y Gervasio Teléfono A-7626.

Vendemos con un 50 por 100 de descuento, juegos de cuarto, juegos de comedor, juegos de recibidor, juegos de sala, sillones de mimbre, espejos dorados, juegos tapizados, camas de bronce, camas de hierro, camas de niño, burós, escritorios de señora, cuadros de sala y comedor, lámparas de sala, comedor y cuarto, lámparas de sobremesa, columnas y macetas mayólicas, figuras eléctricas, sillas butacas y esquines dorados, porta-macetas esmaltados, vitrinas, coquetas, entremeses cherlones, adornos y figuras de todas clases, mesas correderas redondas y cuadradas, relojes de pared, sillones de portal, escaparates americanos, libreros, sillas giratorias, neveras, aparadores, paravanes y sillería del país en todos los estilos.

Antes de comprar hagan una visita a "La Especial," Neptuno, 159, y serán bien servidos. No confundir. Neptuno, 159.

Vendemos muebles a plazos y fabricamos toda clase de muebles a gusto de lmás exigente.

Las ventas de campo no pagan embalaje y se ponen en la estación.

Necesito comprar muebles en abundancia. Llame a Losada Teléfono A-8054.

C 3357 ind 17 ab

BILLARES

Se venden nuevos, con todos sus accesorios de primera clase y bandas de gomas automáticas. Constante surtido de accesorios franceses para los mismos. Viuda e Hijos de J. Forteza. Amargura, 43; Teléfono A-5030.

"La Sociedad." Compro muebles en general, soy el que mejor pago y en el acto. Llame al teléfono número A-7589 y en el acto paso a verlos. Suárez, 34. A-7589.

11561 16 ab.

La gigantesca calidad de nuestras plumas fuentes, expedidas a precio de "Baratura sin igual." Reducirán a nada el uso de su tintero.—PEPITO.

Si usted no está reñido con su dinero... pase por ésta su casa y se convencerá de la veracidad de nuestras ventajas tanto en plumas fuentes (de las que tenemos un variado surtido, para damas y caballeros como puntos de oro y demás artículos que expendemos. Librería, papelería, objetos religiosos. "La Purísima." Baratura sin igual. Simón Bolívar, antes Reina, número 98. Habana.

10673 9 ab

Alquile, empeñe, venda, compre o cambie sus muebles y prendas en "La Hispano-Cuba," de Losada y Hermano. Monserrate y Villegas, 8. Teléfono A-8054.

C 3358 in 17 ab

LA ALIANZA

comprato toda clase de muebles pagándolos a los más altos precios. Neptuno, 141. Tel. M-1048.

9366 14 ab.

MUEBLES EN GANGA "LA PRINCESA"

San Rafael, 111. Tel. A-6926.

Al comprar sus muebles, vea el grande y variado surtido y precios de esta casa, donde saldrá bien servido por poco dinero; hay juegos de cuarto con coqueta, modernistas escaparates desde $8; camas con bastidor, a $5; peinadores a $9; aparadores, de estante, a $14; lavabos, a $13; mesas de noche, a $2; también hay juegos completos y toda clase de piezas sueltas relacionadas al giro y los precios antes mencionados. Véalo y se convencerá. SE COMPRA Y CAMBIAN MUEBLES. FIJESE BIEN: EL 111.

Realización de muebles y prendas procedentes de empeño

En Neptuno, 153, casa de préstamos "La Especial," vende por la mitad de su valor, escaparates, cómodas, lavabos, camas de madera, sillones de mimbre, sillones de portal, camas de hierro, camitas de niño, cherlones chifonieres, espejos dorados, lámparas de sala, comedor y cuarto, vitrinas, aparadores, escritorios de señora, peinadores, lavabos, coquetas, burós, mesas planas, cuadros, macetas, columnas relojes, mesas de correderas redondas y cuadradas, juegos de sala, de recibidor, de comedor y de artículos que es imposible etallar aquí, alquilamos y vendemos a plazos, las ventas para el campo son libre envase y puestas en la estación o muelle.

No confundirse: "La Especial" queda en Neptuno, número 153, entre Escobar y Gervasio.

Pilar alquila los mejores mantones de Manila, mantillas y peinetas españolas y disfraces en general. Aguila, 93, entre Neptuno y San Miguel.

10799 5 ab

OBJETOS

Máquina de escribir "Underwood," con su mesita, $80. Lenguáfono para aprender inglés, $50. Estuche matemáticos, para ingeniero, $10. Cintas para máquinas de escribir, 50 centavos una. Neptuno, 57, librería

10837 5 ab

SE VENDE EN ANIMAS, 47, UN JUEgo de sala moderno, color caramelo y un hermoso juego de cuarto, color natural, de marquetería. En la misma casa se venden varios muebles más. Animas, 47.

10348 21 ab

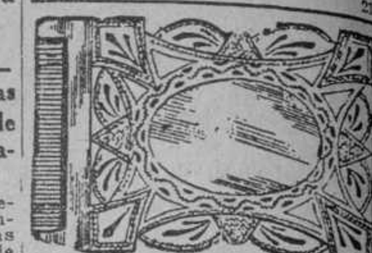

Hevillas de oro, con su cuero fino y letras. . . . .

Con letras esmaltadas, en colores, trabajo precioso. . . .

Se le remite puesto en su casa, libre de gasto. Haga su giro hoy mismo, pida catálogo gratis.

LA CASA IGLESIAS

ALMACEN DE JOYERIA MONTE, 60. HABANA.

LA CASA NUEVA

Se compran muebles usados, de todas clases, pagándolos más que ningún otro. Y lo mismo que los vendemos a módicos precios. Llame al Teléfono A-7974. Maloja, 112.

LA ARGENTINA

Casa importadora de joyería de oro, 18 k. y relojes marca Argentina, de superior calidad, garantizados. Prestamos dinero sobre alhajas con interés módico. Tenemos gran surtido de joyería de todas clases, así como cubiertos de plata y toda clase de objetos de fantasía. Penabad Hermanos. Neptuno, 179. Teléfono A-4955.

MAQUINAS DE COSER, DE SINGER se alquilan a $2 mensual, se venden sin reparar en precio, varios muebles de sala y comedor y varias camas. Aguacate, 80. Teléfono A-8826.

8783 10 ab

COMPRAMOS MUEBLES USADOS y los vendemos al contado y a plazos. "La Confianza." Suárez, 65. Teléfono A-6851.

8218 7 ab

Se compran muebles de todas clases de uso, pagándolos bien. Llame al Teléfono A-8620, La Moderna, de Prieto y Co. Neptuno y Gervasio.

11325 7 ab.

MUEBLES. SE COMPRAN EN TODAS cantidades. Llame al A-7440.

8428 6 ab

SE VENDE, EN MONTE, 321, UN GUARda-ropa propio para tintorería o taller de lavado.

11382 3 ab

Ocasión: se venden tres mantones de Manila, los mejores de la Habana, se dan por la mitad de su valor, por embarcarme. Aguila, 93, entre San Miguel y Neptuno.

10798 5 ab

SEÑORA; NO VENDA SUS MUEBLES barnícelos otra vez. Llame al teléfono A-0351 y pregunte por Francisco López, dan razón.

11389 9 ab

Compra y Venta de Fincas, Solares Yermos y Establecimientos

COMPRAS

COMPRO CASAS: AUNQUE PREFIERO negocio directo con el propietario vendedor también puede verme cualquier intermediario con encargo de vender casas grandes o chicas, pues soy el comprador directo. De 10 a 12 y de 2 a 4. Prado, 8, esquina Cárcel.

11472 20 ab

VENTA DE FINCAS URBANAS

BUENA OPORTUNIDAD: POR NECEsitarse con urgencia el dinero para otro negocio, se venden en menos de lo que valen las siguientes propiedades: Un chalet nuevo, de alto y bajos, con jardín, portal, sala, saleta, hall, cuarto, cocina, baño y servicio de criados, gran patio con árboles frutales y garaje. En los altos terraza, tres cuartos, hall y baño completo. Toda la construcción de primera, con cielos rasos e instalación invisible, $15.000. Una esquina de 1350 varas, al lado de las grandes residencias que rodean el parque de La Sierra, a solo 60 metros de la línea de Marianao, propio para un chalet o establecimiento. Calles 8 y 5. Se da baratísimo. Otra esquina en la misma Sierra, calles 10 y A, a una cuadra de las residencias que rodean la del señor Montalvo. Poco efectivo para éste, por no estar todo pagado. Dos solares más en la Ampliación de Mendoza, Jesús del Monte, Avenida de Magoon, entre Juan Delgado y Goicuría, con 743 varas cada uno, al lado del parque moderno y de las residencias que rodean la del señor Rossell. Es el punto más alto de todo el reparto. Se venden juntos o separados. Tampoco se necesita mucho efectivo, por no estar todo pagado. Si le interesa el negocio y desea aprovechar la ocasión, póngase al habla con su dueño. Teléfono A-0205 y no tendrá dificultades.

11566 5 m.

De interés para banqueros. Vendo la gran esquina de Belascoaín y Reina, 128, mide por Reina 16 metros y por Belascoaín 32 metros, de dos plantas, todo de cantería, su dueño: Aguiar, 116, departamento 5; de 9 a 11. Grando. No corredores.

11544 5 mz.

SE VENDE, EN JESUS DEL MONTE calle asfaltada, amplia casa, sala, saleta de azotea, tres grandes habitaciones, cocina, sanidad y traspatio. 7 de frente a una cuadra de calzada de Toyo. $6.800. Se dejan 2.500 pesos al 8 por 10. Informan después de las doce en Santa Felicia, 2-B. Se venden pianos al contado y a plazos. V. González.

11615 5 ab.

SE VENDE UN HERMOSO CHALET DE dos plantas de construcción moderna, en la Ampliación del Vedado, reparto La Sierra. Calle 6, entre 5a y 3a., a una cuadra del Parque. Dirigirse en la misma.

11598 6 ab

G. DEL MONTE

Compra y vende casas y solares en la Habana y Vedado. Dinero en hipoteca. Habana, número 82. Tel. A-2474.

ind 1 n

VENDO VARIAS CASAS MODERNAS, con sala, saleta, 3 cuartos, cuarto de baño a una cuadra de Belascoaín. Julio Cil. Oquendo, 114, esquina a Figuras.

10633 4 mz

JOSE NAVARRO

San Joaquín, 122, altos, al lado del puente Agua Dulce, vendo casas en la Habana y todos sus barrios y vendo fincas en distintos puntos de la isla, principalmente en la provincia de la Habana y cerca hasta el número 52 desde media caballería hasta 226, para más informes en San Joaquín, 122, altos. José Navarro

11623 9 ab.

De venta: Consulado, 7 y 9, en $60.000. Consulado, 88, esquina a Colón, de fraile, $60.000. Informan en Rayo, 110.

11500-8-9 6 ab

CASAS EN VENTA

En $35.000 véndense cuatro casas, propias para reedificar, paredes de cantería buenos techos, una es de esquina, para establecimiento. Situadas a tres cuadras de Belascoaín, esquina formada por Soledad y Jesús Peregrino. Informes: de 12 a 3, en Empedrado, 40, bajos.

10739 3 ab

SE VENDE, EN 6 800 PESOS, LA CASA de la calle Aramburo, 47, entre San José y Zanja; mide 6 metros por 18, compuesta de sala, comedor y tres habitaciones, patio y demás servicios. Informan en Reina, 107 ó 157. López.

11464 8 d

EN LA VIBORA

Se venden varias residencias de lujo en los puntos mjs elevados y saludables de la Víbora, de $70.000, $50.000, $40.00 y $30.000. Chalets de esquina y centro, a $28.000, $25.000 y $20.000. Casas modernas, muy bonitas y cerca de la Calzada, desde $10.000 en adelante. Oficina: calle de Concepción, número 15, altos, entre Delicias y San Buenaventura, Víbora. De 1 a 3. Teléfono I-1608. F. Blanco Polanco.

11289 3 ab

SE VENDE LA CASA O'REILLY, 12, para proposiciones diríjase a Nieto. Habana, 98. De 9 a 11 y de 2 a 4.

11139 3 ab

IMPORTANTE

Estrada Palma, 15, a una y media cuadra de la Calzada de la Víbora, se vende esta casa en $11.500. Está desocupada. Para verla y tratar: F. Blanco Polanco, calle Concepción, 15, altos, Víbora. De 1 a 3

11440 4 ab

MARIANAO: UNA HERMOSA CASA que mide 1,200 metros de superficie, con frente a dos calles, gran patio interior con frutales y jardín, galerías interiores, comodidad para familia numerosa. $25.000. Manrique, 78; de 12 a 2

VEDADO. GRAN CHALET DE DOS plantas y sótano a la entrada de la calle 17, con nueve habitaciones y garaje para tres máquinas Buen terreno al fondo. Mide 683 metros. Precio $65.000. Manrique, 78. De 12 a 2.

VEDADO. CALLE 12, ESQUINA, CHAlet sin estrenar, mide 555 metros. La fabricación, a todo lujo y conford Precio $68.000. Si se quiere con 1,133 metros, por todo $85.000. Manrique, 78 De 12 a 2.

VIBORA. CALLE GERTRUDIS. SE venden juntas, precisamente, dos casas nuevas que ganan entrambas $98 al mes. Precio: $16,500. Manrique, 78, de 12 a 2.

CERRO. CALZADA. EN LO MEJOR, CAsa acabada de fabricar Dos plantas con portal y sala, saleta, cuatro cuartos, gran baño, comedor, etc., en cada piso Gana, $250. Precio, $36.000. Manrique, 78. De 12 a 2.

MANRIQUE, 78, DE 12 a 2, VENDO casa San Miguel, de Belascoaín a Galiano, con 271 metros, buente frente, sala, saleta, cinco cuartos, dos altos, Propia para echarle otro piso. Pueden dejar $12.000. Precio: $27.000.

A MEDIA CUADRA DE REINA, CERca de Dragones gran casa de una sola planta, con dos salones altos al fondo. Mide 11 por 38: 418 metros. Propia para gran familia o almacén de tabaco. Manrique, 78, de 12 a 2.

JESUS DEL MONTE, GRAN CASA DE dos ventanas, en la misma calzada. Mide 717 metros, tiene portal, sala, saleta, seis cuartos grandes y dos hermosos patios. Pueden dejar en hipoteca. Precio: $35 000

JESUS DEL MONTE, CASA DE ESquina, con bodega. Mide 8 por 20 metros. Gana $50 y tiene contrato por 4 años. $7.500. San Anastasio, solar con 21 cuartos, produce $160. Mide el terrenos 700 metros, $9.000. Manrique, 78.

VIBORA, CERCA DE LA CALZADA, gran chalet, con jardín al frente y al fondo. Mide 642 metros y tiene sala, saleta, 7 cuartos, baños para familia y criados con garaje y gran patio para muchachos. Precio: $25 000

11288 3 ab.

OBISPO, 50. SIN INTERVENCION DE corredores En el reparto Santos Suárez, calle asfaltada, a una cuadra del tranvía que va al parque de Mendoza, se vende un precioso chalet, compuesto de portal, sala, hall tres habitaciones, saleta, magnífico baño con todos sus aparatos, patio, cuarto de criados y servicios, garaje con amplia entrada para automóvil y pasillo para entrada de criados Todas las paredes, así de carga como exteriores, son de citarón, los pisos de mosaico fino, techos de cielo raso y puertas interiores de cristales. La fabricación en general es de primera y su último precio, $13.500. Si el comprador desea arrendarla a su dueño, que actualmente la vive, pagaría 125 pesos mensuales de alquiler, por el tiempo que dure la fabricación de otro chalet que está haciendo. Informa Manuel Guás. Obispo, 50, altos, oficina de Yániz.

11386 4 ab.

DE OCASION: VENDO UNA GRAN ESquina y una casa particular, en $20 000, rentando $2.160 al año. Informan en la vidriera del café de Amargura y Habana; de 8 a 10 y de 1 a 3.

11498 15 ab

SANCHEZ Y URETA: VENDEN Y compran casas, fincas rústicas, solares y toda clase de establecimientos. Facilitamos dinero en hipoteca, en todas cantidades. Seriedad y prontitud es nuestro lema. Jesús del Monte, 273. Teléfono I-2370. Apartado 1272. Habana.

11132 28 ab

VIBORA, ESTRADA PALMA, 68. SE vende un chalet de dos plantas, compuesto los bajos de jardín portal, sala, recibidor, comedor y terraza al fondo, cocina de gas, dos cuartos para criados, patio y traspatio y en los altos cuatro dormitorios, baño completo y terraza al frente. Informa en la misma de 4 a 6 p. m. Está desalquilada. Sin intervención de corredor

11376 3 ab.

REPARTO ALMENDARES Y BUENA Vista. Tres cuadras del gran hotel y tres del Parque, en la calle nueve (9), con doble línea de tranvía de Playa y Estación Central, entre las Avenidas 8a. y 9a., vendo cuatro casas al contado o a plazos, alquilo dos, puee verlas a todas horas, su dueño vive en una de ellas y usted con poco dinero será el nuevo dueño.

11390 14 ab.

EN 12 MIL PESOS, SE VENDE LA casa calle de Armas, 34, entre San Francisco y Milagros, con portal, sala, saleta, cuatro grandes cuartos, doble servicio sanitario y sótano, y 120 metros de terreno al fondo. Informan en la misma.

10844 3 ab

SE VENDEN DOS CASAS, ESCOBAR, entre Salud y Reina, se da a razón de 130 pesos el metro, fabricado de mampostería y azotea, vale 50 mil pesos, y la de Crespo, de dos plantas, a media cuadra de San Lázaro, ésta vale 45 mil pesos. Informa: J. Cagigas. Teléfono A-8720; de 8 a 11 y de 1 a 5, todos los días.

11086 6 mz

SE VENDE PRECIOSA CASA EN SAN Mariano, 2 cuadras Calzada. Informan: I-2450. Trato directo.

11278 7 ab.

SE VENDE EN LA CALLE DE SAN Anastasio, media cuadra del tranvía de San Francisco, dos casas modernas, de sala, saleta, tres hermosos cuartos, baño, cocina, patio, y traspatio, techos de hierro. Trato directo con el dueño, sin corredores Merced, 103, de 12 a 2.

11344 9 ab.

CASA EN EL VEDADO

Se vende una casa de esquina, a la sombra, en la calle K (Vedado), con 900 metros cuadrados de superficie, de una sola planta, de excelente fabricación, propia para una familia numerosa Tiene seis habitaciones amplias, con lavabos y espejos; sala, saleta, servicios sanitarios espléndidos, comedor, cocina, amplio portal, jardín muy bien cuidado, garaje, habitaciones en la azotea con servicios para criados. Está circundada de muro y reja, roded de jrdines que la separan de las casas contiguas. Informa: W. Rodríguez, Sol, 85 Teléfono A-3422.

11287 14 ab.

SE VENDE UN CHALET, EN LA CAlle 9a., entre Dolores y Tejas, Reparto de Lawton, con portal, recibidor, sala, gabinete, jol, 6 cuartos, garaje y cuarto alto y servicios, alto. A la moderna en $24.000. Informan al fondo.

10653 14 ab

LUJOSA RESIDENCIA

Se vende, acabada de construir, en lo mejor de Jesús del Monte, entre Avenida Presidente Gómez y Santa Irene, a una cuadra de la calzada Tiene sala, recibidor, cautro cuartos, hermoso comedor, pantry, cocina, cuarto despensa, bonito cuarto de baño a todo confort y al frente de los cuartos espléndida galería, en los altos dos hermosos dormitorios con servicios sanitarios, garaje y dos cuartos de criados. Facilidades para el negocio. Se puede ver a todas horas. Informan en la misma. Su dueño: Teléfono I-2961.

10750 3 ab

A. ESTEVA Y COMPAÑIA

Calle de San Juan de Dios esquina a Aguiar. Vendemos en Neptuno, de Escobar a Belascoaín una casa con 213 metros, en $29.000; otra en Virtudes, cerca de Prado, a 105 pesos metro; otra en Maloja, cerca de Angeles, a 65 pesos metro; otra, en Damas, en $10.000; otra en Industria, cerca de Colón en $20.000; otra en San Lázaro, cerca de Galiano en $25.000; otra en Escobar, en $7.000; en el Vedado, 1.400 metros de esquina todo fabricado, a 25 pesos metro. Dos chalet de esquina, de dos plantas con fabricación de primera; los dos en $45.000; en la calle 8, cerca de 11, dos casitas y quince cuartos en 683 metros, buena renta, en $26.000; en Jesús del Monte, una manzana de terreno con 6.000 varas, calles asfaltadas y aceras a una cuadra de la línea a 5 pesos y medio vara Un lote de terreno con 3150 varas, todo fabricado, de azotea que rent 500 pesos al mes en 52.000 pesos; varias casas en la calzada de 14 mil pesos Además varios contratos en la Ampliación de Almendares, a 4 y 5 pesos vara.

SE VENDEN

UNA CASA PORTAL, SALA, SALETA, cuatro cuartos, cuarto de criados, dos cuartos altos, doble servicio, garaje, Para personas de gusto en la Avenida de Serrano. Precio: $19.500.

OTRA EN LA CALLE DE SANTOS Suárez, iguales comodidades que la anterior. Precio: $16.500.

UNA CASA CALLE SAN CRISTOBAL, Cerro, 6 por 25, portal, sala, saleta, tres cuartos, servicios modernos. Precio: $7.600.

DOS CASAS, ALTO Y BAJO, MODERnas, una cuadra de Egido, rentan el 9 por 100. Precio: $46.500.

UNA ESQUINA, A UNA CUADRA DE Galiano, 8-80 por 25.90. Renta $360. Precio: $49.500. Moderna.

UNA CASA, CALLE DE COMPOSTELA, alto y bajo, cantería, 8-1|2 por 28 metros. Precio: $32.500.

ESQUINAS PAULA, $39.000; AGUIAR, 1.300 metros, $215.000; Cerro, $11,000. Factoría, $60.000.

NEGOCIO, DOS CUADRAS DE CARlos III y una de Belascoaín, 17 por 23, parte sin fabricar y lo fabricado renta $130. Precio: $19.000.

URGE VENTA DE UN SOLAR ESQUIna en el Vedado, calle 5a., mide 1133 metros a 17-1|2 metro.

TENGO PARA HIPOTECA SOBRE FINca urbana, 2, 3, 4, 5 6 y basta 30 mil pesos Informa: Ruiz López Monte, 244, casa número 5; de 7 a 9 y de 11 a 2 p. m. No trato con corredores. Teléfono A-5358.

11.000 4 ab.

EN EL VEDADO

Se vende una casa en la calle 15, esquina fraile, 600 metros, sala, hall, comedor, pantry, cocina, cuarto de criado, garaje con cuarto alto y servicio. Altos, 4 cuartos, baño completo y servicios. Precio $48.000. Enrique Culmell, THE BEERS AGENCY. O'Reilly, 9 y medio. Departamento 15. A-3070 y A-5500.

C 3037 4d-1o.

DOS ESQUINAS

A $7.400 cada una, con bodega y carnicería, casas modernas, azotea, tienen accesorios. Buenos puntos. Jesús del Monte. Figuras, 78. Teléfono A-6021; de 11 a 9. Manuel Llenín.

11347 3 ab.

SE VENDE UNA ESQUINA Y UN SOlar de centro, juntos, parte fabricada, de mampostería. Renta 164 pesos al mes, poco de contado, resto a plazos por término de cinco años. Informes: Teléfono I-1491; preguntar por Pedro.

10680 9 ab

SE VENDEN DOS ESQUINAS CON ESTablecimiento en punto céntrico de la ciudad. Informan: Manuel Fernández. Animas, 109 Tel.fono M-2919

11410 3 ab.

DE OCASION

Venta de un chalet en la Víbora, bien situado, entre fabricación y jardines, 500 metros, es un gran negocio. Informes en Belascoaín y Zanja. Café; de 9 a 11 y de 1 a 4. Ares o Hernández.

GRAN NEGOCIO

Vendo en el Cerro un solar con 5 habitaciones, buena fabricación (buenos servicios), para completar una gran casa queda mucho terreno por fabricar. Véame en Belascoaín y aZnja. Café; de 9 a 11 y de 1 a 4. Ares o Hernández.

OPORTUNIDAD

Vendo un lote de casas esquina, con establecimiento, buena fabricación, una cuadra de la calzada del Monte, pida informes y se convencerá que es negocio. Belascoaín y Zanja. Café; de 9 a 11 y de 1 a 4 Ares o Hernández

ATENCION

Tengo en venta muchas casas en la Habana y sus barrios y de varios precios. También tengo gran cantidad de terreno para toda clase de fabricación. Informes: Belascoaín y Zanja. Café; de 9 a 11 y de 1 a 4. Ares o Hernández.

11195 6 ab.

SE VENDEN EN CONCHA, CERCA DE los carritos, varias casas modernas y una de esquina, de $6.000 a $13.000, con buenas facilidades de pago. Razón: vidriera café de Amargura y Habana; de 8 a 10 y de 1 a 3

10419 2 ab

JUAN PEREZ

EMPEDRADO, 47; DE 1 a 4

¿Quién vende casas . . . . . . PEREZ
¿Quién compra casas?. . . . . PEREZ
¿Quién vende fincas de campo? PEREZ
¿Quién compra fincas de campo? PEREZ
¿Quién toma dinero en hipoteca? PEREZ

Los negocios de esta casa son serios y reservados.

Empedrado, número 47. De 1 a 4.

VENDO: UNA ESQUINA EN SAN JOsé, dos plantas, 224 metros, $37.000.

CASA EN SAN NICOLAS, 2 PLANTAS, con bodega, esquina. $19.000.

CALZADA DEL MONTE, 2 PLANTAS, 7'60X28, $37.000.

MANZANA DE TERRENO, EN LUYAnó, a una cuadra de Henry Clay, 6.000 varas, a $7.

CASA EN LA VIBORA, SALA, SALEta, dos habitaciones, moderna, renta $45 Calle de Dolores, $4 500.

CASA QUINTA EN GUANABACOA, 1.800 metros, $10.000.

COMPRO CASA PEQUEÑA, EN JESUS María o Acosta, cerca de Belén.

TRATO DIRECTO CON F. GUZMAN, Lucena, letra E, entre San Miguel y San Rafael. Teléfono A-9611.

10952 31 mz

Se vende en el mejor punto de la Víbora, un chalet moderno, rodeado de las mejores residencias de la Víbora, con un decorado inmejorable, todo a la moderna, con veinte departamentos cómodos, hechos para personas de gusto. Su dueño, de 10 a 2 de la tarde. San Antonio, entre San Mariano y Santa Catalina.

11106

VIBORA

Una gran casa, muy fresca, en uno de los mejores puntos de la Víbora, se vende: tiene diez habitaciones muy grandes, garaje; reune todas las comodidades. Es propia para persona de gusto. Informan en Lamparilla, 70, altos; de 1 a 4.

11497 10 ab

VENDO

Casa en Animas en $19.000; Campanario $25.000; San José, dos de $12.000 y $9.000; Compostela, $15.000; Aguila, esquina, 50 mil pesos; Lealtad, $5.000; Corrales, 4 pisos, $15.000; Rayo, inmediata a Reina, tres de $40.000, $25.000 y $16.000; Revillagigedo con ocho cuartos, $16.000; Amistad, $45.000; Tenerife, con 20 cuartos, $10.000; Curazao, $11.000; Esperanza, $32.000; informarán: Cuba, 7; de 11-1|2 a 1 solamente. J. M. V.

10924 26 ab

VENDO

esquina de fraile en calle de letra, en el Vedado, con 2450 metros, donde hay algunas casas en $150.000, un terreno de 1.700 metros con 70 de frente incluyendo una casa y a cuatro cuadras de Carlos III en $60.000; otra en el Vedado de esquina, con 36 por 39 metros a $... el metro, un solar en el reparto de Vivanco, con 10 por 40 metros y otro en las alturas de Arroyo Apolo, de 10 por 40, frente a la Avenida de Atlanta. Informan: Cuba 7, solamente de 11-1|2 a 1 J. M. V.

10925 26 ab

SE VENDE UNA ESQUINA, CON 4 CAsas por la derecha y 2 por la izquierda, con un solar anexo yermo, 38X... metros, en el barrio de Atarés. Informa su dueño en Omoa, 23; de 8 a 11 a. m. No se admiten corredores.

10417 6 ab

MUNDIAL TRADING CO.

Dept. Compra Venta de Fincas.

Manzana de Gómez 220.

Teléfonos: A-9120. A-6708.

Antes de comprar o vender su finca véanos de 3 a 5 de la tarde.

Tenemos dinero disponible para cualquier clase de transacción o negocios.

C Ind. 29 f.

SE VENDE UNA CASA DE ESQUINA con establecimiento, compuesta de 250 metros, 2 fabricados de una planta preparada para altos, buena fabricación, en buen barrio, precio 14 mil pesos, se puede dejar una parte en hipoteca. Informan en Monte, 180, mueblería.

8882 11 ab

EN PLENO VEDADO, CALZADA ESquina de letra y fraile con una superficie de 1.800 metros con varios edificios modernos y antiguos, dan mucha renta; se vende todo por metro. Informes y precio: R. Montelis, Habana, 80; de 3 a 5, frente al Parque de San Juan de Dios.

11262 4 ab

Sigue al frente

Compra y Venta de Fincas, Solares Yermos y Establecimientos

Viene del frente

THE TRUST COMPAN YOF CUBA. OBISPO, 53.
Departamento de Bienes.
C. Pujol. Venta de Propiedades. Teléfonos A-2822. A-2339 y A-7681.

Casa de esquina, en San Lázaro, puede comprarse con $40.000 al contado y $25.000 en hipoteca, al 6 por 100.

6 casas de dos plantas, frente de cantería, cielo raso, dos años de fabricada, 600 metros de superficie. Renta $600 mensuales, se puede comprar en $50.000 al contado y $30.000 en hipoteca.

Casa en Buen Retiro, portal, sala, comedor, tres cuartos, baño, cocina y garaje con servicio, 420 metros de superficie. Precio 12 mil pesos.

Casa moderna, en la Víbora, Avenida del Puente Gómez. Jardín, sala, saleta, 5 cuartos, 2 baños, comedor, cocina, servicio para criado, terraza. Se puede comprar con $10.000 de contado y 15 mil pesos en hipoteca.

Casa en la Víbora, dos plantas, en 300 metros de terreno, jardín al frente y costado, portal, sala, 1 habitación, hall, comedor, cocina, cuarto de criado y servicio en la planta baja y terraza, una habitación de 7 por 7 y dos de 6 por 6, baño completo y hall en los altos. Garaje de madera y traspatio. Precio $20.000.

THE TRUST COMPANY OF CUBA. OBISPO, 53.
Departamento de Bienes.
C. Pujol. Venta de Propiedades. Teléfonos: A-2822. A-2339 y A-7681.
C 3057 4d-1o.

THE TRUST COMPANY OF CUBA. OBISPO, 53.
Departamento de Bienes.
C. Pujol. Venta de Propiedades. Teléfonos: A-2822. A-2339 y A-7681.

MAGNIFICA CASA EN EL VEDADO

Oportunidad única de obtener una propiedad situada en dominante posición y rodeada de espléndidas residencias. 9 metros de jardín al frente, portal, sala, vestíbulo, biblioteca, comedor, terraza al costado, salón de recreo, toilet, cocina grande, pantry, despensa, habitación y baño para criado. En los altos hay cuatro habitaciones grandes con tres baños de lujo, uno de ellos de 4 por 4, y de magníficas condiciones. Dos habitaciones más muy alegres, tienen "closets" en la pared y toda clase de comodidades para familia de gusto. Construcción sólida de primera. La propiedad tiene 1.330 metros cuadrados y en lugar donde hoy vale $50 el metro. Tiene jardín y garaje con cuarto para el chauffeur y servicio completo; cuarto para depósito y lavadero.

BUENA OPORTUNIDAD

Una casa frente al Colegio "Candler College," Calzada de Columbia, a una cuadra del tranvía, compuesta de portal, sala, 3 cuartos y servicios completos, de madera y teja, en magníficas condiciones y con una superficie de terreno de 500 metros; quedan por fabricar un lote de 8 por 20 metros. Se vende todo en $6.000.

TENEMOS FINCAS DE CAMPO EN TERRENOS FERTILES EN LA HABANA Y FUERA DE ELLA, A PRECIOS MODICOS.

THE TRUST COMPAN YOF CUBA. OBISPO, 53.
Departamento de Bienes.
C. Pujol. Venta de Propiedades. Teléfonos A-2822. A-2339 y A-7681.
C 3057 4d-1o.

MARIO HERNANDEZ

Tel. A-0778. Tres grandes esquinas en Obispo y 20 casas en la zona comercial, de más de 300 metros, propias para establecimiento, buenos precios
11259 6 ab.

SE VENDE UNA GRAN CASA DE dos plantas, a dos cuadras del Parque Central, en buenas condiciones y baratas, y algunas grandes de esquina, con establecimiento Informes: Factoría, 1-D; de 12 a 2 y de 5 a 8.
10683 9 mz

COMPRO Y VENDO CASAS Y SOLARES en la Habana y sus repartos y fincas rústicas en esta provincia y las de Matanzas y Pinar del Río, sin intervención de corredores. Llame, vea o escriba a: Bernardo Figueredo, Manzana de Gómez, 424. Teléfono A-3001.
9021 12 ab

VENTA DE OCHO CASITAS A TRES cuadras de los tranvías, y al lado del parque Felipe Poey; techos de concreto, cielos rasos y pisos finos construídos para muchos años, renta $260 al mes, un solo inquilino le lleva el dinero a su casa por necesitar el dinero para atender a otras obras las doy en $21.500; libres de gravamen directamente con su dueña María Laria, Santa Felicia número 1, chalet, entre Justicia y Luco, Jesús del Monte, están alquiladas.
11527 4 ab.

VENDO CALLE 17, LINDA CASA, 52 mil pesos, Línea, Linda casa jardín, portal, sala, comedor, tres cuartos, cuatro cuartos derecha izquierda patio cuartos de criado, garaje, $60.000. Calle 13 52.000, Manrique a San Rafael altos, 30 mil pesos; Salud, sala, comedor, cuatro cuartos, patio y traspatio, $19.500; San Lázaro, altos, $19.500; Lagunas, altos, sala, comedor, tres cuartos, $12.500; Gervasio, altos, 327.000; Corrales, 12.800; Aguila, altos, $71.000; Rayo, $8.600; Romay $4.500; Estrella, $5.300; Zanja, para tren de lavado, $18.500; Neptuno, esquina, $38.000; San Miguel, altos, 20.500; San Atanasio, $7.200. Informan: Escobar 7, bajos
11531 4 ab.

Se vende en la calle Tenerife una casa dos plantas, fabricación moderna. 5 y medio por 42. Renta 180 pesos. Se da muy barata por tener que embarcarse su dueño. Informa: Ramón Bousa. Hotel Boston.
11492-93 4 ab.

VENDO

UNA GRAN CASA EN EL CENTRO de la Habana, 13X34, $49.200. Gran parte en hipoteca.

UN ESPLENDIDO Y MAGNIFICO CHAlet de esquina, en el Vedado, 1.340 metros. $81.000.

UNA PRECIOSA QUINTA EN LA Víbora, a tres cuadras de la Calzada; más de 1.500 metros. $42.000.

DOS SOLARES EN LAWTON, UNO DE 500 y otro de 525 varas, a 4 y cinco pesos. Gran parte en hipoteca.

UNA MAGNIFICA ESQUINA, EN SANtos Suárez, muy barata.

NECESITO TAMBIEN 8.000 PESOS, en primera hipoteca, sobre casa de la Habana.

INFORMA: A-2780. M. RAMIREZ. Apartado 1244. No quiero corredores.
8649 9 ab

VENDO

Una casa en Aguila, esquina, en $20.000; C. del Monte, $28.000; San Francisco, Lawton, $15.000; Obispo, $50.000; Amistad, $40.000; Curazao, bajos, $11.000; Damas, $11.500; Neptuno, $33.000; Rayo, dos de $16 y $40.000; Teniente Rey, esquina en $50.000; Morro, en $50.000; Revillagigedo, $15.000 y $26.000. Cuba, 7; de 11 a 1 solamente. J. M. V. B.
6064 5 ab

EN CUETO, ORIENTE, SE VENDE una casa de madera de dos pisos, situada en lo más céntrico del progresista poblado, en la actualidad su propietario tiene hotel y café, quien informará. Ricardo Alarez.
C-1840 30 d 25

PROXIMO AL PASEO DE CARLOS III, Ensanche de la Habana, vendo una casa moderna, compuesta de jardín, portal, sala, gabinete, cinco habitaciones, salón para comedor, hall, habitación para criados y buen garje. Precio: $23.000. R. Montells. Habana, 80; de 3a 5, frente al Parque San Juan de Dios.
11262 4 ab

VENDO

Casa esquina en San Anastasio (Lawton), con 14 por 40 metros con garaje en $25.000; Milagros, chalet, moderno, $22.000; Santa Catalina, bajos, $15.000; Luz, en Jesús del Monte, alto y bajo, en $25.000; dos esquinas en San Francisco, Lawton, en $22.000 cada una, en la C. de Jesús del Monte, de alto y bajo, moderna, con 7-1|2 por 45 metros, en 30 mil pesos; San Benigno, tres casas juntas en $21.000. Informan: Cuba, 7, solamente de 11-1|2 a 1. J. M. V.
10923 26 ab.

LE VENDO SU CASA

Puedo venderle su casa sin cobrarle corretaje. Tengo compradores. Reserva y honradez. Figuras, 78; Tel. A-6021; de 11 a 9. Manuel Llenín. Corredor con licencia.
10976 6 ab.

SOLARES YERMOS

Terreno a $6.50 que vale a $8.

Reparto Santos Suárez, a una cuadra de la línea de los carritos, se traspasa un buen solar mide 10X40 varas de fondo. Parte al contadoy el resto a pagar a la compañía. $25 mesuales, es un buen negocio. Más informes: Monte, núm. 17, altos.

TERRENO A $5 METRO

Se vende en la Víbora, reparto Vivanco, calle de Cortina, a dos cuadras de la calle Estrada Palma, un solar mide 10X40 metros de fondo, calle ancha, luz y acera. Informan: Monte, 17, altos, de 8 a 10 y de 12 a 2. Alberto.

PRODUCTIVA INVERSION

De dinero, se vende, en la calzada de Concha pegado a la línea de los carritos magnífica parcela de terreno con un superficie de 3,500 metros para fabricar tres naves o para un garage con capacidad para 300 máquinas, le saca un buen interés el dinero; también se admite parte al contado y el resto en hipoteca. Más infirmes en Monte, número 17, altos. De 8 a 10 y de 12 a 2 Alberto.

TERRENO EN CONCHA $10.

Se vende. En la calzada de Concha un lote de terreno que mide 30X47 metros de fondo, para una industria o almacén, es un buen negocio, aproveche que es una ganga. Más informes: Monte, número 17, altos. De 8 a 10 y de 1 a 2. Alberto.

TERRENO DE ESQUINA A $8.50

Se traspasa el contrato de un solar, en Tamarindo próximo a la línea del ferrocarril; mide 22X72 63 varas de fondo, propio para industria o una gran casa. Informan: Monte, núm. 17, altos. De 8 a 10 y de 12 a 2 Alberto.

LUYANO SOLAR DE ESQUINA

A $7.50 se vende, en la calle Rodríguez, un lote de terreno que mide 470 metros más o menos; tiene un buen frente, con un buen fondo. Se puede fabricar una gran casa o dos buenas casitas; es un buen negocio. Más informes: Monte, número 17, altos; de 9 a 11 y de 1 a 3. Alberto.
1154 11 ab.

GRAN LIPUIDACION DE TERRENO

EN LO MEJOR DE LA CALADA DEL VEDADO (ENTRE PASEO Y 12) LIBRE DE TODO GRAVAMEN SE VENDE UNA ESQUINA CON SIETE CASAS GRANDES, COMPUESTAS DE JARDIN, PORTAL, SALA, SALETA, CUATRO CUARTOS, COCINA GRANDE Y CUARTO DE BAÑO. ES UN CUARTO DE MANZANA COMPLETO. INCLUYENDO FABRICACION Y TERRENO SE LIQUIDA A RAZON DE $65,00 METRO, LIBRE DE TODO GASTO PARA EL VENDEDOR. SE ADMITEN PROPOSICIONES SOLO HASTA EL DIA 15 DE ABRIL Y NO SE PARA CORRETAJE A CORREDORES. INFORMA: L. L. APARTADO 1698.
11551 11 ab.

DOS BONITOS SOLARES VENDO PRÓximos al paradero del Cerro, 11 por 38 y 5.50 por 38, respectivamente, a $5 metro, cedo mitad a plazos cómodos, es verdadera ganga. Aprovéchela. Informes: Cerri, 835.
11577 11 ab.

A dos cuadras del cruce del tranvía de la Playa Marianao, en 18 y 5a., se vende un solar de 1483 varas, a $4. Informan: 27 y D. Villa Esperanza.
11627 9 ab.

EN $700. SE VENDEN DOS SOLARES (libres de gravamen), con 49 matas en producción, escogidas, salen a 32 centavos vara. Informes: de 11 a 1. Jesús Portilla. San Faustino y Sandoval. (Barrio Pocito) Marianao.
11605 5 ab.

BUEN NEGOCIO

Se venden unos terrenos calle Tamarindo, 1000 metros cuadrados, con tres casas de dos plantas, casas rentas por $645 al mes, hay una hipoteca en $30,000 al 7 por 100. Informes: Enrique Culmell. The Beers Agency. O'Reilly, 9-1|2. Dept. 15. A-3070. A-5500.
4d 2

SE VENDE EL GRAN SOLAR CON 1388 varas, esquina de fraile, situado en San Benigno y Enamorados, reparto de Tamarindo, Jesús del Monte. Informes en San Francisco, 43, esquina a Lawton. Víbora.
11595 16 ab.

SE VENDE UN BUEN SOLAR EN MARqués González y Figuras. Mide 845.46 varas cuadradas. Puede pagarse a plazos o dejar algo en hipoteca. Para más informes en Manrique 96.
11573 1 m.

VENDO EN PRIMELLES, LAS CAÑAS, un solar de 11 por 38 metros, en dos mil pesos, la mitad si se desea en hipoteca o se permuta por una casa, dando la diferencia en efectivo. Informes en San Miguel ,166.
11568 11 ab.

SOLAR EN EL REPARTO ALMENDARES, con 680 varas a 5 y medio, parte al contado y el resto a plazos. Informa su dueño: P. Vázquez. Teléfono A-4498
11559 5 ab.

LUYANO, MAGNIFICO TERRENO, 2.400 metros, frente a calzada, formando esquina. Informan en San Miguel, 130-B, de 12 a 5.
11619 7 ab.

THE TRUST COMPAN YOF CUBA. OBISPO, 53.
Departamento de Bienes.
C. Pujol. Venta de Propiedades. Teléfonos A-2822. A-2339 y A-7681.

GANGA

Solar yermo en la calle de Maloja, frente a un Parque; 418 varas a G22 vara.

Terreno en Zapata, cerca de la calle Paseo; 497 metros, a $22 metro.

Solar en Carlos III, cerca de Ayesterán, 800 metros cuadrados, a $25 metro.

Solar en el Reparto "Alturas del Vedado." Mide 11.79 de frente por 47.17 de fondo, a $14 la vara, solamente hay que entregar $2.000 contado, el resto a razón de $60 mensuales, interés al 6 por 100.

THE TRUST COMPANY OF CUBA. OBISPO, 53.
Departamento de Bienes.
C. Pujol. Venta de Propiedades. Teléfonos: A-2822. A-2339 y A-7681.
C 3056 4d-1o

¡Gran oportunidad! Muy próximo al pintoresco pueblo de Cojímar, en la misma calzada y completamente urbanizado, se vende un gran lote de terreno propio para personas de gusto. Magníficas vías de comunicación. Próximamente funcionará el tranvía desde Casa Blanca, cuyas obras están completamente terminadas. Se vende a plazos o al contado. Informa su dueño: José García Rivero. Carmen y Figueroa, Reparto Mendoza, Víbora.
C-2511 In 12 ms

VENDO LA MEJOR ESQUINA DEL Reparto Batista, con tranvía por el frente; también vendo parcelas de 7X22.66 metros Informa su dueño: Concha y Fábrica, a todas horas.
10787 10 mz

SE VENDE UN SOLAR EN EL CERRO, Reparto Las Cañas, trato directo con su dueño por tener que ausentarse su dueño, y mide 6 metros de frente, 42 de fondo, 250 cuadrados. Informan: Estrella, 6, bajos.
10479 19 ab

ALMENDARES

$10 vara, véndese solar esquina fraile, calles 10 y 7, a una cuadra línea Marianao-Vedado, a dos de la de Playa-Estación Central, al frente Correo, telégrafo, bodega, carnicería, puesto, dos cuadras del "Parque Sierra." Informes: de 12 a 3, en Empedrado, 40, bajos.
10738 3 ab

VENDO VARIOS SOLARES EN LA Víbora, cerca de la Calzada y con grandes facilidades de pago. Para más informes en Amargura, 35, en la vidriera, de 8 a 10 y de 1 a 3.
10526 3 ab

EN JESUS DEL MONTE

En San Indalecio, vendo un solar frente a la brisa, tiene dentro alcantarillado y pluma de agua por demolición de la casa que había entre las calles Encarnación y Príncipe Alfonso, de 510 metros. Dueño: Correa, 20.
10611 5 ab

VENDO POR TENERME QUE AUSENtar, magnífico solar, con 922 varas, en la Avenida de Acosta, cuadra del Loma Tennis Club. Tiene alcantarillado y debe aprovecharse la oportunidad. Informa el señor T. Apartado 825. Habana. Escriba hoy mismo e iré a verlo para enseñárselo.
... 8d-1o.

SOLARES, VENDO DOS, UNO DE 12 de frente por 4631 de fondo y otro de 10 por 37, situados, el 1ro. en la calle 2 ,entre 31 y 33 y el 2do en la calle 2, entre 33 y 35, los dos en la acera de sombra. Informa su dueño, en 2, entre 31 y 33. Teléfono F-3116. Joaquín Peña.
11213 6 ab

REPARTO COLUMBIA, VENDO 2224 varas de terreno alto, calle Núñez entre Miramar y Primelles, a 1 cuadra de la Calzada y 2 del carrito. Precio 4 pesos vara Informan: calle 23 y 10, jardín La Mariposa Teléfono F-1027.
10956 11 ab

ESQUINA, 2183 VARAS. CALLE MUnicipio, alto, bien urbanizado, $15.000; parte al contdo; parte a plazos hipoteca. Para varias casas, industria o depósitos. Emilio Rodríguez. Empedrado, número 20.

SOLAR MUY ALTO, CENTRICO, HERmoso, y bien situado; junto a la entrada de la Universidad Nacional; frente a dos calles. Emilio Rodríguez, Empedrado, 20.

SOLAR, EL MEJOR PARA SU CASA, frente a la entrada de la Quinta de los Molinos; $15.000 al contado, resto en hipoteca. Trato con su dueño. Emilio Rodríguez. Empedrado, 20
11525 4 ab.

VEDADO. SE VENDE UN LOTE DE terreno en la calle 16, entre 9 y 11. Su dueño: Aguiar, 56, café, de 12 a 2.
11340 9 ab

ALVAREZ. TELEFONO I-5279.

Propios para industria o almacenes, vendo en Jesús del Monte, al lado de la línea del ferrocarril una parcela de 2,350 varas de terreno, a $4.50. Pueden dejar un resto a plazos.

En Tamarindo, Jesús del Monte, vendo parcelas chinas a $1.000.00 al contado o dejando un resto a plazos. También una parcela de esquina, propia para bodega o establecimiento, en $2,500.00. En las mismas condiciones.

En Almendares, la ampliación, vendo dos solares, con 915 varas, a razón de $5 00 la vara, pagando solamente $750 por cada solar y el resto a plazos cómodos en la Compañía.

Tengo solares en Aldecoa, en el reparto Párraga, en Santa Amalia y en la Floresta, en la Víbora. Vendo casas en la Habana y Víbora. Llame al Teléfono I-5279

En Calzada, frente al Mercado único, vendo propiedad; nueva fabricación, con 800 metros de terreno.

Deseo una casa para edificar o reconstruir en la zona comercial; que tenga alrededor de 300 metros. Se necesita con urgencia.

En la calle de San Mariano, Víbora, vendo casa de $7,800 con tres cuartos. Buena fabricación.

En el reparto Mendoza, vendo un solar de 589 varas en $3 600 00 en un lugar donde se está pagando mucho más.

Vendo en la calle Acosta una casa de altos y parte de azotea fabricada, en 28.000 pesos.
C11341 3 ab

REPARTO LAWTON. BATISTA VENDO terreno 7 metros defrente por 22-60 de fondo, con el tranvía por el frente, situado en la calle D. al lado de la calle 9 (un poste rojo indica donde está.) Valor, $900. Entregando la mitad y resto a cinco pesos mensuales. Más informes en Monte, 386, altos.
10974 4 ab.

CALZADA DEL VEDADO, PROXIMO A la Habana, vendo un lote de terreno de forma triangular con una superficie de 1.250 metros, esquina de fraile franca, con una casa antigua edificada en el centro sin gravámenes y titulación perfecta. R. Montells. Habana, 80; de 3 a 5; frente al Parque San Juan de Dios.
11262 4 ab.

SE VENDEN DOS SOLARES CONTIguos, de 10 metros de frente por 40 de fondo, que forman una superficie de 800 metros, en la esquina de la Calzada de Luyanó y Manuel Pruna. El lugar es propio para una industria, almacén o casa amplia. El precio de los dos solares es de diez mil pesos. Informa: Arturo Rosa Neptuno, número 338, esquina a Basarrate, altos
11274 7 ab.

SI USTED DESEA COMPRAR SOLARES y casas en el Vedado, Almendares y Buenavista, en los mejores puntos, vea a B. Domínguez, Reparto Buenavista. Avenida, 7 y 6. Teléfono I-7348
9276 20 ab.

SE VENDE MEDIO SOLAR YERMO, DE 13 y media varas de frente por 40 de fondo, o sean 540 varas de superficie; tiene su frente a la calle ed Emma, número 114, entre Acierto y Villanueva; propio para fabricar una casa o almacén de depósito, en cuatro mil pesos libres para el vendedor. Informa: Arturo Rosa, calle de Neptuno, número 338, altos, esquina a Basarrate
11275 7 ab

POR EMBARCAR

Para el extranjero, vendo un terreno cerca de la Habana, propio para una industria, tiene el tren en frente con paradero. No se repara en precio hay comisión. Informes: Luz, 28, Ariergen.
11078 4 ab.

SE VENDE UN SOLAR, DE 10 METROS por 40, en la Avenida de Estrada Palma, entre las calles de Figueroa y Antonio Cortina Trato directo con el dueño, sin corredores. Merced, número 103, de 12 a 2.
11343 9 ab.

EN EL MEJOR PUNTO DEL REPARto "Altura del Almendares," se vende de un solar con 543 varas, a 12 pesos, parte al contado y resto a plazos Informa su dueño: P Vázquez. Teléfono A-1498.
10900 4 ab

SE TRASPASA UN HERMOSO SOLAR en el Reparto San Antonio, mide 16X40 metros centro, queda frente al Parque. Informa: Zanja, 165-B. Benigno Fernández.
9857 3 ab

CUATRO SOLARES SE VENDEN A 80 centavos el metro, y se alquilan y se cambian por una casita chica de fácil comunicación abonando la diferencia. Se facilitan para fabricar 5 o 6 casitas, a dos cuadras más allá del puente Arroyo Apolo, entre las dos clazadas, en la finca San José. Reparto Montejo. Dirigirse a Aguacate, 8.
9765 17 ab.

SIN CONTRATO

Vendo en la zona comercial, Bernaza, entre Teniente Rey y Muralla, 400 ms., a $150 ms. Informa Mario Hernández. Tel. A-0778.
112596 6 ab.

HACENDADOS Y COLONOS

En Malecón, con frente de 16 metros y con igual frente de fondo por San Lázaro, se vende un terreno con 650 metros de superficie, a razón de $200 metro. Unico solar en esta Avenida que con esta medida dé a dos calles. Para más informes dirigirse a: Isidoro Pelea. Galiano, 134, en esta ciudad.
11103 4 ab

RUSTICAS

AVISO: NECESITO PARA MI USO 2 máquinas de escribir, cualquier marca, dos burós, piano y cortina, 1 juego cuarto, otro de sala, id. de comedor, dos cocinas de estufina. Voy en seguida a verlo. Llame al teléfono A-5289. Señor Fernández. De 8 a 11 y de 1 a 6.
9358 14 ab.

FINCAS

Tengo encargo de tres o cuatro, que valgan hasta $20.000, especialmente en el barrio de Colón. Compro y vendo cuantas sean negocio 3.000 metros en Ayesterán a $14.00. En Santos Suárez 10.000 metros a $4. En Remedios y Reyes, esquina con 500 metros, a $7.50. En Buenos Aires y Línea del F. C. 5.000 metros, a $9.00. En Justicia y Arango, 500 metros, a $8. $50.000 para primera hipoteca. Admito ofertas de compra y venta de cuanto sea negociable. Escriba o llame por teléfono e iré a verlo.
10718 2 ab

SE VENDE

El todo o parte de un terreno situado a 4 cuadras de Carlos III, con 1750 metros, con 70 de frente, dos esquinas, incluyendo una casa con 5423 metros y cimentada toda su extensión y una medianera, en $56.000. Cuba, 7; de 11 a 1. J. M. Y.
8685 5 ab

SE VENDE UNA GRAN QUINTA, UNA verdadera ganga, en $50.000, costó más de $100.000. Yo le mando fotografías Dirigirse: Apartado 650. S. Bom.
11452 4 ab

FINCAS RUSTICAS, EN TODAS LAS provincias, de todos tamaños, para toda clase de cultivos, para recreo y repartos. Córdova y Co. San Ignacio y Obispo.
C 2446 ind 10 mz

ALTURAS DE MANAGUA FINCAS DE RECREO 30 tcs. M2.

400 pies sobre el nivel del mar Agua potable de excelente calidad. Tierra colorada espléndida. Luz eléctrica. Teléfono. La mejor arboleda, cerca de la Habana. Cómoda forma de pago. F. de la Vega. Empedrado 34, de 3 a 5. Tel. A-0222.
11188 3 ab.

SEIS CABALLERIAS

Vendemos una finca en la parte Sur de la provincia de la Habana. Mide 6 caballerías. Buenos títulos y sin gravamen ni arriendos Buena tierra para caña. Buena carretera. A unos 40 kilómetros de la Habana Muchas palmas y abundante agua Se da en ganga a base de todo, al contado, $17.500 Se desea tratar con verdaderos compradores para no perder tiempo. Cuba and American. Habana, 90, altos. Teléfono A-8067.
C 11845 ind 16 d

Se arrienda casi una caballería de tierra, con su casa de modera, en el kilómetro 4, Calzada de Vento, frente al Naranjito. Informarse en la Quinta Palatino, con su dueña.
C 1371 ind 5 f

SE VENDE UNA CARNICERIA, POR su dueño tener que ir a España, tiene buena venta y al contado. Informa en la misma su dueño: calle Armas y Dolores, Víbora.
8292 7 ab

ESTABLECIMIENTOS VARIOS

Aviso: El corredor de compra y venta de fincas y establecimientos Alberto Llel pone en conocimiento a su clientela que ha trasladado su oficina de Empedrado, 43 a Monte 17, altos, frente al Campo Marte. Tel. A-9165.

Centro General de Negocios, me hago cargo de comprar, vender, alquilar toda clase de establecimientos, hoteles, casas de huéspedes y de inquilinato, cafés fondas, bodegas y garajes. Oficina: Monte, 17. Teléfono A-9165. Alberto. De 9 a 11 y de 1 a 3.

GRAN GAFE Y RESTAURANT

Se vende el mejor café y restaurant, en uno de los mejores pueblos de la provincia de la Habana, y situado frente a un parque y a tres cines. La venta no menos de $150 diarios, contrato 6 1|2 años; no paga alquiler y le quedan $32 a favor. Más informes: Monte, núm. 17, altos; de 8 a 10 y de 12 a 2. Alberto.

GRAN MUEBLERIA

Por querer marcharse su dueño se vende una mueblería a todo lujo, junto con su taller; la casa está en lo más céntrico de la Habana. Tiene vida propia; contrato siete años y no paga alquiler; no se trata con palucheros. Se trata con personas serias y que conocen el giro. Más informes: Monte, núm. 17, altos; de 9 a 11 y de 1 a 3. Alberto.

NEGOCIO COLOSAL

Se vende una fábrica de gofio y tostadero de café, con molinería de cereales y venta de confitería, el local está hecho apropósito para un establecimiento de víveres; el negocio está bueno para dos socios que quieran trabajar; se hacen de mucho dinero; vista hace fe. Informan: Monte, núm 17, altos; de 9 a 11 y de 1 a 3. Alberto.

PANADERIA Y VIVERES

Se vende una panadería, dulcería, víveres finos, con una buena cantina, hace esquina, punto céntrico, contrato doce años, alquiler, $150, el egocio para dos socios que quieran trabajar, ganan un dineral; no curiosos. Informan: Monte, número 17, altos; de 9 a 11 y de 1 a 3. Alberto.

TREN DE LAVADO

Se vende un tren de lavado en un punto muy céntrico, tiene mucha clietela, y buen contrato, cinco años, no paga alquiler y le quedan a favor 28 pesos mensuales; vista hace fe. Informan en Monte, 17. altos.

ATENCION QUE INTERESA

Si quiere comprar un restaurant bien presentado y en buena marcha, lea esto que le conviene, se vende un acreditado restaurant montado estilo parís, todo a la moderna; único en la Habana, punto céntrico y comercial, clientela de primera, vista hace fe. Informan: Monte, número 17, altos. De 8 a 10 y de 12 a 2. Alberto.
11541 11 ab.

SE VENDE UN ESTABLECIMIENTO DE víveres con siete años de contrato. No paga alquiler, solo en esquina, en el barrio del Cerro. Informa: E. Fernández. San Leonardo y Serrano, bodega Jesús del Monte.
11599 9 ab.

SE VENDE BARATO EL TALLER DE lavado de la calle de Santa Teresa, número 6, Cerro, donde informa su dueño.
11556 5 ab.

BUEN NEGOCIO. POR ENFERMEDAD de su dueño, se venden las mejores agencias de mudanza de la Habana. Informa su dueño: San Nicolás, 98, de 8 a 11 y de 1 a 4, todos los días.
11334 3 ab.

POR NO PODERLO ATENDER SU dueño, vende en el lugar más céntrico de la ciudad, una hermosa casa de huéspedes, montada a la moderna, todo su mobiliario nuevo. Es ganga y buen negocio. Informan: Oficios, esquina Merced. Rodrigo Santos.
8368 7 ab.

SE VENDE UN TALLER DE MAQUInaria y Fundición, con capacidad para cien mil pesos de trabajo al año, bien situado en un buen pueblo de la Provincia de Santa Clara, a 70 pies de la vía férrea. Para más informes: diríjanse a: Mercaderes, 11; departamento 14 y 16.
10652 9 mz

FERRETERIA

Se vende una, acreditada y con marchantería. Informes: señor Andezco. Apartado número 1728.
10039 4 ab

SE VENDE UN CAFE EN CALLE COmercial, con contrato. Deja $100 de sobre alquiler, $6 500. Otro, con 9 años de contrato, deja $170 de sobre alquiler, $16.000. Una vidriera de tabacos y cigarros, 5 años de contrato, 40 pesos alquiler, con comida, $1.500. Informa: M Junquera, Bernaza, 44, café.
11365 7 ab.

ANTES DEL DIA 15 DE ABRIL, SE vende sastrería y camisería. No palucheros. Informan: La Casa Revuelta. Aguiar, 77.
11282 3 ab

POR $3.500 SE VENDE UNA BODEGA, que vende $55 diarios, garantizados; casi todo cantina, con buen contrato y $25 de alquiler. También pueden quedar a deber una parte. Razón: vidriera café Amargura y Habana; de 8 a 10 y de 1 a 3.
10419 2 ab

HIPOTECA: SE NECESITAN 15 MIL pesos al 7 por 100, por dos años, por una propiedad que vale 30 mil pesos. Llamar a la M-1742
11104 6 ab

EN $3.500 SE VENDE, POR NO POderlo atender su dueño, un cafécantina, que vende más de $60 diarios, garantizados. Tiene contrato largo y $25 de alquiler. Razón en la vidriera del café de Amargura y Habana; de 8 a 10 y de 1 a 3.
10960 6 ab

SE VENDE UN CAFE CANTINA, EN Guanabacoa, a media cuadra del Parque Central, en $1.200, paga un mínimo alquiler, se vende por el dueño encontrarse enfermo; no pierda esta oportunidad. Para informes: Guanabacoa, Pepe Antonio, 9 y medio.
10926 6 ab

SE VENDEN DOS VIDRIERAS PARA tabacos y cigarros y dos para billetes de Lotería, instaladas en la cuadra más comercial de la Calzada de Jesús del Monte. Es una verdadera ganga; por no poder atenderlas. Para tratar con su dueño en la calle San Cristóbal, letra A, esquina a Santo Tomás, al lado del tren de bicicletas, en el puesto de frutas, en el Cerro.
11591 9 ab.

GRAN AGENCIA DE COMPRA Y VENta de establecimientos de todas clases de Pérez y Ca. Amistad, 83-A, altos Teléfono A-0893. Especialidad en hoteles de todos precios.

EN VIDRIERAS DE TABACOS Y CIgarros tenemos varias, buena venta y buenos contratos, bien surtidas y baratas. Lo mismo puestos de frutas y fondas en general

COMPRADORES DE BODEGAS, TENGO una que vende 100 pesos, garantibada, diarios y no vale más que $4.500 con un contrato de 7 años y poquito alquiler y tengo varias de más y menos precio. Pérez y Ca. Amistad, 83-A. Teléfono A-0893.

TENEMOS VARIAS FINCAS RUSTICAS y urbanas, urbana en la Habana, bien situada; lo mismo tenemos en los repartos cercanos. Pérez y Ca. Amistad, 83, A. Teléfono A-893.

COMPRADORES DE CAFE, TENGO DE $2.000 a $50.000, entre ellos los tengo que cobran alquiler en vez de pagarlo

CASA DE HUESPEDES, TENGO UNA que deja 400 mensuales libres y en buen punto, cerca del Parque Central, poco precio. Pérez y Ca. Amistad, 83-A, teléfono A-0893.

COMPRADORES DE LOCALES, TENGO uno apropósito para fábrica de tabacos, poco alquiler y buen contrato. Visítenos y verán Pérez y Ca. Amistad, 83-A, altos. A-0893

VENDEMOS UN GARAJE EN UN PUNto céntrico, capacidad para cien máquinas, con su buen tanque para gasolina. Taller de mecánica y muchas existencias. Pérez y Ca. Amistad, 83-A. Teléfono A-0893.

VENDEMOS VARIOS LOTES DE TErreno, esquina, bien situados en el Reparto Mendoza, frente al puente Baratos, y también solares en el reparto Varit de poco precio. Pérez y Ca. Amistad. 83-A. Tel. A-0893.
11179 6 ab

NEGOCIO DE AVES: SE DA PARTIcipación, se arrienda o se vende este negocio a un matrimonio sin hijos. La finca está a 10 minutos de la Habana, por tranvía y carretera, tiene una caballería cercada de tela metálica, buena casa, gallineros y 150 aves. Si se le atiende será la mejor granja avícola de la Habana. Diga su edad, si conoce el negocio y si tiene referencias. El dueño: Apartado 2258.
11515 4 ab

SE VENDE UNA BODEGA SOLA EN esquina, en $5 000, otra en $6.000. Buen contrato, no paga alquiler, en Monte y Cárdenas. Informa: Domínguez en el café.
11409 11 ab.

SE VENDE CAFE Y FONDA O SE cede local, en buen punto. Informan. Belascoaín, 15, (cantina.)
11267 7 ab.

POR $7.500 QUE DEJAN DE UTILIdad líquida más de $600 mensuales, se vende un negocio con todo lo concerniente, como también los derechos de la exclusiva de la venta de una fábrica muy acreditada. Razón en la vidriera de Amargura y Habana; de 8 a 10 y de 1 a 3.
11499 15 ab

EN $2.000 SE VENDE, POR ENFERMEdad de su dueño, un taller de lavado en buena calle y en una gran casa, con contrato largo. $20 de alquiler y con 14 tareas de ropa buena. Razón en la vidriera de Amargura y Habana; de 8 a 10 y de 1 a 3.
10526 3 ab

BOTICA: SE VENDE UNA BUENA, bien surtida, buena venta, en punto céntrico y se da barata. Informa: Mr. A. Nin. San Rafael, 112, bajos.
11123 8 mz

GARAJE

Se vende en proporción. Guarda 120 máquinas. Tiene taller de reparaciones. 8 años de contrato. Deja mensual $1.500 libres. Tiene accesorios y bomba de gasolina. Está en lo más céntrico Informes: Amistad, 136, García y Co
... 3 ab.

GRAN TIENDA MIXTA

En $5.500 gran tienda mixta, bien surtida, rantinera, mucho barrio, buen local. Vende $110 garantizados. Bien vendidos. Entre el Vedado y Marianao. Figuras, 78. Llenín.

BODEGAS CANTINERAS

Dos, a $6.000 cada una, puntos muy céntricos, solas en esquina; otra cerca de Monte, sola, casa moderna; no paga alquiler $3.200 Figuras, 78. Teléfono A-6021. Manuel Llenín.
11347 3 ab

EN $6.750 SE VENDE, A PRUEBA SI lo desean, una buena bodega que vende más de $120 diarios Tiene contrato largo y módico alquiler; también pueden quedar a deber una parte Razón en la vidriera de Amargura y Habana; de 8 a 10 y de 1 a 3.
10960 3 ab

VIDRIERA DE TABACOS

Vendo una gran vidriera de tabacos, cigarros y venta de billetes, situada en una buena esquina, montada a la moderna, contrato por cinco años, tiene vda propi; se da barata: para más informes en Lamparilla, 94 Señor Fernández.

BODEGA, VENDO

una sola en esquina, cantinera, casa moderna, de puertas metálicas, poco alquiler, buen contrato y propia para una o dos personas que quieran trabajar. Precio: $3.000 y se dan facilidades en el pago. Informes en Lamparilla, 94. Fernández.
11063 11 ab.

POR $5.000 SE VENDE A PRUEBA por el tiempo que se quiera, un gran café-cantina y lunch, que vende más de $80 diarios. Tiene contrato y módico alquiler. Para más detalles; razón en la vidriera de Amargura y Habana; de 8 a 10 y de 1 a 3.
10960 6 ab

SE VENDE UN PUESTO DE FRUTAS y viandas, en la calle Santos Suárez y Flores, por su dueño tenerse que embarcar. Se da barato. Para más informes: el dueño, en la misma.
10756 3 ab

DINERO E HIPOTECAS

EN HIPOTECA SE DAN $5,000 O MENOS cantidad, sin corretaje. Informan en San Rafael y Aguila, Siglo XX, vidriera. J. Díaz.
11621 9 ab.

15,000 pesos tomo en una primera hipoteca, la mejor en plaza, pago el 10 por 100 al año, si quiere colocar bien y por tiempo largo su dinero, véame en Santa Felicia y Luco, Ramón Hermida, contratista de obras al contado y plazos. En Jesús del Monte.
11526 4 ab.

HIPOTECAS: DOY DESDE EL 6 POR ciento, dinero en todas cantidades, en Habana, Cerro, Jesús del Monte, Vedado, La Sierra y demás repartos. Manrique, 78, de 12 a 2
11288 3 ab

ESTABLO DE VACAS: SE VENDE UN gran establo de 20 vacas, todas escogidas y resentinas, dos caballos y un carro, con cuarenta pesos diarios de venta a marchantería fija y si se desea se alquila el local modelo y nuevo. Informes: Establo Almendares. Calle 9 y 12. Teléfono I-7249. Almendares, Marianao.
9851 3 ab

BUEN NEGOCIO: VENDO O ARRIENdo los manantiales del potrerillo Cuabal, en Guanabacoa. Avenida de la Independencia, 221. Su dueño: Abelardo Pérez.
9976 19 ab

HIPOTECAS: TENGO DINERO EN todas cantidades, con el más bajo tipo de plazo. Absoluta reserva. Ocho millones de dóllares. Córdova y Co. San Ignacio y Obispo
C 2446 ind

Baya Elige Los Cristales Y El Cliente La Armazón.

Muchos médicos me recomiendan y las recetas de los oculistas se despachan con toda exactitud.
Mis clientes, que los cuento por miles, están contentos y depositan en mí y en mis ópticos una gran confianza porque los cristales que les proporcionan son de la mejor calidad y conservan sus ojos.
La armazón tiene que ser correctamente elegida para que se adopte bien a la cara, pero la calidad se deja al alcance y gusto del cliente.

Baya-Optico
SAN RAFAEL esquina a AMISTAD
TELEFONO A-2250

Se presta dinero osbre contratos amortizados o redimdios de pago del Plan Berenguer. Vidriera del café "El Boulevard." Empedrado y Aguiar.
C-2699 10d 19

HIPOTECA, SE DESEAN TOMAR 15 pesos al 7 por 100, por un terreno a la entrada del Vedado. Vale el doble. Teléfono M-1742
10927 4 mz

PRESTAMOS DESDE 100 HASTA $10 000 para devolver por semanas o meses. Se acepta un solo fiador u otra garantía. Lonja del Comercio, 434, de 9 a 12 y de 2 a 6. Departamento de Gestiones. Informes gratis.
10646 24 ab

DINERO

para hipoteca, en todas cantidades, para la Habana y los Repartos. Gisbert. Aguila y Neptuno. Barbería. A-3210. De 9 a 12.
7921 4 ab

PARA HIPOTECAS, PAGARES, USUfructos, alquileres desde 6 por 100 anual, $850.00. Hay $500.000 para casas, terrenos, fincas, solares en todas partes. Havana Business. Avenida Bolívar, antes Reina, 28, bajos. A-9115.
8878 11 ab

FACILITA DINERO

En primera y segunda hipoteca, en todos puntos en la Habana, y sus Repartos, en todas cantidades. Préstamos, a propietarios y comerciantes, en pagaré, pignoraciones de valores cotizables. (Seriedad y reserva en las operaciones). Empedrado, 47; de 1 a 4. Juan Pérez.

4 POR 100

De interés anual sobre todos los depósitos que se hagan en el Departamento de Ahorros de la Asociación de Dependientes. Se garantizan con todos los bienes que posee la Asociación No. 61. Prado y Trocadero. De 8 a 11 a. m., 1 a 5 p. m. 7 a 9 de la noche. Teléfono A-5417.
C 6926 in 15 s

La mejor inversión: un solar en la PLAYA DE MARIANAO. Cortina y Céspedes. Departamento de Real Estate. O'Reilly, 33. Teléfonos A-0546. M-2145.
C 10817 in 21 a

Dinero en hipoteca, se facilita, absoluta reserva. Apartado 2493. Cepeda.

OFICIAL

ALCALDIA MUNICIPAL

DEPARTAMENTO DE ADMINISTRACION DE MPUESTOS

Reparto de Cuotas. Ejercicio de de 1920-1921

AVISO

Se avisa por este medio a los señores Industriales pertenecientes a los grupos de Consignatarios de buques de travesía, tiendas de peleterías, bazares de ropa hecha, sastres con géneros, tiendas detejidos sin taller, bodegones o figones, tiendas de productos de asia, almacenes de planos y tiendas de modistas, en cumplimiento el artículo 87 de la Ley de Impuestos Municipales, para que se sirvan concurrir, los que así lo deseen a las oficinas del Departamento de Administración de Impuestos, Sección del R. de Contribuyentes, a fin de que puedan examinar la relación de cuotas asignaas por la Comisión de Reparto a los señores contribuyentes por los expresados epígrafes, durante un plazo de cinco días, consecutivos a partir de esta fecha, formulando por escrito los que se consideren perjudicados las protestas correspondientes.
Habana, Abril 1o. de 1920.—(f.) MANUEL VARONA SUAREZ, Alcalde Municipal.

SE VENDEN EN LO MEJOR DEL VEdado, dos mil quinientos metros cuadrados, un cuarto de manzana. Parte fabricado. Terreno llano y todo cercado Informa: Francisco Velarde Mercaderes 4. Teléfono A-2244. De 9 a 11 a. m. y de 2 a 5 p. m.
C-3063 10d 2

RESTAURANTS Y FONDAS

COCINA PARTICULAR, REINA, 97 entre Manrique y Campanario, se admiten abonados a precios reducidos, comida a la española, buena y abundante Reina, 97, bajos, al fondo.
115996 5 ab.

Suscríbase al DIARIO DE LA MARINA y anúnciese en el DIARIO DE LA MARINA

CRIADAS DE MANO, MANEJADORAS, COCINERAS, CRIADAS DE COMEDOR, CRIANDERAS, COSTURERAS, LAVANDERAS, etc., etc

SE NECESITAN

TENEDORES DE LIBROS, CHAUFFEURS, EMPLEADOS, CRIADOS, COCINEROS, JARDINEROS, APRENDICES, PORTEROS, etc., etc.

CRIADAS DE MANO Y MANEJADORAS

SE SOLICITA UNA MUCHACHITA PARA ayudar a la limpieza de la casa, Josefina, 16, Víbora Sueldo: $15 y ropa limpia.
11035 5 ab.

SE SOLICITA UNA CRIADA DE MAnos en Malecón, 12, bajos, que lleve tiempo en el país y que sepa coser algo: es para muy corta familia Sueldo: 30 pesos y ropa limpia.
11538 5 ab.

SE SOLICITA UNA CRIADA DE MAno que sepa su obligación. Sueldo: $25 y ropa limpia. Calzada del Cerro, 524. Tel. A-0322
11557 5 ab.

SE SOLICITA UNA CRIADA PARA COmedor, con buenas referencias, en Reina, 68, altos, si no es buena que no se presente.
11589 5 ab.

SE SOLICITAN UNA CRIADA DE MAno. Sueldo: 30 pesos. Otra para trabajar, de 7 a. m. a 1 p. m. y una costurera. Informan: 17, número 213, entre H y G, Vedado.
11617 5 ab.

EN GERVASIO, 33, SE SOLICITA UNA criada. Sueldo: $25 y ropa limpia.
11618 5 ab.

SE SOLICITA UNA CRIADA DE MAno para un matrimonio, solo para la limpieza. Sueldo: $25 y ropa limpia. O'Farrill, 5, altos. Una cuadra del paradero.
11519 4 ab

EN RAYO, 39, ALTOS, SE SOLICITA una criada peninsular, que entienda algo de cocina.
11517 4 ab.

SE NECESITA UNA MUCHACHA, PARA ayudar a los quehaceres de una señora; no se repara en el sueldo En San Ignacio, 98, altos.
11431 4 ab

EN LA CALLE 15, ENTRE J Y K, SE necesita una criada de mano, que sepa cumplir con su obligación. Teléfono F-1475.
11471 4 ab

SE SOLICITA UNA SEÑORA, BLANCA, para ayudar a los quehaceres, en Monte, 27, bazar El Globo. Sueldo $30. Se prefiere vaya a dormir a su casa.
11474 4 ab

SE DESEA UNA SIRVIENTA PARA comedor, y otra para los quehaceres de una casa pequeña. Llamen al F-5072.
11483 4 ab

SE SOLICITA UNA MUCHACHITA, DE 14 a 15 años, para cuidar un niño de un año que camina y ayudar a unos pequeños quehaceres Sueldo $15. Debe ir acompañada de una persona que la represente. Escobar, 14, altos.
11491 4 ab

EN LEALTAD, 85, ALTOS, PARA MAtrimonio sólo, se solicita una criada, peninsular, que cocine y duerma en la casa Sueldo $30 y ropa limpia.
11490 4 ab

Una buena criada de mediana edad, formal y buena, se solicita para un matrimonio; ha de saber zurcir y coser algo a máquina. En la misma una buena criada de comedor. Sr. Goicoechea. J, esquina a 17, casa recién construída.
11387 3 ab.

UNA MANEJADORA ,SE SOLICITA en San Lázaro, 344, piso principal de la derecha 25 pesos sueldo y ropa limpia; que sea limpia y sana.
11233 2 ab

SE SOLICITA UNA CRIADA BLANCA, que duerma en la colocación, para cuartos y coser. Sueldo, $25. Cerro, 741.
11370 3 ab.

UNA CRIADA DE MANO SE SOLICIta para una casa chica en San Lázaro 344, piso principal de la derecha. Sueldo: $25 y ropa limpia.
11405 3 ab.

SE SOLICITA UNA CRIADA DE MAno, para comedor. Sueldo, $30 y ropa limpia. Tejadillo, 32, altos.
11385 3 ab.

Para Matanzas se solicita una manejadora que tenga buenas referencias. Sueldo, $35. Informan en Gertrudis, 28, Víbora.
11174 4 ab.

EN BAÑOS, 31-A, ENTRE 15 Y 17, VEdado, se solicita una criada de mano para un matrimonio. Sueldo: 30 pesos, y ropa limpia.
11270 3 ab.

SE SOLICITA UNA CRIADA PARA LAS habitaciones, que entienda algo de costura y tenga buenas referencias Sueldo, 25 pesos y ropa limpia. Vedado, calle 2, entre 15 y 17, es la única casa de esa acera.
11318 3 ab.

SE SOLICITA UNA CRIADA, ESPAÑOla, para los dos servicios de un matrimonio solo, en la ciudad de Cienfuegos. Informarán, en Basarrate, 4, altos. Hacen falta buenas referencias.
11314 3 ab

SE SOLICITA UNA BUENA CRIADA para habitaciones Se dan 30 pesos y ropa limpia. Calle 6, entre 15 y 17, Vedado.
11309 3 ab.

PARA EL CENTRAL TOLEDO, EN Mariano, se solicita una criada fina que tenga recomendaciones, se le da uniforme. Informan: B, entre 3a. y 6a., número 4. Sueldo, 35 pesos
11303 3 ab

SE SOLICITA UNA CRIADA PARA el servicio del comedor, que sepa bien su obligación, y otra para coser y ayudar a otros pequeños quehaceres. Se da buen sueldo, ropa limpia y fino trato. La casa, Virtudes, 137, bajos.
11302 3 ab.

SE SOLICITA UNA CRIADA DE MAno y una manejadora. Informan: Cueto y Herrera. Teléfono I-2415.
11301 3 ab.

SE SOLICITA UNA CRIADA, PENINsular, para los quehaceres de una casa Que sepa cocinar. Buen sueldo. Informan: el dueño del café del Salón Albear
11337 3 ab.

SE SOLICITA UNA CRIADA, PENINsular para cocinar y hacer la limpieza a un matrimonio solo. Sueldo: $35 y ropa limpia. Informan en Jesús María, 77.
11055 5 ab.

CRIADOS DE MANO

SE DESEA UN CRIADO CON REFErencias. Calle 17, 336, esquina a A, Vedado.
11529 4 ab.

Se necesita un criado de mano, que tenga buenas referencias. Se paga buen sueldo. "El Almendares." Obispo, 54. Teléfono A-2302.

SE SOLICITA EN REINA, NUMERO 129, altos, esquina a Escobar, un criado y una criada de mano.
11315 3 ab.

SE SOLICITA UN JOVEN, PENINSUlar, para criado de mano. 23 y B, Vedado.
11335 3 ab.

SE NECESITA INMEDIATAMENTE

Un criado, fino, de mesa, casa americana, $55-$60 al mes; 2 criadas, blancas, y manejadoras, para ir al Norte, en un mes, con $35-$40 al mes, que traigan buenas referencias. THE BEERS AGENCY, O'Reilly, 9 y medio. Departamento, 15. Agencia americana, seria y acreditada, con sucursal propia en New York y Barcelona.
C 2876 3d-1o.

COCINERAS

SE SOLICITA UNA COCINERA EN LA calle Neptuno, 106, bajos, entre Campanario y Perseverancia.
11579 5 ab.

EN MALECON, 12, SE SOLICITA UNA buena cocinera del país, es para corta familia.
11538 5 ab.

SE SOLICITA UNA COCINERA EN JOsefina 16, Víbora Sueldo: $25 y ropa limpia.
11535 5 ab.

SE SOLICITA UNA COCINERA QUE sea aseada y sepa su obligación y ayude en algo a los quehaceres de la casa; ha de dormir en el acomodo. Calle C, 276, entre 27 y 29, Vedado.
11582 5 ab.

SE SOLICITA UNA BUENA COCINERA que sea formal y aseada. Sueldo: 35 pesos. Industria, 28, altos.
115997 5 ab.

SE SOLICITA UNA COCINERA, PARA Güines, es corta familia, se paga buen sueldo. Informan en 21 y K, altos.
11423 4 ab

SE SOLICITA UNA COCINERA, PEninsular, para un matrimonio solo, para un Ingenio cerca de la Habana. Lealtad, 31, altos, informan.
11438 4 ab

SE SOLICITA UNA COCINERA, PEninsular, que sepa su obligación. Buen sueldo y casa buena. Calle de Hospital, 29, frente a Valle
11467 4 ab

SE SOLICITAN COCINERA, FRANCESA o española. Sueldo $60. Sirvienta, comedor, $40, para el Central Tacajo, Oriente; gastos de viaje por cuenta de el solicitante. Informan: Aguacate, 118.
11479 4 ab

En Jesús del Monte, 542, Teléfono I-1331, se solicita una buena cocinera, que ayude a algunas limpieza. Debe traer referencias. No hay niños. Sueldo, 30 pesos. Tiene que dormir en la colocación.
4 ab

SE SOLICITA UNA COCINERA Y UNA criada por horas. Calle 27, número 76, altos, entre L y M. Cerca de la Universidad, Vedado.
11404 3 ab.

SE SOLICITA UNA COCINERA QUE sea aseada y sepa su obligación para San Francisco de Paula. Buen trato y buen sueldo Informan en Almacenes Ambler, Concha y Marina, de 10 a 12 de la mañana.
11400 3 ab.

SE SOLICITA UNA COCINERA-CRIADA para una corta familia. Línea, 3, entre N y O. Vedado. Buen sueldo.
113098 3 ab.

Solicito una muchacha o criada que entienda en cocina para toda asistencia de una persona sola. Se dará buen sueldo. O'Reilly, 72, altos, entre Villegas y Aguacate, a todas horas.
11159 2 ab.

SE SOLICITA UNA COCINERA O COcinero, que entienda bien su cometido y que tenga referencias San Miguel, 105
11280 3 ab.

EN LA ENTRADA DEL VEDADO, CAlle O, esquina a 19, se solicita una buena cocina. Teléfono F-1543.
11293 3 ab.

SE SOLICITA UNA COCINERA, CON referencias, corta familia, y dormir fuera. Peña Pobre, 12, altos.
11272 3 ab.

SE SOLICITA UNA COCINERA, PEninsular, para corta familia, para atender a la mesa y que duerma en el acomodo. Sueldo, 30 pesos. Informan: Benito Lagueruela, 5, Víbora.
11290 30 ab.

SE SOLICITA UNA BUENA COCINERA que duerma en la casa y tenga recomendaciones Baños, número 30, entre 17 y 19, Vedado
11269 3 ab.

SE SOLICITA UNA COCINERA PARA cuatro personas Sueldo, 20 pesos. No se permite sacar comida. Aguiar, 54.
11340 9 ab

SE SOLICITA UNA SEÑORA, DE MEdiana edad, para cocinar para corta familia y que ayude en los quehaceres de la casa, se prefiere que duerma en la colocación. Sueldo convencional. Merced, 38, bajos.
10511 3 ab

COCINEROS

SE SOLICITA UN COCINERO Q[illegible] tenga buenas referencias en la calle 11, número 269, entre D y E, Vedado
11587 5 ab.

SE SOLICITA UN ASIATICO O COcinera; una buena habitación y buen sueldo, para tres. F, 23a., chalet
11352 3 ab.

CHAUFFEURS

SE NECESITA UN CHAUFFEUR MEcánico, que sea español, que haya trabajado en algún almacén de víveres o de vinos y licores, que traiga buenas referencias; si no es así que no se presente. Marina y Ensenada.
11377 3 ab.

ASPIRANTES A CHAUFFEURS

$100 al mes y más gana un buen chauffeur. Empiece a aprender hoy mismo. Pida un folleto de instrucción, gratis. Mande tres sellos de a 2 centavos, para franqueo, a Mr. Albert C. Kelly. San Lázaro, 249. Habana.

PERSONAS DE IGNORADO PARADERO

SE DESEA SABER EL PARADERO DE Lorenzo Wichi y Borbolla, de nacionalidad española, que en Noviembre de 1918 se hallaba en La Esperanza, Provincia Santa Clara. Su profesión, comercio. Lo solicitan por haber habido novedad en familia muy cercana, su hermano Benjamín Wichi Borbolla, de el Gabriel, Provincia Habana, comercio.
P 15d-18

VARIOS

SE NECESITA UN BUEN DIBUJANTE que sea rápido y tenga conocimientos de maquinaria para ingenios. Dirigirse a Cuba, 3.
11610 9 ab.

Dependiente de Farmacia. Se solicita uno que tenga buena letra. Botica de la esquina de Tejas. Calzada del Monte, 412.
11576 16 ab.

SE DESEA UN BUEN CAMARERO DE hotel que traiga referencias. Hotel Trotcha, informarán.
11592 5 ab.

CAJERA PARA LA FARMACIA DEL doctor Bosque, se solicita una. Tejadillo y Compostela.
11365 3 ab.

SOLICITO UNA PERSONA PARA ESTAR en la puerta de una fotografía para llamar a retratarse, si sabe inglés mejor. Se le da un peso diario y comisión, puede ganar más de $3 diarios. Si quiere aprender la fotografía y tiene $200 yo tengo el doble, le pongo una y le oy sociedad. Se ganan más de $10 diarios. Cuba, 9, moderno. Rodríguez.
11411 3 ab.

OPERARIO SASTRE SE NECESITA. buen sueldo y trabajo permanente. "La New York." Havana's American Clothnig Store. Obispo, 6.
11396 3 ab

MUCHACHO DE 15 A 18 AÑOS SE NEcesita para la limpieza del establecimiento. "La New York" Havana's American Clothing Store. Obispo, 6.
11395 3 ab.

Se desea un joven que hable inglés para auxiliar de oficina. Ha de traer referencias. Hotel Trotcha.
11299 3 ab.

PARA CONTABILIDAD

una casa de maquinaria, con inglés $150 para arriba, también un buen taquígrafo para la misma casa, con $150, experto dibujante, casa americana, buen oficinista mecanógrafo, algo de inglés, $100 para arriba, para despachar mercancías un hombre bueno que tenga buena letra $80-$100; office boys 3, dos vendedores de ferreterías y provisiones, $80, con una buena comisión, se puede ganar hasta $300 al mes. Telefonista para hotel, $50 y comida. Muchacha para mecanografía, con alguna práctica en oficina comercial, $55-$60 al mes. Muchacha blanca para ir al Norte con una familia, $35-$40; varios puestos vacantes para hombres y mujeres, en el comercio y doméstico. The Beers Agency. O'Reilly, 9-1|2. Departamento 15. Agencia americana, seria y acrediatada, con sucursal propia en New York y Barcelona.
3d 2

SE NECESITA UN BUEN TAQUIGRAFO en español, que conozca bien el idioma y tenga conocimientos en el negocio de maquinarias. Dirigirse a Cuba, 3
11611 9 ab.

SE SOLICITA UN CAMARERO O MOzo para limpiar habitaciones que sea trabajador y que tenga buenas referencias. Galiano, 117, altos.
11612 6 ab.

SE SOLICITA UN PORTERO CON BUEnas referencias y una criada de cuarto que sepa coser a mano y a máquina. Conservatorio Falcón. Reina, 153.
11520 4 ab.

AGENTES

de ambos sexos, para todos los pueblos del interior, se solicitan para un negocio serio y productivo en el que sin emplear un solo centavo, obtendrán el 50 por 100. No importa el empleo que tengan actualmente, con una o dos horas diarias es suficiente. Remitan 50 centavos y obtendrán todos los pormenores para empezar hoy mismo. Señor EEchemendía. Monserrate, 137. Habana.
11532 4 ab.

$10,000.

Socio que aporte este capital, se solicita para una industria, ya en marcha, que se quiere empliar por el gran porvenir que presenta Máximo Parajón. Manzana de Gómez, 522. De 2 a 5 p. m. Habana.
11519 4 ab .

PARA NEGOCIO POSITIVO

Se solicita un socio que disponga de $650 y que sea persona formal, con deseos de trabajar, para estar al frente del negocio; está bien montado, en punto céntrico Para informes en Lamparilla, 94. Señor A. Fernández.
11469 4 ab

NECESITAMOS PERSONAS, QUE SEpan recabar informes comerciales en la plaza. Preferimos que conozcan los giros de víveres, tejidos, peletería, ferretería y etc. Banco Nacional de Cuba, 308.
11478 8 ab

APRENDA A CHAUFFEUR

Al rico y al pobre le conviene: al rico para ahorrar los gastos de chauffeur y del mecánico. Al pobre, porque gana buen sueldo, ayudando al rico. Si usted está ocupado de día puede aprender de noche, pues hay una clase desde las 7 a 9 p. m.

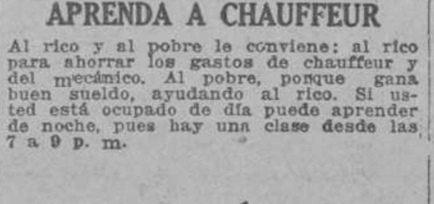

ESPAÑOLES

Al llegar a esta hermosa tierra, muchos de ustedes tienen buena instrucción e inteligencia; por eso tienen que ganar mucho dinero más que cortando caña o trabajando duro en los campos quemados por el ardiente sol.

Hay aquí en la Habana y en toda la Isla un trabajo muy conveniente y divertido, esto es: el

MANEJO DE UN AUTOMOVIL

Esto se aprende muy fácil y en corto tiempo, en nuestra Escuela que es la más grande y la mejor equipada de toda al República, pues tiene más de cincuenta mil pesos invertidos en numerosas máquinas grandes, medianas y pequeñas, tractores y aparatos para el campo y las ciudades.

Esta Escuela saca el título de chauffeur para poder manejar, en muy buenas condiciones y rápidamente.

Fíjese en esto: Un buen chauffeur gana desde 80 pesos a 150 mensuales, casa, comida y uniforme.

Un chauffeur mecánico, desde $100 a $250

Un dueño de garaje, si usted tiene para ponerlo, gana desde $300 hasta $1.500 mensuales.

Un mecánico para aeroplanos, gana desde $150 hasta $300 mensuales.

Un aviador gana de 500 a mil pesos.

Un chauffeur para camiones, desde $100 a $250.

Un mecánico, para reparar automóviles y camiones, desde $150 a $300.

Todas estas profesiones se enseñan en nuestra Escuela, y se le busca colocación en buena forma y rápidamente.

No sea bobo, no gaste dinero inútilmente en espera de colocaciones de poca importancia. Si usted es hombre formal y de inteligencia, ganará buen dinero aquí en Cuba. Visite nuestra Escuela e inscríbase, sin perder tiempo.

Escuela Internacional de Automóviles y Aeronáutica J. CEDRINO

Oficina en Cuba, 26, cerca del Consulado Español. Academia en O'Reilly, 30, entre Cuba y San Ignacio. Garaje: Zapata y Carlos III

HELADEROS

No pierdan tiempo, manden $5 y recibirán mil cartuchos para 5 centavos y mil paletas de cartón, en 24 horas

También tenemos:

Vainilla triple, a.	$ 1.00 libra
Gelatina en polvo, a.	75 „
Canela en rama, a.	1.00 „
Nuez moscada, a.	1.00 „
Anís Estrella, a.	.60 „
Barquillos para 5 ctvs., a.	8.50 mil
Galletas para 5 ctvs., a.	3.00 „
Cartuchos para 10 cts., a.	7.00 „
Cartuchos para 20 ctvs., a.	12.00 „
Cucharitas de lata, a.	2.50 „
Cartuchos de 2 ctvs., a.	2.50 „
Heladoras triples de 8, a.	12.00 una
Heladoras triples de 12, a.	15.00 „

PLATOS DE CARTON PARA JIRAS Y DULCES, a $3.00 100.

Mande el dinero en giro postal o check. Cesáreo González y Ca. Paula, 44. Teléfono A-7982.

UN MUCHACHO PARA MENSAJERO de una oficina se necesita. Ha de tener de 14 a 15 años y ser educado. Sueldo: $20. Dirigirse al Conserje de Aguiar, número 116.
C-2891 4d 29

UNA MUCHACHA, QUE HAYA TRABAjado en oficina y sepa escribir en máquina, puede encontrar colocción con sueldo de $35 mensuales. Dirigirse al Conserje de Aguiar, 116.
C2891 4d 29

SE NECESITAN SEÑORITAS PARA archivar correspondencia. Dirigirse por escrito indicando pretensiones y número de teléfono donde podría avisárseles, a Apartado 686.
C 2921 6d-30

Muchachos de 14 a 16 años: se solicitan varios, para trabajo manual. De $1.80 a $2.20 diarios, según edad, etc. Droguería Sarrá, de 10 a 12 por la mañana.
10818 3 ab

SE NECESITA UN BUEN DEPENDIENte de comedor, que sepa bien su obligación y se le da buen sueldo. Informa: Prado, 117, altos.
11466 4 ab

EN GALIANO, 54, ALTOS, SE SOLICIta un muchacho, de 13 a 15 años, o a una señora, para hacer la limpieza de unas habitaciones de siete a doce de la mañana. Pregunte por Panchita.
11459 4 ab

SOLICITO UNA OPERARIA PRACTIca en hacer dobladillo de ojo. Se paga buen sueldo. Para la tienda de ropa de Eusebio Alvarez, Baños, 39, entre 17 y 19, Teléfono F-1852, Vedado.
11268 3 ab.

SE SOLICITA UN OPERARIO DE sastre, colocado a meses, con casa y comida, cerca de la Habana. Informan: Teniente Rey, 69, sastrería.
11455 4 ab

Se solicita un joven de 20 a 25 años, que tenga mucha práctica de mecanógrafo-corresponsal, con buena Ortografía y redacción. Si no reune estas condiciones, que no se presente. Se exigen referencias satisfactorias. Informa en la casa Aguirre. Mercaderes, número 19.
11190 2 ab.

BUEN NEGOCIO

Se solicita un socio que entienda en el ramo de muebles, compra y venta, se aceptan proposiciones, tengo contrato por diez años, pasa el carrito y está cerca de la esquina de Belascoaín, punto céntrico. Para más informes: en San José, 126, letra D.
11094 13 ab

NECESITO UN PORTERO

que tenga recomendación de la casa q eutrabajó. Sueldo: $40 y ropa limpia. También necesito un chauffuers Sueldo: $70 y un matrimonio para el jardín. Sueldo: $110 y casa. Habana, 126.
11257 2 ab.

MEDICO CIRUJANO, SE SOLICITA uno que quiera ejercer en un pueblo próspero y muy cercano a la Habana en la cual tiene un tren cada hora Se le proporciona un sueldo de $100 en una Corporación. Informan en Aguiar, 23, de 2 a 4 p. m.
10721 9 ab.

SE SOLICITA UN DEPENDIENTE DE botica. Doctor Taquechel
11507 4 ab

CENTRO GALLEGO. PROPORCIONA colocación a sus asociados, a los inmigrantes y a la mujer gallegos, sin estipendio de ningún género. Las ofertas se harán personalmente en la Oficina de Colocaciones, Información y Estafeta, altos del Palacio social, y las demandas en cualquiera otra forma, pero garantizadas.
C 9550 alt ind. 22 o

SOCIO

Se necesita uno, que conozca el giro de librería y papelería. Informan en "Roma," de Pedro Carbón. O'Reilly, 54, esquina a Habana.
10782 5 ab

APRENDA A CHAUFFEUR EMPIECE HOY MISMO

Se gana mejor sueldo, con menos trabajo que en ningún otro oficio.

MR. KELLY le enseña a manejar y todo el mecanismo de los automóviles modernos. En corto tiempo usted puede obtener el título y una buena colocación. La Escuela de Mr. KELLY es la única en su clase en la República de Cuba.

MR. ALBERT C. KELLY

Director de esta gran escuela, es el experto más conocido en la República de Cuba, y tiene todos los documentos y títulos expuestos a la vista de cuantos nos visiten y quieran comprobar sus méritos.

MR. KELLY

le aconseja a usted que vaya a todos los lugares donde le digan que se enseña pero no se deje engañar, no dé ni un centavo hasta no visitar nuestra Escuela.

Venga hoy mismo o escriba por un libro de instrucción, gratis.

ESCUELA AUTOMOVILISTA DE LA HABANA SAN LAZARO, 249.

Todos los tranvías del Vedado pasan por FRENTE AL PARQUE DE MACEO

VENDEDORES Y VENDEDORAS SE necesitan para varios artículos de fácil venta a domicilio, podrán ganar con toda seguridad de $4 a $5 diarios. Informarán: Aguila, 127, altos, entrada por San José.
9750 2 ab.

Se solicitan mineros y escombreros en las minas de Matahambre, se paga buen jornal y se da trabajo por contrata al que quiera. Informan en las Oficinas de Consulado, número 55.

SE SOLICITAN COSTURERAS y aprendizas, en Refugio, 10, bajos.
11190 2 ab

RELOJEROS: SE NECESITAN QUE entiendan de torno en la joyería del Lohengrin Muralla, 117.
10472 1 ab

SE SOLICITA UN MUCHACHO, PARA limpiar portales y fregar, tiene que traer muy buenos informes. Sueldo 30 pesos. H, esquina 23. Arango.
11087-88 6 ab

SE NECESITAN SEÑORITAS TAQUIgrafas-mecanógrafas, que sean competentes. Dirigirse por escrito indicando pretensiones y número de teléfono donde podría avisárseles, a Apartado 686.
C 2919 6d-30

SE NECESITA JOVEN, CON EXPEriencia en trabajos de imprenta, para hacerse cargo de una sección de multigrafía. Dirigirse a: Apartado 686.
C 2920 6d-30

COSTURERAS

PARA COSER EN EL TALLER Y EN SUS CASAS.

Las solicitamos prácticas en ropa de señora y niños. Pagamos los mejores precios y garantizamos el trabajo para todo el año. Deben traer referencias de las casas donde han trabajado, o recomendación.

ANTIGUOS TALLERES DE LA VIUDA E HIJO DE VENANCIO SIERRA. HOY MARIN Y GONZALEZ S. en C.

VILLEGAS, Núm. 109.

Horas de costura: de 1 a 5

SOLICITUDES: ANTIGUA Y ACREDItada casa de comisiones, desea dos vendedores con experiencia, exclusivos para café y harina, base sueldo y comisión Oportunidad y futuro para dos hombres activos. Dirigirse por escrito: Otto. Apartado 1633. Habana.
11107 28 ab

SOLO POR POCAS HORAS CADA DIA, se necesita una persona formal, para la limpieza de un apartamento. Habana, 35.
11476 4 mz

SE SOLICITA UNA TELEFONISTA QUE entienda de drogas Dr. F. Taquechel
11379 3 ab.

AYUDANTE DE CARPETA. SE SOLIcita uno para las oficinas del Laboratorio del doctor Bosque. Tejadillo y Compostela.
11365 3 ab.

DEPENDIENTE DE FARMACIA. SE solicita uno para la farmacia del Dr. Bosque Tejadillo y Compostela
11365 3 ab.

SE SOLICITA SEÑORITA CON CONOcimiento de comercio, que posea buena letra y clara, conozca taquigrafía y mecanografía, para prestar servicios en Oficina Comercial, puede escribir a mano su oferta al Apartado, 645, Habana. Debe poner su domicilio para contestarle Si no posee todos esos requisitos que no solicite el cargo.
10557 3 ab

SE SOLICITAN OPERARIAS Y MEDIO operarias, para vestidos de señora. Mme Cofín, Compostela, 50.
11366 7 ab.

SE NECESITA EN EL HOTEL MI[illegible] mar, intérprete inglés-español, [illegible] sea activo, y posea referencias.
11448 4 ab

Se solicitan inmediatamente [illegible] mecánico y un pailero. Lonja de Comercio, 441.
C 1935 ind 29 [illegible]

MENSAJERO: SE SOLICITA MUCHAcho de 14 a 15 años para limpieza [illegible] mandados en Neptuno, 65.
11245 3 [illegible]

SE SOLICITA UNA COSTURERA PAra sombreros de señora, se paga buen sueldo La Dalia. Prado, 106. Habana.
11457 8 ab

EBANISTAS CARPINTEROS

Se solicitan buenos operarios. Trabajo cómodo y continuo. Buenos jornales.

FABRICA DE PIANOS AYESTERAN Y PEÑALVER
9707 7 ab

SE NECESITA UN MUCHACHO, DE 12 a 15 años, en el garaje La [illegible] pano Cubana, Monserrate, 127.
11351 3 ab

Se necesita un piloto para el bergantín goleta español "Muñiz[illegible]ba". Informes a bordo del buque o en el Consulado Español.

AGENCIA DE COLOCACIONES

LA CASA ECHEMENDIA

Monserrate, 137. Tel. M-1872

GRAN AGENCIA DE COLOCACIONES Pida su empleado a esta casa y quedará satisfecho. La única que no cobra comisión adelantada a los hombres y colocación gratis a las mujeres. Absoluta seriedad. Eulogio P Echemendía.
11533 15 ab

AGENCIA EL COMERCIO

ACOSTA, 63. TEL. A-4963.

Ofrece toda clase de personal competente para todos los giros; almacenes, cafés, fondas, posadas, hoteles, bodegas, restaurants, y casas particulares. Tanto para la capital como para el campo.
11408 3 ab

VILLAVERDE Y CA.

O'Reilly, 13. Teléfono A-2348

GRAN AGENCIA DE COLOCACIONES Si quiere usted tener un buen cocinero de casa particular, hotel, fonda o establecimiento, o camareros, criados, dependientes, ayudantes, fregadores, repartidores, aprendices, etc., que sepan su obligación, llame al teléfono de esta antigua y acreditada casa que se los facilitarán con buenas referencias. Se mandan a todos los pueblos de la Isla trabajadores para el campo.

LA AGENCIA LA UNION, DE MARcelino Menéndez, facilita todo el personal, con buenas referencias, para dentro y fuera de la Habana. Llame al teléfono A-3318. Habana, 114.
11456 30 ab

AGENCIAS DE MUDANZAS

La Estrella y La Favorita

SAN NICOLAS, 98. Tel. A-3976 y A-[illegible]

"EL COMBATE"

Avenida de Italia, 119. Teléfono A-[illegible] Estas tres agencias, propiedad de J. L. López y Co. ofrecen al público en general un servicio no mejorado por ninguna otra agencia, disponiendo para ello de completo material de tracción y personal idóneo.

ENSEÑANZAS

GANE $150 MENSUALES

Hágase taquígrafo-mecanógrafo en español, pero acuda a la única Academia que por su seriedad y competencia le garantiza su aprendizaje. Baste saber que tenemos 250 alumnos de ambos sexos dirigidos por 16 profesores y 10 auxiliares. De las ocho de la mañana hasta las diez de la noche, clases continuas de teneduría, gramática, aritmética para dependientes, ortografía, redacción, inglés, francés, taquigrafía Pitman y Orellana, dictáfono, telegrafía, bachillerato, peritaje mercantil, mecanografía, máquinas de calcular. Usted puede elegir la hora. Espléndido local, fresco y ventilado. Precios bajísimos. Pida nuestro prospecto o visítenos a cualquier hora. Academia "Manrique de Lara" Consulado, 130. Teléfono M-2766. Aceptamos internos y medio internos para niños del campo. Autorizamos a los padres de familia que concurran a las clases. Nuestros métodos son americanos. Garan-

$200,00

Y AUN MAS GANARA USTED ¿COMO?

Adquiriendo rápidamente los conocimientos necesarios para ese fin.

La Gran Academia Comercial, "J. LOPEZ", de San Nicolás, 35, bajos, teléfono M-1036, es en "todo Cuba" LA QUE MAS PRONTO Y MEJOR ENSEÑA las asignaturas indispensables para obtener buenos puestos.

Taquigrafía en Español e Inglés en 36 lecciones. Mecanografía al tacto en dos meses. INGLES COMERCIAL Y PRACTICO en cortísimo tiempo

Esta Academia garantiza la enseñanza y coloca gratuitamente a sus discípulos a fin de curso.

Gramática especialmente Ortografía), Aritmética, Peritaje Mercantil, Teneduría de Libros, Bachillerato, Preparación para el Instituto y Universidad, Corte y Costura (sistema Oficial de Escuelas Públicas), redacción de documentos mercantiles y clases para dependientes.

Precios reducidísimos. Ajustes convencionales. Clases todo el día y toda la noche (esde las 8 a. m. hasta las once p. m.)

Pida informes y prospecto gratis.

Especialidad en trabajos taquigráficos, mecanográficos, en mimeógrafo y traducciones.

SE INSCRIBEN DISCIPULOS TODOS LOS DIAS. A TODA HORA. ESPECIALMENTE DOMINGOS Y DIAS FESTIVOS.

J. LOPEZ

GRAN ACADEMIA COMERCIAL SAN NICOLAS, 35, BAJOS. TEL M-1036.
11415 3 ab.

PROFESOR DEL BACHILLERATO

Se dan clases a domicilio y en nuestras aulas. Precios módicos. Enseñanza pronta y segura. No hacemos perder el tiempo a los alumnos. Informan: Neptuno, 105, bajos.
C 1525 ind 11 f

ACADEMIA SISTEMA ACME. DIRECtora: Patrocinio S. de Mateos. En esta acreditada academia se enseña a cortar y confeccionar a la perfección, y se trabaja por figurín, pudiendo la alumna pasado el primer mes hacerse sus más delicados vestidos. También se enseña ropa de caballeros y niños, en la misma se hace dobladillo de ojo y se dan clases de flores, finas, garantizando en todos los trabajos. Calzada del Luyanó, 76. Se hace dobladillo de ojo a 5 centavos vara.
9458 15 ab.

PUPILOS DESDE $14 EN ADELANTE

COLEGIOS Y ASILOS "GERTRUDIS GOMEZ DE AVELLANEDA"

Para varones: Quiroga, 1. Teléfono I-1616.

Para niñas: Santos Suárez, número 53. Teléfono I-1847.

Jesús del Monte, Habana.

Director Propietario: Rev. Federico J. Rodríguez.

Director Técnico: José García García

Directora: Inés Orúe de Rodríguez

Enseñanzas Superior y Elemental con aula anexa de Kindergarten. Preparación para el Bachillerato, las Normales, ingreso en las Oficinas del Estado y para los exámenes en la Universidad.

Clases especiales y de adorno: Dibujo geométrico, arquitectónico, topográfico de adorno y a pluma. Caligrafía, teneduría de libros, música, labores e idiomas.

Sports: Ejercicios calistécnicos, base ball, foot ball, natación, etc.; etc.; dirigidos todos por profesor competente.

Estos ya muy acreditados colegios cuentan con un crecidísimo número de alumnos, pues pasan de trescientos, casi todos pupilos, debido al excelente cuadro de señores Profesores que tenemos, 22 maestros, a la sana moral cristiana que les inculcamos, y también al cariñoso trato que reciben; así como, por las condiciones especialísimas en que se encuentra situado el colegio de varones; en una de las alturas de Jesús del Monte, lo cual hace que este colegio ofrezca verdadera garantía para la salud de los niños.

Contamos además con un Departamento especial de Asilo, el cual ofrecemos, tanto a las familias como a los Ayuntamientos del interior, que se interesen por la educación de algún niño pobre huérfano.

Estos niños en calidad de becados, son recibidos, atendidos y educados por una cuota insignificante, estimulando así la Caridad en favor de tantos pobrecitos niños.

11170 5 ab

ALGEBRA, GEOMETRIA, TRIGONOmetría, Física, Química, Historia Natural. Clases a domicilio, de ciencias naturales y exactas en general. Profesor Alvarez. Virtudes, 128 y 124, altos.
5758 10 ab

PARIS-SCHOOL

Escuela de francés para señoras y caballeros.

Monsieur et Madame BOUYER, Directores.

Clases particulares y colectivas.

Manzana de Gómez, 240. A-9164.
8263 7 ab

ACADEMIA "MARTI"

Corte y Costura. Directoras: Girat y Hevia. Fundadoras de este sistema en la Habana, con medalla de oro y primer premio en la Central Martí y la Credencial que me autoriza para preparar alumnas para el profesorado con opción al título de Barcelona. La alumna, después del primer mes, puede hacerse sus vestidos en la misma. Dos horas de clases diarias, 5 pesos, alternas, 3 pesos al mes. Se vende el método 1918. Se dan clases a domicilio. Teléfono M-1143. Virtudes, 43, altos.
9632 16 ab

Profesor con título académico; da clase de 2a. Enseñanza y prepara para el ingreso en el Bachillerato y demás carreras especiales. Curso especial de diez alumnas para el ingreso en la Normal de Maestras. Salud, 67, bajos.
C 570 alt ind 10 e

ACADEMIA DE CORTE "ACME"

Belascoaín, número 637-C, altos. Directora: Ana Martínez de Díaz. Garantizo la enseñanza en dos meses, con derecho al Título. Procedimiento el más práctico y rápido conocido. Clases a domicilio; en la Academia diurna y nocturna. Se enseña corte y costura en general. Clases por correo. Precios convencionales. Se venden los útiles. Garantizamos la enseñanza. Consulado, 130.

ACADEMIA "VESPUCIO"

Enseñanza de inglés. Taquigrafía y Dibujo Mecánico a $3 cada una; y de Mecanografía, a $2 al mes. Director: Profesor: F. Heitzman. Concordia, 91, bajos.
8196 6 ab.

SEÑORITA CELIA VALES

Profesora de Piano y Solfeo, se ofrece para dar clases. Rápidos adelantos, pues se toma verdadero interés por sus discípulos. Habana, 183, bajos.
9141 16 ab.

Enseñanza práctica y rápida de Sombreros y Corsés.

Por el moderno sistema Martí, que en

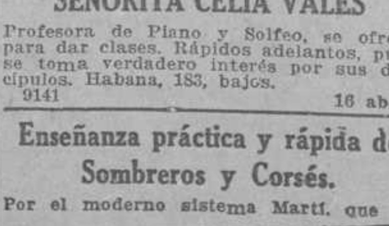

reciente viaje a Barcelona obtuvo el título y Diploma de Honor. La enseñanza de sombreros es completa: formas de alambre, de paja, de espartri sin horma, copiando de figurín, y flores de modista.

Sra. R. Giral de Méndez.

CALLE CONSULADO, 98, 2o.

ACADEMIA CASTRO

Clases de Cálculos y Teneduría de Libros, por procedimientos moderadísimos, hay clases especiales para dependientes del comercio por la noche, cobrando cuotas muy económicas. Director: Abelardo L. y Castro. Mercaderes, 40, altos.

PASCUAL ROCH

Guitarrista, discípulo de Tárrega. Da clases a domicilio. Angeles, 82, Habana. Los encargos en la guitarrería de Salvador Iglesias. Compostela, 48.

Academia de inglés "ROBERTS"

Aguila, 13, altos.

Clases nocturnas, 5 pesos Cy. al mes. Clases particulares por el día en la Academia y a domicilio. ¿Desea usted aprender pronto y bien el idioma inglés? Compre usted el METODO NOVISIMO ROBERTS, reconocido universalmente como el mejor de los métodos hasta la fecha publicados. Es el único racional, a la par sencillo y agradable; con él podrá cualquier persona dominar en poco tiempo la lengua inglesa, tan necesaria hoy día en esta República. 3a. edición, pasta, $1.
11141 22 ab

ACADEMIA PARISIEN "MARTI"

Academia Modelo, única en su clase en la Habana. Directora, señora Felipa [illegible] de Pavón. Corte y costura, sombreros, corsés, pintura oriental, encajes, peinados, flores, cestos de papel crepé y [illegible]fia, se enseña hacer el cordón para los cestos. Se venden los métodos de Corte y Costura "Martí" y Corsés. Se admiten internas. Se admiten ajustes para terminar pronto. Se garantiza la enseñanza, la Directora de esta Academia tiene 25 años de práctica en la confección de vestidos, sombreros y corsés. En sombreros y vestidos es la más aventajada, pueden verse los sombreros confeccionados por las alumnas siempre expuestos en las vidrieras como también otras labores. Las flores se enseñan gratis a las alumnas de la casa, y los cestos completo cobro $5 por la enseñanza completa. Habana, 65, altos, entre O'Reilly y San Juan de Dios. Informes en la Academia y por Correo.
8781 10 ab

Estudio POR CORRESPONDENCIA de CONTABILIDAD CALCULO MERCANTIL CORRESPONDENCIA COMERCIAL

El sistema más práctico. INSTITUTO "R. ALBERT" Informes: J. L. FRANCH Director. APARTADO 2308. HABANA

EL IDIOMA INGLES ENSEÑADO CORrecto por una profesora inglesa, sistema lo más práctico, rápido y [illegible] Clases particulares a horas convenientes. San José, 16, entre Aguila y Galiano. Teléfono A-0472.
11308 7 ab

LAURA L. DE BELIARD

Clases en Inglés, Francés, Teneduría de Libros, Mecanografía y Piano.

SPANISS LESSONS.

ANIMAS, 34, ALTOS. TEL. A-9892

PROFESORA DE CORTE Y CONFECción, para señoras, solicita aprendizas y medias oficialas, se enseña el corte y toda clase de labores. Se dan lecciones de encaje catalán. Industria, número 58.
8964

CRIADAS DE MANO, MANEJADORAS, COCINERAS, CRIADAS DE COMEDOR, CRIANDERAS, COSTURERAS, LAVANDERAS, etc., etc.

SE OFRECEN

TENEDORES DE LIBROS, CHAUFFEURS, EMPLEADOS, CRIADOS, COCINEROS, JARDINEROS, APRENDICES, PORTEROS, etc., etc.

CRIADAS DE MANO Y MANEJADORAS

DESEA COLOCARSE UNA PENINSULAR, de criada de mano o manejadora; sabe cumplir con su obligación. Tiene quien responda por ella. Informan en Vives, 154. Bajos.
11554 — 4 ab.

UNA JOVEN, PENINSULAR, DESEA colocarse de manejadora o de habitaciones, no se admiten tarjetas. Informan: Cristina, 7, letra A
11558 — 5 ab.

UNA JOVEN, PENINSULAR, DESEA colocarse con un matrimonio o corta familia, entiende de cocina: tiene referencias. Sueldo de cuarenta pesos en adelante. Informan: Vives, 120, altos.
11565 — 5 ab

DESEA COLOCARSE UNA JOVEN, PENINSULAR, de criada de mano. Informan en San Lázaro, 197, cuarto 9.
11603 — 5 ab.

SE DESEA COLOCAR UNA JOVEN, PENINSULAR, recién llegada, de 23 años, en casa de poca familia. Dirigirse a la calle Sol, 8, en Los Tres Hermanos.
11616 — 5 ab.

SE DESEA COLOCAR UNA SEÑORA, de mediana edad, peninsular, para trabajar en casa de huéspedes o una clínico. Sabe cumplir con su obligación. Informan en Egido, 16, no se admiten tarjetas: personalmente
11604 — 5 ab.

UNA ESPAÑOLA, DESEA COLOCARSE para hacer la limpieza en horas de la mañana y parte de la tarde, para informes: Tel. F-1205.
11570 — 5 ab.

SE DESEA COLOCAR UNA SEÑORA, de la raza mestiza, de criada, manejadora o cocinera, habla inglés perfectamente Informan: Teniente Rey, 94.
11622 — 5 ab.

DESEA COLOCARSE UNA JOVEN, peninsular, en una casa de moralidad, menos de $25 o $30 no se coloca, y tiene quien la recomiende. Informa: Novena y Tejar, bodega Lawton, Batista. Víbora
11565 — 4 ab

DESEA COLOCARSE UNA JOVEN, PENINSULAR, de criada de mano o manejadora. Informan: Sitios, 9.
11429 — 4 ab

DESEA COLOCARSE, DE CRIADA, una joven, peninsular, recién llegada, en casa de corta familia o para limpieza de habitaciones y comedor, sabe coser y tiene quien responda por ella. Informan en Reina y Manrique, bodega.
11434 — 4 ab

SE DESEA COLOCAR UNA NIÑA, DE 14 años de edad. Domicilio: Luz, 48.
11432 — 4 ab

SE DESEA COLOCAR UNA MUCHACHA, peninsular, para manejadora o criada de mano. Informan en Galiano, 57, carnicería; tiene buenas referencias.
11458 — 4 ab

UNA MUCHACHA, PENINSULAR, DESEA colocarse de criada de mano o habitaciones; sabe cumplir con su obligación; no admite tarjetas. Informan: Zequeira, 151, Cerro, entre Sarabia y Patria.
11465 — 4 ab

SE DESEA COLOCAR UNA CRIADA de mano, en casa particular, es trabajadora, no tiene pretensiones. Hotel Camagüey. Paula, 83.
11441 — 4 ab

DESEA COLOCARSE UNA JOVEN, peninsular, seria y formal, para criada de mano o para manejadora, no le importa ir al campo. Informes: Calzada y Santa Catalina, bodega La Campa.
11473 — 4 ab

SE DESEA COLOCAR DE CRIADA DE mano o manejadora, una joven, peninsular. Informes en Apodaca, 63, esquina a Revillagigedo.
11480 — 4 ab

DESEA COLOCARSE UNA JOVEN, peninsular, recién llegada, no ha estado hasta ahora colocada de criada o manejadora. Informan: Gloria, 101, esquina Angeles.
11489 — 4 ab

SE DESEAN COLOCAR DOS PENINSULARES, una para criada de mano y otra para cocinera, de corta falcilal. Informan: San Nicolás, 9.
11494 — 4 ab

DESEAN COLOCARSE DOS JOVENES peninsular, una para el comedor y otra de criada, no le importa ir al extranjero. Genios, 2.
11373 — 3 ab.

DESEA COLOCARSE UNA MANEJADORA y una criaa de mano para corta familia. Informes en San Nicolás, 132.
11402 — 3 ab.

DESEA COLOCARSE UNA JOVEN, ESPAÑOLA, en casa de corta familia, es formal y trabajadora lleva poco tiempo en el país. Informan: Sol, 108. Pregunten por Elisa.
11399 — 3 ab.

UNA MUCHACHA, ESPAÑOLA, RECIÉN llegada, desea colocarse de criada de mano o manejadora Informan en Genios, 21.
11391 — 3 ab.

UN MATRIMONIO ESPAÑOL DESEA colocarse con una niña de cinco años, es muy tranquila, para ciudad o campo. Para cualquier trabajo. San Juan de Dios, 8, altos.
11392 — 3 ab

SIRVIENTA, ESPAÑOLA, SE OFRECE de criada o manejadora. Príncipe, número 4.
11397 — 3 ab.

SE DESEA COLOCAR UNA JOVEN, PENINSULAR, de criada de mano o manejadora. La dirección: Romay, 73. No se admiten postales.
11285 — 3 ab.

JOVEN, PENINSULAR, CON REFERENCIAS, se ofrece para criada de manos, en casa de moralidad. No se coloca menos de 30 pesos. Informan, en Corrales, número 36.
11286 — 3 ab.

MATRIMONIO, JOVEN, DESEA COLOCARSE en casa particular. No tiene inconveniente en ir al campo. Informan: San Pedro, número 12, habitación número 4
11277 — 3 ab

SE DESEA COLOCAR UNA MUCHACHA, peninsular, de criada de mano o manejadora. Sabe cumplir con su obligación. Morro, 12.
11294 — 3 ab.

SE COLOCA UNA MUCHACHA, SERIA y de buen carácter, de criada, en casa formal. No le importa salir al campo, si le dan buen sueldo. Informan: Monte, 347, altos. Departamento número 6.
11332 — 3 ab.

SE DESEAN COLOCAR DOS JOVENES, peninsulares, una para los cuartos y coser y la otra para comedor, pudiendo ser prefieren juntas. Informan en Virtudes, 46.
11524 — 4 ab

SE DESEAN COLOCAR DOS MUCHACHAS, peninsular, una, de criada de mano; y otra, de criada de cuartos. Prefieren colocarse las dos en una casa. Sueldo: 35 pesos. Saben cumplir con su obligación. Prefieren que sea para el Vedado. En la calle 19, entre 12 y 14, 481.
11283 — 3 ab.

DESEA COLOCARSE UNA CASTELLANA de criada de mano o para cuartos Tiene quien la recomiende. Informan: Arsenal, 2 y 4.
11305 — 3 ab.

SE OFRECE UNA PENINSULAR, PARA criada de mano o cuidar un niño o una señora. Cristina, 14 1|2.
11271 — 3 ab.

MUCHACHA PENINSULAR, DESEA colocarse de criada de mano o manejadora. Luyanó, Juan Alonso esquina a Rodríguez
11368 — 3 ab.

UNA PENINSULAR, SE DESEA COLOCAR, de criada de mano o cocinera. La dirección es: Reparto Columbia, Almendares. Calle 7, entre 16 y 18.
10969 — 31 mz

SE OFRECE UNA JOVEN, PENINSULAR, que lleva tiempo en el país, para cuidar niños o acompañra persona mayor en viaje a España, del 1o. de Mayo al 20 de Junio. Baños, 257, entre 25 y 27. Tel. F-5495
10993 — 4 ab.

CRIADAS PARA LIMPIAR HABITACIONES O COSER

DESEA COLOCARSE UNA JOVEN, blanca, cubana, para habitaciones y zurcir; o para señora sola, siendo considerada, se coloca por $20 Informan en San Joaquín, 46, entre Monte y Omoa.
11461 — 4 ab

UNA JOVEN, PENINSULAR, FINA, desea colocarse para limpieza de habitaciones y repasar o para el servicio de comedor. Dirección: Línea, 119, entre 14 y 16.
11357 — 3 ab.

CRIADOS DE MANO

UN BUEN CRIADO ESPAÑOL, DE MEDIANA edad, desea colocarse; tiene referencias, bodega, J y 23. Tel. 2111. Vedado.
11562 — 5 ab.

SE COLOCA UN BUEN CRIADO DE COMEDOR. Consulado, 72. Tel. A-4422
11571 — 5 ab.

JOVEN, ESPAÑOL, OFRECE SUS SERVICIOS como criado de mano en casa particular; sabe cumplir con su obligación y no tiene inconveniente en viajar a los Estados Unidos. Informan en Cuba, 5, azotea.
11407 — 3 ab.

SE COLOCA EN CASA PARTICULAR un hombre de mediana edad, de criado de mano, o para atender a jardín, o por limpieza. Tiene recomendación. Teléfono A-6040.
11340 — 3 ab.

CRIADO, JOVEN, SE DESEA COLOCAR para el servicio de corta familia. Sueldo regular, y uniformes. Informarán: Industria, 81.
11361 — 3 ab.

SE DESEA COLOCAR UN JOVEN, DE 19 años, de camarero o ayuda de cámara o de ayudante de chauffeur o según lo que se presente; tiene quien lo garantice. San José, 78, altos: habitación, número 20.
11120 — 2 ab

SE OFRECE UN JOVEN, COMO CRIADO de mano, está acostumbrado al servicio fino, tiene buenas referencias y garantía; y también me coloco de ayudante a chauffeur, a donde yo pueda acabar de aprender, sin pretensiones de sueldo. Informan en el Teléfono F-1261. Calzada esquina a 10, bodega.
11443 — 4 ab

SE COLOCA UN CRIADO DE MANO de color, americano, con buenas referencias Informan en la calle I, número 195, entre 19 y 21. Bernardo Stavard.
11444 — 4 ab

COCINERAS

DESEA COLOCARSE UNA SEÑORA, peninsular, de mediana edad, en casa de comercio o casa particular, cocina a la española o la criolla. Estrella y Gervasio, número 169, su domicilio.
11646 — 5 ab.

SE DESEA COLOCAR UNA COCINERA buena, en casa de familia, sabe cumplir con su obligación. Calle Moreno, 27, Cerro.
11569 9 — 5 ab.

UN ASIATICO JOVEN, BUEN COCINERO, que sabe muy bien cocinar a la criolla, española, francesa e italiana se desea colocar, pero quiere buen sueldo. Informan: calle Dragones 42, altos. Habitación 5 Preguntar por Juan Fú.
11523 — 4 ab.

SE OFRECE UNA CRIADA, PENINSULAR, para cocinar a matrimonio solo, en casa de moralidad. Informan en Sol, número 8.
11462 — 4 ab

SE DESEA COLOCAR UNA SEÑORA, peninsular, para cocinar, prefiere que sea cerca de Infanta. Informan: Infanta, 116, altos, esquina a Concordia, que sea corta familia.
11453 — 4 ab

SE OFRECE SEÑORA DE EDAD, PARA cocina sencilla, y una joven para manejadora o criada de mano, para corta familia, desean juntas. Calle Estrella, 10
11463 — 4 ab

Desea colocarse de cocinera con un matrimonio solo una joven española, es limpia y tiene quien la garantice. Duerme en la colocación. Llame al teléfono I-1195.
11330 — 3 ab.

SE DESEA COLOCAR UN MATRIMONIO, media edad, sin hijos. Saben cocinar y de comercio. Salen para el campo y al extranjero. Informarán, en Zulueta, 44, hoy Agramonte.
11312 — 3 ab.

COCINERA, PENINSULAR, DESEA UNA casa de moralidad, bien sea comercio o particular. Solamente para cocinar. Cumple bien su obligación. No sale de la población, ni quiere tarjetas. Aguila, 114, letra A, altos, habitación, 67
11355 — 3 ab.

SE DESEA COLOCAR UNA BUENA cocinera en un establecimiento o casa particular. No sale fuera de la Habana. Informan, Monte, 132.
11360 — 3 ab

DESEA COLOCARSE UNA COCINERA, peninsular, para casa de comercio o particular, no admito tarjetas. Rayo, 24.
11503 — 4 ab

COCINEROS

SE DESEA COLOCAR UN BUEN COCINERO, conoce las tres clases de cocina europeas. Informarán en O'Reilly, 66. Teléfono A-6040.
11628 — 5 ab.

COCINERO, ESPAÑOL, SE OFRECE PARA casa particular, ciudad o campo. Informan: Animas y Zulueta. Vidriera de cigarros del café Colón
11588 — 5 ab.

COCINERO Y REPOSTERO, DE PRIMERA clase, blanco, se ofrece para casa particular, rica y de orden. Francesa. española, criolla y americana. Cuarteles, 42, frente al Angel, el portero, informa.
11317 — 3 ab.

EGIDO, 81, ALTOS, DESEA COLOCARSE un maestro cocinero, con buenas referencias, cocina a la criolla y a la española y a la americana.
11105 — 2 ab

MIGUEL RODRIGUEZ DESEA COLOCARSE de cocinero, para casa particular o de comercio Informarán en Egido, 16.
11180 — 2 ab

CRIANDERAS

SE DESEA COLOCAR UNA CRIANDERA, peninsular, joven, abundante de leche, con certificado de Sanidad, Vive: Tulipán, 34, esquina a Clavel, bajos, Cerro, Elvira.
11424 — 4 ab

SE DESEA COLOCAR DE CRIANDERA una joven, peninsular. Tiene referencias. Para informes dirigirse a San José, 127. Habitación 1.
11394 — 3 ab.

DESEA COLOCARSE UNA SEÑORA recién llegada de España, criandera, en casa de moralidad. Tiene certificado de Sanidad. Para poderla ver, en Oficios, número 32, altos
11350 — 5 ab.

CHAUFFEURS

CHAUFFEUR, ESPAÑOL, EXPERTO en el manejo y con conocimiento de motores me ofrezco para casa particular. Monte, 44. Tel. A-1998. Si no estoy déjenme su dirección.
11586 — 5 ab.

DESEA COLOCARSE UN CHAUFFEUR, mecánico, sabe servir a familia. Dirigirse a: M-2203.
11506 — 4 ab

SE DESEA COLOCAR UN JOVEN, ESPAÑOL, para ayudante de chauffeur de camión, o casa particular. Informan: Teléfono A-8111. San Miguel, 173, bodega.
1298 — 8 ab

CHAUFFEUR CUBANO, CON 10 AÑOS de práctica, desea encontrar colocación en casa de comercio o particular. Sueldo 90 pesos, casa y comida Informan: Salud, 115, bodega.
11364 — 3 ab.

CHAUFFEUR, ESPAÑOL, CON REFERENCIAS de casas particulares, desea colocarse en casa particular o de comercio. Informes: café Puerto Rico, Inquisidor, 16. Teléfono A-5764.

CHAUFFEUR, CUBANO, CON 10 AÑOS de práctica, desea encontrar colocación en casa de comercio o particular, Sueldo 30 pesos, casa y comida Informes: Salud, 115, bodega.
11169 — 6 ab

TENEDORES DE LIBROS

DESEA COLOCARSE, SIN PRETENSIONES, un tenedor de libros y mecanógrafo. Mucha práctica e inmejorables referencias. G. Ramírez Armas, número 21, Víbora.
11273 — 3 ab.

VARIOS

INGENIERO MECANICO ELECTRICISTA, edad, 30 años; conocimiento perfecto del español, inglés y francés; seis años de práctica de maquinaria en general, ofrécese como jefe de oficina o departamento. Diríjirse a M. de la V. Tejadillo, 48, ciudad.
11539 — 9 ab.

TAQUIGRAFO Y MECANOGRAFO EN español Se desea colocar un joven, honrado, cumplidor y sin pretensiones. Informan en Crespo, 2, bajos. Teléfono A-0465.
11550 — 5 ab.

JOSE MARTINEZ SE HACE CARGO DE toda clase de trabajos de carpintería en general; también de peonaje por ajustes: no tiene inconveniente en salir al campo. Informarán en Soledad y Virtudes, 183.
11574 — 5 ab.

QUIMICO LICORISTA. UN QUIMICO licorista belga que solo lleva en el país un mes, desea una colocación de su profesión sin pretensiones. Dirigirse al Centro Fomento Mercantil. Habana. 97, altos. Tel M-1382.
11593 — 5 ab.

UNA MUCHACHA, DE COLOR, DESEA colocarse en casa particular, de lavandera o para limpiar cuartos, o para la limpieza de dos o tres horas. No duerme en la colocación. San Nicolás, 201. habitación 6

MODISTA, CON MUCHO GUSTO EN vestidos y ropa blanca, desea casa particular, de moralidad Necesito habitación y cambio referencias. Teléfono A-1369.
11130 — 2 mz

JOVEN, ESPAÑOL, MECANICO: SOLICITA empleo de vendedor en casa de comercio de accesorios y maquinaria, que sea seria. José Quintana López. Parque, 2, Cerro Habana.
11093 — 6 mz

MECANICO DE MAQUINAS DE COSER, con doce años de práctica en la Compañía de Singer. Prontitud y garantía en los trabajos a domicilio. Cristo, 18, altos, antes Cristo, número 13. Teléfono M-1822. Conserve este anuncio.
10421 — 25 ab

MECANICO ELECTRICISTA ESPAÑOL. Recién llegado. Competencia de primer orden y a toda prueba. Desea urgente colocación en Central, Planta eléctrica o en explotación del campo o población. Especialidad en industrias eléctricas Dirigirse a Isidro Bononat. Apartado 309, Manzanillo (Oriente.)
11007 — 4 ab.

FARMACEUTICO: SOLICITA REGENCIA en la Habana o fuera de ella. Informa: San Rafael y Escobar, botica.
11125 — 8 mz

UNA SEÑORA, CONOCIENDO LA COSTURA en toda su extensión, desea una casa seria y de corta familia, para coser durante el día. Informarán en la fotografía de Zulueta, 32-A, de 8 a 9 a. m. y de 12 a 1 p. m. Se dan informes si fuese necesario.
11258 — 2 ab.

UN SEÑOR DE MEDIANA EDAD DESEA colocarse de portero, tiene referencias, no pone sueldo Informan en Monserrate, 101, en la vidriera.
11397 — 3 ab

DE INTERES

En uno de los próximos correos embarca para España, en viaje de regreso, un señor que se hace cargo de cualquier diligencia, comisión o encargo que se le confíe, mediante una módica retribución. Buenos informes y garantías. Informa: Alonso, dueño de la vidrieras de tabacos del café Central.
11359 — 3 ab.

Para Europa o los Estados Unidos. Se ofrecen los servicios de una americana, 37 años de edad, seria, que habla inglés, francés y español, para viajar con una familia para Europa o los Estados Unidos. The Beers Agency. O'Reilly, 9-1|2. Departamento 15.
C-2923 — 3d 30

OFREZCO A DOMICILIO, LIMPIEZA de casas, cristales, por día o por la cuenta. Domicilio: Luz, 48.
11433 — 4 ab

MAQUINARIA

MAQUINARIA. EJES DE ACERO, PARA transmisiones, en buen estado, se venden tres de cinco metros y medio de largo cada uno. Se dan baratos. Para verlos en Paula, 36 Tel. M-2946.
11521 — 4 ab.

SE VENDE UN MOTOR DE 1 Y MEDIO caballo, monofásico, 110. Villegas, 72.
10920 — 4 ab

SORBETERAS AUTOMATICAS, NUEVO sistema, para hacer helados y mantecados sin necesidad de sofocarse dándole a un manubrio. El más cómodo y práctico. De venta al menudeo y al por mayor. Se dan todos los informes que se deseen. Agente exclusivo en Cuba, Flores Alvarez, Línea, 88, altos, Vedado
10808 — 3 ab

UNA CALDERA DE CUARENTA Y cinco caballos, vertical, con ciento noventa y cinco fluses de dos pulgadas, nuevos, con todos sus accesorios, una máquina de vapor, de treinta y cinco caballos, horizontal, nueva. Informan: Consulado, 81, de 2 a 1.
11339 — 9 ab.

VENDO CALDERITA DE 5 H. P., CON todos sus accesorios y su inyector Metropolitan, en perfectas condiciones. Precio, 125 pesos. Verla: calle Municipio, número 25, tercera cuadra de la calzada de Jesús del Monte.
11276 — 5 ab.

CARLOS M. MORALES

TAMARINDO, 62. TELEFONO I-3098. No se moleste usted, no pierda su tiempo, llámeme e iré a verle y le explicaré los materiales que tengo y sus precios.

MAQUINARIAS

Tengo motores eléctricos, winches, compresores de aire, taladros, tanques, calderas desde 10 HP. a 50, maquinarias de varias clases de 24", un molino de piedra, etc.

MATERIALES DE FABRICACION

Arena, cemento, piedra, vigas de hierro, cabillas corrugadas, tarvia, asfalto, ladrillos refractarios, del país y americanos

AUTOMOVILES

Un "Paige" de seis asientos y una cuña "Chandler" de muy poco uso, y acabadas de pintar y ajustar, muy baratas. Dos "Ford" del 16, acabados de disfrazar, parecen del 19, los doy muy baratos. Todas estas máquinas a toda prueba. Necesito una cuña "Stutz" de algún uso que esté en buenas condiciones. Si no es negocio no pierda su tiempo.

VENTA DE MAQUINARIA

Un Tanque de Hierro, 35 pies de diámetro por 125 pies de altura, doble y treble remachado, butt-strapped, con planchuela de 1 1|4" en parte de abajo hasta 5|8" en la parte arriba. Capacidad 900,000 galones. Listo para entrega inmediata. National Steel Co. Lonja 441, Habana.
C2840 — In. 17 mz.

El DIARIO DE LA MARINA lo encuentra Ud. en todas las poblaciones de la República.

PARA LAS DAMAS

LA ACADEMIA DE BELLEZA bajo la dirección de MADAME GIL

(RECIEN LLEGADA DE PARIS)

Con sus aparatos instantáneos y personal práctico de los mejores salones de París, garantiza el buen resultado y perfeccionamiento de la **Decoloración y tinte de los cabellos** con sus productos vegetales virtualmente inofensivos y de larga permanencia.

Sus pelucas y postizos, con rayas naturales de última creación francesa, son incomparables.

Peinados artísticos de todos estilos para casamientos, teatros, "Soirées et Bals Poudrée."

Veritable ondulación "Marcel"

Expertas manicures. Arreglo de ojos y cejas. Schampoings. Cuidados del cutis y cabeza. "Eclairelssement du tein."

Corte y rizado del pelo a los niños

Masaje "esthétique," manual, por inducción, "Pneumatique" y vibratorio, con los cuales Madame Gil obtiene maravillosos resultados.

El rápido éxito de esta casa es la mejor recomendación de su seriedad.

VILLEGAS, 54, ENTRE OBISPO Y OBRAPIA. TELEFONO A-6977.
C 920 — in 27 e

MARGOT es la mejor amiga de los caballeros y se lleva muy bien con las señoras.

MARGOT es la tintura por excelencia. Es la más eficaz, porque devuelve su verdadero color al cabello, barba o bigote y no delata a quien la usa.

La Tintura **MARGOT** está compuesta completamente de productos inofensivos para el cabello, piel y vista y tiene componentes antisépticos que no solo detienen la caída del cabello sino que favorecen también su crecimiento. Se vende en todas partes. Se vende y aplica en su **Depósito: "PELUQUERIA PARISIEN," Salud, 47, frente a la Iglesia de la Caridad**
C 3053 — 30d-1o.

Dobladillo de ojo: a 5 centavos vara. Se hace en el acto. Se forran botones de todos tamaños. Jesús del Monte, 304, entre Santa Emilia y Santa Irene.
10895 — 26 ab

Secretos de Belleza de Miss. Arden, de París y New York.

(Producto de famosas fórmulas francesas). Tenemos ya a la venta: Sachets para las espinillas. Crema para desarrollar el busto y hermosear el cuello. Loción y bandas para la doble barba. Crema de naranja para las caras delgadas. Sombreador de los ojos. Embellecedor de los ojos. Carmín líquido para los labios y las mejillas. Crema para las manos. Y los deliciosos polvos de "Ilusión" y "Lillas." Llame al Teléfono A-8733. Escriba al Apartado 1915. Habana. Cuba.
C 1438 — ind 8 f

MANICURE-PEINADORA

Ondulación Marcel, bonitos y elegantes peinados para novia, teatro, baile, etc. Manicure profesional. Tomasa Martínez, es la manicure y peinadora predilecta de la buena sociedad. Servicios a domicilio. Avisos: Aguacate, 26, altos. Teléfono A-9788.
8056 — 5 ab

DOBLADILLO DE OJO, A 5 CENTAVOS vara. Se forran botones en todas formas. Se plisan vuelos a 5 centavos vara. Se pliega en acordeón Hacemos festón. Todo en el momento. Joséé M. Corbajo. Neptuno, 44. El Chalet.
10587-88 — 22 ab

VINAGRILLO MISTERIO

Para pintar los labios, cara y uñas. Extracto legítimo de fresas.

Es un encanto Vegetal. El color que da a los labios; última preparación. de la ciencia en la química moderna. Vale 60 centavos. Se vende en Agencias, Farmacias, Sederías y en su depósito: Peluquería de Señoras, de **Juan Martínez, Neptuno, 81.** Teléfono A-5039.

Calados, calados, calados. ¿Quién hace dobladillo de ojo a 5 centavos, Eusebio Alvarez. ¿Quién plisa vuelos a 5 centavos? Eusebio Alvarez. ¿Quién forra botones a 20 centavos? Eusebio Alvarez. Todos estos trabajos se hacen en la tienda de ropa, sedería y confecciones "La Verdad", de Eusebio Alvarez. Baños, 39, entre 17 y 19. Tel. I-1852. Vedado.
11113 — 28 ab

BORDAMOS A MANO Y MAQUINA Soutache redondo, cadeneta, arabescos, enlaces, monogramas, caladillo, 5 cv.; festón, 15 cv Forramos botones, 20 centavos docena. Academia "Acme." Neptuno, 63. Aguila-Galiano.
10492 — 7 ab

DOBLADILLO DE OJO, A 5 CENTAVOS, bordados y festones: se forran botones; en la tienda La Verdad, de Eusebio Alvarez. Baños, 39, entre 17 y 19. Teléfono F-1852. Vedado.
9221 — 14 ab

JUAN MARTINEZ
PELUQUERIA
MANICURE: 50 CENTAVOS

El arreglo y servicio es mejor y más completo que ninguna otra casa. Enseño a Manicure.

ARREGLO DE CEJAS: 50 CTS.

Esta casa es la primera en Cuba que implantó la moda del arreglo de cejas; por algo las cejas arregladas aquí, por malas y pobres de pelos que estén, se diferencian, por su inimitable perfección a las otras que estén arregladas en otro sitio; se arreglan sin dolor, con crema que yo preparo. Sólo se arreglan señoras.

RIZO PERMANENTE

garantía un año, dura 2 y 3, puede lavarse la cabeza todos los días.

Estucar y tintar la cara y brazos, $1, con los productos de belleza misterio, con la misma perfección que el mejor gabinete de belleza en París; el gabinete de belleza de esta casa es l mejor de Cuba. En su tocador use los productos misterio; nada mejor.

PELAR, RIZANDO, NIÑOS,

con verdadera perfección y por peluqueros expertos; es el mejor salón de niños en Cuba.

LAVAR LA CABEZA: 50 CTS.

con aparatos modernos y sillones giratorios y reclinatorios.

MASAJE: 50 Y 60 CENTAVOS

El masaje es la hermosura de la mujer, pues hace desaparecer las arrugas, barros, espinillas, manchas y grasas de la cara. Esta casa tiene título facultativo y es la que mejor da los masajes y se garantizan.

PELUCAS, MOÑOS Y TRENZAS

Son el ciento por ciento más baratas y mejores modelos, por ser las mejores imitadas al natural; se reforman también las usadas, poniéndolas a la moda; no compre en ninguna parte sin antes ver los modelos y precios de esta casa. Mando pedidos de todo el campo. Manden sello para la contestación.

QUITAR ORQUETILLAS: 60 CENTAVOS

PARA SUS CANAS

Use la Mixtura de "Misterio," 15 colores y todos garantizados. Hay estuches de un peso y dos; también teñimos o la aplicamos en los espléndidos gabinetes de esta casa. También la hay progresiva, que cuesta $3.00; ésta se aplica al pelo con la mano; ninguna mancha.

PELUQUERIA DE J. MARTINEZ, NEPTUNO, 81. Telf. A-5039.

Compra y Venta de Automóviles y Carruajes

AUTOMOVILES

Cadillac. Petriccione Especial. Por embarcarse su dueño vendo único tipjo en la Habana de automóvil, 5 pasajeros para persona de gusto, puede verse. Morro, 30. Chapa número 1929. Su dueño: Vapor 21. Luciano.
11545 — 5 mz.

SE VENDE UN FORD EN BUENAS condiciones para trabajar. Se da barato. Para informes: Animas, 173-B, entre Oquendo y Soledad Preguntar por Juan Díaz.
11578 — 5 ab.

Cuatro camiones muy baratos. Deseo deshacerme de ellos por no poderlos atender. Excelente oportunidad para un mecánico que sepa armar camiones. Un chassis, solo, uno con carrocería y dos desarmados. Escriba a Manuel Puignau, apartado 2313, diciendo su dirección y teléfono. Yo le escribiré o le llamaré para que pueda verlos.
C-3064 — 3d 2

Camión tractor Watson con semi-remolque y remolque de cuatro ruedas, carga 10 toneladas. Se vende. R. P. D'Orn y Co. Almacenes Ambler. Concha y Marina.
11698 — 5 ab.

HISPANO-SUIZA

Se vende uno elegante, 15 a 20 caballos, arranque y alumbrado eléctrico, ruedas de alambre, 7 pasajeros, por tener que embarcarse su dueño. Informan en Morro, 5-A. garaje.
11515 — 30 ab.

VENDO UN FORD DEL 19, SIETE MESES de suso, por un profesional. Ultimo precio: seiscientos pesos. Teléfono A-1715.
11548 — 5 ab.

CHEVROLET

Muy barato, garantizado, buen funcionamiento. Puede verse en La Abeja Cubana. Reina, 15, preguntar por M. Portela.
— 4 ab.

Marmon modelo 34. En excelentes condiciones. 7 pasajeros. Informan en la Agencia del Cadillac. Marina, 64.
11115 — 6 mz

COMPRO FORD, EN BUEN ESTADO. Dirigirse a J. T. Valero, DIARIO DE LA MARINA, Sección de anuncios.
11449 — 4 ab

Cuña de cuatro pasajeros, en perfecto estado, muy bonita forma, arranque eléctrico, recién pintado de negro, gomas nuevas, acabado de arreglar, se vende urgente antes del martes. Se puede ver de 5 a 7, en Línea, entre F y G.
10783 — 3 ab.

POTENTISIMA CUÑA "STULTZ"

Se vende, propia para carreras o para una persona de gusto; no hay inconveniente en garantizarla. Es sumamente veloz. Para verse e informes, en Monte número 402, Sucursal del Banco Español. Barrera.
11296 — 3 ab.

GANGA: GRAN OPORTUNIDAD PARA hacerse de un National de 12 cilindros, en inmejorables condiciones. Wallou. Galiano, 24.
11488 — 4 ab

SE VENDE UNA BONITA Y COMODA guagua, de muy poco uso y con capacidad para ocho personas; muy propia para familia que vayan de temporada a playas o al campo. La carrocería es de majagua y de mucho gusto. El motor y chassis es Ford y en perfectas condiciones. Tiene sus gomas, vestiduras y pinturas flamantes. Garaje Víbora. Calzada de la Víbora, 498. Precio $1.300.
10906 — 4 ab

AUTOMOVILES

Compramos y vendemos automóviles de uso. Ofrecemos Storage y nos hacemos cargo de repararlos.

No compre su automóvil sin antes vernos y si quiere venderlo venga que nuestra gestión es una garantía para usted.

Solo tratamos con personas serias. Le ofrecemos referencias.

GARAJE DE OQUENDO, NUM. 24. entre San José y Zanja.
10930 — 6 ab

EUROPEA: SE VENDE UNA MERCEDES, de cadena, hecha camión, buen motor, magneto Bosch, carburador Zenit. Informan en Aguacate, 54.
11193 — 13 ab

CAMIONES PIERCE ARROW

De ocasión, de 2, 3, 5, toneladas, con carroza, alumbrado y gomas nuevas, con poco uso, a la mitad de su precio. Garaje Eureka. Concordia, 149, informa. Arana.
8299 — 7 ab

"MACK" Camiones "MACK"
El Más Poderoso
DE 1 A 7½ Ton.
CUBAN IMPORTING CO.
Exposición: Avenida de la República. números 192-194.

¡NO MAS ENGAÑO!

Para los que deseen comprar automóviles de uso Daniel M. Manzano, exjefe de los talleres de The Case Motor Company, con quince años de experiencia, ofrece a todo el que desee comprar automóviles de uso, reconocerlo y dar su precio Antes que usted invierta su dinero y sea víctima de un engaño. Por solo la cantidad de cinco pesos. Infanta, 102, entre San José y San Rafael. De 9 a 11 y de 2 a 4. Tel. M-2553.
10075 — 11 ab.

Plantas para vulcanizar Haywood, se vende con taller completo. Belisario Lastra. Salud, 12. Tel. A-8147.
10704 — 9 ab.

SE VENDE UN OVERLAND, FLAMANTE, tipo 75, si no tiene todo el dinero se puede dejar la mitad sobre el mismo carro, sin interés, está trabajando. Informa: Cabrera, Malecón y Belascoaín Teléfono A-5314.
10433 — 4 ab

Fords. En perfectas condiciones de trabajo, vendo cuatro o los cambio por casita o terreno. Pueden verse a todas horas en Subirana, 73. Informan: F-1866.
11284 — 3ab.

SE VENDEN CAMIONES "PIERCE Arrow," de cinco toneladas. Para verlos e informes en el taller de mecánica de Isidro Mercadé. Lucena y Concordia.
10660 — 2 ab

NO COMPRE CAMION NUEVO O DE uso, sin ver antes el "United," que yo vendo poco menos que regalado. Sólo necesito que lo paguen en el acto. No intermediarios. Teléfono I-1270.
11201 — 2 ab

CUÑA OAKLAND

Se vende a cualquier precio. Magnífico estado. Recién pintada. Damboronea y Ca. Zanja, 137. Tel. 7449.
C-2773 — 10d 23

SE VENDE UN FORD, DEL 17, CASI nuevo, acabado de pintar y vestir, 6 ruedas alambre, 4 gomas Good Year, cordel, nuevas, magneto Bosch blindado, 4 amortiguadores y parabrisa moderno niquelado, timón grande y acelerador de pie. Puede verse en Teniente Rey, 4, José A. Puig, de 11 a 11 y 30. Peñalver, 98; de 1 a 3
11091 — 8 ab

POR NO PODERLO USAR SU DUEÑO se vende el automóvil más lindo que ha venido a Cuba: fuelle Victoria, vestidura de paño, 12 luces, dinamo, acumulador y magneto Bosch. En la misma, uno casi regalado, de siete pasajeros, seis cilindros, magneto Bosch y arranque. Se dejan examinar por cualquier mecánico Informes: Aramburo, 8 y 10.
10374 — 6 ab.

SE VENDE UN AUTOMOVIL MARCA Ford, listo para trabajar, con su chapa y equipo completo. Se vende un automóvil Hispano Suiza, 15X20, turismo, equipado completamente. Informan: Amistad, 71. G. Míguez y Co.
C 2353 — ind 6 mz

AUTOMOVIL HUDSON SUPER SIX, con ruedas de alambre y en magníficas condiciones de todo en general, chapa particular. Tacón y Empedrado, café; de 3 a 5.
10904 — 3 ab

SE VENDE UN STUTZ, DE CINCO pasajeros, tipo Sport, casi nuevo Se da muy barato. Puede verse a todas horas en calle Genios, 4, garaje.
11097 — 6 ab

TALLER DE CARROCERIAS

y carpintería en general. Antiguo de Enrique Pérez. Los nuevos dueños se hacen cargo de toda clase de carrocerías y trabajos de carpintería. Carrocerías "White," de 5 toneladas, a colocar en 48 horas. Precios reducidos. Luyanó y Fábrica. Teléfono I-1711.
8306-07 — 9 ab

SE VENDE UN FORD, DEL 15, EN buenas condiciones para trabajar. Para informes: M. Menéndez. Hospital, 11-A, entre San José y San Rafael, de 11 a 12.
7693 — 7 mz

CAMION FORD, EXTENSION KELLY, casi nuevo, se vende en ochocientos pesos. Desagüe y Subirana.
11436 — 5 ab

SE VENDE UNA GUAGUA "DODGE Brothers," para veinte pasajeros, casi nueva, y un Berliet de 22 caballos, en buen estado y muy baratos. Para verlos en San Lázaro, 305-A, esquina a Aramburo.
10661 — 2 ab

SE VENDE UN FORD, EN PERFECTAS condiciones. Informan: Consulado y Neptuno, vidriera.
11460 — 4 ab

VENDO HUDSON SUPER SIX, TIPO Sport, para cuatro pasajeros, se garantiza como nuevo. Puede verse e informes: Genios, 4, garaje.
10807 — 3 ab

CARRUAJES

CARRO: SE VENDE UNO, DEDICADO a venta de aves, frutas y viandas, haciendo una venta mensual de $1.500 a $2.000. Informan en la calle 2, entre 31 y 33. Teléfono F-3116. Joaquín Peña.
11212 — 6 ab

INSTRUMENTOS DE MUSICA

SE VENDE UN GRAN PIANO MARCA Emerson, por necesitarse el local. Tiene cuerdas cruzadas Modernista, hecho de caoba. Precio: 175 pesos. Vale $500. Muralla, 74, altos, por Villegas. Teléfono M-2003.
C-1339 — 30d 4

PROFESORES. SE VENDEN PIANOS de uso muy buenos y baratos. San Salvador, número 19, Cerro. Tel. I-1931.
11362 — 14 ab

PIANOLAS DE 65 NOTAS

No tenga usted en su casa un instrumento anticuado en el que solo puede tocar rollos de música pasada de moda caundo por poco dinero puede convertirlo en uno enteramente moderno de 88 notas que le permitirá gozar de toda clase de música y sobre todo de la música de actualidad. Nuestro taller de reparacioneas está atendido por dos expertos traídos expresamente de Nueva York cuya probada competencia nos permite garantizar todos los trabajos que se nos encomienden. Si tiene usted un piano o Pianola que requiera atención, llame al A-8336. Casa Iralt.
1102 — 4 ab.

REPARACIONES GARANTIZADAS

Pianos, Pianos automáticos y Organos.
RICARDO RIVAS
Aguacate, 53. Teléfono A-9228.

CONVIERTA SU AUTOPIANO EN eléctrico y autógrafo. Pida hoy mismo nuestro prospecto gratis. Compañía Internacional de Pianos Lamparilla, 42 Teléfono A-4918.
10326 — 21 ab

AUTOPIANO "WETE-MIGNON," eléctrico, se vende casi nuevo, con más de 30 rollos y muy barato, en Lealtad, 159, altos.
10762 — 3 ab

PIANO PLEYEL

Se vende uno muy bonito y en buen estado. Campanario, esquina a Concepción de la Valla, pregunten en la Segunda de Mastache.
10681 — 31 mz.

Suscríbase al DIARIO DE LA MARINA y anúnciese en el DIARIO DE LA MARINA

Abril 3 de 1920 — DIARIO DE LA MARINA — Precio: 5 centavos.

A TRAVES DE LA VIDA

DIVAGANDO

Hay mucha gente—porque todo es cuestión del punto de vista—que les interesa muy poco, o nada, el triunfo de un candidato y hasta de un partido, y contemplan la contienda que enardece a unos y deprime a otros, con la indiferencia con que se mira la lista de la Lotería, cuando no se tiene billete. No deja de ser curioso, sin embargo, notar que ningún candidato promete nada, como si no supiera lo que va a hacer; ni ningún partido tiene "plataforma", como se dice en los Estados Unidos. Los que contemplan estas cosas no saben por quién habrán de decidirse y concluirán por jugar a "pares o nones" el voto que han de dar, si es que no les resulta más efectivo y práctico vender la boleta de elector al que mejor le pague, de los partidos contendientes.

Hay una porción de alcaldes "en perspectiva." Pino, Nodarse, don Marcelino, don José, don Juan, don Pedro, ¡qué sé yo! Ninguno ha ofrecido, siquiera, que bajo su reinado se pondrán los letreros a las calles y se meterán en línea las casas que están echadas para afuera. Después de todo si no lo van a cumplir más vale que no lo ofrezcan.

Pero si un día de éstos se me ocurre ser alcalde (porque en los trópicos los ciudadanos se revelan en una mañana, como generales, doctores "inutroque" y estadistas consumados) si me da la idea, repito, de sacrificarme por el país, lo primero que hago es un cartel de promesas: casas para los "nouveaux pauvres", los no millonarios y los indigentes; baños de mar, gratis, para todo el mundo, incluso los ricos. Caruso, barato, también, para los millonarios; Fords-Royce de a peseta; una guía de la ciudad para andarla sin lazarillo; "panem et circenses"; etcétera, etcétera. Así sabrían los electores lo que iban a recibir en cambio del voto, pero, como se hace ahora: "por su linda cara", es muy cómodo ser Alcalde.

Pero, ya que, después de todo, lo que yo prometiera iba como siempre a quedarse en el aire, más sincero es lo que hacen los otros que no dicen nada, ni aun los mangos que quedarán cuando se acaba la Quinta.

Entretanto es una diversión este período electoral, en que se ven cosas divertidas y se cuenta lo que el candidato Tal o Cual le dijo al Ministro americano, y como éste contestó: —"Dice Wilson que a él no le dan en el suelo y hay que arrancársela antes que hacerlo ceder." Lo cual es gráfico y pintoresco.

El dinero sigue "tirado por el suelo." "El oro rueda aquí ahora con la prodigalidad de un río desbordado"—ha dicho el otro día Frau Marsall; solo que no puede saberse cuándo mi distinguido compañero habla en broma o da rienda a la ironía de que es maestro. En este mismo DIARIO se ha publicado un piadoso "suelto" acerca de una pobre mujer que hemos visto casi muerta de hambre en nuestro salón de espera. Bracale podrá decir si el dinero anda tan abundante y eso que se lo pide a los ricos; pero los pobres de levita, que son numerosísimos nos dirán si hacen dos comidas completas, todos los días.

A la verdad que mejor se estaba en tiempos del rey Enrique IV de Francia, en el que no faltaba un "canard" en la marmita del más pobre villano...

Será cosa de nigromancia, como decía Pote, pero un amigo que ha vivido treinta años en Cayo Hueso y que vino, al fin, a ver a la Habana, me decía desilusionado: —¡Pero si ustedes están en la miseria! Se pasea uno entre ruinas y suciedades!

Con todo, es divertido, porque vivimos de ilusiones, como aquel avaro que muchos conocen que se creía rico porque tenía infinidad de casas en la ciudad, mientras él vivía en el hueco de la escalera que estaba en el zaguán de una de sus propiedades. Lo mejor es reir de todo... por miedo de tener que llorar, como decía Beaumarchais.

* * *

AMASADORA "THOMSON"

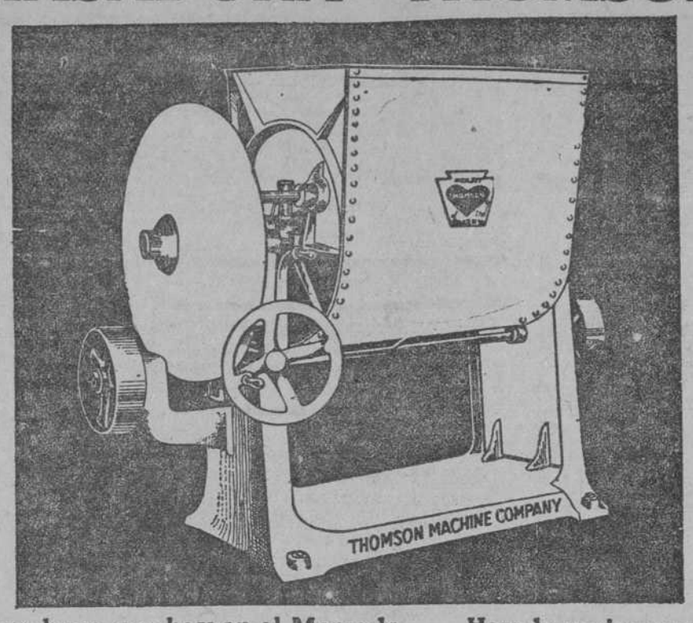

Es la más moderna que hay en el Mercado. Hay de varias capacidades.
TENEMOS LA MAYOR EXISTENCIA DE MAQUINAS DE PANADERIAS
J. M. FERNANDEZ || LAMPARILLA 21 || RAMON VINJOY
Agente Exclusivo — Habana — Gerente Dpto. Maquinaria
Batidoras de Dulcería, Molinos eléctricos de Café y Carne STEINER, Molinos de harina de maíz, Motores de gasolina y petróleo MONARCH, etc., etc. A solicitud, enviaremos nuestro catálogo ilustrado.

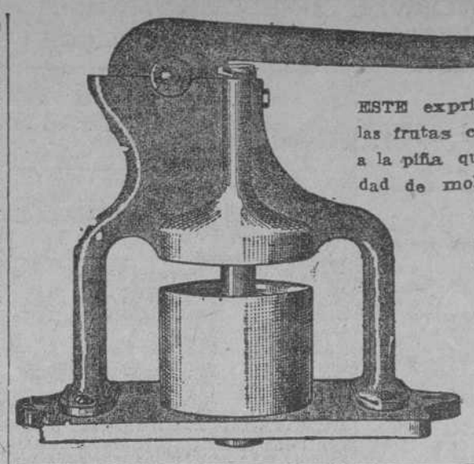

ESTE exprimidor extrae el jugo a las frutas con gran rapidez inclusive a la piña que la exprime sin necesidad de molería, adelantando en la cantina más del doble que con ningún otro. Se garantiza su duración por ser todo de bronce y aluminio.

Pídase a Peña y Hno. Teniente Rey 28 esquina a Cuba, Café. Habana.

Anuncios Turidu — alt. 7d-3

NOTICIAS DEL PUERTO

SE DICTARÁ UNA CIRCULAR PARA VER DE EVITAR LOS ROBOS EN BAHIA.—SALIÓ EL "BARCELONA" —LOS OBREROS NO TRABAJARON AYER. — ACCIDENTE EN UN HIDROPLANO. — UNA NUEVA LINEA DE VAPORES.—UN VIVERO PERDIÓ UN TRIPULANTE

UNA CIRCULAR

La Inspección General del Puerto está confeccionando una circular disponiendo la forma en que han de ser custodiadas las chalanas y botes de carga que permanecen en los muelles y bahía de noche, casi completamente solas a fin de impedir que se sigan cometiendo los robos que a diario se realizan en dichas embarcaciones.

NO SE TRABAJÓ

Durante todo el día de ayer no se trabajo en los muelles, litorales y bahía, guardándose el día que conmemora la Cristiandad.

EL "SAN JACINTO"

Procedente de Veracruz, Tampico y Progreso llegó el vapor americano "San Jacinto", que trajo carga general, 0 pasajeros para la Habana y 67 de tránsito para Nueva York.

Llegaron en este vapor los señores Abdón Acosta, Gumersindo González, Lymm Kedney y familia, José Paedo, José Alegret, Ricardo Velasco, Rita Lavanco, Bartolomé García, Alberto López, Joaquín Alvarez, Rogelio Carreño, Ramón A. Obregón, Manuel García, José Masa, Inés Amado, Concepción Díaz, Eslino Mezquita, Camilo Leal, Rómulo Fernández, Alfredo Mendoza, Ramón Díaz, Ramón Simón, Palomeque, Gustavo Borges, Juan de Oca y familia y otros.

EL "GOVERNOR COBB"

Procedente de Key West llegó el vapor americano "Governor Cobb", el que trajo carga general y pasajeros en números de 57, entre ellos los señores Pedro Casademont, Melquiades Albisu, Enrique Llanos, José M. Cambell y otros.

QUEMADURAS

Simón Martínez, vecino de Calixto García número 113, trabajando a bordo del vapor americano Lake Theph, recibió unas salpicaduras de potasa cáustica, sufriendo quemaduras de carácter menos grave en distintas partes del cuerpo.

LOS QUE EMBARCARON

En el vapor americano "Governor Cobb" embarcaron los señores Eudaldo Bonet y familia, Servando García, José González, Rosa Beltrán, Luis González, Jacinto González, Julián Andis, Alonso Cordero, Ramón Gago, Raúl Otero, José Mazón y señora, Vicente Mestre, María Gelabert e hijo y otros.

EL "MEXICO"

Para Nueva York salió el vapor americano "México" con carga general y pasajeros.

EL "FLANDRE"

El vapor "Flandre" salió el día 31 del próximo pasado mes de Saint Nazaire vía España.

EL "VIRGINIE"

Hoy se espera el vapor francés "Vrginie" con 800 pasajeros.

ACCIDENTE A UN HIDROPLANO

En la mañana de ayer pretendió emprender viaje a Miami el hidroplano número 5 de la Aero Limited llevando como pasajeros a Mr. R. A. Fulton y señora, Vicepresidente de la Marck Co., compañía de camiones.

Cuando la máquina estaba frente al Morro sin que hubiera logrado elevarse, se le rompió el radiador, teniendo que suspender el viaje.

La lancha "Juan Sixto" remolcó el avión hasta la boya frente a la Capitanía del Puerto.

LA "DOLLAR LINE"

Con el arribo del vapor "Grace Dollar" ha quedado inaugurada la nueva línea de vapores entre puertos asiáticos y Nueva York, vía Habana, de la que son representantes los señores Daniel Bacon y Co.

Esa compañía traerá manufacturas asiáticas y arroz.

EL "ELFSBORG"

El vapor sueco "Elfsborg", salió para el Mariel anteayer; pero como llegó a las siete de la noche frente a aquel puerto y no se presentó el práctico, el capitán de dicho buque determinó regresar a la Habana.

UN VIVERO PERDIO UN TRIPULANTE

Con su bandera a media asta entró ayer tarde a última hora el vivero cubano "Colón", del cual es patrón Ventura Rodríguez.

Refiere éste que a las tres de la madrugada del día 14 del pasado mes y estando a la altura del Cabo de San Antonio, un fuerte golpe de mar se llevó al tripulante Alfredo Alborda, quien, a pesar de los esfuerzos que se hicieron, no pudo ser hallado.

Del caso se dará cuenta a la Capitanía del Puerto.

OTRO EXITO

Cienfuegos 29 de Marzo de 1920.

Doctor José María Ordext.

Certifico: Que he venido usando en mi práctica con muy buen éxito el "Pepsina y Ruibarbo Bosque".

Doctor José María Ordext.

"La Pepsina y Ruibarbo Bosque" es el mejor remedio en el tratamiento de la dispepsia gastralgia, diarreas, vómitos de las embarazadas, gastroneurastenia gástrica y en general en todas las enfermedades dependientes del estómago e intestino.

EL DIARIO DE LA MARINA lo encuentra Ud. en todas las poblaciones de la República. — — — —

Pildoras del Dr. Slocum
PARA EL HÍGADO
Recetadas por los Médicos por más de veinticinco años
Para dolores de cabeza causados por indigestión o por abuso de bebidas alcohólicas
Las venden en todas las farmacias a 25c la Caja Grande

Cuando usted quiera vender sus muebles o alhajas, llame al
TELEFONO A-1598
y en seguida pondremos a su disposición un empleado, que le tasará con honradez, pagándole los más altos precios.
"LA ZILIA". - SUAREZ 43 y 45

SEMILLA DE GUINEA
GRAN DEPOSITO
PIDAN A YARZA Y COMPAÑIA
MARTI-CAMAGUEY

EL SIEMPRE CONFIABLE KERMATH

Los MOTORES MARINOS KERMATH fueron los primeros motores marinos de cuatro cilindros para demostrar positivamente al público que se podían construir a un precio módico los mejores motores de cuatro cilindros y cuatro tiempos.

La experiencia de los dueños en todos los países en donde se usan motores marinos, ha demostrado que los motores Kermath son los mejores por la prueba. Son de construcción sencilla, muy fuertes y resistentes.

Solicitamos correspondencia de los comerciantes de responsabilidad para representación exclusiva de los países en donde aún no estamos representados.

KERMATH MANUFACTURING COMPANY
Detroit, Mich. E. U. A.
Cablegramas: KERMATH

GINEBRA AROMATICA DE WOLFE
UNICA LEGITIMA
IMPORTADORES EXCLUSIVOS
EN LA REPUBLICA
MICHAELSEN & PRASSE
Teléfono A-1694. - Obrapía, 18. - Habana

NO ES EL TRABAJO-OTRO ES EL MOTIVO!

CUANDO una persona llega a sus oficinas cansada y adolorida en las primeras horas de la mañana, no puede hacer responsable al trabajo por sus padecimientos. Por fuerte que sea el trabajo, hasta la fecha no se ha dado el caso de que haya matado a alguien siempre que se haya llevado una vida metódica. Sin embargo, el trabajar irregularmente, falta de descanso, sueño, distracción y ejercicio, debilita los riñones y mantiene al individuo en un estado de cansancio, aburrimiento, de mal genio y medio enfermo. La debilidad renal es de consecuencias terribles y a veces fatales, no debiéndose, por tanto retardar el tratamiento de este mal.

Las Píldoras De Foster Para Los Riñones han salvado a infinidad de empleados, jefes de oficinas, auditores de ferrocarriles, etc., muchos de ellos personas que se habian visto obligadas a abandonar sus empleos por encontrarse imposibilitadas para el desempeño de sus cargos. Estas píldoras son químicamente puras y no contienen drogas de ninguna clase que puedan ser perjudiciales al organismo. Por más de medio siglo han sido recomendadas y usadas universalmente. Si sufre Ud. de dolores de espalda, cansancio, u otros síntomas del mal renal, no espere más puesto que el retraso puede serle fatal. Diríjase inmediatamente a la primera botica y obtenga un frasco de *Píldoras De Foster Para Los Riñones.*

De venta en todas las boticas. Solicite nuestro folleto sobre las enfermedades renales y se lo enviaremos absolutamente gratis.

FOSTER-McCLELLAN CO., BUFFALO, N. Y., E. U. A.

(10)

En casos de Agotamiento, Depresión, Debilidad, falta de memoria, incapacidad intelectual, Anemia, Linfatismo, Insomnio, pereza y cansancio use el afamado

CORDIAL de CEREBRINA
del DR. ULRICI (New York)

Enriquece la sangre, vigorisa los nervios, nutre el cuerpo, abre el apetito, devuelve el sueño, aclara el cerebro, fortalece, anima y hace desaparecer la pereza y cansancio tan frecuente en los seres depauperados.

EL LEGITIMO ES EL DE
ULRICI de New York

THE "TOP NOTCH" SCOTCH
'KING GEORGE IV.'
WHISKY.

El Dia Anhelado

de la boda, colmado de emociones, llega al fin, a realizar los juveniles deseos de felicidad. Umbral de la dicha—o del dolor, (¡quién sabe!), depende de su salud. Porque, ¿cómo se puede ser feliz, tormentado por la enfermedad?

Las jóvenes que proyectan casarse, deben fortalecer su cuerpo, condición esencial para la dicha del hogar, necesaria para que los hijitos no sean enfermizos, indispensable para cumplir los deberes del estado matrimonial.

Todo esto se asegura tomando las celebradas

Píldoras Rosadas del Dr. Williams

que renuevan la sangre y la purifican, haciéndola rica, roja y caliente.

Empiece a tomarlas

Caja de Ahorros
67
años en el mismo sitio y con el mismo nombre, lleva establecida la Casa.
J. A. Bances y Cía.
BANQUEROS
OBISPO NUM. 21.

Cerveza: ¡Deme media "Tropical"!