DIARIO DE LA MARINA

EDICION DE LA TARDE

8 PAGINAS — Acogido a la franquicia e inscripto como correspondencia de segunda clase en la oficina de Correos de la Habana. — 8 PAGINAS

AÑO LXXXII — 2 CENTAVOS — Habana, Martes 24 de Noviembre de 1914. — 2 CENTAVOS — NUMERO 274

SE RETIRAN LOS ALEMANES

Choque inminente de barcos alemanes e ingleses.

NOTICIA TURCA

Constantinopla, 24.

Se ha publicado oficialmente que las tropas turcas han llegado al canal de Suez; que se ha librado una batalla entre Katosa y Teatebe, ambos puntos a 18 millas del canal de Suez.

El parte turco dice que tanto los oficiales como los soldados ingleses heridos fueron hechos prisioneros, y que los soldados ingleses que iban en camellos y que pertenecen a la policía egipcia se rindieron.

BUQUES DE GUERRA INGLESES Y ALEMANES EN EL MAR DEL SUR

Montevideo, 24.

Frente a las costas de esta República se han visto varios buques de guerra ingleses y alemanes, siendo probable que haya un combate naval.

El vapor inglés "Ortepa," que estaba despachado para Chile ha recibido instrucciones de permanecer en este puerto.

HABLA "EL FIGARO," DE PARIS

París, 24.

"El Fígaro," publica gozosamente la noticia de que el suministro de cerveza por Alemania se halla en peligro, pues Alemania consume sesenta millones de quintales de lúpulo, la mitad importado de Rusia.

TURQUIA PROHIBE LA EXPORTACION DEL ORO

Constantinopla, 24.

El gobierno otomano ha prohibido la exportación del oro. Se ha dado la orden de que los extranjeros entreguen las llaves de sus cajas fuertes a los bancos, con objeto de impedir la remoción de los depósitos en oro.

El pago en cupones de la deuda pública se hará exclusivamente en esta capital.

RETIRADA DE LOS ALEMANES

Petrogrado, 24.

Se ha publicado hoy que las tropas alemanas se retiran entre el Vístula y el Warthe.

BULGARIA VA OBTENIENDO PROVECHOS

Sofía, Bulgaria, 24.

Turquía, de modo expresivo, ha consentido en la supresión de las medidas restrictivas que el gobierno otomano estableció contra Bulgaria y ahora permite que los cónsules bulgaros telegrafíen en su propio idioma, habiéndose reanudado además, el servicio de trenes entre los dos países.

NOTICIA ALEMANA

Berlín, 24.

Oficialmente se ha asentido por el estado mayor general que los rusos han sido grandemente reforzados en Varsovia y que debido a esos grandes refuerzos la batalla que se está librando en Polonia se ha prolongado.

Se ha recibido en esta capital el informe de que se está librando un encarnizado combate en la parte oriental de Cracovia, por las tropas rusas y las austro-húngaras.

(Pasa a la plana 3)

Actualidades

El general Von Hindenburg, aquel célebre estratega que en las maniobras de Alemania llevaba siempre al enemigo a bañarse en los pantanos, ha sido derrotado por el Gran Duque Nicolás.

Al menos así lo dicen de Londres.

Y puede que esta vez haya algo de cierto en lo que nos cuenta el cable inglés, porque los alemanes, por su parte, dicen "en Polonia los rusos han recibido refuerzos" y merced a esto "se ha pospuesto la decisión de las batallas que se están librando hace días."

Eufemismos que huelen a palizas.

Por lo visto los rusos no han querido tomar el baño que les ofrecía Von Hindenburg.

Pero pudiera ser que este fuese testarudo, y al fin, les obligase a meterse en los pantanos, rompiendo el hielo.

Lo raro es que los aliados, que aunque poco a poco, siempre van avanzando, en Francia y Bélgica, no hayan aprovechado esta victoria de los rusos para arrojar a los alemanes hasta más allá del Rhin.

INFORMACIONES POLITICAS

Deseos políticos del general Menocal.-Está satisfecho de su actual gabinete.-Lo de la reelección.-El unionismo liberal.-Los conservadores de las Villas.-La Asamblea Nacional Conservadora se reunirá el 13.-El zayismo embravecido.

El sentir del general Menocal está sintetizado en las siguientes líneas:

"—Lo absolutamente cierto es que el general Menocal lamenta que no actúen en el partido Conservador algunos elementos de la misma filiación, que permanecen retraídos, y desea de todas veras que el partido se reorganice, se vigorice y se consolide con el concurso de todos sus elementos idénticos y afines, y que todos ellos, los visibles y los retraídos, se movilicen formidablemente para cooperar al mejor éxito del gobierno que el insigne patriota preside, y para triunfar también en las futuras campañas electorales. Una vez más declara el señor Presidente de la República que está satisfecho de su actual Gabinete, y que éste, por su honorabilidad, merece hasta el beneplácito del extranjero, y nuestro Gobierno, como el de toda nación civilizada y normalmente constituída, debe aspirar a merecer la sanción de su propio pueblo y del mundo entero, como lo ha conseguido el Gabinete del Presidente Menocal con sus gestiones moralizadoras y justas y respecto a la reelección el Presidente Menocal considera que éste es un problema demasiado prematura todavía, y que su definitiva solución, en el momento oportuno dependerá de lo que acuerde soberanamente el partido Conservador."

* * *

El unionismo liberal está atravesando una profunda crisis después de las declaraciones del general José Miguel Gómez. Algunos liberales unionistas acusan al general Machado de poco discreto y que mejor habría silo para el Unionismo que no hubiese hecho las declaraciones que hizo en la anterior semana.

* *

La crisis conservadora villareña, arrecia. Es manifiesto el divorcio del Dr. Frías con la opinión de sus correligionarios. Se añade que no se atreve a reunir el Ejecutivo Munici-

(Continúa en la 2da. página)

LA VIUDA DE UN PROCER EN LA MISERIA.—Mrs. Helen D. Longstreet, viuda del famoso general del mismo apellido que tanto se distinguió durante la guerra civil de los Estados Unidos, que acaba de dirigir una instancia al Congreso Federal, dándole cuenta de que por no haber podido pagar los intereses de dos mil ochocientos pesos está a punto de perder la modesta casa en que vive, que le legó su esposo.

De Ciego de Avila

HUELGA EN CEBALLOS. — LA COMPAÑIA DEBE A LOS OBREROS CUATRO MESES DE JORNALES.—A OBSCURAS.—SE TEME ALTERACION DEL ORDEN

(Por telégrafo.)

Ciego de Avila, Noviembre 23.—8.45 p. m.

DIARIO.—Habana.

Desde ayer encuéntranse declarados en huelga los trabajadores de la colonia Ceballos, del departamento de naranja; éstos reclaman se les abonen sus jornales, que hace más de cuatro meses no cobran.

Hasta ahora la huelga es pacífica. Quizás pueda tomar otro carácter, pues se rumora que el nuevo administrador que llegó ayer dice que la nueva compañía que se titula "Cuban Greit Fruit Co." no reconoce deudas

(Pasa a la plana 3)

GALERIA DE PICAROS

EL TIMO DE LA "LIMOSNA"

Cuba es un país de pocos filántropos; pero en América hay otros lugares donde es cosa corriente hallar individuos desprendidos que estiman una necesidad de su espíritu cristiano el dedicar sumas cuantiosas anualmente para aliviar la miseria de los pobres.

El pueblo lo sabe.

Y como los ladrones forman parte del pueblo, también lo conocen.

Por otra parte, existen individuos ambiciosos, que respetan lo ajeno no por verse libres de la acusación de la conciencia, sino porque les falta valor y entereza para apropiarse lo que ven al alcance de sus manos.

Todo esto se mezcla para dar orígen a una forma de la picardía que se ha explotado en Cuba tanto como en países que difieren esencialmente del nuestro: el "timo de la limosna."

La gete malvada, que en cárceles y presidios desarrolla el sentido común a fuerza de pensar en sus maldades, pocas veces hace una clasificación inadecuada. En el caso de la limosna, el nombre no pudiera ser

(Pasa a la página 5)

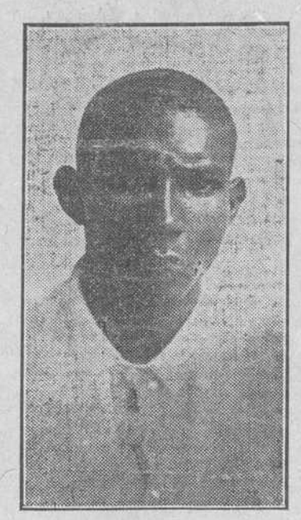

PEDRO RENDON Y RENDON, (a) "Pedrito," autor del homicidio de un guaguero en la esquina de Morro y Cárcel, hecho ocurrido el 23 de Diciembre de 1913. En la actualidad se encuentra huyendo por la jurisdicción de Cruces.

EN TORNO DE LA GUERRA

LA MUERTE DE UN HEROE

Un soldado belga que fué herido en el campo de batalla, recogido por los alemanes y trasladado a un hospital, cerca de Gante, y que, finalmente, logró escapar y venir a la línea de los aliados, ha referido la triste escena que presenció en aquel establecimiento.

En una cama próxima a la suya se hallaba herido gravemente de tres balazos, un chicuelo francés de quince años.

Había seguido a las tropas francesas que desde la Lorena fueron a Bélgica. Agregado a un batallón que le declaró hijo adoptivo, sus funciones se limitaban a llevar municiones a los soldados que entraban en la línea de fuego.

Un día cayó atravesado por tres balas. Los sanitarios alemanes le recogieron y le llevaron a un hospital de sangre.

El muchacho se moría. Una piadosa enfermera le asistía con especial esmero, por lo mismo que sus pocos años le hacían más digno de afecto y de compasión.

Momentos antes de expirar aquel pequeño héroe visitó el hospital un jefe prusiano.

Se detuvo ante el lecho de Mauricio Claud, que así se llamaba, y al verle retorcerse entre las ansias de la muerte, le dijo:

—¿Qué es eso, muchacho? ¿Sufres?

Mauricio le dirigió una mirada expresiva, que sólo Dios sabe lo que querría decir.

Un instante después el mozalbete doblaba la cabeza como un pajarito, y murmurando un ¡viva Francia! lanzaba su último suspiro...

B. BADIX.

El Havre, octubre 1914.

POINCARE A PUNTO DE SER HECHO PRISIONERO

UN PELOTON DE HUSARES DE LA MUERTE POR MEDIO DE UN SOBERBIO GOLPE DE MANO IBA A APODERARSE DE TODOS LOS JEFES PRINCIPALES DE LAS TROPAS ALIADAS

CABLE ESPECIAL AL "DIARIO DE LA MARINA"
POR C. F. BERTELLI
(Corresponsal especial del International News Service)

París, Noviembre 23.

Acaba de saberse que el Presidente Poicaré, el general Joffre, el general French, el Ministro de la Guerra de Francia, M. de Millerand, el Jefe del Gobierno belga y Ministro de la Guerra, Barón de Broqueville, y los altos funcionarios civiles y militares que les acompañaban durante la reciente visita que hizo el Primer Magistrado de la República Francesa al Rey Alberto de Bélgica, en la ciudad de Furnes, escaparon milagrosamente de ser capturados por un pelotón de los famosos Húsares de la Muerte Prusianos.

Por conducto de uno de sus espías, supieron los alemanes que el Presidente Poincaré,que se hallaba en Dunquerque, había decido ir a presentar sus respetos al monarca belga, y do-

(Pasa a la plana 2)

DIARIO DE LA GUERRA

El Bósforo y los Dardanelos.-Turcos y rusos.-Los apuros de :: :: : Inglaterra : :: ::

No hay información más convincente que la gráfica. Por mucho que se explique y por muy razonado que se haga un escrito, jamás dará idea tan exacta como un croquis en el que se ven claramente los inconvenientes que acusa el texto.

Por eso presento hoy a mis lectores un gráfico en el que se ven los Dardanelos y el Bósforo, para decirles que cuanto nos ha comunicado el cable sobre si la escuadra anglo-francesa había forzado el paso del estrecho es completamente falso.

No ya en poder de Turquía; en poder de Montenegro que se estuvieran sería imposible entrar por ninguno de los dos estrechos en tanto haya minas que colocar.

Por otra parte, se viene hablando de la escasa importancia que tiene la entrada del turco en el teatro de la campaña, siendo así que la tiene y tal vez más de la que se supone.

Prescindo del factor mahometano y eso que quizá sea éste el mayor peligro para Inglaterra. Pero ateniéndonos tan sólo a los recursos propios como potencia militar, Turquía es un factor de mucho peso y muy pronto habrán de advertirlo los rusos cuando las nieves y las lluvias no paralicen las operaciones de campaña.

Las recientes derrotas de Turquía le han restado crédito a su ejército. Hay que tener en cuenta que en la guerra de los Balkanes, el gobierno de Constantinopla tenía que cubrir sus fronteras atacadas por cuatro puntos diferentes; y en la guerra de Trípoli, dueña Italia del mar, no hubo medio de enviar ejércitos y elementos de combate, tanto más cuando se ignoraba si serían atacados los turcos en el propio continente europeo.

Turquía cuenta con catorce cuerpos de ejército, en los que tal vez se hayan aprovechado las enseñanzas de la campaña última. Tiene, además, cinco divisiones independientes y otras fuerzas auxiliares, las que suman en conjunto unos 850,000 soldados.

Aun suponiendo que no movilice las 58 divisiones de reservas, ni saque los inmensos recursos qce puede prestarle el Asia Menor, son cerca de un millón de hombres los que avanzarán por el Cáucaso y obligarán a Rusia a ponerles enfrente otros tantos soldados, debilitando así su frontera occidental seriamente amenazada por los austriacos y alemanes.

Dícese que Rusia ha pedido permiso a Rumanía para pasar sus tropas por dicho territorio y creo que no ha sido concedido. Pero en el supuesto caso de que lo obtuviera, tendría que hacer lo propio con Bulgaria porque de otro modo no se puede llegar a la frontera de la reducida Turquía de Europa.

Si esos permisos son conseguidos, será muy difícil que se sostengan en paz los dos pequeñitos Estados por cuanto la soldadesca rusa ha de darles pretexto para irse a las manos. Y si no se dá el permiso y se lo toman, son dos enemigos más que se echan sobre la cousa de los aliados,

(Pasa a la plana cuatro)

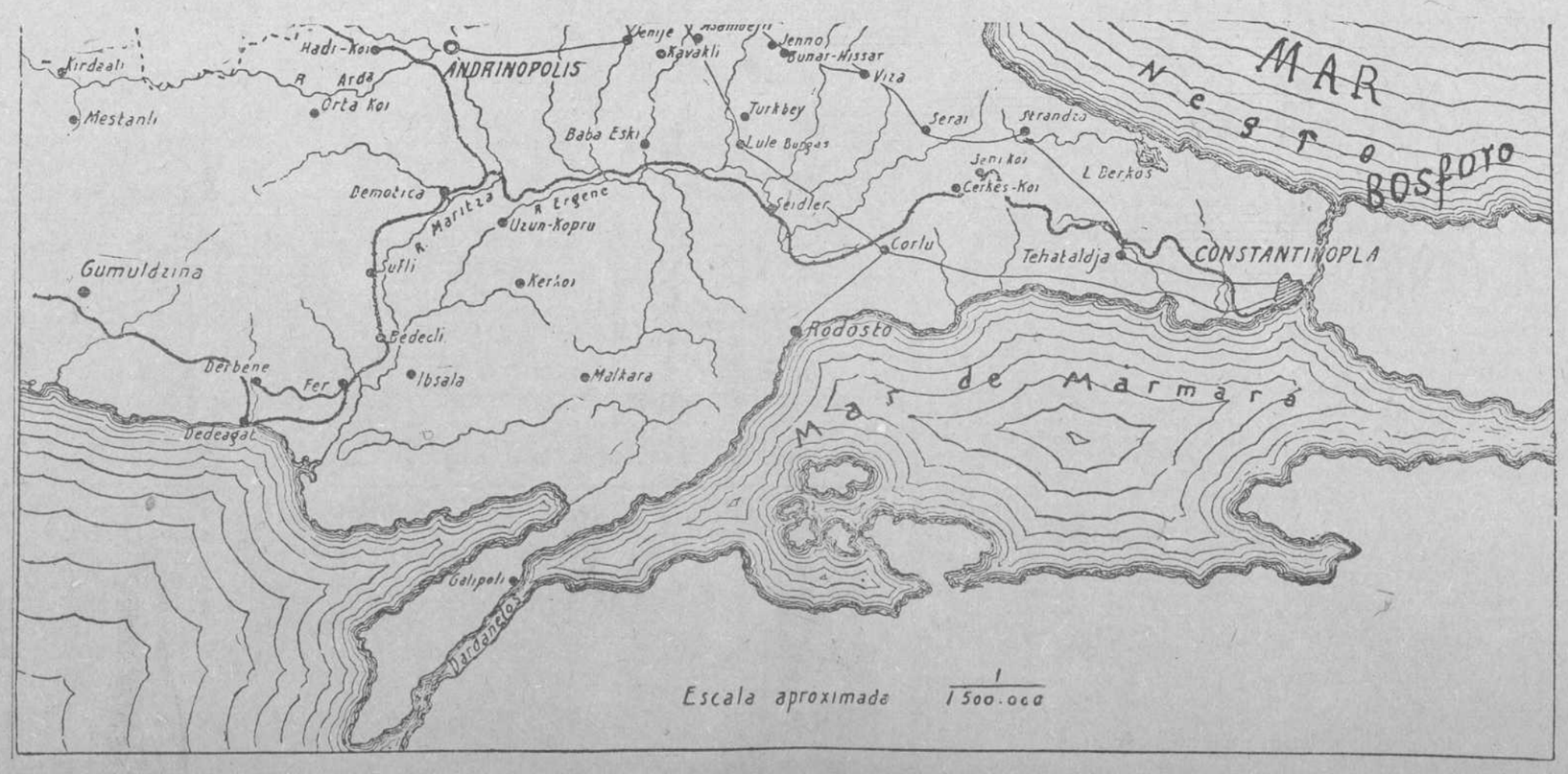

Estrechos de los Darda nelos y del Bosforo, únicas entradas que ponen en comunicación al Medi terráneo con el Mar de Mármara y a este último con el Mar Negro.

NOTICIAS DEL PUERTO

El Alfonso XII llegó sin novedad con 1187 pasajeros.-El señor Secundino Baños.

EL "ALFONSO XII"

A las 6 y media de esta mañana hizo su entrada en puerto, gallardo y majestuoso, el regio vapor "Alfonso XII," el mejor barco que ha venido a Cuba de la Compañía Trasatlántica española, en su segundo viaje extraordinario a la Habana en el presente año, procedente de Bilbao, Santander, Gijón, Coruña y Vigo.

Trajo el "Alfonso" 1.187 pasajeros, más de lo que se esperaba, de ellos 206 de primera clase, 114 de segunda, 120 de tercera preferente y el resto de tercera ordinaria.

La travesía fué bastante excelente, salvo un par de días de un poco de mal tiempo poco después de salir de Vigo, sin sufrir novedad alguna a pesar del numeroso pasaje que trajo.

Los pasajeros todos llegaron muy complacidos del trato que les ofrecieron a bordo, especialmente del correcto y caballeroso sobre cargo señor Meneses.

DON SECUNDINO BAÑOS

Uno de los distinguidos pasajeros del "Alfonso XII" era nuestro apreciable y querido amigo el notable abogado señor Secundino Baños, digno Presidente del Casino Español de la Habana, que regresa de la Madre Patria, en cuya corte acaba de ser objeto de grandioso y merecido homenaje, según saben ya nuestros lectores.

El señor Baños vuelve de su viaje bastante repuesto, acompañado de su esposa la elegante dama señora Guadalupe Villaamil de Baños y sus hijos Margarita y Francisco.

El señor Baños nos manifestó, cuando tuvimos el gusto de saludarlo a bordo, que venía muy contentísimo de su viaje.

En Madrid estuvo un mes y días, saliendo encantado de la vida de aquella Capital, en donde fué admirablemente tratado.

ESPLENDIDO RECIBIMIENTO

Al señor Baños se le tributó un cariñosísimo y espléndido recibimiento, por parte de los innumerables amigos con que cuenta en la Habana.

Un grupo de éstos fletaron el remolcador "Georgia" y fueron a esperar al "Alfonso XII" desde mar afuera.

En él iban los señores José Antonio Fernández, presidente del Centro de Cafés, los señores Antonio Villaamil, Angel Velo, Manuel Bahamonde, Francisco García Abuso, Francisco Sabio, Antonio García Naveno, Juan Antonio Fernández, Francisco Sabín, Manuel García Vázquez, Os-

(Pasa a la plana 2)

DIARIO DE LA MARINA

DIRECCION Y ADMINISTRACION: PASEO DE MARTI, 103.
Apartado de Correos; 1010.—Dirección Telegráfica: DIARIO-HABANA. —Teléfonos: Redacción 6301, Administración 6201.

PRECIOS DE SUSCRIPCION:

Habana	Plata	Provincias	Plata	Unión Postal	Oro
12 meses	14-00	12 meses	15-00	12 meses	21-20
6 meses	7-00	6 meses	8-00	6 meses	11-00
3 meses	3-75	3 meses	4-00	3 meses	6-00

EDITORIAL

REPRESALIAS INJUSTAS

Nuestro querido e ilustre colaborador don Joaquín N. Aramburu trata con elevación y elocuencia en el *Baturrillo* que apareció en nuestra segunda edición de ayer de un asunto que por sus íntimas relaciones con la actitud de neutralidad que mantiene Cuba frente a la guerra europea, y por los perjuicios que puede acarrearnos, bien merece que le consagremos por nuestra cuenta alguna atención.

Parece ser que existen elementos que, aprovechándose de las circunstancias anormales porque atraviesa Europa y cuyos dolorosos efectos repercuten en todas parte, pretenden atizar entre nosotros la discordia, trayendo a este suelo la perturbación y fomentando el odio entre las clases laboriosas que permanecen alejadas de la contienda y que prestan al país que les concede hospitalidad los beneficios de sus iniciativas y de su trabajo.

Es por todos conceptos lamentable, y revela el grado de inferioridad en que aún vive la especie humana a pesar de todas las cacareadas conquistas de la civilización y de la cultura, que cuando es más preciso y más urgente el influjo del amor para suavizar las relaciones entre los hombres, se utilicen recursos y se pongan en práctica procedimientos cuya finalidad inmediata es la desunión entre núcleos sociales que por su convivencia convendría que viviesen siempre identificados, y lo que es peor todavía, la ruina y la miseria en el seno de familias consagradas exclusivamente al cumplimiento de los más nobles y primordiales deberes humanos.

El caso que denuncia el señor Aramburu, sugiriendo a su pluma amargas pero oportunísimas consideraciones, es de los que llegan a lo más hondo de la conciencia, provocando en ella la desaprobación y hasta la protesta. Esa cruzada emprendida contra una casa de comisiones que goza por su antigüedad y por su honradez de merecido crédito, tan solo por el hecho de ser alemán su principal gerente y sin tener en cuenta que de los negocios de esa casa viven muchas familias cubanas, es de los actos que necesariamente arrancan de todo pecho honrado y de toda alma noble una severa repulsa, una condenación dura y enérgica. Ni ese alemán, por serlo, ni los cubanos que se hallan interesados en sus negocios, ni los hogares que a la sombra de éstos viven, son responsables en manera alguna de la tremenda conflagración que está desangrando a las grandes potencias de Europa, y por lo tanto no es digno, ni generoso, ni humano, hacerles sufrir las consecuencias de una situación que no han provocado y respecto a la cual no han formulado, en pro ni en contra, manifestaciones de ningún género.

En los Estados Unidos se ha pretendido hacer algo parecido a lo que se está realizando entre nosotros contra una Casa de tanta respetabilidad como la de M. Paetzold y Co., pero como allí los intereses que se lesionaban eran muy grandes y los elementos que se veían amenazados por esta clase de represalias constituían una parte no despreciable de la riqueza del país, intervino el Secretario de Estado, Mr. Bryan, y sus gestiones cerca de los gobiernos beligerantes fueron tan eficaces, que consiguió que no prosperasen los manejos de los que pretendían llevar la perturbación al comercio americano con actos de represalias tan injustificados como inoportunos.

¿No podría aquí intentarse algo parecido? Ya la situación económica porque atraviesa el país es bastante difícil para que se la agrave ahora con esas represalias. Trátase, además, en el caso concreto a que se refiere el señor Aramburu, de un establecimiento comercial sólidamente acreditado en esta plaza, cuyos comanditarios y gerentes son cubanos, como cubanos son también sus cuarenta empleados y las familias de los mismos. De proseguir esa campaña, que se funda en motivos tan infundados y tan poco generosos, los males que se derivarán para numerosas familias cubanas son incalculables, y es un deber de humanidad y de justicia evitarlos.

Y es un deber también de todos hacer constar por todos los medios y de modo terminante que aquí solo aspiramos a vivir en paz, atentos a nuestro trabajo y a nuestro progreso, sin mezclarnos para nada, aunque lamentándolas sinceramente, en las contiendas suscitadas por la ambición, la rivalidad o la respectiva conveniencia de los grandes pueblos, pero dispuestos siempre a hacer valer nuestra queja cuando se pretenda traer a nuestro suelo el ambiente de lucha y el siniestro resplandor de las pasiones que devastan los campos de Europa.

Suscríbase al DIARIO DE LA MARINA.-En la Habana: $1'25; en Provincias: $1'35 al mes.

Licor de Berro

ELABORADO A BASE DE JUGO PURO DE BERRO Y VINOS GENEROSOS

DESDE ESPAÑA

Alrededor de las Cámaras

¿Es volubilidad o es mezquindad? Se acusaba al señor Dato de partidario de la dictadura:—No quiere que en las Cámaras se hable... Pretende tener al país en un puño y hacer y deshacer a su antojo, pero.... pero...—Y el señor Dato abre las Cámaras para que todo el mundo, incluso el señor Nogués, pueda vaciar lo que le roe el ánimo. El *gesto* es audaz y olímpico: se comprende mejor su *magnitud* teniendo en cuenta que España es hoy la única nación neutral que en estos azarosísimos instantes abre "de par en par" el Parlamento.

Y ahora, las murmuraciones de los acusadores de ayer y los cargos que la prensa le dirige al señor , pueden resumirse así:—¡Eso es una imprudencia imperdonable...! Soltar el chorro parlamentario en los momentos en que el orbe todo está pendiente de la guerra europea; dejar a los diputados, sobre todo a los diputados, en plena libertad oratoria, que es la peor de las libertades, es jugarse a una carta el porvenir. Un gobierno sensato y conocedor de las inmensas responsabilidades que le abruman...

Sigue el canto; hay estrofas de todos los colores. Y lo que se deduce de todo esto es que no acaba de desacreditarse el sistema de dar palos por bogar y palos por no bogar. El señor Dato parece que ha hallado al fin la manera de satisfacer a los que piden que se abra el Parlamento cuando está cerrado y que se cierre en el momento en que se abre. Las fulminantes manifestaciones que el señor Cavestany nos hizo acerca de la futura actitud del jefe del Gobierno, llevaban esta advertencia:

—¡Qué aquí no se le escape una palabra....!

Se armaría un gran escándalo; no se nos escapó una palabra. Pero algunos políticos de empuje conferenciaron con el señor Dato, y este no les confesó que entraba en las sesiones con el decreto de disolución de las Cortes en el bolsillo, pero sí les dijo terminantemente que no estaba dispuesto a consentir que por una imprudencia se colocara en peligro la vida de la nación.

Y el señor Villanueva, que lo supo, enjaretó a sus amigos un discurso de este tono:

—¡Se pretende ir matando lentamente el régimen parlamentario, que está agónico ya...! ¡Se pretende...

Etc., etc.

Los piececitos desnudos

Los templos de toda Francia están llenos de creyentes. El dolor ha llevado la fe a los corazones; los ha purificado; los ha hecho volverse al cielo, y buscar el más allá. El pueblo de Francia reza. Las familias de Francia rezan por la suerte de los suyos. De todos los hogares han salido hombres que los llenaban de alegría, de cariño y de trabajo: y en ningún hogar se sabe si los hombres que salieron tornarán.

Pero el gobierno francés no respeta este dolor que acendró los sentimientos. Mauricio Barrés ha escrito una crónica amarguísima que él titula *Los piececitos desnudos*. Estos pobres piececitos desnudos que en estos días de invierno pisan el suelo de Francia, y que muy pronto pisarán la nieve, son los de los pequeñuelos que dejaron tras de sí los hombres que se fueron a la guerra; los hombres que se fueron a la guerra, eran, en su mayor parte, los que ganaban el pan que se comía en su casa. Después que ellos se marcharon, sus esposas y sus hijos se quedaron sin pan, sin protección sin amor y quizás sin esperanza. Y estos pobres pequeñuelos, que eran toda la ilusión de los hombres que se fueron a la guerra, que eran los que endulzaban sus pesares y los que les hacían comprender con mayor claridad y mayor lógica, la necesidad de defender a Francia, tierra de sus pequeñuelos,—estos pobres pequeñuelos recorren hoy los campos de su tierra con los piececitos desnudos...

El gobierno ha querido remediarlo: les ha buscado zapatos. Y las madres acuden con sus hijos para que les den zapatos, y las autoridades se los niegan si no llevan a sus hijos a las escuelas laicas: si no los sacan de las escuelas católicas. Esto dice la crónica amarguísima de Mauricio Barrés. Y las madres francesas, que ahora lloran de amargura y de inquietud no quieren que sus niños se marchiten en la intensa frialdad de las escuelas en que ni aún el dolor abre los labios para hacerlos murmurar una plegaria. En las escuelas católicas se enseña a los pequeñuelos a rezar: y las madres francesas que ahora lloran de amargura y de inquietud, quieren que en las horas lúgubres en que se intensifica el abandono, y aprieta más el dolor y se encoge más el alma, sus niños las acompañen, y sepan sentir con ellas las palabras que pronuncien, recordando a los hombres que marcharon:

—Padre nuestro, que estás en los cielos...

¡Aunque lleven en los rigores del invierno los piececitos desnudos...!

C. CABAL.

SOMBRERO

MAX

TEMPORADA 1914-15

LA GRANADA

DEPARTAMENTO DE SOMBRERERIA

OBISPO 24 Y 26

SUCESOS

SIN MOTIVO

Dijo Francisco Yagues Ríos, de Prado 53, que un menor nombrado Benito, que reside en Concordia y Animas, le causó una herida incisa en el antebrazo izquierdo, al agredirlo con una cuchilla, no teniendo motivos para ello.

ARRESTARON A "RAPIÑA"

Los Expertos Hernández y Martí, arrestaron a Félix Martínez Valdés, (a) "Rapiña", de San Joaquín 18, por estar reclamado por el Correccional de la tercera sección.

AMANTE QUE HURTA

Denunció Eusebia Gener Gener, de Gervasio 21, que su amante Eduardo Millián, le hurtó prendas por valor de $40.

UN OLVIDO

Participó Bernardo Fernández Valdés, de San Lázaro 181, que en un inodoro del café "La Isla" dejó olvidado un reloj de oro valuado en nueve centenes.

CHINO QUE PEGA

El vigilante 115, detuvo al asiático Llon Zeig, de Lagunas y Perseverancia, por haber maltratado de obras al menor René Tomás Valdés, de Animas 120.

SU RETRATO

Manifestó Rosa Plasencia Bencomo, de Zanja y San Nicolás, que su examante, Eduardo Alvarez Espada, de Consulado 203, se niega a devolverle un retrato de ella.

INFORMACIONES POLITICAS

(Viene de la primera plana)

pal cienfueguero por temor de verse comprometido a renunciar el cargo.

En Cienfuegos una comisión de delegados a ese Ejecutivo está recogiendo firmas para obligar al doctor Frías a que convoque a una sesión.

Han firmado la solicitud los señores José Alonso, Antonio Aguirre, Enrique Alvarez, Rafael Artze, Joaquín Soto, Florentino Pascual, Rafael Llovio, Avelino García, José Pérez y Julio Figueroa.

Precisamente han salido electos en la provincia villareña aquellos candidatos contra quienes arreciaban los friistas.

* * *

Para el domingo 13 de Diciembre ha sido convocada la Asamblea Nacional del Partido Consercador. La orden del día es la que sigue a continuación: Tratar de las renuncias del Presidente del Partido, señor Torriente y del Secretario señor Maza; cubrir "en su caso" esas vacantes; y debate general sobre todos los demás asuntos que se sometan a deliberación de la Asamblea.

La convocatoria es amplia, muy amplia...

Se anuncia que esta noche se celebrará en la residencia del Dr. Eusebio Hernández una reunión política en la que el nombrado doctor expondrá a sus amigos la línea de conducta que se propone seguir en la próxima contienda electoral presidencial tan prematuramente planteada.

* * *

Los zayistas empiezan a moverse.

Como habrán visto nuestros lectores en la edición de esta mañana, están decididos a imprimir acción y acometividad a su campaña de oposición y presidencial.

El elemento joven del zayismo quiere que el Partido abandone su pasividad, deje de ser una "agrupación de resistencia" como ellos la denominan para convertirse en un partido de acción, de "bravas", de combate.

La necesidad de dejar sentir en la opinión su fuerza y pujanza, según Cuéllar, impone ese cambio radical de conducta.

El problema de las Villas tiene seriamente preocupados a los zayistas.

Hay que conseguir a todo trance la nulidad de las elecciones en aquella provincia.

Para hacer campaña activa, a favor de su pleito, los liberales que preside el general Guzmán, han comenzado por recobrar y obtener el apoyo moral de la Asamblea Nacional.

Pero esao parece que no era suficiente a sus propósitos y han logrado conseguir algo más importante: la promesa de los liberales de las demás provincias de secundarlos, de prestarles ayuda material, en cualquier determinación ulterior que adopten.

Y mientras llega el momento de que los tribunales resuelvan sobre la petición de nulidad de las elecicones de las Villas, organizan conferencias públicas a favor de su causa, agitan la opinión en pro de su pleito.

Pero con ser muy importante para el zayismo el problema de las Villas, donde de quedar las cosas como están, carecerán de representación en las elecciones generales próximas, no olvidan la lucha presidencial y comienzan a tomar posiciones y a prepararse contra el miguelismo.

El acuerdo de no hacer la reorganización general del Partido, no será un indicio de que los zayistas no quieren que los partidarios de José Miguel les copen sus Asambleas?

* * *

La comisión que los machadistas—unionismo liberal—designaron para irradiar a aquellos correligionarios que se han ostensiblemente manifestado en favor de determinada candidatura presidencial, se propone actuar diligente y enérgicamente a la mayor brevedad. ¿¿Quiénes serán los irradiados?

Ha circulado una hoja suelta esta mañana en Regla invitando a los simpatizadores del general J. M. Gómez, para una reunión que habrá de efectuarse esta noche en la calle de M. Gómez número 80.

En esta reunión según informes, se iniciará la propaganda en favor del expresidente, para su reelección.

Firman la invitación elementos de significación política. Además, elementos de acción dirigidos por Melitón Brito, Arocha y otros.

LOS DISGUSTOS

Los disgustos y luchas conyugales que frecuentemente hacen matrimonios desgraciados, de aquellos que se han unido llenos de amor y deseosos de gozar la vida consagrados el uno para el otro, provienen muchas veces de la alteración de los nervios, de la presencia de la neurastenia, que es la afección peligrosa que más se está generalizando, porque el trafago de la vida actual así lo requiere, por los mil agotamientos y contrariedades que producen.

La neurastenia se cura pronto, haciendo sonreir la felicidad en el hogar que la ha perdido, tomando el elixir antinervioso del doctor Vernezobre que se vende en su depósito el crisol, neptuno esquina a manrique y en todas las boticas.

JOSEFINA NO VA

Denunció Angel Martínez Toledo, de Campanario 226, que su legítima esposa, Josefina Bolaños, de Figuras 62, se niega a seguirlo.

Poincaré a punto de ser hecho prisionero

(Viene de la primera plana)

ce oficiales del citado cuerpo resolvieron hacerle prisionero, para lo cual se disfrazaron con uniformes de oficiales belgas y avanzaron resueltamente por el camino que debía seguir la comitiva presidencial.

Detenidos por una avanzada del ejército belga, los audaces húsares prusianos, que hablaban admirablemente el francés, engañaron sin mucho trabajo a los centinelas y prosiguieron la marcha, cada vez más seguros del éxito, que indudablemente les habría sonreído, de no haber ocurrido un incidente imprevisto y al parecer desprovisto de importancia, que bastó, sin embargo, para echar por tierra el audaz proyecto.

Resultó que a la mitad, próximamente, del camino, los automóviles en que viajaban M. Poincaré y sus acompañantes se cruzaron con un automóvil blindado de los belgas, y el general Joffre ordenó a sus ocupantes que, volviendo sobre sus pasos, se adelantasen por la carretera y explorasen el terreno.

Dos kilómetros más adelante, el auto explorador encontró al grupo de húsares disfrazados, y el oficial belga, deteniendo su máquina, les dió el ¡alto! Contestaron los alemanes en correcto francés, pero el belga entonces les dirigió algunas preguntas en flamenco, idioma que sólo uno de los prusianos conocía. Descubierto el engaño, las dos ametralladoras del blindado hicieron fuego sobre los húsares, nueve de los cuales cayeron, muertos o heridos. Los tres restantes lograron escapar. Uno de los oficiales heridos relató luego al mismo Presidente Poincaré, a cuya presencia fué llevado, la curiosísima aventura.

El Presidente, admirando el valor heroico de los oficiales alemanes, ordenó que se les tratase con extraordinarias consideraciones.

LOS FUERTES AL EXITO

Para hacer frente a las situaciones difícil hay que tener fuerzas y energías, coraje y empuje. Los impotentes, desgastados por excesos, defecto físico o pobreza orgánica, no pueden abordar jamás ninguna situación y por ello son vencidos. Los desgastados, que toman las píldoras Vitalinas, se hacen fuertes, los impotentes recobran las energías perdidas y todos vuelven a una nueva vida de agilidad y destreza. Se venden las vitalinas en su depósito el crisol, neptuno esquina a manrique y en todas las boticas.

CATARRO

Todas las clases sociales emplean para combatirlos rápidamente el Pectoral Virginia de Bonart, las Pastillas del doctor Roux o el Pectoral de Larrazábal; en las distintas formas que se presentan y con éxito seguro e infalible.

En Droguerías, y Ricla 99, se venden.

AMENAZAS

María Josefa García y Huerta, residente en F. número 30, en el Vedado, acusó a José Quiroga, de Línea 19, de haberla amenazado.

Asociación de Dependientes del Comercio de la Habana

Secretaría

ELECCIONES ORDINARIAS

PERIODO ELECTORAL

En cumplimiento de lo preceptuado en el artículo 64 de los Estatutos Generales de esta Asociación, se anuncia a los señores Asociados que desde el día (20) veinte del mes actual, QUEDA ABIERTO el período electoral para las Elecciones Ordinarias de Directiva del año 1915.

En los días trece y veinte de Diciembre próximo, tendrán efecto la Junta Preparatoria de Elecciones y las Elecciones Ordinarias, respectivamente.

De conformidad con el párrafo primero de las disposiciones transitorias de dichos Estatutos, se elegirán treinta Vocales, mas cuatro para cubrir vacantes por renuncias, etc., los que unidos a los veinte y seis existentes y a los señores que actualmente constituyen la Mesa Presidencial, integrarán la Junta Directiva para el año 1915.

Durante los primeros veinte días del período electoral—del 20 de Noviembre al nueve de Diciembre—se admitirán en la Secretaría General las candidaturas que se presenten de acuerdo con los artículos 65, 66 y 67.

De conformidad con el número 79, se advierte que para la votación se exigirá el recibo del mes de NOVIEMBRE el que, por hallarse impreso en la fecha en que fueron aprobados los nuevos Estatutos, carece de algunos requisitos de forma señalados en dicho artículo pero que, no obstante, se utilizará para el expresado acto.

Habana, 20 de Noviembre, 1914.
De orden del Sr. Presidente p. s. r.,
El Secretario p. s. r.,
Isidro BONAVIA.

17628 30 n. t.

17116 21—n.t.

NOTICIAS DEL PUERTO

(*Viene de la primera*)

waldo Cardona, Francisco Prada Pita y otros muchos más.

También iba en este remolcador la Banda regional Gallega que tocó varias escogidas piezas. Se tiraron cohetes y voladores y algunos fuegos de artificio, siendo obsequiados todos los asistentes co nempanadas, vinos y cerveza.

De este remolcador se trasladó después al "Alfonso" una comisión que saludó al señor Baños y ofreció hermosos ramos de flores a su distinguida esposa.

Por su parte el Casino Español también recibió digna y cariñosamente a su presidente.

El hermoso remolcador "Clara" fué fletado al efecto y en él fueron a esperar al señor Baños los más distinguidos miembros de esta Sociedad, acompañados muchos de ellos de sus familias.

El Secretario del Casino, nuestro querido compañero Don Ramón Armada Teijeiro, se encontraba en él, dirigiendo el recibimiento.

La Compañía industrial del Camagüey, de que es también presidente el señor Baños, fletó otro remolcador, viéndose en él al Secretario señor Gil del Real, también queridísimo compañero de redacción, acompañado de otras distinguidas personas del elemento comercial de la Habana y algunas familias.

Otros remolcadores y lanchas fueron también fletados para recibir al señor Baños, ofreciendo la bahía a la llegada del trasatlántico español que lo ha devuelto a Cuba, un animadísimo y hermoso espectáculo.

A pesar de esta gran aglomeración de lanchas junto al barco, el orden fué perfecto, pudiendo desembarcar el señor Baños y su familia sin el menor contratiempo, siendo ya en tierra abrazado por aquellos de sus amigos que no pudieron llegar hasta a bordo.

Reiteramos al señor Baños nuestro afectuoso saludo de bienvenida.

OTROS DISTINGUIDOS PASAJEROS.

Entre los restantes pasajeros de cámara llegados en el "Alfonso XII" figuran también otras distinguidas personas del elemento social y comercial de la República, entre los que se cuentan muy apreciables amigos nuestros, a los que también tenemos mucho gusto en enviar un expresivo saludo de bienvenida.

Entre ellos anotamos:

Señora Balbina Ruiz, señores Roberto Heydrich, Dolores Pina Larrea e hijos, María Teresa Larrea de Prieto e hijos, Diego Pérez Barañano, María Enriquez, Ramón Villamil, Juan Arequete, Liborio González, Luis Uselay, Concepción Gómez, Bonifacio Benito y familia, Julia Arrechabala e hijos, Nicolás Guruchaga, Vicente González.

Señora Hortensia Araoz Molina, Juan de Dios Oña, Antonio Romañach, Gustavo M. Macho, Manuel Noriega.

Carlos Trijo, Lerdo de Tejada, mejicano, y su familiia.

Juana Velázquez, Angel Fernández, Félix Bolívar, Heliodora Viña e hijos, José Arrechabala Aldama, dueño del central "Vizcaya," señora Blanca Moré viuda de Valle.

Bernardo Solís, uno de los dueños de "El Encanto," señora e hijos.

Señora María Dien, de Ulzurrum, viuda de Ruiz de Gamiz y su hijo Juan Pablo.

El capellán Jesús Florez, que fué párroco de La Catedral, José San Miguel, Adolfo A. Pesquera y familia.

Ramón Blanco Herrera y señora Ursula Ducassi de Blanco y un hijo.

Francisco González Quirós y familia, Caridad Ortiz, viuda de Blanco Herrera e hijos.

Ignacio Nazabal y señora, José Gómez Herrera, Felipe Sirame Noriega, Manuel Romano, Fernando Millares, Agapito Cagigas y familia.

Alfonso Gómez, Pedro Gómez mena y familia.

Martín Uranga y señora, Ramiro Estapé, Antonio Escofé.

(Pasa a la plana 3)

CORSET
BON TON
EL MEJOR

Comerciantes de Cuba:

LETREROS PARA VIDRIERAS ELECTRICOS, VARIABLES, A DOS COLORES.—Atractivos.—Elegantísimos.—Baratísimos.
Para informes: A los agentes
LAVILLA, Apartado 1776 y
EMILIO CABAL, Obrapía, 60—Habana.

Panteones terminados
de 1, 2 y 4 bóvedas, dispuestos para enterrar
F. ESPEBAN, Bernaza, 55, marmolería.

E. P. D.

EL SEÑOR

César L. Pintó y Payne

Falleció en Caracas, el día 8 de Noviembre del corriente año.

Y dispuesto su entierro para mañana, miércoles, 25, a las cuatro de la tarde, su viuda, hijo, hermanos, sobrinos y amigos que suscriben, ruegan a las personas de su amistad se sirvan acompañar el cadáver, desde la Explanada de la Capitanía del Puerto, al Cementerio de Colón; favor que agradecerán.

Habana, Noviembre 24 de 1914.

Jenny W. Viuda de Pintó, René W. Pintó, Mariana Pintó Viuda de Machado, América Pintó de Chacón, Irene Pintó Viuda de Carrillo, Eddy Machado y Pintó, Federico Edelmann y Pintó, Alberto y Antonio Carrillo y Pintó, Laureano Chacón y Montalvo, Gonzalo Chacón y Pintó, Adriano L. Payne, Manuel Sanguily, Ricardo y Edelberto Farrés.

C 4957 1-24

Fábrica de Coronas de Biscuit
DE ROS Y COMPAÑIA.
SOL, 70. Teléfono A-5171, Habana.

GASMOTOREN-FABRIK DEUTZ, Compañía de los legítimos motores "OTTO-DEUTZ" COLONIA-DEUTZ, (ALEMANIA)

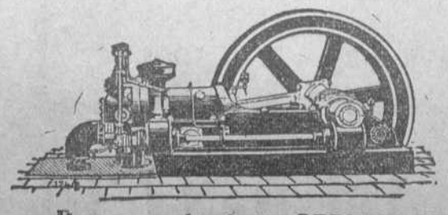

Motores "OTTO", de gas pobre, para el uso como combustible de carbón vegetal y antracita. Motores "OTTO", de alcohol, gasolina y petróleo. MOTORES portátiles y para embarcaciones.

La fábrica GASMOTORENFABRIK DEUTZ tiene sucursal en los Estados Unidos, y, por esta razón, pueden seguir entregando los motores "OTTO"

Plantas eléctricas grandes y pequeñas.—Bombas de todas clases.—Maquinaria para panaderías, tostaderos de café, talleres de maderas, trenes de lavado, sorbeteras para helados y máquinas grandes y pequeñas para hacer hielo.

Representantes: SEELER, PI Y COMP.—Mercaderes, 16½, esquina a Obrapía.—Habana.

C 4265 alt 9-2

Cablegramas

Viene de la primera plana

LA RETIRADA ALEMANA

Londres, 24.

El ejército del general Von Hmdenburg, que la semana pasada se dirigía en marcha arrolladora hacia Varsovia, atravesando la Polonia rusa, hoy ha emprendido la retirada, según noticias recibidas de Petrogrado después de haber sufrido grandes reveses a manos de los rusos, quienes con los refuerzos que les llegaron presentaron una brillante resistencia entre el Vístula y el Martha.

Si bien aquí se ignora hasta qué punto ha llegado esta derrota de los alemanes, el mero hecho de haber sido rechazado el general Hindemberg, constituye el rasgo más saliente y comentado de las noticias de la guerra.

Los mismos despachos que dan cuenta de estos reveses dicen que los alemanes están trayendo nuevos refuerzos para otra gran batalla, que es probable que se desarrolle en una línea más cercana de la frontera, donde los alemanes tendrán la misma oportunidad de renovar una ofensiva vigorosa que la que han tenido y aprovechado ahora los rusos.

El general von Hemdenburg cuenta con un ejército de unos 400 mil hombres; pero si se ha de dar crédito a las noticias de Petrogrado, éstos han sido derrotados y dispersos por completo, cayendo miles de prisioneros en manos de los rusos.

Estas fuerzas alemanas, por tanto, necesitarán reorganizarse y descansar después de tan severa derrota.

EN EL TEATRO OCCIDENTAL DE LA GUERRA

Londres, 24.

En el teatro occidental de la guerra las actuales líneas de batallas parecen que están congeladas y estancadas a causa del crudo invierno.

Reims, Soissons e Ipres continúan sufriendo el fuerte cañoneo de los alemanes, que ha durado varias semanas; pero no ha habido ninguna tentativa organizada para abrirse paso hasta la costa, aunque todo parece indicar que emprenderán nuevamente ese movimiento.

Dícese que su plan es llegar a la costa francesa para el 10 de Diciembre.

No parecen desmayar los alemanes a pesar de las enormes bajas padecidas por elos en Flandes, y los despachos de Berlín dicen que pueden resistir el frío mucho más que los aliados.

VICTORIA RUSA

Petrogrado, 24.

Una comunicación oficial del estado mayor general ruso en Caucasia dice que en la dirección de Erzerum la vanguardia del ejército ruso ha continuado arrollando al enemigo.

Notas Personales

D. RODRIGO PUBILLONES
D. JOSE ALONSO

Hemos tenido la satisfacción de recibir la visita de los estimados amigos nuestros D. Rodrigo Pubillones, agente de este DIARIO y D. José Alonso, comerciantes que residen en el floreciente pueblo de Cabaiguán. Ratificámosles nuestro aprecio.

SRTA. OLIMPIA HERNANDEZ

Tras brillantes ejercicios en el Instituto de 2o. ha ganado en espléndida lid profesional el título de taquígrafa y mecanógrafa la estudiosa señorita Olimpia Hernández, a quien felicitamos. La señorita Hernández ha hecho su carrera a costa de personales esfuerzos y grandes sacrificios y es altamente digna de loa la perseverancia de la nombrada señorita.

Temblor de tierra

Washington, 24.

El seismógrafo ha señalado un temblor de tierra a unas doce millas de distancia.

ENFERMOS QUE RIÑEN

En el Hospital Número Uno sustuvieron una reyerta los enfermos Joaquín Fauran Serra y Dámaso Santa Cruz.

Ambos resultaron lesionados manifestando que la riña fué debido a un chisme.

INFORMACIONES DEL DIA

LA LIQUIDACION DEL EMPRESTITO.

El Secretario de Hacienda ha pasado a los Oficiales Pagadores del Estado, la siguiente circular:

"Con objeto de poder llevar a cabo la liquidación de los fondos del empréstito de 1914, se servirá usted reintegrar a la Tesorería General de la República, todas aquellas cantidades que se encuentran situadas en el Banco a su nombre, y que por cualquier motivo no le permita hacer uso de ellas para el pago inmediato de obligaciones pendientes en esa Pagaduría.

De usted atentamente,
Leopoldo Cancio."

EL CADAVER DE PINTO

El crucero "Cuba" que conduce los restos del señor César Pintó, Ministro de Cuba en Venezuela, entrará en puerto en las primeras horas de la mañana del miércoles.

El entierro se efectuará a las nueve de la mañana, en vez de las cuatro de la tarde como se había anunciado, saliendo el cortejo fúnebre de la explanada de la Capitanía del Puerto.

El crucero "Cuba" saldrá el jueves para Veracruz.

CUBANOS EN PELIGRO

No se sabe fijamente si será el "Cuba" o el "Patria," el que vaya a Veracruz a proteger a los cubanos en peligro.

CONSEJO DE SECRETARIOS

El viernes de esta semana, el señor Presidente de la República celebrará Consejo con sus Secretarios de despacho.

PROHIBICION

El Secretario de Agricultura llevó hoy a la firma del señor Presidente de la República un decreto prohibiendo la importación de ganado de los Estados Unidos, en vista de la epidemia aftosa que allí existe.

PIDIENDO PAGOS DE PENSIONES

Los representantes por la región Oriental y camagueyana, señores Cebreco y Recio, respectivamente, han entregado hoy al señor Presidente de la República una solicitud firmada por caso todos sus compañeros de la Cámara y algunos senadores, en la cual piden el pago de las pensiones votadas por distintas leyes, a favor de las siguientes personas:

Carmen Cancio viuda de Pérez, Sabina Montes de Oca, viuda de Pérez, Clara Camus, viuda de Poyo, Carolina Romero, viuda de Viamonte, Caridad López del Castillo, viuda de Salcedo, Inés Ponce Horta, viuda de Roque, Rosa Llibre, viuda de Herrada y sus hijos; Manuela Atanasia Rodríguez, viuda de Capdevila, Rosa María Tabío, viuda de Tabío, Virginia Tabío y Tabío; las dos hijas del capitán Eduardo Capdevila; señoritas Carolina y Sofa Pimentel y Pozo, María Teresa y Fernando Salcedo y López del Castillo, Angela, Margarita y Erótica González; Antonio Zambrana y Vázquez, así como la del mayor general Manuel Suárez Delgado.

CASO NEGATIVO

Hoy, a las diez se reunieron los miembros que componen la Comisión de enfermedades infecciosas en el Hospital "Las Animas," para diagnosticar sobre el caso sospechoso de viruela de la señora Adelina Llano, vecina de Zaragoza número 9, que, como saben nuestros lectores, fué trasladada ayer al indicado establecimiento.

La comisión después de un detenido examen en la enferma, diagnosticó como negativo de padecer tan terrible mal.

ORDEN DE VACUNACION DADAS A LOS MEDICOS MUNICIPALES

El doctor José A. Clark, Jefe de los Servicios Municipales, le ha comunicado al Jefe Local de Sanidad, que ha dado las órdenes a los médicos municipales para que vacunen y revacunen a todas las personas que residan dentro de sus distritos.

LAS CASAS CLAUSURADAS POR SANIDAD, SERAN DEMOLIDAS

Ayer tarde el doctor López del Valle, Jefe Local de Sanidad, salió a recorrer la ciudad con los señores Pedro Arango, Jefe de los arquitectos municipales y el doctor José A. Clark, Jefe de los servicios municipales, con el objeto de ver las condiciones que presentan todas las casas clausuradas por la Secretaría de Sanidad.

Después de efectuada esta y por las impresiones recibidas o advertidas en las mismas, se convino proceder a su pronta demolición, por constituir aquellos edificios verdaderos focos de infección.

Se acordó también que los terrenos que ocupaban las indicadas casas, se conviertan en parques, hasta tanto sus dueños no fabriquen en ellos.

Un decomiso

En la tarde de ayer un Inspector de Policía Municipal, cumpliendo órdenes del señor Juan Antonio Roig, Jefe de la Sección de Gobernación de la Alcaldía, detuvo al dependiente de la casilla del Mercado de Colón, señor Genaro Allende, el que conducía un cerdo que fué sacrificado sin haberse abonado el impuesto correspondiente defraudando por tanto al Municipio. El cerdo resultó ser de la propiedad del señor Francisco Brey, vecino de Animas 13 y dueño de la casilla mencionada.

Por orden del citado Jefe, fué decomisado y remitido al Director del

CASAS DE CAMBIO

(A LAS 11 DE LA MAÑANA)

Centenes	5.12
En cantidades	5.13
Luises	4.10
En cantidades	4.11
Peso americano	1.05½
Plata española de	102¾ a 103
Oro americano contra oro español	109⅛ a 109⅝

Los Manifiestos en la plana 4.

EL "10 DE OCTUBRE"

El cañonero "10 de Octubre," ha regresado, sin novedad a Santiago de Cuba.

Ha traído a Santiago tres cubanos repatriados.

Clavícula fracturada

El doctor Escandell y el practicante Sánchez Pessino, asistieron esta mañana en el Primer Centro de Socorro, de la fractura completa de la clavícula izquierda al menor Miguel Lamas, natural de la Habana, de 5 años y vecino de San Isidoro 39.

En la segunda estación de policía, manifestó la mamá de Miguel, que dicha fractura la sufrió su hijo al caerse hace dos días de una sila.

Pasó a su domicilio, dándose cuenta al señor Juez de Instrucción de la Primera Sección.

De Ciego de Avila

(VIENE DE LA PRIMERA)

anteriores de la compañía "The Development Co."

El exadministrador, señor Wilson, ha manifestado a los huelguistas que a él también le deben. Los huelguistas reclaman unos once mil pesos que les debe la compañía de la colonia.

En Ceballos encuéntranse en la obscuridad porque la planta eléctrica no funciona y el gran Hotel Plaza ha sido clausurado, pues dícese que el nuevo administrador ha dejado cesante a todo el personal.

El jefe de policía señor Cabrera, ha salido para Ceballos con objeto de evitar se altere el orden.

Sería conveniente que el gobierno tomara participación en el asunto para evitar se explote a los dignos trabajadores que bastante han esperado y que se les engaña miserablemente.

Modesto Rey, Corresponsal.

NECROLOGIA

Señora Emilia Regalado.

Ha sido sentidísimo el fallecimiento de la distinguida y virtuosa dama señora Emilia Regalado de Gutiérrez, fallecida ayer.

Reciban los afligidos familiares de la finada y en particular el viudo nuestro pésame más sentido.

El entierro tendrá lugar en la tarde de hoy: D. E. P.

D. José Obregón

Ha pasado a mejor vida el que fué un cumplido caballero y amantísimo esposo señor José Obregón y Pestana, que disfrutaba de generales simpatías en la sociedad.

Enviamos a la desconsolada viuda y a los familiares todos el testimonio más sentido de pésame por tan irreparable pérdida.

Noticias del Puerto

(Viene de la segunda plana)

El millonario mejicano. don Olegario Molina y un hermano.

Francisco Granda, Mercedes Querejeta, José María Castro Rivera, José Gómez y familia, José Iturbe, Juan José Rivas, Enriqueta Izquierdo, Benito García Castro, Luis García Pérez, Manuel Manso, Clemente Palacios, Dionisio Fernández y señora.

José María González, Carlos Albera, Faustino Díaz, Manuel Fernández García, Manuel Suárez Gutiérrez, Francisco Menéndez, Benito García Castro, José Campoamor, Antonia Pérez García, Luis García y familia, Venancio Díaz y familia.

José R. de la Fuente, Isidro Garabaña, Julio García Rodríguez, Fernando Gattain y familia, Rogelio Suárez y familia.

Juan Paredes Prieto, Vicente Romero, Liborio Santien, Domingo Gonz lez Castaño, José Ramón Díaz, Manuel Taboada, Gabriel Malet, Pedro Sanderas, Juan Hoyos y otros más.

DOS TOREROS

En este vapor han llegado también los toreros españoles señores Alejandro y Eduardo Leal, uno de cuyos hermanos es muy conocido con el nombre de "El Llaverito."

UN LILIPUTIENSE

También llegó un famoso liliputiense nombrado "Nicolín," que se presentará al público en un coliseo habanero, siendo esta la primera vez que viene a América.

UNA FIESTA A BORDO

Durante la travesía del "Alfonso XII," dos días antes de llegar a la Habana, se celebró a bordo una hermosa fiesta en beneficio de la Sociedad de salvamento de náufragos.

El programa confeccionado fué el siguiente:

PRIMERA PARTE

1.—"¡Oh sole mío!," Napolitana cantada por la señorita Margarita Martínez, y acompañada al piano por la señora Villamil.

2.—"Tango Argentino," bailado por la señorita María Larrea y el señor Manuel Gómez Mena.

3.—"La Escuela," Poesía recitada por el niño Bernardito Solís.

4.—"Romanzas Italianas," cantadas por el Profesor de canto de Gorde-Jueloff Cav. Signore Pepuchini y acompañadas al piano por el Signore Molinaty.

5.—"Canciones Cubanas,' 'por la Masa Coral "La Prángana," y dirigida por el Maestro Menduzi.

6.—Sección de Tipnotismo por el famoso Profesor Josephy y Medium Blanquini.

SEGUNDA PARTE

1.—"Obras Cubanas," ejecutadas al piano por la señora Hernández de Nazabal.

2.—"Poesías" recitadas por su autor Jorge Alvarado.

3.—El famoso liliputiense "Nicolín" que por primera vez se presentará al público de las Américas Latinas.

4.—"One Steep," bailado por la señorita Beba Larrea y el señor M. Gómez.

5.—"Con rumbo a Cuba," Barcarola a voces solas por el Orfeón Cubichi: dirigido por su profesor, señor Blanchi.

6.—Discurso por el señor Secundino Baños.

La fiesta resultó espléndida, como tenía que ser con arreglo a ese magnífico programa, que se cumplió fielmente.

El resultado de la fiesta fué también espléndido, pues se recolectaron 1,154 pesetas.

EL VIAJE A MEJICO

Aun no se sabe fijamente si el "Alfonso XII" realizará un viaje extraordinario a Veracruz, para repatriar españoles.

Se están esperando órdenes que dependen de lo que cablegrafíe el Capitán del vapor "Antonio López" que llegó ayer a Veracruz, con ese mismo objeto, tras rápido viaje.

EL "OLIVETTE"

De Tampa y Cayo Hueso llegó esta mañana el vapor americano "Olivette" con carga y 106 pasajeros.

En primera clase llegaron las artistas de varietés hermanas Nancy, los señores Salvador Rodríguez, R. F. Argüelles y familia, J. M. Diaz, Julio Baluja, María Sánchez y 3 hijos, Andrés González, señora M. S. Foster, H. E. Bacon, Isabel Aragón y familia.

Los restantes son en su mayoría tabaqueros que regresan de Tampa.

EL "CAMAGÜEY"

Procedente de Cienfuegos llegó esta mañana el vapor cubano "Camagüey" que viene en lastre para tomar un cargamento de 30.000 sacos de azúcar con destino a Nueva York.

DOS VAPORES

También entraron hoy en puerto dos vapores más de carga y de bandera noruega ambos.

EL "CADIZ"

Este nuevo vapor español se espera entre esta tarde en puerto, procedente de Barcelona, Cádiz y Nueva York, con carga y pasaje.

Una pregunta bien sencilla:

—¿Por qué el Reparto BUENA VISTA, (Columbia) crece en urbanización más pronto que ningún otro Reparto?
—Porque es el único Reparto que vende los solares a

$ 10, al contado y $ 5, mensuales.

La línea del Tranvía Eléctrico de la Habana a la Playa de Marianao, YA CRUZA POR EL REPARTO EN TODA SU EXTENSION.

¡LA HISTORIA SE REPITE!

Para que usted lo vea claramente, observe la repetición de la historia del Vedado en la gran urbanización del Reparto

BUENA VISTA, COLUMBIA

Los que compraron terrenos en el Vedado, aumentaron enormemente su capital, y los que los adquieran en BUENA VISTA, obtendrán idénticas utilidades.

BUENA VISTA, COLUMBIA

de hoy, es el Vedado de ayer.

BUENA VISTA, COLUMBIA

Es la continuación natural del Vedado.

Ningún Reparto tiene una situación más bella y saludable, ni ofrecen más ventajas, pues se venden

A $ 1-45, la vara.

Estos solares tienen calles, aceras, agua y alumbrado.
Ahora fíjense ustedes bien en las condiciones de vent. .

$ 10, al contado y $ 5, mensuales.

Nada puede hallar usted que sea parecido.
Si usted es hombre previsor, vendrá hoy mismo a visitarnos.

Bernaza, 3. J. E. BARLOW. Tel. A-3734

C 4954 1-24

PANTEONES TERMINADOS
DE 1, 2 Y 4 BOVEDAS, DISPUESTOS PARA ENTERRAR
F. Esteban: BERNAZA, 55, marmolería

†

E. P. D.

EL SEÑOR

CESAR L. PINTO Y PAYNE,

Enviado Extraordinario y Ministro Plenipotenciario de la República, en los Estados Unidos de Venezuela.

Falleció en la ciudad de Caracas, el día 8 de Noviembre de 1914.

Y debiendo llegar sus restos en el Crucero "Cuba" el día 25 del actual, en nombre del Honorable Presidente de la República, invito a los señores miembros del Gobierno, Cuerpo Diplomático, Cuerpos Colegisladores, Cuerpo Consular, Autoridades Provinciales, Municipales, Judiciales, Civiles y Militares, para recibirlos en la Capitanía del Puerto a las 9 de la mañana de dicho día, y acompañarlos hasta el Cementerio de Colón.

Habana, Noviembre 24 de 1914.

PABLO DESVERNINE,
Secretario de Estado.

C 4958 1-24

Fábricas de Coronas de Biscuit
de ROS y Comp.
SOL, número 70. Teléfono A-5171. Habana.

NO MAS CANAS ACEITE KABUL

(El pélo negro y jamás calvo.)

Tres o cuatro aplicaciones devuelven al cabello cano su color primitivo, con el brillo y suavidad de la juventud. No tiñe el cutis, pues se aplica como cualquier aceite perfumado. En droguerías y boticas. Depósitos: Sarrá, Johnson, Taquechel y la Americana.

NOTAS DE SPORTS

En "Almendares Park"

SIGUEN LOS BARONES EN ALZA.- LOS LEONES DERROTADOS.

Siguen los Barones del Sur, dando pruebas de ser buenos jugadores, y dignos de llamarse champeonables.

Ayer en el "Habana" estuvieron hechos unos colosos, desde que empezaron el juego hasta que el Sirique lo suspendió por obscuridad, en la terminación de la sépitma entrada.

Esto de que los juegos no se terminen, tiene bastante disgustado a los fanáticos, pues la conducta de los jugadores poniendo en juego toda clase de triquiñuelas para demorar el desafío, esas continuas reclamaciones injustificadas de los directores o capitanes, y la poca energía de los "umpires" para hacerse respetar darán por resultado, que muchos de los espectadores se retraigan y no acudan a las exhibiciones de baseball.

Este mal, si no se remedia, será muy perjudicial para el Campeonato, y la Liga debe tomar alguna determinación para corregirlo.

Nosotros creemos que los "Umpires" no deben atender más reclamaciones en que se trate de infracción de reglas, y hacer respetar su autoridad. Ellos tienen muchos medios de que valerse para imponerse y evitar que los jugadores se burlen del público y acaben con su paciencia.

Ahora, siguiendo sobre el juego de ayer, podemos decir que los "Barones" tienen su score limpio de errores, lo cual no debía suceder, pues a nuestro juicio algunos hubo, pero tal parece que hay el propósito de hacerlo así para demostrar que los cubiches ganan a palo limpio.

No hay nada de ello, y el mago Consejo debía fijarse mucho en ello.

Los "Barones' 'anotaron tres carreras en la primera entrada a fuerza de leña y de dos errores del campo rojo.

También en la sexta entrada anotaron otras tantas por igual causa.

Los errores costosos de estos innings, fueron de E. González y I. Romañach, que ayer parecían unos players de amateurs, pero de 'os principiantes por no decir de los malos.

Pareda, que ocupó el "box," estuvo desgraciado en el lanzamiento de bolas, pues no se le vió el control y efectividad de que está acostumbrado a sostener, pero a nuestro juicio mucha culpa de ello tuvo el campo habanista que le jugó muy mal. Sólo a Marsán se le vió interés en ayudarle!

Ballesteros, que le sustituyó entró en el "box" con mal pie, pues a la primera bola que lanzó, Roth se la mandó junto a la cerca por el Stand Jiménez, valiéndole un three bagger; si no llegó al home fué por lo bien que fildeó Calvo.

El zurdo Ray, que en los tres primeros innings estuvo hecho un pitcher de Liga grande, perdió en el cuarto su control, dando lugar a que los rojos le empataran el juego.

Más tarde fué sustituido por Hodgrave, que le puso la llave a los leones.

Padrón tuvo oportunidades de darle el triunfo a su club, pues al ir al "bat" encontró por dos veces las bases llenas, y en las dos veces salió "struck out."

A la tercera vez que empuñó la majagua sin ninguno en base, dió un precioso "hit", pero de nada le sirvió.

Así son las cosas.

En el sexto inning, con Ellam y Wallace en las bases, Hardgrove bateó un rolling al short.

Había un gran chance para un double play, pero Romañach mofó, y luego, al recuperar la bola, tiró a primera precipitadamente, para ver si lograba el out del bateador en primera.

La bola "se perdió en el Sol," Marsans no pudo verla; resultó el "laboratorio más hermoso de la tarde," y entraron dos carreras, quedando el bateador en tercera.

Otro de los errores más injustificados de los rojos, fué en esa misma entrada, en que Keeley, bateó un rolling entre la inicial y la adulterina, como dice Frangipane.

Salieron a fildear la bola, el pitcher, la primera y el Camarero, y el resultado fué que nadie cogió la bola, ni tampoco nadie cubrió la primera por lo que Keeley fué "safe."

Los "umpires" estuvieron entre dos aguas.

Sirique estuvo mejor que otros días, y Cubillas sólo tuvo un error, el safe de Miguel Angel en tercera base, en que fué un "out" forzado y muy claro, pues el defensor de la base no levantó el pie en la almohadilla; bien es verdad que tuvo que alzar las manos para atrapar la bola, pero también es verdad que no levantó el pie.

Esta desición fué muy perjudicial para los barones.

Véase ahora el score:

BIRMINGHAM

	V.	C.	H.	O.	A.	E.
Marcan, 2b.	2	1	0	4	4	0
Carroll, 3b.	4	1	2	1	2	0
Stewart, lf.	3	1	1	2	1	0
Roth, cf.	4	3	3	1	0	0
Tragesser, 1b.	4	0	1	7	0	0
Ellam, ss.	4	1	1	2	4	0
Wallace, c.	3	1	1	4	2	0
Ray, p.	2	0	0	0	0	0
Keeley, rf.	4	0	1	0	0	0
Hardgrove, p.	2	0	1	0	1	0
Totales.	32	8	11	21	14	0

HABANA

	V.	C.	H.	O.	A.	E.
T. Calvo, lf.	3	0	0	2	0	0
J. Calvo, cf.	1	0	0	2	1	0
Mendiondo, 1b.	4	0	3	6	1	0
Aragón, 3b.	2	0	0	1	0	1
Padrón, rf.	4	0	2	1	0	0
M. A. González, c	3	1	0	7	1	0
E. González, 2b.	3	1	1	0	2	2
Romañach, ss.	3	1	1	2	1	2
Pareda, p.	2	1	0	0	0	0
Seiglie, (x)	1	0	0	0	0	0
Ballestero, p.	0	0	0	0	0	0
Totales.	26	4	7	21	6	5

Anotación por entradas:

Birmingham.	301 003 1—8
Habana.	001 300 0—4

SUMARIO:

Two base hits: Mendiondo.
Three base hits: Roth.
Stolen bases: Roth, Wallace.
Double plays: J. Calvo y Mendiondo; M. A. González y Mendiondo; Ellam, Marcan y Tragesser; Mendiondo y Romañach.
Struck outs: Ray 2; Hardgrove 2; Parera 3; Ballesteros 2.
Bases por bolas: Ray 6; Hardgrove 1; Pareda 3.
Dead ball: Ray 1; Ballesteros 1.
Wild pitchers: Ray 1.
Passed balls: Wallace 1.
Umpires: González y Cubilla.
Tiempo: 2 horas 20 minutos.
Scorer: A. Conejo.
(x) Seiglie bateó por Pareda en el sexto.
Hits a Pareda, 9 en 6; a Ballesteros 2 en 1; a Ray 5 en 3.2|3; a Hardgrove 3 en 3.1|3 innings.

El Juego de hoy

Leones y Alacranes

Esta tarde será de gran expectación en "Almendares Park."

Juegan los eternos rivales, el "Habana" y "Almendares," y con esto está dicho todo.

Tenemos la seguridad de que Pedroso será el lanzador azul, y acortará a los rojos, pues no habrá pan grfande.

Del "Havana" ocupará el "box," el que a bien tenga designar el manager, señor Pan de flauta o el capitán Mendiondo, o cualquier otro jugador de influencia en el team, pues parece que todos los rojos, tienen delirio de mando.

El juego a las 3 p. m.

Ramón S. MENDOZA.

El Belén Giants sigue arrollando

El domingo volvieron a encontrarse en Luyanó (Asunción Park), los boys de los "Escolapios" con los Gigantes de Belén.

No contaban con su verdadero lineup los de Belén; más no por eso dejaron de arrollar a sus contrarios en toda la línea.

Al principio pareció, que querían ganar los de Guanabacoa, pero luego, en el sexto inning, perdieron todas sus esperanzas.

El triunfo del "Belén" se debe gran parte al inalámbrico de tres esquinas que dió su "catcher" Boni García, pues esto bastó para que los Gigantes se entusiasmaran tanto, que en ese inning hiciesen saltar del "box" al "pitchers" contrario. También se debe la victoria al excelente "fielding" del diminuto "short-stop" Del Monte, a Sabí, que dió todos los "hits" que quiso; a la hermosa labor del joven Sardiña, "pitcher" novato del Club, quien solo permitió tres "hits" a sus contrarios, con ser la primera vez que ocupaba el "box."

De parte de los Escolapios, jugaron a la caja, la primera y segunda base, defendiendo con heroismo sus respectivas posiciones.

Debido a la ausencia del "Scorer" nos limitamos a dar a conocer la anotación por entradas y los respectivos "hits" de cada "inning."

Anotación por entradas:

Escolapios.	010 010 010—3
Belén Giants.	010 025 00x—8

HITS

Escolapios.	010 100 001—3
Belén Giants.	021 013 01x—8

Si quiere tomar buen café pídalo a EL INDIO.

EL INDIO le servirá el mejor café. Para tomar buen café acuérdese de EL INDIO. Llame A-1280.

Se admite café a tostar en grandes y pequeñas cantidades. Neptuno 147.

Bouquet de Novia, Cestos, Ramos, Coronas, Cruces, etc.

Rosales, Plantas de Salón, Arboles frutales y de sombra, etc. etc.

Semillas de Hortalizas y de flores

Pida catálogo gratis 1914-1915

Armand y Hno.

OFICINAS Y JARDIN: GENERAL LEE Y SAN JULIO.

TELEFONO B-07 y 7029-MARIANAO.

BASEBALL AMBULANTE

Los Rojos siguen arrollando, y los Azules, van perdiendo. Palmero sacó diez ponchaos, el sábado, y al otro Palmero le dieron cinco hits el Domingo, en dos innings.

El "Mimó" team de los colegiales y que iba a entrar en el premio se ha rajado. Después de haber visto el entusiasmo que existía entre los elementos que la componían, me parece casi absurdo el creer que se hayan rajado. Oficialmente se me ha comunicado que no tomarían parte en este Campeonato.

Al quedarse el "Mimó" fuera del campeonato, se quedan también muchos de los buenos jugadores, que habrían de seguro dar más realce a nuestro Champion Intercolegial, entre éstos se encuentran, Alemany, Muñiz y Rebozo, pitchers, el primero a mi entender sería el mejor lanzabolas de los que entrarían en el premio, el segundo y tercero, si no son de los mejores tampoco son de los malos. Además, la novena que presentaba era de lo mejorcito en su clase, todos sus jugadores estaban caracterizados de la debida formalidad tan necesaria en nuestros beisboleros.

Por lo tanto deploro la actitud asumida por los jóvenes estudiantes del "Mimó."

Hermoso puede decirse que ha sido el desafío de baseball, celebrado el domingo pasado, entre los "Recludar entrada a varios jugadores que tas echaos pa lante" y el de los "Fijos como el Sol." Llegué al terreno al tiempo de que el umpire cantaba el primer out de la tarde.

Los "echaos" empezaron algo nerviosos, debido con seguridad al miedo del primer juego, en el cual como dije en mi crónica anterior, se vería lo que cada uno era capaz de hacer. A este match, asistió la directiva del citado Club, en pleno, su manager el joven Heredia, corría de un lado para el otro dando oportunas órdenes, las que eran obedecidas en el acto.

Así de esta lograron los "pa lante" ganar el desafío a los temibles "relojeros."

Por la novena que he visto en los "Astur" puedo predecir sin temor a equivocarme, que costará mucho trabajo despojar a estos chicos del título de Champions entre los colegiales, si es que ellos juegan como lo han hecho en el desafío que he visto "por mis propios ojos."

Felicito al manager Heredia por su triunfo y a todos sus "boys" por la disciplina demostrada en el juego.

Hasta ahora solamente ha firmado en los "Astur' 'el conocido player Potín, los resultados de este beisbolero han sido de lo mejor, cinco veces se para en home, y otras tantas le dió a la bola de hit.

Está al firmar también en los "echaos" el pitcher Coronado, una tercera "verdad" que le llaman Andía, y por último, se trata de adquirir los servicios del joven Agudo, que no solamente es un gran catcher, sino que batea lo mismo a la surda que a la derecha, es uno de los bateadores más temible.

Y ya que hablo de firmas, por qué no se hace un arreglo, para poderle debido a que exceden unos pocos meses de lo reglamentado en las edades, se ven imposibilitado de tomar participación en el Campeonato, ¿no se podría aumentar la edad a 20 años? en lugar de 19. Sabido es que en el champion entrarán Clubs que están formados por estudiantes nocturnos, y hay muchísimos y se puede decir en mayoría, que se ven imposibilitados de tomar parte debido únicamente a la edad, y por esta razón tienen que presentar sus novenas bastantes debilitadas. Esto sabido es de todos, que le quita mucho interés al Campeonato.

Si se reformara esta parte, de seguro tomarían parte muchísimas más novenas, y por lo tanto habría m s entusiasmo.

B. de la H.

CASINO ESPAÑOL DE LA HABANA

Secretaría

Dispuesto por la Junta Directiva efectuar el canje de recibos provisionales del Empréstito de 100,000 pesos oro español, realizado entre los señores socios para adquisición del Edificio Social, por Bonos, Serie B, su valor nominal 100 pesos oro, conforme a la escritura de 9 de Agosto de 1912; se hace público por este medio que el aludido canje continuará efectuándose ante una Comisión de la Directiva los lunes, miércoles y viernes de cada semana durante los meses de Noviembre actual y Diciembre próximo, de ocho y media a diez de la noche.

Los interesados que concurran a efectuar el Canje, tendrán que acreditar documentalmente el carácter y representación que obstenten.

El Cupón número 5, correspondiente a dichos Bonos y cuyo importe es de 2.25 pesos oro español por cada uno, se satisface por las Casas de Banca de los señores N. Gelats y Compañía e Hijos de R. Argüelles.

Habana, Noviembre 1 de 1914.

Ramón Armada Teijeiro,
Secretario.

KARANA

CURA NEURALGIAS, DOLORES DE CABEZA, DE OIDOS, DE MUELAS, REUMATICOS, &. &. EN TODAS LAS BOTICAS.

Para COMER BIEN hay que ir a "El Jerezano"

PRADO, 102.

Y COMO HOTEL, ES EL PREFERIDO POR LAS FAMILIAS DEL CAMPO

ASMATICOS

EL UNICO REMEDIO QUE ALIVIA INMEDIATAMENTE Y CURA RADICALMENTE EL ASMA ES EL "SANAHOGO" Preparado según fórmula de un reputado médico de la Facultad de Berlín.

HA HECHO CURACIONES JAMAS REALIZADAS POR OTROS PREPARADOS.

PRUEBELO Y SE CONVENCERA DE SUS MARAVILLOSOS EFECTOS.

SE VENDE: EN TODAS LAS FARMACIAS.

DEPOSITO: "EL CRISOL" NEPTUNO 91.—HABANA. CUBA.

DIARIO DE LA GUERRA

Viene de la primera plana

enemigos que, juntos, constituyen un factor de peso, tal vez decisivo, como dije hace días, cuanto al resultado de las operaciones en el sur de Oriente.

Si discurrimos a base del statuquo, Turquía no tiene que defender otra frontera que las de la Armenia y estas pronto quedarán a retaguardia de sus soldados.

En el Bósforo hay 14 baterías y 32 son das emplazadas en los Dardanelos. Lo estrecho y peligroso de ambos pasos, los cañones de la costa y las minas que cierran la entrada, garantizan a Turquía toda invasión por sorpresa, pudiendo dedicarse libremente a tacar a los ingleses en Egipto, problema que veo muy difícil de solucionar para Inglaterra.

Las fuerzas inglesas que están de guarnición en Egipto son cinco batallones de infantería, un regimiento de caballería, dos baterías de artillería y una compañía de ingenieros. Además cuenta Inglaterra con el ejército egipcio que más bien presta funciones de policía y que se compone de 848 oficiales (de estos son ingleses 143) y 17,054 soldados indígenas.

Si Turquía acomete con un ejército de cien mil hombres ¿qué fuerzas le opondrá Inglaterra en Egipto?

Llevarlas de la Metrópoli cuando organiza nuevas unidades para ponerlas en el continente europeo, no creo que lo haga. Reclutarlas en el país para oponer musulmanes a musulmanes, es exponerse, como dije dias pasados, a que se pasen al enemigo después de armados. ¿Qué hará, entonces, para que el pueblo egipcio no presencia la entrada en el Cairo de las tropas del Sultán?

Como no traiga japoneses, no veo el modo de oponerse a la marcha del ejército invasor, aun sin contar con los peligros de rebeliones interiores de esas que no se dominan con barcos y cañones, sino con hombres y fusiles.

Este es el dilema planteado con la entrada en acción de Turquía, triunfo diplomático de Alemania que habrá de compensarle el fracaso ocurrido con su aliada Italia.

G. del R.

CENTRO DE SU ATRACCION

Cuántas mujeres por su belleza y su lindo tinte del rostro cautivan y encantan, puede asegurarse que están coloreadas con el arrebol del doctor Fruján, el más delicado, el mejor perfumado y el más persistente de color, de perfume y el de más atractivos. Fomenta la belleza, suma encantos que no se tienen y hace agradable hasta a la fea.

MANIFIESTOS

Número 714.—Goleta ing. "Exilda," procedente de Canning (NE.), con 404 toneladas y 8 tripulantes.

López, Pereda y Ca.: 4,460 barriles papas.

Número 715.—Vapor ame. "Miami," procedente de Key West.

Con carga general y 52 pasajeros.

VIVERES

A. Pastor: 1 caja camarones.

R. Palacsio P.: 15 cajas carne puerco.

González y Suárez: 10 id. id.

García, Blanco y Ca.: 250 sacos harina.

Swift y Ca.: 46 cajas puerco.

51 bultos salchichas.

HUEVOS

Nicanor Quiroga: 400 cajas huevos.

Swift y Ca.: 400 id. id.

Juan Castellano: 150 id. id.

Canales y Sobrinos: 125 id .id.

Armando Armand: 275 id. id. y 100 huacales coles.

Número 716.—Vapor ame. "Olivette," procedente de Tampa y Key West.

Con carga general y 116 pasajeros.

Número 717.—Vapor cubano "Camagüey," procedente de Manzanillo y Cienfuegos.

De tránsito.

Número 718.—Vapor español "Alfonso XII," procedente de Bilbao y escalas.

Con carga general y 1,169 pasajeros.

Revistas y modas

Modas

Así se llama una nueva revista de modas que acaba de llegar y tiene una aceptación prodigiosa. Es muy buscada porque tiene figurines espléndidos y se vende a 60 centavos.

En "La Moderna Poesía," Obispo 135 darán razón y pueden ver allí esta magnífica revista que viene a satisfacer las más cultas aspiraciones del mundo elegante.

Vaya a ver la revista "Novedades." También llegaron los periódicos ilustrados "La Esfera," "Nuevo Mundo," "Mundo Gráfico," "Los Sucesos," La Campana," "La Esquella y otros más.

Y las nuevas publicaciones sobre la guerra europea, con grabados y mapas.

Nueva razón social

De Baracoa hemos recibido la circular participándonos que con fecha 29 de Octubre próximo pasado quedó disuelta la sociedad que giraba bajo la razón social de Eugenio Casanovas, S. en C., propietaria del establecimiento de ropas "La República;" disolución por la cual se ha separado el comanditario don Vicente Pérez, quedando constituída la nueva razón de Eugenio Casanovas, gerente de la misma.

LO MAS MODERNO

En lanas y sedas a cuadros. En "La Zarzuela," Neptuno 101½ esquina a Campanario. Teléfono 7604. Alonso Hno.

C 4878 1-24

Asociación de Dependientes del Comercio de la Habana

SECRETARIA

Junta General Extraordinaria,—Presupuesto para 1915

A la una y media de la tarde del próximo domingo, día 29 del mes actual, tendrá efecto, en el Salón de Fiestas del Centro Social, la Junta General Extraordinaria, para dar cuenta con el Ante-Proyecto General de Presupuestos de Gastos e Ingresos de esta Asociación para el año de 1915, del que se entregará un ejemplar impreso al que lo solicite en la Secretaría General.

Se advierte que, con arreglo al inciso 4.o del Artículo 10 de los Estatutos Generales, sólo tienen derecho a concurrir a dicho acto, teniendo voz y voto, los asociados cuya inscripción pase de seis meses.

La entrada al Salón será por la calle del Prado y el recibo que se presentará a la Comisión de Puerta será el del mes de NOVIEMBRE actual.

Lo que de orden del señor Presidente p. s. r., se publica, por este medio, para general conocimiento.

Habana, 23 de Noviembre de 1914.

El Secretario p. s. r.,
Isidro Bonavia.

17764 23-28t. y 29 m.

REGALO DE UTILIDAD

SOLO PARA HOMBRES

La Monument Chemical Co., compañía establecida en Londres y que se dedica a la fabricación de productos farmacéuticos, nos avisa que la guerra europea no ha impedido la exportación del Syrgosol, producto que ha alcanzado una gran popularidad por sus excelentes cualidades curativas. Por vía de New York y con la constancia que las exigencias del mercado demandan, embarcamos, nos dicen los directores de la gran Compañía inglesa, las cantidades necesarias para el consumo del público.

La Compañía propietaria del Syrgosol ha remitido a la Habana doscientos mil folletos que ofrece generosamente al público con el fin de que conozca los síntomas de la blenorragia o gonorrea, la manera de curarla pronto y radicalmente, los peligros graves de abandonar su curación y los medios que deben emplearse para no padecerla nunca. Este folleto que con seguridad interesará a nuestros lectores se remite franco de porte y en sobre cerrado a todo el que lo solicite a Syrgosol, apartado 1183, Habana.

Los DOMINGOS se pasan mejor en RINCON

Al inaugurarse los tranvías eléctricos desde la Terminal al Rincón, todos los domingos hay verdaderas romerías de excursionistas que van a comer el sabroso ARROZ CON POLLO Y LECHON ASADO al magnífico restaurant LA FLOR CUBANA, de M. Colón y Sobrinos. Está instalado frente a la estación de los carritos eléctricos. POR 70 CENTAVOS da el siguiente menú: arroz con pollo, lechón asado, langosta, postres y café.—Hay reservados, confort y buen servicio.—Los domingos se pasan muy bien en el Rincón y todos los días que no sean domingo. Tranvías a cada hora.

C 4518 alt 12-29

"Ultimo descubrimiento", del Ldo. Peña

Curación de la Gonorrea, con un solo frasco de este específico Depósito: Farmacia "E Aguila de Oro". Monte y Angeles.-Habana.

4245 1 e.

Para plantas y flores

Jardín "LA AMERICA"

Especialidad en trabajos de arte de ramos, bouquets de novia, coronas, cruces, pomerones de tallo largo y plantas para jardines en general.

No compre sus plantas sin antes visitar esta casa.

Son los que más barato venden en la Isla

F. OROSO Y Ca.

Calle A y 25. Vedado. Teléfono F-1613

For Planta & Flores "AMERICA GARDEN" Teleph F-1613.

17476 alt 8-18

AUTOMOVILISTAS: 50 Cts. BUJIAS MILLER, Garantizadas por un año

Enviando 50 centavos, se le mandará, a vuelta de correo, una de estas BUJIAS. Solicitamos representación en el interior.

LONJA 431. TELEFONO 6788. APARTADO 1713.

C 4941 15-23-n

HABANERAS

El pasaje del Alfonso XII

Aun está desembarcando....

Como que el hermoso trasatlántico, que arribó a puerto a las seis y media de la mañana, trae un total de 1,100 pasajeros.

Seleccionando, para dar solo cuenta de los más conocidos y más salientes, la relación se extiende en una serie inacabable.

¿Por quién empezar?

¡Son tantas las personas distinguidas que el **Alfonso XII** nos ha devuelto!

El licenciado Secundino Baños; presidente del **Casino Español**, con su esposa, dama tan distinguida como Guadalupe Villamil, y su encantadora Margot.

La respetable y opulenta señora María Díez de Ulzurrun viuda de Gamíz.

Viene con su hijo Pablo.

Y también con su Capellán, el ilustre Padre Jesús Flores, el que fué tan querido párroco del Sagrario de la Catedral.

El señor Bernardo Solís, amigo muy estimado en esta casa y cuyo nombre aparece unido al de El Encanto, los espléndidos almacenes de San Rafael y Galiano.

Acompaña al señor Solís su joven esposa, Rita María Alió, dama tan bella como elegante.

El señor Salvador Alvarez y su distinguida señora, María González de la Vega, que regresan de un largo y gratísimo viaje por varias capitales europeas.

Vuelven complacidísimos.

Y colman con su retorno las naturales ansias de sus hijas amantísimas, las señoras de Mc Donald y de Whitmarst, que desde muy temprano acudieron a esperar el **Alfonso**.

En su hermosa casa del Vedado se hallan nuevamente instalado el señor Salvador Alvarez y su amable, interesante y muy simpática esposa.

La distinguida dama Caridad Ortiz viuda de Blanco Herrera.

El señor Agapito Cagiga y su señora, María Luisa Gómez Mena, dama que brilla en nuestra sociedad por su belleza y su elegancia.

Una señora tan estimable como estimada, Dolores Pina de Larrea, a la que acompañan varios de sus hijos, entre éstos la bella dama Teté Larrea de Prieto con su lindísima niña María Teresa.

Los distinguidos esposos María Hernández Cayro e Ignacio Nazábal, mi antiguo y caballeroso amigo, perteneciente al alto comercio de esta plaza.

El joven y simpático matrimonio María Ursula Ducassí y Ramón Blanco Herrera.

El señor Juan de Dios Oña.

El rico propietario don Pedro Gómez Mena con su señora esposa.

La distinguida dama Blanca Moré Viuda de del Valle en unión de sus dos hijas, Estrella y Herminia, ambas igualmente celebradas en nuestra sociedad.

El señor Pedro Landeras.

El millonario mejicano don Olegario Molina.

El señor Luis Ucelay, gerente de la importante casa Alvarez Valdés y Compañía, que regresa de su viaje de recreo por Europa.

Y más, muchos más.

En la bahía, durante la mañana de hoy, todo era bullicio, movimiento, alegría....

Y en los muelles se agolpaba desde las primeras horas un público numeroso que iba a recibir a familiares y amigos llegados en el **Alfonso**.

¡Mi bienvenida a todos!

Una bienvenida más.

Es paña el Marqués de Perijáa, que anoche, a bordo del **Miami**, llegó a la Habana para dirigirse dentro de breves días a su ingenio **María Victoria**, en las Villas.

La Marquesa de Perijáa, confirmando lo que dije días pasados, no ha venido este año.

Ha quedado en Madrid.

* * *

En Pubillones.

La función de mañana, que es la primera de moda en la actual temporada, promete resultar animadísima.

Apenas si quedan palcos.

Han sido tomados los principales por los señores Roberto Orr, Pablo Llama, doctor López del Valle, Servando Fernández, J. Adams, Pedro Gómez Mena, Luis García Alvarez, Frank Steinhart, Antonio Muñoz, Juan Gelats, Luis Comas, Manuel Llerandi, Rafael Fernández de Castro, Alfredo Hernández Rivas, Lorenzo de Castro, Eliseo Argüelles, Generoso Canal, Santiago Zuaznavar, R. Argudín, Juan Presno, José Narciso Gelats, Enrique J. Varona, Nicolás de Cárdenas, doctor Aróstegui, Ovidio Giberga, Federico Morales, E. Bachiller, Guillermo Freyre de Andrade, Eduardo Morales, Hubert de Blank, Miguel López, Guillermo Kohly, Julio Blanco Herrera, doctor Ducassi, Rafael Carranza y Lorenzo Erbiti.

El número de lunetas vendidas es realmente extraordinario.

* * *

Antes de concluir.

Un saludo hoy, en sus días, para la señorita Diana Flora Castellanos, la prometida del joven doctor Enrique Anglada.

¡Felicidades!

Enrique FONTANILLS

Espectáculos

PAYRET.— Los apaches de París; Las Musas americanas (estreno.)

POLITEAMA.— Gran Compañía Ecuestre y de Variedades de Antonio Pubillones. Debut lunes y miércoles. Matinées sábados y domingos. Función diaria.

ACTUALIDADES.— Los Guapos; El Santo (estreno;) Dos duetos.

MARTI.— Las Musas Latinas; La Revoltosa; Tenorio musical.

ALHAMBRA.— El Bombardeo de Amberes; La gente mal vivir (estreno;) La Bella Fornarini.

GALATHEA CINE.— Primera tanda: Asalto a la propiedad rural. Segunda tanda El ausente. Tercera tanda: El matrimonio de Flo.

CINE TOSCA.— Galiano y San Rafael. Primera tanda: Fascinación. Segunda tanda: El Hombre de las dos caras.

Pidan Chocolate Mestre y Martinica y Postales de seda y confeccionará con ellas lujosos adornos para su hogar.

Lanas, Sedas y Fantasías

POSITIVAMENTE, podemos asegurar que no existe en la República una colección tan nueva, tan extensa y tan de buen gusto en lanas, sedas y fantasías como la que hemos recibido últimamente de París y que tenemos ya a la venta en los distintos departamentos de esta casa.

UNA VISITA convencerá a Vd de ello, señora, y nos brindará oportunidad de mostrarle otras grandes novedades para la estación, que también ya hemos recibido.

"EL ENCANTO," Solís, Hno. y Ca., Galiano y San Rafael.

Está abierto al público el nuevo pasaje por San Miguel.

AVISO.

LAS existencias de la tienda de modas "LA HABANA," de Obispo y Aguacate, se liquidan, desde el día 1o. de Noviembre, en el almacén de V. LORIENTE, S. en C., calle de Amargura, núm. 13, en donde pueden recoger también sus cuentas, los deudores de dicho establecimiento.

Ventas de contado; pero a precios muy reducidos.

NOTA: Entre los artículos procedentes de "LA HABANA," hay gran colección en abrigos, trajes sastre, sayas de lana y otras confecciones propias de la estación.

Continúa la liquidación durante el mes de Diciembre.

C 4956 alt 4-24

Estilo LONGCHAMPS

ULTIMA CREACION DE LA MODA

CHAROL y PANO DE VARIOS COLORES EN COMBINACION

S. BENEJAM

BAZAR INGLES, San Rafael e Industria.

C 4888 alt 4-18

LA CASA QUINTANA

ESPECIAL PARA REGALOS

Galiano, 76. Teléfono A-4264.

Joyería fina y caprichosos objetos para regalos.

Extenso y selecto surtido en todos los artículos. Muchas novedades.

Cuadros y Lámparas

ESENCIA DE MANZANILLA DE ERBA

Cuatro gotas en un poco de agua curan el dolor de estómago, calman las nerviosidades histéricas, procuran una calma perfecta.

CON UNA TRANCA

María de Jesús Pedroso, recluída en el asilo "La Misericordia," sufrió una contusión leve en la frente al caerle casualmente una tranca.

UN CABALLO

Denuncio Bernardo Naveira Soto, de San José de Moré, que hace una semana le hurtaron un caballo moro que estima en cinco centenes.

Chucherías de Pascuas

PUESTAS A LA VENTA EN

LA FLOR CUBANA

GALIANO Y SAN JOSE.

Golosinas de Pascuas

DULCES y HELADOS

Los mejores confeccionados, con productos de primera calidad y el surtido más extenso y variado lo encontrará usted en esta casa.

Antes de obsequiar a sus amistades en sus REUNIONES, BAUTIZOS o BODAS,

llame al TELEFONO A-3918, donde será bien servida.

"CUBA-CATALUÑA" Galiano, 97.

C 4794 alt 4-9

CUANDO SE IBA A MATAR...

En el preciso momento en que se iba a pegar el tiro, para poner fin a una vida sin alicientes, llegó un amigo que le recomendó las eficaces grageas flamel. En cuanto las tomó, sintió deseos de vida, tuvo ánimo para todo y hoy es tan fuerte como el primero.

Las grageas flamel se toman en casos especiales o siguiendo un metódico plan; nunca dejan de dar el resultado que se busca.

Las venden Sarrá, Johnson, Taquechel, docto r González, Majó y Colomer y farmacias bien surtidas.

UNA FIESTA

Con motivo de la matinée concertante que se verificó el domingo en los salones del colegio "San Eloy," cedidos galantemente por su director el señor Eloy Crovetto, fueron muchas y muy distinguidas las familias que se reunieron, invitadas al efecto, en tal culta fiesta.

Bajo la dirección del señor Manuel Morejón Márquez se llevó a cabo el programa anunciado de antemano, siendo muy digno de anotar la poesía "Saludo a Cuba," recitada por el joven Víctor B. Tavío Silva, alumno del colegio "San Eloy," que lo hizo sustituyendo un número del programa, por ausencia de la encargada del mismo.

Felicitamos a los iniciadores de esta fiesta por el triunfo en ella alcanzado, y en particular al señor Eloy Crovetto, por su desinteresada cooperación.

De venta en todas las buenas peleterías de la República

al por mayor Exclusivamente:

Turró y Ca., - Cuba, 61

TINTURA FRANCESA VEGETAL

LA MEJOR Y MAS SENCILLA DE APLICAR

De venta en las principales Farmacias y Droguerías

Depósito: Peluquería LA CENTRAL, Aguiar y Obrapía

LA MAISON NOUVELLE

OBISPO, 94.—Telf. A-3120.

Participa a su distinguida clientela que acaba de recibir de París los últimos modelos en sombreros de la presente estación y otras novedades propias para las damas.

A. Bentley de Orta.

C 4947 8-23

Galería de pícaros

(Viene de la primera plana)

más justo para responder a los fines que con él se persiguen.

¿De qué modo se desarrolla la limosna? La cosa es sencilla. Un individuo, enviado de un gran señor humanitario que no ha querido olvidar a Cuba, viene a entregar un donativo a cualquier asilo nacional; pero ese enviado desconoce la ciudad y necesita por lo tanto una "persona de confianza," incapaz de engañarle, para que le conduzca al sitio deseado. Y el bandido, hábil "referidor de cuentos," narrará amena y cuidadosamente la vida del señor que representa y porqué en sus obras de bondad no quiso olvidar este pedazo del mundo.

En el transcurso de la historia habrá comprendido el bribón qué clase de hombre le escucha, acentuando su observación en el momento de enseñar a éste los paquetes de billetes o dinero.

Un hombre honrado y un bandido no armonizan. Por eso para que ocurra este timo de la limosna precisa que los dos sujetos que tratan sean dos miserables, aunque uno bobo y otro listo. El bobo pretendiendo apoderarse de lo que se dice es para los pobres; el listo procurando arrebatar cuanto adorne los bolsillos de su interlocutor.

El timador sabrá ofrecer a su conocido el dinero "para que lo guarde" hasta el día siguiente, puesto que él no tiene ningún sitio seguro, y después, con cualquier pretexto, necesitará precisamente tanto dinero como pueda darle el otro. Y éste, por temor a que una vez abierto el paquete de la "harina" le retiren la confianza, se apresurará a entregar cuanto tiene, a desplumarse bondadosamente.

¿Y en tales paquetes qué hay? Sólo algunas monedas o billetes buenos; lo demás serán pedazos de papel o de algún metal con igual peso que el dinero.

Pero cuando estos timadores demuestran habilidad es siempre que necesitan engañar a un individuo algo despierto que teme de la buena calidad del dinero que le ofrecen.

"LA GLORIETA CUBANA"

ACABA de recibir un espléndido surtido de SEDAS, TERCIOPELOS, CREPS, CHARMEUSES, GRANADINAS, LANAS, TAFETANES y otras telas de gran novedad y fantasía, así como en

ADORNOS, CINTAS, APLICACIONES y ENCAJES. EN BOAS Y ABRIGOS PARA NIÑAS Y SEÑORAS, muchas novedades.

GRAN variedad de TRAJES, ABRIGOS e IMPERMEABLES PARA NIÑOS.

"La Glorieta Cubana", S. Rafael, 31.

PROFESIONES

MEDICOS

Doctor G. Casariego

Consultas de 12 a 1 y de 3 a 6 Consultas de 3 a 6 p. m. Obispo 75, altos.
Vías urinarias. Cirugía.
Especialista de la Escuela de París—en vías urinarias—y de la Casa de Salud "Covadonga."
C. 4302 26.—69.

Doctor Hernando Seguí

CATEDRATICO DE LA UNIVERSIDAD
GARGANTA, NARIZ YOIDOS
Prado número 38, de 12 a 2, todos los días, excepto los domingos. Consultas y operaciones en el Hospital Mercedes, lunes, miércoles y viernes a las 7 de la mañana.
4638 1 n.

Dr. B. Oyarzún

Jefe de la Clínica de venéreo y sífilis de la Casa de Salud "La Benéfica," del Centro Gallego.
Ultimo procedimiento en la aplicación intravenenosa del nuevo 606 por series. CONSULTAS de 2 a 4.
PRADO NUMERO 77, A.
4632 1 n.

Dr. Gabriel M. Landa

Nariz, garganta y oídos. Especialista del Centro Gallego y del Hospital Número 1. Consultas de 2 a 3 en San Rafael núm. 1, entresuelos. Domicilio 21, entre B y G. Teléfono F-3119.

DR. JOSE A. PRESNO

Catedrático por posición de la Facultad de Medicina, Cirujano del Hospital Núm. 1. Consultas: de 1 a 3. Consulado, num. 60 Teléfono A-4544

DOCTOR P. A. VENERO

Especialista en las enfermedades genitales, urinarias y sífilis. Los tratamientos son aplicados directamente sobre las mucosas a la vista, con el uretroscopio y el cistoscopio. Separación de la orina de cada riñón. Consultas en Neptuno 61, bajos, de 4 y media a 6. Teléfono F-1345.
4636 1 n.

OCULISTAS

Dr. A. Portocarrero

OCULISTA
CONSULTAS PARA POBRES: $1-00 al mes, de 12 a 2
PARTICULARES: de 3 a 5.
San Nicolás, 52.—Teléfono A-8627
17004 8 d. t.

ABOGADOS

PASCUAL AENLLE Y AGUIAR

ABOGADO Y NOTARIO
Telefono A-4159.
Empedrado, 30, (altos.)
4633 1 n.

A. J. DE ARAZOZA

ABOGADO
REINA, número 57

DOCTOR LUIS IGNACIO NOVO

ABOGADO
Bufete: Cuba, 48. Teléfono A-5837
4634 1 n.

Lcdo. Alvarez Escobar

ABOGADO
Empedrado 30. De 1 a 5. Teléfono A-7347.
4635 1 n.

ALQUILERES

CASAS Y PISOS

SE ALQUILAN LOS AMPLIOS y ventilados altos de Neptuno, 187, compuestos de sala, saleta, comedor, diez habitaciones, galerías de persianas al patio y traspatio, calentador de agua y servicio sanitario independiente para criados. Informan en los mismos.
17720 9 d. t.

CASA acabada de fabricar con sala, comedor, tres cuartos y espléndido servicio, en 26 pesos. CAL E VELAZQUEZ, número 28. Puede verse de 9 a 12 y de 3 a 6. Informan a todas horas en O'Reilly, 61, Almacén de música.
-17728 3-d.

SE ALQUILA, en siete centenes, la casa Quinta, 67, entre A y B, Vedado, con sala, comedor, cinco cuartos, dos patios, jardín, cocina y baño. La llave al lado. Su dueño: Concordia, 86, bajos.
17529 24 n. t.

SE ALQUILA UN ESPLENDIDO piso alto, en Compostela, 179, con departamento independiente para la servidumbre. En la misma casa se dan clases de piano a niñas y señoritas. Informan en Paula y Compostela, café.
17574 28 n. t.

VEDADO: A CUADRA Y MEDIA de la línea, Calle J, num. 7, se alquila esa elegante y cómoda casa, amueblada. La llave e informes en el num. 9.
1769 3 1 d. t.

EN NUEVE CENTENES, SE alquilan los bajos de Campanario, 183, entre Salud y Reina, de moderna construcción; compuestos de sala, saleta, comedor al fondo, cuatro cuartos, cuarto de criados y demás servicios. La llave en el principal. Informes: Julio A. Arcos, Maloja, 29, altos. Teléfono A-7038.
17453 26 n. t.

Se vende o se alquila

en 35 centenes, la casa CALLE 15, ESQUINA a C, VEDADO, con sala, saleta seis cuartos, hall, comedor, dos baños, cocina y portal corrido: teniendo además jardín, garage y cuartos para la servidumbre. Informa Antonio G. Solar, Aguacate, 128. Teléfono A-3506.
17563 26-n

En lo mejor del Vedado

Se alquila la hermosa casa calle K, núm. 15, entre 17 y 19, con seis cuartos, sala, saleta y comedor. Informan en la calle L, número 164, entre 17 y 19.
17665 2 D. t.

NAVE CEMENTADA

Se alquila una para depósito, garage o cualquiera industria que se quiera establecer en Arbol Seco, a dos cuadras de Carlos III. Francisco Peñalver, Arbol Seco y Maloja. Teléfono 2824.
17588 1 d. t.

SE ALQUILAN LAS CASAS DE moderna construcción, de sala, saleta corrida, tres habitaciones, amplia cocina, servicios independizados, patio y traspatio y espléndida luz y ventilación. Están situadas en la calle de Aramburu, entre Concordia y San Lázaro, en el centro de dos líneas de tranvías y próximas al Malecón y Parque de Maceo. Su precio módico. Informan en la esquina.
17636 2 d. t.

SEALQUILA la casa Cárdenas, 62, cerca de la Estación Terminal. Precio: 8 centenes y dos meses en fondo. La llave en la barbería de la esquina. Su dueño: Concordia, 86, de 1 a 3 y de 7 a 9 de la noche.
17529 24 n. t.

SE ALQUILA LA ESPLENDIda casa calle 4, esquina a 15, con 8 habitaciones-dormitorios, dos de aseo con todas las piezas sanitarias modernas, 4 cuartos para criados, garage y caballerizas. Precio: $130 moneda oficial. Informes en la locería La América, Galiano, 113. Teléfono A-3970. Puede verse a todas horas.
17241 25 n. t.

SE ALQUILAN LOS ALTOS DE Consulado, num. 63. Sala, recibidor, 5 grandes habitaciones, dos para criados, con todo el servicio. Informan y la llave en los bajos y en el Convento de Santa Clara, Cuba entre Luz y Santa Clara.
17340 25 n. t.

SE ALQUILAN en la calle 17 número 15, entre L y M, un precioso chalet de dos pisos, con muchas comodidades, tres baños, garage, jardín, luz eléctrica con sus lámparas colocadas. La llave al lado. Su dueño Concordia 86.
17529 24 n. t.

SE ALQUILAN

Zanja, 126½, esquina a Aramburo, altos, compuestos de sala, comedor, cuatro cuartos y servicios. Zanja, 126½-A, altos, con sala, comedor, tres cuartos y servicios. Zanja, 126½-C, altos, con sala, comedor, tres cuartos y servicios. Zanja, 126½-B, bajos, con sala, comedor, tres cuartos, patio y servicios. Zanja, 126½-D, bajos, con sala, comedor, dos cuartos, servicios y patio. Estas casas son todas nuevas. Informan en la bodega de la esquina.
16756 30 n. t.

HABITACIONES

SE ALQUILAN, EN ESTRELLA, num. 148, antiguo, a una cuadra de Belascoaín y de Reina, dos habitaciones juntas. Serán únicos inquilinos. No hay papel en la puerta.
17786 27 n. t.

HABITACION AMUEBLADA, comida, luz y teléfono, para uno, desde 5 centenes, para dos desde 8 por mes. Por día desde 50 cts. sin comida y un peso con ella. Aguiar, 72, altos.
17713 28 n. t.

Cuba, 24, frente al mar

La casa más fresca e higiénica. Habitaciones, modernas, pisos de mosaico, cielo de yeso, lavabos y alumbrado; desde dos luises a quince pesos. Solamente para personas honradas y de moralidad, sin niños. Visítese y pídase un prospecto.
17644 19 d. t.

SAN JOSE 48, ALTOS

Esquina a Campanario, casa moderna. Se alquilan hermosas habitaciones y departamentos con vista a la calle, y una habitación en la azotea, con todos los servicios. Todo con piso de mármol y luz eléctrica y entrada a todas horas. Precios módicos.
17678 2 d. t.

HABITACION AMUEBLADA en la Víbora, desea joven extranjero; preferida en casa de corta familia. Informes detallados a O. B., Apartado 1787.
17591 24 n. t.

SE ALQUILAN, EN AMARGURA, 16, tres habitaciones altas, con vista a la calle, juntas o separadas, a dos centenes. Hay interiores más baratas. Informan en la misma.
17336 25 n. t.

POSADA "LAS DELICIAS," Monte, 58, entre Colón y Trocadero, frente al parquecito; frescas e higiénicas habitaciones. Precios módicos.
16099 26 n. t.

POSADA "LAS TRES MARIAS" LUJOSAS Y ASEADAS HABITACIONES A $1 POR NOCHE BLANCO, 28, ALTOS
15702 25 n. t.

SOLICITUDES

SE OFRECEN

SE SOLICITA UNA CRIADA, blanca, que sepa algo de cocina. Sueldo: tres centenes. Informes en Obrapía, núm. 72, altos.
17348 27 n. t.

JOVEN, DE 32 AÑOS DE EDAD, solicita empleo como tenedor de libros, empleado de oficina o vendedor. Sabe escribir en máquina, habla y escribe el inglés. Tiene inmejorables referencias. F. Apartado 1313
17843 27 n. t.

JOVEN, ESPAÑOLA, RECIEN llegada de España, sin pretensiones, desa colocarse con un matrimonio solo, sin niños, o una o dos señoras solas para criada de mano, es magnífica para la limpieza; sabe muy bien su obligación; prefiere sean católicos. Informarán: calio de Bernaza, 51, puesto de frutas.
17633 29 n. t.

VENTAS

FINCAS

Para fabricar, cerca de Escobar

CASA ANTIGUA CON ARRIMO, 7 X 30, EN $5.000. SE ADMITE PARTE EN HIPOTECA. OFICINA DE MIGUEL F. MARQUEZ, CUBA, 32, DE 3 A 5.
17815 4 d. t.

SE VENDE, DANDOSE EN ganga, una casa, propia para fabricar, en la calle de Zequeira, entre Infanta y Cruz del Padre. Trato directo con su dueño, en Buenos Aires, núm. 4, de 1 a 4, todos los días.
17834 10 d. t.

Terrenos en el Vedado

Se venden, calle Línea, carros, en parcelas, desde 300 metros con frente 11 o más de acera sombra; ventas contado, parte plazos; también permutarse por casas Habana o fincas campo. Empedrado, 47, de 1 a 4. Juan Pérez. Teléfono A-2711.
1730 2 d. t.

OPORTUNIDAD

Se vende un solar 9-67 x 47-17, en Rodríguez y Dolores. Se deja parte en hipoteca. Informan en la bodega. Teléfono I-2722.
17520 30 n. t.

En $7,500 se venden dos casas en el Vedado; están ganando 14 centenes, cada una con sala, cinco cuartos, comedor, dos patios, baño, cocina, jardín y portal. Concordia, 86, de 1 a 3.
17529 24 n. t.

Domingo García

Agente de Negocios en general. Vende y compra casas, censos, terrenos y toda clase de establecimientos. Da dinero en hipotecas en todas cantidades, con módico interés. Se guarda reserva. Café "Albisu", de 9 a 12 y de 3 a 7. Habana.
16743 24 n. t.

Se vende una casa en la calle de Progreso, propia para fabricar, en la mejor cuadra. Se puede pagar con comodidad. Concordia, 86, de 1 a 3.
17529 24 n. t.

JUAN PEREZ

Empedrado, 47, de 1 a 4. Tel. A-2711
Para comprar casas, a PEREZ.
Para vender casas, a PEREZ.
Para comprar solares, a PEREZ.
Para vender solares, a PEREZ.
Para comprar fincas de campo, a PEREZ.
Para vender fincas de campo, a PEREZ.
Para dar dinero en hipoteca, a PEREZ.
Para tomar dinero en hipoteca, a PEREZ.
Los negocios de esta casa son serios y reservados
16807 8 d. t.

SOLAR, EN LA CALLE G, ENtre 19 y 21. Vedado: Se vende en este bien situado lugar un solar yermo, de 10 metros de frente por 50 de fondo. Informes: Julio A. Arcos, Facón, num. 4, de 3 a 5 de la tarde. Teléfono A-7627.
17453 26 n. t.

Terrenos en el Vedado

Se venden, calle Línea, carros, en parcelas, desde 300 metros con frente 11 o más de acera sombra; ventas contado, parte plazos; también permutarse por casas Habana o fincas campo. Empedrado, 47, de 1 a 4. Juan Pérez. Teléfono A-2711.
17312 24 n. t.

ENTRE EL PARQUE CENTRAL

y Gallano, calle de Neptuno, se vende una casa de esquina, de alto y bajo, con establecimiento, renta 24 centenes; precio: $13,000, no teniendo que entregar de contado más que $4,500. Concordia 86, de 1 a 3.
17529 24 n. t.

MUEBLES Y PRENDAS

MAGNIFICO CABALLO DE coche. Se vende el mejor caballo de coche de la Habana, dorado, cinco años, ocho cuartas, mucha acción y completamente sano. Se garantiza como tal. Puede verse e informarán: Morro, 6.
17617 28 n. t.

HORROROSA LIQUIDACION

por traslado del local, se realizan todas las existencias en la casa de préstamos, "Los dos Hermanos", situada en Aguila, 188, consistente en prendas de oro y brillantes, y un surtido de cadenas de señoras, que se realizan por la cuarta parte de su valor; en ropa de toda clase para señora y caballero y un inmenso surtido en muebles que detallamos a la mitad de su valor. Visítenos y se convencerá. No olvidarse: Los dos Hermanos, Aguila, 188, esquina a Gloria.
16741 5 d. t.

Ruidosa Liquidación

de muebles, joyas y ropa, en la casa de compra y venta LA CASA NUEVA, propiedad de los señores Guerreiro y Lage, situada en la calle de Maloja, núm. 112, casi esquina a Campanario. En esta casa detallamos, un inmenso surtido de objetos con un 50 por 100 de rebaja. Háganos una visita, y se convencerá de las ventajas que ofrecemos. No olvidarse que es en la calle de Maloja, núm. 112. Teléfono A-7974.
16495

EL TURISMO EN ESPAÑA

BARCELONA ACTUALMENTE

Lo que es la Sociedad "Atracción de Forasteros".-Sus Delegaciones en Cuba.

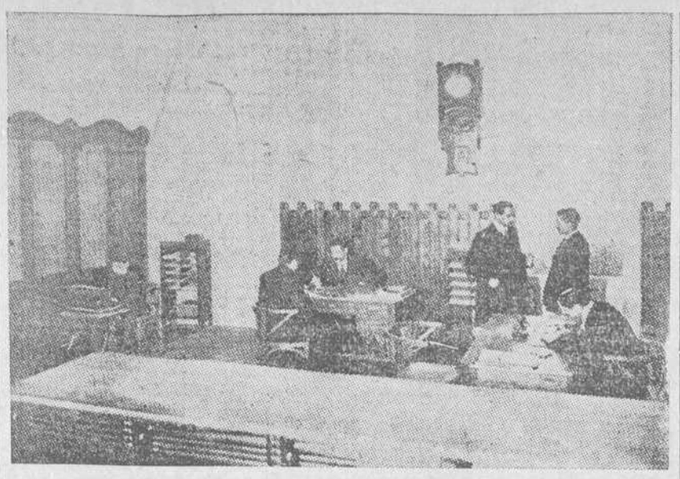

Oficinas de la Sociedad de Atracción de Forasteros de Barcelona en la Rambla del Centro.

Párrafos de justicia.— La guardia urbana barcelonesa.— Lo que es la Sociedad de Atracción de Forasteros.— Su oficina central.— Sus delegaciones en Cuba.— Voto de gracias al DIARIO

Barcelona ciudad de invierno

Es Barcelona, sin ninguna clase de duda, la ciudad que entre todas las mediterráneas europeas ofrece cualidades más singulares. Ella reune todas aquellas condiciones de clima, situación topográfica, accidentalidad de terreno, etc., etc., que hacen de una ciudad punto de residencia agradable y seductor.

El extranjero que ha oído hablar de España en términos de una originalidad salvaje, como de cosa mauritana que difiere y contrasta con las costumbres y manera de ser de la Europa civilizada, no puede menos que sorprenderse al visitar Barcelona por primera vez.

Barcelona no es la llanura árida que por extensión se atribuye a toda España, recordando pasajes del "Don Quijote de la Mancha," sino un verdadero e inmenso jardín, en el cual ha prodigado la naturaleza sus más hermosas galas.

En pleno invierno, las montañas que guarecen la ciudad amparándola contra los fríos vientos del norte, muestran su exuberante vegetación,

Individuo de la Guardia Urbana, creada a iniciativa de la Sociedad de Atuacción de Forasteros de Barcelona.

salpicada del blanco sonrosado de los floridos almendros.

Un aroma penetrante de flor de naranjo embalsama el ambiente y el dulce céfiro del mar transporta con deleite estos perfumes, derramándolos sobre la ciudad privilegiada, a la cual las montañas envían el incienso de sus flores, y el mar, que baña sus pies, las dulcísimas caricias de la brisa.

Desde el Tibidabo

Desde lo alto de las montañas del Tibidabo y Vallvidrera, todas ellas practicables por medio de tranvías eléctricos y funiculares, contémplase el bello espectáculo inenarrable de la gran ciudad bañada de sol, extendida en la llanura y corriéndos atrevida hacia las vertientes y escalando ávidamente las montañas. Contemplándola así, a vuestros pies, podréis juzgar ya desde el primer momento, por la gran masa de edificios que se divisa, por la anchura de sus avenidas, por las alegres manchas de floridos jardines, por el rumor que parece levantarse como un himno, de la gran metrópoli, la importancia y la hermosura de esta ciudad, joya del Mediterráneo.

Y volviendo la vista atrás, hacia la parte opuesta, los ojos atónitos del extranjero contemplan inmensa extensión de montañas pobladas de tupidos bosques de pinos, que cantan al contacto del viento un himno a la salud y a la vida.

En la ciudad

Y si, bajando hacia la ciudad, nos internamos por sus calles y paseos, nuestro espíritu se solaza ante las bellezas arquitectónicas antiguas y modernas que atesora, Un no sé qué de misteriosamente seductor nos atrae a la vista de los barrios cuajados de villas y chalets que al paso hallamos, circundados de jardines que florecen un bajo cielo azul resplandeciente de luz y de alegría, todo sonriente, con la gran sonrisa que parece brotar de todas las cosas.

El carácter barcelonés

Un ilustre viajero, distinguido sportman, decía de Barcelona que tiene el noble atractivo de que en ella el extranjero se halla como en su propia casa. Y la observación es justa. El temperamento de los barceloneses, su carácter amable, digan lo que quieran los que no los conocen, junto al deseo que en todos anida de hacerse útiles y agradables, parece invitar al viajero a detenerse en esta ciudad, para descansar, gozando del espectáculo de sus bellezas.

Barcelona deportiva

Aparte esas cualidades idiosincráticas de Barcelona, ofrece ésta atractivos y distracciones en cantidad. Además de sus numerosos y bellos teatros, entre los que descuellan el **Gran Teatro del Liceo**, de fama mundial, y el **Palau de la Música Catlana**, cuenta Barcelona con innumerables campos de deportes, con multitud de asociaciones de esta índole que cultivan los deportes marítimos y terrestres, regatas, natación, pelota vasca, tennis, water-polo, hípica, toros, tiro de pichón, aviación, sports de nieve en el Montseny, a algunas horas de Barcelona etc., etc. Periódicamente se celebran grandes concursos internacionales que gozan de gran renombre entre los **sports men** de todos los países.

Las grandes series de conciertos, las brillantes temporadas del Liceo, el teatro de la Naturaleza, etc., son otros tantos atractivos de Barcelona, que la hacen agradable y que prueban el grado de su cultura artística.

Cualidades

No es uno de los menores atractivos de esta ciudad el temperamento de sus habitantes, pacíficos a la par que emprendedores, amables sin afectación, pero de una sinceridad absoluta. En Barcelona se puede transitar a todas horas y por todos los barrios sin temor alguno, no ya sólo por el excelente servicio de vigilancia nocturna que hay establecido, sino por la bondad de costumbres del pueblo barcelonés, sobrio en alto grado, amante de la familia, morigerado y expansivo como pocos.

Los servicios públicos

Por lo demás, Barcelona tiene establecidos toda clase de servicios urbanos según las exigencias modernas.

Sobre todo, los medios de comunicación son excelentes y en abundancia: multitud de líneas y de tranvías eléctricos cruzan la ciudad en todas direcciones. Están asimismo muy bien organizados los servicios de coches y automóviles, con o sin taxímetro, por paseos y calles.

El servicio de vigilancia es excelente, debiendo hacer especial mención del distinguido cuerpo de la Guardia Urbana.

La guardia urbana

Es para el uso exclusivo de los forasteros, de los turistas. Puede decirse que está adscrita a la renombrada **Sociedad de Atracción de Forasteros**, (Sindicato de iniciativa.)

Se inspiran en los principios y fines de dicha Sociedad **de Atracción de Forasteros**, informando a los forasteros, recibiendo sus reclamaciones, velando para que no sea objeto de abusos a la llegada de trenes y de vapores, y sirviendo de guías a las caravanas extranjeras que a menudo visitan a Barcelona.

El jefe de la Guardia Urbana, señor Manuel Ribé, dando órdenes a un ciclista del cuerpo.

Este laudable celo no podía dejarlo la Sociedad de Atracción de Forasteros sin la merecida recompensa, y es por ello que en diferentes ocasiones ha tenido la satisfacción de poder adjudicar a individuos de la Guardia Urbana premios en metálico que tiene establecidos para recompensar a los agentes del Municipio, que más se distinguen en el cumplimiento de estos deberes.

Cuenta, además, el Cuerpo con una sección ciclista.

La mayoría de los guardias además de los idiomas nacional y regional hablan el francés y el inglés y algunos el esperanto.

Es, en resumen, la Guardia Urbana—a cuyo frente está un hombre de condiciones de cultura y sociabilidad excepcionales: don Manuel Ribé,—un cuerpo de agentes municipales que honra extraordinariamente a Barcelona y cuyos individuos han conseguido por su seriedad y cultura, ganarse el respeto de los naturales y la consideración de los extranjeros, los cuales en las comparaciones que han podido establecer con los policías similares de sus respectivos países, han colocado en primer término a Barcelona.

La Sociedad de Atracción de Forasteros.

El desarrollo creciente que ha conseguido la **Sociedad de Atracción de Forasteros de Barcelona** en los pocos años que cuenta de fundación, ha hecho de imprescindible necesidad el establecimiento de sus oficinas requeridas por su importancia corporativa y la actividad de su funcionamiento social.

CONCLUIRA

¡¡LIQUIDACION!!

Aprovechen ganga. Se realizan todas las existencais de la casa de Préstamos situada en Monte, 503, esquina de Tejas. Esta casa, en lo sucesivo, se dedicará exclusivamente a la confección de muebles finos (modernistas), motivo por lo que realiza las existencias que hoy tiene, lo mismo que prendas, ropas e infinidad de objetos. No olvidarse: Monte y Tejas. Francisco Grueiro.
16236 28 n. t.

SE VENDE UNA LECHERIA en calzada de mucho tránsito; venta de 18 a 20 pesos diarios. Se da en $600; es ganga. Informes: Carmen, 22, altos, izquierda, o en Vives, número 65.
17553 27 n. t.

DINERO E HIPOTECAS

DINERO. LO DOY Y TOMO en hipoteca y compro y vendo casas, solares y censos. Pulgarón, Aguiar, 72. Teléfono A-5864.
17713 28 n. t.

DINERO EN HIPOTECA

Lo facilito en todas cantidades, en esta ciudad, Vedado, Jesús del Monte y Cerro. Ha varias cantidades para el campo, en esta provincia. Doy dinero sobre alquileres y segundas hipotecas. Empedrado, 47, de 1 a 4. Juan Pérez. Teléfono A-2711.
16807 7 d.

DINERO EN HIPOTECA

en todas cantidades, al tipo más bajo de plaza, con toda prontitud y reserva. Oficina de MIGUEL F. MARQUEZ, Cuba, 32, de 3 a 5.
..... 20 d.

MISCELANEA

Mapa de la Guerra

En colores: tamaño 70 x 50 centímetros, publicado Noviembre de 1914. Con este mapa y un periódico en la mano puede seguirse el curso de la guerra perfectamente. Contiene las últimas estadísticas navales, terrestres, aéreas, etc. Ríos, montañas, ciudades, aldeas, mares, etc. Se remite certificado al recibo de su importe $1 Cy. Neptuno, 11, librería de A. de Lorenzo, Habana.
17717 9 d. t.

AUTOMOVIL

Se vende uno, marca Cadillac, modelo 1914, de muy poco uso. Puede verse en la calle 4, entre 21 y 23.
17491 28 n. t.

¿POR QUE TIENE USTED LA luna de su espejo manchada, que denota desgracia y dejadez? Por poco dinero se la dejan nueva en "La Veneciana", Angeles, número 23. Teléfono A-6637.
16201 28 n. t.

AGENCIA DE MUDADAS, DE PEDRO COLON. Maloja, núm. 89. Teléfono A-8700, Habana. Carros para el campo a precios módicos. Especialidad en conducción de maquinaria y cajas de caudales. Se grantizan lo strabajos.
16240 28 n. t.

ENSEÑANZAS

PROFESORA, CON MUCHA experiencia y aptitudes para dar una educación completa. Nuevo sistema práctico en Instrucción, Idiomas, Música y otras asignaturas de adorno. Precios moderados. Excelentes referencias. Consulado, 99-A, bajos.
17616 24 n. t.

A la mujer laboriosa

Se enseña a bordar gratis, comprándome una máquina. Avíseme por correo o llame al A-4940. Galiano, 138; pregunte por José Rodríguez Arias, empleado de "Singer"; dé su dirección y pasaré a venderle una máquina, al contado o a plazos; tomo las de uso a cambio. Arreglo las mismas por difíciles que sean, a precios baratos. Avíseme.
17650

Señora:
En su tocador no debe faltar el agua de
COLONIA MERCEDES
De venta en Perfumerías, Sederías y Farmacias

CERVEZAS TROPICAL y TÍVOLI

Modas Literatura y Arte

Campesina

De bracero, por medio del camino,
juntos marchamos con amor triunfal.
Guapa moza volvía del molino;
iba a su lado rústico zagal.

Tranquilo estaba el valle. Un campesino
a la sombra sesteaba de un maizal;
y posado en la copa de alto pino
avizoraba trémulo un pardal.

Rompió el silencio un ósculo sonoro:
el sol brillaba como una ascua de oro
y a nuestros pies bullía un arroyuelo...

Y mientras nos miramos sonrientes
del remanso en las linfas transparentes,
una alondra cantando alzaba el vuelo.

F. BASOA MARSELLA.

Los seres mas despreciados del mundo

En Ceilán hay una curiosa tribu llamada de los Rodigas, cuyos individuos viven despreciados y separados del resto de sus compatriotas. Hasta hace muy poco vivían lejos de las casas, en hoyos o en cuevas, y en ningún caso pueden echarse a descansar con otros hombres, ni entrar en el templo ni en los tribunales de justicia. Están colocados en un punto tan bajo de la escala de la humanidad, que ni siquiera pueden hablar con los extranjeros, no siendo por intermedio de un hombre de casta sumamente baja, y cuando se acerca un viajero le dan voces avisándole para que se detenga hasta que salgan del camino y pueda pasar sin riesgo de rozarse con ellos.

Lo curioso es que aun en esta sociedad que vive en tal abyección, se observan los rasgos característicos de todos los pueblos y de todas las capas sociales que hacen distinción de clases. Los "ambetteyos," o barberos, y los "hanomoreyos," o fabricante de cajas para hotel, son mirados con desprecio por los despreciados Rodigas, los cuales llegan hasta el extremo de no dejar que sus perros entren en las casas de dichos individuos, ni que coman ningún hueso que les echen.

TROPE DE CASA. DE TARDECHAQUETA DE "CHUFFON" BORDADO EN PLATA. CUELLO DETERCIOPELO FALDA DE PAÑO GRIS (MODELO MC CLURE)

El Anciano

Grela quedó huérfana a los veintisiete años.

Tan rara como su nombre, estuvo siempre de etiqueta con toda la familia, sin que su desgracia cambiara mayormente dicho estado de cosas.

Prefirió quedarse sola con su gobernanta en el caserón vacío cuyo aspecto de pariente adulto en la clausura de puertas y ventanas ,bajo los árboles del jardín eternamente solitario, alejó por completo las últimas condolencias.

Sólo de tiempo en tiempo, el señor don Gerardo Carvajal y Souza de Lima, aunque no usaba sino su primer apellido, la visitaba en categoría de antiguo amigo de su madre, consolando durante una o dos horas aquella soledad hermosa—Grela era bella y taciturna,—con su benevolencia distinguida, en la cual, como sucede cuand ose trata de naturalezas elevadas, la gravedad anciana era un encanto y las canas resultaban una frescura.

El señor Carvajal tenía 60 años, pero de una cultura intransigente, si consideraba a Grela como hija suya —afección inevitable en la vejez por los hijos de los amigos muertos— tratábala como a una señorita hermosa.

Siendo soltero, además, veía en ello un deber; y la estrictez de sus cumplimientos era tanta como su minusiosa solicitud hacia la hija de aquella antigua amiga, con quen, para lla antigua amiga, con quien, para mayor distinción, nunva tuvo sino amistad.

Tan discdeto era el señor Carvajal, que quizá con más derecho que muchos parientes, nunca había demostrado reparo en las rarezas de su joven amiga, a pesar de ser proverbiales; dimanando de aquí, en gran parte, el afecto que ella le profesaba.

Así, en las siestas hermosas que Carvajal elegía invariablemente para sus visitas—unas siestas de sol ligero, aire vivo y cantos de gallos lejanos, cuyo bienestar dominical parecía pertenecerles—Grela hacía con él por el jardín su único paseo de la semana o de quincena, pues el anciano mantenía la condición juvenil de evitar las visitas metódicas, cuya regularidad confina con el fastidio. Y era ciertamente un bello espectáculo bajo los árboles como testigos de aquella casa siempre de luto, la pareja que formaban esa alta joven con su traje negro y de una sencillez tan justa, sus maravillosos ojos castañas, su blancura de inconmovible nobleza, y el viejo amigo, alto también, enjuto como un sable lleno de rojo en su frialdad distinguida, como un generoso licor amargo, con aquella su palabra en cuya urbana agilidad, no exenta de precaución irónica, sonaba valerosamente, aunque más perceptible que al oído al corazón, el timbre de la hidalgía, y aquellas sus afables, cultas manos, cuyos dedos parecían eternamente prontos a juntarse sobre una flor.

Las temporadas balnearias, que el señor Carvajal prolongaba mucho, siendo a su edad nadador insigne, separábanlos hasta las nuevas suaves siestas de otoño, echando sobre la existencia de Grela la uniformidad de inacabables hastíos.

Durante la última de esas temporadas, Grela había sufrido un encanto y una tragedia.

En relaciones secretísimas con un primo asaz menor, a quien hallara tan vulgar como casualmente en un paseo matinal, no habiéndole visto desde niño, y cuyas visitas recibía a ocultas de toda confidencia, bajo el más absoluto silencio, su sér entero habíase entregado al misterio casi sombrío de aquella pasión en esa ciega generosidad de sacrificio con que se vuelve amor la imperiosa reserva de los desiguales.

Y, bruscamente, en lo mejor de aquella dicha, tanto más profunda cuanto más misteriosa, en la angustiada delicia de aquella falta que definía su existencia con un embellecimiento casi heroico de intrepidez, casi siniestro de fatalidad, un vulgar percance de regata la sumía en el horror de una viudez obligada a devorarse a sí misma como una leona demente, sin una queja, sin un dolor amigo, que habrían sido vergüenzas, dejándole para mayor desastre la evidencia del amor en su seno fructificado.

¿Quién habría apreciado en el dolor triunfal con que deseaba romper su secreto, estallándolo a sollozos, otra cosa que un percance de criada? ¿Quién habría visto sino una cínica vergüenza en el coraje materno, con que estaba resuelta a exaltar hasta el fin la religión de su amor difunto?

En esas tribulaciones, el señor Carvajal regresó, iniciando como de costumbre sus visitas; nada pareció notar durante dos meses sucesivos, bajo el silencio combatiente de Grela, hasta que una tarde, volviendo del jardín para tomar el té, la joven había reventado de pronto en sollozos, contándoselo todo a la sombra del vasto comedor ancestral, que anticipaba ya el invierno con dos tizones prendidos en la estufa.

A la desgrarradora confesión siguió un silencio. Dura y helada ante aquella liquidación de su destino, Grela incorporada a la inmovilidad de la sombra. El señor Carvajal dijo suavemente, después de alguna meditación:

—Me ofrezco a hacerla viuda de Carvajal, querida Grela, si lo permite usted...

Y como toda resistencia fué inútil ante la inevitable deshonra, que de otro modo caía sobre la joven, como nadie extrañaría el suceso, dado que las visitas del señor Carvajal eran interpretadas como pruebas de amor senil, y conocido el carácter de Grela, es lo cierto que un mes más tarde la sociedad acudía con cierta irónica piedad a los desposorios.

La rectitud del señor Carvajal era tan grande, que nadie dudó de su conquista: su agudeza mundana tan superior, que nadie vió en su matrimonio sino una reparación caballeresca, cuando sobrevino el prematuro alumbramiento de Grela, pues el señor Carvajal, ta nenamorador como orgulloso, no pensó ocultar naad en el consabido viaje a Europa, como ciertamente habría podido hacerlo.

Fué tal su rendimiento, tales sus manifestaciones de ternura, que Grela misma llegó a creer en un amor oculto antes de aquella confesión trágica que decidiera el matrimonio.

No disminuyeron por esto su gratitud ni su admiración. Por el contrario, con el tiempo comprendió que ella también empezaba a amarle. El señor Carvajal pisaba ya los setenta años.

Una noche, apoyándose en la baranda del jardín, que era el orgullo de la mansión del señor Carvajal, Grela, un tanto languidecida de poesía, y con el alma honda de gratitud, dijo al anciano, en voz baja:

—Si entonces—era la primera vez que aludía a su confesión—yo hubiera sido para tí lo que soy ahora, si te hubiera sorprendido mejor, te propongo una cosa... ¿Sabes qué?—añadió después de un momento, pegándose a él con un vago escalofrío. Que nos hubiéramos suicidado juntos como dos amantes.

Yen voz muy baja:

—¿Qué habrías respondido?

El señor Carvajal miró al cielo, con una angustia vaga e indefinible; pasó cariñosamente una mano, que comenzaba a ponerse helada, sobre los cabellos de su esposa. La convicción de una soledad más alta y pura que las estrellas aclaró su espíritu como un vislumbre de alba sobre un Ande lejano.

La verdad, la verdad que ya no peretnecía sino a él, es que nunca la había amado.—**Leopoldo Lugones.**

Fotografía Colominas y Compañía.

María Julia y Miguel Angel Marey

Son inteligentes y simpáticos.

Constituyen la felicidad del hogar de los distinguidos esposos Marey-Alonso.

Que disfrutan de grandes simpatías sociales por sus cualidades exquisitas.

El señor Marey es secretario de la Administración Municipal de Nueva Paz.

Lleguen a tan feliz hogar nuestras simpatías.

Perfido

El mar y yo tenemos una misma
ansiedad de pasión y de quebranto:
él en su vasta inmensidad, abisma;
yo en locura por amarte, espanto.

Vistas así como al través de un prisma
formado con partículas de amianto,
son nuestras amarguras un sofisma
propio para la rueca del encanto.

Si el mar tenaz junto a la roca estalla,
mi alma que padeció tantos agravios
es onda que en tus manos se desmaya.

Y animados de idénticos resabios,
si el mar se aduerme por besar la playa
yo me desvelo por besar tus labios!

PRIMITIVO HERRERA.

Habana, 1914.

Un impuesto curioso

Los vieneses están sujetos a un extraño impuesto llamado en el país "sperrgold" o impuesto de apertura de las puertas.

Las puertas de los portales se cierran invariablemente a las diez de la noche y desde esta hora todo el que sale o entra tiene que pagar veinte céntimos hasta media noche y cuarenta desde entonces hasta las seis de la mañana que se abren los portales.

El impuesto hay que pagarlo tantas veces como se salga o se entre. Si por ejemplo, una persona está en casa de un amigo hasta la una, tiene que pagar cuarenta céntimos por salir de casa del amigo y otros cuarenta por entrar en la suya.

Los encargados de cobrar el impuesto son los porteros a los cuales llaman allí con mucha razón "jefes de casa."

El Padre

II

Padre e hijo cruzaban quince días más tarde el lago, dirigiéndose hacia Storliden para arreglar todo respecto al casamiento.

—Está incómodo el asiento—dijo de pronto Finn, levantándose para mejorarlo.

El pie resbaló.. el muchacho dió un grito y cayó para atrás dentro del agua.

—¡Afírmate!—gritó el papdre tendiendo uno de los remos hacia el hijo.

Este hace unos movimientos... de pronto se pone rígido...

—¡Espérate!—grita el viejo.

Pero en ese momento Finn cae para atrás... clava la mirada en el padre... y se hunde...

Thord no podía creerlo... De pie en el bote, miraba fijamente el sitio donde había desaparecido el hijo, esperando verlo aparecer.

Vió subir una infinidad de pequeñas burbujas... otras... luego una muy grande que se reventó y el lago se quedó otra vez liso como un espejo.

Durante tres días y tres noches vieron al hombre desdichado merodear remando por el lago, sin comer y sin beber; buscaba al hijo. El tercer día lo encontró. Cargado al hombro, Thord llevó el cadáver del hijo hacia las casas.

Había pasado quizá un año desde entonces, cuando una noche oscura de otoño el cura notó que alguien golpeaba la puerta y buscaba la cerradura.

El sacerdote la abrió y entró un hombre de cabello blanco, muy agachado, pero alto y delgado.

El hombre era Thord. El cura lo contempló unos instantes en silencio; casi no lo había reconocido.

—Tarde has venido—dijo por fin, parándose frente al campesino.

—¡Ah, sí!... Tarde es...—contestóle Thord, sentándose en la silla más cercana.

El sacerdote se sentó también a su lado. Esperaba que el otro hablase. Largo rato duró el silencio. Por fin, dijo Thord:

—He traído algo que deseo distribuir entre los pobres; he hecho un legado... en el nombre de... mi hijo.

Thord se levantó, puso el dinero encima de la mesa y volvió a sentarse.

El sacerdote lo contó.

—Es mucha plata—observó.

—Es la mitad del valor de mi propiedad, la que he vendido hoy.

Nueva pausa.

El sacerdote rompió el silencio preguntando con dulzura.

—¿Y qué piensas hacer ahora, Thord?

—Pienso emplear la vida mejor que antes.

Ambos quedaron nuevamente callados; Thord miraba al suelo, mientras las miradas del sacerdote estaban fijas en el campesino; luego dijo en voz muy baja:

—Creo que tu hijo, por fin, ha llegado a ser una bendición para tí, Thord.

—Así lo creo yo—contestó Thord, contemplando al sacerdote... y gruesas lágrimas corrieron pesadamente sobre sus mejillas arrugadas.

Bjorstjerne BJORNSON

Pensamientos

Nadie debe regresar a su casa sin haberse granjeado un amigo.

Polibio.

El anciano es una sombra que vaga errante en la claridad del día.

Chateaubriand.

La precipitación todo lo destruye, porque es ciega y nada prevé.

Tilo Livio.

La fortuna es una doncella caprichosa que con frecuencia se entrega a los esclavos.

Epiresto.

FOLLETIN 35

IVAN TURGUENEF

NIDO DE HIDALGOS

(De venta en "Las Modas de París," librería del señor José Albela, Belascoaín, 32-B.)

(Conclusión)

—Soy Lavretzky—murmuró.

Un grito amistoso respondió a estas palabras. Y no es que toda aquella juventud se regocijase mucho por la llegada de un pariente lejano y casi olvidado, sino que aprovechaba con ardor la menor ocasión de agitarse y de mostrar su alegría. Hicieron círculo alrededor de Lavretzky; Lenotchka, en calidad de antigua conocida, se nombró la primera; aseguró que lo había reconocido perfectamente; después le presentó el resto de su sociedad, llamando a todos, hasta a su novio, por el nombre de pila. Toda la banda atravesó el comedor y se dirigió al salón. Los papeles de estas dos piezas habían sido cambiados, pero los muebles eran los mismosd e otro tiempo; Lavretzky reconoció el piano; el bastidor de bordar, junto a la ventana, era también el mismo y no había cambiado de sitio; acaso se encontraba allí todavía el bordado que quedó sin concluir ocho años antes. Lavretzky se sentó en un gran sillón, y todo el mundo colocóse gravemente alrededor suyo. Las preguntas, las exclamaciones, los relatos se sucedieron rápidamente.

—Hace ya mucho tiempo que no hemos visto a usted—observó cándidamente Lenotchka, ni a Varvara Pavlowna.

—Ya lo creo—dijo su hermano.—Como que te llevé a San Petersburgo, mientras que Fedor Ivanowitch ha estado todo ese tiempo en el campo.

—Sí, y mamá ha muerto después.

—Y Marpha Timofeevna—murmuró Schourotschka.

—Y Nastasia Carpowna—añadió Lenothka—y el señor Lemm.

—¡Cómo! ¿También ha muerto Lemm?—preguntó Lavretzky.

—Sí—respondió el joven Kalitine; —partió de aquí para Odessa. Se dice que fué atraído por alguno, y allí murió.

—¿No sabéis si dejó música compuesta por él?

—No lo sé; lo dudo.

Todo el mundo se calló y se miró. Sobre aquellos jóvenes rostros pasó una nube de tristeza.

—Matroska vive todavía—dijo de pronto Lenotchka.

—Y también Guedeonofsky—añadió su hermano.

El nombre de Guedeonofski excitó la hilaridad general.

—Sí, vive y miente como antes—continuó el hijo de María Dmitrievna;—e imaginaos que esta loquilla (y señaló a la joven colegiala, la hermanad e su mujer), le puso ayer pimienta en la tabaquera.

—¡Cómo estornudaba!—añadió Lenotchka.

Y a aquel recuerdo estalló la misma risa irresistible.

—Hemos tenido noticias de Lisa hace poco—murmuró el joven Kalitine.—Y todo el mundo se calló.—Está bien, su salud se repone poco a poco.

—¿Sigue en el mismo convento?—preguntó Lavretzky con esfuerzo.

—Sí.

—¿Y os escribe?

—Nunca; siempre tenemos noticias suyas por otros.

Reinó un profundo silencio. "He aquí el ángel del silencio que pasa." Tal fué el pensamiento de todos.

—¿No quiere usted dar una vuelta por el jardín?—dijo Kalitine dirigiéndose a Lavretzky.—Está muy hermoso estos momentos, aunque lo hemos descuidado algo.

Lavretzky bajó al jardín, y la primera cosa en que tropezó su vista fué el banco en donde pasó con Lisa algunos instantes de dicha, que ya no volvió a encontrar. Aquel banco estaba ennegrecido y doblado; pero lo reconoció, y su alma experimentó ese sentimiento que nada iguala, ni en su dulzura, ni en su tristeza, ese sentimiento de viva pena que inspira la juventud perdida, la dicha que se gozó en otro tiempo. Se paseó por las calles de árboles con toda aquella juventud; los tilos hablan crecido algo y envejecido durante aquellos ocho años; su sombra era más espesa; las chaparras se habían desarrollados; se habían multiplicado los frambuesos; los nogales estaban más copudos, por todas partes se exhalaba un fresco olor de verdura, de hierba, de lilas.

—¡He aquí donde se podría jugar muy bien a las cuatro esquinas!—exclamó de pronto Lenotchka corriendo hacia un cuadro de verde césped, rodeado de tilos.—Somos precisamente cinco.

—Te has olvidado de Fedor Ivanowitch—observó su hermano, a no ser que no te hayas contado tú.

Lenotchka enrojeció ligeramente.

—Pero Fedor Ivanowitch, a su edad... ¿puede?... comenzó la joven.

—Jugad, yo os lo suplico—respondió Lavretzky,—no hagáis caso de mí. Me será más agradable saber que no os estorbo. No penséis en distraerme; nosotros, los viejos, tenemos una ocupación que no conocéis aún, y que ninguna distracción puede reemplazar para nosotros: los recuerdos.

Los jóvenes escuchaban a Lavretzky con una atención respetuosa y algo irónica, como habrían escuchado la lección de un profesor; después lo dejaron corriendo. Cuatro de ellos se colocaron cada uno junto a un árbol, el quito en medio, y comenzó el juego.

En cuanto Lavretzky volvió a la casa, entró en el comedor, se acercó al piano y puso el dedo en una de las teclas; un sonido débil, pero claro, se escapó, despertando una vibración secreta en su corazón. Es que con aquella nota comenzaba la melodiosa inspiración de Lemm que embriagó a la Lavretzky aquella venturosa noche. Pasó después al salón, y allí estuvo ucho tiempo: en aquella pieza donde había visto a Lisa tan frecuentemente, aún se presentaba más viva todavía a su espíritu la imagen de la joven; parecía sentir en derredor suyo las huellas de su presencia; su dolor lo oprimía, lo abrumaba; este dolor no tenía nada de la calma que inspira la muerte. Lisa vivía aún, pero lejos, perdida en el olvido: pensaba en ella como en una persona viva, y no reconocía a la que había amado en otro tiempo en aquella habitación, en la aparición pálida y triste, envuelta en vestiduras religiosasy rodeada de nubes de incienso. Lavretzky no se habría podido reconocer él mismo, si hubiera podido verse de la misma manera ccmo se representaba Lisa. En aquellos ocho años había atravesado esa crisis que no todos conocen, pero sin cuya prueba nadie se puede vanagloriar de ser hombre honrado hasta el fin. Había cesado verdaderamente de pensar en su dicha, en su interés. La calma había entrado en su espíritu, y, ¿por qué ocultarlo? había envejecido, no sólo de rostro y de cuerpo, sino también envejeció su alma; conservar hasta la vejez un corazón joven, es, se dice, cosa difícil y hasta ridícula. ¡Dichoso el que no ha perdido la creencia en el bien, la perseverancia en la voluntad, el amor al trabajo! Lavretzky tenía derecho a estar satisfecho: había llegado a ser verdaderamente un buen agricultor y aprendido a labrar la tierra, y no trabajaba para él solo; había mejorado y asegurado en lo posible la suerte de sus campesinos.

Lavretzky volvió al jardín, se sentó en aquel banco que le era tan conocido, y en aquel sitio querido, enfrente de aquella casa hacia la cual en vano tendió las manos por última vez, con la esperanza de apurar aquella copa prohibida donde chispeaba el dorado vino del encantamiento. El solitario viajero, al sonido de las alegres voces de una nueva generación que lo había reemplazado ya, lanzó una mirada sobre su pasada vida. Su corazón se llenó de tristeza, pero no se sintió abrumado; tenía recuerdos tristes, pero no tenía remordimientos. "Jugad, divertíos, creced. jóvenes—pensaba sin amargura.—Tenéis ante vosotros la vida, y ésta os será más fácil; vosotros no tendréis, como nosotros, que buscar el camino, que luchar, que caer y elevaros en las tinieblas; nosotros no pensábamos más que en escapar, ¡y qué pocos de entre nosotros lo consiguieron! Vosotros debéis obrar, trabajar, y nuestra bendición, la de los viejos, caerá sobre vosotros. En cuanto a mí, después de este día, después de estas impresiones, ya no me queda más que saludaros por la última vez, y decir con tristeza, pero con el corazón libre de envidia y de amargura, en presencia de la muerte y del juicio de Dios: "¡Yo te saludo, vejez solitaria!" "¡Vida inútil, acaba de consumirte!"

Lavretzky se levantó y se alejó dulcemente; nadie notó su marcha, nadie lo retuvo; los alegres gritos resonaban cada vez más fuertes detrás del muro espeso y verdeante, formado por los grandes tilos. Subió a su "tarantass," y dijo al cochero que volviera a su casa sin apresurar los caballos.

—¿Y el fin?—preguntará acaso el curioso lector.—¿Qué sucedió después a Lavretzky y a Lisa?

¿Qué decir de personas que viven todavía pero que han desaparecido ya de la escena del mundo? ¿Por qué volver a ellas? Se dice que Lavretzky ha visitado el convento donde se retiró Lisa, y que la ha vuelto a ver. Dirigíase ella al coro; pasó muy cerca de él con un paso igual, rápido y modesto, con el andar, especial de las religiosas; y no lo miró; pero sus párpados se estremecieron ligeramente; pero su rostro enflaquecido se inclinó más todavía; pero sus manos, juntas y enlazadas por rosarios, se apretaron con más fuerza. ¿Qué pensaron? ¿Qué sintieron los dos? ¿Quién lo sabe? ¿Quién podrá decirlo? Hay en la vida momentos y emociones... de los cuales apenas si se puede hablar...

Detenerse en ellos es imposible.

FIN

GABINETE

Electro Dental Americano

(ASEPTICO)

NEPTUNO, núm. 38, entre INDUSTRIA Y AMISTAD

Director: Dr. J. R. Oliva.

En este Gabinete, montado como los mejores de los Estados Unidos y Europa, ofrecemos al público en general las facilidades posibles para el arreglo de su boca, no como meros anuncios con que atraer clientes, sino garantizando nuestros trabajos de manera efectiva; no ofrecemos lo que no podemos cumplir y por eso nuestros precios no son tan bajos como otros, pero resultan más económicos porque los trabajos son hechos con verdadera pericia y empleamos en ellos los mejores materiales.

Las extracciones que anunciamos son completamente sin dolor, y no cobramos su importe si el paciente sufre con ellas algún dolor.

En los trabajos de planchas y puentes las extracciones son gratuitas.

Tenemos un experto especialista en dentaduras sin cubrir el paladar (cielo de la boca) que tan cómodas resultan.

PRECIOS:

Por una extracción sin dolor.	$ 0.50	Orificaciones.	„ 1.00
Empastes, desde.	„ 0.75	Coronas oro 22 kilates.	„ 2.50
Dientes de espiga, desde.	„ 1.50	Dentadura.	„ 4.00
Puente de oro, por pieza.	„ 2.50	Incrustaciones de oro de 22 kilates desde.	„ 0.50
Limpieza dentadura, desde.	$ 0.95		

CONSULTAS Y OPERACIONES DE 8 A. M. A 9 P. M. DIAS FESTIVOS DE 8 A 3. LOS TRABAJOS DE URGENCIA LOS HACEMOS EN 24 HORAS. NEPTUNO, NUM. 38, HABANA.

NOTA.—Los trabajos no especificados, como planchas de oro, dientes de espiga de oro macizo y demás, se harán a precios sumamente módicos.

C 3179 alt 4-21

CINES CORRECCIONALES

PELICULAS PARLANTES

FUNCION CORRIDA

CUARTERIA "LA EQUIDAD POPULAR."

Sale de su cuarto en dirección a la calle la bella **Oterita**, en **deshabillé** tres jolie: Cuerpo de camisa de vichí a rayas, de cuello vuelto, flexible, sujeto con lindos cordoncitos; pantalón muy limpio de dril crudo, medias color salmón y chancletas blancas. Lleva las "pasas" brillantes a fuerza de grasa y partidas por gala en bandos, con una onda hecha a tenaza alrededor de la cabeza, primorosamente artística.

Sale con paso menudo, los brazos anquilosados y colgando las manos como sauces dolientes.

Don Ole, sacando la jeta por el agujero de su gallera:—Sió... sioó... sioóó. Oterita ¿estás sorda, corazón? Hazme el favor.

Oterita:—¡Muy temprano empiesa el choteíto!

Don Ole:—El choteíto no, vidita; lo que empieza es otra cosa: la gana de fumar. Toma. (entregando a la Oterita que se acerca, un real en plata). Tráeme una cajetilla pectoral Susini con premio ¿oyes? con premio, y fósforos de a tres. Pide el vuelto en calderilla y mira bien las monedas, alma mía, no vayan, abusando de tu candor y buena fe, a darte alguna falsa.

Oterita, ingenuamente:— ¡Pero si no sobran más que dos, Don Ole!

Don Ole:—¿Dos, criatura? Pues de las dos pudieran darte una falsa y la otra también. Feliz edad la tuya, reinecita, que no conoces los engaños del mundo... y sobre todo, las marrullerías de los "detallistas," llamémosles así.

(Aparece en bata de percal a rayas coloradas, de la propia "confección" de las sotanas, con botonadura corrida por delante, **Seculorum**. Dirijese hacia el "servicio sanitario," lanzando miradas recelosas a la Oterita y a Don Ole).

Don Ole:—**Flectámus jénua.**

Seculorum: (recogiendo la pulla y sin detenerse). **Flectámus puñ...ales.**

Oterita:—Oiga Merquisedé: tenga cuidao con la lengua, que uté anque indirno, pertenese ar **Domini borriscu.**

Seculorum (acentuando más las palabras):—Al **do-mi-num** pu-ñ...ales; ya lo he dicho. Y déjenme en paz. (Enciérrase en el servicio).

Don Ole (a la **Oterita**): Anda, paloma sin hiel; ve a buscarme los cigarrillos y los fósforos, y si te encuentras por ahí a **Cocuyo**, dile que si tiene deseos de ser propietario absoluto de una peseta, aquí la tengo a su disposición; que no se demore.

Pamplinosa (llamando a la **Oterita**):—Olle tú: lla que vas a salí tráeme un rial de café, otro de azúca, una lata dé leche condensá y una caja de fórforo. Dile a don Pancho que es para mí.

Oterita:—Pues si digo eso a don Pancho, lla pues esperá sentá. Toavía no le pagaste los treinta y sinco sentavo de aller, y don Pancho no masca de los dos laos; de uno pase, y por poco tiempo. Lla lo sabes.

Pamplinosa:—Tu dile que el mandao es para mí. Si llo quisiera tendría en er cuarto toa la bodega de don Pancho.

Oterita:—A don Pancho, no digo que no.

Pamplinosa:—Pué teniendo a don Pancho tengo la bodega. Detrá de la soga er cardero.

Oterita. (Dejándose convencer): Bueno: ya se lo diré. ¿Cuando le vas a pagar?

Pamplinosa:—Mañana, cuando vallas.

La **Oterita** se dispone a salir cuando siente que la llama Doña **Reglesita**).

Doña Reglesita:—No te vayas sin llevar mi libreta. Dile al bodeguero, que lo de siempre, y adviértele que ayer el pan no se podía comer de duro y correoso, y el bacalao olía a rayos coronados.

La Oterita:—¿A qué había de agolé? ¿A vaselina perfumá? ¡Miá que uté tiene grasia, Doña **Reglesita**! Er bacalao no entiende de otra cosa.

Doña Reglesita, fuera de sí:—Descúidate, Doña Mariquita y veras si te doy el muletaso padre por atrevido, sinvergüensa.

Oterita:—Sabe lo que le digo, eterniá: que llo no soy criado de uté ¿sabe? Dele la libreta a la madre que la parió el año la Nanita ¿sabe?

Doña Reglesita, ahogándose de cólera:—Ya se lo diré a mi hijo en cuanto vuelva, a mi hijo, Doña Mariquita, indesente, sin, sin, sin... (Cae con un síncope).

Seculorum asoma la gaita por el agujero de la puerta "del servicio," prudentemente, y al ver entrar a **Cocuyo** la retira todo asustado.

Pisa bonito y la **primera dama** de la cuartería que al ruído de la disputa aparecen en el patio, auxilian a Doña **Reglesita**, mientras **Cocuyo** entra en el cuarto de **Don Ole**.

Pisa bonito sale en traje de dril blanco, sobre la elástica de largas cifras. Lleva el consabido cinturón bajo la leontina calibre dieciocho garantizada, y uno de sus dedos meñiques lanza destellos olímpicos. Los pies sin medias, rosados y rollizos, metidos en pantuflas chinas.

La primera dama ostenta una **matinée** primorosa con aplicaciones de encaje mixtificado, falda de dril crema, zapato blanco y medias de rejilla. El pelo recogido sobre la nuca, con cierto aire gracioso y la cara muy enharinada. Huele a primavera "estrenitá," como dice la **Pamplinosa**.

Pisa bonito, dirigiendo a la **primera dama** una mirada mortal por necesidad:—Le digo a usted que no se puede vivir en estos lugares ni aun buscando que nadie pueda imaginarse donde uno se oculta.

La primera dama:—Ay, caballero. ¡Si usted supiera los motivos que me inducen a vivir aquí por algunos días! ¡Yo, que he nacido en Francia!

Pisa bonito, queriendo echárselas de ilustrado, recordando frases en francés que oye a cada momento:—¿**Bu parle fransé, Madama?**

La primera dama, muy colorada:—Ay, no bú caballero; no bú, porque me llevaron de tres años a la península ibérica.

Pisa bonito, confuso:—¿Y allí se habla como aquí y en España?

La primera dama:—Lo mismo, si señor.

Pisa bonito:—¿Y hacia dónde cae eso?

La primera dama:—Cae, cae, pues cae...

(Vuelve en sí Doña **Reglesita**, mira estupefacta a sus convecinos y se retira bruscamente sin darles las gracias por su atención).

Pisa bonito sin dar importancia a tal conducta y dirigiendo a la **primera dama** otra mirada pérfida, cortante:—¿Me permitirá usted que le mande su café con leche y pan y mantequilla de "El recurso de Jesús María"?

La primera dama:—No se moleste. Le agradezco mucho la atención, caballero.

Pisa bonito, tras la mirada de gracia:—¿Molestarme? No faltaba más. (Sale presuroso pensando en los aretes y en las sortijas de la **primera dama**).

Pamplinosa:— Ete **pisa bonito** siemple anda bucando la manera de no pagar el cuarto... anque lo pague. Aquí se va a yevá la gran trancada.

Don Ole, empujando a **Cocuyo**, que sale del cuarto mirando atentamente una moneda de plata:—No te descuides que va a salir. Hace mucho tiempo que está dentro.

Le da un paquete grande de periódicos y unos guantes enormes de "chofer." **Cocuyo** llega al "servicio" que cierra por fuera, desdobla los periódicos en un periquete, hace una hoguera con cuatro o cinco y la arroja prontamente por la ventanilla sesgada del costado. Luego repite la operación, sin hacer maldito el caso de los juramentos y las patadas a la puerta, de **Seculorum**.

Abandonan sus guaridas algunos vecinos y al ver el humo espeso que sale del "servicio," piensan en un principio de incendio y corren a la calle pidiendo auxilio.

Llegan presurosos varios vigilantes, fuerzan la puerta del "sanitario" y sacan a **Seculorum** chamuscado, negro, rugiendo de indignación:—¡Se-ño-res guar-dias: —es-to-es-un o-pro-bio a mi per-so-na.—U-na-salva-jada; —al-go-i-nau-di-to. A-quí-el mejor-día-hay-u-na-ca-tás-tro-fe...

Bueno: Desenredado el asunto quedaron todos los vecinos de la cuartería requeridos para ir al juzgado correccional al día siguiente. **Seculorum** y **Cocuyo**, cada cual vigilado por un "vigilante" fueron al precinto seguidos de **Don Ole** por si había que dar fianza por el muchacho.

(Rigurosamente cierto).

Aquí están todos. Si el juicio resulta gracioso tendrá esta película segunda parte, e si non, non.

C.

Artículos :: Sanitarios

"MOTT"

Todo el que los tiene en su baño, experimenta gran satisfacción por su elegancia e higiene.

Véalos o pídanos catálogo

PONS y Ca., S. en C.

EGIDO, 4 y 6.—HABANA.

Teléf. A-4296. Aptdo. 169.

C 4774 alt 9-8

El tifus se evita con el filtro "FULPER"

El interesante problema del agua resuelto.
Vendemos el mejor filtro, conocido hasta la fecha; así lo prueba el magnífico análisis que tenemos del Laboratorio Nacional.
El agua filtrada por el "FULPER" queda absolutamente pura.
Cuide de su salud y sobre todo la de sus niños.
Tenemos varios tamaños a precios baratos.
Pídanos Catálogos, y el certificado del análisis que tenemos, y se lo enviaremos a donde usted ordene.

Agentes exclusivos: G. Pedroarias y Ca., S. en C.

CALLE DE CUBA Y TENIENTE REY

Locería "El Palacio de Cristal"

LLAME AL TELEFONO A-2982

Y LE MANDAREMOS A SU CASA EL TAMAÑO QUE DESEE

C 4932 1d-22 14t 23

La vida en la República

De San Juan y Martínez

INSISTIENDO

Cuando pensábamos que nuestro escrito anterior de fecha 1o. del actual pudiera haber mortificado más o menos a los señores Comerciantes de San Juan y Martínez, por aquello del 18 por ciento de interés y el recargo de precio sobre las mercancías que despachaban al fiado a los vegueros, fuimos gratamente sorprendidos por muchos de aquellos señores amigos nuestros, que lejos de eso, tuvieron la bondad de felicitarnos por él, animándonos para que por medio del DIARIO continuáramos tratando el importante asunto orígen de aquél. Muchos, nos han dicho que también ellos por su parte aconsejaban a sus vegueros las siembras de viandas bastantes (y algo de tabaco también, como es natural) y de toda clase de frutos menores, a fin de que pudieran hacer economías y cuando fueran a liquidar las cosechas, no se encontraran con deudas tan grandes en la tienda por las que forzosamente tenían que quedar empeñados y sin poder dar cumplimiento a compromisos tan sagrados como los contraídos con médico y botica.

El comercio está cansado y está cansado por muchos motivos. Sus capitales, año tras año, vienen empleándose en auxiliar a los vegueros y con lo único que, si acaso, pueden obtener algún negocio es con la refacción, siempre que al llegar la época de ventas de tabaco, éstas se efectúen con regularidad, ya precios más altos o más bajos, pero que realizadas, cada uno de sus "marchantes" pueda liquidar. Pero lleva varios años que no se beneficia en nada y más bien pierde dinero. Las "cosechonas" de tabaco, ese aumento en rendimiento que se viene obteniendo por la desmedida ambición y deseo de "cosechar bastante", aumento que no ha redundado nunca en beneficio de Vuelta Abajo puesto que lejos de haber sido de tabaco bueno lo fué de "regular y malo" nada más, porque para conseguirlo se han cultivado terrenos impropios, son la causa principal de que hayamos llegado a un día en que puede decirse: "sobra tabaco."

Por esta razón y por otras muy fáciles de comprender por los que vivimos en el campo, se hace sumamente necesario, es preciso dejarse de sembrar tanto tabaco y ocuparse también de frutos menores. Ayudarse a vivir es lo que necesitan la mayoría de los vegueros; aprender a economizar y no confiarse tanto de que todo cuanto necesite para él, para sus señoras y para sus niños, ha de salir del precio que obtenga de su tabaco. Debieran fijarse un poco en los fracasos de este año (1913-1914) y pensar que aún queda tabaco por vender, y sin esperanzas de que "asome" el tan deseado "mercader" porque éste dice que tiene ya bastante tabaco guardado, y darse cuenta de que tienen que hacer economías de "tienda" porque el tabaco no les da para poder disfrutar siquiera de un mediano bienestar en sus casas. Teniendo viandas bastantes, pueden evitarse el comprar muchas cosas en los establecimientos, que a fin de año cuando van a liquidar suman muchos pesos. Yo sé de campesinos vegueros y no vegueros, que dicen: "yo teniendo un pedazo de tasajo y bastante malanga no quiero más." Y es muy cierto; todos sabemos que el campesino cubano es fácil de contentar, muy trabajador, honradísimo, pero (perdonen mis convecinos) es muy mal administrador de sí mismo, y en ocasiones vive mal por su miso capricho. Desde luego que ésto no es general; yo no hablo de esos arrendatarios que pagan cuatrocientos, setecientos o mil pesos de renta, ni tampoco de los propietarios que tienen, como decimos por aquí, "vida propia". Nos referimos al veguero pobre, que para que sus señoras y sus hijos no se vean precisados a tener que conformarse con ese pedazo de tasajo y un poco de malanga nada más, para que esos seres que tanto se quieren lo pasen mejor, es conveniente atender con mucha preferencia la siembra de arroz, frijoles, papas, boniatos, yuca, etc., cuanto se pueda sembrar limitando para esto la de tabaco. Las tierras de Vuelta Abajo, dan de todo, no hay más que decidirse a trabajarlas algo, y animarse, pensar en que todo cuanto se puede sembrar tiene en su día valor. ¿Cuántos terrenos hay aprovechables para esos cultivos? Muchos, que hoy no se utilizan para nada y bastante también que siembran de tabaco que por sus condiciones físicas y químicas, no darán tabaco bueno ni ahora ni nunca, y que el haberlos aprovechado son la causa de ese aumento tan notorio de las cosechas de estos años, en tabaco de regular a malo, nada más; de bueno nada.

Por eso no nos cansaremos nunca de tratar este asunto, y mientras el señor Director del DIARIO con su acostumbrada bondad nos haga el favor y honor de insertar nuestros escritos, cada vez que enviemos alguna información como Corresponsal especial, hablaremos algo sobre el particular, debiendo significar que no somos solamente nosotros los empeñados en él, es también el Comercio de San Juan y Martínez y hasta las Autoridades. Se ve que el problema tabacalero presenta una muy difícil solución y pretender o aconsejar que se continúe procurando "coger" bastante tabaco con la esperanza o basándose en que tarde o temprano se venderá, sería agravar la situación. Si nuestro mercado en tiempo normal ha sido de diez, malamente podría (como no se pudo) extenderse hasta llegar a **veinte** que fué lo que cosechamos. Y si así sucedió en épocas normales, hoy que nos encontramos que hasta aquél de **diez está paralizado** y teniendo en "casa" guardados los **veinte** del último año, la verdad que no se necesita pensar mucho para sacar en consecuencia que el año agrícola de 1914-1915 es probable y hasta seguro que nos prepara grandes sorpresas especialmente a esos señores tan dispuestos a hacer "grandes cosechas."

Angel Villasaña.

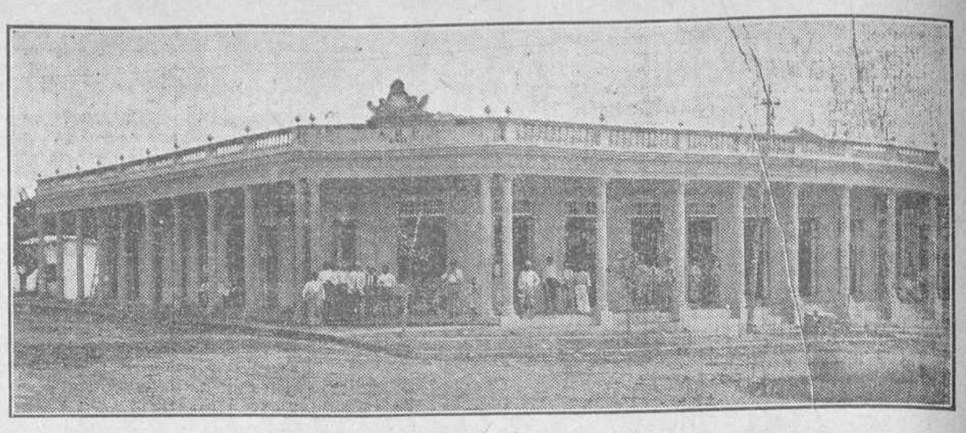

GUAYOS.—Hermoso y amplio edificio comercial del señor Andrés Medero.

De Arroyo Apolo

Noviembre 23.

A QUIEN CORRESPONDA

Llamamos la atención acerca de la casilla de Peones Camineros número 1, por los perjuicios que reporta al tráfico cada vez más numeroso, por esta carretera.

Hace tiempo que existía el proyecto de derribar dicha casilla que por estar como 5 metros sobre la alineación de la carretera, guarda poca estética desdiciendo en gran manera del Ornato Público y causando con su falta de alineación infinidad de accidentes automovilistas como los que ya se han registrado en esta localidad, pues a más de no tener alineación, se encuentra dicha casilla en un cruce, donde forma una gran curva la carretera. Existe también el proyecto de prolongar la carretera de Managua hasta unirla con la de Palatino la cual no ha sido construida, porque precisamente esa carretera pasará por el lugar que hoy ocupa la casilla. Los vecinos todos veríamos con agrado según pública opinión que ésta casilla fuera derribada y en su lugar se diera comienzo a los trabajos de la carretera, precisamente en este tiempo en que por la falta de trabajo se encuentran en la indigencia infinidad de obreros, que con la apertura de esta carretera, podrían llevar honradamente el pan a su hogar.

Esperamos que nuestras justas quejas serán atendidas por quien corresponda.

¡Que así sea!

EL CORRESPONSAL.

De Colón

Noviembre 16.

UN RUEGO

Llamamos la atención a quien corresponda sobre la paralización de esa hermosa vía, convertida en lo que llaman nuestros campesinos un "patabanal" y así demostraremos que lo que hemos dicho por medio de la prensa al dar comienzo a esas obras, no tenía nada de injusto y que no perseguíamos un mezquino interés como se creyeron los que se imaginaron que nuestros ataques eran injustos y que, según ellos, calumniábamos, prefiriendo, como medio más cómodo de defensa el mentir diciendo y asegurando que fué una cuestión de dinero.

Así simularon creer los interesados particularmente en la construcción de esa calle nombrada Ricardo Trujillo, pero no vieron claramente que el pueblo se reía a mandíbula batiente al llamar los trabajos "obras", recalcando mucho la palabra y olvidando quizá, para regocijarse con el equívoco, como se dilapida su dinero.

Solo movió nuestra pluma el deseo de contribuir a la defensa del comercio de Colón, como así mismo para que se le dote a este pueblo grande y progresista de una obra, que si se terminara, será de gran provecho para todos y de seguro merecerá el aplauso de los habitantes de esta villa que se honra con llevar el nombre del genovés descubridor de América.

UN ASALTO

La morada de los esposos Figueroa-Paz, fué asaltada en la noche de ayer por un grupo de entusiastas jóvenes, deseosos de rendirle culto a Terpsícore.

Fueron iniciadores de esta fiesta, los amigos Sarah María Morejón hermosa flor del jardín matancero, y el joven Joaquín Guerra.

Hubo música, alegría, diversión... Y el cronista aprovechaba para anotar los siguientes nombres de lindas damitas, concurrentes a este acto:

Eustasia y Cruz Cárdenas, Justa Guerra, Aurora Solís, Sarah M. Morejón, Estrella, Marta y Antonia Díaz, Ida M. López, María Núñez, Regina Giménez.

Haré mención especial de las hermanitas Margot, Fredy, Andrea Figueroa, que nos atendieron cortesmente.

Fuimos obsequiados con dulces y licores, en profusión, dándose por terminada a las doce la brillante fiesta, y despidiéndonos altamente complacidos por las deferencias habidas para con nosotros.

EL ALCALDE

Se encuentra guardando cama a causa de una pertinaz dolencia, nuestra primera autoridad municipal señor Jorge Brito.

Hacemos sincerísimos votos por su total restablecimiento.

NUPCIAS

Se nos asegura que para los últimos días del presente año ha sido concertada la celebración de las bodas de nuestros distinguidos amigos, la simpática y hermosa trigueñita Hortensia Lens con el apreciable letrado doctor Pedro Cadalso.

En su oportunidad consignaremos los detalles de este acto que unirá para siempre dos corazones que verán realizadas sus más caras ilusiones.

EL CORRESPONSAL.

De Camajuaní

Noviembre 20.

EL CIERRE A LAS SEIS

En nuestra cámara municipal fué unánimemente aprobada la petición presentada por dependientes y dueños de establecimientos, para cerrar las operaciones a las seis de la tarde, a esepción de domingos y días festivos que como de costumbre continuarán sus tareas hasta las doce a. m.

Nuestro popular alcalde, doctor Pedro Sánchez del oPrtal, siempre dispuesto a corresponder con los deseos del pueblo, cuando estos tiendan a engrandecer la cultura, equiparándonos con las grandes ciudades, donde la sufrida dependencia cuenta con centros docentes para invertir en ellos sus horas de descanso como medida educativa, no opuso resistencia alguna al presentarle para ser firmado el acuerdo de nuestra cámara municipal; y a contar desde el próximo día veinte y cinco, quedará en vigor dicha ley; previa comunicación hecha al comercio en general.

Visto ya, que tal solicitud llevase a la práctica surge entre un pequeño grupo de comerciantes que expusieron su conformidad con su auténtica firma, la funesta idea de recabar ante autoridades superiores para que esa justísima petición del comercio sea deada sin efecto.

A todos nos extrañó tal actitud.

Investigamos el caso y hemos podido averiguar que este pequeño grupo de comerciantes respetables y de ilimitado crédito comercial están siendo "juguete" de cierto individuo para que protesten de tal acuerdo, con el sólo objeto de veneficiar a cierta empresa de electricidad que nos explota.

Tengamos pleno juicio de nuestros actos; cúmplase vuestra voluntad si conformes estuvísteis en firmar la petición del cierre y no dejéis que como ustedes juegue un cualquiera que lleva encerrada en sí, una labor alto beneficiosa para sí mismo.

IBORRA.

LOS CENTAVOS

QUE NO SE MALGASTAN FORMAN LA BASE DE UN CAPITAL.

El hombre que ahorra tiene siempre, algo que lo abriga contra la necesidad, mientras que el que no ahorra tiene siempre ante sí la amenaza de la miseria.

El BANCO ESPAÑOL DE LA ISLA DE CUBA abre CUENTAS de AHORROS desde UN PESO en adelante y paga el TRES POR CIENTO de interés

---

LAS LIBRETAS DE AHORROS SE LIQUIDAN CADA DOS MESES, PUDIENDO LOS DEPOSITANTES SACAR EN CUALQUIER TIEMPO SU DINERO

DR. GALVEZ GUILLEM

Impotencia, Pérdidas seminales. Esterilidad, Venéreo, Sífilis o hernias o quebraduras

Consultas: de 11 a 1 y de 4 a 6

49, HABANA. 49

Especial para los pobres: de 5½ a 6