AÑO LXXII. HABANA.—Domingo 1º de Enero de 1911.—La Circuncisión del Señor. Número 1.

DIARIO DE LA MARINA

EDICION DE LA MAÑANA

Pagado á la franquicia é inscripto como correspondencia de segunda clase en la Oficina de Correos de la Habana.

Dirección y Administración: PRADO 103.
APARTADO DE CORREOS 1,010.
Dirección telegráfica: "DIARIO Habana."
Teléfono: Dirección A 1122 Administración A 1121

PRECIOS DE SUSCRIPCION

UNION POSTAL	12 meses... $71.00 oro.	I. DE CUBA	12 meses... $15.00 plata
	6 id..... $11.00 „		6 id..... $ 8.00 „
	3 id..... $ 6.00 „		3 id..... $ 4.00 „

HABANA	12 meses... $14.00 plata	
	6 id..... $ 7.00 „	
	3 id..... $ 3.75 „	

TELEGRAMAS POR EL CABLE

SERVICIO PARTICULAR DEL Diario de la Marina

ESPAÑA DE ANOCHE

Madrid, Diciembre 31.

EL CONSEJO DE HOY

En los momentos en que telegrafío están reunidos en Consejo los Ministros de la Corona; y al entrar han manifestado que el principal asunto que han de tratar es el de la crisis parcial del Ministerio.

LOS NUEVOS MINISTROS

Según hemos manifestado en telegrama anterior, mañana jurarán sus cargos los nuevos Ministros que como dijimos son los señores siguientes:

De Gobernación, don Alonso Castrillo.

De Instrucción Pública y Bellas Artes, don Amós Salvador.

De Fomento, don Rafael Gasset.

Los respectivos ministros salientes son los señores Conde de Sagasta, don Julio Burell y don Fermín Calbetón.

REHABILITACION

La "Gaceta" publica un Real Decreto rehabilitando al doctor y Catedrático Francisco Moliner, fundador del Sanatorio para tuberculosos de Porta-Celi cerca de Valencia.

El doctor Moliner fué procesado hace un año por cuestiones políticas.

VALORES

Libras, 27-10.
Francos, 7.40.
4 por ciento, 85.30.

ESTADOS UNIDOS

Servicio de la Prensa Asociada

MOISSANT MORTALMENTE HERIDO

Nueva Orleans, Diciembre 31.

Después de haber efectuado el aviador Moissant, uno de los portentosos vuelos que tanta fama le han conquistado, al tratar de aterrar en Haraham, á tres millas de esta ciudad, se volvó su aeroplano y lanzó desde una altura de cien piés al aviador que dió de cabeza en el suelo, desbaratándose por completo su máquina.

A pesar de creerse en los primeros momentos que Moissan habia quedado muerto en el acto, ha resultado después que aun vivía pero que son mortales las lesiones que ha recibido en la caida que sufrió.

MURIO MOISSANT

Contrariamente á lo que se dice más arriba, Moissant murió casi instantáneamente esta mañana, pues al caerse se desnucó; la desgracia ocurrió como la que fué causa de la muerte de Chavez; al tomar tierra, sobrevino una violenta ráfaga de viento que hizo volcar su máquina y le arrojó al suelo, hallándose á una altura de unos cien piés.

Moissant se hizo célebre por su vuelo á la estatua de la Libertad á la entrada del puerto de Nueva York en Octubre de este año, lo que le valió un premio de 10,000 pesos y por haber sido el primero en atravesar el canal de la Mancha llevando á un pasajero.

Se estaba preparando para competir por la copa Michelín cuando perdió la vida.

OTRA VICTIMA DE LA AVIACION

Los Angeles, California, Diciembre 31

El aviador Arch Hoxsey fué instantáneamente muerto esta tarde en el concurso de aviación que se está celebrando aquí; al tratar de batir el record de altura de 11,474 piés, su monoplano fué volcado como el de Moissant por una fuerte ráfaga de viento y el aviador fué precipitado al suelo desde una altura de 500 piés.

Los que presenciaron la caida de Hoxsey quedaron dolorosamente impresionados.

La muerte de Hoxsey eleva á treinta y cinco el número de los aviadores que perecieron en el año 1910.

DECLARACIONES DEL GENERAL GONZALEZ

San Antonio, Tejas, Diciembre 31

En despacho fechado en Presidio, Méjico, el 28 del actual se dice que la primera entrevista que pudo celebrar el representante de la Prensa Asociada con uno de los cabecillas de la revolución que se hallan en campaña, es la que le concedió el general Abraham González, jefe de los revolucionarios que operan en los alrededores de Ojinaga y gobernador interino del Estado de Chihuahua, que le manifestó que los revolucionarios dominan en la mayor parte de aquel Estado, pues tienen encerradas en sus cuarteles á las guarniciones de Ciudad Juárez, Ojinaga, Pedernales y Laguna que no pueden moverse y que han inutilizado todos los esfuerzos que ha hecho el gobierno del Presidente Díaz para auxiliarlas.

AVISO A LOS TRABAJADORES JAMAIQUINOS

Kingston, Jamaica, Diciembre 31

El Gobernador de esta isla ha publicado por indicación del Ministro de la Gran Bretaña en Panamá, un aviso á los jamaiquinos aconsejándoles que no vayan al Istmo en busca de trabajo, por existir actualmente en la zona del Canal un número de trabajadores mayor que el que se necesita para las obras que se están ejecutando.

ESTRADA PRESIDENTE CONSTITUCIONAL

Managua, Diciembre 31.

Por voto unánime del Congreso, el general Juan Estrada ha sido nombrado hoy presidente constitucional de Nicaragua por un período de dos años y el doctor Adolfo Díaz, ex-Ministro de Gobernación, Vicepresidente por igual período.

En la tarde de hoy tomaron ambos posesión de sus respecticos destinos en la Sala de sesiones del Congreso, con el ceremonial de costumbre.

NOTICIAS COMERCIALES

Nueva York, Diciembre 31

Dia festivo hoy y no ha habido operaciones en la Lonja de azúcar.

Bonos de Cuba, 5 por ciento (ex-dividendo,) 103.

Bonos de los Estados Unidos, á 100.3|4 por ciento.

Descuento papel comercial, 4.1|2 á 5 por ciento anual.

Cambios sobre Londres, 60 d|v., banqueros, $4.82.12.

Cambios sobre Londres á la vista banqueros, $4.85.20.

Cambios sobre París, banqueros, 60 d|v., 5 francos 20.5|8 céntimos.

Cambios sobre Hamburgo, 60 d|v., banqueros, á 94.7|8.

Centrífugas, polarización 96, en plaza, 3.86 cts.

Centrífugas número 10, pol. 96, inmediata entrega, 2.1|2 cts, c. y f.

Centrífugas pol. 96, entrega primera quincena de Enero, 2.7|16 cts.; todo Enero, 2.5|16 cts. c. y f.

Todo el mes de Febrero, 2.1|8 cts. c. y. f.

Mascabado, polarización 89, en plaza, 3.36 cts.

Azúcar de miel, pol. 89, en plaza, 3.11 cts.

Harina patente Minnessota, $5.50.

Manteca del Oeste, en tercerolas, $10.90

Londres, Diciembre 31

Azúcares centrífugas pol. 96, 10s. 0d.

Azúcar mascabado, pol. 89, á 9s. 0d.

Azúcar de remolacha de la nueva cosecha, 8s. 11.1|4d.

Consolidados, ex-interés, 79.7|16.

Descuento, Banco de Inglaterra, 4.1|2 por ciento.

Renta 4 por ciento español, ex-cupón, 90.

Las acciones comunes de los Ferrocarriles Unidos de la Habana cerraron hoy á £78.1|2.

París, Diciembre 31

Renta francesa, ex-interés, 97 francos, 35 céntimos, en-interés.

Sección Mercantil

ASPECTO DE LA PLAZA

Diciembre 31.

Azúcares.—El mercado de Londres ha cerrado hoy sin variación y en el New York no ha habido operaciones por haber sido de fiesta el día de hoy.

1910-1911

CHAMPION & PASCUAL

desean á sus amigos y favorecedoros muy Felices Pascuas y próspero Año Nuevo.

CHAMPION & PASCUAL
Obispo 99-101

3390 Dbre.-1

Noticia importante

Se acaba de construir el mejor edificio de la Habana á Pinar del Rio, titulado HOTEL CAMPOAMOR. Dos picos, café, fonda, patio para carruajes y caballerizas; ocupa el mejor punto de esta población, frente al Parque.

Se solicitan arrendatarios.

F. CAMPOAMOR, ARTEMISA

14890 5-1

ALONSO BUSTO Y Cª
S. EN C.

Y sus empleados, desean á sus amigos y favorecedores próspero

AÑO 1911

14885 4-1

Brunschwig y Pont

Agentes de Félix Potín, de París, y de varias casas extranjeras,

Desean á sus clientes y amigos un feliz y próspero 1911

MAISON FRANÇAISE

O'Reilly 37--Apartado 633--Teléfono A-2310

C 2 1-1

Imprenta "CUBANA"

Tarjetas de felicitación, de bautizo é impresos de alta fantasía. Esquelas mortuorias á todas horas.
Venta especial de muebles y máquinas de escribir de todas marcas.
Se reparan y alquilan máquinas garantizando las reparaciones.
Agentes generales de las máquinas de escribir SMITH PREMIER, premiada con GRAN PRIX en las Exposiciones de París 1900 y Bruselas 1910

O'REILLY 11—TELEFONO A-2144—CHARLES BLASCO & Co.—HABANA

3448 Dbre.-1

TASAJO DE VERANO

AMARILLO Y DE PILON

Procedente de los Saladeros de A. Santamaría y Comp. de Nuevo Paysandú y Ed. Noel y Cia, de Concordia

OFRECEMOSLO al consumo, garantizando ser la clase más sana y mejor curada del mercado.
SOMOS los únicos en plaza que tenemos existencias que reunan las condiciones mencionadas y en el surtido.

Pato Pierna, Puntas y Pato corriente

LANDERAS, CALLE y Ca.-Oficios 12 y 14.-Habana

3415 Dbre.-1

A todos los habitantes de la Isla y á los señores hacendados en especial

¡Salud y buena zafra!

PRANA-SPARKLETS

Para preparar en cualquier lado, inmediatamente, AGUA de SELTZ.

Un sifón $1-50
Una docena capsulas... 60 cts.

De venta en todas partes. Para piezas de repuesto y otros pormenores, dirigirse á

CARLOS BÖHMER

SOL NUM 74. HABANA

C 3595 alt. 3-28

Las plazas de la Isla cierran en completa calma, quedando los compradores y los vendedores á la expectativa del giro que tome la plaza de Nueva York al abrirse el mercado el año entrante.

Cinefuegos, Diciembre 31. á las 2 y 50 p. m

Al DIARIO DE LA MARINA

Habana

Venta 2,000 sacos azúcar precio reservado, exportación 5,000 sacos vapor "Bayamo" para New York. Resto fincas empezarán moler primeros días Enero. Tiempo seco favorable para tareas molienda.

Castillo.

Ingenios que muelen

Además de los publicados han empezado á moler los siguientes centrales:

"España," "Covadonga," "Mercedes" y "Esperanza," en Cárdenas; "Rosario," en Aguacate.

Sagua, la Grande, Diciembre 31 á la 1 p. m.

Al DIARIO DE LA MARINA

Habana

Esta mañana rompió molienda el central "Resulta," de Oña.

Rosales.

Cambios—Cierra el mercado con demanda moderada y baja en los precios.

Cotizamos:

	Comercio	Banqueros
Londres 3 d|v	20¼	20 3/4 P.
„ 60 d|v	19½	20. P.
París, 3 d|v	5 7/8	6 1/8 P
Hamburgo, 3 d|v	4 3/8	4 7/8 P.
Estados Unidos 3 d|v	9 7/8	10 3/8 P.
España, s. plaza y cantidad, 8 d|v	1 3/8	7/8 D.
Dto. papel comercial	8 á 10 p. % anual.	

MONEDAS EXTRANJERAS.—Se cotizan hoy, como sigue:

Greenbacks	10 1/8	10.¼ P.
Plata española	99 1/8	99 3/8 V.

Acciones y Valores.—En el Boletín de la Bolsa Privada correspondiente al día de hoy, se publican las siguientes ventas:

Al contado

50 acciones Bco. Español, 107⅛.
50 idem, idem, idem, 106½.
50 idem, idem, idem, 106⅝
250 idem, idem, idem, 107¼.

400 acciones vendidas.
Habana, 31 de Diciembre de 1910.

El Vocal,
Celestino Marinas.

Mercado Monetario

CASAS DE CAMBIO

Habana, Diciembre 31 de 1910

A las 5 de la tarde.

Plata española	99	á 99¼ V.
Calderilla (en oro)	97	á 98 V.
Oro americano contra oro español	110⅛ á 110¼ P.	
Oro americano contra plata española	10 á 10½ V.	
Centenes	á 5.32 en plata	
Id. en cantidades	á 5.33 en plata	
Luises	á 4.26 en plata	
Id. en cantidades	á 4.27 en plata	
El peso americano en plata española	1-10 á 1-10½ V.	

Aduana de la Habana

Recaudación de hoy: $26,338-64.

Recaudación del presente mes..... $1.597,255.82

Habana 31 de Diciembre de 1910—Vto. Bno.: El Administrador, J. Mencía.—Intervine: El Contador, S. Alsina.—El Cajero, F. Velasco.

Mercado Pecuario

Diciembre 31.

Entradas del día 30:

A Ramón López, de Pinar del Rio, 16 machos vacunos.

A Segundo Tellechea, de Campo Florido, 1 macho y 3 hembras vacunas.

A Emilio Gómez, de Marianao, 31 machos vacunos.

A Primo Alvarez, de Guanabacoa, 2 hembras vacunas.

A Emilio Cabrera, de Rancho Veloz, 1 hembra vacuna.

A Ricardo Gutiérrez, de San José de las Lajas, 38 hembras vacunas.

Salidas del día 30:

Para el consumo de los Rastros de esta capital, salió el siguiente ganado:

Matadero de Luyanó, 43 machos y 18 hembras vacunas.

Matadero Industrial, 345 machos y 209 hembras vacunas.

Para varios términos:

Para la Segunda Sucursal, á Juan Rodríguez, 1 caballo.

Para el hospital de Dementes de Cuba, de Zobeyesos, 6 bueyes.

Para Colón, á Salvador Sánchez, 4 bueyes.

Para la Primera Sucursal, á Pablo Roca, 2 hembras vacunas.

Para el Central "Toledo," 20 bueyes.

zPara Santa Cruz del Norte, á Tomás Valencia, 1 macho vacuno.

Resumen semanal

Se han sacrificado durante la pasada semana, en los dos mataderos de esta ciudad, las siguientes cabezas de ganado:

Mataderos	Vno.	Lar.	Cda.
Luyanó	485	225	27
Industrial	1,860	895	254
Totales	2,345	1,120	281

Recaudación del Municipio

El Municipio ha recaudado por derecho de impuesto de matanza durante la semana anterior, las cantidades siguientes:

Matadero de Luyanó	$1,012-80
Idem Industrial	4,156-00
Total	$5,168-80

Matadero Industrial.

(Por matanza del Municipio.)

Reses sacrificadas hoy:

	Cabezas
Ganado vacuno	289
Idem de cerda	248
Idem lanar	81

Se detalló la carne á los siguientes precios en plata:

De de fuera toretes, **novillos y vacas**, de 16 á 19 centavos.

Terneras, á 21 centavos.

La de cerda, á 34 cts. kilo.

Carneros, á 30 centavos kilo.

Matadero de Luyanó

Reses sacrificadas hoy:

	Cabezas
yanado vacuno	59
Idem de cerda	47

Se detalló la carne á los siguientes precios en plata:

La de toros, toretes, novillos y vacas, de 17 á 20 centavos el kilo.

La de cerda, á 34 y 36 centavos el kilo.

Matadero de Regla

Los precios que regieron en este mataderos fueron los que á continuación se expresan:

Toros, toretes, novillos y vacas, de 17 á 20 centavos.

Terneras, á 20 centavos.

Cerda, de 34 á 36 centavos.

La venta de ganado en pie

Los precios á que se detalló el ganado en pie fueron los siguientes:

Ganado vacuno, de 4.1|4 á 4.1|2 centavos; idem de cerda, de 7 á 7.1|2 centavos; idem lanar, de $1.50 á $2.50.

Vapores de travesía

SE ESPERAN

Enero
„ 1—Antonio López. Génova y escalas.
„ 1—Alfonso XIII. Bilbao y escalas.
„ 1—F. Bismarck. Hamburgo y escalas.
„ 2—La Champagne. Saint Nazaire.
„ 2—Mérida. New York.
„ 2—México. Veracruz y Progreso.
„ 2—Riojano. Liverpool y escalas.
„ 2—Sicilia. Hamburgo y escalas.
„ 2—Chalmette. New Orleans.
„ 3—T. de Larrinaga. Liverpool.
„ 4—Saratoga. New York.
„ 4—Britannic. Christiania y escalas.
„ 5—Cayo Largo. Amberes y escalas.
„ 6—Borkum. Bremen y escalas.
„ 8—Shahristan. Amberes y escalas.

SALDRAN

Enero
„ 2—Alfonso XIII. Veracruz.
„ 2—Antonio López. Colón y escalas.
„ 2—F. Bismarck. Veracruz y escalas.
„ 2—Mérida. Progreso y Veracruz.
„ 3—México. New York.
„ 3—La Champagne. Veracruz.
„ 7—Saratoga. New York.
„ 9—Esperanza. Progreso y Veracruz.
„ 9—Ypiranga. Vigo y escalas.
„ 10—Morro Castle. New York.

Puerto de la Habana

BUQUES DE TRAVESIA

ENTRADAS

Día 31.

De Alicante en 81 días barca española "Carvajal," capitán Gardó, toneladas 687, con carga general, á la orden.

MANIFIESTOS

Diciembre 31

769

Barca española "Carvajal," procedente de Barcelona y escalas, consignado á la orden.

DE BARCELONA

L. Díaz y hermano: 500 paquetes losas y 44,744 azulejos.

Gancedo y Crespo: 5,600 azulejos, 13,656 ladrillos, 1,163 paquetes y 334 cajas losas y 26,631 losas á granel.

DE ALICANTE

Gancedo y Crespo: 252,400 tejas, 10,000 ladrillos y 20,000 losetas.

COLEGIO DE CORREDORES

COTIZACION OFICIAL

CAMBIOS

	Banque.	Comer.
Londres 3 d|v	20¾	20¼ p|o P.
Londres 60 d|v	20	19½ p|o P.
París 3 d|v	6⅛	5⅞ p|o P.
Alemania 3 d|v	4⅞	4⅝ p|o P.
„ 60 d|v		3½ p|o P.
E. Unidos 3 d|v	10⅜	9⅞ p|o P.
„ „ 60 d|v		
España 8 d|. s|. plaza y cantidad	⅞	1⅜ p|o D.
Descuento papel Comercial	8	10 p|o P.

AZUCARES

Azúcar centrifuga de guarapo, polarización 96°, en almacén, fruto existente, á precio de embarque á 4⅝.

Idem de miel pol. 89, 3¼.

Señores Notarios de turno: para Cambios, F. Díaz; para Azúcares, J. Patterson.

Para intervenir en las cotizaciones de la Bolsa Privada: señores J. A. Ramírez y G. Parajón.

El Síndico Presidente, Joaquín Gumá.

Habana, Diciembre 31 de 1910.

COTIZACION OFICIAL DE LA BOLSA PRIVADA

Billetes del Banco Español de la Isla de contra oro de 5½ á 7

Plata española contra oro español de 99⅛ á 99⅜

Greenbacks contra oro español, 110⅛ 114¼

VALORES

Fondos públicos	Com. Valor	Vend. P|O.
Empréstito de la República de Cuba, 35 millones	111	116
Id. de la República de Cuba, Deuda Interior	109	111
Obligaciones primera hipoteca del Ayuntamiento de la Habana	120	124
Obligaciones segunda hipoteca del Ayuntamiento de la Habana	117	119½
Obligaciones hipotecarias F. C. de Cienfuegos á Villaclara	N	
Id. id. segunda id.	N	
Id. primera id. Ferrocarril de Caibarién	N	
Id. primera id. Gibara á Holguín	30	sin
Bonos hipotecarios de la Compañía de Gas y Electricidad de la Habana	120	125
Bonos de la Habana Electric Railway's Co. (en circulación)	105	107
Obligaciones generales (perpetuas) consolidadas de los F. C. U. de la Habana	113	116
Bonos de la Compañía de Gas Cubana	N	
Bonos de la República de Cuba emitidos en 1896 á 1897	108¼	sin
Bonos segunda hipoteca de The Matanzas Wates Woks	N	
Id. hipotecarios Central azucarero "Olimpo"	N	
Id. id. Central azucarero "Covadonga"	121	122
Compañía Eléctrica de Alumbrado y Tracción de Santiago	101	105
Obligaciones Grles. Consolidadas de Gas y Electricidad	98	100
Empréstito de la República de Cuba, 16½ millones	105	112
ACCIONES		
Banco Español de la isla de Cuba	107¼	107½
Banco Agrícola de Puerto Príncipe	60	100
Banco Nacional de Cuba	115	130
Banco Cuba	N	
Compañía de Ferrocarriles Unidos de la Habana y Almacenes de Regla limitada	92	92¼
Ca. Eléctrica de Alumbrado y tracción de Santiago	15	50
Compañía del Ferrocarril del Oeste	N	
Compañía Cubana Central Railway's Limited Preferidas	N	
Idem id. Comunes	N	
Ferrocarril de Gibara á Holguín	30	sin
Compañía Cubana de Alumbrado de Gas	N	
Compañía de Gas y Electricidad de la Habana	99	100
Dique de la Habana Preferentes	N	
Nueva Fábrica de Hielo	N	
Lonja de Comercio de la Habana (preferidas)	N	
Id. id. (comunes)	N	
Compañía de Construcciones, Reparaciones y Saneamiento de Cuba	N	
Compañía Havana Electric Railway's Co. (preferentes)	103¾	105
Ca. id. id. (comunes)	103⅜	104
Compañía Anónima de Matanzas	N	
Compañía Alfilerera Cubana	N	
Compañía Vidriera de Cuba	N	
Planta Eléctrica de Sancti Spiritus	N	
Compañía Cuban Telephone	57	58

Habana, Diciembre 31 de 1910.

OFICIAL

AVISO

BANCO ESPAÑOL De la Isla de Cuba

NEGOCIADO DE AYUNTAMIENTO

PLUMAS DE AGUA

CUARTO TRIMESTRE DE 1910

Se hace saber á los concesionarios de plumas de agua que pueden acudir á satisfacer, sin recargo alguno, las cuotas correspondientes al Cuarto Trimestre de 1910 y á los anteriores que no se han podido poner al cobro hasta ahora, á las Cajas de este Banco, sito en la calle de Aguiar, números 81 y 83, todos los días hábiles, desde el 5 de Enero de 1911 al 5 de Febrero, durante las horas comprendidas de 10 de la mañana á 3 de la tarde; advirtiéndoles que el día 6 de dicho mes de Febrero quedan incursos los morosos en el recargo del diez por ciento.

Habana, 31 de Diciembre de 1910.

Publíquese.

El Alcalde Municipal,
JULIO DE CARDENAS.

El Subdirector, Director interino,
J. SENTENAT.

C 7 5-1

Municipio de la Habana

Departamento de Admon. de Impuestos.

PLUMAS DE AGUA

DEL VEDADO Y REGLA Y METROS CONTADORES

PRIMER TRIMESTRE DE 1910 A 1911

Se hace saber á los contribuyentes por el concepto antes expresado, que el cobro sin recargo de las cuotas correspondientes al mismo quedará abierto desde el día 29 del actual al 27 del entrante mes de Enero de 1911 en los bajos de la Casa de la Administración Municipal, por Mercaderes, todos los días hábiles de 8 á 11 A. M. y de 1 á 3 P. M., menos los sábados, que será de 8 á 11½ A. M. apercibidos de que si dentro del expresado plazo no satisfacen los adeudos, incurrirán en el recargo del 10 por 100 y se continuará el procedimiento conforme se determina en la Ley de Impuestos.

Durante el mencionado plazo, también estarán al cobro los recibos adicionales correspondientes á trimestres anteriores que por altas, rectificaciones ú otras causas no hayan estado al cobro anteriormente.

Habana, 27 de Diciembre de 1910.

JULIO DE CARDENAS,
Alcalde Municipal.

C 3603 5-30

Municipio de la Habana

Departamento de Admon. de Impuestos

AVISO DE COBRANZA

IMPUESTO SOBRE INDUSTRIA Y COMERCIO

Fábricas de cigarros y almacenes de vinos correspondiente al Primero y Segundo Trimestre del Ejercicio de 1910 á 1911

Se hace saber á los contribuyentes por los conceptos expresados, que pueden acudir á satisfacer sus respectivas cuotas, sin recargo alguno, á las Oficinas Recaudadoras de este Municipio en los bajos de la Casa de la Administración Municipal, Mercaderes y Obispo, todos los días hábiles desde el 2 de Enero hasta el 31 del mismo mes, ambos días inclusives, durante las horas comprendidas entre 8 y 10½ A. M. y 1 y 3 P. M. menos los sábados, que la recaudación estará abierta de 8 á 11½ A. M.

Apercibidos que si transcurrido el citado plazo no satisfacen sus adeudos incurrirán en el recargo del 10 por 100, y se continuará el cobro de la expresada cantidad de conformidad con lo prevenido en los capítulos tercero y cuarto del Título cuarto de la vigente Ley de Impuestos.

Habana, Diciembre 28 de 1910.

JULIO DE CARDENAS,
Alcalde Municipal.

C 3602 5-30

OBSERVACIONES

Correspondientes al día 31 de Diciembre de 1910, hechas al aire libre en "El Almendares," Obispo 54, expresamente para el DIARIO DE LA MARINA:

Temperatura	Centigrado	Fahrenheit
Máxima	26'5	79'7
Mínima	20	68

Barómetro: A las 4 p. m. 765'5.

Empresas Mercantiles Y SOCIEDADES

CAJA DE AHORROS DE LOS SOCIOS DEL "CENTRO GALLEGO" DE LA HABANA

SECRETARIA

De orden del señor Director, cito á los señores Socios Suscriptores, para la Junta General ordinaria dispuesta en el artículo 64 del Reglamento de esta Sociedad, que habrá de celebrarse el domingo, 8 del actual, á la UNA de la tarde, en los Salones del Centro Gallego.

Los señores Socios deberán presentar el recibo correspondiente al mes de Diciembre último, para acreditar su derecho y personalidad.

Habana 1º. de Enero de 1911.

El Secretario,
Luis C. Guerrero.

C 5 7d-1 1t-2

FERROCARRILES UNIDOS DE LA HABANA y Almacenes de Regla, Limitada

Compañía Internacional

COMITE LOCAL

Se avisa á los tenedores de Bonos de 5 por 100, que para el cobro de los intereses correspondientes al semestre que vence en 1º. de Enero de 1911, ó sea un 2½ por 100 á razón de $1.25 oro español por cada £10, debe depositar sus láminas en estas Oficinas, Egido núm. 2, altos, Departamento de Contaduría, de 1 á 2 p. m. los martes, miércoles y viérnes de cada semana, pudiendo recogerlas con sus cuotas respectivas, cualquier lúnes ó juéves.

Habana, 31 de Diciembre de 1910.

Francisco M. Steegers,
Secretario.

C 6 10-1

THE CUBAN CENTRAL RAILWAYS LIMITED FERROCARRILES CENTRALES DE CUBA

Agencia General en la Habana

Banco Nacional 408 y 409

Practicado en el día de hoy el sorteo de DIEZ Y NUEVE obligaciones hipotecarias del primer empréstito y el de CATORCE obligaciones hipotecarias del segundo, ambos de la extinguida Compañía del Ferrocarril entre Cienfuegos y Villaclara, fusionada hoy en esta Empresa, obligaciones que han de amortizarse en primero de Febrero próximo, resultaron designadas por la suerte las marcadas con los números 45, 49, 77, 99, 119, 131, 165, 174, 195, 218, 235, 237, 240, 253, 350, 371, 394, 471, 473, del primer empréstito y números 1, 45, 82, 120, 169, 186, 195, 230, 248, 273, 275, 278, 279, 313 del segundo.

Lo que se hace público á fin de que los interesados acudan á esta Agencia, Banco Nacional, habitaciones números 408 y 409, desde primero de Febrero próximo, de una á tres p. m. á hacer efectivo el importe de dichas obligaciones.

Habana, 30 de Diciembre de 1910.

El Agente General, P. S.,
Claudio G. Mendoza.

C 9 3-1

BANCO NACIONAL DE CUBA

BONOS DEL "CENTRO GALLEGO"

CUPON NUM. 10

Venciendo en 1º. de Enero de 1911 el Cupón núm. 10 de los Bonos Hipotecarios de la Sociedad "Centro Gallego," garantizados con la propiedad "Teatro Nacional," se avisa á los señores Bonistas por este medio, que dichos cupones son pagaderos en la Oficina Principal del Banco Nacional de Cuba, Habana, desde Enero 2 próximo venidero en adelante, de 12 m. á 3 p. m.

Estos cupones pueden domiciliarse y pagarse en Nueva York previa solicitud al Banco Nacional de Cuba.

Habana, 30 de Diciembre de 1910.

C 3612 10-31

SUBASTA

"Casino Español" Centro de la Colonia Española de Guanajay

SECRETARIA

Habiendo acordado la Junta Directiva de esta Sociedad arrendar un departamento de la Casa Social para establecer en él un Café y Cantina á la persona que hiciere la oferta más conveniente para los intereses de la Sociedad, por este medio se avisa que se admitirán proposiciones para el arriendo de dicho local con los muebles y enseres existentes en el mismo que se sujete á las condiciones exigidas; las que deberán presentarse en la Secretaría en pliegos cerrados antes de las doce del día 5 de Enero del año próximo venidero, fecha señalada para la subasta.

Se hace constar que la Directiva se reserva el derecho de rechazar todas las proposiciones presentadas si lo estimare conveniente y el pliego de condiciones se encuentra en la Secretaría, donde se facilitarán copias del mismo.

Guanajay, 24 de Diciembre de 1910.

JOAQUIN MENENDEZ,
Secretario.

C 3580 8-27

ASOCIACION CANARIA

De orden del señor Presidente, p. s. r., y con arreglo á lo prevenido en el artículo 46 del Reglamento General, se cita por este medio para la Junta General extraordinaria que habrá de celebrarse en el local de esta Sociedad, Prado 67 y 69 (altos) el día primero de Enero de 1911, para tratar del particular siguiente:

Estudio y aprobación en su caso, del proyecto de presupuesto general de esta Asociación para el año de 1911.

Lo que se hace público para conocimiento de los asociados, á quienes se recomienda vengan provistos del recibo que les acredite como tales, á fin de que, al ejercitar sus derechos, quede cumplido lo que previene el inciso sexto del artículo octavo del Reglamento General.

Habana, 24 de Diciembre de 1910.

D. ROLDAN,
Secretario Contador.

C 3579 11-26 7d-27

COMPAÑIA CUBANA DE ALUMBRADO DE GAS

Amortización de Bonos Hipotecarios

El 31 de Diicembre corriente, á las tres y media de la tarde y en la Oficina de la Compañía, Amargura núm. 31, se efectuará el sexto sorteo de treinta y cinco bonos y que corresponde amortizar en el presente año.

Lo que se anuncia para conocimiento del público, de los señores accionistas de la Empresa y tenedores de bonos, los cuales podrán presenciar todas las operaciones concernientes al sorteo.

Desde el día 2 de Enero de 1911 queda abierto el pago del cupón número 42, que vence en dicho día.

Habana, 27 de Diciembre de 1910.

El Secretario,
VIDAL MORALES.

14762 4-29

Administración

LA directiva del Banco de la Habana se compone de hombres prácticos y experimentados. Son comerciantes y banqueros que tienen intereses importantes tanto en la Habana como en Nueva York y traen á las juntas el buen juicio y capacidad que ganaron sus fortunas particulares.

Banco de la Habana

3407 Dbre.-1

CONVOCATORIA

El día quince de Enero de 1911, á las 12 M., tendrá lugar en la Casa Vivienda de este Central, la Junta General Ordinaria de Accionistas que prescriben los artículos quinto y sexto, modificados, de los Estatutos vigentes de esta Compañía. En cuyo acto se dará cuenta con el Balance General y Memoria del Año Social que terminará en 31 del corriente: se procederá á la elección de la nueva Directiva para el entrante Año; se regulará la marcha de la Compañía y se acordará lo conducente con respecto al dividendo de dicho Balance. Cada acción representará un voto y para tomar acuerdo bastará con la mitad más uno de los votos concurrentes, cualquiera que sea su número.

Y para su publicación en el DIARIO DE LA MARINA, de la Habana, se expide la presente en el Central "Santa Teresa," á seis de Diciembre de 1910.

El Secretario,
Ernesto Ledón.

C 3493 30-10 D.

AVISOS

JOSE FIGAROLA Y DEL VALLE

Agente de Negocios

Ha trasladado su escritorio del número 38 de Empedrado al número 42. Hora, de 2 á 5. 14776 4-29

Ramón Benito Fontecilla

COMERCIANTE Y BANQUERO

Corresponsal del Banco Nacional de Cuba.—Agencias y Comisiones.

Rea 65.—Apartado 14.—Jovellanos, Cuba.

3657 312-16 S.

LOTERIA NACIONAL DE LA REPUBLICA DE CUBA

LA REPUBLICA DE CUBA, en cuenta corriente con Orencio Nodarse, Director Gral. de la Lotería Nacional-Habana.

Liquidación del Sorteo núm. 45 celebrado en esta ciudad el día 31 de Diciembre de 1910

	VALOR Billetes.	VALOR Efectivo
A BILLETES VENDIDOS:		
20,000 Billetes á $20-00 c/u.	$ 400,000-00	
Cantidad que queda en la Tesorería de la Dirección General para pagar premios de Billetes no presentados al cobro		$ 280,000-00
Balance á favor de la República.		120,894-46
	$ 400,000-00	$ 400,894-46

		VALOR Billetes	VALOR Efectivo
POR BILLETES RECIBIDOS:			
Del 1 al 20,000 á $20-00 c/u.		$ 400,000-00	
POR BILLETES VENDIDOS:			
20,000 Billetes á $20-00 c/u.			$ 400,000-00
POR SOBRE PRECIO DE BILLETES SUSCRITOS:			
933 Billetes á particulares á 20 centavos c/u.	$186-60		
817 Billetes á Colectores á 20 centavos c/u.	$163-40		350-00
MULTAS:			
Las cobradas por infracciones de la Ley de Loterías			544-46
		$ 400,000-00	$ 400,894-46

CERTIFICO: que es cierto y exacto cuanto expresa la liquidación que antecede la que arroja un Saldo á favor de la República de Cuba de *ciento veinte mil ochocientos noventa y cuatro pesos con cuarenta y seis centavos moneda oficial* y que concuerda en todas sus partes con la contabilidad que lleva esta Dirección General.

LEOPOLDO DIAZ VILLEGAS,
Sub-director.

Habana 31 de Diciembre de 1910.

Director General,
Vto. Bno.
O. NODARSE.

BANCO NACIONAL DE CUBA

ACTIVO EN CUBA: $32.900,000-00

GIROS

sobre Nueva York, Londres, París; sobre Madrid, Barcelona y todas las demás ciudades y poblaciones de España é Islas Canarias y el resto del mundo. Tipos módicos.

PAGOS POR CABLE

Servicio rápido y eficaz para esta clase de pagos, los que pueden efectuarse sobre cualquiera de los principales centros comerciales y demás puntos del globo.

CARTAS DE CREDITO

Este Banco posee numerosas Sucursales y tiene, además, como Corresponsales, á los principales bancos y banqueros en todas partes del mundo, por lo cual puede, en muchos casos, prestar servicios inapreciables á los portadores de sus Cartas de Crédito y Cheques.

DEPARTAMENTO DE CAMBIOS

TELEFONO A-4567.

3391 Dbre.-4

AÑO NUEVO...

Haciendo bueno el refrán que dice: "Año Nuevo, vida nueva", el DIARIO DE LA MARINA, luego de saludar afectuosamente á sus lectores y desearles toda clase de bienandanzas, tiene el gusto de anunciarles algunas de las grandes reformas que ya indicó en días pasados.

Por medio de su representante en la Habana el señor F. L. Nussa, hemos firmado con la casa R. Hoe & Co., de New-York, la escritura de compraventa de una gran máquina donde imprimiremos nuestras dos ediciones con extraordinaria rapidez y exquisito esmero.

Es esta máquina un verdadero coloso de la moderna imprenta, y puede afirmarse que no existe en su género nada más acabado y notable.

También implantaremos otras mejoras en la confección tipográfica del periódico, así como en nuestro local y nuestros servicios, correspondiendo así al creciente favor que nos dispensa el público.

Año nuevo, vida nueva...

VIDA MUNDIAL

Con el título de *La aristocracia inglesa*, ha publicado el *Courrier des Etats-Unis* un hermoso artículo, cuyos son estos párrafos que traducimos para regalo de nuestros lectores:

"Desde que se abrió la campaña electoral en Inglaterra, la aristocracia es el centro del combate, y contra ella se dirigen los golpes más rudos. Mr. Lloyd George, en particular, la hace blanco de todos sus ataques, comparando á los lores con el queso que se pudre por envejecerse, con los canguros, con los viejos caballos de tranvías, con las viejas ruinas. Luego añade: "Queremos ser gobernados por inteligentes, que no por estúpidos"...

Estos ataques violentos recuerdan los principios de la revolución francesa. Antes de emprenderla con la realeza, oradores y publicistas revolucionarios denunciaban los privilegios y abusos de los nobles. La situación era, sin embargo, muy diferente, y resultaría muy peligroso establecer una semejanza entre la nobleza de Inglaterra y la de Francia bajo el antiguo régimen, entre la asamblea del Tercer Estado y la Cámara de los Comunes.

En Francia el Tercer Estado, la clase plebeya, estaba coligada contra la nobleza y reclamaba la igualdad. En Inglaterra existe desde hace tiempo esta igualdad civil y política. El único privilegio político de la nobleza es formar con sus miembros una segunda cámara. Pero, por su parte, la Cámara de los Comunes no ha sido nunca la representación exclusiva de una clase. Ella cuenta con burgueses, con obreros y con nobles también. Ella es la primera Cámara y la más movida y la más importante desde el punto de vista de los destinos nacionales.

En Francia, á fines del siglo XVIII, los nobles no eran sino los oficiales ó cortesanos del Rey. La nobleza no desempeñaba ningún papel en el gobierno del país. Cada detalle del gobierno local pasaba de manos de los intendentes á la firma del Rey. Así el noble, por inútil, se hizo impopular, y sus privilegios no se compensaban con sus servicios.

En Inglaterra sucede todo lo contrario: el lord, desde ha tiempo, desde ha seis siglos, representa los derechos de la nación contra el Rey. El lord ha sido el defensor de las libertades políticas que Inglaterra ha poseído siempre antes que las otras monarquías europeas. La aristocracia británica no fué jamás una nobleza de relumbrón: ha vivido sobre sus tierras, ha ejercido gratuitamente las magistraturas locales, ha consagrado por tradición una parte notable de sus rentas al bien público. Lejos de oponerse á las innovaciones, se esfuerza en ir á la cabeza de los progresos. Si ha podido, en un país tan penetrado de las ideas liberales, conservar tan largo tiempo sus privilegios políticos y su gran prestigio moral, consiste en que no ha cesado de gobernar por su influencia natural más que por sus derechos."

Cosa rara: en esta hora de crisis para la aristocracia inglesa es la prensa republicana y liberal de Francia la que más defiende á los lores.

Quizás porque está un poco harta de su propia democracia...

El célebre pintor Ludwig Knaus ha muerto súbitamente en Berlín.

Knaus nació en Wiesbaden en 1829, y fué uno de los más distinguidos entre los pintores de la escuela de Dusseldorf, y el más popular, ciertamente, de todos sus compañeros.

Luego se trasladó á París y allí estudió desde 1852 á 1858.

Mas tarde se instaló para siempre en Berlín, dirigiendo uno de los talleres de la Academia de Bellas Artes.

En la exposición universal celebrada en París en 1867 obtuvo una gran medalla de honor. Después fué nombrado académico de Berlín, de Viena, de Munich, de Cristianía, de Anveres y de Amsterdam.

Sus lienzos, de una dulzura espiritual, idílica están repartidos por Europa y América.

Deja muchos trabajos de extraordinario mérito y un nombre ilustre.

Como la vida es una eterna renovación de seres, luego de leer la muerte de Knaus, nos enteramos del nacimiento artístico de otro gran pintor que pertenece por fortuna á nuestra raza.

He aquí lo que dice de él un interesante periódico:

"Es una revelación para nosotros Martí Alonso como pintor de género y caricaturista.

La primera noticia que tenemos de su existencia artística llega por el anuncio de una Exposición de numerosas obras.

Enamorado Martí de los modelos de Zuloaga, que este gran pintor busca en el adusto terruño segoviano, presenta varios hermosos trabajos inspirados en escenas rurales y el fondo de los poblados de la Serranía.

Contrastan notablemente con los trabajos que inspiraron los campesinos otros en los que eligió para asunto personajes y escenas de la alta sociedad madrileña, y así como Martí supo dar el rudo carácter á los rústicos, sabe representar á los aristócratas con todos los más exquisitos perfiles de la elegancia y la distinción

En la exageración de los rasgos logra el pintor conservar el más completo parecido."

Las Novedades de New York, nos dan la siguiente noticia, con el título de *Dos celebridades*:

"Mme. Lillian Nordica, la famosa cantante y que es hoy la esposa del banquero Mr. G. W. Young, el 18 de este mes obsequió con un elegantísimo té á Sarah Bernhardt en el salón de baile del Hotel Gotham, de esta ciudad.

La gran trágica recibió con evidentes muestras de complacencia á las numerosas personas que aceptaron la invitación de la "prima donna" para honrar á aquella.

Allí hubo representaciones de la alta banca, del foro, de las ciencias todas, del arte y del mundo teatral, y después de servirse el té y algunos refrescos, y de oirse escogidas piezas ejecutadas por una bien concertada orquesta, la culta reunión se disolvió, en medio de la mayor cordialidad."

Sarah y la Nordica así: conjunción de astros en la sala de un hotel, junto á una tetera humeante y unas pastas sabrosas.

De las vulgaridades de los genios no debía hablarse públicamente.

Centro América no quiere estar tranquila.

O, mejor dicho, los yanquis no quieren que haya tranquilidad en Centro América.

En Honduras, como en casi todas las repúblicas suramericanas, hay siempre un caudillo descontento, enamorado "non bobo" de la Presidencia ó la Dictadura.

Y ese caudillo, cosa "non rara" encuentra siempre en los Estados Unidos toda clase de recursos para sostener la revolución en su país, para mandar expediciones cargadas de material de guerra.

El general don Manuel Bonilla, aspirante á la "gobernación" de Honduras, ha encontrado el mirlo blanco, además de los susodichos recursos para la susodicha expedicioncita: ha encontrado al general Lee Christmas, que como un regalo de Christmas ha caído en el territorio hondureño, seguido de numerosos norteamericanos y más numerosos "nativos."

Y Lee tiene en jaque al actual presidente Dávila, y quizás le eche por tierra, porque Lee es un militar aventurero de mucho valor, mucho talento y mucha experiencia, que cuenta con muchos cañones, con muchos fusiles, con mucho parque, con todas las municiones que puedan fabricarse en las grandes factorías de los Estados Unidos y embarlarse cómodamente por sus puertos.

Después de la tragedia de Nicaragua viene la de Honduras, y así sucesivamente vendrán otras, hasta que los yanquis necesiten ir á Centro América, para repoblarla, porque las revoluciones no hayan dejado allí títere con cabeza y no ha de estar desierta esa riquísima zona, tan próxima al Canal de Panamá.

LA PRENSA

¿Habrá nueva revolución en Portugal?

Casi á raíz de la que tan súbita y fácilmente lanzó del trono al incauto é inexperto Manuel, se habló y se escribió sobre el descontento de las tropas enorgullecidas por el éxito y azuzadas por la ambición de tener la mayor parte en el botín de aquel triunfo, sin más hazañas que las tropelías cometidas contra indefensos religiosos.

Al enojo y envanecimiento del Ejército, muy propios de los portugueses, parece que ha sucedido el de la clase obrera que esperaba villas y castillos democráticos de la improvisada República y se ha encontrado con música y viento de ruidosos trombones.

Sería, pues, muy natural, que aquellos mismos que alzaron el tinglado para representar el sainete de una república levantada sobre andamios tan deleznables, pretendan echarlo abajo porque no les dan lo que según ellos, les corresponde en los productos de la función.

Sin embargo, el señor Bandeira, Ministro de Portugal en Francia, afirma que ha recibido un despacho de la Secretaría de Estado en que se le comunica que ni en el ejército ni en la marina portuguesa existe disgusto alguno y que tampoco se ha descubierto ninguna conspiración de partidarios de la Corona.

En abierta pugna están tales noticias con las de otros cablegramas y con el movimiento de tropas españolas hacia las fronteras portuguesas, llevado, sin duda, á cabo para resguardar los intereses de la Madre Patria en el caso probable de un nuevo movimiento revolucionario.

Estalle ó no, las bases de la república portuguesa nos parecen harto caducas para que no caigan al soplo de otro viento.

La república, la democracia, la libertad, la regeneración, son cosas demasiado serias para que se improvisen en un día al estrépito de unas cuantas salvas lanzadas contra el aire y contra algunos colegios de educación y enseñanza.

* * *

Relacionados con esos latidos de una nueva revolución en Portugal, recogen algunos periódicos de la Isla otros rumores sensacionales, procedentes de Londres.

El Triunfo publica, á modo de cablegrama lo siguiente:

—Aquí se cree por algunos personajes que tienen motivos para estar bien enterados de los asuntos internacionales, que es muy probable que España se anexe á Portugal, si en esta nación fracasara la República.

De modo extraoficial se dice que el gobierno español está concentrando tropas en la frontera portuguesa para intervenir en las luchas que puedan estallar en la República vecina.

Si España interviniese en Portugal, Inglaterra la dejaría hacer, pues al gobierno británico le basta la influencia que ejerce sobre el Gabinete de Madrid para garantía del desarrollo de sus planes, que se lograrán más fácilmente al unirse bajo un sólo cetro las dos naciones ibéricas.

La aspiración de Inglatera parece ser heredar de un modo ú otro las colonias portuguesas, y si España se mostrase intratable á este respecto cuando quedara consumada la absorción de Portugal, el gobierno inglés pondría mano firme en los asuntos peninsulares.

Estos ambiciosos proyectos de las monarquías tropiezan con un serio inconveniente, y es que cualquier intento del gobierno español contrario á la República lusitana, conduciría, con toda probabilidad, á precipitar á los republicanos españoles por las vías revolucionarias, puesto que ellos miran el afianzamiento de la República de Portugal como la mejor garantía para el triunfo ulterior de sus aspiraciones, y no se resignarían á verla destruída.

Como se ve, esos rumores tienen todas las apariencias de versiones é impresiones de círculos y periódicos londinenses recopilados quizás por la agencia de aquella capital.

Prueba de ello es la falta de uniformidad en los cablegramas, notablemente elásticos, en los distintos periódicos.

No nos parece muy disparatada la anexión de Portugal á España. Tal vez conviniere á ambas naciones y aun más á Portugal, que por su natural debilidad ha vivido supeditada al gobierno británico.

Tampoco hallamos fuera de quicio, por lo que atañe á la idiosincrasia de Inglaterra, esa intervención pasiva y condescendiente de su gobierno en la supuesta anexión. La adquisición de las colonias portuguesas es cebo que hace tiempo excita la golosina de los ingleses.

Mas hay para esa intervención y esa codicia de Inglaterra, un tropiezo, un obstáculo: Francia y Alemania seguramente no se cruzarían de brazos ante ese paso británico sobre Portugal y España.

Fuera de esa pequeñísima dificultad no nos parecen muy grande dislate las versiones de los cablegramas londinenses.

En *La Discusión* del día 28 leimos un extenso telegrama en que su corresponsal en Guanajay comunicaba con entusiastas elogios el éxito obtenido por nuestro muy estimado compañero el señor Aramburu en una conferencia pronunciada sobre la libre emisión del pensamiento en la Escuela Nocturna de aquella población.

Anunciaba además el citado corresponsal que la notable y luminosa conferencia sería publicada en un folleto.

Estábamos, pues, en espera de él para saborearla. Mas *El Vigilante*, de Guanajay no ha podido resistirse á la buena idea de darla á conocer antes que el folleto y ha comenzado á publicarla.

Y nosotros hemos empezado á leerla. Y en lo que de lectura llevamos hemos encontrado muy en su punto los elogios del corresponsal de *La Discusión* y de *El Vigilante* de Guanajay.

Aguardamos á que se complete la publicación de la interesante y sustanciosa conferencia del señor Aramburu, para hablar de ella con el espacio que merece.

Hasta entonces vaya un apretón de manos á nuestro compañero.

Dice el periódico cienfueguero y liberal *La Tarde*:

Tal parece que Cienfuegos, el pueblo eminentemente comercial, se preocupa poco de la ilustración de los que la han de menester. Decimos esto, porque en otras Repúblicas americanas, y en pueblos más pequeños, las autoridades locales recaba del gobierno centros que ilustren al obrero, al empleado, á la población entera si ella se dispone á leer, educarse y perfeccionar su parte intelectual.

Una sola pregunta: ¿Porqué en Cienfuegos no existe una Biblioteca pública donde millares de libros brinden instrucción y evacuen centenares de consultas?

¿Por qué aquí el Ayuntamiento no vo-

LAS FAENAS DEL CAMPO

Todo está sujeto á la ley de las compensaciones. Así sucede que la vida en grandes centros de población, con su atmósfera sobrecargada y viciada, sus estrecheces y apiñamientos de humanidad, tiene su paralelo en la existencia campestre, más de acuerdo, es verdad, en sus principios generales, con las leyes de Natura, pero más expuesta á mudanzas de temperatura, á malarias, á mojaduras, á tabardillos, á fríos sin el suficiente abrigo y á otros mil inconvenientes encaminados todos á minar el sistema y la salud, empezando por deteriorar y descarponer el estómago y acabando por reclamar el uso de un remedio digestivo, pero digestivo de veras, como las

PASTILLAS DEL DR. RICHARDS.

SIDRA CHAMPAGNE

EL GAITERO

Unica premiada en la Exposición de Chicago :: ::

Sole rewarded in Chicago exhibition

PIDASE EN TODAS PARTES

REPRESENTANTES

LANDERAS, CALLE Y Ca., Oficios 41

3419 Dbre.-1

DONKEYS DUPLEX "DEANE"

Tienen sus Válvulas, Barras, Pistones, etc., del mejor bronce. Son de la mayor resistencia y bombean como ninguno.

CALDERAS DE VAPOR

Libres del peligro de EXPLOSION, probadas por el Gobierno. Están construídas de una sola pieza de hierro y son LAS MAS CONOMICAS en COMBUSTIBLE.

CASTELEIRO Y VIZOSO, S. en C.

IMPORTADORES DE FERRETERIA

LAMPARILLA NUM. 4 esquina á Oficios y Baratillo } HABANA

3421 Dbre.-1

ta un crédito—que resultaría una bicoca—para alquilar una casa, un ugier y un blibiotecario, á fin de facilitar soláz á la par que instrucción al pueblo?

¡Una biblioteca pública! ¡La instrucción del pueblo! ¡La cultura del obrero! Bien sabe el colega que todo eso y alpistes á los canarios, es lo mismo para las autoridades municipales que padece Cienfuegos.

¡Crédito para una biblioteca! ¿No ha leido el colega lo que *El Comercio* de Cienfuegos ha publicado sobre ciertas deudas atrasadas que el Ayuntamiento de aquella riquísima y generosa ciudad ha, contraído con el Estado?

***

Y lea ahora *La Tarde* lo que sobre el Ayuntamiento de Cienfuegos dice tambén *El Comercio*:

Parecía natural que siendo Cienfuegos la segunda ciudad de la Isla, y su término municipal el más rico después del de la Habana, hubiese aquí un movimiento á favor de la Exposición, proporcional á su riqueza é importancia.

Desdichadamente, nada de eso sucece: por imperar la inactividad ó el desvio, la incuria ó la dejadez, la pereza ó la negligencia, ni siquiera se ha constituido la comisión nombrada por el Ayuntamiento; la que debía presidir y reunir el Presidente de la Corporación.

Ello es muy deplorable por lo que revela, ó sea, falta de interés ó estimulo para lo que no sea política menuda, ó lo más censurable todavía, medros de intereses personalísimos; pero no puede sorprendernos, porque la incuria más completa, como producida por pesimismos incurables, parece ser la característica de la mayoría municipal y de quien la preside y debiera dirijirla con sus iniciativas; las que le imponen los deberes del cargo.

"Política menuda," "medros de intereses personalísimos," he ahí la llaga que lleva el Ayuntamiento de la laboriosa y benemérita ciudad de Cienfuegos en la médula de los huesos.

Aun hay conciencia en la prensa norteamericana.

No todo ha de ser embustes y trapisondas como los de *The World*.

El *Times*, de Nueva York publica sobre las trolas de aquél un artículo que traduce *El Comercio* y del cual entresacamos lo siguiente:

"Los inflamatorios y mal aconsejados artículos sobre los asuntos cubanos, que publican los periódicos de los Estados Unidos, excitan en alto grado lo odios en la isla-república y no cumplen ningún fin bueno entre nosotros. Puede ser que la Administración del Presidente Gómez deje mucho que desear, aunque nosotros lo dudamos. Nosotros hemos leído detenidamente gran número de despachos de la Habana y de Washington encaminados á demostrar que existen elementos de peligro en Cuba. Entre aquellos figura un fárrago de chismografía indigesta é incoherente, respecto al reciente atentado contra la vida del general en jefe del pequeño Ejército cubano. Estos despachos realmente no revelan nada. Parecen basados en conversaciones de tabrna y de fábrica de cigarros. Cualquier asiduo concurrente á los cafés de París ó los *publics* de Londres podría decir cosas peores, valiéndose de ese género de información habladora, acerca de Francia y de Inglaterra. Los numerosos hombres honrados y trabajadores que viven en Cuba han sentido profundo disgusto por los sensacionales informes impresos aquí sobre los asuntos políticos de su patria.

Naturalmente la inferencia de los cubanos, es que el pueblo de los Estados Unidos está decidido á impedir que Cuba goce de su independencia. Los despachos de Washington publicados ayer mañana por el *World*, parecen encubrir apenas la amenaza de una nueva intervención americana para antes de que termine el presente invierno. Sin embargo, no hay ningún hecho real y comprobado capaz de justificar semejante proceder. Nosotros no creemos que exista la necesidad de otra intervención en Cuba ni que el pueblo americano pueda abrigar, en general, por la república antillana, otro sentimiento que el de la simpatía.

. . . . . .

La política es ardiente en Cuba, de seguro; pero, que sepamos, tampoco es muy templada en los Estados Unidos. Las repúblicas no pueden existir sin razonamientos. No es nuestra misión la de tomar parte en las disputas políticas de Cuba ni dar oídos á las partes interesadas ó á los más intencionados que nos apremian con sus solicitaciones. El deber de los Estados Unidos es dejar á Cuba que resuelva sus propios problemas á su modo y no intervenir hasta que la intervención sea positivamente necesaria para el bienestar del pueblo cubano."

Parece mentira que *The World* y *The Times* sean paisanos. Pero no hay mal que por bien no venga. Si *The World* no hubiera lanzado sus ruedas de molino, no nos hubiera dicho *The Times* que el pueblo americano no abriga para Cuba otro sentimiento que el de la simpatía y que su deber es *no intervenir hasta que la intervención sea positivamente necesaria para el bienestar del pueblo cubano.*

Buen consuelo para principio de año.

El Mundo desea el establecimiento del Jurado.

Concluye su editorial diciendo:

En Cuba se da el triste espectáculo de que ni los liberales ni los conservadores—todos procedentes de la Revolución—quieran establecer el Jurado, alegando fútiles pretextos para *no* establecer esta inmensa reforma. Pídase al Jurado, es decir, á cada uno de sus miembros, ciertas garantías *morales y culturales*; declarése que sólo puedan ser *jurados* los que tengan títulos profesionales ó académicos, los propietarios, comerciantes é industriales, los que paguen determinadas contribuciones al Estado, la Provincia ó el Municipio; los padres de familia, es decir, los hombres casados con hijos. Pídanse todas las garantías que se quieran, pero establézcase el Jurado. Es una vergüenza el que *no lo* tengamos. España pensaba establecerlo en Cuba, y hasta se redactó, con tal objeto, un proyecto de Real Decreto, que estaba en estudio cuando estalló la Revolución de 1895.

Si mal no recordamos, en Cuba funcionaron los Jurados populares en los juicios correccionales con el célebre Mr. Pitcher y durante la Secretaría de Justicia del doctor Lanuza.

Fué efímero el funcionamiento de estos Jurados.

Lo que tenían de democrático fué bastardeado por la ingerencia de influencias y presiones extrañas en los miembros del Tribunal, y aun por la falta de seriedad y aptitud de no pocos de ellos.

Quizás haciendo para el Jurado la selección de personal que indica *El Mundo* diese mejores resultados.

Mas ¿no brotarían entonces las controversias sobre preferencias, privilegios, castas....?

La democracia es, sin duda, muy hermosa. Pero no deja de tener sus espinas y cardos peligrosos.

La Discusión vuelve á hablar del año que acaba de morir en "La Nota del Día" y en su editorial.

Y amontona más sombras todavía sobre el negro cuadro que esbozó antes de ayer.

El "notero" dice que "al dar la campanada de las doce queda subsistente en Cuba un gobierno al que se acusa de desordenar y descomponer toda la administración pública, utilizar á los delincuentes, conceder funciones á la gente de hoja penal, encumbrar á los ignorantes y á los inmorales, hacer negocios de un Estado, cultivar la inmoralidad á todo lo largo de la escala, gobernar con la "camarilla."

Decidididamente el colega torna á ocupar su puesto antiguo en la oposición.

***

Sin embargo, en el editorial de *La Discusión* hay algo que aunque sea amargo, está muy puesto en razón. La República se ahoga bajo el peso enorme de los presupuestos nacionales.

Las provincias se rinden bajo la enorme balumba "presupuestívora" y burocrática de los Municipios.

Leamos al colega:

Ese cuadro nada halagüeño en lo que respecta á la acción fiscal del Estado; en cuanto á la Provincia y al Municipio, es bien notorio que no se quedan atrás á la hora de "apretar las clavijas" para esquilmar al contribuyente, y lo peor es que esos organismos llamados á regir nuestra administración local cada día se muestran más decididos partidarios en la práctica de los funestos "Presupuestos de consumo" frente á los "Presupuestos de fomento, reproductivos," que hoy se imponen en todas las naciones progresistas. Nuestros Consejos y Ayuntamientos se cuidan en verdad de vigorizar las fuentes de ingresos y de aplicar el máximun de cuotas; pero lo hacen casi siempre llevados del afán de cubrir los gastos de carácter burocrático, las atenciones de personal, en gran parte supérfluo, que todo lo absorben. Las municipalidades cubanas libres de las cargas más serias y costosas—los ramo de Educación y Obras Públicas entre otros—apenas quieren satisfacer al Estado el diez por ciento con que ayudan á las obligaciones sanitarias, y sin embargo de esa situación ventajosa, no se traduce en beneficio para la vida urbana, ni en alivio alguno para los vecinos administrados. ¡Es indispensable extraer lo más posible al procomún, y reforzar las cajas del Municipio, pues todo es poco para mantener una complicada organización de personal, perfectamente relacionada con las Asambleas políticas y los intereses creados de Partido!

Y como no les basta á los Ayuntamientos "aplicar el maximun de los recargos y las cuotas" á los contribuyentes para echar la carne y la sangre del trabajo y del pueblo á las insaciables fauces de la hidra burocrática penetran á caza de multas aun en lo inviolable y sagrado de las casas comerciales.

Todo es poco para el hambre de la fiera.

Todo se derrite y se evapora en los comederos municipales.

Alvarez Marrón

Hoy celebra sus días nuestro querido amigo y popular colaborador don Manuel Alvarez Marrón, el ingenioso y saladísimo autor de "Burla Burlando," á quien todos admiramos y con quien todos simpatizan en esta casa.

Al hacer llegar hasta él nuestra sincera felicitación, formulamos los más efusivos votos por su prosperidad y por la de su amante y distinguida compañera.

LA CASA QUINTANA
JOYERIA FRANCESA
Recibe constantemente las últimas novedades en Joyas de oro, brillantes y objetos de Fantasía para regalos.
Galiano 76. Teléfono A-4264.

Instantánea

El señor Vergara, dignísimo Presidente de la Asociación Canaria, uno de nuestros compatriotas más entusiastas y desinteresados, envió al alcalde de San Sebastián, en la isla de la Gomera, un cablegrama pidiendo noticias de las pérdidas ocasionadas por el huracán desencadenado en la mencionada isla. La contesación del Alcalde no puede ser más triste, más desconsoladora para los que sabemos sentir las desgracias de los hermanos:

San Sebastián. — Gomera 29.—Vergara, Presidente Asociación Canaria.—Habana: Gomera enormes pérdidas; calcúlanse dos millones de pesetas. Caminos interrumpidos y hundídose Hermigua. Pasan 21 muertos. — Alcalde, Armas.

Ha sido, pues, destruida casi toda una Isla; han perdido la vida varios niños y han quedado en la miseria y en el desamparo hogares cristianos, antes risueños y felices.

¿Qué hemos de hacer nosotros los canarios ante este siniestro tan espantoso? El lamento no resuelve nada. Se impone la acción fructífera de la solidaridad cristiana y patriótica, que puede consolar, que puede llevar el remedio donde hay necesidades, donde hay hambre.

Por amigos cariñosos y por un suelto de *El Comercio*, que no he de olvidar jamás, porque en la lista de mis defectos no entra el de la ingratitud, me he enterado que elementos prestigiosos de la colonia, organizan un banquete en mi honor—en honor de este cura de aldea, que nada vale.—Agradezco el obsequio. Desearía reunirme con esos camaradas del alma, para pasar unas horas alegres, ya que pasamos horas tan tristes en la vida, combatidos por la maldad de reptiles que se llaman hombres. Pero yo suplico que se suspenda el homenaje y que dediquemos á las familias de la Gomera el dinero destinado para el banquete.

J. VIERA.

NOTAS PERSONALES

VIAJEROS

En el vapor-correo francés "La Champagne," que entrará en puerto mañana lúnes, regresan á la Habana nuestros amigos don Severo Redondo, vocal de la nueva Directiva del Centro Asturiano, y su señora esposa, y don Rogelio Argüelles, propietario del acreditado restaurant "El Casino."

Para recibirlos, sus respectivos amigos han contratado dos remolcadores, que estarán en el muelle de la Machina, tan pronto como el semáforo del Morro anuncie que se halla á la vista del puerto el vapor "La Champagne."

LOS INGENIOS

De los ingenios que ya están moliendo, nos informan que á los empleados les va muy bien tomando licor de berro, bebida superior para catarros, bronquios y pulmones. Solamente se vende en bodegas y cafés.

A SANIDAD

Habana, Diciembre 31 de 1910.

Sr. D. Nicolás Rivero.

Muy señor mío: Mucho agradecería á usted llamara la atención por medio de su acreditado periódico, bien al Jefe de Sanidad ó á quien corresponda, con respecto á la poca limpieza que se tiene con el arroyo del Matadero, motivo por el cual los vecinos que estamos condenados á vivir en la barriada comprendida entre Belascoaín, Vives y Cristina, estamos á merced de los mosquitos, que se nos presentan hasta en la sopa. En tiempo del señor Matías Duque, y no quiero decir que este señor cumpliera mejor como Jefe de Sanidad que el actual, en tiempos del señor Duque, repito, se tenía por costumbre cerner cal á las orillas de este arroyo y si mal no recuerdo también se regaba el petróleo, con lo que se mataba el mosquito, y si esto se hubiese seguido haciendo con regularidad, no hubiésemos tenido la plaga que en la actualidad padecemos.

Gracias anticipadas de S. S. Q. B. S. M.

Un suscriptor.

REYES MAGOS ¡ALERTA!

LA REINA en este año expende los juguetes un 50 por ciento más barato que todos con el objeto de obsequiar á los Reyes, siempre tan gustosos de complacer á los niños.

Trasladado este establecimiento de la casa que ocupó muchos años, en la calle de la Reina número 13, á la nueva, construída expresamente para él, en la misma calle número 25, frente á la plaza del Mercado, ofrece á sus favorecedores y al público en general, un variado y extenso surtido de todos los artículos corcernientes al giro de FERRETERIA Y QUINCALLA, contándose entre ellos los apropiados para las familias, desde los más imprescindibles á las necesidades de la vida doméstica, hasta los de adorno, que tan agradable vista proporcionan á los hogares.

Los artesanos encontrarán todas las herramientas y materiales del giro, para sus diversas profesiones; y los habitantes del campo cuantos utensilios é instrumentos son necesarios para la agricultura y las industrias derivadas de ella.

Se recomienda una visita á este popular establecimiento, en el que están expuestos todos los artículos que abarca el ramo á que se dedica, los que seguirá expendiendo á precios reducidos, cumpliendo la máxima establecida desde su fundación, de vender mucho ganando poco en cada uno.

CUPON para el Catálogo de precios y regalos para los padres de familia.

Nombre.....

Dirección.....

AQUI ESTA LA GRAN FERRETERIA

"LA REINA"

REINA 25, frente á la Plaza del Vapor.-Teléf. A 3102

c 3567 alt 4-24

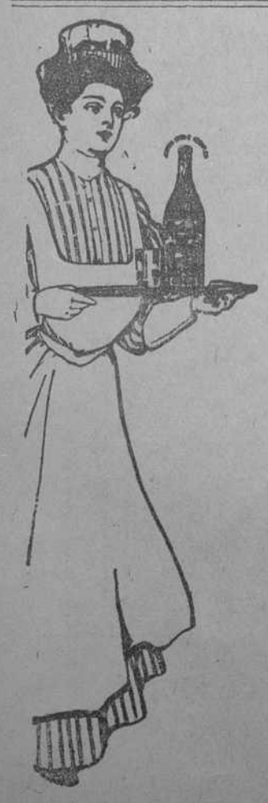

LA FAMOSA AGUA DE LA ISLA DE PINOS

PARA EL ESTOMAGO

es recomendada por los médicos cubanos más notables, como el mejor remedio para todos los males del cuerpo humano.

Unico receptor: CLAUDIO CONDE, Empedrado 81, Teléf. A-2568.

Agente general: GALBAN & Co.

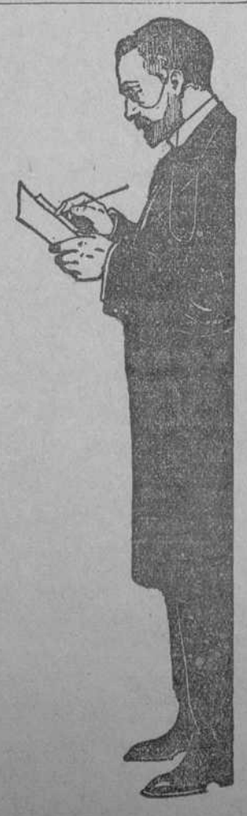

c 3511 alt 4-134

HAGA LA PRUEBA.

En cuanto V. pierda el apetito, esté estreñido y tenga mala digestión compre **una Botella del Amargo de Hostetter** y tome una dosis antes de cada comida. V. se sorprenderá del mucho bien que le hará.

EL LICOR AMARGO de HOSTETTER

es la **única medicina que V. necesita** para fortalecer el sistema debilitado é impedir los muchos males que hasta aquí le han hecho padecer á V. Para curar el **Desvelo, Falta de Apetito, Enfermedades del Hígado, Indigestión, Dispepsia, Enfermedades Peculiares al Sexo Femenino, Malaria, y Tercianas** es muy superior á todos los otros remedios.

Pruebe hoy y quedará convencido.

ASMA BRONQUITIS, ENFISEMA Y TODAS OPRESIONES

cura inmediata con los *POLVOS* y *CIGARRILLOS* **ESCO**

ENVIO GRATUITO DE MUESTRAS Y ATESTACIONES

LABORATORIOS "ESCO", BAISIEUX (Francia)

Y en Todas Buenas Farmacias

HIERRO QUEVENNE

CURA ANEMIA FIEBRES, DEBILIDAD

El mas economico y el unico inalterable.

14, Rue des Beaux-Arts, PARIS

CAJAS de SEGURIDAD

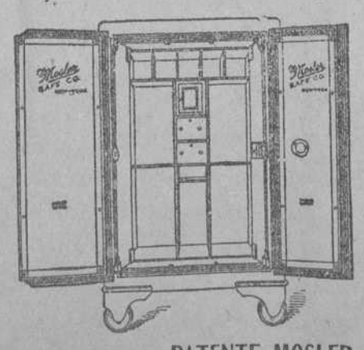

Si su Caja es PATENTE MOSLER Vd. tiene lo mejor que puede hacerse, sus valores, documentos y libros tendrán la debida protección y Vd. podrá vivir enteramente tranquilo.

Unicos Importadores

CASTELEIRO y VIZOSO, S. en C.

Almacenistas de Ferretería

Lamparilla nº 4, HABANA.

C 3416 Dbre.-1

Cerraduras y Picaportes de Cilindro

SARGENT

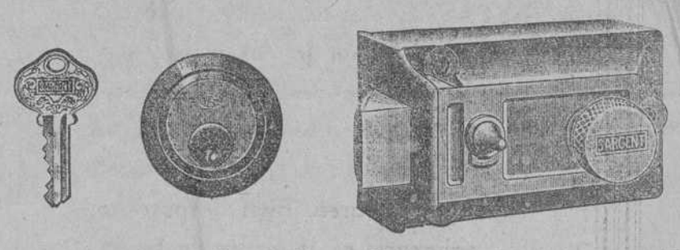

Los Sres. Sargent y Cia., de Nueva York, aprovechan esta oportunidad para recordar á los muchos compradores de sus célebres cerraduras y picaportes SARGENT que ellos toman toda precaución para evitar que se consigan indebidamente llaves duplicadas. No hay dos cerraduras de esta marca que puedan ser abiertas por la misma llave, y se lleva una lista exacta de los números de las llaves. Duplicados de las llaves SARGENT sólo pueden obtenerse de la fábrica por conducto de comerciantes en ferretería de probidad reconocida. No se remitirá ninguna llave, sin que la original sea sometida con el pedido, y aun entonces se hacen las averiguaciones del caso por medio de las sucursales de la compañía que existen en todo el mundo.

El mundo progresa, y se debe adquirir las últimas y más perfeccionadas cerraduras. Si las que usted compra llevan el nombre SARGENT obtendrá usted el máximum de seguridad.

Las cerraduras y picaportes SARGENT se encuentran de venta en los siguientes almacenes de ferretería de la Habana:

Casteleiro y Vizoso, Lamparilla 4.—*Fuente Presa y Cia.*, San Ignacio 56.—*Benguria Corral y Cia.*, Galiano 32 y 34.—*Taboas y Vila*, Galiano 61.—*Castor F. Calvo y Cia.*, Compostela 114.—*José González y Cia.*, O'Reilly, esquina á Monserrate.—*Aniceto Uriarte*, Belascoaín 9.—*Viuda de Arriba, Aja y Cia.*, O'Reilly 15.

c 3555 6-22

VERDADERO VINO DE KOLA Y COCA

DEL DR. TAQUECHEL

TONICO DEL CORAZON. ALIMENTO DEL CEREBRO

Este conocido vino de postre, exquisito, preparado con KOLA AFRICANA y COCA DEL PERU, es un tónico reconstituyente del sistema muscular y de las fuerzas intelectuales.

Se emplea con gran éxito en el tratamiento de

GASTRITIS, GASTRALGIAS, AFECCIONES CARDIACAS, ENFERMEDADES NERVIOSAS, ANEMIA, RAQUITISMO, DEBILIDAD GENERAL, CONVALECENCIA.

Depósito: Farmacia y Droguería del Dr. TAQUECHEL, Obispo número 27, Habana.

c 3449 alt 7-11

SIN OPERACION

CURA DEL CANCER

LUPUS, HERPES ECZEMAS Y TODA CLASE DE ULCERAS Y TUMORES.

49. Habana. 49.

Consultas de 11 á 1 y de 4 á 5.

1435 Dbre.-1

1911

La casa **Dr. Richards Dyspepsia Tablet Association,** productora de las **Pastillas del Dr. Richards,** tiene la honrosa satisfacción de saludar á sus innumerables favorecedores residentes en la República de Cuba, de hacerles constar su agradecimiento por los favores recibidos durante el año recién transcurrido y desearles para el que ahora empieza toda suerte de prosperidades y felicidades que sean compatibles con el disfrute de la vida en este valle de lágrimas.

DR. RICHARDS DYSPEPSIA TABLET ASSOCIATION.

1911

Al respetable público

Todas aquellas personas que, á consecuencia de las expansiones propias de la ocasión, experimenten demasiado á lo vivo los naturales efectos del mucho lechón tostado, excesivo guanajo, abuso del "mojo" verde ó picante, ó de cualesquiera otros comestibles, así como "bebestibles" de que, quien más, quien menos, cada hijo de vecino suele hacerse culpable en semejantes circunstancias, cuyos desagrables efectos suelen sentirse en forma de indigestiones ligeras, graves ó agudas, dolores de vientre, jaquecas, agruras, ardentías, pesadez, modorra, inquietud nerviosa y otras mil formas de indisposición, las cuales, por mucho que aparenten diferenciarse, son efectos de una misma causa, saldrán inmediatamente de su dificultad con encaminarse á la botica más cercana, adquirir las PASTILLAS del Dr. RICHARDS y tomarlas á razón de dos--ó tres, si el caso lo requiere--después de cada comida, en la firme inteligencia de que ni se arruinarán ni correrá mucho antes que se curen. Bien al contrario, la negligencia es la madre de las enfermedadcs crónicas é incurables.

Dr. Richards Dyspepsia Tablet Association.

Una joven dispéptica

Si triste es para una persona de edad el estar enferma, ¿cuánto peor debe ser para una joven que debería estar llena de vida, de alegría y de esperanzas, el hallarse imposibilitada y sumida en el terrible tormento constante de la dispepsia? Porque además del sufrimiento físico tiene el sufrimiento moral de ver á sus compañeras gozando de la salud que ella carece y de los recreos propios de la juventud. Pero, afortunadamente el remedio está á mano; las Pastillas del doctor Richards devuelven á la joven sus esperanzas perdidas, juntamente con la salud codiciada.

"Estuve padeciendo por espacio de dos años y bajé de peso desde 115 á 90 libras. Me atormentaban los dolores de estómago, los vómitos y el dolor de cabeza. Sentía frecuentes desvanecimientos y fuertes palpitaciones del corazón que no me dejaban dormir. Una señora maestra, de Corral Falso, me recomendó sus Pastillas de Richards y ellas me han devuelto la salud. Pueden hacer el uso que gusten de estas líneas."

(Firma) MARIA DOLORES MORELL.
Isabel, Provincia de Matanzas, Cuba.

JUICIO DEL AÑO

Del año que ahora empieza
Vamos á trazar el juicio
Aunque salgamos de quicio
Y pequemos de agudeza.
De Cubita la belleza
Es ocasión de cantar,
Y en nuestro canto augurar
Al que á leernos se mueva
Año nuevo, vida nueva
Y Pastillas de Richards.

*
* *

Partiendo de extremo Oriente,
Con rumbo á la Vuelta Abajo,
Seguiremos por atajo
La estela del sol luciente.
De primavera sonriente
Y espléndido bienestar,
Podemos vaticinar
Será un caso á toda prueba
De año nuevo, vida nueva
Y Pastillas de Richards.

*
* *

Este año los cafetales
De fruto rebosarán,
Y de su peso caerán
Cargados los platanales.
Frondosos cañaverales
Podrá el mundo contemplar
Por estos campos brotar
Al conjuro de la esteva;
Año nuevo, vida nueva
Y Pastillas de Richards.

*
* *

Los erguidos cocoteros
Dulce néctar, brindarán;
Abundosos cargarán
Naranjos y limoneros.
Los sinsontes, guaracheros,
No cesarán de cantar
Convidando á disfrutar
La dicha que se renueva
De año nuevo, vida nueva
Y Pastillas de Richards.

*
* *

De piña, mamey, zapote, . .
Reinará gran profusión,
Y no escaseará melón,
Calabaza ni chayote.
Vivirá libre de azote,
De huracán ó ras de mar,
El buen cubano en su hogar
En tanto que el voto eleva
De año nuevo, vida nueva
Y Pastillas de Richards.

Gran cosecha de tabaco
Habrá en Remedios, en Guanes,
En Vueltas, Partidos, Banes,
En San Juan, en Taco-Taco. . .
Cada planta dará un saco
De flor fina de fumar,
Y el más ínfimo lugar
Saldrá triunfante en la prueba
De año nuevo, vida nueva
Y Pastillas de Richards.

*
* *

La industria, la agricultura,
El comercio, ciencias y artes
Se verán por todas partes
Remontarse á gran altura.
La música y la pintura
Tendrán en Cuba un altar,
Y mucho ha de prosperar
Pueblo que por lema lleva
Año nuevo, vida nueva
Y Pastillas de Richards.

*
* *

Todos sus dones el cielo
Sobre Cuba lloverá,
Y á manos llenas habrá
Bienestar sin paralelo.
El país, con noble celo,
El bien ha de practicar,
Y de este modo asentar
La digna fama que lleva:
Año nuevo, vida nueva
Y Pastillas de Richards.

*
* *

Cesarán las divisiones,
Cual cumple á buenos hermanos:
No habrá tirios ni troyanos,
Ni tiritos ni empellones.
Cesarán las agresiones,
Se acabará el disputar,
Pues ya la paz á turbar
No quedará quien se atreva:
Año nuevo, vida nueva
Y Pastillas de Richards.

*
* *

De entregarse en casos tales
A alegría y expansiones
Dispepsias é indigestiones
Son resultados cabales.
Que nunca serán fatales
Sabiéndoles atacar:
Fáciles son de curar
Cuando por lema se lleva
Año nuevo, vida nueva
Y Pastillas de Richards.

Nostradamus Redivivus.

A nuestros Sres. clientes

La casa Dr. RICHARDS DYSPEPSIA TABLET ASSOCIATION se permite aprovechar la presente favorable coyuntura para dar á todos sus señores corresponsales y clientes las más cumplidas y expresivas gracias por la generosa y eficaz cooperación que hasta la fecha se han servido prestarnos, y para expresar la fundada esperanza de que esa cooperación no ha de faltarnos en lo sucesivo. Al mismo tiempo rogamos encarecidamente á cuantas casas en la Isla expenden las PASTILLAS DEL Dr. RICHARDS tengan á bien, al practicar el inventario anual de sus existencias, inventariar bien las que les quedan del mencionado producto medicinal y que, seguramente, han de ser escasas, á fin de que, sin pérdida de tiempo. renueven su surtido, pues tenemos la absoluta certidumbre de que en 1911 las PASTILLAS DEL Dr. RICHARDS experimentarán un consumo colosal, sin paralelo, en toda su larga y gloriosa historia. Precisamente las propiedades de nuestro producto tienen mayor y mejor aplicación en esta época del año que en ninguna otra, y esto por razones tan elementales que huelga el explicarlas.

Dr. Richards Dyspepsia Tablet Association.

Rafael del Valle

Doctor en Medicina y Cirujia por las Universidades de Barcelona y París, Certifica:

"Que ha usado durante el período de más de dos años, en diferentes casos y afecciones del aparato digestivo, las Pastillas del doctor Richards, y tiene especial placer al consignar que ha obtenido brillantísimos resultados, al extremo de que prefiere ese medicamento á otros semejantes que se recomiendan en las farmacias.

Y para que así conste expido la presente certificación en San Juan de Puerto Rico á 14 de Enero de 1905.

RAFAEL DEL VALLE (M. D.)

(En la actualidad Miembro del Consejo Ejecutivo de la Isla).

Dr. RICHARDS DYSPEPSIA TABLET ASSOCIATION

COMPLACIDO

Habana, 31 de Diciembre de 1910.
Sr. Director del DIARIO DE LA MARINA,
Presente.

Sr. Director:

Espero merecer ordene dé cabida en su ilustrado periódico, de la citación que se expresa al pie, quedándole reconocido por ello, me repito de usted con la mayor consideración, S. S.,

J. M. Mantecón.

Lonja del Comercio de la Habana

Ruego á los señores accionistas de la mencionada Lonja, que están conformes con mi plan económico, se sirvan concurrir á la junta que tendrá efecto el martes próximo (día 3) á las dos p. m. en el local sito en Oficios número 8, altos, (casa de los señores Isla Gutiérrez y Compañía.) En dicha Junta se tratará de las economías y del directorio que nos ha de regir; con el objeto de que tengan efecto los acuerdos que tomemos, y que serán llevados á la Junta General de accionistas, que se celebrará en los altos de la Lonja el día 12 del entrante mes para someterlos á su aprobación.

No se permitirá la entrada al que no presente la citación autorizada por mí.

Habana, 31 de Diciembre de 1910.

J. M. Mantecón

Por un peso

6 retratos imperiales cíe ó 6 postales. Damos pruebas como garantía. Especialidad en retratos al platino. Colominas y Compañía, San Rafael 32. Ampliaciones hasta de tamaño natural.

EL TIEMPO

OBSERVATORIO NACIONAL

Diciembre 31 de 1910.

Observaciones á las 8 a. m. del meridiano 75 de Grenwich:

Barómetro: Pinar del Río, 765'19; Habana, 766'10; Matanzas, 765'33; Isabela de Sagua, 765'70; Camagüey, 765,74; Santiago de Cuba, 764'08.

Temperaturas: Pinar del Río, del momento, 22'0, máxima, 30'0, mínima 21'0; Habana, del momento, 20'0, máxima 25'5, mínima 18'0; Matanzas, del momento, 19'0, máxima 28'3, mínima 16'6; Isabela de Sagua, del momento, 23'0, máxima 28'5, mínima 21'5; Camagüey, del momento, 20'6, máxima 26'7, mínima 18'6; Santiago de Cuba, del momento, 23'1, máxima 27'2, mínima 20'5.

Vientos: Pinar del Río, NW., 5 metros por segundo; Habana, calma; Matanzas, calma; Isabela de Sagua, E., flojo; Camagüey, NNE., flojo; Santiago de Cuba, NNE., flojo.

Estado del cielo: Pinar del Río, despejado; Habana, despejado; Matanzas, parte cubierto; Isabela de Sagua, despejado; Camagüey, despejado; Santiago de Cuba, despejado.

Ayer llovió en La Sierra, Mayarí, Felton, Songo, La Maya, Sagua de Tánamo y Baracoa.

CABLE DE LA ISLA GOMERA

Con conocimiento el señor Presidente de la Asociación Canaria, por un cable publicado en los periódicos de esta ciudad, de que en la Isla de la Gomera se había desarrollado un fuerte huracán, se apresuró á dirigir al Alcalde de San Sebastián en dicha Isla, el siguiente cable:

"Asociación Canaria ruégale informe daños temporal en esa.—*Vergara*, Presidente."

La contestación obtenida es la siguiente:

"San Sebastián, Gomera 29.—Vergara, Presidente Asociación Canaria, Habana. — Gomera enormes pérdidas, calcúlanse dos millones pesetas. Caminos interrumpidos. Hundidose Hermigua casa 21 muertos. — Alcalde *Armas.*"

JUVENTUD MONTAÑESA

Dentro de pocos días celebrará una junta, preparatoria de la general que se efectuará á mediados del próximo mes de Enero, la Juventud Montañesa.

Esta institución cuenta ya con más de 600 asociados, habiendo despertado en la colonia cántabra de la Habana gran entusiasmo, principalmente entre los miembros de la benemérita Sociedad Montañesa de Beneficencia, genuina representación de la montaña en Cuba, cuyos títulos de gloria se conocen aquí tanto como en la culta región santanderina.

No está vedado á los viejos formar parte de la "Juventud montañesa." Claro es que éstos no han de figurar en las fiestas típicas de aquella, porque sus años se lo impiden, pero esos mismos viejos, esos veteranos de la colonia, los que siempre prestaron su calor, sus consejos y su influencia á la Sociedad Montañesa. ¿No hacen bastante manteniendo el entusiasmo entre los jóvenes y excitándoles á que perseveren en su loable labor de honrar á la "tierruca?"

Véase, pues, cómo y de qué manera pueden pertenecer también á la "Juventud Montañesa" los viejos montañeses que, á manera del roble, siempre erguidos, dan sombra y honor á su provincia en esta perla antillana.

La "Juventud Montañesa," sin vanidad ridícula, sin alardes de una representación que sabe muy bien que no puede ostentar, porque la representación de la colonia montañesa la lleva exclusivamente la "Sociedad de Beneficencia," atenderá á enaltecer á su región y á mantener aquí vivas las costumbres campestres de su tierra amada.

Por todo esto no nos sorprende que la "Sociedad Montañesa" de Beneficencia haya visto con agrado la constitución de esa simpática juventud y se proponga auxiliarla en todo hasta hacerla grande y vigorosa, con el vigor que sus empeños requieren.

POR LAS OFICINAS

PALACIO

Pago de sueldos

El Presidente de la República á propuesta del Secretario de Justicia, ha resuelto que la diferencia de sueldo de los Abogados de Oficio del Tribunal Supremo entre la que tienen señalado en el vigente Presupuesto del Poder Judicial, y el que se les asigna por la Ley de 15 del corriente, en que se les equipara al que disfrutan los de la Audiencia de la Habana, se pague con cargo á los sobrantes del personal del Poder Judicial en el vigente Presupuesto de este nombre, hasta que se incluya en los del ejercicio de 1911 á 1912 la consignación correspondiente para el pago de dichos haberes.

Nombramiento

Ha sido nombrado Juez Municipal de Puerto Padre el señor Manuel L. Villegas.

SECRETARIA DE HACIENDA

Reorganización del Departamento de Loterías

En el día de hoy ha quedado terminada la reorganización que ha dado el señor Nodarse, Director General de la Lotería Nacional, á las Oficinas de dicho Departamento.

En virtud de esa reorganización se han suprimido las Secciones establecidas fuera de Reglamento.

En lo sucesivo, por tanto, sólo habrá tres Secciones: la de "Secretaría," la de "Operaciones Mecánicas" y la de "Intervención."

De la primera dependerán estos cinco Negociados: "Asuntos Generales," "Registro y Archivo," "Personal," "Inspectores" y "Pagaduría y Material."

De la segunda ó séase de las de "Operaciones Mecánicas" estos cinco Negociados: "Revisión de Imprenta y Conteo," "Contraseñas." "Revisión de Contraseñas y conteo de matrices," "Bolas y Mecánica."

De la tercera cuatro: "Revisión," "Cargaremes y Libramientos," "Cuentas" y "Teneduría de Libros."

De la Tesorería de la Renta dependerá el Negociado de "Billetes."

En la Dirección General continuará la Consultoría del Departamento; y en la Sub-Dirección se establece un Negociado Especial de "Consignaciones y Fianzas."

Con motivo de esta reirganización ha ocurrido el siguiente movimienti en el personal:

Cesantías: Gabriel Hidalgo Liriano, Oficial de la rlase cuarta; Pedro G. Larrinagga, Ramón Alonso Argudín, Manuel Ortiz y Federico Soto Navarro, Oficiales de la clase tercera: Bernardo Aguiar, María Helia Hernández y Augusto Martínez, Oficiales de la clase segunda; Isidoro Castri y José García, Oficiales de la clase primera; Aurelio Rernández, Aurelio Baez y Roberti Ortiz, Auxiliares de la clase "A;" Miguel María Muñoz, Juan Rodríguez, Rita Valdés de Dubal y Baldomero Dumenigo, Auxiliares de la clase "B;" Eduardo Galeana, Alberto Portuondo, Baldomero Llera, Pedro Soldevilla y Manuel Cañizares, Auxiliares de la Clase "C;" Manuel García, Auxiliar de la clare "D;" y Sergio de la Villa, Federico Diago, Antonio Pérez Pastorlza, María L. Puig, Eduardo Lorbard y Alfonso Moya, Contraseñistas.

Rebajas: A Oficial de la clase quinta, Mario García Vélez; á Oficial de la clase cuarta, Andrés Avelino Valdés; á Oficiales de la clase segunda, Santiago Anrich, Fernando Martín Maderna, José S. Llorens, Mario Diaz y Francisco Guevara; á Auxiliares de la clase "B," Jaime Muñoz, Matilde Giralt, Enrique Ledón, Adolfo Díaz, Alejandro Hernández, Victoria García y Fernando Malberty; á Auxiliares de la clase "C," Mariano Rodríguez, Amelia García Tejera, Amalia Padró y Ramos, Luís Portas, Caridad Valdés, María R. Alemán y Santos, Teresa Díaz y Hernández, Juan L. Zamora, Clotilde Beltrán y Marruz, Mercedes García y Llufriu, María L. Cambray y Ovies, Violeta Rivas y Martínez, Olimpia Casanova y Diviñó, Consuelo Ramiro González, Matilde González y Ramírez, Ursina de León y Bernal, María Luisa Rodríguez Nápoles, Julia Cué y Díaz y Josefina Almirante y Caballero.

Nombramientos: Jefe de Administración de quinta clase, señor Francisco Martínez Llufriu; y Oficial de Segunda Clase, Perito Primero, Américo López Arenoca

SECRETARIA DE AGRICULTURA

Sobre el cierre

Habana, Diciembre 31 de 1910.

Por cuanto la Cámara de Comercio, Industria y Navegación ha presentado instancia en solicitud de que por esta Secretaría se dicte una disposición encaminada á facilitar la acción del comercio en lo que respecta á la práctica del balance anual, en cumplimiento de lo consignado en las respectivas cláusulas de las escrituras comerciales y en el artículo 37 del vigente Código de Comercio.

Por cuanto el artículo 1º. de la Ley de 4 de Mayo del corriente año, al establecer las horas y los días en que los establecimientos comerciales é industriales darían por terminadas sus labores, no coarta el derecho del propietario de una cosa determinada en cuanto á la práctica de ciertas operaciones como medio de conocer el estado de sus negocios, por cuyo motivo y en observancia estricta del predicho artículo 37 del Código de Comercio pueden llevar á cabo el referido balance en circunstancias de coincidir con el cierre del establecimiento.

Por tanto, y en virtud de las facultades que á esta Secretaría otorga el artículo 14 del Reglamento dictado para la ejecución de la Ley de 4 de Mayo último,

Se declara:

Que la práctica de las operaciones concernientes al balance anual á que hace referencia el artículo 37 del vigente Código de Comercio, pueden llevarse á cabo después de cerrado el respectivo establecimiento, pero sin comunicación con el público.

Rafael Martínez Ortiz,
Secretario de Agricultura, Comercio y Trabajo.

SECRETARIA DE INSTRUCCION PUBLICA

Para la Exposición Nacional

Se ha dirigido la siguiente comunicación á los señores Superintendentes Provinciales:

"Señor: Refiriéndome á las comunicaciones que hube de dirigir en 5 y 14 del actual á los señores Supenrintendentes Provinciales de Escuelas, recomendándoles la conveniencia de invitar á los maestros públicos de sus respectivas provincias para que concurriesen con los trabajos de sus aulas á la Exposición Nacional de Agricultura, Industrias, Artes y Labores de la Mujer, que se inaugurará el día 28 de Enero próximo, tengo ahora el gusto de informar á usted que esta Secretaría ha resuelto levantar un pabellón adecuado y con capacidad suficiente, que servirá para exhibir todos los trabajos del Departamento, á cuyo efecto se nombrará oportunamente una comisión que se encargará de hacer la necesaria selección; y en tal virtud ruego á usted se sirva dar cuenta de esta decisión á dichos maestros, que seguramente han de sentirse estimulados para hacer mayores esfuerzos en su natural empeño de dejar bien puesto el nombre de esta Secretaría, al conocer que los objetos por ellos presentados quedarán colocados en lugar propio y no confundidos con los de otras procedencias.

De usted atentamente.—Mario García Kohly, Secretario de Instrucción Pública y Bellas Artes."

Saludo

Al terminarse las oficinas, á las doce meridiano de ayer, todos los empleados del Departamento pasaron al despacho del señor Secretario, con objeto de saludarle y desearle prosperidades en el nuevo año.

El señor García Kohly recibió afectuosamente á sus empleados, agradeciéndoles la fineza y rogándoles que continúen prestándole su eficaz cooperación para el mejor éxito de la Administración.

Conferencias populares

Mañana, 2 de Enero, comienza el segundo período escolar. Al reanudarse las clases en las escuelas nocturnas, comienzan nuevamente las conferencias populares.

En la escuela Luz y Caballero tendrá lugar la primera de dichas conferencias, que estará á cargo del señor Leopoldo Ruiz Tamayo, quien desarrollará el siguiente tema: "La instrucción y educación consideradas como deberes cívicos."

El martes 3 tendrá lugar la conferencia en la escuela nocturna que funciona en la escuela número 3, sita en Lagunas 66. Estará á cargo del Inspector Provincial de instrucción primaria, Dr. Ismael Clark, quien disertará acerca del siguiente tema: "La escuela nocturna."

SECRETARIA DE OBRAS PUBLICAS

Para la Academia de San Alejandro

Se ha interesado de la Secretaría de Hacienda la suma de $340.00 para reparaciones en la Escuela de Pintura.

Proposición de prórroga

Se ha propuesto á la Dirección General que se conceda una prórroga de quince días á los contratistas del dragado del puerto de Caibarién para el comienzo de dichas obras.

Por ahora no

Se ha contestado al señor Berrayarza que por haber regresado la planta de dragado que se hallaba en Cayo Francisco, se ha perdido, por ahora, la oportunidad de las obras que interesa, pero se tendrá en cuenta para cuando se termine el dragado del canal de la zanja en Nuevitas.

El dragado de la Esperanza

A los señores J. Mier y Ca. se les ha contestado que tan pronto se concluyan las obras de dragado en los puertos de Esperanza, Dimas, Los Arroyos y La Fe, se atenderá su solicitud de dragado de la barra interior del puerto de la Esperanza.

Una carretera

Se ha ordenado á la Jefatura de la Habana que proceda al estudio de la carretera de Caraballo á Santa Cruz del Norte y haga nuevo pedido de fondos.

DE COMUNICACIONES

Movimiento de personal

Por la Dirección General del Departamento han sido nombrados:

Alejo Torres Mesa, Administrador de Correos de la oficina de Cumanayagua, en la vacante por renuncia de Adolfo Rogers.

Carlos Bondet Beltrán, oficial de clase F de la oficina de correos de Guantánamo, por ascenso de Salomón Guillot.

Juan Barrios Pomares, mensajero de la oficina local de Batabanó, vacante por destitución de Anselmo Lliteras.

Rafael Enríquez Dueñas, mensajero de telégrafos de la oficina de Consolación del Sur, por ascenso de Manuel Díaz Robainas.

Renuncias

Se han aceptado las que de sus cargos de cartero de la clase E de la oficina de Guantánamo y mensajero de correos de la de Consolación del Sur presentaron los señores Juan Ubals y Oscar Montoto, respectivamente.

Destitución

Ha sido destituído de su cargo el Sr. Enrique Montoro Leal, Administrador de Correos de la oficina de Ceiba del Agua, á virtud de expediente que se le instruyó.

ASUNTOS VARIOS

Telegrama de felicitación

Frankfurtet y Liebermann de Hamburgo G. Gottschalck y Co., de Manchester Birminganh en nombre de mis representados y en el propio, deseo á mis clientes y amigos feliz y próspero año nuevo.

Antonio Guasch Boada.

Motores OLDS

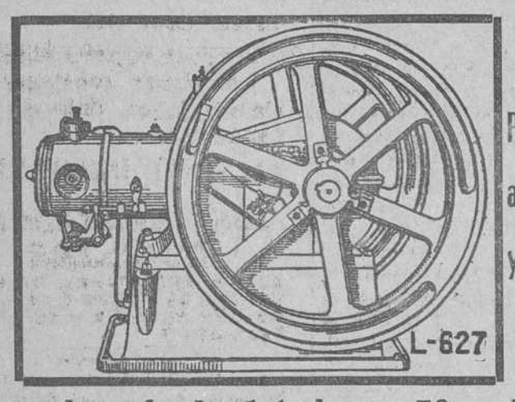

Para Gas y Gasolina

Para alcohol y petróleo

Horizontales, desde 1½ hasta 50 caballos

MAQUINAS de VAPOR, Calderas y TURBINAS LEFFEL

Maquinaria "Brunswick"

de refrigeración y de hacer hielo
PLANTAS PEQUEÑAS para INGENIOS y HOTELES
con capacidad desde 125 libras por día

BOMBAS PARA Riego y PARA pozos PROFUNDOS

EFECTOS ELECTRICOS EN GENERAL

SUCURSAL MONTE 211 — LA ALEMANA — SUCURSAL S. Rafael 22

OBRAPIA 24.-Apartado 213

3394 Dbre.-1

EMULSION DE CASTELLS GREOSOTADA

Premiada con medalla de bronce en la última Exposición de París.
Cura las toses rebeldes, tisis y demás enfermedades del pecho.

3376 Dbre.-1

Medalla de Oro (VINO, CARNE (PEPTONA) y FOSFATOS) Diplomas de Honor

VINO DE BAYARD

ADOPTADO EN TODOS LOS HOSPITALES

Este vino TONI-NUTRIVO, *es el reconstituyente el mas activo. Eficacia remarcable en la* ANEMIA, *la* CONSUNCION, *la* TISIS *y en la alimentacion de los* NINOS *debiles y de los convalescientes.*

Paris, COLLIN y Cía, 49, r. de Maubeuge y en todas las farmacias.

NO SERA USTED.

engañado. Que siempre hay fullerias y fraudes en abundancia, es cosa que todo el mundo sabe; pero rara vez ó nunca se encuentra que una importante casa comercial los cometa, sea cual fuere la clase de su giro. No puede haber éxito permanente de alguna clase, cuando esté basado en la mala fé ó engaño. Los que intenten los fraudes, son sencillamente tontos y pronto sufren el castigo que se merecen. Sin embargo, hay muchas personas que temen comprar ciertos artículos anunciados por temor de ser embaucados y engañados; especialmente se resisten á dar confianza á las manifestaciones que se publican sobre los méritos de ciertas medicinas. El muy eficaz remedio, conocido bajo el nombre de

PREPARACION DE WAMPOLE

es un artículo que se puede comprar con tanta seguridad y garantía como la harina, artefactos de seda ó algodón, siempre que procedan de una fábrica con reconocida reputación. No nos convendría exagerar de manera alguna sus buenas cualidades ó representarla como con las que no le correspondan; pero tampoco necesitamos de tal ardid. Es tan sabrosa como la miel y contiene todos los principios nutritivos y curativos del Aceite de Hígado de Bacalao Puro, que extraemos de los hígados frescos del bacalao, combinados con Jarabe de Hipofosfitos Compuesto, Malta y Cerezo Silvestre, y cuan valiosa debe ser tal combinación de estos importantes reactivos medicinales, es cosa patente á todo el mundo. Es de inapreciable valor en casos de Anemia, Insomnio, Mala Digestión, Afecciones de la Sangre y Tísis. "El Dr. E. Dueñas, de Buenos Aires, dice: Tengo el gusto de manifestarles que he empleado con excelentes resultados su preparación en mis enfermos y en todos ellos he observado un resultado altamente satisfactorio." Eficaz desde la primera dósis. En las Boticas.

NEVRALGIAS JAQUECAS Y TODAS ENFERMEDADES NERVIOSAS
Curación segura por las PILDORAS ANTINEVRÁLGICAS del Dr CROMIER
PARIS, 75, rue La Boétie y todas Farmacias

Medallas de Oro en las Expsnes Universales de Paris — 1889 —

1878 PRUNES D'ENTE J. FAU CIRUELAS INGERTAS 1900

Si deseais pasarlo bien, comed cada dia las deliciosas
CIRUELAS J. FAU de BORDEAUX (Francia)

AVISAMOS A TODAS LAS CAMISERIAS DE LA REPUBLICA,

QUE ACABAMOS DE RECIBIR Y TENEMOS A LA VENTA

EL COMPLETO SURTIDO DE

CUELLOS, PUÑOS Y CAMISAS

DE LA ACREDITADA MARCA

"MAISON DU LION"

Morris Heyman & Co.

"LOS AMERICANOS"

Muralla 119-Apartado 205-Teléfono A-3398-Habana

1d-1 1t-1

CARTAS DE ACEBAL

LA OPINION EUROPEA Y TOLSTOY

Desde el sesudo y denso periódico londinense, ó desde el ameno periódico parisién, hasta el más humilde periódico provinciano; desde el grave "Times", ó desde el literario "Figaro," hasta el mortecino "Faro" de tal ó cual escondido poblacho, no creo que haya en toda Europa—ni habrá en toda América—hoja diaria que no haya abierto ancho espacio para consagrar la personalidad de Tolstoy. Me refiero sólo á lo que se llama "prensa periódica." Pronto comenzará la segunda parte de este universal homenaje que la intelectualidad contemporánea rinde al glorioso octogenario ruso. Y podemos decir que es unánime la opinión de este tributo.

Después de leídos muchos estudios, ó por mejor decir, muchas impresiones sobre la gigantesca figura que se erguía patriarcal sobre la estepa rusa, nos queda más firme aquella convicción que expresé en mi crónica anterior: la convicción de que la humanidad ha perdido uno de esos raros hombres que en otra edad se llamaban genios. Hoy anda tan trastrocada la tabla de valores sociales que no acertamos á dar un adecuado epíteto á este hombre. Decir genio, hoy, es dejar incolora la personalidad. Es cierto que no faltan los censores. Llegan algunos á la mordacidad. Encubren otros su juicio agrio bajo sutilezas de ironía. No podía faltar tampoco el comentario burdamente burlesco. Para los menguados de espíritu es cantera inagotable un espíritu grande. Estos tales no muerden; les falta el duro colmillo que es menester para tal acto de fiereza. En vez de morder arañan. Pero la uñada no se hunde en el bronce con que parece forjado el recuerdo de estos hombres. Tenemos para los censores humano respeto; puestos á hacer un detenido estudio de Tolstoy, no sería todo flor de elogio. Pero lo torpe es hacer que rechine el chirrido de la impotente mofa, cuando llega el solemne momento del ocaso de un hombre extraordinario. ¿Sólo os incita á mueca de risa su silueta rígida de apóstol? Pues respetad á uno de los más grandes noveladores del siglo XIX. Por una sola de sus obras: "Resurrección," ese nombre hoy tan repetido, quedaría repitiéndose á través de los siglos. Es de los pocos—tan pocos—nombres cuyo sonoro eco irá rebotando de generación en generación.

La formidable resonancia del eco que en todo el mundo levanta hoy la noticia de su muerte, es seguro vaticinio del mañana. Hombres ilustres de todos los pueblos de Europa levantan su voz en armonía que es un hermoso coro. Hablo de Europa porque no ha llegado aún á mis manos la prensa americana. Seguro estoy de que se reproduce en ella la misma encomiástica y fervorosa armonía. En estos momentos, va y viene á través del Atlántico la ardorosa expresión de un mismo sentimiento humano.

***

Sabida es la mesura de juicio con que el sobrio "Le Temps" se expresa en todo; su equilibrio y su parsimonia no se concierta bien con el calor de las apoteosis. Además, en el caso de Tolstoy, tenía este gran diario francés la reserva, ó la frialdad, de su barniz de aristócrata plutocrático. Mas no obstante todo ello, abrid el número del 21 de Noviembre y hallaréis que un publicista tan buen conocedor del alma rusa como Teodoro de Wyzewa, estampa una de las más vigorosas y justas impresiones que sobre Tolstoy hemos leído en estos días. El, como casi todos los que en esta ocasión han escrito sobre el viejo rebelde, hace que la personalidad se eleve y se agrande por encima de la obra.

"Después de ochenta y tres años de un vivir que todos han de admirar por su simple y ruda belleza, el Conde Tolstoy ha tenido la muerte más hermosa que podía desear... Lo que hubiésemos ignorado siempre si Tolstoy hubiese muerto unos días antes, nos lo ha hecho saber la trágica huida del anciano: nos ha hecho saber cuánto ha luchado y cuánto ha sufrido durante más de veinte años; nos ha hecho saber el peso que era para él una existencia mundana á la que le suponíamos resignado. Ahora, ya sabemos todo el valor que ha necesitado para romper los lazos que le unían á aquella vida... Rusia, y Europa entera, al saber su muerte, sentirán la impresión de que se ha hecho de repente un vacío profundo, un vacío que nada podrá llenar. La humanidad nos parecerá privada de su último gran hombre, del que ya, á pesar de sus flaquezas, se erguía magnífico por encima de la mediocridad general, á modo de una robusta catedral dominadora de la monotonía de una ciudad obrera. Tal y como era, aun cuando él mismo se ingeniase inconscientemente en destruir la idea que nos formamos de su superioridad intelectual, Tolstoy seguirá siendo á nuestros ojos la encarnación suprema de la raza fabulosa de los hombres de genio. Ante los progresos incesantes de la trivialidad, nos consolábamos pensando en que, á pesar de todo, en algún sitio, allá en el corazón de Rusia, un viejo con blusa y barbas de profeta se obstinaba en sobrevivir conservando en sí mismo una chispa de la llama sagrada."

Wyzewa concede mucha más importancia á la obra literaria que á la obra social de Tolstoy; pero no obstante, su encomiástico estudio termina con estas líneas: "Tolstoy no ha hecho ninguna revolución, no ha fundado ninguna secta, ni siquiera emitido una doctrina; pero ¿quién nos ha obligado más que él á reflexionar acerca de los misterios de nuestro destino? Con sólo su genio de escritor ha sembrado en las almas gérmenes más fecundos que el más grande de los filósofos ó el hombre de acción más emprendedor. Su obra atestigua, una vez más, la influencia bienhechora del arte y de la belleza."

Otro culto y bien informado publicista francés, Luciano Maury, dice: "El genio se reconoce en la grandeza de la obra, en la influencia que ejerce sobre los espíritus, en la unanimidad de los homenajes, y aún en la violencia de las reprobaciones. Sería superfluo demostrar que estos rasgos definen á Tolstoy. Su obra escrita tiene la amplitud desmesurada de una estepa oriental, de esas llanadas fecundas en las que la impresión de inmensidad perturba nuestros sentidos de occidentales acostumbrados á horizontes menos grandes... Es demasiado grande y está demasiado cerca para que podamos medirle en toda su magnitud. Es á nuestros ojos el más eminente representante de un pueblo y de un país; él encarna las virtudes, las aspiraciones, las inquietudes del alma eslava. Un siglo de vida rusa se refleja en sus libros, pero Tolstoy pertenece á la humanidad."

***

Y si en el espíritu francés halló siempre un seguro eco el espíritu de Tolstoy, no fué sordo tampoco el italiano. La intelectualidad latina ha tenido mucha simpatía hospitalaria para la intelectualidad eslava. He de recoger de Italia la voz sincera y vehemente de un hombre insigne y nada sospechoso en este punto. Es bien sabido para que yo me detenga aquí en explicarlo, lo que representa el gran escritor Antonio Fogazzaro. Pues su admiración desborda en estas líneas generosas que ha publicado hace pocos días el "Corriere della Sera": "Es Tolstoy una figura colosal, de luz y de sombra, que desaparece de repente después de haberse erguido firme y recta sobre los horizontes de la humanidad. Un momento de estupor, de silencio; y una fuerza secreta me dice que incline la frente, que rinda un homenaje supremo al sér potente en el cual brilló tanta excelsitud."

"Insuperable creador de almas vivas,—sigue diciendo Fogazzaro—insuperable poeta de los destinos de ellas, de sus choques de amor y de odio en los opuestos egoísmos; descubridor sagaz é implacable de sus más obscuros elementos, surge en el campo del arte como un gigante al cual le hubiera infundido la Naturaleza el aliento de su propia potencia. Y la potencia de la Naturaleza aparecía siempre en sus obras antes que la potencia del arte. Creó verdad y nunca se preocupó en crear belleza. Parecía desdeñar el arte como algo inferior, humano y no divino, pero fué voz de la verdad y llama de ella. No ya de la verdad que palpitando sigue al artista, sino de la verdad moral que brilla en la conciencia que se penetra de ella. Lo verdadero y lo bueno fueron la misma cosa para él. Ciertamente que no todo lo que á él le parecía bueno me lo parece á mí de igual manera, ni á otros muchos que sienten la pasión de lo bueno y de lo verdadero; mas no se amengua su gloria con esto, ni aún para nosotros mismos los que tenemos, como Tolstoy tenía, las raíces morales en Cristo y en el Evangelio. Disentimos muchos de nosotros, y gravemente; pero por mi parte, me avergonzaría de insistir en estos momentos en lo que disiento del cristianismo especial de este hombre que también como cristiano me supera tanto en la práctica generosa de su fe moral, puesto que se entregó á los pobres, á los humildes, á los entristecidos; que se conservó pobre en la riqueza; que aborreció el espíritu del mundo. Sintiéndome tan pequeño á su lado, como cristiano y como escritor, yo me glorifico con su propia gloria. Y vuelvo al silencio satisfecho de haber expresado mi admiración hacia Tolstoy en la forma más eficaz para un artista, es decir, permitiendo que salga á luz esta efusión tumultuosa de sentimientos para los cuales no he tenido tiempo de hallar palabras menos indignas."

***

En el grave "Times" se refleja el pensamiento inglés sobre el coloso ruso en estos términos: "El mayor insulto que pudiéramos hacer á su memoria sería defender la primera parte de su vida, dejando ignorada la última. Fué el mismo gran hombre desde el primer momento hasta el último, y llegó á ser profeta por obra y gracia de la experiencia, lo mismo que llegó á ser novelista. Podemos disentir de él cuanto queramos, pero lo que no podemos hacer ni ahora ni en ningún momento, es dejar de tomarlo en serio."

Y el pensamiento germano lo hallamos reflejado por el célebre dramaturgo Hauptmann. Ved lo que acerca de Tolstoy escribe en el "Berlier Tageblatt": "Tolstoy ha muerto, y con él ha perdido el mundo un nuevo Savonarola. Desaparece el gran cristiano de nuestro tiempo... Una vez más el verdadero ungido del Señor se convierte en piedra de escándalo. Muchos decían que Tolstoy era un bufón ó un loco. Fué un hombre, un hermano nuestro; ardía en él la llama del amor y del humanitarismo. Los que no le han comprendido en vida le comprenderán ahora; los que ahora no lo sientan así, lo sentirán dentro de veinte años."

***

Tiene que ser sobre manera interesante conocer algo de lo que piensa la intelectualidad rusa de este genial ciudadano ruso. Acaso se ha dicho muy poco de lo que en su propia patria se pensaba sobre Tolstoy. Cada país hizo de él una personalidad algo propia, y no se preocupó mucho en averiguar lo que juzgaban los rusos.

"Era un sér único entre nosotros—dice "El Pensamiento de Kiew."—Su grandiosa figura llenó todo un siglo. El fué una parte inseparable de la vida rusa, y ahora, cuando desaparece, es cuando podemos darnos cuenta de toda la magnitud de su pérdida. Era tan necesario á su pueblo que hasta la idea de su desaparición conmovía los espíritus, y creaba la triste sensación de la inmortalidad de un sér viviente. Y pasarán los años, pasarán los siglos tal vez, hasta que nuestra patria produzca un nuevo genio que venga á colmar el vacío que ahora, con la muerte de Tolstoy, se produce.

No era un político, ni un hombre público, en el sentido que generalmente se otorga á estas palabras; pero era un prodigioso creador de imágenes bellas, un moralista, y un conocedor sutil del corazón humano, apóstol incansable de la verdad eterna. Nos trae á la memoria la antigüedad bíblica; los tiempos en que la humanidad producía grandiosos profetas de la libertad futura... Ante él se inclina el pueblo ruso. Ha muerto; pero vivirá su recuerdo mientras viva su pueblo."

Y un crítico de mucha autoridad en Rusia, Miguel Aajovich, escribe estas inspiradas líneas llenas de poético entusiasmo: "Al sentir en su corazón el presentimiento de la muerte, el más grande de los contemporáneos quiso alejarse de sus semejantes. Comprendió que, ya cumplida su misión en la tierra, era llegada la hora de acometer una empresa grandiosa: la de ir al encuentro de la muerte que conduce á Dios. El ángel destructor se irguió ante Tolstoy, y á los primeros pasos le detuvo, y le dijo:—Prepárate; eres ya digno de entrar en la gloria del Señor.—Y Tolstoy murió. La muerte de este hombre en un obscuro crucero del mundo, es ya célebre en todo el mundo; es tan extraordinaria como fué su vida."

Y otro gran escritor ruso que firma con el pseudónimo de "Homo novus" escribe: "En torno de Tolstoy se formará indudablemente una leyenda. Todo cuanto en él fué humano, débil, se desvanecerá, se convertirá en legendario, en algo místico. En la futura leyenda, el lugar principal lo ocupará la lucha que sostuvo Tolstoy con las tentaciones que le asaltaron durante toda su vida. Todos los encantos de este mundo le tentaron, y él, no solamente conocía el valor de la tentación, sino que la evocaba. A imagen de los monjes que atormentaban sus cuerpos para alejar el demonio, Tolstoy arrojó lejos de sí el mundo, ardiente como la resina en fusión, lleno de armoniosos ruidos, adornado con profusión de flores. Cuando se sueltan los cierres metálicos del libro es imposible ya calcular los límites de la realidad."

De este modo juzgan á Tolstoy en su patria. Bueno es que lo sepan los que todavía se consolaban de la frialdad de sus juicios pensando que los de la intelectualidad rusa no eran más ardientes, ni más favorables. Como se ve, el coro de las vehementes alabanzas tiene su fervorosa resonancia en todos los países de la vieja Europa para ensalzar al viejo patriarca de la estepa.

FRANCISCO ACEBAL.

LONGINES
HIJOS COMO EL SOL
DE
CUERVO Y SOBRINOS
Muralla 37 A. alto
Teléfono 602, Telégrafo: Teodomiro
Apartado 686.

SONETO

A mi querido amigo el insigne maestro don José C. Chané.

Yo desprecio al soberbio envanecido
Que sólo por la audacia se ha encumbrado,
Sin virtudes que lo hagan respetado,
Ni bondades que lo hagan ser querido.

Yo abomino al tirano aborrecido
Que gobernando á un pueblo esclavizado,
Antepone al placer de verse amado
El capricho brutal de ser temido.

Rindo pleito homenaje á la justicia,
Huyo del servilismo que envilece,
Detesto el proceder de los ingratos,

Odio el libertinaje y la avaricia,
Presto culto al trabajo que engrandece
Y apenas si soy nada entre dos platos...

Balbino Balbin.

COLEGIO SAN MIGUEL ARCANGEL

En este plantel de 1ª. y 2ª. enseñanza se reanudan las clases el 2 de Enero. Los que se interesen por el bienestar de sus hijos y deseen apreciar las ventajas que ofrece este establecimiento, á sus alumnos internos y externos, pueden visitarlo cuando lo estimen conveniente. Director, Luis B. Corrales, Víbora 418, Tel. A-3841.

LA FILOSOFIA DE UN AÑO NUEVO

Todos los amigos nos hemos felicitado mutuamente, deseándonos un año feliz, pero si hemos llegado ya á la edad media de la vida, concedemos su valor más justo á estos deseos y no pedimos extraordinarias bendiciones para nosotros, ni para aquellos que nos recuerdan. Casi tenemos razón para conformarnos con que durante el próximo año sigamos en relativo bienestar y exentos de las atenciones de la fatalidad. Las ilusiones naturales de la juventud se van disipando y el desencanto de las grandezas humanas, que proclamaba Salomón y en lo cual no creíamos, se nos va imponiendo á medida que avanzamos inconscientes por los senderos del tiempo.

Pocas de las esperanzas, en que habíamos fundado nuestros castillos de felicidad se han realizado, al menos en la forma que la soñabamos. Nunca sucede todo lo que se teme, ni viene todo lo que se espera, decía filosofando Alfonso Karr. Pero si viene, y por lo general, lo más ansiado, la riqueza ó la posición, no es generalmente oportuna. A medida que una ú otra se adquiere, inversamente se va perdiendo la facultad para gozarla. ¡Cuántos millonarios, no darían la mitad de sus fortunas por comprar aquello que no tiene precio, la salud!!

El descanso de los negocios, con suficientes medios para la independencia, nos proporciona todo el conjunto y satisfacción que se piensa; por el contrario, al cabo de algunos meses, tiene por síntomas, el mal carácter, la irritabilidad, el suspiro por la vida agitada y laboriosa. La mayor parte de los hombres al dirigir su atención á sus recuerdos, lamentan sus amigos con la pérdida de sus ilusiones y se sienten inquietos y desasosegados. Parece como si se esperara algo nuevo é insólito, un estado ó condición para el que no estamos preparados pero deseamos, y con languido interés para las bellas manifestaciones del arte ó las seductoras especulaciones de la ciencia, se deja correr el hilo de la existencia, hacia el inevitable momento en que traspasamos los umbrales de la morada del sublime misterio.

Para encontrar la relativa satisfacción del vivir discreto y racional y gozar de la natural alegría que es la consecuencia forzosa de la salud y de la conformidad, no hay que contar con la división del tiempo, ni con los proyectos ilusorios y fantásticos, basados en la confianza ajena; basta simplemente cultivar un poco de optimismo, tener fé en el corazón humano, riqueza de sentimientos y conservar la calma y la serenidad de espíritu ante las vicisitudes de la vida y el avance de los años.

Comentando el hecho, de que por lo general se actúa de un modo contrario, dice el Cardenal Newman en un párrafo elocuente:

"¡Cuán hermoso es el corazón humano, cuando abre sus primeras hojas delicadas y fragantes. El joven espíritu rebosa de generosidad, confianza, dulzura y alegría, amor, gentileza y romanticismo. Es, ha sido y será siempre la juventud el objeto de admiración y el pretesto para el canto de los poetas, pero ¿quien pudiera creer en que tanta belleza y magnificiencia tiene que desaparecer? Tan seguro, como la noche sucede al día, la decrepitud es consecuencia de la salud, y las virtudes y los méritos siguen su camino hacia el ocaso. Aquellos que se han adelantado en la eterna jornada, justifican sus epitafios. ¡Vivieron en la tierra como angeles!; pero los que han seguido su marcada ruta á través de las tentaciones y seducciones del mundo, y han sufrido las rudas pruebas del agua y del fuego y sido testigos de grandes y mudas transformaciones físicas y morales, bien comprenden que han defraudado sus propias promesas y que lejos están cuando contemplan su cuerpo y su espíritu, que cada año va dejando tras sí, la estela de dolores y caídas. ¿Porqué sorprenderse ante la misantropía y egoísmo que distingue al invierno de aquella seductora primavera.?"

Tal es el reflejo que se observa de la generalidad de los hombres al terminar el examen de conciencia anual, Pero hay que hacer cara firme al enemigo para combatirlo, vencerlo y aniquilarlo. Es preciso suprimir esa clara noción del tiempo que nos hemos fijado para las conveniencias de la vida, para fundar nuestra fisonomía moral, impidiendo los avances del egoísmo y conservando siempre nuestros corazones jóvenes. ¡Cuantos hombres podemos señalar que han conseguido tan honrosa victoria, y son ejemplos á sus conterráneos, á pesar de su edad, de franca alegría, optimismo, y confianza! ¡cuantos que pródigos de salud y generosidad, son para sus amigos, temperamentos robustos, que difunden el magnetismo de su alegría y placidez, donde quiera que los encontramos!

Pidamos á ellos el secreto de su dicha y es seguro que nos contestarán, que no consiste, ni en la riqueza, ni en los honores, sino en la expectación moderada de todo lo bueno, grande y útil, que se encuentra en el mundo, en la realización de pequeños deberes, los mas simples y cercanos, pero cumplidos con perseverancia y desinterés, en el trabajo diario y eficiente, sin más recompensa que la intima satisfacción de su cumplimiento. Y cuando hayamos realizado en un momento de meditación, la síntesis de la felicidad que le pedimos al cielo para nuestros amigos, convengamos que ella sólo se encuentra en la dulze y plácida rutina de la vida.

Dr. Juan Antiga

Habana Enero 1910.

Ud. puede continuar luciendo joven tiñiendo sus canas con
EL TINTE INIMITABLE
DE
JOSÉ CRISTADORO
PARA EL PELO
ACCION INSTANTANEA, COLORES NATURALES, NEGRO Ó CASTAÑO, NO TIÑE EL CUTIS Y SE APLICA FACILMENTE.
Agentes generales,
C. N. CRITTENTON CO., NEW YORK.
De venta: Vda. de José Sarrá é Hijo, Dr. Manuel Johnson y boticas acreditadas.

¿SUFRE VD. DE INDIGESTIÓN Y DESARREGLOS DEL ESTÓMAGO?

Las PÍLDORAS DE B. A. FAHNESTOCK curan pronto la biliosidad, dispepsia, estreñimiento, jaquecas y todos los males del hígado. Hacen funcionar al hígado y los riñones naturalmente, ayudan la digestión y regularizan la función del estómago de modo que expelen todas las impurezas de los órganos.

El estreñimiento desaparece para siempre.

En las PÍLDORAS DE B. A. FAHNESTOCK se encontrará un excelente remedio para el estreñimiento. Ellas son un laxante perfecto y no dan cólicos ni causan malos efectos.

Males del Hígado.

Un hígado entorpecido ó enfermo no puede desempeñar sus funciones y el tubo que conduce la bilis á los intestinos se entorpece con una espesa babaza pegajosa, no puede llevarse la bilis, la cual se devuelve entonces y algunas veces pasa á la vena en el hombro izquierdo y por medio del corazón á la sangre donde su veneno pronto produce efectos desastrosos por todo el sistema. Una lengua sucia, dolor y aturdimiento en la cabeza junto con falta de apetito y jaqueca son síntomas de esta enfermedad. Inmediatamente que se note cualquiera de estos síntomas se debe tomar unas cuantas dosis de las PÍLDORAS DE B. A. FAHNESTOCK, y el resultado será un restablecimiento completo de salud.

Tercianas.

Las PÍLDORAS DE B. A. FAHNESTOCK cuando se toman con quinina producen los resultados más felices en el paludismo y las tercianas. No se puede usar un catártico mejor para antes ó después de tomar quinina. Aconsejamos á todos quienes padecen de esta enfermedad que hagan un ensayo.

Si Ud. tiene desarreglos del estómago encontrará que estas píldoras no tienen igual. Se mantienen en gran crédito por sus propiedades curativas y sorprendentes resultados en los casos más difíciles.

Píldora Pequeña — Dosis Pequeña
B. A. FAHNESTOCK CO. — Pittsburgh, Pa., U. S. A.

German Kali Works
Empedrado 30--Apartado 1007--Habana
Enviaremos nuestros libros gratis á los agricultores en Cuba. Pídanos lo que Vd. desea: Caña, Tabaco, Café ó cualquier otro fruto que cultiven.
C 3 1-1

Verdadera Agua Mineral Natural de VICHY Manantiales del Estado Francés.
BIEN ESPECIFICAR EL NOMBRE
VICHY CÉLESTINS Gota, Enfermedades de la Piedra y Afecciones de la Vejiga.
VICHY GRANDE-GRILLE Enfermedades del Hígado.
VICHY HOPITAL Enfermedades del Estómago.
PASTILLES VICHY-ÉTAT para facilitar la digestión después de la comida.

NER-VITA
Los enfermos de Anemia, los Raquíticos, los Convalescientes, los que padecen Cansancio, los Débiles de Nervios, los Desgastados antes de tiempo, los que han perdido la Memoria; deben tomar esta preparacion, si desean realmente recuperar la Salud.
"MEDALLA DE ORO EN LA EXPOSICION FRANCO-INGLESA" 1908
ANGLO-AMER. PHARMACEUTICAL CO., LONDRES - NEW YORK - PARIS
NER-VITA

OBRAS ESTRUCTURALES DE ACERO LAMINADO
PARA TODOS LOS USOS
Puentes, Mercados, Techos, Lucenarios, Armazones para Ingenios, Almacenes, Torres y Plataformas para Maquinaria.
Especialidad en la fabricación de armazones para casas particulares.
Hacemos estudios de proyectos y levantamos planos gratis, suministrando cotizaciones por la fabricación é instalación de las obras.
NUEVA INDUSTRIA CUBANA
AMERICAN STEEL COMPANY OF CUBA
OFICIOS Núm. 12 INGENIEROS Y FABRICANTES HABANA. APARTADO Núm. 654.
2445 Dbre.-1

BURLA BURLANDO

CONFORMIDAD

Con motivo de la terminación del año 1910 y el comienzo de 1911 han llegado á mis manos unas cuantas docenas de tarjetas postales con grabados ó cromitos preciosos, la mayor parte de ellas, donde mis buenos amigos y mis bellas amigas me dicen: *Felices Pascuas y próspero Año Nuevo.*

Para empezar á hacerme dichoso muchos de esos cromitos me ponen á la vista algún manjar suculento, precisamente ahora que estoy padeciendo una dispepsia desenfrenada. Otros representan pastorcillos en dulce coloquio; otros, mujeres hermosas; otros, paisajes románticos... Países... Hermosuras... Idilios de amor... ¡A buena hora!

De lo único que no se han acordado los fabricantes de tarjetas de felicitación fué de imprimir también en el reverso de las mismas una receta ó prescripción que contuviera el medio infalible de alcanzar la ventura deseada.

De seguro que muchos de mis lectores tacharán de utópica ó de inocente esta mi proposición conisderando que no puede existir sobre la tierra la dicha humana; y, sin embargo, la receta existe, si no para suprimir radicalmente el dolor, al menos para atenuarlo y esa receta consiste en esta sola palabra: *Conformidad.*

No he sido yo el inventor de esa palabra sagrada. Jesucristo la pronunció y desde entonces la han venido repitiendo muchos hombres de buena voluntad. Pero esos hombres y esa palabra van cayendo cada vez más abajo bra van cayendo cada ved más abajo en la sima del olvido y por eso la humanidad padece cada día mayores tormentos. Hay quien busca consuelo á sus pesares en la palabra *Rebeldía* y este es un error fatal. Por mucho que el hombre se rebele, siempre pesará sobre su cerviz la mano de la Providencia.

Yo he sido dichoso durante todo el año de 1910 sin llevar otro norte ni otra guía en la senda de la vida que esta palabra ígnea: *Conformidad.* Ella me dió los cinco grandes bienes á que puede aspirar todo hombre de juicio que son: Salud, Riqueza, Sabiduría, Gloria y Paz.

No quiero decir que la palabra, Conformidad me haya dado la salud perfecta librándome por su sola virtud de todos los dolores corporales. Yo también he sufrido dolores que me han puesto al borde de la desesperación. Pero en aquellos días, buscando en un sanatorio remedio para mi mal, pude advertir en los allí refugiados otros dolores ante los cuales los míos pudieran ser estimados como sensaciones placenteras. Dile gracias á Dios y me volví á mi casa pronunciando esta palabra de inafable consuelo: Conformidad.

También he poseído la riqueza, no porque mi bolsa haya estado ni un solo día repleta de oro. Lo que tengo me basta para proveer á mis modestas necesidades. Alguna vez, sin embargo, he caído en la tentación de comparar mi caudal mezquino con el de los hombres opulentos. Entonces vaciló la paz de mi alma; mas no tardó en recuperar su equilibrio. Me puse en contacto con hombres que á duras penas podían conquistar su pan y el de sus hijos, y, ante tales miserias y congojas, me acordé de aquella palabra santa: Conformidad, y me juzgué desde entonces rico y feliz.

La conformidad me hizo igualmente disfrutar durante todo el año de 1910 de una, para mí, cabal sabiduría. Esta no ha sido una conquista lograda en el año mencionado pues ya hace muchos que adquirí gran parte del humano saber concentrado en esta sentencia profunda: "sólo sé que no sé nada." Nada, en efecto, sabremos jamás de los principales misterios que envuelven nuestro sér. ¿Que el por qué de la vida? ¿Que el por qué de la muerte? ¡Bah!... Poco debe de importarme todo eso cuando la Providencia ha puesto tanto cuidado en ocultarme el enigma. Todos los grandes tormentos que el hombre sufre ante el misterio y la duda se le calmarían si supiese pronunciar á tiempo la palabra Conformidad.

¡Caramba, si hasta he disfrutado plenamente de las caricias de la gloria! Mis trabajillos literarios han merecido las alabanzas de los hombres buenos, para mí infinitamente más gratas que las celebraciones de los sabios... que no son más que sabios. Muchas veces he visto la mortecina llama de mis glorias desvanecerse ante el fulgor solar de otras glorias literarias eminentes. Esto vino á empañar ligeramente mi espíritu con una sombra de melancolía. Pero luego me repuse alegremente considerando que unos hombres han nacido para soles y otros para gusanos de luz. Al verme gusano de luz entre tantas lombrices de la tierra me acordé de la bendita palabra Conformidad y me he vuelto á mi rincón gozando de esta lucecilla, no tan radiante como la del sol, pero sí tan pura.

Gocé también, ¡loado sea Dios!, durante todo el año de 1910 de otro don inapreciable: la Paz del espíritu. No era menester apuntarlo porque el que se conforma con la parte de Salud, de Riqueza, de Sabiduría y de Gloria que le cupo en suerte, alcanza siempre por añadidura la paz del alma. No obstante, algunas veces he estado á punto de perder la paz interior ante la ingratitud, la vileza, ó la injusticia practicada impunemente por muchos de mis semejantes. A veces agucé la pluma deseoso de atravesar con ella el corazón de algún malvado; mas luego me acordé de la celestial justicia y arrojé la pluma mudmurando esta divina palabra Conformidad.

Es posible que algún lector suspicaz me acuse de cruel al verme buscar en la contemplación del mal ajeno la cura de nuestros males. No es así. Bien puedo ser compasivo y al mismo tiempo sentir un gran consuelo al no verme colocado por el Destino en el más bajo círculo de los seres infortunados.

¡La Conformidad! Tan profundamente confío en la virtud de esta palabra lector amigo, que en vez de desearte salud, riqueza, sabiduría, y gloria para el año que ahora empieza, sólo deseo grabar al fuego en tu memoria la palabra Conformidad, seguro de que con ella te doy los únicos bienes posibles que hay en la Tierra.

M. ALVAREZ MARRON.

TEATRO ASTURIANO

MARCELINO MIJARES

Es un actor notable que forma muy discretamente en la farándula de ahora que con arte tan exquisito dirige el jocundo don Juan Balaguer, egregio príncipe de la gracia. Para regodeo de todos los asturianos y honor de nuestra amada y venerada tierruca nació este joven actor en la señorial ciudad de Oviedo—mi pueblo,—capital que en tiempos de la grandeza hispana fuera vivienda de nobles guerreros, castillo de princesas rubias y solemne sepulcro de monarcas cristianos.

Mijares, ni es alto ni pequeño, ni gordo ni flaco; es un joven pulquérrimo, afeitado, que padece la burla perpetua de su labio superior y soporta un bombín que le otorgó el cielo una tarde que el joven actor hubo de subir á "posar pa" las tres. Llamada sonora al deber cristiano de los santos varones que cantan y rezan nuestra fe en la catedral altiva, faro gótico de las nostalgias emigradas.

A primera vista yo no conocí al actor astur; pero sí os aseguro que Mijares me conoció á mí de golpe, y me saludó con una "morcilla" ingeniosa que inundó mi alma de añoranzas, de todo lo que no habrá de volver.

—¿Quién será este tío?

* * *

Escalera arriba sube el jocundo don Juan. Cabe la escena los cuartos iluminados, pequeños, tristes. Al cruzar observo que actores de altura y lindas actrices se disfrazan con la mentira para dar la exacta sensación de la verdad en la escena. Me parece que un señorito se aburre: el joven Torner. Se oyen grandes voces.

—¿Cuál el mejor pueblo de España?

—¡Oviedo! contestaron todos los señores y las señoritas de la farándula.

—¿Cuál la mejor región?

—¡Asturias! Tornaron á contestar las señoritas y los señores. Torner seguía aburriéndose.

Loco de entusiasmo penetré en el cuarto.

Mijares, que era quien gritaba, me abraza. Yo, casi lloro, viéndole acariciado por el amor de toda la compañía. Asturiano tenía que ser. Y asturiano que camina como farmacéutico.

El traspunte llega y Mijares se va. Mi personalidad despierta simpatía y la simpatía la confianza. Los señores de la farándula elogian á Mijares, como actor notable, como hombre bueno y como amigo sin falsía. Asturiano tenía que ser. Luego tomo la palabra:—Señores: nada me extraña á mí que Mijares sea un discreto actor. En Vetusta todos somos actores: gráficos en todo y para todo; rueda en la calle la gracia; se derrocha la ironía en los cafés, y en los "rinconcinos" amables de la taberna y del círculo la sátira es siempre cruel, pero fina, punzante, discreta, dolorosa. Mijares llega y se apea la peluca y se despega el bigote y se encasqueta el bombín. Aquel bombín que le otorgó el cielo la tarde que subió á "posar pa" las tres.

Mijares cae despectivo en una silla de la esquina del cuarto. Enciende un cigarro y habla casi en "bable." Como yo como más del "bable" que del castellano me yergo á la competencia.

—"¿Acuérdeste, nin"?

—"¡Acuérdome, Marcelo, acuérdome!"

La farándula ha terminado y los señores de la farándula nos despiden con un abrazo sincero, lleno de bondad. El jocundo don Juan baja. Y Torner, el admirable galán, continúa fumando y aburriéndose.

* * *

Marcelino Mijares me había hablado con la exaltación cariñosa que inspira el amor á la tierra de hacer en la Habana arte netamente astur. Y este arte, nuestro arte íntimo, subirá á la escena, para regodeo y jácara de los espíritus astures, mañana lunes, en el Vaudeville del Politeama. Pienso que por honor de Asturias la risueña y para regocijo intenso de nuestros corazones amantes de la tierra cuya lejanía es nuestro dolor perenne, á esta noche de gloria casera, familiar, asturianísima, no debe faltar asturiano que lo sea. Ello será un momento vibrante que llevará gran alegría á las almas y un poco de ternura á los corazones. Habralos que lloren.

Y quien no llora viendo á dos "vieyos" de montera picona y de corto calzón, subidos á las almadreñas, y oyéndolos contar, mientras pican un cigarro de la tagarnina, los chismes de la quintana, los abusos del cacique, la protesta contra la siempre desmedida "contrebución," y lo malo de la cosecha, que el agua no dejó "espurridu" un solo maíz. No será "asturianu."

Por estos dos vieyos, irónicos, filósofos, picarescos, sabréis de la vaca pinta, del buey gallardo, de los mozos que están á servir al rey, de las mozas que no tienen "mozu," y de las que acaso eran esperanzas vuestra y hoy son la felicidad del "otru." Y todas estas cosas, que son la vida real de nuestras aldeas tranquilas y de nuestros campos, siempre fecundos, verdes todos los días del año, os serán altamente gratos, porque los de la montera habrán de decírnoslo en "bable" puro, que es lenguaje cautivador, algo así como la música que canta nuestras alegrías, que gime en nuestros dolores y festifica nuestro amor primero. El cariño á la casa, á la tierra, al árbol, al río y al picacho, al repinicar de la gaita y al eco lejano de nuestro legendario grito de "Ixuxú!!" Asistir es un deber y faltar un pecado imperdonable. Os lo contarán dos actores tan notables y talentosos como Larra y Mijares.

Yo pienso asistir; pero no me veréis. Me meteré en un rincón por si lloro de alegría. Que los años y la ausencia lo aumentan todo.

Fernando RIVERO.

Asma, Catarro,
TOS FERINA, CRUP, TOSES, BRONQUITIS
Vapo-Cresolene
ESTABLECIDA 1879
Toda madre debe saber que cuando su niño tiene Tos Ferina ó Crup ó Tos puede dar alivio inmediatamente y curar pronto el mal evaporizando Cresolene por la noche mientras el enfermo duerme. Igualmente los que tienen Asma ó Catarro se alivian en seguida. Es el tratamiento más simple y seguro para los padecimientos bronquiales, y se evita que el paciente tome drogas desagradables.
De venta en todas las farmacias.
Escríbanos pidiendo nuestro libreto descriptivo.
Vapo-Cresolene Co.
62 Cortlandt St., N. Y.
Cura durante el sueño

Estas pequeñas Pastillas del Oriente

pararán todo derrame y pérdida. Valen su peso en oro para todas las personas que padezcan de postración nerviosa, ya sea mental ó física. Restablecen la digestión, regulan la circulación, esclarecen el cerebro, evitan el insomnio y entonan el sistema. Una caja de hará que uno se sienta como nuevo. Se garantiza que seis cajas harán una cura permanente y si no, se devolverá el dinero. La Esencia Persa para los nervios no contiene mercurio ni cualquiera otra droga nociva á la salud.

The Brown Export Co., 95-97 Liberty St., New York, N. Y. E. U. A., propietarios de las pastillas, suplican al público que haga una prueba con la Esencia Persa para los Nervios al costo y riesgo de ellos. Comiéncese hoy, esta preparación se puede obtener en casa de

Sarrá, Habana, Cuba

EL PAN-AMERICA MONTE 201 AL 209, HABANA Y JOVELLANOS 10, MATANZAS

Ofrece al público las mayores gangas que se han visto en este siglo

TRAJES, CORTE AMERICANO, de última moda, en casimir ó muselina, al 50 por 100 de su valor.

Los de $ 28-00, á	$ 14-00
Los de ,, 24-00, á	12-00
Los de ,, 21-00, á	10-50
Los de ,, 15-00, á	7-60
Los de ,, 10-00, á	4-98
Los de ,, 7-50, á	3-75

TRAJES A MEDIDA, que valen el doble:

Los de $ 28-00, á	$ 14-00
Los de ,, 24-00, á	12-00
Los de ,, 15-00, á	7-50

PANTALONES A MEDIDA, que valen el doble:

Los de $ 7-50, á	$ 3-75
Los de ,, 7-00, á	3-48
Los de ,, 6-50, á	3-25

EL PAN-AMERICA
Monte 201 al 209, Habana, y Jovellanos 10, Matanzas
c 3584 alt 4-27

Contra NEURASTENIA, ABATIMIENTO moral ó físico, ANEMIA, FLAQUEZA CONVALECENCIA, ATONIA GENERAL, FIEBRE DE LOS PAISES CALIDOS, DIARREA CRONICA, AFECCIONES DEL CORAZON
ELIXIR, VINO ó KOLA GRANULADA MONAVON
2 Premios Mayores 2 Diplomas de Honor — 10 Medallas de Oro 2 Medallas de Plata
TONICOS RECONSTITUYENTES
PODEROSOS REGENERADORES, QUINTUPLICANDO LAS FUERZAS, DIGESTION
Venta al por Mayor: VACHERON, Farmacéutico, en LYON (Francia).
Y EN TODAS LAS FARMACIAS

Retratos superiores, de la afamada Fotografía de Colominas y Compañía, SAN RAFAEL 32, con gran rebaja de precios. Sépanlo nuestros favorecedores y el público en general. SEIS postales c/e UN PESO. SEIS Imperiales c/e UN PESO. Enseñamos pruebas para hacer los retratos á gusto del interesado.

Vapores de travesía.

VAPORES CORREOS de la Compañía Trasatlántica
ANTES DE
ANTONIO LOPEZ Y Cª

EL VAPOR
ANTONIO LOPEZ
Capitán ANTICH
Saldrá para PUERTO LIMON, COLON, SABANILLA, CURAZAO, PUERTO CABELLO, LA GUAIRA, CARUPANO, TRINIDAD, PONCE, SAN JUAN DE PUERTO RICO, Las Palmas de Gran Canaria, Cádiz y Barcelona
sobre el 2 de Enero á las cuatro de la tarde llevando la correspondencia pública.
Admite pasajeros para Puerto Limón, Colón, Sabanilla, Curazao, Puerto Cabello y La Guaira y carga general, incluso tabaco, para todos dos hasta las doce del día de salida.
los puestos de su itinerario y del Pacífico y para Maracaibo con trasbordo en Curazao.
Los billetes de pasaje sólo serán expedidos hasta as DIEZ del día de la salida.
Las pólizas de carga se firmarán por el Consignatario antes de correrlas, sin cuyo requisitos serán nulas.
Se reciben los documentos de embarque y la carga á bordo hasta el día 31 de Diciembre de 1910.

EL VAPOR
ALFONSO XIII
Capitán: Oyarbide
Saldrá para
VERACRUZ
sobre el día 2 de Enero, llevando la correspondencia pública.
Admite carga y pasajeros para dichos puertos.
Los billetes de pasaje serán expedidos hasta las DIEZ del día de la salida.
Las pólizas de carga se firmarán por el Consignatario antes de correrlas, sin cuyo requisito serán nulas.
Recibe carga á bordo hasta el día 31 de Diciembre de 1910.

EL VAPOR
ALFONSO XIII
Capitán: Oyarbide
Saldrá para
CORUÑA Y SANTANDER
el 20 de Enero á las cuatro de la tarde, llevando la correspondencia pública.
Admite pasajeros y carga general, incluso tabaco para dichos puertos.
Recibe asfóltico, café y cacao en partidas á flete corrido y con conocimiento directo para Vigo, Gijón, Bilbao y Pasajes.
Las pólizas de carga se firmarán por el Consignatario antes de correrlas sin cuyo requisito serán nulas.
La carga se recibe hasta el día 19.

La correspondencia sólo se admite en la Administración de Correos.
PRECIOS DE PASAJE.
En 1ª clase desde $143 Cy. en adelante
« 2ª « « « 123 « «
« 3ª preferente « 82 « «
» 3ª ordinaria « 33 « «
Rebaja en pasajes de ida vuelta.
Precios convencionales para camarotes de lujo.

Nota.—Esta Compañía tiene una póliza flotante, así para esta línea como para todas las demás, bajo la cual pueden asegurarse todos los efectos que se embarquen en sus vapores.
Llamamos la atención de los señores pasajeros, hacia el artículo 11 del Reglamento de pasajeros y del orden y régimen interior de los vapores de esta Compañía, el cual así:
"Los pasajeros deberán escribir sobre todos los bultos de su equipaje, su nombre y el puerto de destino, con todas sus letras y con la mayor claridad."
Fundándose en esta disposición la Compañía no admitirá bulto alguno de equipaje que no lleve claramente estampado el nombre y apellido de su dueño, así como el del puerto de destino.
etiqueta.
Para informes dirigirse á su consignatario
MANUEL OTADUY
OFICIOS 28, HABANA

VAPORES CORREOS ALEMANES — HAMBURG AMERICAN LINE (Compañía Hamburguesa Americana)

LINEA DE LAS ANTILLAS Y GOLFO DE MEXICO
SERVICIO SEMANAL
De Vapores Correos Alemanes entre la HABANA, ESPAÑA Y HAMBURGO (Alemania,) tocando alternativamente en los puertos de PLYMOUTH (Inglaterra,) HAVRE (Francia,) AMBERES (Bélgica) y ROTTERDAM (Holanda.)

*IPIRANGA. . .	8,500	tlds.	Enero	9	Vigo, Santander, Plymouth, Havre Hamburgo.
*F. BISMARCK. .	9,000	id.	id.	18	Coruña, Santander, Plymouth, Havre, Hamburgo.
WESTERWALD. .	6,000	id.	Febrero	4	Vigo, Santander, Plymouth, Havre, Hamburgo.
ANTONINA. . . .	6,000	id.	id.	11	Coruña ,Hamberes, Hamburgo.
*CORCOVADO. . .	8,500	id.	id.	18	Coruña, Santander, Plymouth, Havre, Hamburgo.

* Vapores rápidos nuevos de doble hélice, provistos de telegrafía sin hilos.

PRECIOS DE PASAJE EN ORO AMERICANO

VAPORES RAPIDOS:	1ra.	2da.	3ra.
Para todos los puertos:	desde $ 143.00	desde $ 123.00	$ 31.00
VAPORES CORREOS:			
Para España.	desde $ 123.00		$ 29.00
,, los demás puertos:	desde $133.00		$ 29.00
,, las Islas Canarias:	$100.00	$ 85.00	$ 29.00

* Los nuevos vapores rápidos CORCOVADO é IPIRANGA no tienen segunda clase.

REBAJAS DE PASAJE DE IDA Y VUELTA
Boletos directos hasta Río de Janeiro y Buenos Aires, por los vapores correos de esta Empresa, con trasbordo en Vigo, Coruña (España) ó Hamburgo (Alemania), á precios módicos.
Lujosos departamentos y camarotes en los vapores rápidos, á precios convencionales.—Gran número de camarotes exteriores para una sola persona.—Numerosos baños.—Gimnasio.—Luz eléctrica y abanicos eléctricos.—Conciertos diarios.—Higiene y limpieza esmerada.—Servicio no igualado y excelente trato de los pasajeros de todas clases.
Cocineros y camareros españoles
Embarque de los pasajeros y del equipaje GRATIS de la Machina.
Se admite carga para casi todos los puertos de Europa.
Próximas salidas de la Habana para puertos de México:
F. Bismarck . . . . 9,000 ,, ,, 1 Enero Veracruz, Tampico, Pto. México.

PRECIO DEL PASAJE

	1ª	2ª	3ª	
Para Progreso	$22-00	.....	$10-00	oro americano
Para Veracruz y Pto. México (directo)	32-00	$22-00	15-00	,, ,,
Para Tampico y Pto. México (vía Veracruz	42-00	32-00	20-00	,, ,,

Los vapores FUERST BISMARCK y KRONPRINZESSIN CECILIE tienen 1ra. 2da. y 3ra. clase; los demás vapores 1ra. y 3ra. solamente.
Para informes dirigirse á los consignatarios:
Heilbut & Rasch.--Habana.--San Ignacio núm. 54.--Teléfono núm. 60
3454 6-1 Dbre.

Compagnie Generale Trasatlantique
VAPORES CORREOS FRANCESES
BAJO CONTRATO POSTAL CON EL GOBIERNO FRANCES
ESTOS VAPORES ESTAN PROVISTOS DE APARATOS DE TELEGRAFIA SIN HILOS PARA COMUNICAR A GRANDES DISTANCIAS.
LINEA SAINT-NAZAIRE, SANTANDER, CORUÑA, HABANA, VERACRUZ Y VICEVERSA

EL VAPOR
LA CHAMPAGNE
Capitán DUCAU
saldrá para
VERACRUZ
sobre el día 2 de Enero de 1911.

LA CHAMPAGNE
Capitán: DUCAL
Este vapor saldrá directamente para la Coruña, Santander y Saint-Nazaire el día 15 de Enero á las cuatro de la tarde.

NOTA IMPORTANTE
VIAJE COMBINADO PARA LAS ISLAS CANARIAS
A la llegada del vapor La Champagne al puerto de la Coruña el 25 de Enero de 1911, los señores pasajeros para las Islas Canarias serán trasbordados grátis é inmediatamente en el vapor francés México de la misma Compañía, que los llevará á los puertos siguientes:
SANTA CRUZ DE LAS PALMAS
SANTA CRUZ DE TENERIFE
LAS PALMAS DE GRAN CANARIA
á cuyos puertos llegará sobre el día 28 de Enero.
Los equipajes no son registrados en Coruña, sino en los puertos de las Islas Canarias.

PRECIOS DE PASAJE
En 1ª clase desde $143.00 M. A. en adelante
En 2ª clase ,, 123.00 ,,
En 3ª Preferente 82.00 ,,
En 3ª Ordinaria 33.00 ,,
Rebaja en pasaje de ida y vuelta.
Precios convencionales en camarotes de lujo.
Demás pormenores, dirigirse á su consignatario en esta plaza
ERNEST GAYE
Apartado núm. 1090.
Oficios 88, altos.—Teléfonos, A-1476 y 115.
HABANA.
3418 Dbre.-1

"WARD LINE"
NEW YORK CUBA MAIL S. S. Co.
Servicio de vapores de doble hélice
de la Habana á New-York

Todos los martes á las diez de la mañana y todos los sábados á la una de la tarde.
Salidas de la Habana para Progreso y Veracruz, todos los lunes á las cinco de la tarde.
DURANTE LOS MESES DE INVIERNO HARAN FRECUENTES SALIDAS DE ESTE PUERTO PARA TAMPICO (Méjico) Y TAMBIEN PARA NASSAU (Bahamas).
Para reservar camarotes, precios de Pasajes y demás informes, véase á ZALDO Y Ca, Cuba 76 y 78. Teléfonos A2177 y A2178.
Para precios de fletes y pasajes, acúdase á los agentes
ZALDO Y COMP.
CUBA 76 Y 78
c 2891 126-7 O

Vapores costeros.

EMPRESA DE VAPORES DE SOBRINOS DE HERRERA S. en C.
SALIDAS DE LA HABANA durante el mes de DICIEMBRE de 1910
Vapor COSME DE HERRERA
todos los martes á las 6 de la tarde.
Para Isabela de Sagua y Caibarién recibiendo carga en combinación con el Cuban Central Railway, para Palmira, Cienfuegos, Cruces, Lajas, Esperanza, Santa Clara y Rodas.

Precios de fletes para Sagua y Caibarien
De Habana á Sagua y viceversa
Pasaje en primera. . . . . $ 7.50
Pasaje en tercera. 2.50
Víveres, ferretería y loza. 0.25
Mercancías. 0.50
(ORO AMERICANO)

De Habana á Caibarién y viceversa
Pasajo en primera. $10.00
Pasaje en tercera. 5.00
Víveres, ferretería y loza. 0.50
Mercaderías. 0.50
(ORO AMERICANO)
TABACOS
De Caibarién y Sagua á Habana, 25 centavos tercio (oro americano).
EL CARBURO PAGA COMO MERCANCIA
NOTAS
CARGA DE CABOTAGE:
Se recibe hasta las tres de la tarde del día de salida.
CARGA DE TRAVESIA:
Solamente se recibirá hasta las 5 de la tarde del día anterior al de la salida.
ATRAQUES EN GUANTANAMO:
Los Vapores de los días 10 y 24 atracarán al Muelle de Boquerón, y los de los días 3, 17 y 31 al de Caimanera.
Al retorno de Cuba, el atraque lo harán siempre en Caimanera.
AVISOS
Los conocimientos para los embarques serán dados en la Casa Armadora y Consignatarias á los embarcadores que lo soliciten, no admitiéndose ningún embarque con otros conocimientos que no sean precisamente los que la Empresa facilita.
En los conocimientos deberá el embarcador expresar con toda claridad y exactitud las marcas, números, número de bultos, clase de los mismos, contenido, país de procedencia, residencia del receptor, peso bruto en kilos y valor de las mercancías; no admitiéndose ningún conocimiento que le falte cualquiera de estos requisitos, lo mismo que aquellos que en la casilla correspondiente al contenido, sólo se escriban las palabras "efectos", "mercancías" ó "bebidas"; toda vez que por las Aduanas se exige haga constar la clase del contenido de cada bulto.
Los señores embarcadores de bebidas sujetas al Impuesto, deberán detallar en los conocimientos la clase y contenido de cada bulto.
En la casilla correspondiente al país de producción se escribirá cualquiera de las palabras "País" ó "Extranjero", ó las dos si el contenido del bulto ó bultos reunieran ambas cualidades.
Hacemos público, para general conocimiento, que no será admitido ningún bulto que, á juicio de los Señores Sobrecargos, no pueda ir en las bodegas del buque con la demás carga.
NOTA.—Estas salidas y escalas podrán ser modificadas en la forma que crea conveniente la Empresa.
OTRA.—Se suplica á los Sres. Comerciantes, que tan pronto estén los buques á la carga, envíen la que tengan dispuesta, á fin de evitar la aglomeración en los últimos días, con perjuicio de los conductores de carros, y también de los Vapores, que tienen que efectuar la salida á deshora de la noche, con los riesgos consiguientes.
Habana, Diciembre 1º. de 1910.
SOBRINOS DE HERRERA, S. en C.
2863 78-1 Oct.

EL NUEVO VAPOR
ÁLAVA II
Capitán Ortuño
saldrá de este puerto los miércoles á las cinco de la tarde, para
Sagua y Caibarién
ARMADORES
Hermanos Zulueta y Gaínz Cuba núm. 21
C 3562 3-22 Dbre.

PARA LA MUJER

LAS CAMPANAS DE 1911

Al dar las doce cada noche del 31 de Diciembre sentimos que algo muere en nosotros, y cruzamos el umbral del año que nace como si entrásemos en una nueva vida.

Creo que serán pocas las personas que no formulen algún propósito de enmienda, que no tengan alguna aspiración al bien, al doblar, el primer día de Enero, una página blanca en el borrador de su existencia.

Quizás pueda decirse, sin errar, que el primer día del año es el día en que mejor se porta la cristiandad. Si la carne es débil y la voluntad de los hombres flaca, el impulso de las buenas resoluciones es casi siempre suficiente para llevarnos cuesta arriba durante veinte y cuatro horas.

Los caracteres fuertes resisten algo más, una semana, una quincena, un mes, quizás. Sólo los héroes y los santos perduran.

Pero la costumbre de empezar el año con el corazón levantado y la vista fija en supremos ideales, es digna de toda alabanza.

El esfuerzo fortifica siempre, y si persistimos siquiera en el deseo del bien, lograremos vencer.

Todos tenemos algún defecto que corregir, debilidad moral ó simple manía, y el principio del nuevo año nos ofrece un momento propicio para iniciar la reforma, soñada quizás, pero que no habíamos tenido el valor de llevar á la práctica.

Hoy es el momento, empecemos desde este instante la mejora, pisemos sin tardar la cabeza de la serpiente: "¡Carpe diem!" Que las campanas en las altas torres donde brilla la cruz anuncien el advenimiento de una era más pura,, y que cada cual se sienta dispuesto á poner un poco de su parte para que la esperanza sea una hermosa realidad.

Sigamos al valiente cuyo estandarte ostenta el lema de "Excelsior."

Aportemos nuestro óbolo; sacrifiquemos en el altar de la virtud nuestros pequeños vicios, nuestro egoismo y amor propio, y aquellas indulgencias favoritas que minan la voluntad y son el carcoma del alma.

Que la lengua de bronce al herir el borde de la campana, haga vibrar el aire con su alegre son, que las ondas floten en la clara noche y se alcen hasta la bóveda estrellada para proclamar nuestros deseos y nuestros anhelos.

¡Dios ilumine á los gobernantes de esta bendita tierra y despierte en sus corazones la sed de la justicia!

¡Que el patriotismo verdadero lata en sus pechos y les dé valor para cumplir su deber y sobreponer sus intereses personales al bien del pueblo!

¡Que haya paz entre los hombres y amor entre los hermanos! ¡Que el rico ampare al pobre y el bueno tenga piedad del que haya caído en el pecado por ignorancia ó desgracia!

¡Que la caridad anime con el calor de su santa llama las acciones y las palabras!

¡Que las madres amen á sus hijos con más cordura, y éstos á aquéllas con más respeto y humildad!

¡Que la fe nos sostenga y nos guíe!

Oigamos al inspirado bardo inglés, al inmortal Tennyson:

"Ahuyentad con vuestras campanas el falso orgullo de posición y de sangre, la calumnia cívica y el ensañamiento. Traednos el amor á la verdad y la justicia; traednos el amor común al bien.

Traed con vuestras campanas el hombre valiente y libre, el corazón más grande, la mano más bondadosa; las tinieblas de la nación, traednos el Cristo que está por venir.

Ring out false pride of place and blood,
The civic slander and the spite;
Ring in the love g truth and right,
Ring in the common love g good.
Ring ise the valiant man and free
The larger heart the kindlier hand;
Ring ont the darkness g the land,
Ring in the Christ that is to be."

BLANCHE Z. DE BARALT.

CARTAS A LAS DAMAS

(Para el DIARIO DE LA MARINA)

Madrid, 10 de 1910.

I

Días pasados tuve el honor de visitar á la distinguida y muy bella señora de García Velez. Se me hizo muy corto el tiempo que permanecí en la lujosa residencia de los representantes de Cuba en Madrid; ya es sabido que el tiempo transcurrido agradablemente es el que más vuela. La amable y amena conversación de tan simpática dama, me causó la impresión consiguiente; impresión gratísima, que guardo entre mis buenos recuerdos. No tuve el gusto de saludar al ministro, porque se hallaba aquel día ligeramente indispuesto.

La otra noche, después de la comida, hubo en Palacio velada musical. Fué una fiesta íntima para los Reyes, Infantas y la alta servidumbre del día, y se celebró en el hermoso salón llamado de "los espejos".

María Gay, la célebre cantatriz, de la cual he hablado en mis anteriores crónicas, cantó dos números: "Dieu loué par la Nature", de Beethoven, y "L' heure exquise", de Hann; y Tenatello otros dos: "Mattinata", de Leoncanvallo, y "Lucean le stelle", de Puccini.

El concierto terminó cantando ambos artistas las páginas más brillantes de "Cavallería rusticana". Les acompañó al piano el maestro Giannetti.

La Real Familia se mostró muy complacida.

Hace pocos días, y en uno de los consagrados á la novena de la Purísima, estuvo la reina Victoria en la iglesia de San José, y oyó misa ante el altar de la Inmaculada. La soberana iba en compañía de su dama particular señorita Concepción Heredia.

Dicha novena es magnífica. Viene, desde hace años, celebrándola con gran solemnidad la Pontificia y Real Congregación de la Inmaculada.

A la puerta de la iglesia esperaban la llegada de la augusta dama el Ministro de Estado y la Junta de Gobierno de la Academia de Jurisprudencia, el hermano mayor de la Congregación, Marqués de Aguilafuente; el Obispo de Madrid-Alcalá, el Cura parroco de San José y el Clero de la referida parroquia.

La Reina entró en la iglesia bajo palio, cuyas varas llevaban los Sres. Pidal, Dato, Aguilera, Eguilior, Marqués del Vadillo y Ugarte.

Ocupó doña Victoria un sitial colocado bajo dosel de terciopelo rojo con flores y escudos en el lado del Evangelio, y en segundo término las personas que he citado anteriormente.

El aspecto de la iglesia no podía ser más brillante. Había noventa y cinco magníficas arañas iluminando las amplias naves de la iglesia.

La imágen de la Vírgen es regalo de la Marquesa de Monistrol. Las sacras del altar las ha donado la Infanta Isabel. El frontal del altar está hecho con encajes de un vestido de corte que perteneció á la Reina doña Isabel II. La cruz del estandarte que precedió al palio bajo el que entró la Reina, fué obsequio del Cardenal Sancha.

Durante la misa, la Capilla Isidoriana cantó varios trozos de música religiosa de Eslava y Mozart.

Terminada la ceremonia religiosa, la Reina salió con los mismos honores que á su llegada, mientras que el órgano entonaba la Marcha Real. Cuando la egregia dama iba á subir en el automóvil, el Marqués de Aguila Fuente la entregó un precioso ramo de flores con cintas de los colores de la Purísima y de la Academia de Jurisprudencia.

Por fortuna no tuvo consecuencias desagradables el percance ocurrido el otro día á los Reyes. El automóvil que conducía por las calles de la población á D. Alfonso y á Doña Victoria, á causa, sin duda, del rudo roce producido por los agudos guijarros, se rompió en uno de los pneumáticos. El "chaffeur" y el lacayo pretendieron reparar la avería; pero siendo ásta más importante de lo que se creyó en un principio, no fué posible volver á poner en marcha el automóvil. D. Alfonso, muy jovial y su esposa algo amedrentada, permanecieron un rato dentro del "auto"; pero ella manifestó deseos de trasladarse á Palacio. El, sin perder un segundo, se apresuró á apearse, ayudando á descender á la reina; y ambos ocuparon un modestísimo "simón" desalquilado que casualmente pasaba por allí en aquel momento. Pero faltaba todavía un detalle curioso: el humilde vehículo que condujo al Alcazar á los egregios cónyuges tuvo que detenerse ante la puerta del Príncipe, por intimación de un centinela, que no los reconoció. Los reyes, entonces, descendieron muy joviales y penetraron á pie en Palacio.

Ha terminado la Exposición que durante los primeros días de este mes se celebró en el Colegio del Sagrado Corazón de Jesús, en cuyos salones de la planta baja se acumularon las ropas y efectos que respondiendo á la generosa iniciativa de la reina Victoria envió la caridad madrileña para el Ropero que lleva el nombre de la Soberana.

Ya que entre mis paisanas fué acogida con tanto aplauso esta obra benéfica, interesándose algunas tanto, al extremo de contribuir con su limosna, favor que nunca agradeceré bastante, voy á darles más detalles aún:

El éxito de la caritativa empresa, comenzada el año anterior, ha superado en este á cuanto podríamos imaginar. La nutrida representación de la sociedad aristocrática, que constituye la plana mayor de las Juntas creadas en cada parroquia, entusiastamente secundada por señoras y señoritas igualmente distinguidas, y por galantes y caritativos caballeros que aportan su concurso, ya en dinero, ya en efectos, han logrado reunir millares de prendas que muy pronto, al ser equitativamente repartidas, llevarán á los hogares indigentes, con el socorro material, el socorro moral de saber que hay en la sociedad madrileña muchas, muchísimas personas que se preocupan de allegar remedios á la indigencia, cediendo á la voz de la caridad, llevada con singular acierto por la hermosa reina Victoria.

Cuarenta y siete mil piezas se reunieron el año anterior, y en éste se ha superado dicha cifra. Esto basta para hacer el elogio que la misión que persistente y calladamente han venido realizando las damas de las Juntas del Ropero. Doña Victoria, doña Cristina, las Infantas María Teresa, Isabel y Luisa, han aportado su generoso concurso. Y á propósito de la sección presidida por la reina Victoria, se cuenta una anécdota que voy á referir á ustedes:

Cada presidenta y vicepresidenta de Junta tienen, para secundar sus trabajos, diez personas con la obligación de enviar antes de fin de año seis piezas, cada una, de indumentaria de su esposa, y como se acercara el momento de cerrar el plazo de admisión, la reina intimó en una frase el olvido. Al día siguiente, recibía doña Victoria noventa pares de botas con una tarjeta en que decía: "El rey no falta nunca á su palabra".

Mucha y conmovedora solemnidad revistió el acto llevado á cabo por el distinguido cubano D. Eliseo Giberga, quien al llegar á la Coruña, procedente de la Habana, no bien desembarcó se dirigió al cementerio acompañado del Cónsul de Cuba, del Teniente de Alcalde y de muchos amigos, y ante la tumba del inspirado vate gallego Curros Enriquez depositó una corona como recuerdo de su visita á los restos del amigo entrañable que conoció en la Habana.

Me figuro que ya tendrán ustedes noticia de la importante conferencia que en La Unión Ibero Americana dió la otra tarde el Catedrático de la Universidad Central don Francisco Vidal y Careta. El tema desarrollado fué: "¿Estuvo ó no estuvo unida la isla de Cuba al continente americano?"; tema en el que demostró el Sr. Vidal los profundos conocimientos que este ramo de la ciencia posee.

Después de un brillante exordio, y tratando en particular de la isla de Cuba, dijo que de las exploraciones del doctor don Cárlos de la Torre, eminente Catedrático de la Universidad de la Habana, se deduce: que la antigüedad geológica de la isla de Cuba se remonta al Jurásico Superior; que los edentados fósiles que allí se han encontrado prueban hasta la evidencia que dicha isla estuvo unida al continente americano, y que, probablemente, la isla de Cuba estuvo unida á Méjico por la parte del Yucatán.

La concurrencia, que era muy nutrida, aplaudió y felicitó calurosamente al Sr. Vidal y Careta por su meritísimo trabajo.

Numeroso y selecto público asistió también á la conferencia que hace pocas noches dió en la Asociación de la Prensa D. José Canalejas, presidente del Consejo de Ministros. El tema fué "La política y la prensa".

Dió comienzo declarando que desde los albores de su adolescencia fué el periodismo una de sus más decididas inclinaciones. Con tono reposado y tranquilo, como corresponde á una charla familiar é íntima; con una naturalidad verdaderamente ingénua, relató Canalejas su vida periodística desde sus balbuceos infantiles, en un periodiquín que redactaba, dirigía, repartía y administraba, en el colegio, cuando tenía ocho años; sus trabajos de corresponsal literario á los doce años y la fundación con Fernández Latorre del "Demócrata".

Pero su afición periodística—dijo —llegó á su colmo al fundarse el "Heraldo".

"Este periódico—añadió—fué una de mis mayores alegrías, y él me proporcionó los más intensos goces.

Este rápido viaje por la historia de sus recuerdos periodísticos sirvió á Canalejas para hacer una disertación interesantísima acerca de las responsabilidades del trabajo escrito y del trabajo hablado y señalar la honda diferencia que existe entre la una y la otra.

Luego tuvo un momento de deliciosa ironía al hablar de un proyecto fantástico, de transformar la "Gaceta" en periódico ameno y literario, interesante y sugestivo.

Por último, con el pretexto de contestarse á esta dos preguntas: ¿Qué piensan los periodistas de los políticos? ¿Qué piensan los políticos de los periodistas?, hizo una semblanza detalladísima y completa de los unos y de los otros.

Muy curiosa, muy digna de verse y de ser encomiada, es la Exposición de dibujos, caprichos y caricaturas de un artista nuevo y bueno, M. Martí Alonso. Este aventajado pintor tiene ahora veintitres años; su presente es bueno, y el porvenir se le ofrece muy bueno, siempre, como es consiguiente, y como es de esperar, que vaya adelantando y perfeccionándose en la ya notable observación que demuestra, en esa singular soltura de que puede hacer gala, y en el donaire y picardía que tanto atractivo dan á sus obras, que pregonan además una nota muy recomendable: independencia y personalidad. En los detalles cómicos se muestra admirable. Sus caricaturas no ofenden; al contrario, complacen; no las traza burlándose, sino como quien contempla la vida con notable alegría, no llegando ésta jamás á la altivez.

Excuso decir á ustedes que la Exposición esta se ve concurridísima todas las tardes, y que los cuadros se están vendiendo á magníficos precios; si más expone, más vende.

SALOME NUÑEZ Y TOPETE

RESULTADOS

prontos y seguros se obtienen con los **METILOIDES** en todas las enfermedades de las vías urinarias, **gonorrea, espermatorrea, cistitis, etc.** Alivian y dan resultados visibles en pocas horas. No causan estrechez y son mucho mejor que la copaiba, el sándalo y las inyecciones. Su precio es razonable y los encuentra usted en todas las Boticas y droguerías.

LA PASTA DENTRIFICA

REINA

es el antiséptico más poderoso que se conoce en el día. Esmalta los dientes.

No irrita las encías. Purifica el aliento.

En cada tubo de nuestra pasta dentrífica encontrarán un cupón y una lista de premios. También entre cada mil tubos de nuestro dentrífico colocamos un cupón EXTRA premiado con un reloj de oro, para señoras ó caballeros. De venta en farmacias y droguerías.

Si quiere una muestra remita un sello de dos centavos americanos, al representante Dr. López Condesa 1, Farmacia, Habana.

PARA COMER

bien hay que ir á "El Jerezano," por sus variados platos, su gazpacho fresco, y su arroz con pollo á todas horas.

Los del campo no olviden que aquí tienen su casa llegando á la Habana.

PRADO 102

C 3477 30-8 Dbre.

ALELUYAS

Cuando sopla el aquilón
Hay que tomar precaución

Porque un catarro se pilla
De una manera sencilla

Y el que, tonto, no se cura
Prepara su sepultura.

Por siempre alabado sea
el *Licor puro de brea*

Que inventó el doctor González
Del pecho para los males.

A esa sabrosa bebida
Le deben muchos la vida

Cura el pecho y la garganta
Y la bronquitis espanta

Y el ahogo que es frecuente,
Lo cura muy fácilmente.

Señora, no se haga sorda,
Pruébelo y verá si engorda

Cuando lo vaya á comprar
No se deje usted engañar

Pida usted del de González
Que es el que cura los males

Prepara cosa tan rica
De "San José" en la botica

Todo el mundo la conoce
En Habana ciento doce.

En pura prosa diremos al público que hay farfulleros y malandrines que imitan el Licor de Brea del doctor González, por lo que éste aconseja el mayor cuidado para que no gaste su dinero en balde, toda vez que se vende en todas las boticas de la República.

3383 Dbre.-1

PROFESIONES

GERARDO R. DE ARMAS Y ENRIQUE VIGNIER
ABOGADOS
Estudio: San Ignacio 30, de 1 á 5
A Jl. 13.

CLINICA DENTAL
Concordia 33, esquina á San Nicolás.
Montada á la altura de sus similares que existen en los países más adelantados y trabajos garantizados con los materiales de los reputados fabricantes S. S. White Dental é Ingleses Johnson.

Precios de los trabajos:

Aplicación de cauterio	$ 0.25
Una extracción	„ 0.75
Una extracción sin dolor	„ 1.00
Una limpieza desde	„ 2.00
Un empaste desde	„ 2.00
Un diente de espiga	„ 4.00
Orificaciones desde	„ 3.00
Una corona de oro de 22 kilates	„ 5.30
Una corona de oro	„ 4.24
Una dentadura completa	„ 12.72

Los puentes en oro á razón de $4.24 por pieza.
Esta casa cuenta con aparatos para efectuar los trabajos de noche á la perfección.
Aviso á los forasteros que se terminarán los trabajos en 24 horas.
Consultas de 7 á 10, de 12 á 5 y de 7 á 8 p. m.
3365 Dbre.-1

DR. LAGE
Vías urinarias, sífilis, venéreo, lupus, herpes, tratamientos especiales. De 12 á 2. Enfermedades de Señoras. De 2 á 4. Aguiar 126.
C 3558 26-22 D.

DR. H. ALVAREZ ARTIS
ENFERMEDADES DE LA GARGANTA NARIZ Y OIDOS
Consultas de 1 á 3. Consulado 114.
3362 Dbre.-1

Dr. Núñez.
CIRUJANO-DENTISTA
Habana n. 110
ESPECIALIDAD EN DENTES POSTIZOS
Polvos dentríficos, elixir, cepillos. Consultas de 7 á 5.
13712 c. 26-1D

Dr. Alvarez Ruellan
Medicina general. Consultas de 12 á 3
LUZ 19.
3361 Dbre.-1

DR. GALVEZ GUILLEM
Especialista en sífilis, hernias, impotencia y esterilidad.—Habana número 49.
Consultas: de 11 á 1 y de 4 á 5.
3437 Dbre.-1

DOCTOR M. MARTINEZ AVALOS
MEDICO CIRUJANO, Maloja 25, altos. Consultas diarias, de 12 á 2. Grátis á los pobres, los lúnes. Teléfono 1573. A-4934.
14067 26-10 D.

Dr. GONZALO PEDROSO
Cirujía, vías urinarias y enfermedades venéreas. Consultas de 12 á 2½, en Escobar núm. 83. Domicilio, Tulipán número 20. Teléfono, A-4319.
11955 156-19 Oct.

DR. HERNANDO SEGUI
CATEDRATICO DE LA UNIVERSIDAD
GARGANTA NARIZ Y OIDOS
Neptuno 103 de 12 á 2 todos los días excepto los domingos. Consultas y operaciones en el Hospital Mercedes, lunes, miércoles y viernes á las 7 de la mañana.
3351 Dbre.-1

Dr. R. Chomat
Tratamiento especial de Sífilis y enfermedades venéreas. — Curación rápida. — Consultas de 12 á 3. — Teléfono 854.
LUZ NUMERO 40.
3346 Dbre.-1

LOS DRES. FERNANDO MENDEZ CAPOTE Y MANUEL MASFERBER
han abierto su gabinete de consultas en la calle de San Rafael núm. 1, entresuelos.
El Dr. F. Méndez Capote se dedicará á medicina y cirujía general; consultas: de 3 á 6.
El Dr. M. Masferrer, á su especialidad de enfermedades de los ojos; consultas: de 3 á 6.
C 4 26-1 E.

CLINICA GUIRAL
Exclusivamente para operaciones de los ojos. Dietas desde un escudo en adelante. Manrique 73, entre San Rafael y San José. Teléfono 1324.
3353 Dbre.-1

Dr. José E. Ferrán
Catedrático de la Escuela de Medicina
MASAGE VIBRATORIO
Consultas de 1 á 2. Neptuno número 48, bajos. Teléfono 1459. Gratis sólo lúnes y miércoles.
3367 Dbre.-1

Dr. Manuel V. Bango y León
Médico-Cirujano
Consultas de 12 á 3 todos los días, menos los domingos. Desligado, por renuncia, de la Dirección de Covadonga, puede dedicarse con mayor asiduidad á su clientela. Gabinete, Prado número 34 1|2.
2279 156-28 Jl.

A TESTAR
ABOGADO Y NOTARIO.—Habana 69, entre Obispo y Obrapía.—Habana.—Teléfono A-2438.
14557 26m-23-D

DOCTOR ALBALADEJO
Medicina y Cirujía.—Consultas de 12 á 1
Pobres gratis.
Telefono A-3344 Compostela 101.
3369 Dbre.-1

DR. EUGENIO ALBO Y CABRERA
Antiguo Médico del Dispensario de Tuberculosos de la Dirección de Sanidad. Jefe del Departamento de Tuberculosos del Hospital núm. 1.—Se dedica á Medicina en general, y á las enfermedades del pecho especialmente.—Consultas de 3 á 5 p. m. mártes, juéves y sábados.—Iguala antituberculosa para pobres, lúnes, miércoles y viérnes á las mismas horas.—Monte 118, altos. Teléfonos 6387 y A-1968.
3381 Dbre.-1

DR. EMILIO ALFONSO
Enfermedades de niños, señoras y cirujía en general.—CONSULTAS: de 12 á 2.
Cerro 519. Teléfono A-3715.
14613 156-27 D.

Dr. Juan Pablo García
ESPECIALIDAD VIAS URINARIAS
Consultas: Luz 15, de 12 á 3.
3350 Dbre.-1

PELAYO GARCIA Y SANTIAGO
NOTARIO PUBLICO
PELAYO GARCIA Y ORESTES FERRARA
ABOGADOS
CUBA 50. TELEFONO 5153
DE 8 A 11 A. M. Y DE 1 A 5 P. M.
3360 Dbre.-1

J. M. BARRAQUE
ABOGADO
Mañas y Barraqué. —NOTARIOS.
AMARGURA 32.
C. 6 312-1E.

DR. ENRIQUE FERNANDEZ SOTO
Médico del Sanatorio Covadonga y del Dispensario Tamayo. Garganta, Nariz y Oidos. Aguacate 52, bajos de 3 á 4.
3375 Dbre.-1

DR. JUAN ANTIGA
Especialista en la Terapéutica Homeopática. Enfermedades de las Señoras y Niños. Consultas de 1 á 3 p. m., San Miguel 130B. Teléfono 1005.
3342 Dbre.-1

Dr. A. Pérez Miró
Medicina en general. Más especialmente: Enfermedades de la Piel, Venéreas y Sifilíticas. Consultas de 3 á 5, San Miguel 158.
3340 Dbre.-1

Dr. Perdomo
Vías urinarias, Estrechez de la orina, Venéreo, Hidrocele, Sífiles tratada por inyecciones sin dolor. Teléfono A-1322. De 12 á 3. Jesús María número 33.
3344 Dbre.-1

DR. JUSTO VERDUGO
Médico Cirujano de la Facultad de París. Especialista en enfermedades del estómago é intestinos según el procedimiento de los profesores doctores Hayem y Winter, de París, por el análisis del jugo gástrico. Consultas de 1 á 3, Prado 76, bajos.
3359 Dbre.-1

DR. ROBELIN
PIEL, SIFILES, SANGRE
Curaciones rápidas por sistemas modernísimos
CONSULTAS DE 12 A 4
POBRES GRATIS
JESUS MARIA NUMERO 91
TELEFONO NUM. 5314
3345 Dbre.-1

Dres. Ignacio Plasencia é Ignacio B. Plasencia
Cirujano del Hospital núm. 1.
Especialista en Enfermedades de Mujeres. Partos y Cirujía en general. Consultas de 1 á 3. Empedrado 50, Teléfono 295.
3366 Dbre.-1

DR. ADOLFO REYES
Enfermedades del Estómago é Intestinos, exclusivamente.
Procedimiento del profesor Hayem, del Hospital de San Antonio de París, y por el análisis de la orina, sangre y microscópico.
Consultas de 1 á 3 de la tarde. Lamparilla 74, altos. Teléfono 374. Automát-ico A-3582.
3354 Dbre.-1

DR. GONZALO AROSTEGUI
Médico de la Casa de Beneficencia y Maternidad
Especialista en las enfermedades de los niños, médicas y quirúrgicas.
Consultas de 12 á 2.
Aguiar 108½. Teléfono A-3096.
3374 Dbre.-1

Análisis de orina
Laboratorio Bacteriológico de la Crónica Médico-Quirúrgica de la Habana
Fundado en 1887
Se practican análisis de orina, esputos, sangre, leche, vino, etc., etc. Prado 105
3440 Dbre.-1

Dr. Felipe García Cañizares
Catedrático del Instituto Médico del Hospital de Paula.
PIEL, SIFILIS, VIAS URINARIAS.
Consultas: Lúnes, Miércoles y Viérnes, de 1 á 3, Salud 55, Teléfono 1026 y A-3675.
3380 Dbre.-1

Dr. Juan Santos Fernández
OCULISTA
Consultas en Prado 105
Al lado del DIARIO DE LA MARINA.
3358 Dbre.-1

S. Gancio Bello y Arango
ABOGADO. HABANA 72
TELEFONO 703
3363 Dbre.-1

POLICALPO LUJAN
ABOGADO
Aguiar 81, Banco Español, principal.
Teléfono 3314.
3453 52-1 Dbre.

Dr. Palacio.
Enfermedades de Señoras.—Vías Urinarias.—Cirujía en general.—Consultas de 12 á 2.—San Lázaro 246.—Teléfono 1342.
Grátis á los pobres.
3356 Dbre.-1

Dr. Alberto Recio
(Especialista en Sífilis.)
Practica la reacción de Wassermann (procedimiento para el diagnóstico de la sífilis oculta.) Tratamiento moderno. Consultas diarias de 6 á 8 p. m. Sábados de 2 á 5. Carlos III 189, bajos, Tel. A-2859.
12728 52-8 Nbre.

DR. FRANCISCO I. DE VELASCO
Enfermedades del Corazón. Pulmones. Nerviosas. Piel y Venéreo-sifilíticas. Consultas de 12 á 2. Días festivos, de 12 á 1. Trocadero 14. Teléfono A-4042.
3343 Dbre.-1

Doctor J. A. Trémols
Médico de tuberculosos y de enfermos del pecho.—Médico de niños.—Elección de criandera.
Consulado 128. CONSULTAS de 12 á 2.
3341 Dbre.-1

DR. GUSTAVO G. DUPLESSIS
Director de la Casa de Salud de la Asociación Canaria
CIRUJIA GENERAL
Consultas diarias de 1 á 3
Lealtad número 36. Teléfono 1132.
3349 Dbre.-1

LABORATORIO
CLÍNICO-QUÍMICO
ALBALADEJO Y DELGADO
COMPOSTELA N. 101
entre Muralla y Tte. Rey.
Se practican análisis de orina, esputos, sangre, leche, vinos, licores, aguas, abonos, minerales, materias, grasas, azúcares, etc.
ANALISIS DE ORINES (COMPLETO): esputos, sangre ó leche, dos pesos ($2.)
Teléfono A-3344.
3370 Dbre.-1

DR. JOSE A. PRESNO
Catedrático por oposición de la Facultad de Medicina.—Cirujano del Hospital Núm. 1.—Consultas: de 1 á 3.
Galiano 50. Teléfono 1130.
3355 Dbre.-1

Dr. S. Alvarez y Guanaga
OCULISTA de las Clínicas de París y Berlín. Consultas de 1 á 3. Pobres de 3 á 5. $1 Cy. al mes. Prado 2, bajos.
3373 Dbre.-1

Dr. Joaquin Diago
Especialista del Centro Asturiano
Vías urinarias. Sífilis, Enfermedades de señoras.—De 1 á 4.—Teléfono A-2490.
EMPEDRADO 19.
3379 Dbre.-1

DOCTOR R. GUIRAL
OCULISTA
Consultas: Para pobres $1 al mes, de 12 á 2. Particulares de 3 á 5.
Manrique 73, altos. Teléfono A-2711.
3352 Dbre.-1

DR. C. E. FINLAY
Especialista en enfermedades de los ojos y de los oídos.
GABINETE, Neptuno 72.—Consultas de 1 á 4.—Teléfono 1590.
DOMICILIO, Vedado, 17 y 3.—Teléfono núm. 9269.
3348 Dbre.-1

DR. EMILIO MARTINEZ
Especialista de Garganta, Nariz y Oídos.
De regreso de Europa ha abierto nuevamente su gabinete de consultas en Neptuno número 56, de 1 á 4.
13018 39-15 Nbre.

DR. GARCIA CASARIEGO
Cirujano del Hospital Número Uno. Especialista del Dispensario "Tamayo." Virtudes 138. Teléfono 2003 y A-3176. Consultas de 1 á 3 p. m.
CIRUJIA.—VIAS URINARIAS
3371 Dbre.-1

DR. FRANCISCO M. FERNANDEZ
Jefe de la Clínica del Dr. Santos Fernández
OCULISTA.—Garganta, Nariz y Oídos. Prado 105.—De 9 á 11 y de 1 á 3.
13922 26-6 Dbre.

PUIG Y BUSTAMANTE
ABOGADOS
San Ignacio 46. pral. Tél. A-2964, de 1 á 4
3364 Dbre.-1

Dr. Miguel Angel Mendoza
Médico Cirujano Veterinario
Director del Lazareto para Muermo y Tuberculosis. Especialista en enfermedades de los perros.
Teléfono A-4515. San Lázaro 102, altos
A 52-8 Dbre.

EL SENADOR RECIO

En las primeras horas de la noche de ayer, falleció en su residencia de la calle del Prado el respetable caballero y conocido hombre público, doctor Tomás A. Recio, senador por la provincia de Camagüey.

El doctor Recio pertenecía á una de las más distinguidas familias camagueyanas y en el Senado se esforzó siempre por defender los intereses de aquella provincia. Su nombre respetado por amigos y adversarios no perdió nunca en las rudas contiendas políticas, la seriedad y la corrección de sus públicos actos El Senado está de duelo por la muerte de uno de sus más laboriosos miembros y la agrupación política á la cual pertenecía el doctor Recio ha perdido á un esforzado é inteligente orador de reconocidos prestigios.

Fué el doctor Recio un ciudadano ejemplar que se hacía estimar de cuantos lo trataban, por su carácter franco y bondadoso. En su provincia era generalmente querido y su desaparición habrá de ser muy sentida.

Esta tarde á las cuatro se efectuará el entierro saliendo el fúnebre cortejo desde el Palacio del Senado.

El DIARIO DE LA MARINA hace llegar á los familiares dolientes el testimonio de su condolencia.

En paz descanse el distinguido senador y consecuente político.

PARA SAGUA LA GRANDE

Con objeto de concurrir á los festejos que en honor del ilustre galeno doctor Joaquín Albarrán se celebrarán en Sagua la Grande, su pueblo natal, con motivo de la inauguración de la estatua que se le ha erigido en el parque de su nombre á iniciativa de nuestro querido amigo y compañero en la prensa señor Antonio Miguel Alcover, salieron anoche en el tren Central los señores Dr. J. A. Meyra, en representación del Secretario de Sanidad y Beneficencia, señor Varona Suárez; el doctor Juan Santos Fernández, Presidente de la Academia de Ciencias Médicas, Físicas y Naturales; el doctor Enrique Núñez, en representación de la facultad de Medicina y Farmacia; el Dr. Francisco Busquet, en representación de la Sociedad de Estudios Clínicos; doctores Gustavo López y Carlos de la Torre, Directores de los Anales de la Academia de Ciencias; Dr. Luís Montané, profesor de la Escuela de Ciencias; Dr. Diego Tamayo, profesor de la Escuela de Medicina; Dr. Emiliano Núñez, Director del Hospital "Mercedes," doctor Ricardo Sarabasa, en representación del Ateneo y Círculo de la Habana; don Ramón Catalá, Presidente de la Asociación de la Prensa; doctor Joaquín Jacobsen, por la Liga contra la tuberculosis; don E. L. Azpiazo, Fernando Suárez Núñez y Antonio Peraza Medina, por el Ayuntamiento de la Habana; don Sebastián Gelabert, por la Sociedad Econumica de Amigos del país; el doctor José Antonio Presno y Bastiony, profesor de la Escuela de Medicina; el joven Santiago Rodríguez y la familia del doctor Pedro Albarran.

Y con tan distinguidos viajeros, al frente de la expedición, iba también el bien querido compañero Antonio Miguel Alcover, Secretario de la Comisión organizadora de este homenaje.

Nuestro compañero de redacción señor Manuel L. de Linares, que lleva la representación del DIARIO, hará una amplia y detallada reseña de los festejos.

MOISANT

A cuantos sentimos noble entusiasmo por las proezas de la aviación, nos ha afectado profundamente la noticia recibida ayer por el cable acerca de la muerte del famoso aviador norteamericano Moisant.

Era uno de los más arrojados héroes de la aviación, maravillando á los ya numerosos aficionados al noble *sport*, el día que emprendió su gran vuelo de París á Londres, faltándole muy poco para llegar, cuando hubo de hacer alto. La prensa mundial le dedicó grandes elogios con tal motivo.

Ultimamente Moisant vino á la Habana, y tuvimos el gusto de verlo en esta redacción honrándonos con su visita, en la que nos comunicó sus proyectos de ofrecernos aquí el hermoso espectáculo de una Semana de Aviación, durante las fiestas invernales.

Descanse en paz el valeroso aviador americano.

EL DIOS DEL SUEÑO

Los griegos adoraban á Morfeo, el Dios del Sueño. Pues bien hay un hombre á quien debería elevarse una estatua, y ese hombre es el farmacéutico francés Follet, inventor del célebre jarabe que lleva su nombre.

En efecto; el uso del Jarabe de Follet á la dosis de una ó 2 cucharadas soperas basta para procurar á todo paciente, y, en todo momento, un sueño tranquilo y reparador, pues, por crueles que sean los dolores, los calma y adormece. Las personas que no puedan dormir podrán sin el menor inconveniente tomar hasta 3 cucharadas soperas en las 24 horas. Para los niños bastan cucharaditas de las de café. El saborcillo acre que el jarabe deja, desaparece inmediatamente con un sorbo de agua. De venta en todas las farmacias. Depósito general, 19, rue Jacob, Paris. 4

Beba usted cerveza, pero opida la de LA TROPICAL.

EL BANQUETE DE ANOCHE

EN HONOR DE VARONA SUAREZ

En los salones de la Sociedad del Vedado se celebró anoche el banquete popular ofrecido al doctor Manuel Varona Suárez, Secretario de Sanidad y Beneficencia, por los propietarios, industriales y vecinos de aquel barrio y los del Príncipe y por sus amigos y admiradores en la víspera de sus días.

Cerca de 300 comensales tomaron asiento á las ocho y media en las largas mesas que fueron puestas en el salón central y en los corredores laterales. En la mesa de honor estaban los Secretarios de Obras Públicas, Justicia, Gobernación y Agricultura, señores Chalons, Junco, Gerardo Machado y Martínez Ortiz. El alcalde Julio de Cárdenas; el Gobernador Civil, Ernesto Asbert; el Secretario de la Presidencia don Dámaso Pasalodos; los senadores Gonzálo Pérez, Espinosa y Marqués de Santa Lucía y un ayudante del Presidente que en su representación se sentó á la derecha del festejado. En las otras mesas vimos á conocidas y distinguidas personas de relieve social; á casi todos los empleados de la Secretaría de Sanidad, y á numerosos médicos y á toda la Directiva y socios de la agrupación de vecinos, propietarios é industriales del Vedado. Por la calidad y cantidad de los comensales puede calificarse de muy selecto el banquete de anoche. El hotel "Trocha" sirvió el siguiente

MENU

Hors d' oeuvre varies.
Créme d' asperges.
Filet de pargo "Chanteclair."
Poulets en Bellevue.
Salade de légumes
Mignonnettes de boeuf jardiniere.
Glacé impériale.
Vins: Sauternes, Chateau Larose.
Champagne Codorniu.
Demi tasse. Cigares.
Bombon Crema ó Triple Sec.

Cuando el riquísimo champagne fué servido, habló el Presidente de la Asociación de Propietarios señor Llanes, quien ofreció el banquete al doctor Varona, brindando luego por las autoridades y la prensa. El doctor Alzugaray le siguió en la elocuente enumeración de los méritos del festejado y de los importantes servicios que á favor del Vedado realizó el doctor Varona, para quien desea el orador todo género de satisfacciones en su vida política.

Grandes y prolongados aplausos preceden á los frases que pronuncia el Secretario de Sanidad.

Comienza diciendo que realmente no es este momento apropósito para hablar. Momento solemne y de agradecimiento profundo, dice conmovido el doctor Varona quien da las gracias á todos, á los iniciadores de la fiesta y á los distinguidos compañeros y amigos que la realzan con su presencia. Se refiere á sus gestiones en pró del mejoramiento urbano del Vedado, que siempre obtuvieron eficaz acogida en las situaciones cubanas, no así en la última intervención de Mr. Magoon. Saludó cariñosamente á sus amigos y al pueblo del Vedado, á quien mucho debía y por eso siempre estaba á su lado para defender sus justas causas. Y terminó sus sinceras elocuentes palabras, con un brindis fervoroso por la estabilidad de las instituciones y porque todos los cubanos estén unidos para la conservación y defensa de la independencia de Cuba. La concurrencia toda, aplaudió largo rato el doctor Varona, que fué luego felicitadísimo.

Un obrero, Segundo González habló después con fervoroso entusiasmo en nombre de sus compañeros que querían reiterarle al festejado su adhesión personal y política. Y á ruegos de los concurrentes dijo breves palabras el Presidente del Senado doctor Antonio Gonzálo Pérez, quien por la triste noticia que acababa de recibir de la muerte del senador Recio, habla muy afectado y por ello pide la indulgencia de todos.

El doctor Varona propuso inmediatamente que los comensales en señal de respeto y condolencia se pusiesen de pie y después de que así se hizo, suspendió la fiesta que venían á ofrecerle en los salones de la Sociedad numerosos vecinos y correligionarios políticos del Vedado.

NOTICIAS DEL PUERTO

BARCA ESPAÑOLA

Ayer fondeó en puerto la barca española "Carvajal," procedente de Alicante, con cargamento de obras de barro

EL OLIVETTE

El vapor correo americano "Olivette" llegará á este puerto hoy á las nueve de la mañana procedente de Cayo Hueyo y se hará nuevamente á la mar á las once para el puerto de su procedencia y Tampa.

DE PROVINCIAS

ORIENTE

(Por telégrafo)

Guantánamo, Diciembre 31 á las 8 y 45 p. m.

Al DIARIO DE LA MARINA Habana.

Anoche en la colonia Lajas "Los Caños," riñeron Vicente Salazar, dueño de la colonia, y José Duendo, matando Duendo de un machetazo á Salazar y huyendo después; apresándolo la Guardia Rural que lo condujo al Vivac.

Infanzón.

✝

E. P. D.

EL DOCTOR

Tomás A. Recio Loynaz

HA FALLECIDO

Y dispuesto su entierro para las cuatro de la tarde del día de hoy, los que suscriben, viuda, hijos, hijos políticos, hermano, deudos y amigos, suplican á las personas de su amistad se sirvan acompañar sus restos al Cementerio de Colón, desde el Palacio del Senado, cuyo favor agradecerán.

Habana, Enero 1°. de 1911.

Celia Heymann, viuda de Recio. — María Josefa, Celia María, Isabel, Serafina, Tomás, Dolores y Enriqueta Recio y Heymann.— Rogerio Zayas Bazán. — Dr. Francisco Hernández Alvarez. — Lope Recio Loynaz. — Amado Heymann. — Francisco Hernández Coopiters. — Nicolás Guillén. — Salvador Cisneros Betancourt.— Miguel Ramírez. — Dr. Manuel Bango. — Dr. Verdugo. — Dr. Varela Zequeira. — Dr. Ortiz Cano. — Dr. Calvo.

Se suplica no manden coronas

c 12 1-1

✝

E. P. D

EL DOCTOR

Tomás A. Recio Loynaz

SENADOR POR LA PROVINCIA DE CAMAGÜEY

HA FALLECIDO

Y dispuesto su entierro para las cuatro de la tarde del día de hoy, los que suscriben Presidente y Vicepresidente de la República y Presidentes del Senado y de la Cámara de Representantes, suplican á los miembros del Congreso, autoridades, funcionarios y público en general, se sirvan acompañar sus restos al Cementerio de Colón, partiendo el cortejo fúnebre del Palacio del Senado.

Habana, Enero 1°. de 1911.

Mayor General José Miguel Gómez. — Dr. Alfredo Zayas. Dr. Antonio Gonzalo Pérez.—Dr. Orestes Ferrara.

C 11 1-1

LOS SUCESOS

ROBO EN EL MERCADO DE TACON

El Teniente de la Policía Nacional señor Morales, puso en conocimiento del Juez de Guardia, Licenciado señor Piñeiro, que en las primeras horas de la mañana de ayer, al estar haciendo un recorrido en el interior del Mercado de Tacón, en unión del Sargento Regote, fué informado por el blanco Juan Mateo Hernández, que, junto á una columna de los portales de dicho mercado, por la calzada de la Reina, y frente al kiosco número 12, se encontraba una vidriera tirada en el suelo, con los cristales rotos, y conteniendo en su interior billetes de la Lotería Nacional y dinero en efectivo, y además, que una de las puertas del kiosco estaba violentada.

Al constituirse el Teniente señor Morales en el lugar designado encontró dicha vidriera, según se le había informado, ocupando en su interior 48 fracciones de billetes de Lotería, 5 pesos oro americano, y uno en plata, un centén y seis pesos plata, y junto á la misma un gancho de los que usan los estivadores en el trabajo.

Ramón Bango Rodríguez, informó á la Policía, que el kiosco es propiedad de su hermano Tomás, que está enfermo, y que ignoraba el dinero y fracciones de billetes que se guardaban en la vidriera, pues el único que podría precisarlo era un dependiente, que en aquellos momentos estaba ausente.

Apesar de las investigaciones hechas por la Policía en los primeros momentos, no pudo saberse cómo se efectuó el robo, ni quienes los autores; pero horas después, el vigilante 1248, Laureano Calvo, llevó detenido á la cuarta Estación de Policía, á los negros Julián Rodríguez Rodríguez, vecino de Fernandina 59, y Aniceto León, de Rayo 75, por sospecha de que sean los que realizaron el robo.

El vigilante Calvo, acusó al León de haberlo visto en la madrugada de dicho día sobre la vidriera del kiosco, y Rodríguez, de estar parado junto á la columna en que se ocupó la vidriera, á cuyos individuos hizo retirar de allí; no deteniéndolos por conocerlos como trabajadores de dicho mercado.

Agregó el citado policía, que más tarde volvió á ver por dicho lugar á los expresados individuos, por lo que sospecha sean los autores del robo.

El Juez de guardia, después de instruir de cargos á los detenidos, los remitió al Vivac, por todo el tiempo que dispone la Ley.

LAMENTABLE ACCIDENTE

En la mañana de ayer, en la Calzada del Cerro esquina á Zaragoza, fué víctima de un lamentable accidente, el Doctor en Derecho don José Lorenzo Odoardo, de 81 años de edad y vecino del número 33 de la última de las citadas calles, recibiendo graves lesiones al ser arrollado por un tranvía.

El doctor Lainé, que asistió al doctor Odoardo, certificó que presentaba la fractura completa del húmero izquierdo en su tercio medio; escoriaciones en el arco superciliar del mismo lado, y dorso de la mano derecha, siendo dichas lesiones graves

Manifestó el señor Odoardo que al tratar en la mañana de ayer de tomar un tranvía que venía para la Habana, no puso atención que venía otro en dirección contraria, el cual lo arrolló y lesionó, pero que el hecho fué casual, no teniendo culpa alguna el motorista, pues éste le llamó la atención tocando el timbre, pero creía que dicho timbre era del carro que iba á tomar.

El motorista, Abel Herrero, que era el que manejaba el tranvía número 9, de la división de Aduana y Cerro, que lesionó al señor Odoardo, dice que el hecho fué casual, que dió contra corriente para detener el carro y evitar el accidente, pero sin lograrlo.

El motorista fué puesto en libertad y el señor Odoardo quedó en su domicilio, donde lo seguirá asistiendo el doctor Fortún.

DISPAROS

En la calle de Zulueta esquina á Gloria, ocurrió ayer tarde una gran alarma, á causa de los disparos de revólver que hizo un individuo de la raza mestiza, contra otro, que trató de agredirle con un puñal.

El Inspector de Sanidad Antonio Noguera, el soldado de Infantería Manuel D. Feo, y vigilante de la policía Nacional número 402, detuvieron á ambos individuos, llevándolos á la Cuarta Estación de Policía.

El individuo que hizo los disparos dijo nombrarse Manuel López Ramos, vecino de Misión número 17; y el otro Esteban Fanchosis, residente en Gloria 120.

Ambos sostuvieron una reyerta á causa de llevar los dos relaciones con una joven de su raza.

López dice que disparó sobre Franchosis porque éste le agredió con un puñal, hecho que niega este último.

El Juez de Instrucción, que conoció de este hecho, decretó la prisión de López, remitiéndolo al Vivac, y dejó en libertad al Franchosis.

López, al ingresar en el Vivac, se ta.

INFRACCION DEL CODIGO POSTAL

El Jefe de la Policía Municipal de la Guanábana, provincia de Matanzas, Manuel Hernández Tovar, se presentó ayer por la mañana en la Jefatura de la Policía Nacional, denunciando que su esposa Juana Robaina, había recibido por correo una carta, en la cual la injuriaban gravemente y que suponía que el autor de este hecho lo fuera el blanco Narciso Hernández, empleado en los talleres de los Ferrocarriles Unidos de la Habana.

Con estos antecedentes, el Sargento de la Sección Especial señor Nespereira, comisionó al vigilante número 555, Juan Consuegra, para la detención del acusado, la que efectuó éste anoche en la Ciénega.

El detenido declaró que dicha carta se la había entregado en Guanabacoa una joven nombrada Mariana González, para que la echara en un buzón en la Habana, lo cual él hizo.

Agregó el detenido, que más tarde recibió otra carta de la joven Mariana, diciéndole que no fuera á delatarla, pues la "cosa estaba en candela" y podría pasarlo muy mal.

De este hecho se dió cuenta al señor Juez de Guardia.

EN LA VIA PUBLICA

En el Centro de Socorros del Primer Distrito fué asistido ayer tarde por el Doctor Barroso, el mestizo Antonio Pie y Cao, vecino de Gloria número 10, de una herida contusa como de cinco céntimetros de extensión en la región facial izquierda, de pronóstico grave.

Refiere el lesionado, que trabajando como peón del Departamento de Obras Públicas, en la recojida de basuras, se encontraba ayer, como á las tres de la tarde, en la calle de San Pedro entre Luz y Acosta agachado junto á la carretilla en la que recoje la basura, recibió un golpe en la cara con aquélla, por haber chocado un carretón con dicha carretilla.

El hecho fué casual, y el lesionado pasó á su domicilio por contar con recursos para su asistencia médica.

DENUNCIA DE ESTAFA

En el café "Marte y Belona," sito en la Calzada del Príncipe Alfonso esquina á Aldama, fué detenido por el vigilante 676, el blanco Manuel Pérez García, dependiente y vecino del número 92, de la primera de las citadas calles, por acusarlo don Evaristo Alonso Pérez, residente en Dragones 39, de haberle estafado la suma de 212 pesos oro, de que le salió garante.

El detenido negó la acusación, y el señor Juez de guardia lo dejó en libertad, por no encontrar mérito para su detención.

LO DEL CIRCO DE PUBILLONES

El Juez de la Primera Sección, dictó ayer auto de procesamiento contra el mestizo Gabino Tejera, acusado de atentado á agente de la autoridad.

El procesado se encontraba hace pocas noches parado á la entrada del Circo Pubillones, y al ser requerido por el vigilante especial, Enrique Montes, en vez de obdecer, lo que hizo fué darle una bofetada al vigilante lesionándolo levemente.

Tejera emprendió la fuga, pero perseguido á la voz de *"ataja,"* fué detenido en el Parque Central.

A Tejera se le señalan 100 pesos de fianza para que pueda gozar de libertad provisional.

USURPACION DE PATENTE

El Licenciado Juan de D. García Kohly, á nombre de la "Crown Cork and Seal Company," de Baltimore, poseedora de la patente de invención de tapas con corona de lata, para botellas, ha denunciado que en el vapor "Calabria" ha importado, consignado á Juan Guerra, un barril, conteniendo tapones iguales á los que tienen registrados sus representantes, y cuyo barril se encuentra en los muelles de Tallapiedra; por cuyo motivo pide al Juzgado se incaute del expresado barril, con objeto de proceder contra los que aparecen usurpadores de la patente de sus representados.

ESTAFA

Eduardo de Castro Palomino, vecino de Aguila 72, se ha querellado contra J. Rodríguez, vecino de Prado 99, de haberle comprado á plazo por la cantidad de 600 pesos una parcela de terrenos en el reparto "La Granja" en la Víbora, habiéndole pagado á cuenta 193 pesos.

Denuncia Castro Palomino que al ir á vender él dicho terreno, supo que éstos eran de la propiedad de don José María Ortiz, por lo que se considera estafado por el expresado Rodríguez.

La policía dió traslado de esta denuncia al Juzgado competente.

PROCESADO

Por un detito de perjurio ha sido procesado don Enrique Sola Llouch, dueño que era de la bodega "Roma," calle de Neptuno esquina á Campanario.

Al procesado se le exigen 100 pesos de fianza para gozar de libertad provisional.

ES INUTIL PARA LOS HOMBRES

Luchar contra la enfermedad á menos de que lo puedan atacar á la causa subyacentes.

El tratar la caspa y la caida del cabello con irritantes ó aceites en los que pueden prosperar gérmenes parasíticos, es lo mismo que sacar agua del océano con un cucharón para impedir que suba la marea.

No se puede lograr una curación satisfactoria sin tener el conocimiento exacto de la causa fundamental del trastorno.

Precisa matar el germen de la caspa.

El Herpicide Newbre cumple esto porque está preparado especialmente para realizarlo. Una vez eliminado el germen, el cabello emprende otra vez su crecimiento sano y se pone hermoso.

"Destruid la causa y eliminareis el efecto." Cura la comezón del cuero cabelludo. Véndese en las principales farmacias.

Dos tamaños, 50 cts, y $1 en moneda americana.

"La Reunión," Vda. de José Sarrá é Hijos. Manuel Johnson, Obispo 53 y 55, Agentes especiales.

CARBON "POCAHONTAS"

CUBAN COAL Co.

La Lonja, Dept. 421-422.—Tel. A-1145

C 3509 26-13

ALQUILERES

VEDADO, Fonda "Central de Baños," calle E entre 19 y 21, se alquila una casita de altos muy elegante, en $20 Cy. 14893 8-1

ESTRELLA 56.—Se alquila esta bonita casa, compuesta de sala, comedor, 3 cuartos, pisos de mosáicos, toda de azotea y servicio moderno, en San Ignacio 46. Informarán. Alquiler $37.10. 14891 4-1

SE ALQUILAN los espléndidos altos de la casa calle Cuba núm. 73, esquina á Muralla. Informa, Pedro Gómez Mena, Ricla núm. 57. 14899 8-1

SE ALQUILA el último piso y planta baja de la modernísima casa Ancha del Norte núm. 7. La planta baja es apropiada para casa de modas, barbería ó cosa análoga. Informa, Pedro Gómez Mena, Ricla núm. 57. La llave en el café. 14900 8-1

CORREA 32--JESUS DEL MONTE

Se alquila esta casa, de construcción moderna, jardín, portal, sala, saleta corrida, 3 grandes cuartos, otro de criados, hermoso baño, cocina, patio, traspatio, etc. Las llaves al lado y en Suárez 26, informan. 14880 4-1

BUENAS HABITACIONES á 5 pesos, junto á la "Covadonga," calle de Piñera núm. 2, A; es casa de orden y se da llavín á quien lo merezca. 14877 15-1 E.

SE ALQUILAN

Monte 62 esquina á Indio. La llave en el bajo, bodega. Informa, R. de la Riva, Obispo 72. 14876 8-1

EN NEPTUNO 57, altos, se alquilan hermosas habitaciones, juntas ó separadas y con muebles ó sin ellos. Es casa de familia de moralidad. 14873 8-1

SE ALQUILAN los bajos de la casa Animas 92, gran sala, recibidor, 5 cuartos grandes, comedor, dos inodoros, cuarto de baño, gran patio y zaguán, pisos de mármol y mosáicos. Precio, 16 centenes. Su dueño, Prado 77A, altos. La llave en los altos. Se está pintando. Puede verse á todas horas. 14872 8-1

VEDADO

Se alquila, muy en proporción, la hermosa casa Calzada entre C y D, tiene caballerizas y cochera y 7 habitaciones. Informan en Línea 44. 14851 4-31

SE ALQUILA, en 3 luises, una accesoria independiente, con suelos de mosáicos y azotea. Velázquez núm. 37, casi esquina á Consejero Arango, á dos cuadras de la Calzada del Cerro. La llave en la bodega del frente. 14850 4-31

EN MURALLA 117, se alquilan hermosas habitaciones, altas y bajas y entresuelos. Precios módicos. En la misma informarán. 14846 8-31

MR. GRECO enseña prácticamente á hablar, entender y escribir **INGLES** con perfección en muy corto tiempo, sistema fácil, todo hablado y escrito en conversación. **Muralla 18½.** 14844 8-31

SE ALQUILA la casa Falgueras entre Domínguez y San Pedro, Cerro, portal, sala, comedor, cinco cuartos, servicio sanitario moderno, $27 plata mensuales. La llave é informarán en Domínguez núm. 17, jardín. 14843 8-31

FIGURAS Núm. 44

Se alquila el bajo. La llave en el alto. Informes, Cristo núm. 33, bajos. 14840 4-31

SE ALQUILA, en diez y siete centenes, la casa de portal y tres ventanas, capaz para dos familias ó lo que quieran aplicarla. Informan en la misma, San Lázaro 93. 14825 4-31

JESUS DEL MONTE.—Calzada de Concha casi esquina á Villanueva, se alquila una casa para corta familia, con piso de mosáicos, servicio sanitario y demás comodidades, en módico precio. La llave en la bodega. 14820 6-31

SE ALQUILA la casa San Lázaro 95A, en los bajos, sala, zaguán y saleta; y en los altos, sala, saleta, 3 habitaciones, cocina, pisos de mármol y mosáicos. La llave é informes en el 95, colegio. 14829 8-31

SE ALQUILA la hermosa casa calle F entre 25 y 27, compuesta de sala, saleta, comedor, tres cuartos, pisos de mosáicos, patio y traspatio, portal, jardín y azotea corrida. La llave, al lado. Su dueño, Jesús María 26. 14828 4-31

SE ALQUILAN

los espléndidos altos de Campanario 69, esquina á Neptuno, altos de "La Zarzuela." Informes, en los bajos. 14884 4-31

VEDADO

Se alquila, en módico precio, la cómoda casa calle Tercera núm. 37, esquina á C, con jardín, sala, comedor corrido, seis habitaciones, baño y demás servicios, y también una pequeña al lado, núm. 35. La llave en D núm. 15, entre Tercera y Quinta. Informes en Aguiar 43, de 9 á 11 a. m. y de 2 á 4 p. m., Notaría del Dr. Angel García Huerta. 14860 8-31

SE ALQUILA

en Estévez núm. 88, una gran casa, con grandes patios, 3,000 metros de superficie y entrada por dos calles. Informes en Habana 118. 14854 4-31

VEDADO.—Se alquila la casa calle B número 16, á media cuadra de la línea, tiene sala, saleta, galería, gran comedor, 5 cuartos, 2 de baño y 2 cuartos de criados, con su servicio. Alquiler, 16 centenes. La llave esquina á Línea. 14569 8-24

EN 20 CENTENES se alquila el piso bajo de la casa Malecón número 12, segunda cuadra de Prado, compuesto de sala, saleta, seis cuartos, patio, dos baños y demás servicios; todo moderno y de gusto; se puede ver á todas horas. Informan en Reina 131, Teléfono: A-1373. 14540 8-23

OBRAPIA núm. 14, esquina á Mercaderes, se alquilan habitaciones altas y una accesoria compuesta de dos habitaciones. 14544 8-23

VEDADO.—Fonda Central de Baños, calle E entre 19 y 21, se alquila una casita muy elegante, de altos, en $20 Cy. 14555 8-23

EN DIEZ CENTENES se alquilan los altos de la casa Industria 27, con cuatro cuartos amplios y demás servicios. Recién reparada. La llave en los bajos. Informes, Cuba 106. 14561 8-23

SE ALQUILA una sala compuesta de dos departamentos, propia para consultorio médico ó pequeño comercio, en Monte 192. En la misma informan. 14533 8-23

SE ALQUILA la casa Suárez núm. 13. Informarán en Obrapía núm. 46, Teléfono A-1225, bajos. Sala, saleta, dos cuartos, cocina y otros dos cuartos al fondo, altos, dos saloncitos, cocina y un cuartico. 14558 8-23

EN LA CALLE de Madrid núm. 18, en Jesús del Monte, á una cuadra del tranvía, se alquila, por 6 centenes, una casa moderna. La llave en Jesús del Monte número 230. 14523 10-22

PALACIO CARNEADO

J y Mar, Vedado, recomendado por los médicos para salud y apetito. Cuartos á $5.30 y $8.50, según piso. 14395 13-18 D.

LA NOTA DEL DIA

Les deseo á mis lectores
el más feliz de los años,
con salud y con dinero,
y si fuese necesario
sin salud y con lo otro,
pues hay muchos ciudadanos
que prefieren veinte muertes
á vivir medio arrancados.
Lo que quiera, á cada uno
le deseo, y así estamos
en paz, y seguramente
he de incurrir en agrado
de todos, que mi deseo
es ese y al fin y al cabo
diera á cada cual lo suyo
como estuviese en mi mano.
Un año no es otra cosa,
según entiendo, que un paso
que dan unos hacia alante
y otros hacia átrás, tomando
todos idéntica ruta
sin saber quién dará el salto
primero. De todos modos
hemos salido de otro año
y quiera Dios que del nuevo
sin avería salgamos,
y en cuanto á tener monises
ó no tenerlos, es claro
que vale más el tenerlos
con salud y en muchos casos
sin ella, pues con dinero
todo se arregla aquí abajo,
menos la muerte... y ahí
les duele á bastantes cándidos.
Bueno, de todas maneras,
les deseo feliz año
y gracia para servir
á Dios y ahuyentar al diablo.

C.

DE LA VIDA

Un año más.

Que hemos vivido sin saber por qué, sin darnos exacta cuenta de para qué lo hemos vivido, incapaces de comprender la razón de la vida y la finalidad de los humanos esfuerzos. Durante el año transcurrido ¿se han realizado nuestros anhelos y esperanzas? Una inquietud de duda mortificante, una interrogación suprema y dolorosa, pone la pesadumbre y el tedio de los ideales no satisfechos en la reflexiva tristeza del pensamiento. Atormentados y vencidos por la inutilidad y pequeñez nuestra, no queremos percibir con toda su desconsoladora certidumbre, la enorme diferencia que existe entre los más bellos sueños y lo que de ellos queda de real y verdadero. Un año más es otra nueva esperanza á nuestros deseos, otro plazo de anhelar confiados y engañándonos á nosotros mismos con la posibilidad de que lleguemos á obtener lo no logrado en el año fenecido.

Recordemos al poeta que fué un intenso pensador y en sus admirables rimas sintetizó amargas reflexiones de la vida:

Hoy como ayer, mañana como hoy
y siempre igual.
Un cielo gris, un horizonte eterno
y andar, andar. . .

El año que ayer terminó dejó en nosotros el tesoro de la experiencia, la verdad de los hechos sencillos y vulgares que son fecundas lecciones de filosofía humana.

Para muchos será el nuevo año que hoy comienza, una y la misma continuación del tiempo que en su grandeza es inmutable; del tiempo que domina la serena quietud del espacio y acaba con todo lo que es débil y se doblega á su fuerza triunfante. . .

TOMAS SERVANDO GUTIERREZ.

BASE-BALL

El desafío de hoy

Reina gran animación para el "match" que ha de efectuarse hoy entre los clubs "Almendares" y "Fe," en opción al "Championship" de 1911.

El "Fe," requesto de la choteada que le dió el lúnes último el "Almendares," viene dispuesto hoy á saldar su cuenta, es decir, á ganarle el juego.

De quién ocupará el "box" del "Fe," nada se sabe, pero se supone sea Parra.

El "match" empezará á las 2 p. m.

Los players del Club Annnciata

En la noche del viérnes, en la morada de su Director, señor Luis Salazar, se congregaron todos los jóvenes pertenecientes á este simpático club.

El objeto principal fué solicitar del señor Salazar continúe en el cargo que tan acertadamente desempeña y al propio tiempo adherirse al sentimiento que en estos momentos le embarga por el fallecimiento de un querido familiar.

El señor Salazar, lleno de emoción dió las gracias á sus queridos compañeros y prometióles ayudarlos hasta el fin de la jornada.

La reunión terminó cerca de las once, dándose vivas al Club "Anunciata" y á su digno director, siendo obsequiados espléndidamente con dulces y licores.

El Prado

La Directiva de este team me ruega haga público que el club denominado "Escobar Tenins," ha ingresado á formar parte en nuevo "team" de esa sociedad y éste hará su primera aparición con el antiguo "team" "Prado," siendo el título del "Escobar," "Segundo Prado." Dicho "match" se efectuará hoy en los terrenos de su nombre en el Cerro.

También ese día será bautizada la bandera de dicho "team," siendo los padrinos el comerciante de esta plaza señor Benito Gil y la señorita Piedad María Pereira.

R. MENDOZA.

PERIODICOS Y POSTALES

De la librería "Roma," Obispo 63, hemos recibido el número de Diciembre de la gran revista *Je sais tout*, la mejor informada y la más artística y digna de figurar en los hogares y en las oficinas.

También nos envía Roma el *Courrier des Etats Unis* y los principales magazines de Norte América; y el número *Noel* de los *Annales literaires*, revista muy acreditada. Contiene este número Noel una historia de la caricatura con láminas en colores y una selecta colección de cuentos humorísticos.

Pero la gran novedad y la más genial actualidad que han recibido en Roma son unos cuadernos de postales preciosas en forma de talonario que al enviarse á una persona puede hacerse constar el número y la clase de postal que se envía.

Se llama *Tuck's Picture Postcard Album;* son la moda nueva en postales muy *chic* en Europa y América.

Vayan á la librería Roma á ver cosas buenas.

GACETILLA

MIMI AGUGLIA.—

Dentro de pocos días estará entre nosotros la más genial de las actrices que desde hace tiempo á esta parte nos han visitado.

Mimí trae esta vez una excelente compañía que representará las obras en italiano, no en dialecto siciliano como la vez anterior.

En su repertorio trae las últimas y más notables producciones de los más insignes autores.

Probablemente, la obra de "debut" será "La donna nuda."

Se avecina una magnífica temporada.

NACIONAL.—

La notable compañía dramática Balaguer-Catalá, se despide hoy del público habanero.

Ofrece dos funciones.

En la "matinée" pondrá en escena la lindísima comedia en cuatro actos "Benjamina," obra donde se luce la notabilísima primera actriz Concha Catalá.

La función nocturna consta de dos tandas, siendo ambas dobles.

Irá en la primera "Nido de Aguilas," comedia en dos actos y en la segunda "Zaragueta," también en dos actos.

Cuesta la luneta con entrada, por tanda, cincuenta centavos.

ALBISU.—

En la "matinée" de hoy se canta la belísima opereta en tres actos "La Poupée," obra en la cual hace "una muñequita" ideal Esperanza Iris.

Por la noche irá á la escena la siempre popular y aplaudida opereta "La Viuda Alegre," la obra donde se luce el insustituible cuarteto Esperanza Iris, Josefina Peral, Cid y Castillo.

Albisu será hoy el punto de cita de nuestro mundo habanero.

MARTI.—

El programa de la "matinée" es como sigue:

En la primera parte va "Los Apuros de un Seminarista" y en la segunda se exhiben seis magníficas películas y al final el popular Rogelio Vara repartirá entre los niños que asistan, magníficos juguetes.

Las tres tandas nocturnas se cubren con "El Negrito Indio Palmista," á las ocho; "Se Formó en la Rumba," á las nueve, y "Mitin de Propaganda," á las diez.

Antes de las obras se exhibirán escogidas películas.

POLITEAMA.—Gran Teatro.—

En la "matinée" y en la función nocturna se pondrán en escena el grandioso y sensacional melodrama en cuatro actos, divididos en catorce cuadros, inspirado en las populares novelas de Maurice Leblanc y original del autor cubano Sr. Angel Clarens, titulado: "Arsenio Lupín, el Ladrón de Levita."

He aquí los títulos de los cuadros:

Cuadro 1.—A bordo.
Cuadro 2.—Prisionero.
Cuadro 3.—El juicio oral.
Cuadro 4.—La papelera.
Cuadro 5.—¡Por su hija!
Cuadro 6.—Desaparición.
Cuadro 7.—Los dos rivales.
Cuadro 8.—El secuestro.
Cuadro 9.—Al campo.
Cuadro 10.—Triunfo de Lupín.
Cuadro 11.—En la ratonera.
Cuadro 12.—Voló el pájaro.
Cuadro 13.—Desesperación.
Cuadro 14.—¡Felicidad!

Cuesta la luneta con entrada, para ambas funciones, sesenta centavos.

POLITEAMA.—Vaudeville.—

A petición de distinguidas familias el popular Antonio Salas ofrecerá hoy, en la "matinée," otra representación de "La Viuda Alegre," inocentada estrenada el día 28 con gran éxito.

El reparto dado á la "nueva" "Viuda Alegre," es como sigue:

Ana de Clavary, Ermana Ruediny.
Valencienne, Mdme. Monteny.
Silviana, Mdme. Sunonetty.
Olga, Mdme. Gordiny.
Prascovia, Mdme. Escolástica.
Loló, Mdme. Jesusa.
Dodó, Mdme. Delgadini.
You-You, Mdme. Yuna.
Frou-Frou, Mdme. Hipólita.
Clo-Clo, Mdme. Dominni.
Margot, Mdme. N. N.
Barón de Mirko Zeta, Signore Cañonciny.
Conde Danilo, Signore Marraletti.
Camilo Rosillón, Signore Rodonny.
Vizconde Zancada, Signore Bordetta.
Raúl Saint Brioch, Signore Carvajalinni.
Niegus, Signore Derecho.
Bogdanowich, Signore Pascual.
Cromoff, Signore Hauwertinny.
Priskiit, Signore Desconnocetti.
Parisienses Pontenegrinos, Músicos, Titiriteros, Criados, Danzantes, etc.

Cuarenta centavos cuesta la luneta con entrada.

Las tres tandas nocturnas se cubren con "Los Tres Mosqueteros," á las ocho; "La Patria Chica," á las nueve, y "La Señora Capitana," á las diez.

En todas toman parte las notables tiples Rueda y Monte.

Tres llenos seguros esta noche en "Vaudeville."

SOCIEDAD DEL VEDADO.—

Sala, el popular empresario de la compañía de zarzuela que con tanto éxito actúa en el "Politeama-Vaudeville," ofrece dos funciones con su compañía en la elegante Sociedad del Vedado.

La primera función será mañana, lúnes, y el programa es el siguiente:

Primera parte: Sinfonía por la orquesta y la aplaudida zarzuela en un acto: "La Sultana de Marruecos," en la cual hará las delicias del público el barítono señor Morales.

Segunda parte: Sinfonía por la orquesta y la preciosa zarzuela en un acto, de M. Llimosa, música del maestro Fando, titulada: "Nna Vieja," grandioso éxito de la primera tiple Matilde Rueda y el barítono señor Morales.

Precios por toda la función: entrada y luneta, 40 centavos.

Le auguramos al amigo Antonio Salas dos grandes llenos.

PUBILLONES.—

Con dos espléndidas funciones empieza el año el afortunado empresario Antonio Pubillones. La primera, "matinée" á las dos, con infinidad de juguetes, finos y escogidos, para regalárselos á sus amiguitos los niños de la Habana. Hoy no debe quedar un niño que no vaya á Pubillones; es el mejor obsequio que pueden hacerle sus madres. En esta "matinée" habrá grandes sorpresas para el mundo infantil, sorpresas que estarán á cargo de los intrépidos payasos Pito, Aurelio y Chocolate.

Por la noche habrá función á las 8 y media, con programa extraordinario, tomando parte en ella El Trío Raudoll y los ciclistas, los Clarks, los paralelistas y toda la colección de animales domesticados del Capitán Darling.

Están al llegar varios números sensacionales que debutarán en esta semana.

CINE NORMA.—

A las 2 y media de la tarde, grandiosa "matinée" con regalos á los niños. Estreno de la chispeante cinta: "Nueva Ama de Llaves."

Reprises: "Detención de la Duquesa de Berry," "Los Hijos del Guarda-Bosque," "Pobre Oficial," "Dos Novios á Prueba," etc.

ALHAMBRA.—

Esta noche va á primera hora "Médico de Señoras," zarzuela del popular Viloch, que cada noche gusta más.

"A la Habana me voy," zarzuela que cuenta sus llenos por noche, va en la segunda tanda.

En los intermedios se hará aplaudir la bella Camelia con sus bailes.

Mañana "debut" de la primera bailarina la bella Circasiana.

Pronto estreno de "Aviación," zarzuela de gran actualidad.

ACTUALIDADES.—

En la "matinée" de hoy se pone en escena "Antes del Baño" y "La Venganza de la Coronela" y se exhibirán magníficas películas.

Por la noche cuatro tandas en este orden: en la primera, "La Venganza de la Coronela;" en la segunda, "Mundo, Demonio y Carne;" en la tercera, "La Cañandonga," y en la cuarta, "Antes del Baño."

En todas toman parte Pepita Sevilla, Lina Alina y la Castellanita.

MOLINO ROJO.—

Ofrece hoy "matinée" y función nocturna.

En ambas se pondrán las obras que más éxito han alcanzado en la actual temporada y en los intermedios bailes por la Gatita Madrileña y Dianette.

CONCIERTO.—

en el Malecón por la **Banda del Cuartel General**, hoy, domingo, de 8 á 10 y 30 p. m.

1.—Marcha Militar **El Turco**, G. Espinosa.
2.—Overtura de la ópera **Guillermo Tell**, Rossini.
(A) **Chant sam paroles**, Tschaikowsky.
(B) **La Manola** (Serenata española,) Elemberg.
4.—Gran Selección de la ópera **La Bohema**, Puccini.
5.—**Marcha Indiana**, Sellenick.
6.—Danzón **La Viuda Alegre**, F. Rojas.
7.—Two Step **Divie land**, Haines.
8.—**Himno Nacional Cubano**, Figueredo.

Hace más de 80 años que se emplea con los mejores resultados, en el mundo entero, la PASTA y el JARABE de NAFE DELANGRENIER, contra todas las enfermedades de la garganta y de los bronquios.

Abreviarse la digestión.—

Muchos enfermos del aparato digestivo se quejan de dificultad en las digestiones, tardando á veces, en vez de tres ó cuatro horas, ocho y diez ó más en terminarlas. Con el Elíxir de Sáiz de Carlos se abrevian las digestiones, lo mismo en el estómago que en el intestino, por aumento de fuerza funcional.

CRONICA RELIGIOSA

DIA 1º DE ENERO

Este mes está consagrado al Niño Jesús.

Jubileo Circular. Su Divina Majestad está de manifiesto en Santa Teresa.

La semana próxima estará el Circular en Santa Clara.

La Circuncisión del Señor.—Santos Frígencio y Justino, confesores; Almaquio, Telémaco y Concordio mártires; santa Eufrosina, virgen. (Celébrase al Santo Niño de Atocha.- Cultos al Niño Jesús en San Felipe.

La Circuncisión del Señor. La conmemoración de este día es la de una ceremonia de la ley antigua á la que tenía que someterse todo varón para hallar entrada en el pueblo de Dios y á la cual se sometió también nuestro Salvador como los demás niños de aquella época, pues siempre fué el primero en cumplimentar los preceptos, aunque por ningún título estaba obligado á ello.

Según San Epifanio, esta ceremonia tuvo lugar en la misma cueva en que nació y en ella recibió el nombre de "Jesús ó Salvador" según los textos sagrados.

Antiguamente se llamaba esta fiesta: La octava de la Natividad, y en el siglo VII tomó el nombre de la "Circuncisión;" pero San Gregorio en su Sacramentario une la memoria de la Circunscisión con la Octava de la Natividad y á ellas la solemnidad de la Santísima Virgen, su Madre.

La iglesia con el mismo espíritu celebra en este día las tres solemnidades pues el Introito, Gradual y Ofertorio de la Misa son de la Octava de la Natividad; la Epístola y el Evangelio del Misterio de la Circuncisión; y las oraciones son en honor de la Virgen Santísima.

DIA 2

Santos Isidoro y Marcelino, mártires; Martiniano y Adelardo (ó Abelardo) abad, confesores; santas Edelmira, virgen y Emma, viuda.

Fiestas el Lunes y Martes

Misas Solemnes: en la Catedral y demás iglesias las de costumbre.

Corte de María.—Dia 1.— Corresponde visitar á la Reina de todos los Santos y Madre del Amor Hermoso. El día 2, á Nuestra Señora de la Candelaria, en San Felipe.

IGLESIA DE SAN FRANCISCO DE PAULA

El día cinco del corriente, á las cuatro de la tarde, el Excmo. y Rvdmo. Sr. Obispo Diocesano, bendecirá el nuevo Templo.

El día seis, á las ocho y media de la mañana, se celebrará en el expresado nuevo templo, la primera misa. Oficiará de Pontifical S. E. I. y R. y ocupará la Sagrada Cátedra el M. I. S. Pbtro. Lcdo. Santiago G. Amigó, Canónigo Lectoral de la Santa Iglesia Catedral. El coro y órgano lo desempeñará el orfeón Vasco-Navarro.

Habana, Enero 1º. de 1911.

El Capellán,
Alfredo V. Caballero.

14884 4-1

IGLESIA DE BELEN

Día 3 de Enero, primer mártes dedicado á San Antonio.

A las 7½ a. m. preces al Santo.

A las 8 a. m. misa cantada con sermón, por el R. P. Director.

Después de la misa se repartirán á los devotos de San Antonio preciosas estampas.

A. M. D. G.

14823 3-30

IGLESIA PARROQUIAL DE LOS QUEMADOS DE MARIANAO

El domingo primero de Enero, se celebrará en esta Iglesia, á las 9 de la mañana, una fiesta en honor del Niño Jesús de Praga, con sermón á cargo del Rvdo. P. Alonso, de la Compañía de Jesús. Se suplica la asistencia.

EL PARROCO.

14693 4m-28 4t-28

J. H. S.

IGLESIA DE BELEN

El lúnes, 2 de Enero, celebra la Congregación de las Animas del Purgatorio, sus cultos acostumbrados.

Se suplica la asistencia de los asociados.

A. M. D. G.

14831 2-31

COLEGIO DE SAN AGUSTIN

1ª Y 2ª ENSEÑANZA

dirigido por Padres Agustinos de la América del Norte

PLAZA DEL CRISTO

El objeto de este plantel de educación no se circunscribe á ilustrar la inteligencia de los alumnos con sólidos conocimientos científicos y dominio completo del idioma inglés, sino que se extiende á formar su corazón, sus costumbres y carácter, armonizando con todas estas ventajas las del conveniente desarrollo del organismo. Por lo que se refiere á la educación científica la Corporación está resuelta á que continúe siendo elevada y sólida y conforme en todo con las exigencias de la pedagogía moderna. Hay departamento especial para los niños de 6, 7 y 8 años.

Se admiten alumnos externos y medio pensionistas. La apertura de curso tendrá lugar el día 4 de Enero. El idioma oficial del Colegio, es el inglés; para la enseñanza del castellano tiene el Colegio reputados Profesores españoles.

La enseñanza que se da en el Colegio comprende los Estudios elementales, la Carrera de Comercio y el Curso preparatorio para la Escuela de Ingeniería, y se pone especial esmero en la explicación de las Matemáticas, base fundamental de las carreras de Ingeniería y Comercio.

PIDASE EL PROSPECTO.

FATHER MOYNIHAN,
Director.

Teléfono A-2874. Apartado 1056

28 D.

IGLESIA DE SANTO DOMINGO

Mañana, 1º. de Enero, la Cofradía del Dulce Nombre de Jesús celebrará su fiesta anual con misa de comunión general á las 8 y la solemne con sermón á las 9.

Los cultos de la tarde comenzarán á las 4.

Por ser primer domingo de mes se asociarán á ambos cultos los cofrades del Rosario y Guardias de Honor de María.

14866 2m-31 1t-31

ENSEÑANZAS

COLEGIO "SANDOVAL"

AGUILA 65.—Directora, María Luisa Sandoval. Reanudará sus clases el lúnes 2 de Enero. Admite internas, medio internas y externas. Se facilitan prospectos.

14887 4-1

J. PICHARDO

Se ofrece para dar clases de instrucción elemental y superior: inglés; repaso de asignaturas de segunda enseñanza. A domicilio, ó en Jesús del Monte 626.

14898 26-1 E.

UNA SEÑORITA AMERICANA QUE HA sido durante algunos años profesora de las escuelas públicas de los Estados Unidos, desea algunas clases porque tiene varias horas desocupadas. Dirigirse á Miss H, Prado 16. 14874 13-1

UNA PROFESORA INGLESA (de Londres) da clases á domicilio y en su morada á precios módicos de idiomas que enseña á hablar en cuatro meses, dibujo, música (piano y mandolina) é instrucción. Otra igual que tiene clases á domicilio, desea un cuarto en la azotea de una familia particular, con comida parcial ó sin ella en cambio de algunas lecciones. Dejar las señas en Escobar 47.

14892 4-1

VICENTA SURIS VIUDA DE DARDER

PROFESORA.—Da clases de instrucción á domicilio; de dibujo sobre toda clase de géneros para bordar ó pintar; bordados y calados blancos y en colores á mano y en máquina; malla guipure, flecos, encajes; flores y frutas de todas clases, imitando á las naturales; adornos de marquetería y objetos de arte y de lujo para regalos. Precios convencionales y adelantados. Reina 71, Botica. 14868 4-31

ACADEMIA COMERCIAL

(Antigua Arcas),—Sol 93.

Este antiguo plantel de enseñanza comercial, idiomas, matemáticas, etc., reanudará sus clases el próximo 2 de Enero. Para informes, facilitamos prospectos.

14821 4-31

COLEGIO "MARIA LUISA DOLZ"

PRADO 64

Directora: Doctora María Luisa Dolz.

Reanudará sus tareas el lúnes 9 de Enero. Admite pupilas, medio pupilas y externas. Se facilitan prospectos.

14841 4-31

COLEGIO FRANCES

OBISPO 56

Directora: Mademoiselle Leonie Olivier. Oficier d'Académie et médaille d'honneur d'Encouragement au bien.

Se reanudan los cursos el 9 de Enero. Se facilitan prospectos.

14822 8-30

INSTITUCION FRANCESA

AMARGURA 33

Directoras: Melles. Martinon.

El próximo 2 de Enero se reanudarán las clases. Se admiten externas y medio internas. Se facilitan prospectos.

14720 15-28 Dbre.

PROFESOR TITULADO DE 1ª y 2ª

Rápida preparación. Bachillerato. Magisterio y Comercio.

También enseño á pequeños. A domicilio en Marianao, Habana y alrededores.

E. R. Angulo, Manila, 13, (Cerro.)

14116 26-11 Dbre.

COLEGIO "ESTHER"

PARA NIÑAS Y SEÑORITAS

1ra. y 2da. enseñanza y para Maestras.

Labores en general, sistemas modernos. Pupilas, medio pupilas y externas. Se dan títulos autorizados para sombrereras, químicas, etc. Reanuda sus clase el 4 de Enero de 1911.

C 3488 Dbre.-9

PROFESOR NORMAL, CON BUENOS certificados de servicios prestados en el Departamento de Instrucción Pública, se ofrece para dar clases á domicilio, de enseñanza elemental y superior. Informes, en Aguila 36, bajos.

13917 26-6 Dbre.

LEON ICHASO

Licenciado en Filosofía y Letras

Da lecciones de Primera y Segunda Enseñanza y de preparación para el magisterio. Informarán en la Administración de este periódico ó en Teniente Rey 38, altos. G.

Colegio "CERVANTES"

Anglo-Hispano-Francés

1ª y 2ª Enseñanza.—Comercio é Idiomas.—Carreras Especiales.—Se admiten internos, medio y tercio internos y externos.

SAN NICOLAS 1

14813 13-30

ARTES Y OFICIOS

COMEJEN

Se estirpa por completo, 20 años de práctica. Aviso, Bernaza 10. Informes garantía á satisfacción. Teléfono A-4665, García.

14837 8-31

POZOS ARTESIANOS

Proyectos de sistemas de riego.

Estudios topográficos y agrimensura.

Tropical Engineering and Construction Co.

Cristina 22½.—Teléfono A-3443.

14787 8-30

POZOS ARTESIANOS

é instalación de maquinaria para bombear.

MC CARTHY & CONWAY

Cuba 66. Apartado 1068

3443 Dbre.-1

DROGUERIA Y PERFUMERIA

NO MAS CANAS

ACEITE BARRINAT

Esta maravillosa preparación devuelve al cabello cano su color natural: Rubio, Castaño ó Negro, con el brillo y suavidad de la juventud. Es de muy fácil aplicación. No mancha ni ensucia ni perjudica á la salud. Nadie conocerá que se ocultan canas si se hace con el ACEITE DE BARRINAT. Exíjase siempre en todas las boticas y droguerías el verdadero ACEITE DE BARRINAT. Desconfiad de las imitaciones y falsificaciones. Dirección del autor: Doctor Arturo Barrinat, Campanario 226G., bajos, Botica, Manrique y San José.

14522 10-22

PARA LOS PACIENTES DE LA PIEL

LA PRESCRIPCION D.D.D.

NO SOLAMENTE OFRECE UN ALIVIO PASAJERO, SINO UNA CURACION PERMANENTE.

LEASE LO QUE la Hermana Karola nos escribe del Orfanatorio de San Vicente, Santa Fe, Méjico (Nuevo Méjico.)

"Mi objeto al escribirle la presente es el de que mis palabras sirvan de medio para que otros pobres pacientes encuentren, no sólo un mero alivio, sino una curación permanente. Pueden darles mis referencias. No puedo usar palabras que alaben justamente su valiosísimo remedio para el Eczema."

Por arreglo especial con los fabricantes americanos, los farmacéuticos prominentes de la Habana pueden ofrecerles la famosa Prescripción D. D. D. á los pacientes de la piel en Cuba. Como se ve por la carta procedente de la Hermana Karola, este compuesto no produce un mero alivio, sino que comienza la curación inmediatamente.

No hay ungüento que pueda curar los males de la piel, pues que todos comprenden ahora que no hacen sino tapar los poros y que no pueden penetrar. El D. D. D. es un líquido que no solamente calma sino que da alivio instantáneo en la quemazón más desesperada. Además el D. D. D. PENETRA LA PIEL y destruye los gérmenes de tal manera que se puede tener la seguridad de que produce una curación pronta y permanente.

Los millares de curaciones efectuadas en los Estados Unidos y el recibimiento cordial que ya le han dado, el D. D. D. los que sufren de la piel en Cuba, muestran sus méritos maravillosos.

No deje usted de comprar hoy mismo una botella del D. D. D., porque no solamente logrará usted alivio desde el momento que se haga la primera aplicación, sino que también asegurará su curación completa.

La venden y recomiendan los farmacéuticos más importantes de la Habana: Viuda de Sarrá é hijo, Teniente Rey 41.—Doctor Manuel Johnson, Obispo 53 y 55.—Doctor Francisco Taquechel, Obispo 27.

C 3572 1lt. 4-25

NOVEDAD EN LA HABANA,

para las quebraduras y por las muchas curaciones obtenidas en España y Francia con el braguero "Bonastre," el mayor adelanto hasta hoy. Reina 13, Farmacia.

14632 13-27 D.

PERDIDAS

PERDIDA

En la calle 17 entre C y J, ó en los carros de Universidad y Muelle de Luz, ó en la calle de San Rafael, se ha perdido, el viérnes 30, un reloj de señora de marca "Longines" y con monograma. Se gratificará con $10 á la persona que lo devuelva á su dueño en O'Reilly 46.

14862 4-31

SOLICITUDES

UNA ENTENDIDA COCINERA, PEninsular y una modista que corta y entalla con mucha práctica, desean colocarse en casa de familia, dando las referencias que se deseen. Dragones núm. 33½, en la bodega, impondrán. 14886 4-1

DESEA COLOCARSE UNA CRIADA: gana 3 centenes. Informan, Inquisidor número 13. 14895 4-1

COCINERO PENINSULAR DESEA COlocarse en casa particular ó de comercio: sabe su oficio. Informan en Aguila 116A, cuarto núm. 73. 14894 4-1

SE SOLICITA UNA BUENA COCINERA que sea muy aseada y que duerma en la colocación. Sueldo, 4 centenes. Presentarse de 2 á 4 de la tarde. Calle Oficios 88, altos. 14901 4-1

DESEA COLOCARSE UN COCINERO repostero en casa de huéspedes ó casa particular ó cualquier clase de establecimiento que sea: es persona seria y sabe cumplir con su obligación. Informan en Sol 110, bajos, 13. 14902 4-1

DESEAN COLOCARSE UNA BUENA cocinera repostera y una criada de manos ó para todo. Estrella 15, altos.

14879 4-1

AGENCIA DE COLOCACIONES

Villaverde y Ca., O'Reilly 13, Teléfono A-2348. Esta acreditada casa cuenta con cuanto personal necesiten, con buenas referencias, dependientes, criados, cocineros, ayudantes, cafeteros, cocheros, etc., etc., y excelentes crianderas, se facilitan para toda la Isla, cuadrillas de trabajadores para el campo. 14888 4-1

SE SOLICITA, PARA EL VEDADO, UN criado de manos que entienda de jardín y una buena cocinera que sepa bien el oficio y duerma en la colocación, ambos con referencias. Informan en Lealtad 107.

14878 4-1

UNA COCINERA PENINSULAR QUE no tiene inconveniente en ayudar en los quehaceres de la casa, desea colocarse en corta familia: tiene buenas referencias. Castillo núm. 68, barrio de Atarés.

14875 4-1

UNA COCINERA DE LA RAZA DE COlor desea colocarse en casa de familia ó de comercio, dando referencias. Sol núm. 117, habitación núm. 4. 14869 4-1

DESEA COLOCARSE UNA JOVEN PEninsular de criada de manos en casa de personas de buena familia: sabe cumplir con su obligación y tiene quien responda por ella. Informan en Teniente Rey 69.

14882 4-1

UNA SEÑORA AMERICANA, PRACTIca en la enseñanza del inglés, solicita algunas clases más. Puede enseñar á principiantes y preparar discípulos para fuera del país. Miss A. B. Warren, Lista de Correos. 14845 4-31

DESEA COLOCARSE UNA BUENA COcinera, peninsular, en casa particular ó comercio, entiende de repostería y tiene buenas recomendaciones. Informan en Inquisidor 14, altos. 14848 4-31

UNA SEÑORITA QUE POSEE CON toda perfección el inglés, francés, italiano y algo español; y que entiende de música, pintura y labores de todas clases, desea colocarse de institutriz en Colegio ó casa particular. Presenta referencias de respetables familias de los Estados Unidos y de Europa. Institutriz, calle O'Reilly núm. 24, Habana. 14842 4-31

UN JOVEN, SIN PRETENSIONES, que sabe mecanografía, contabilidad y tiene buena letra; desea encontrar una oficina ó escritorio donde trabajar. Dirigirse á F. C., Lealtad 171.

14839 4-31

SE SOLICITA UNA COCINERA, UNA criada de manos y un criado de manos, en Gertrudis entre Primera y Segunda, Víbora, casa de Córdova. 14838 4-31

14837 8-31

SE SOLICITA UNA PENINSULAR PAra criada de manos en Salud 48.

14833 4-31

UNA COCINERA Y REPOSTERA, PEninsular, desea colocarse en casa de familia ó de comercio, dando referencias. Amargura núm. 37.

14832 4-31

SE SOLICITA UNA CRIADA DE MAnos de mediana edad, que entienda de costura y traiga referencias. Vedado, calle 11 núm. 23, entre 2 y 4.

14827 4-31

SE SOLICITA UNA BUENA COCINEra, peninsular, que sepa cumplir con su obligación. Dirigirse á Prado 53.

14861 4-31

DE CRIADA DE MANOS O MANEjadora, solicita colocarse una peninsular que tiene quien la garantice. Bernaza número 54. 14867 4-31

PARA CRIADA DE MANOS O MANEjadora de un niño, desea colocarse una joven peninsular que tiene quien la garantice. Belascoaín núm. 637, altos, cuarto núm. 21. 14864 4-31

SE SOLICITA UNA SEÑORA, BLANCA, de cuarenta ó más años, que sepa cocinar, duerma en la colocación y sea persona de moralidad. Ganará buen sueldo. Concepción de la Valla núm. 8, altos.

14856 4-31

UNA JOVEN PENINSULAR DESEA colocarse de manejadora ó criada de manos: tiene quien la recomiende y no se coloca menos de tres centenes ni sale al campo. Informarán en Teniente Rey 39, sastrería. 14853 4-31

UNA JOVEN PENINSULAR DESEA colocarse de criada de manos: es formal y trabajadora y sabe cumplir con su obligación, teniendo referencias de donde estuvo colocada. Empedrado 7.

14852 4-31

UNA JOVEN ESPAÑOLA, MUY ACLImatada en el país, desea colocarse en casa particular para coser y limpiar alguna habitación: entiende mucho de peinados. Informan en San Lázaro 161, á todas horas. Se dan referencias, si se desean.

14836 6-31

SE SOLICITA UNA CRIADA DE MAnos que sepa cumplir con su obligación. Sueldo, tres centenes. Informarán en Luz núm. 4, Jesús del Monte.

14824 4-30

UNA JOVEN PENINSULAR SE COLOca de criada de manos ó manejadora: sabe trabajar. Informan en Obispo números 2 y 4. 14816 4-30

SE SOLICITA UN BUEN CRIADO CON recomendaciones. De 1 á 3, Consulado 62.

14815 4-30

DESEA COLOCARSE UNA ESPAÑOla para criada de habitaciones, zurcir y repasar ropa ó de manejadora en donde haya un niño pequeño. Está acostumbrada á las faenas indicadas en casas de moralidad de las que puede dar referencias: no tiene inconveniente en ir para la temporada á algún ingenio. Informarán en Conde núm. 15. 14812 4-30

DESEA COLOCARSE UNA JOVEN DE color de manejadora: sabe cumplir con su obligación. Lamparilla núm. 68, informarán. 14810 4-30

La propaganda moderna no está ya al alcance de un solo hombre; constituye hoy una profesión que exige estudio, experiencia y habilidad.

La agencia Trujillo Marín, con su personal de redactores, dibujantes y fotógrafos, no sólo economiza el tiempo del anunciante, sino que coopera con él muy eficazmente para aumentar sus negocios aportando la experiencia adquirida en varios años de trabajo en este ramo.

Esta cooperación es GRATUITA PARA EL ANUNCIANTE y cobramos extrictamente los precios que éste pagaría en las diferentes administraciones.

Todos los diarios importantes aceptan gustosos las órdenes dadas por la CUBANS NEWSPAPERS ADVERTISING AGENCY. Apartado 825, Habana.

TENEDOR DE LIBROS

Se ofrece para toda clase de trabajos de contabilidad. Lleva libros en horas desocupadas. Hace balances, liquidaciones, etc. Neptuno 66 esquina á San Nicolás, altos, por San Nicolás. A.

UN EXCELENTE COCINERO. JOVEN, de color, solicita una buena casa para prestar sus servicios. Lo recomienda la familia á quien ha servido mucho tiempo. Monte 228, principal.
14801 4-30

DESEA COLOCARSE UNA BUENA LAvandera para trabajar en una casa particular ó en una casa de huéspedes. Tiene quien la recomiende. San Lázaro 73.
14797 4-30

UNA COCINERA PENINSULAR, QUE sabe el oficio á la española y criolla, desea colocarse en casa de familia ó de comercio, dando buenas referencias. Amistad núm. 40. 14793 4-30

UNA COCINERA PENINSULAR SOLIcita colocarse en casa de familia ó de comercio: sabe su oficio á la española y criolla y tiene buenas referencias. Aguila número 126. 14792 4-30

DESEA COLOCARSE UNA JOVEN PEninsular de criada de manos ó de manejadora: es muy cariñosa para los niños y tiene buenas referencias. Informarán en Sol núm. 66. 14802 4-30

UNA CRIANDER ARECIEN LLEGADA de España, desea colocarse á leche entera, de siete meses, pudiéndose ver su niña. San José núm. 115.
14817 4-30

UN PENINSULAR DESEA COLOCARse de portero ó trabajos domésticos. Inquisidor núm. 25. 14786 4-30

JOVEN ESPAÑOL, EDUCADO, HABLA francés, desea colocarse para el servicio de comedor ó habitaciones: tiene recomendaciones de casas en donde trabajó, prefiere casa francesa. Sueldo, 4 centenes y ropa limpia. Razón, Paula 5, C, Macaya.
14783 4-30

DESEA COLOCARSE UNA JOVEN PEninsular, aclimatada en el país, para criada de manos ó manejadora: sabe coser á mano y en máquina: tiene referencias, si se las piden. San José núm. 6.
14782 4-30

LA BIENHECHORA, NUEVA AGENcia de colocaciones para mujeres. Facilita toda clase de criadas con buena recomendación. Teléfono 2561, Aguiar 27, entrada por Chacón, altos. 14784 4-30

PARA COSER Y LIMPIAR HABITAciones, desea colocarse una joven peninsular aclimatada en el país y con buenas referencias. Vives núm. 82.
14805 4-30

DESEA COLOCARSE UNA JOVEN PEninsular de criandera, de dos meses de parida, con buena leche y abundante: tiene quien responda por ella. Informarán en Carmen núm. 4, cuarto núm. 26.
14804 4-30

DESEA COLOCARSE UNA BUENA cocinera en casa particular ó establecimiento. Estrella núm. 39, altos.
14750 4-30

SOLICITA COLOCACION UN CORTAdor de sastrería, es competente y sabe su obligación. San Rafael 34, Confecciones.
14701 4-30

SE DESEA UNA COCINERA PENINsular para una familia corta. en Neptuno 99, informan, altos.
14700 4-30

Coronas Fúnebres

desde $2 á $500 tenemos siempre buena y flamante existencia.

CASA DE HIERRO

Obispo 63 y O'Reilly 51. Teléfono 560.
3411 Dbre.-1

CRIADO: SE SOLICITA UNO BLANco, que sea aseado en su persona, para el servicio del comedor y limpieza de parte de la casa. Sueldo, 3 centenes y ropa limpia. Salida cada 8 días, en Empedrado 15.
14754 4-30

EN EGIDO 8, ALTOS, SE SOLICITA una manejadora de color de mediana edad para un niño de 2 meses y ayudar en algunos quehaceres. Tres luises, ropa limpia y recomendación. 14696 6-28

DESEAN COLOCARSE DOS PENINsulares, una, recién llegada, de criandera á leche entera, y la otra de manejadora ó criada en corta familia, ambas con quien las garantice. Animas núm. 58.
14749 4-30

UN COCINERO, JOVEN Y FORMAL, con referencias, desea encontrar colocación en casa de comercio ó particular. Dirigirse á Acosta núm. 113, P. M.
14805 4-30

CRIADA DE MANOS: SE NECESITA una que sea entendida, en Consulado 128. Sueldo, tres luises y ropa limpia.
14735 4-29

UNA CRIANDERA PENINSULAR SOlicita colocarse á leche entera, de tres meses, teniendo quien la garantice. San Lázaro núm. 410, cuarto núm. 60.
14728 4-29

DESEA COLOCARSE UNA PENINSUlar de mediana edad de cocinera en casa de corta familia ó para el servicio de un matrimonio: es formal y trabajadora y tiene quien la recomiende. Aguila 114A, cuarto núm. 67. 14771 4-29

SE NECESITA UNA BUENA COCINEra que duerma en la colocación. Calle L entre 19 y 21, bajos del doctor Menocal, Vedado. 14767 4-29

SE SOLICITA UNA JOVEN QUE SEPA algo de cocina y quehaceres de casa, para un matrimonio. Neptuno 13, altos.
14781 4-29

UNA CRIANDERA PENINSULAR DEsea colocarse á leche entera, de dos meses, teniendo quien la garantice y pudiendo ir al campo. 17 esquina á F, bodega, Vedado. 14777 4-29

SE SOLICITA UNA BUENA COCINEra y repostera, española, sin informes que no se presente. Consulado 22, altos, buen sueldo. 14780 4-29

UNA JOVEN PENINSULAR SOLICITA colocarse de criada de manos ó manejadora, teniendo quien la garantice. Corrales núm. 96, cuarto núm. 5.
14765 4-29

SE SOLICITAN DOS CRIADAS DE manos. Sueldo, 3 centenes y ropa limpia. En Sol número 68, altos.
14764 4-29

SE SOLICITA UNA COCINERA PEninsular que sepa bien el oficio á la criolla y española, que sea muy aseada y traiga referencias. Si no reune estas condiciones, que no se presente. Monte 243.
14763 4-29

TODA PERSONA
DE AMBOS SEXOS

ricos, pobres y de pequeño capital, ó que tengan medios de vida pueden casarse legalmente, escribiendo con sello, muy formal y confidencialmente al Sr. Robles Apartado 1014 de correos, Habana. Hay señoritas y viudas ricas que aceptan matrimonio con quien carezca de capital y sea moral. Mucha seriedad y reserva impenetrable, aun para los íntimos familiares y amigos.
14766 8-29

SE SOLICITA UNA CRIADA PARA limpieza de habitaciones, vestir señoras y coser. Sueldo, 3 centenes y ropa limpia. Egido 8, altos. 14761 4-29

COCINERO Y REPOSTERO DE PROfesión, español, se ofrece para casa respetable, establecimiento ó particular, de primera clase. Informes, Dragones y Manrique, carnicería, Francisco Rodríguez.
14779 4-29

SE SOLICITA UNA COCINERA PARA muy corta familia. Barcelona 6, altos. Sueldo, dos centenes. 14758 4-29

DOS PENINSULARES DESEAN COlocarse, una de cocinera y la otra de criada de manos: saben cumplir con su obligación y tienen quien las recomiende. Informan en Egido número 9.
14757 4-29

COCINERO Y REPOSTERO VERDAD, experto en su oficio, se ofrece para casa de comercio ó de familia, es peninsular. Informan en Empedrado y Villegas, lechería. 14756 4-29

SE DESEA SABER EL PARADERO de Juan Morales Buzaglo, que vino á ésta en el vapor "Alfonso XII" el 20 de Enero de 1908. Se agradecerá á las personas que sepan algo de él se sirvan avisarlo á G. L., hotel "La Flor de Cuba."
14737 4-29

UNA JOVEN PENINSULAR DESEA colocarse de criada de manos ó manejadora, teniendo buenas referencias. Informarán en Neptuno núm. 269, cuarto número 13. 14748 4-29

DESEA COLOCARSE DE CRIADA DE manos una joven de color que sabe cumplir con su obligación. Informes, Vedado, calle 17 esquina á J, en casa del Dr. Finlay.
14741 4-29

COSTURERA: SE NECESITA UNA que sepa coser de todo, especialmente ropa de niños. De 8 á 11 de la mañana en Monte 177, altos, esquina á San Nicolás.
14688 8-28

EXCELENTE COCINERO REPOSTEro, peninsular, ofrece sus servicios para casa particular ó de comercio: cocina al estilo que quieran y tiene buenas recomendaciones de las casas en donde ha servido, es limpio y formal. Informarán en Lamparilla 65, carnicería.
14682 5-28

100 PESOS

Producen diez mensuales, bien garantizados, admito cantidades de 500 en hipotecas al 2 por 100. Diríjase á Cuba 32, Oficina núm. 9. 14567 10-24

FRANCISCO GAMEZ, AGRICULTOR español, recién llegado, especialista en parques y jardines é ingertos de árboles frutales, como naranjos, etc., etc., solicita ocupación para trabajos análogos. Recibe órdenes D. Juan Berlanga, Compostela 179.
14489 15-21 Dbre.

MAQUINAS DE ESCRIBIR

Alquilamos y vendemos máquinas de uso, de todas marcas. Se componen máquinas.

La nueva máquina de escribir ROYAL PRECIO $ 85

IMPRENTA Y PAPELERIA
Obispo 39
HOURCADE, CREWS Y Ca.
3408 Dbre.-1

UNA JOVEN PENINSULAR SOLICITA colocación de cocinera en corta familia, dando buenas referencias. Revillagigedo núm. 50. 14752 4-29

DESEA COLOCARSE UNA SEÑORITA de Canaria y de mediana edad, en casa de moralidad, para limpieza de habitaciones: entiende de costura. Informes, Maloja núm. 4. 14724 8-28

Dinero é Hipotecas

DOY DINERO BARATO EN PAGARES, hipoteca y sobre alquileres, sobre todo lo que garantice, compro casas que sean baratas. V. Alvarez, Tacón núm. 2, de 9 á 11 y de 2 á 4. 14881 13-1

DINERO PARA HIPOTECAS

Al 7 y 8 por 100 en sitios céntricos; en barrios y Vedado, convencional; y para el campo al 12 por 100. Casas en venta desde $2,000 hasta $60,000. J. Espejo, O'Reilly 47, de 3 á 5. 14859 8-31

DINERO.—LO DOY CON HIPOTECA en todas cantidades, desde el 7 por 100, con prontitud y reserva y compro y vendo casas y solares. A. Pulgarón, Empedrado núm. 46. 14706 4-28

DINERO EN HIPOTECA

Juan Pérez, San Ignacio 30, de 1 á 4

Al 7, 8, 9 y 10 por ciento, doy dinero en todas cantidades ,en esta ciudad, Vedado, Jesús del Monte y Cerro. Compro y vendo fincas rústicas y urbanas. Negocio alquileres y compro censos.
13945 26-7 Dbre.

Venta de fincas y establecimientos

CASAS BARATAS

Lealtad $5,200. Animas $2,700. Perseverancia $3,500. Amistad $10,500. San José $5,300. San Lázaro, dos fachadas, $12,500. Campanario $5,300. Lamparilla $9,500. San Nicolás $5,300. Armas, esquina, cerca del Parque, $14,500. J. Larrinaga, O'Reilly 42, altos. 14871 4-1

SE VENDE, POR ASUNTOS DE FAmilia, una vidriera de tabacos, bien surtida y en buen punto. Informan en Oficios 50, pregunte por Adolfo Calafell.
14896 4-1

VENDO UNA CASA, CON SALA, COmedor, 6 cuartos, patio, cocina, baño, inodoro; sala, comedor y primer cuarto de azotea. Gana $25 y se da en $2,250. Doy $3,000 ó $4,000 al 8 por 100, para cualquier barrio ó para la ciudad. Espejo, O'Reilly 47, de 3 á 5. 14858 4-31

VENDO HERMOSA CASA EN LA VIbora, media cuadra de la Calzada, gran jardín al frente, 17-30 x 41, sala, saleta, 5 cuartos y comedor al fondo; gran puntal, suelos de mosáicos y de azotea. Ultimo precio, $6,000. Espejo, O'Reilly 47, de 3 á 5.
14857 4-31

OPORTUNIDAD COMERCIAL

Se cede el contrato de una espaciosa casa, situada cerca de los muelles y centros comerciales. Calle al frente ancha, propia para cualquier negocio; tiene altos al fondo para familia. Mide 20 metros de frente por 40 de fondo. Informes: O'Reilly 5, bajos. 14826 10-31

BONITO NEGOCIO

Se traspasa el derecho de un buen local de esquina, moderno, para la industria que quieran, está situado en el sitio más céntrico de la población. Informarán en Aguiar 71, José Alonso Bobillo.
14849 4-31

Un café

Por tener que marchar á Méjico, á asuntos de familia, se vende, en el mejor punto de la ciudad, un Café y Restaurant, sumamente acreditado. Informará de todos sus pormenores el señor R. Martínez, Muralla núm. 38. 14803 15-30 D.

A LOS DETALLISTAS

Se vende ó se admite un socio en una bodega, sola en esquina, hace una venta efectiva de 25 á 30 pesos; es urgente la venta ó la sociedad, por tener el dueño otros asuntos que le son urgentes. Informan, Alonso Menéndez y Ca., Sol esquina á Inquisidor. 14778 4-29

SE VENDE LA CASA SITIOS 72, DE alto y bajo, compuesta cada piso de sala, saleta, dos cuartos, baño, cocina é inodoro; tiene armadura metálica y techos de cemento armado con cielos rasos. Se puede ver durante el día. La llave en la casa del frente. Precio, 6,000 pesos. Su dueño, Dragones 106, de 11 á 1 y de 5 á 10 p. m. No se admiten corredores. Teléfono A-3947.
14742 8-29

BUEN NEGOCIO

Por no ser del giro ni poderlo atender por tener otros negocios, se vende un café en lo más céntrico de la ciudad. Informan, á todas horas, en la vidriera de Teniente Rey y Zulueta. 14753 16-29 D.

BARRIO DE GUADALUPE, INMEDIAta á la Iglesia, vendo una gran casa, antigua, acera de la brisa; inmediata á Belén otra con zaguán, 2 ventanas, etc. Figarola, Empedrado 42, de 2 á 5.
14773 4-29

PRECIOSA FINCA: LA VENDO, CERca de esta ciudad, con muchos frutales, palmar, aguada, vivienda, en calzada, terreno bueno, varias vías de comunicaciones al día. Figarola, Empedrado 42, de 2 á 5.
14774 4-29

SOLARES EN VENTA

De esquina y de centro, libres de gravámenes, situados en los lugares más selectos del Vedado. Informa, W. H. Redding, en Aguiar 100. 14626 26-27 D.

SOLARES

Se venden en lo más alto de la Víbora: se hace gran rebaja al que fabrique ó pague al contado; á plazos de $5 á $10 mensuales, pegados al tranvía. Informan en la Notaría de Díaz Quibus, J. E. Valdés.
14652 8-27

SE VENDE O SE ADMITE UN SOcio en un café y billar de positivos resultados, próximo á esta capital, por tener su dueño que dedicarse á otros negocios importantes. Informarán: Martínez y Sardá, Monte 15, de 9 á 11 y de 1 á 4.
14650 8-27

PARA UNA INDUSTRIA

Se vende una manzana de terreno de diez mil y pico de varas, situada en la Calzada de Buenos Aires casi esquina á Consejero Arango y á media cuadra de la Calzada del Cerro. Se da barata é informará Fernando Castanedo en San Ignacio núm. 52, café, de 10 á 12 de la mañana y de 5 á 6 de la tarde.
14622 26-27 Dbre.

POR TENER QUE SALIR SU DUEÑO para el campo, se vende una vidriera de cigarros y tabacos en Angeles 40, café y fonda. 14592 8-25

100 PESOS

Producen diez mensuales, bien garantizados, admito cantidades de 500 en hipotecas al 2 por 100. Diríjase á Cuba 32, Oficina núm. 9. 14568 10-24

LA ZILIA, Suárez 45

Si quieren vestir bien y barato, acudan á esta casa; en ella hallarán un bonito, numeroso y variado surtido de toda clase de ropa, propia para la estación. Especialidad en abrigos para señoras, caballeros y niños.—Todo se vende casi regalado.

SUAREZ 45. TELEFONO A-1598

3382 Dbre.-1

SE VENDE UNO DE LOS MEJORES cafés del paradero de los eléctricos. Informan en Oficios núm. 11, J. Casado.
14618 6-27

SE VENDE

la casa calle del Castillo núm. 1. Informarán, Jústiz 3, Almacén de Víveres.
14582 10-24

SE VENDEN DOS CASAS EN LUZ Y CRISTO, de alto y bajo, modernas, sin intervención de corredores. Informarán, de 2 á 6, Muralla 95.
14470 26-21 D.

PLAZA DE GARCINI

á una cuadra de Carlos III, se venden 2,248 metros. Peñalver, Aguiar 92.
14420 16-20

SE VENDE, EN LA VIBORA, UN SOlar de mil metros cuadrados. San Lázaro casi esquina á San Francisco. Informan, Belascoaín 25.
14355 15-17 Dbre.

Guillermo del Monte

CORREDOR

Compra y venta de fincas, dinero en hipotecas, Administración de bienes con sólidas garantías. Aguiar y Empedrado, Teléfono A-2474.
14082 26-10 Dbre.

DE MUEBLES Y PRENDAS.

ALMACEN DE PIANOS

Pianos Hamilton, Boisselot, de Marsella, y Lenoir Freres, se venden al contado y á plazos. Pianos de uso de 10 á 15 y 20 centenes; de alquiler desde $3 en adelante. Se afinan y se hacen toda clase de reparaciones. Vda. é Hijos de Carreras, Teléfono A-3462, automático, Aguacate 53.
14855 26-31 Dbre.

MUEBLES: EN MONTE 226, ALTOS, segundo piso, se venden, juntos ó por piezas, por tener que ausentarse el dueño para el extranjero. Son buenos y se dan baratos. 14863 10-31

FONOGRAFO ESTILO VICTROLA, 40 records, negros y rojos. Se vende en 12 centenes. 8 esquina á 13, "La Mina."
14847 4-31

UNA COMODA, UN TOCADOR, UNA nevera, americanos y una máquina de coser de New-Home, se venden en proporción ventajosa. Aguiar 91, Lázaro.
14591 8-25

DE CARRUAJES

AUTOMOVIL

Se vende un automóvil pequeño de "Renault." Informarán en Galiano 68.
14889 8-1

SE VENDE

una duquesa, un caballo americano, arreos y equipo completo del cochero. Calzada del Monte. 412 botica. 14883 4-1

AUTOMOVIL FORD NUEVO

se vende, se darán condiciones favorables para su pago. Oficinas de J. Martí, Aguiar 106-108, darán razón.
C 3597 15-29 D.

MILORD CASI NUEVO Y UN BUEN caballo, con sus arreos, todo de particular, se vende por la mitad de su valor. Puede verse en la Cochería "El Coupé," Aguila 84. Más informes, Cuba 37, Departamento núm. 5. 14703 8-28

AUTOMOVILES

Se venden varios, nuevos y usados. Garage Internacional, Blanco 12, entre Trocadero y San Lázaro. Teléfono A-4669.
14404 15-18 D.

SE VENDEN O CAMBIAN

Caruajes de todas clases, como Duquesas, Mylords, Faetones, Traps, Tílburys. Los inmejorables carruajes del fabricante "Babcok" sólo esta casa los recibe y los hay de vuelta entera y media vuelta.

Taller de carruajes de Federico Domínguez, Manrique 138, entre Salud y Reina.
14365 26-17 D.

DE ANIMALES

MULAS
MULAS
MULAS

Tenemos 75 mulas aclimatadas de venta. Son propias para toda clase de trabajos.

HARPER BROS

Concha y Ensenada, Teléfono A 3529
c. 3611 3-31

PROPIA PARA NIÑO, SE VENDE, MUY barata, una jaquita de marcha, fina, con su montura. Jesús del Monte 640, Víbora.
14830 4-31

SE VENDE

una pareja de caballos de gran alzada, de coche particular y también otro que trabaja solo. Razón en Genios 16½.
14809 10-30

SE VENDE UNA PAREJA

de caballos alazanes muy iguales, sanos y maestros de tiro á cuatro; dos troncos de á cuatro, franceses, 1 limonera, cejaderos de metal, 1 familiar, 1 mail coack con sus arreos de 4 caballos, 3 monturas de señora y 3 Mc Cleland. En la Quinta Palatino, Cerro. Presentarse por las mañanas.
14687 8-28

DE MAQUINARIA.

MOTORES ELECTRICOS

alemanes á precios sin competencia. Francisco Arredondo, Aguiar 122, bajos.
C 3589 26-28 Dbre.

MANGANIX

La mejor y más económica de las masillas para juntas de vapor, agua, gas, aire y ácidos, á las más altas presiones. Pídanse muestras para prueba y folletos con testimonios de más de la mitad de los ingenios de la Isla, que ya no emplean otra cosa.

Suministra también Magnanesita para juntas de poca importancia. Para alta presión, sólo garantizamos el Manganix.

Agente exclusivo para la Isla de Cuba

ANDRES PETIT

San Pedro 16 y 18 y Santa Clara 1, altos, Habana. Apartado 1365. Teléfono A-1518. Cable: ANPETIT.
14251 26-13 Dbre.

BOMBAS ELECTRICAS

á precios sin competencia y garantizadas. 150 galones de agua por hora. Bomba y motor $110.00. Francisco Arredondo, Aguiar 122, bajos.
C 2588 26-28 Dbre.

MISCELANEA

CAJAS CAUDALES

de hierro, superiores, se vende un lote á precio de fábrica, por cinco días solamente.

LAMPARILLA 29.
14743 4-29

Desde el día 2 de Enero

y por cuenta de la *BARACOA FRUIT & Co.*, se venden en el depósito de

TENIENTE REY 29

200,000 cocos de Baracoa repelados y peluzas á $25 millar.

14641 10-27

JACINTO PRIETO Y MUYA, MECANIco cerrajero. Se hacen tanques de todas medidas, hierro garbanizado y corriente; precios sin igual. Calle de la Zanja número 7, y antiguo del Vedado, Infanta 67, Habana. 13839 26-4 D.

NUESTROS REPRESENTANTES EXCLUSIVOS para los Anuncios Franceses son los

Sres L. MAYENCE y Cª

18, rue de la Grange-Batelière, PARIS

SUSPENSORIO MILLERET

Elástico, sin correas debajo de los muslos, para Varicoceles, Hidroceles, etc. — Exíjase el sello del inventor impreso sobre cada suspensorio.

LE GONIDEC SUCESOR Bendagista 13, r. Etienne-Marcel PARIS

SUSPENSOIR Déposé MILLERET

NINGUN REMEDIO

conocido hasta hoy no ha obtenido tanto éxito en Francia ni en el Extranjero como EL

ESPECIFICO BEJEAN

El es mas Poderoso Preventivo y Curativo de la **GOTA** Y DE TODAS LAS **AFECCIONES REUMATISMALES** AGUADAS ó CRONICAS

48 HORAS bastan para apaciguar los accesos los más violentos sin temor de trasladar el mal.

Envío franco de la Noticia sobre pedido.

Depósito general: POINTET y GIRARD 2, rue Elzévir, PARIS.

En *La Habana*: DROGUERIA SARRÁ

CABELLOS

BELLEZA FUERZA SUAVIDAD — PARO DE LA CAIDA

CON EL EMPLEO DE

LA BELLOTINA

Aceite de Bellota de

P. GAUTIER y Cía

PERFUMISTAS

PARIS

MARCA DE FABRICA AU PHENIX

INVENTORES DEL Jabón Yema de Huevo.

DESCONFIARSE DE LAS FALSIFICACIONES E IMITACIONES

Exigir la Firma: L. Midy

SANTAL MIDY

Inofensivo y de una Pureza absoluta

CURACION RADICAL Y RÁPIDA

(Sin Copaiba — ni Inyecciones)

de los Flujos Recientes ó Persistentes

Cada (MIDY) *lleva el cápsula de este Modelo nombre:* MIDY

PARIS, 8, Rue Vivienne y en todas las Farmacias.

Imprenta y Estereotipia del DIARIO DE LA MARINA Teniente Rey y Prado.