AÑO LXVIII. HABANA.—Viernes 11 de Enero de 1907.—Santos Higinio y Silvio, mártires, Marciano, presbítero y santa Hortensia Número 10.

DIARIO DE LA MARINA

EDICION DE LA MAÑANA

Acogido á la franquicia é inscripto como correspondencia de segunda clase en la Oficina de Correos de la Habana.

DIRECCION Y ADMINISTRACION:
PRADO NUM. 103. ESQ. A TENIENTE REY.—Habana.

Precios de suscripción.
UNION POSTAL { 12 meses ..... $21-20 oro. 6 id..... $11-00 " 3 id..... $ 6-00 " | ISLA DE CUBA { 12 meses..... $15.00 plata. 6 id. .... $ 8.00 id. 3 id..... $ 4.00 id. | HABANA { 12 meses..... $14.00plata. 6 id..... $ 7.00 id. 3 d..... $ 3.75 id.

ADMINISTRACION DEL DIARIO DE LA MARINA

Por renuncia del señor don Faustino Menéndez queda nombrado agente de este periódico en San Juan y Martínez el señor don Genaro Saiz, cuya representación se entiende desde el día primero de este mes.

Asímismo ha renunciado la agencia de este periódico en el pueblo de Managua el señor don David Menéndez, quedando á cargo de ella, desde 1º del presente mes, el señor don Quintín Valdés y Valdés.

Habana 8 de Enero de 1907.

El Administrador,
Juan G. Pumariega.

TELEGRAMAS POR EL CABLE

SERVICIO PARTICULAR DEL DIARIO DE LA MARINA.

ESPAÑA DE ANOCHE

Madrid, Enero 10

PRIMER TEMA

En la sesión del Congreso Africanista se ha discutido el primer tema que trata de "Industria". ¿Qué leyes ó medidas son necesarias para que la industria nacional pueda competir con la extranjera en nuestras plazas del Norte de Africa y Marruecos?

RECAUDACION EN AUMENTO

La recaudación por todos conceptos del pasado mes de Diciembre ha superado á la de igual mes del año anterior en once millones y medio de pesetas.

LA EXPOSICION IBERO-AMERICANA

El Representante de Guatemala en Madrid ha manifestado que la mayor parte de las Repúblicas hispanoamericanas acordarán concurrir oficialmente á la Exposición que celebrará la Asociación Ibero-Americana.

DECRETOS

Es objeto de muchos comentarios el Real Decreto que aparece en la Gaceta de hoy dejando sin efecto el anterior Decreto del Ministerio de la Guerra referente á que los generales, jefes y oficiales que carezcan de aptitudes físicas para el servicio no podrán ascender.

En la propia "Gaceta" publícase también la promulgación del Proyecto de ley concediendo retiro vitalicio, á los jefes y oficiales comprendidos en el segundo grupo de la ley de 11 de Abril de 1900. Están comprendidos en este grupo, todos los jefes y oficiales de milicias y demás fuerzas irregulares que pertenecieron á unidades de combate en las campañas coloniales, estando sometidos á los preceptos de las ordenanzas y reglas de la disciplina, mandadas por oficiales de Ejército, ó por oficiales procedentes de dichas unidades, nombrados por los Capitanes Generales ó Generales en Jefe respectivos, siempre que tales fuerzas, batiéndose con el enemigo, hayan prestado servicios de campaña y cuenten más de tres hechos de armas ó seis meses de campaña, por lo menos; haber sido heridos y tener la Cruz de San Fernando ó la de María Cristina. Todos han de haber sido repatriados. Los prácticos que prestaron servicio en las columnas del Ejército, también pueden acojerse

MINISTRO EN EL JAPON

Ha sido nombrado Representante de España en el Japón el señor Uribarri.

MINISTRO EN LA ARGENTINA

Ha sido nombrado Representante de España en la República Argentina el señor Labarrera.

LOS CAMBIOS

Libras 27-18

ESTADOS UNIDOS

Servicio de la Prensa Asociada

De la tarde

BUQUE ABANDONADO

New York, Enero 10.—Se ha recibido en la Oficina Hidrográfica de esta, un telegrama del Gobernador Winthrop, de Puerto Rico, en el cual dice que ha llegado á San Juan, procendente de Trinidad, el vapor "Caracas" cuyo capitán informa que el día 7 del actual, encontró un casco de buque abandonado, sin palos, de 150 piés de largo y casi sumergido, en lat. 28'-27" y long. 70'-1", á unas cuarenta millas del punto en que el vapor "Shenandouh" avistó el 28 del pasado al "Ponce".

De la noche

CONDENADO A MUERTE

San Petersburgo, Enero 10.—Hoy ha sido juzgado y sentenciado á muerte el asesino del general Pavloff.

El asesino será ahorcado esta noche.

RETIRO

Washington, Enero 10.—El contraalmirante Sigsbee se retirará del servicio el dia 16 del coriente.

RATIFICACION

El Departamento de Estado ha recibido aviso oficial de que el Congreso de Panamá ratificará el tratado de frontera con Costa Rica y espérase que el Congreso de este último gobierno también hará otro tanto en breve.

LAS VICTIMAS

Pittsburg, Enero 10.—El número de víctimas habidas en la catástrofe de la fundición de acero ocurrida ayer asciende á siete muertos y doce heridos.

Faltan también veinte obreros.

LA ESCUADRA JAPONESA

Tokío, Enero 10.—El Mikado ha acordado que debido á la agitación anti japonesa que existe en la costa del Pacífico, la escuadra japonesa solo visite á Honolulu.

PRESUPUESTO DE GUERRA Y MARINA

En el nuevo presupuesto de la nación se consignan 55 millones de pesos para gastos del Ejército y 40 millones para la Escuadra.

Dícese que aunque se han organizado en el Ejército cuatro nuevas divisiones, los gastos serán reducidos, con el plan de reorganización de la artillería gruesa de campaña, de las baterías de tiro rápido y de la caballería, que tiene en cartera el ministerio de la Guerra.

VOLCAN EN ERUPCION

Honolulu, Enero 10.—El volcán Mauna Loa, se encuentra en completo estado de erupción y el espectáculo que presenta puede admirarse desde el mar, á más de cien millas de distancia.

NEGATIVA

New York, Enero 10.—El Cónsul de Nicaragua en esta ciudad ha recibido un despacho oficial del Presidente Zalaya, en el cual éste niega la noticia publicada por la Prensa Asociada el dia 8 del presente de que dicho Presidente estaba auxiliando á los revolucionarios de Honduras.

Agrega el señor Zelaya en su telegrama que actualmente existe una buena amistad entre ambos gobiernos.

DOS ACORAZADOS

San Petersburgo, Enero 10.—En el nuevo presupuesto se consignará el crédito necesario para la construcción de dos nuevos acorazados de 21,000 toneladas de desplazamiento y que tendrán un andar de 21 nudos.

EMBAJADA RECHAZADA...

París, Enero 10.—El señor Jorge S. Leygues que ha sido recientemente nombrado Embajador de España ha rehusado dicho cargo porque el Gobierno español le había suplicado que dimitiera el puesto que tiene en la Cámara de Diputados.

EL TRUST DEL OROZUZ

Nueva York, Enero 10.—en el proceso llevado á cabo contra en Trust del Orozuz, el Gran Jurado ha absuelto á los eñores Jungbluth y Young, pero en cambio ha encontrado culpables á las Compañías deJ. S. Young y Mac Andrews Forbes, de haber formado una combinación ilegal y de ser una corporación que ejerce monopolio.

Dichas compañías fueron absueltas del cargo de conspiración que se había formulado contra ellas.

DERROTA

San Salvador, Enero 10.—Los revolucionarios de Honduras han sido derrotados en El Carrigal, perdiendo las posiciones que ocupaban y han huido hacia el territorio de Nicaragua.

NOTICIAS COMERCIALES

New York, Enero 10.

Bonos de Cuba, 5 por ciento (ex-interés), 102.

Bonos registrados de los Estados Unidos, 4 por ciento, ex-interés, 100.3|4.

Centenes, á $4.77.80.

Descuento papel comercial, 60 d.|v., 6 á 6.1|2.

Cambios sobre Londres, 60 d.|v., banqueros, á $4.80.35.

Cambios sobre Londres á la vista, banqueros, á $4.84.70.

Cambios sobre París, 60 d.|v., banqueros, á 5 francos 20 céntimos.

Idem sobre Hamburgo, 60 d.|v. banqueros, á 94.5|8.

Centrífuga, pol. 96, en plaza, 3.1|2 á 3.17|32 cts.

Centrífugas, número 10, pol. 96, costo y flete, 2.5|32 cts.

Mascabados, polarización 89, en plaza, 3 á 3.1|32 cts.

Azúcar de miel, pol. 89, en plaza, 2.3|4 á 2.25|32 cts.

Manteca del Oeste, en tercerolas, $9.75.

Harina, patente Minnesota, á $4.40.

Londres, Enero 10.

Azúcares céntrifuga, pol. 96, á 10s. 6d.

Mascabado, á 9s. 0d.

Azúcar de remolacha (de la nueva cosecha, á entregar en 30 días) 8s. 9.3|4d.

Consolidados, ex-interés, 86.3|4.

Descuento Banco Inglaterra 6 por ciento.

Renta 4 por 100 español, ex-cupón, 95.1|4.

París, Enero 10.

Renta francesa, ex-interés 95 francos 72 céntimos.

Sección Mercantil

ASPECTO DE LA PLAZA

Enero 10.

Azúcares.—La cotización de la remolacha en Londres acusa alza; en los Estados Unidos sin variación y en esta plaza continúa rigiendo el tono de flojedad avisado anteriormente.

Sabemos haberse efectuado las siguientes ventas:

20,000 sacos centrífuga pol. 95.1|2, á 3.87 reales arroba, en Cárdenas.

4,500 sacos centrífuga pol. 96, de 3.7|8 á 3.92 reales arroba, en Sagua.

Cambios.—Sigue el mercado con demanda moderada y baja en las cotizaciones por letras sobre Londres.

Cotizamos:

	Comercio	Banqueros
Londres 3 d|v.....	19.3|4	20.3|8
" 60 d|v.....	18.5|8	19.1|4
París, 3 d|v	5.5|8	6.1|4
Hamburgo, 3 d|v.....	3.3|4	4.3|8
Estados Unidos 3 d|v	9.3|4	10.1|4
España, s. plaza y cantidad 8 d|v.....	1.3|4 á 3|4 D.	

Dto. papel comercial, 10 á 12 actual.

Monedas extranjeras.—Se cotizan hoy como sigue:

Greenbaeks.....	9.3|4	9.7|8
Plata americana.....	.....	.....
Plata española.....	97.1|2	97.5|8

Acciones y Valores.—El mercado abrió muy firme, notandose mucha demanda por las acciones Comunes del Hav. Electrico y Ferrocarriles Unidos y Hav. Central acciones.

Durante el día la plaza se encalmó de nuevo, aunque no han declinado los tipos que han regido durante estos días.

Y cierra el mercado encalmado é inactivo, pero sotenido.

Cotizamos:

Banco Español, 100.1|8 á 100.1|2.

Bonos de Unidos, 115.1|2 á 117.

Acciones de Unidos, 129.1|4 á 129.3|4.

Bonos de Unidos, 109.3|4 á 110.1|4.

Acciones del Gas, 120.1|4 á 120.1|2.

Hav. Elec. Preferidas, 95 á 95.1|2.

Hav. Elec. Comunes, 51 á 51.1|4.

Deuda Interior, 100 á 102.

Havana Central Acciones, 36.5|8 á 37 Cy.

Havana Central Bonos, 79.1|2 á 80 Cy.

Mercado monetario

CASAS DE CAMBIO

Habana, Enero 10 de 1907.

A las 5 de la tarde

Plata española.. ...	97⅝ á 97¾ V.
Calderilla..(en oro)	98 á 101
Billetes Banco Español.....	3½ á 4 V.
Oro americanº contra oro español.....	109⅝ á 109¾ P.
Oro americano contra plata española...	11 á 11½ P.
Centenes..	á 5.40 en plata.
Id. en cantidades...	á 5.41 en plata.
Luises.....	á 4.30 en plata.
Id. en cantidades...	á 4.31 en plata.
El peso americano en plata española..	1.11 á 1.11½ V.

Gran trust hulero

El telégrafo de Nueva York comunica que dentro de seis meses quedarán fusionadas las Compañías Hulera Consolidada y la de los Estados Unidos, con lo cual se organizará el trust hulero universal. En esta enorme empresa quedarán incluídas las Compañías auxiliares dominadas por las dos grandes sociedades "Rubber Goods Manufacturing William Sirminton y Cº.", cuyas acciones pertenecen á la Compañía Hulera de los Estados Unidos y la Sociedad Hulera Americana, que se formó por la Continental para comprar las propiedades que en el Congo tiene el rey Leopoldo de Bélgica.

Este trust tendrá mayor predominio en el mundo en la industria hulera que el que tiene la Standard Oil en la del aceite mineral. Por hoy no existen competidores fuertes ni en Méjico ni en Brasil, ni en Africa. No le será difícil, por lo mismo, dar los precios del mercado.

Sociedades y Empresas

Hemos recibido la siguiente circular de fecha 14 de Diciembre de 1906.

Señor Director del DIARIO DE LA MARINA.

Presente.

"A reserva de justificarlo debidamente, pongo en conocimiento de usted que mi primer apellido es el de Junco y no Pérez, como por error venía usando en todos mis asuntos y negocios, á fin de que, tomnado nota de esta manifestación, me siga guardando las mismas consideraciones que hasta el presente me ha dispensado.

Por tanto, para lo sucesivo firmaré como verá en la presente.

Quedo de usted atto. y s. s. q. b. s. m.

José del Junco Sánchez.

566. 26-11.

Movimiento marítimo

VAPOR "DANIA"

Según telegrama recibido por sus consignatarios, Sres. Heilbut & Rasch, dicho vapor ha salido de Vigo con dirección á este puerto el 9 de Enero y se espera aquí el 22 del actual.

EL "DAHOMEY"

Procedente de Halifax entró en puerto ayer el vapor inglés *Dahomey*, con carga general.

EL "CALIFORNIA"

El vapor francés de este nombre salió ayer para Progreso y escalas con carga de tránsito.

EL "MASCOTTE"

Ayer tarde salió para Cayo Hueso y Tampa el vapor correo americano *Mascotte*, con carga, correspondencia y pasajeros.

Vapores de travesía

SE ESPERAN

Enero.
" 11—Santanderino, Liverpool.
" 11—Sabor, Amberes y escalas.
" 12—Catalina, Barcelona y escalas.
" 14—Esperanza, New York.
" 14—Seguranza, Veracruz y Progreso.
" 14—La Champagne, Veracruz.
" 14— Momus, N. Orleans.
" 16—St. Thomas, Hamburgo y escalas.
" 16—México, N. York.
" 16—Manuel Calvo, Cádiz y escalas.
" 16—Fuerst Bismarck, Cádiz y escalas.
" 17—Prince George, Mobila.
" 18—Heilberg, Bremen y escalas.
" 19—Alfonso XIII, Veracruz.
" 19—Syria, Hamburgo y escalas.
" 21—Monterey, N. York.
" 21—Mérida, Veracruz y escalas.
" 22—Dania, Vigo y escalas.
" 23—Morro Castle, N. York.
" 23—Westphalia, Hamburgo y escalas.
" 23—Telesfora, Liverpool.

Febrero.
" 6—Ibanera, Barcelona y escalas.
" 11—Segura, Amberes y escalas.

SALDRAN

Enero:
" 12—Moro Castle, N. York.
" 12—Prince George, Mobila.
" 14—Esperanza, Progreso y Veracruz.
" 14—Sabor, Veracruz.
" 15—Seguranza, N. York.
" 15—La Champagne, Saint Nazaire
" 15—Momus, N. Orleans.
" 16—St. Thomas, Tampico y Veracruz.
" 17—F. Bsimarck, Santader.
" 17- Manuel Calvo, Veracruz.
" 19—México, N. York.
" 20—Alfonso XIII, Coruña y escalas.
" 21—Monterey, Progreso y Veracruz.
" 22—Mérida, N. York.

Febrero.
" 14—Segura, Veracruz y escalas.

VAPORES COSTEROS

SALDRAN

Cosme Herrera, de la Habana todos los lunes, álas 5 de la tarde, para Sagua y Caibarién.

Alava II, de la Habana todos los martes, á las 5 de la tarde, para Sagua y Caibarién, regresando los sábados por la mañana — Se despacha á bordo. — Viuda de Zulueta.

Puerto de la Habana

BUQUES DE TRAVESIA

ENTRADAS

Día 10:

De Hailfax, en 10 días, vap. inglés Dahomey, cap. Dutton, con carga á D. Bacon.

SALIDAS

Día 10.

Para Progreso y escalas, vap. francés California.

BUQUES CON REGISTRO ABIERTO

Para New York, vap. americano Moro Castle por Zaldo y comp.

Para St. Nazaire y escalas, vap. francés La Champagne por E. Gaye.

Para eVracruz, vapor español Manuel Calvo, por M. Otaduy.

Para Hamburgo y escalas, vap. alemán Fuerst Bismark, por Heilbut y Rasch.

Para Filadelfia, barca italiana Offezzione, por F. B. Hamel.

BUQUES DESPACHADOS

Día 10:

Para Cayo Hueso, vap. americano Mascotte, por G. Lawton Childs y comp.
126 tercios,
31 bariles y
5 pacas tabaco en rama
12 cajas dulces
3|4 pipas aguardiente y
8 cajas vacías.

Para Progreso y escalas, vap. francés California, por E. Gaye.
De tránsito.

MOVIMIENTO DE PASAJEROS

LLEGARON

De Cayo Hueso, en el vapor inglés Halifax, Sres. Isidro Lores — F. H. Goto — A. J. Hayes — W. L. Williams y señora — H. F. Kingaley y señora — Miss Fitcomb — S. J. Dayle y dos de familia — C. P. Warnce — E. F. Shamberger y señora — Mrs. Andeque — Marquese Andeque — H. A. James — Miss C. Dooyle y un niño — Mostu C. Kingaley — Miss N. Kingbley.

De Mobila, en el vap. inglés Prince George, Sres. Paul Brown y señora — Fermina Núñez — Eduardo Núñez— Eduardo Núñez — Angélica Mesa — B. N. Houske — Henry Scherader y señora — Albert Hanson —Shaler C. Houser — Edwina Mc Carty — John M. Brooks y señora — Wm. E. Yowng — Marin F. Smith — Mrs. J. H. Roussean — Seduey Young — George Diamond — Manuel Ramil — Ricardo Mijón—Frank Dussanq — Alfred Hauman — Louis Fox y señora — Byron Hatterley y señora — Joseph Spense y señora — John Monsich y hermano — Laurence Markley V. Lewis —Peter Saugas

SALIERON

Para Cayo Hueso y Tampa en el vapor americano Mascotte.

Sres. José Palacio — Manuel García — Ana Martínez — Luis Puig — Catalina Puig Luis López — Manuel Fernández — Benito Simanca — José María Vilarnoso y 55 jornaleros y tabaqueros.

MANIFIESTOS

Enero 9:

Vapor español *Puerto Rico*, procedente de Barcelona y escalas:

833

DE BARCELONA

Consignatarios: 100 pipas, 100|2 y 100|4 vino y 1 caja relojes.

J. Balcells y Co.: 30 cajas pimentón, 50 sacos frijoles, 900 cajas aceite, 100 sacos ajos, 80 pipas, 170|2, 80|4 y 164 barriles vino.

Romagosa y comp.: 50 cajas almendras, 50 latas pimentón, 140|4 pipas vino y 34 jaulas ajos.

Carbonell y Dalmau: 20 sacos arbejones y 25 sacos frijoles.

Galbán y comp.: 100 pipas, 50|2, 200|4, 50|8 y 50|10 vino, 25 cajas almendras y 500 cajas jabón.

Isla, Gutiérrez y Co.: 30 pipas y 30|2 vino.

J. Rafecas Nolla: 500 cajas jabón.

García, hno. y Co.: 25 pipas vino.

B. Fernández y Co.: 100|4 id. id.

Estévanez y Fernández: 40|4 id. id.

González y Costa: 15 pipas, 20|2 y 20|4 id. id.

E. Miró: 15 id., 20|2, 20|4 y 100 cajas id., 300 id. conservas y 200 id. fideos.

Muñiz y comp.: 50 jaulas ajos y 13 id. pimentón.

Cerqueda, Suárez y Co.: 1 barril vino.

E. R. Margarit: 200 cajas aceite.

Febles, Fernández y Co.: 75|4 pipas vino.

R. Pérez y Co.: 40 id. y 40|2 id. id.

H. Astorqui: 60 id. y 40|2 id. id.

Quesada y comp.: 13 cajas ajos, 100 latas pimentón y 10 sacos cominos.

G. Cañizo Gómez: 6 barricas vidrio.

Viuda de J. Gener: 4 cajas efectos.

Fernández y Co.: 5 id. id.

A. Chicoy: 74 cajas losetas.

Casteleiro y Vizoso: 67 bultos ferretería.

J. de la Presa: 11 id. id.

Lage y Pedroarias: 4 barricas vidrio.

J. Pascual: 12 cajas papel.

B. Alvarez: 30 bultos cubos.

Pardeiro y comp.: 27 id. ferretería.

Romañá y Duyós: 28 jaulas botellas.

Orden: 91 jaulas y 250 cajas ajos, 15 cajas conservas, 100 barriles pimentón, 187 bultos ferretería, 1 caja tejidos, 19

MÁQUINAS
ROTATIVAS
PARA
LAVAR
LA
ROPA
CHAMPION & PASCUAL
OBISPO 101.

Señores:
Yo fumo EL TURCO
Es un cigarro fuerte y aromático.
ESCAMEZ

THE ROYAL BANK OF CANADA
Agente fiscal del Gobierno de la República de Cuba para el pago de los cheques del Eito. Lbdo.
Capital y Reserva: $7.721,173.—Activo: $39.771.803.
EL ROYAL BANK OF CANADA ofrece las mejores garantías para Depósitos en Cuentas Corrientes, y en el Departamento de Ahorros.
SUCURSALES EN CUBA:
Habana, Obrapía 33.—Habana, Galiano 92.—Maatnzas.— Cárdenas.—Camagüey. Santiago de Cuba.
F. J. SHERMAN, Supervisor de las Sucursales de Cuba, Habana, Obrapía 3

LA ALEMANA
ARTURO G. BÖRNSTEEN
TELEFONO 55 Y 331
ALMACENES OBRAPIA 24
VENTAS POR MENOR OBISPO 32
LAMPARAS PARA GAS Y
Y EFECTOS ELECTRICIDDA
Motores Alemanes
Abanicos Eléctricos
INSTALACIONES ELECTRICAS PARA LUZ Y FUERZA

bultos mercancías, 975|4 pipas, 50|8 y 50|10 vino.

DE PALMA DE MALLORCA

Consignatarios: 348 cajas jabón y 25 jaulas ajos.
H. Astorquí: 4 cajas alpargatas.
Romagosa y Co.: 2 id. id.
J. Gaya: 1 caja calzado.
A. S. Villa: 15 id. aceitunas y 25 jaulas y 4 seras ajos.
Orden: 1 barril aceitunas, 1 caja habas, 100 id. ajos y 171 id. conservas.

DE VALENCIA

Galbán y comp.: 100 sacos arroz.
Romagosa y comp.: 100 id. id.
Genaro González: 200 id. id.
Alonso, Menéndez y comp.: 200 id. id.
R. Torregrosa: 3 cajas melones y 49 id. conservas.
Romañá y Duyós: 1 id. azafrán.
R. Pérez: 200 sacos arroz.
A. S. Levy: 50 pipas vino.
García y López: 6 cajas efectos.
Orden: 200 sacos arroz, 2 cajas efectos y 12 barricas y 538 cajas azulejos.

DE ALICANTE

Alonso, Menéndez y comp.: 24 cajas pimentón.
Negra y Gallarreta: 10 id. id.
E. Carnicer: 40 id. id.
Eguidazu y Echevarría: 30 id. id.
Isla, Gutiérrez y Co.: 14 id. id.
Landeras, Calle y Co.: 25 id. id.
García y López: 40 id. id.
E. R. Margarit: 25 id. id.
J. F. Burguet: 10 id. id.
M. Muñoz: 100 barriles vino
González, Benítez y Co.: 25 pipas y 30|2 id. id.
J. Fernández M.: 2 cajas efectos.
Orden: 38 cajas pimentón, 500 cajas conservas, 4 pipas, 4|2 y 4|4 id. vidrio.

DE MALAGA

E. R. Margarit: 50 sacos garbanzos y 201 cajas pasos.
Marcos, hnos. y comp.: 177 cajas conservas.
Orden: 9 sacos cominos, 135 sacos y 10 fardos garbanzos.

DE CADIZ

E. Matas: 522 barriles aceitunas.
Muniátegui y comp.: 370 seras id.
Quer y comp.: 83 id. id.
Romagosa y 200 id. id. y 250 cajas aceite.

DE VIGO

Wickes y comp.: 300 cajas conservas.

DE LA CORUÑA

N. Gelats y Co.: 3 cajas encajes y otros.

DE PUERTO RICO

Romagosa y comp.: 43 pacas miraguano y 25 sacos café.
Galbán y comp.: 20 id. id.
Orden: 162 id. id.

DE MAYAGÜEZ

Wickes y comp.: 111 id. id.
L. Rodríguez y comp.: 100 sacos café
Quesada y comp.: 121 id. id.
E. R. Margarit: 46 id. id.
Orden: 456 id. id.

DE AGUADILLA

J. Balcells y Co.: 250 sacos café.

DE PONCE

Marcos, hnos. y comp.: 22 sacos café.
Orden: 925 id. id.

Vapor cubano *Cienfuegos*, procedente de New York:

834

Oliver, Bellsoley y comp.: 80 sacos harina.
Quartermaster: 1,582 pacas heno.
J. B. Clow é hijo: 200 cajas dinamita.
American Trading o.: 122 bultos maquinaria.
Gómez y Alonso: 1,361 piezas madera
A. Díaz Blanco: 1,450 id. id.
L. Carriles y Co.: 1,776 id. id.
P. F. Mc Laurin: 215 id. y 90 atados id.
Havana Central R. Co.: 40 id. incubadoras.
E. Luengas y Co.: 250 sacos frijoles.
Orden: 16 rollos papel y 4,195 piezas madera.

Día 10:

Vapor americano *Mascotte*, procedente de Tampa y Cayo Hueso:

835

DE TAMPA

A. Piscuel: 1 caja árboles.
H. O. Neville: 3 id. id.
W. Connell: 1 cuñete grampas y 1,712 atados tonelería.
F. J. Pattin y Co.: 1,762 id. id. y 1 cuñete grampas.
Southern Express Co.: 1 arca impresos, 25 jaulas aves, 1 nevera fresas y 1 perro.
A. Armand 397 cajas huevos.
J. Castellano: 105 id. id.
J. F. Murray: 1 id. id.
Orden: 77 rollos alambre.

DE CAYO HUESO

J. Feó: 1 caja pescado en hielo.
Trocha, Rodríguez y Co.: 1 id. id.
Vilar, Senra y Co.: 2 id. id.
J. R. Bengochea: 40 barriles lisas y 4 cajas huevos de idem.
Bengochea y hno.: 40 barriles lisas y 4 cajas huevos de idem.

Vapor americano (de guerra) *Cleveland*, procedente de Norfolk y Cienfuegos:

836

Al Cónsul.

Vapor inglés *Halifax*, procedente de Cayo Hueso:

837

L. A. Trohock: 1 caja pescado en hielo.

Vapor inglés *Prince George*, procedente de Mobila:

838

M. Zamora: 250 sacos harina.
Galbán y comp.: 550 id. id.
F. Mestre: 250 id. id. de maíz.
B. Barceló y Co.: 300 id. frijoles.
L. E. Gwinn: 160 barriles manzanas.
F. Bowmann: 200 sacos frijoles.
H. A. Mc Andrew: 225 id. id.
Loidi y comp.: 250 id. maíz.

COLEGIO DE CORREDORES

COTIZACION OFICIAL

CAMBIOS

	Banqueros	*Comercio*
Londres, 3 d|v.	20⅜	19¾ p|0. P.
„ 60 d|v.	19¼	18⅝ p|0. P.
Paris, 3 d|v.	6¼	5⅝ p|0. P.
Alemania, 3 d|v.	4⅜	3¾ p|0. P.
„ 60 d|v.		2¾ p|0. P.
Estados Unidos 3 d|v.	10¼	9¾ p|0. P.
España s| plaza y cantidad, 8 d|v.	1¾	¾ p|0. P.
Descuento papel comercial	10	12 p|0. P.

MONEDAS	*Comp.*	*Vend.*
Greenback	9¾	9⅞ p|0. P.
Plata española	97½	97⅝ p|0. P.

AZUCARES

Azúcar centrífuga de guarapo, polarización 96', en almacén á precio de embarque 3⅞ rls. arroba.

Id. de miel polarización 89, en almacén á precio de embarque 2½ rls. arroba.

VALORES

Fondos públicos

Bonos del Empréstito de 35 milones	110	115
Deuda interior	101	102½
Bonos de la República de Cuba emitidos en 1896 y 1897	106	111
Obligaciones del Ayuntamiento (primera hipoteca domiciliado en la Habana	115¾	116
Id. id. id. id. en el extranjero	116	118¼
Id. id. (segunda hipoteca) domiciliado en la Habana	114¾	116
Id. id. id. en el extranjero	115	116¼
Id. primera id Ferrocarril de Cienfuegos	N	
Id. segunda id. id. id.	N	
Id. Hipotecarias Ferrocarril de Cuibarién	N	
Bonos primera hipoteca de Cuban Electric Co.	N	
Bonos de la Compañía Cuban Central Railway	N	
Id. de la Ca. de Gas Cubana	82	sin
Id. del Ferrocarril de Gibara á Holguín	N	
Id del Havana Electric Railwais Co. (en circulación)	100	sin

ACCIONES

Banco Nacional de Cuba	110	130
Banco Español de la Isla de Cuba (en circulación)	100¼	100½
Banco Agrícola de Pto. Príncipe en idem	87	sin
Compañía del Ferrocarril del Oeste	N	
Compañía Cuba Central Railway (acciones preferidas)	N	
Id. id. (acciones comunes)	N	
Compañía Cubana de Alumbrado de Gas	sin	50
Compañía Dique de la Habana	101	sin
Red Telefónica de la Habana	N	
Nueva Fábrica de Hielo	150	sin
Ferrocarril de Gibara á Holguín	N	
Acciones Preferidas del Havana Electric Railway Co.	95½	96
Acciones Comunes del Havana Electric Railway Co.	50¾	51⅛

Habana, Enero 10 de 1907. — El Síndico Presidente, Jacobo Patterson.

COTIZACION OFICIAL DE LA BOLSA PRIVADA

Billetes del Banco Español de la Isla de Cuba contra oro 3⅝ á 3⅞

Plata española contra oro 97½ á 97⅝

Greenbacks contra oro america. 109¾ á 109⅞

Fondos públicos	Comp. Valor	Vendo P|0
Empréstito de la República de Cuba	110	115
Id. de la R. de Cuba (Deuda interior ex-cp.	N	
Obligaciones hipotecaria ayuntamiento primera hipoteca ex-cp.	114½	118
Obligaciones hipotecarias ayuntamiento segunda	113	117
Obligaciones hipotecarias F. C. Cienfuegos á Villaclara	N	
Id. id. id. segunda	N	
Id. primera Ferrocarril Caibarién	N	
Id. primera Gibara á Holguín	N	
Id. primera San Cayetano á Viñales	10½	sin
Bonos hipotecarios de la Compañía de Gas y Electricidad de la Habana	109¾	110¼
Bonos de la Habana Electric Railway Co. en circulación	101	sin
Obligaciones gls. (perpétuas) consolidadas de los F. C. U. de la Habana	116½	119
Bonos Compañía Gas Cubana	86¼	sin
Bonos de la República de Cuba emitidos en 1896 y 1897	106	112
Bonos segunda Hipoteca The Matanzas Wates Workes.	N	
Bonos hipotecarios Central Olimpo	N	
Bonos hipotecarios Cantral Covadonga	N	

ACCIONES

Banco Español de la Isla de Cuba (en circulación)	100¼	101
Banco Agrícola de Pto. Ppe.	87½	sin
Banco Nacional de Cuba	110	130
Compañía de Ferrocarriles Unidos de la Habana y almacenes de Regla (limitada	129⅛	130½
Compañía de Caminos de Hierro de Matanzas á Sabanilla	N	
Compañía del Ferrocarril del Oeste	N	
Compañía Cubana Central Railway Limited- Preferidas	N	
Idem. idem (comunes)	N	
Ferrocarril de Gibara á Holguín	N	
Compañía Cubana de Alumbrado de Gas	N	
Compañía de Gas y Electricidad de la Habana	120	120½
Compañía del Dique Flotante	101	sin
Nueva Fábrica de Hielo	150	sin
Compañía Lonja de Víveres de la Habana	N	
Compañía de Construcciones, Reparciones y Saneamiento de Cuba	N	
Compañía Havana Electric Railway Co. (preferidas)	95	96
Idem de la id. id. (comunes)	51	51½
Compa. Anónima Matanzas	N	

Habana, Enero 10 de 1907.

"NEW-YORK STOCK QUOTATIONS"

SENT BY MILLER & COMPANY: MEMBERS OF THE STOCK EXCHANGE;

OFFICE No. 29 BROADWAY, NEW YORK CITY

CORRESPONDENTS: M. DE CARDENAS & Co. 74 CUBA ST. TELEPHONE 3142

Enero 10 de 1907

VALORES	*Cierre día anterior*	*Abrió*	*más alto*	*más bajo*	*cierre*	*Cambio neto*
Amal. Copper	119⅞	120	120⅜	119	119¼	— ⅝
Ame. Car F.	44½	44¼	44⅞	44⅜	44½	——
Texas Pacific	36¼	36⅛	36⅛	35⅝	35⅝	— ⅝
Ame. Loco	73¼	73¾	74⅝	73¾	74	— ¾
Ame. Smelting	152⅞	152¾	153½	152½	152½	— ⅜
Ame. Sugar	134⅝	134¼	135⅞	134¼	135¼	más ⅞
Mexican National Pre.	59⅜	59¼	59¼	59¼	59¼	— ⅛
Atchison	107	107⅛	107⅛	106½	106½	— ½
Baltimore & O.	121	121	121¼	120½	120½	— ½
Brooklyn Rapid T.	81⅞	81⅞	82⅛	81⅛	81⅛	— ¾
Canadian Pac.	193¾	193⅞	193⅞	192¼	192½	—1¼
Chesapeake	55⅛	55	55½	55⅛	55⅛	——
Rock - Island	29½	29½	29½	29¼	29¼	— ¼
Colorado Fuel	56¼	56⅝	56¾	56	56	— ¼
Destillers Sec.	72½	73⅛	73⅛	72⅜	72⅜	— ⅛
Erie Com.	43¼	43⅛	43⅜	42⅞	42⅞	— ⅜
Hav. Elec. Com. Bid.	45	45	46	45	46	más 1
Hav. Elec. Pref. Bid.	84	84	85	84	85	más 1
Louisville	143½	143⅝	144	143½	143½	——
St. Paul	151⅝	152	153⅞	152	153½	más1⅞
Missouri Pac.	91¾	91¾	91¾	89⅛	89⅛	—2⅝
N. Y. Central	132⅞	133⅞	134¾	133½	133½	más ⅝
Pennsylvania	140¼	140	140¾	139¼	139¼	— 1
Reading Com.	136¾	137½	138¾	137⅛	137⅛	más ⅜
U. S. Cast Iron	48	49⅛	49⅛	48⅞	48⅞	más ⅞
Southern Pac.	93	93⅛	93¾	93	93	——
Southern Ry	32⅛	32	32⅛	31¾	31¾	— ⅜
Union Pac.	180	179¾	180⅝	179½	179½	— ½
U. S. Steel Com.	49⅝	49¾	49¾	49⅜	49⅜	— ¼
U. S. Steel Pref.	107	107	107	106½	106½	— ½
Pacific Mail	39	38½	39½	38½	39	——
Interborough Co.	36¾	36⅞	36⅞	36¾	36¾	——
Interborough pf.	74	—	—	—	—	——
Miss K. Texas	40¼	40⅜	40½	40	40	— ¼
Cotton — Jan.	991	991	991	973	973	—18
Cotton — March	1004	1001	1001	985	985	—19
Nipissing Mines	13½	13¾	13¾	13¾	13¾	más ¼

OBSERVACIONES SOBRE EL MERCADO, POR CABLE.

9.30. El Secretario del Tesoro Mr. Shaw, piensa dejar por 30 días más en los Bancos $12.000,000, de los que el Gobierno tiene prestados, y esto ayudará al mercado monetario. Nosotros creemos que los valores subirán.

10 A. M. Las acciones del Nipissing Mining están á 13.3|4.

10.16. El ferrocarril de los Goulds "Missouri Pacific" será investigado de la misma manera que el Union Pacific.

10.05. El dinero por días está á 7 por ciento.

10.50. El mercado está tranquilo, pero firme. Somos alcistas en las acciones del F. C. de Atchison.

11.19. El dinero por días está á 5.1|2 por ciento y el mercado está dudoso.

12.37. Las acciones de Reading están muy activas y en este momento se han hecho ventas al 137.7|8.

2.18. Las acciones del Missouri Pacific están muy abatidas, habiendose hecho operaciones al 88.1|2.

3 P. M. El número de acciones vendidas asciende á 702,000.

Hav. Electric Comunes, abrieron á 45 y cerraron á 46 compradores.

Hav. Electric Preferidas, abrieron y cerraron á 85 compradores.

LONDRES

Londres 8.44 Acciones de Unidos, á £116 compradores.

Canadian Pacific.—Debido á las grandes nevadas del mes de Diciembre el Canadian Pacific ha tenido una merma en sus ganacias netas de $981,188.

Southern Pacific.—En los últimos cuatro meses el Southern Pacific ha aumentado sus ganancias netas en 4 por ciento sobre las acciones.

Steel.—Las fábricas de railes de acero han hecho este año pasado negocios por más de $100.000,000.

Amalgamated Copper.—Los directores del Copper se han propuesto aumentar considerablemente las reservas de esta compañía para dedicarla á explotar nuevas minas y ensanchar algunos de sus talleres, y un experto de Boston asegura que las acciones del Copper son hoy en día una gran inversión considerando el tipo tan alto á que está el metal.

Brooklyn Rapid Transit.—Corren rumores de que tan pronto como este valor pase de 33 subirá rápidamente, pues hay gran número de especuladores que preparan un alza en este papel.

Reading.—En Philadelphia están comprando mucho Reading, basandose en que existen muchos descubiertos con motivo de la última baja, y aseguran que Reading dentro de pronto ha de subir mucho más.

Atchison.—Vuelven á correr rumores de que el dividendo se aumentará hasta 6 por ciento y con este motivo se han recibido muchos órdenes del Oeste de los Estados Unidos para comprar este papel.

Missouri Kansas & Texas.—Aseguran que las acciones de este ferrocarril doblarán su valor en un año, pues en la primera parte de este, han aumentado sus ganancias en cerca de $2.000.000 comparadas con el mismo período de 1905.

Amalgamated Copper. — Según calculos aproximados el promedio á que se vendió el metal cobre en 1905 fué de 16 centavos libra; en 1906 á 21 centavos libra y en lo que va de este año, el promedio resulta 24 centavos por libra ó sease 3 centavos más que en 1906. La producción de cobre se acerca á 530.000.000 de libras, que vendidas este año 1907 á tres centavos más alto que en 1906 producirá aproximadamente $15.000,000 más sobre los $155.000,000 de Capital en acciones. Estas acciones hoy pagan 8 por ciento y facilmente podrán doblar su dividendo si continúa alto el precio del metal. Este metal está subiendo mucho y se han llegado á hacer ventas á 24.1|4 libra.

U. S. Steel Corporation.—El año pasado ha sido sin duda el mejor que se ha registrado en la historia del Acero, considerando las ganancias obtenidas y ordenes recibidas y ejecutadas. Las ganancias netas en 1904 fueron $73.176,522; en 1905 pesos, 119.787,658 y en 1906 $153.874,147 ó sease más del doble que en 1904.

Baltimore & Ohio.—Se acentuan los rumores de que este F. C. aumentará su dividendo hasta 7 por ciento anual. Las ganancias de esta Empresa justifican un aumento mucho mayor que 7 por ciento. También se asegura que en el primer semestre de este año fiscal Baltimore & Ohio tendrá un aumento de $4.000,000 en sus ganancias brutas sobre el mismo período de tiempo el año anterior.

New York Central.—Hay muchos especuladores preparándose para un movimiento de alza en este papel y han comprado en esperanza de precios mucho mejores que los que han obtenido, debido á la mala situación del mercado y por estar el dinero tan escaso y caro.

Empresas Mercantiles y Sociedades.

SOCIEDAD DE BENEFICENCIA DE NATURALES DE GALICIA

SECRETARIA

Las dos juntas generales ordinarias que prescribe el artículo 24 del Reglamento de esta Sociedad, tendrán efecto en el presente año, los domingos 20 y 27 del mes actual, á las doce del día, en los salones del CENTRO GALLEGO.

En la primera se dará lectura á la Memoria anual y se verificará la elección de la Junta Directiva para 1907 y Comisión Glosadora de cuentas; y en la segunda tomará posesión la nueva Directiva y dará cuenta de su informe la citada Comisión de Glosa.

Y en cumplimiento de lo dispuesto en el artículo 26 del expresado Reglamento, se publica para conocimiento y citación de los señores socios.

Habana, Enero 5 de 1907.

El Secretario
Anselmo Rodríguez Cadavid

C. 144 9-11

"CREDITO VITALICIO DE CUBA"

Domicilio social. Empedraco 42 Habana

CONVOCATORIA

En atención á lo previsto en el artículo 53, de los Estatutos Sociales, se cita por la presente á todos los asociados en el orden establecido en el artículo 57 y con sugeción á lo expresado en el artículo 59, para que concurran al domicilio Social el día 26 de Enero á las 3 p. m., con objeto de celebrar la Junta General ordinaria en la cual se tratará de los particulares siguientes:

Presentación del Balance anual para su aprobación.

Elección de Consejeros para cubrir dos vacantes.

Reforma de algunos artículos del Reglamento.

Tratándose en la misma sobre constitución de un fondo de garantía.

Habana, 6 de Enero de 1907.

El Secretario
Antonio Muñoz

411 4-9

FERROCARRILES UNIDOS DE LA HABANA y Almacenes de Regla Limitada

(Compañía Internacional)

CONSEJO DE LA HABANA

Se avisa á los tenedores de Stock de Bonos al Portador de esta Empersa, que desde el Primero de Enero próximo pueden depositar sus láminas en estas oficinas, Egido número 2, altos, para liquidar el interés de dos y medio por ciento (2½ por 100), correspondiente al semestre vencido en esa fecha, al respecto de $1.25 oro español por cada £10 de Bonos.

Habana, Diciembre 28 de 1906

Francisco M. Steegers
Secretario

C. 1 10-1 E.

The Trust Company of Cuba

CUBA 31, HABANA.

Dividendo Nº. 1.

La Junta Directiva de The Trust Company of Cuba, ha acordado en el día de hoy el pago de un dividendo de 5% sobre sus acciones por el período que termina en 31 de Diciembre de 1906, cuyo dividendo será pagado desde el 14 de Enero de 1907.

Los Registros para la transferencia de acciones, serán abiertos el día 15 del corriente mes.

Los cheques correspondientes serán expedidos y remitidos á los accionistas á cuyo nombre estén registradas las acciones.

Los dueños de certificados al portador tendrán que presentarlos para cobrar su dividendo.

El Secretario,
O. A. Hornsby.

Enero 2, 1907.

C. 2554. 27-D.

"EL IRIS"

COMPAÑIA DE SEGUROS MUTUOS CONTRA INCENDIO.

Establecida en la Habana el año 1855

ES LA UNICA NACIONAL

y lleva 51 años de existencia y de operaciones continuas.

CAPITAL responsable.....$ 41.621,609-00

SINIESTROS pagados hasta la fecha.....$ 1.598.226-68

Asegura casas de mampostería exteriormente, con tabiquería interior de mampostería y los pisos todos de madera, altos y bajos y ocupados por familia, á 32 y medio centavos oro español por 100 anual.

Casas de madera cubiertas con tejas, pizarra, metal ó asbesto y aunque no tengan los pisos de madera, habitadas solamente por familias, á 47 y medio centavos oro español por 100 anual.

Casas de tablas, con techos de tejas de lo mismo, habitadas solamente por familias, á 65 centavos oro español por 100 al año.

Los edificios de madera que contengan establecimientos, como bodega, café, etc., pagarán lo mismo que éstos, es decir, si la bodega está en escala 1ª. que paga $1.40 por 100 oro español anual, el edificio pagará lo mismo y así sucesivamente estando en otras escalas, pagando siempre tanto por el continente como por el contenido. Oficinas en su propio edificio, HABANA 55 esq. á EMPEDRADO.

Habana 31 de Diciembre de 1906.

75 1 E

Banco Español de la Isla de Cuba

El Consejo de Dirección del Establecimiento, en vista de las utilidades obtenidas en el segundo semestre del año de 1906, acordó en sesión de hoy, que se reparta un dividendo de DOS Y MEDIO por ciento en oro español sobre las 50,000 Acciones de á CIEN pesos en circulación, pudiendo en consecuencia los señores Accionistas acudir á este Banco en días hábiles y horas de 12 á 3 de la tarde, para percibir sus respectivas cuotas, desde el día 14 del actual en adelante.

Lo que se hace saber á los señores Accionistas para su conocimiento, advirtiendo que se han de cumplir los requisitos que acerca del particular previene el reglamento.

Habana 2 de Enero de 1907.

El Secretario
José A. del Cueto.

C. 111 10-3

"EL GUARDIAN"

Corresponsal del Banco de Londres y Mexico en la República de Cuba.

Construcciones, Dotes é Inversiones

Facilitan cantidades sobre hipotecas y valores cotizables.

OFICINA CENTRAL:

MERCADERES 22

TELEFONO 646

76 1 E

LA FOSFORERA CUBANA

Sociedad Anónima de Fabricación de Fósforos

Como Presidente de esta Compañía y por acuerdo de la Junta Directiva de 29 del pasado Diciembre, cito á los señores accionistas para que se sirvan concurrir á la Junta General extraordinaria que habrá de celebrarse el día 16 del corriente á las cuatro de la tarde en las oficinas de la Compañía calzada de la Infanta núm. 35, al objeto de tratar de varios particulares de suma importancia relacionados con la administración y de la modificación de algunos artículos de los Estatutos de la Compañía.

Habana 8 de Enero de 1907

Diego Pérez Barañano

389 4-8

ASOCIACION CANARIA DE BENEFICENCIA

INSTRUCCION Y RECREO

De orden del señor Presidente, cito á los señores socios, para la Junta General ordinaria que se celebrará el domingo 13 del corriente, á la una de la tarde, en los salones del Casino Español, Prado.

Debiendo tratarse asunto de suma importancia, se encarece á los señores socios, la más puntual asistencia.

Habana, Enero de 1907.

El Secretario
Camilo Romero y Lecuona.

.... 6-8

AVISOS

Cajas de Seguridad

Las alquilamos en nuestra Bóveda, construida con todos los adelantos modernos, para guardar acciones, documentos y prendas bajo la propia custodia de los interesados.

Para más informes diríjanse á nuestra oficina Amargura núm. 1.

H. Upmann & Co.

(BANQUEROS)

2308 78-Nv.18

Administración de la Aduana DE LA HABANA

HALLAZGO

Habiendo sido encontrado abandonado por el Guarda-Costas "Céspedes" en la Ensenada de Barracoa el día 10 de Noviembre último el balandro nombrado "Sion of Key West", se anuncia por este medio, á fin de que los que se consideren con derecho al mismo, acudan á la Oficina de la Inspección General del Puerto en el término de un mes, á contar desde esta fecha á fin de justificar el derecho que al mismo pueden tener.

Habana 4 de Enero de 1907.

Saturnino Lastra.
Administrador

C. 134 5-9

HOSPITAL DE SAN LAZARO

SUBASTA

Se convocan licitadores para la subasta de una caldera vertical multitubular de quince caballos de fuerza.

El acto tendrá lugar el día 12 del actual á las 9 a. m. en la Administración del Hospital.

El pliego de condiciones se encuentra de manifiesto de 8. a. m. á 3 p. m. en las oficinas del Establecimitnto.

Habana y Enero 7 de 1907.

El Director, Administrador,
Manuel F. Alfonso

C. 136 3-9

ANUNCIO DE SUBASTA

Administración de la Aduana DE LA HABANA

VENTA EN PUBLICA SUBASTA

Habiendo resuelto le Secretaría de Hacienda que se proceda al remate en pública subasta del guaira americano "Mirtle" apresado en aguas del Médano de Alcatráz por el guarda costas "Maceo" en Mayo último, por infracción de las Leyes de Pesca y Sanidad, á fin de responder al pago de la multa de doscientos setenta y cinco pesos que con la aprobación de dicha Secretaría se le impuso por la Administración de la Aduana de Sagua, se convoca por este medio licitadores, los cuales deberán presentarse en la Inspección General del Puerto el día 31 de Enero del corriente año á las tres de la tarde, en la inteligencia de que habiendo sido tasado dicho guairo en la cantidad de doscientos cincuenta pesos moneda americana, no se admitirán proposiciones por cantidad menor de dicha suma y siendo, además, por cuenta del rematador todos los demás gastos de anuncios, etc., en que se haya incurrido para la realización de dicha venta.

Habana, Enero 4 de 1907.

Saturnino Lastra
Administrador

C.133 5-9

CAJAS RESERVADAS

Las tenemos en nuestra Bóveda construída con todos los adelantos modernos y las alquilamos para guardar valores de todas clases, bajo la propia custodia de los interesados

En esta oficina daremos todos los detalles que se deseen.

Habana, Agosto 8 de 1904.

AGUIAR N. 108

N. GELATS Y COMP

BANQUEROS.

1698 1E3-14 Az.

AVISO

Haciendo uso del derecho que me conceden los artículos 1693 y 1695 del Código Civil, hago constar que como socio de la sociedad de Serralta y compañía me opongo expresamente á toda venta de ganado perteneciente á dicha sociedad que trate de efectuar el socio Don Ignacio Serralta y López, vecino de Guines. Y lo hago público para impedir que las ventas que efectúe produzcan efectos legales.

Habana, Enero 5 de 1907

Manuel Michelena y Dorticós

257 8-8

LOS CATALANES

Fábrica de Ladrillos, de M. Solé é Hijos

Esta fábrica está montada en condiciones para poder servir con prontitud, cualquier pedido que se le confíe. Se reciben órdenes en Teniente Rey núm. 29, teléfono 207. 1856: 26-22D.

M. de Cárdenas y Ca.

COMERCIANTES-BANQUEROS.

Cuba 74 -- HABANA.

Recibimos órdenes de compra y venta de todas clases de Bonos y Valores cotizables en los Mercados de New York, Canadá, Londres, y en el de la Habana, para Renta y también en especulaciones con diez puntos de garantía.

Las cotizaciones de la Bolsa de New York son enviadas por los Señores Miller y Comp., Broadway 29.

c 119 5 E

BANCO DE LA HABANA

CALLE DE CUBA NUMEROS 76 Y 78

HABANA.

CAPITAL AUTORIZADO $5,000.000.00 Oro Americano.
„ PAGADO, . . $2.500,000.00 „ „

DEPOSITARIO DE LOS FONDOS DEL GOBIERNO AMERICANO.

Presidente: CARLOS DE ZALDO.

DIRECTORES:

José I. de la Cámara.
Sabas E. de Alvaré. Elias Miró. Marcos Carvajal.
Miguel Mendoza. Federico de Zaldo. Leandro Valdés.

Descuentos, préstamos, compra y venta de giros sobre el interior y el extranjero. Ofrece toda clase de facilidades bancarias.

c 141 78-1E

EL BANCO NACIONAL DE CUBA

Capital . . . . . $ 5.000.000.00
Activo en Cuba. $18.900.000.00

DEPOSITARIO DEL GOBIERNO DE LA REPUBLICA DE CUBA
DEPOSITARIO DEL GOBIERNO DE LOS ESTADOS UNIDOS.

OFICINA PRINCIPAL: CUBA 27.

SUCURSALES

GALIANO No. 84, HABANA
SANTIAGO
CIENFUEGOS
MATANZAS
CARDENAS
MANZANILLO
SAGUA LA GRANDE
PINAR DEL RIO
GUANTANAMO
CAIBARIEN
SANTA CLARA
CAMAGUEY

CORRESPONSALES EN TODAS PARTES DEL MUNDO

50 1 E

EXPOSICION DE ARTE

Se nos ofrece una ocasión de aplaudir sin reserva alguna la feliz idea de los ateneistas de la Habana, bajo cuyos auspicios se inaugura hoy en los salones del docto centro una exposición de arte francés. El papel de zoilos cuadra mal á nuestro optimismo, mitigado por rudos encontronazos con la realidad, pero siempre latente en las columnas de este periódico, aún en aquellos casos en que se nos impone la censura, que nosotros procuramos aplicar dosimétricamente. Solemos escatimar el aplauso, porque el respeto que debemos á la verdad y á la justicia nos prohibe ser pródigos; pero si la abundancia de las cosas va en su desmérito y la escasez de ellas les procura mayor estima, nuestro laudo de hoy será estimado, en el ánimo de los que nos conocen, más que el aplauso estéril de los incondicionales de *la reclame*.

La inauguración en el Ateneo de una exposición de arte francés es un acontecimiento que debe ser señalado á la atención pública, porque puede muy bien marcar una etapa lisonjera en la historia de la personalidad cubana, personalidad sin trazos firmes que la determinen fijamente, y apenas esfumada en las diversas manifestaciones de su poco intenso vivir político, científico, artístico y literario.

A parte esto, desde el punto de vista de la educación social estas exposiciones tienen verdadera importancia por cuanto convidan á la contemplación de la belleza y despiertan el amor al arte puro que engendra la placidez del pensamiento y la pulcritud de la acción. Vulgarizar el sentimiento artístico es empresa, amen de educativa, patriótica, porque pueblo que ama las artes y las cultiva llegando con el esfuerzo en ese sentido á tener lo que se llama un arte nacional, añade un nuevo sello á su personalidad, y ésta cuanto más se acentúe y más se diversifique, es decir, cuanto más compleja sea, tanto mayor relieve alcanza y tanto más firmes y perdurables son los rasgos que la determinan. Por este lado aún hay mucho que hacer en Cuba en todos los órdenes.

Las mismas clases superiores poseen á este respecto una educación deficiente, y más que deficiente rudimentaria; en música no han pasado de "Lucía" y por excepción de los "Hugonotes"; cuanto á la belleza plástica, el cromo litográfico parece ser la más alta expresión de la belleza. "Qué lindo!... Si parece un cromo!" Esta frase sale de todos los labios y se oye en todas partes; se confunde lo bello con lo bonito, se estima el amaneramiento como maestría, y la habilidad, en lo que la manifestación artística tiene de oficio, con la inspiración: no se distingue entre el arte industrial y el arte puro.

De esta confusión, de esta ignorancia, son buena muestra nuestros establecimientos de artículos de lujo y de fantasía, ricos de alhajas costosísimas y de creaciones del arte industrial reproducidas por millares de copias; pero indigentes, en lo general, de verdaderos objetos de arte. Las pocas creaciones artísticas que se ofrecen á la pública exhibición pasan pronto á los rincones de los almacenes, sin que el buen gusto haya hecho ofertas ni la inteligencia crítica haya aquilatado los méritos que suman y que afaman la producción de los artistas.

Las exposiciones de bellas artes, sobre todo si son periódicas, completan la educación de la *élite* social y avivan el instinto de las masas hasta hacerlas susceptibles de sentir la emoción estética ante la contemplación de una obra artística.

Hay, pues, que aplaudir la iniciativa del doctor Montané, á quien principalmente se debe la exposición que hoy se inaugura en el Ateneo, la primera que se celebra en Cuba, y debemos confiar en que esta iniciativa despierten otras, á fin de poder, por ejemplo en 1908, ofrecer en el mismo ó en otro centro propicio á estas cultas exhibiciones una exposición de pintores y escultores españoles, ya que en España se halla actualmente el arte en brilante período de renacimiento; perseverando sin desmayar en la celebración de certámenes de la producción artística extranjera, hasta lograr que, anual ó bienualmente, podamos ofrecernos la intensa satisfacción de abrir una exposición artística nacional.

BATURRILLO

Insistiendo en el propósito de llevar adelante la creación de un gran partido independiente, con cuya fuerza política haya de contar el Gobierno Provisional en sus ulteriores combinaciones, la Comisión Organizadora acaba de celebrar elecciones en Concordia 167, y de ellas ha resultado la Junta Central, directora del organismo.

Altísimo honor el recibido por mí al ser incluído mi nombre humilde, entre otros célebres y prestigiosos, en la lista de diez Presidentes pasivos; luchando el ánimo con los naturales escrúpulos que se sienten cuando uno teme desagradar á los que le han enaltecido, me debo á la verdad. La consecuencia de los actos con las convicciones, la estricta sujeción de ellos á lo que se dice y proclama, es condición indispensable, cuando se quiere aparecer serio.

Hace algunos días, en nombre de mi país, en recuerdo del glorioso pasado de algunos hombres, y con la autoridad que me dan la devoción sincera y el profundo cariño hacia quienes fueron mentores de la sociedad cubana y modelos de altura cívica, rogué á Montoro, rogué á Fernández de Castro, que hablaran á su pueblo, que dijeran claramente, el primero, si estaba conforme con presidir "La Unión Vueltabajera" de los moderados pinareños; el segundo, si se hallaba bien á la cabeza del republicanismo habanero: ambas agrupaciones sin programa definido ni carácter de agrupaciones nacionales.

La humildad del interrogante no mereció la atención de esas dos grandes figuras de nuestra intelectualidad. El pueblo sigue ladrando á ratos, á ratos creyendo, en la aprobación de Montoro y Castro á la política de grupismo.

Y Presidentes de honor de media docena de Comités, siguen siendo los que tienen talento y prestigio, crédito y talla de estadistas suficientes, para ser Directores efectivos, resueltos, francos, insustituibles, de un gran Partido Conservador Nacional.

Pero lo que tan altas figuras no han hecho, puede hacerlo por sí el obscuro provinciano. Mi nombre, junto al de Govin y al de Giberga, en compañía del de Gómez y Morúa, recibe grande honra; pero no cabe bien. Montoro y Ferrara, Castro y Ruiz Machado; Trillo y Domínguez Guillén, vosotros los diez dignísimos que encabezais la Central Independiente ¿aprobais esa conjunción de voluntades, á espaldas de la organización de los Partidos viejos, unidos de corazón ante el peligro que corre la patria, decididos á buscar una solución cubana, pero sólida, nacional, pero eficaz, que impida el derrumbe total de las esperanzas de otros días, y salve nuestra entidad jurídica, para la civilización y la libertad?

Obligados estais á decirlo. Pero por si callais, hablaré yo en nombre del único que es indigno de la distinción alcanzada: yo no iré á ninguna Agrupación que no represente el esfuerzo supremo de salvación de mi pueblo, intentado por los únicos caminos que la triste realidad nos muestra; yo no compartiré con nadie la tremenda responsabilidad moral, de haber engañado una vez más, con illusorios espejismos, á una generación que necesita abrir mucho los ojos, aprestar mucho el oido, levantar grandemente el corazón, para no caer en la anarquía ó en la servidumbre, en el paroxismo de sus propios vicios ó en la habil red tejida por la astucia extraña.

Yo sé que la más cándida buena fé inspira á los creadores del Partido Independiente; yo sé que generosos móviles de patriotismo les conducen: eligiendo á Gómez con Giberga y á Morúa conmigo, claramente demuestran su ausencia de prejuicios, su hermosa idealidad.

Pero ¿es factible el acuerdo? ¿Se romperá con los viejos moldes, para enarbolar la bandera que levantan, á muy poca altura todavía, esos hombres hijos del trabajo reunidos en Concordia 167? ¿Prescindirá Gómez de su adhesión á Zayas y Morúa de su fidelidad á José Miguel? ¿Govin desde el Supremo, Montoro desde la Embajada de Berlín, Castro desde su castillo berroqueño de "Lotería", se aprestarán á la liza por la organización de una gran fuerza popular, que sea dique de ambiciones, coto de injusticias, valla contra disturbios, antídoto de idealismos irrealizables, despertadora fecunda de energías que el fatalismo atrofia ó que el cántico engañoso de los políticos de profesión adormece?

No lo creo. Y porque no lo creo, el nombre más obscuro de esos Presidentes de Honor debe ser borrado, para que el pueblo sepa que el periodista vueltabajero, que amó tanto su libertad y su independencia, no le quiere engañar también, ni con sus palabras, ni con su silencio.

Para mí, que en esta hora de supremas inquietudes, eso de que paguen contribución las iglesias, que se proteja al trabajador cubano, que desaparezcan los perjudiciales Consejos Provinciales, son verdaderas minucias, cuestiones baladíes ante el magno problema de la República y la Nacionalidad.

Nada de eso que fué nuestro constante batallar de los últimos cuatro años, tiene ahora más valor que el relativo, el de cuestiones de orden interno, meramente sociales.

No me suena en los oídos más que esta amenaza del Presidente de los Estados Unidos: "Si volveis á cometer elecciones fraudulentas, ó armais otra revolución, os quedareis sin independencia." Por eso me despreocupo de obrerismo y magisterio, de aranceles y obras públicas, para llamar á todas las puertas, tocar á todos los corazones, conmover todas las inteligencias, en busca de un algo salvador, heróico, qeu haga imposibles fraudes y revoluciones, ó logre arrancar de nuestro porvenir la espantosa sentencia.

Hay una expresión del ilustre Mr. Roosevelt, á la cual no han dado mis paisanos toda su imponente significación. Yo quisiera escribirla con letras de fuego en todas las conciencias; esculpirla, á golpe de martillo, en todas las almas; que los cubanos la leyéramos en el plato al sentarnos á la mesa, en la almohada al descansar en el lecho, al besar la mejilla de la mujer amada y al pasar la mano acariciadora sobre la frente del hijo adorado.

Acordaos de esa recomendación de Roosevelt á su Delegado en la Habana.

"Procurad que, si corre sangre, sea de cubanos, derramada por manos cubanas; procurad que no se derrame sangre americana, porque me aterran las consecuencias."

Más que al Presidente deben aterrarnos á nosotros, los débiles y los vencidos. Acordaos del "Maine"; acordaos de cómo aquella sangre enardeció á sesenta millones de hombres y hundió á una nación gloriosa. ¡Cuide el insecto de irritar al león!

Y á irritarle llegaríamos con nuevas revueltas. Y las revueltas vendrán desde que la pasión forme partidos y el ansia del Presupuesto prostituya voluntades.

La paz á todo trance, para ahora y para mañana; la conformidad con los consejos del tutor y la corresponsabilidad con él en los futuros destinos del país, solo pueden salvarnos de graves desastres y terribles hecatombes.

Esto lo saben miles de cubanos, pero no quieren decirlo, por falso pudor. Yo, el más humilde, yo lo digo en voz alta, á oídos del Partido Independiente y á la faz de mi país.

Ya que haya de sufrir mañana hondas tristezas, no quiero que me acosen amargos remordimientos.

J. N. Aramburu.

Para BRILLANTES blancos y limpios, recurra usted á Cuervo y Sobrinos, Ricla núm. 37½, altos, esquina á Aguiar

LA PRENSA

Todos los periódicos de Cienfuegos tienen algo que hablar de la estancia allí, de paso para Sagua, del Gobernador Civil de la Habana, señor Núñez.

Aunque se anunció que ese viaje obedecía á asuntos particulares, la creencia general es que tuvo por objeto hacer propaganda en pro de la formación del partido conservador.

Uno de esos colegas dice:

"El señor Núñez vino á cambiar impresiones con sus afines políticos los moderados, para ejercitar una acción conjunta en las próximas elecciones.

"—Los liberales se dividen ahora—dicen que decía anoche—y hay que unirse para derrotarlos. Cuando ellos se desunen, nosotros nos unimos, y así los menos venceremos á los más."

Pero otro dice que decía:

"—El nuevo partido no vendrá á satisfacer ambiciones personales, por legítimas que ellas fueran, ni á combatir al partido liberal furiosamente para lanzarle ó impedirle llegar al Poder. La obra que debe realizarse no es de guerra: es de paz y cordialidad, porque únicamente así renacerá la confianza, y con ella la personalidad de Cuba soberana é independiente."

En qué quedamos? La formación del partido conservador va á tener por objeto derrotar y vencer á los liberales ó facilitarles su llegada al poder?

Sería terrible que, después del trabajo que cuesta dar vida á ese organismo, tuviese que preguntarse, una vez creado: "Yo ¿para qué nací?..."

Los conservadores de Matanzas han publicado ya su manifiesto programa de política parcelaria ó provincial, porque este grupo como el de Santiago de Cuba no aspira á pasar la frontera nativa.

Veamos lo que quiere:

Revisión constitucional; independencia nacional; República representativa; sufragio universal sin juntas de escrutinio, que serán sustituídas por las Audiencias y el Tribunal Supremo; mesas para elecciones formadas por igual número de representantes de los partidos y una delegación del ministerio público; nada de candidatos independientes sino para los cargos del Ejecutivo; nulidad de las elecciones si no resultan electos candidatos de la minoría; prohibición de reelecciones presidenciales, de gobernadores y alcaldes; Presidencia por seis años; limitar la inmunidad parlamentaria; dietas á los Congresistas los días que concurran á sesión.

Suspensión de representantes y senadores que no integren el quorum durante tres sesiones, sustituyéndolos los candidatos que después de ellos hubieran obtenido más votos; organización de Consejos provinciales que no sean onerosos á la provincia; municipios autónomos; independencia del Poder judicial, con inamovilidad y responsabilidad; ingreso en la judicatura por los cargos inferiores; sueldo á los jueces, secretarios municipales y delegados fiscales; prohibición de que los congresistas letrados ejerzan su carrera mientras no se promulguen las leyes que garanticen la independencia y la inamovilidad de jueces y magistrados; reforma del Código penal y modificación de los procedimientos de los juzgados correccionales, admitiéndose apelaciones en determinados casos; ley de empleados sobre la base de que todos los cubanos tienen acceso á los destinos públicos, exigiéndose honradez é idoneidad; reorganización de la Guardia Rural sobre pie militar; leyes que regulen el ingreso y ascenso en los cuerpos armados enviando á estudiar al extranjero determinado número de jóvenes bachilleres para que á su regreso con diplomas de tenientes, cubran las bajas de oficiales que existan en la Guardia Rural y Artillería; Escuelas Normales para maestros, evitando que coincidan las elecciones de las juntas de educación con las elecciones políticas; reforma de la instrucción pública, con la mayor independencia posible á la manera del Poder Judicial.

***

Todo eso en el orden político. En el económico: fomento de los gremios; fundación de bancos nacionales de emisión y agrícolas; de ferias y exposiciones; secularización de la propiedad sin lesionar los intereses de censualistas y censatarios y exigir la ciudadanía ó vecindad en la República para la adquisición de propiedades inmuebles; reforma arancelaria, procurando abaratar los artículos de primera necesidad y materias primas; reducción de las contribuciones para que no lleguen al máximum que señalan las leyes; legislación favorable al desarrollo de la marina mercante; aumento de sueldo á los maestros de instrucción primaria

Cemento Portland marca "LEHIGH"
Siempre tenemos existencias de unos cuantos miles de barriles de esta marca hecha famosa por su superioridad.—Hacemos contratos por CANTIDADES.
Vigas de acero de la Carnegie Steel Company
Las más fuertes, más livianas y económicas del mundo. Tenemos existencias de todos tamaños.—Hacemos contratos por CANTIDADES.
C. B. Stevens & Co. — — — Oficios 19 — — — Habana.

ROUSSEAU
El ideal *tónico genital*.—Tratamiento racional de las *pérdidas seminales, debilidad sexual é impotencia*.
Cada Frasco lleva un folleto que explica claro y detalladamente el plan que debe observarse para alcanzar completo éxito
DEPOSITOS: Farmacias de Sarrá y Johnson.
y en todas las boticas acreditadas de la Isla.
77 1 E

Carneado
fué, es y será, el único Rey de la Baratura, en su único Bazar
CALIANO Y ANIMAS
Zapatos de cuantas clases y formas existen.
Baules, Maletas, Paraguas, Capas de Agua de todas clases, Hamacas de varias clases, Ropa y Camisas en general, Locería, Ferretería, Cristalería, Juguetería, Artículos de Viaje y Baño, Arreos, Coches, Carros de Mano, Velocípedos, Carros y Arreos para chivos, Falsas colleras, Botas y Zapatos de Goma, Zuecos cuero y Madreñas Madera, Porta-Mantas, Látigos, Escobas, Esteras, Hules, Cinturones, Alfombras, Polainas, cuero y de lona, Monturas, Felpudos para puertas, Peces vivos, Betunes, Grasas Francesas para arreos y calzados, Gamuzas y Rasquetas.
VENTA DE POSTALES, NOVELAS Y PERIODICOS ESPAÑOELS.
120 alt 13-4 E

Jabón de Reuter
Es un jabón científico, compuesto especialmente para producir un buen cútis. Su espuma medicinada, que parece nata, es agradable al cútis, y lo deja exento de toda erupción. El Jabón de Reuter, Legítimo, lleva esta marca de fábrica:
Nótese el nombre: BARCLAY & CO.

FOLLETIN 8

Doña Roma

Novela por Hall Caine

(Esta novela, publicada por la casa editorial de Appleton y Compañía, — New York, se vende en la Moderna Poesía, Obispo 135).

(CONTINUA)

—Pues bien, desde que empecé la fuente.... porque estoy haciendo una fuente por cuenta del Municipio, que va á erigirse en la parte nueva de la Piazza Colonna. Espero terminarla dentro de quince días. ¿Les gustaría verla? ¿Sí? voy á mandarles tarjetas.. será una exposición privada, por supuesto.

—Pero ¿y Bruno?

—¡Ah, sí! Bruno... Pues resulta que me había visto apurada en busca de modelo para una de las figuras del grupo; esas figuras alrededor de la fuente, que representan los doce apóstoles, y Jesucristo en el centro repartiendo el pan de vida.

—¡Pero Bruno..... Bruno!

Ella se echó á reir, y los demás soltaron una carcajada.

—Pues bien; Bruno me ha cantado tantas alabanzas de uno de sus amigos, que estoy rabiando... sí... ésa es la palabra, que estoy rabiando para verlo en mi estudio.

—Es muy fácil: pagarlo para que sirva de modelo,—dijo la Princesa.

¡Ah!—exclamó con cómica solemnidad.—Es mucho personaje para eso, miembro del Parlamento, jefe de la izquierda, profeta, con una alta misión que llamar....¡No me atevería á soñar en tal cosa! Pero esta mañana Bruno me dice que su amigo, su ídolo, va detener en su curso á la procesóin del Papa, para dirigir públicamente una petición.

De modo que pensé matar dos pájaros de un tiro: ver al hombre y ver el espectáculo... y aquí estoy yo para verlos.

—Y ¿quién es este dechado de profesiones?

—El gran David Rossi.

—¿Ese hombre?

Las plumas blancas de la Princesa se movieron como un abanico.

—Ese hombre constituye un peligro para la sociedad, y debería estar en manos de la policía, — dijo dando un taconazo en el suelo.

—Tiene una lengua como una espada y una pluma como un puñal, — añadió el romano.

Los ojos de Roma empezaron á relampaguear con nueva expresión.

—¡Ah! es periodista y acostumbra satirizar á todo el mundo en su periódico, ¿no es eso?

—Ese hombre ha echado á perder más reputaciones que cualquier otro en Europa, — dijo la Princesa.

—Ahora recuerdo que atacó duramente á nuestros viejos, protestando porque se metían en todo; llamándoles museo de momias y diciendo que simbolizaban la ruina del país. ¡Qué escándalo! A nadie le gusta que le critiquen. Pero ¿qué importa? Tal vez el joven aprendió á expresarse libremente en algún país libre. Después de todo, bien podemos perdonarle. ¡Tiene un tipo tan interesante y es tan guapo mozo!

—Cualquier tentativa para detener la procesión, puede terminar en un tumulto, — dijo el general americano al general italiano. — ¿Es ese el peligro de que nos habló el señor Barón?

—Sí; — dijo el general Morra. — El gobierno se ha visto obligado á poner un impuesto sobre el pan, y, naturalmente, eso ha bastado para que los enemigos de la nación digan que matamos al pueblo de hambre. Ese David Rossi es el peor romano que puede haber en Roma. Nos hizo oposición en el Parlamento, y perdió. Dirigió una petición al Rey, y volvió á perder. Ahora intenta dirigírsela al Papa, Dios sabe con qué fines.

—Con el fin de jugar con la opinión pública, — dijo el Barón cínicamente.

—La opinión pública es una palanca poderosa, Excelencia, — añadió el inglés.

—Es una gran pestilencia, — repuso el Barón con calor.

—¿Qué es David Rossi?

—Anarquista, republicano, nihilista, algo tan antiguo como las montañas, nuevo únicamente en la forma, — dijo el joven romano.

—David Rossi es el político que se propone gobernar al mundo con los preceptos del padre nuestro, — repuso el americano.

—¿Del padre nuestro?....

El Barón se plantó delante de la chimenea.

—David Rossi — dijo compasivamente, — es hijo de su época. Hombre de impulsos generosos y grandes simpatías, que se deja llevar por sentimientos de indignación ante la extremada pobreza ó la riqueza desmedida, alucinado por los principios de religión eterna. Un soñador, por supuesto, un soñador como el mismo Santo Padre, sólo que su sueño es distinto, y ninguno de los dos llegaría á triunfar, sin destruir á su contrario. En el ideal que pretende llevar á cabo, no sólo tendrían que desaparecer reyes y príncipes, sino también papas y prelados.

—Y ¿de dónde ha salido ese político teórico? — dijo el inglés.

—Deberíamos preguntárselo á usted, Sir Evelyn, porque por más que á ese joven se le supone romano, parece que vivió la mayor parte de su vida en Inglaterra. Silencioso como un buho é incrustable como una esfinge, nadie sabe en Roma siquiera quién fué su padre y todo el mundo ignora el nombre de su madre. Algunos dicen que su padre era inglés; otros afirman que era judío; otros, que su madre era una gitana. Es un hombre concentrado en sí mismo, que nunca trata de su persona, y no se logra jamás descorrer el velo que rodea su nacimiento y su infancia. Volvió á Roma hace unos ocho años, y levantó gran polvareda con sus planes políticos; lo llamaron al servicio militar, se negó á servir, lo hicieron prisionero por seis meses, y salió convertido en héroe; volvió al Parlamento, se afilió á los de la extrema izquierda, atacó á todos los ministros y cuantas medidas favorecían los intereses del ejército; aconsejó á los obreros que no satisficiesen los impuestos, y á los labradores que no pagasen las contribuciones; y de este modo se hizo jefe de una fracción política de revoltosos, viéndose ahora rodeado de individuos pertenecientes á esa clase desgenerada que en Italia sueña en reconstruir la sociedad, sepultándola en sus propias ruinas.

—¿Dice usted que vivió en Inglaterra?

—Así parece; y si fuese posible seguirlo en los comienzos de su vida, probablemente averiguaríamos que se crió en una atmósfera de conspiraciones, tal vez bajo la influencia de algún revolucionario que viviría en Londres, bajo la protección de leyes harto liberales.

Doña Roma hizo un movimiento lleno de gracia y energía.

—Sea como fuere — dijo, — es joven y bien parecido, romántico y misterioso, y ya me siento presa de amor por él.

—Cada hombre es un mundo, — dijo el americano.

—Y ¿qué hay acerca de la mujer?—observó Roma sonriendo.

Todos soltaron la carcajada.

(Continuará)

y edificación de escuelas; reorganización de las dependencias del Estado simplificando servicios y disminuyendo gastos; perfección del servicio sanitario; reforma del sistema monetario con moneda nacional y patrón de oro.

***

En el orden social: Inmigración de brazos, principalmente por familias europeas, proporcionándoles ventajas con garantías; reglamentación del trabajo fijando su duración diaria en ocho horas; ley de accidentes; ley de amparo contra la explotación de la mujery del niño; tribunales mixtos de capitalistas y obreros; admitir "en principio" la Lotería Nacional para fines de carácter especial, de beneficencia ó.... conveniencia pública general; Escuelas de Artes y Oficios y estaciones agronómicas; reparto de los terrenos del Estado en ciertas condiciones para convertir en propietarios á los obreros campesinos; organización de Asilos benéficos con el apoyo decidido del Estado; bibliotecas públicas en los barrios; preferencia de los obreros cubanos y extranjeros avecindados en todos los trabajos del Estado, la provincia y el municipio.

Y ahora que nos hemos tomado el trabajo de extractar ese programa, tómese el lector el de recoger los puntos en que difiere de los demás programas conservadores publicados, diferencias que no son pocas ni dejan de ser de bulto.

Tarea para la cual carecemos de espacio, de aliento y de paciencia.

Una observación, sin embargo:

Si esos se llaman programas conservadores ¿qué les queda á los programas radicales?

Un grupo de orientales procedentes de la Revolución, compuesto de los generales Lora, Torres y Vázquez; de los coroneles Rojas, Remigio Marrero, Francisco Fernández, Rodolfo Zayas y Fernando C. Zamora y del Teniente Coronel Federico A. Pitaluga, han dirigido una carta de adhesión al señor Montoro, en que le dicen entre otras cosas:

"Apenados por la situación en que se halla la República, quisiéramos contribuir á restablecer la normalidad, sobre la base de nuestras instituciones propias y libres.

"Hombres de acción, fuímos á la lucha armada cuando creímos que por ese medio alcanzaríamos la independencia de nuestra patria; pero actualmente bien comprendemos que por la violencia únicamente lograríamos la ruína de nuestros más caros ideales.

"Pasó la época de la violencia armada y estamos de lleno en el período de la serena reflexión y de las medidas prudentes y juiciosas; y por eso nos dirigimos á usted, que figura en lugar principal entre los cubanos de gran inteligencia y que ha sabido poner tan lealmente su prestigio y su nombre al servivio de la República, para excitarle á que, juntamente con todos nuestros hombres de representación intelectual, nos aconseje y nos dirija en el empeño de salvar á Cuba para los cubanos.

"Si alguna representación tenemos, si algo significa nuestra historia y nuestro esfuerzo en los pasados días, desde luego nos colocamos resueltamente junto á usted, los representantes del talento y de la cultura, dispuestos á secundarle con todas nuestras fuerzas y diciendo muy alto, para que lo oiga el país entero, que ya es hora de que los cubanos que no queremos quedarnos sin patria alguna, salgamos de nuestro retraimiento y vayamos á cumplir nuestros deberes cívicos, conforme al honrado criterio que cada cual sustente.

"Usted, y con usted cuantos atesoran dotes superiores de entendimiento, deben señalar el camino de la bandera, para que todos nosotros lo sigamos; y para que no se retarde más esta obra de patriotismo y de amor á Cuba, le dirigimos esta excitación, seguros de que tanto usted como los que recientemente se han agrupado alrededor del general Rius Rivera, no desatenderán el llamamiento de la patria en peligro."

La conciencia nacional parece que va despertando y comienza á ver claro.

Durante ese sueño ¡cuántas contumelias llovieron sobre el señor Montoro! No faltó más que lapidarlo, y aún de esto no se libraron las puertas de su vivienda.

Siempre será una gloria para el señor Estrada Palma haber sido el primero en hacerle justicia.

Siempre será un honor para los cubanos hacer que esa justicia sea completa.

Ha entrado á formar parte de la redacción de nuestro colega *La Discusión* nuestro querido amigo el brillante publicista don Mariano Aramburo y Machado.

Cordialmente felicitamos al colega por la valiosa adquisición que realiza.

Cortamos de *La Realidad*, de Cienfuegos:

"Respondiendo á las reiteradas invitaciones de nuestros amigos y á mandatos políticos de fuente muy estimable, hemos decidido dar comienzo á la época segunda del *Diario Cubano*, cuya historia y finalidad son de todos bien conocidas. Al efecto, cesará *Realidad* en su publicación, para dar lugar al *Diario Cubano*, que vendrá á ostentar en el estadío de la prensa, el programa liberal, que habrá de defender con igual entusiasmo y energía, que lo animó, hasta que, en fecha triste y luctuosa, tuvo que desaparecer, cayendo al golpe vil que arrancara la vida á aquel egregio predilecto del fuego sagrado del patriotismo y del númen, que se llamó Enrique Villuendas.

"Si nuestros esfuerzos llegaran á la altura de nuestra voluntad y celo, podremos ofrecer á nuestros abonados y amigos políticos, una buena publicación.

"Al logro de ese fin, nos prestarán ayuda moral é intelectualmente, un buen cuerpo de Redacción formado de personas y amigos prestigiosos.

"Al adelantar esta noticia, lo hacemos para que tomen nota nuestros abonados, toda vez que con el cambio ganarán."

Con gusto saludamos la reaparición del *Diario Cubano*.

***

En la misma localidad se anuncia la aparición de un semanario liberal, defensor del ideal latino, bajo la dirección del joven escritor don Andrés Alcalá Galiano.

Sea bien venido.

LA COMISION CONSULTIVA

Esta tarde, á las tres, celebrará sesión en el Senado, la Comisión Consultiva que ha de formular y proponer al Gobernador Provisional varios proyectos de leyes.

Ayer tarde se reunieron los señores Crowder, Montoro y Sarraín, que constituyen la Sub-comisión encargada de presentar un ante proyecto de ley electoral.

Terminada la reunión, que duró dos horas y media, fueron interrogados por los periodistas los miembros de la Sub-comisión, habiéndose limitado éstos á manifestar que habian cambiado impresiones solamente.

El lúnes próximo volverá á reunirse la Sub-comisión.

JUSTO DE LARA

The Havana Daily Telegraph acaba de hacer una valiosa adquisición. Nuestro amigo el distinguido escritor cubano don José de Armas y Cárdenas, que tan conocido y admirado ha hecho en el mundo de las letras el pseudónimo *Justo de Lara*, comenzará desde hoy á escribir en aquel colega un artículo diario, en inglés y en castellano, sobre asuntos políticos de actualidad.

Con esta noticia nos llega también la de que el Dr. Lainé, compañero del señor Armas en la defensa y propaganda del protectorado, ha comprado gran número de acciones del referido colega.

Que sea para bien.

REFORMA DE LA ADMINISTRACION DE JUSTICIA

I

La Secretaría de Justicia

La independencia del poder judicial es, desde que se constituyó la República, el deseo de todos los que, por cualquier modo, necesitamos de él. Que nuestros tribunales y jueces no la tienen en el extricto sentido de la palabra, es un hecho que á nadie se nos oculta. Confesamos que hacen lo que **humanamente** pueden, pero no lo suficiente para quedar á salvo en absoluto dicha independencia.

Nosotros creemos que esa independencia no existe por dos principalísimas causas: la primera por la falta de cultura profesional en muchísimos funcionarios de la administración de justicia, á quienes el cargo no corresponde á su ilustración, y segundo en que hay muy escasas personas y corporaciones, incluyendo entre estas de un modo especial á nuestro Congreso, que no comprenden el lugar que debe ocupar el Poder Judicial en nuestra República y el que le dá la Constitución.

Al constituirse la República se cometió el primer error, nombrando el Ejecutivo, en virtud de la facultad que creyó le otorgaba el artículo 76 de la Constitución, un Secretario de Justicia; error éste que trajo como consecuencia, que el Poder Judicial quedara dependiendo del Poder Ejecutivo. Si se hubiera estudiado un poco la Constitución al iniciarse nuestra República, nos hubiéramos ahorrado muchos desaciertos y errores; pero no fué así. Ahora que políticamente nos encontramos en las mismas condiciones en que nos hallábamos al cesar la intervención americana de 1898, bueno será fijarse un poco más, y fundar organismos estables y basados en nuestra Constitución. Gobernados por España que se regía por el sistema parlamentario, nos agradó mucho que el Presidente nombrara como se hace allí sus Secretarios, que nos imaginamos Ministros de la Corona, sin parar mientes en la estructura y condiciones del régimen representativo que íbamos á implantar. Y este error parece perpetuarse porque en un Proyecto de ley presentado en el Senado, se pedía la ceración de la Secretaría de Justicia separada de la de Estado, como organismo dependiente del Poder Ejecutivo.

El artículo 76 de la Constitución establece que "para el ejercicio de sus atribuciones, tendrá el Presidente de la República los Secretarios del Despacho que determine la ley: debiendo recaer el nombramiento de éstos en ciudadanos cubanos que se hallen en el pleno goce de los derechos civiles y políticos". Como se vé, no dice, ni indica siquiera ese artículo, cuales han de ser las Secretarías que debe nombrar el Presidente, y es claro, pues, que esas Secretarías debieron ser creadas ajustándose su creación á lo que disponía la Carta fundamental del Estado.

La forma que adoptó la Secretaría de Justicia cómo empezó y está funcionando en la actualidad, fué para condenar á muerte la independencia del Poder Judicial y quitar á éste el carácter que por la Constitución le corresponde.

¿Depende el Poder Legislativo del Presidente de la República? Seguramente que nó, ni puede en modo alguno éste arrogarselo, por la sencilla razón de que la Secretaría de la Nación reside en el pueblo de Cuba y de este dimanan todos los Poderes públicos, entre los que se encuentran el Legislativo y el Judicial.

El funcionamiento de los tres Poderes que establece la Constitución: el Legislativo, el Ejecutivo y el Judicial, no deben amalgamarse, ni confundirse; cada uno de ellos debe y tiene en su ejercicio, su esfera de acción. Hacer, como se hizo del Poder Judicial, una dependencia meramente administrativa del Poder Ejecutivo, fué uno de los errores más trascendentales que cometieron los que inauguraron la República.

El Presidente para el ejercicio de sus atribuciones no debió nunca tener Secretaría de Justicia: las atribuciones que esta tiene deben ejercerse como dimanadas del Poder Judicial, y no, como hoy sucede, que son consecuencia del Poder Ejecutivo.

¿Cómo debe funcionar el Poder Judicial? El artículo 81 de la Constitución, olvidado lastimosamente, nos lo dice: "El Poder Judicial, dice, se ejerce por un Tribunal Supremo de Justicia y por los demás Tribunales que las leyes establezcan. Estas regularán sus respectivas organización y facultades: el modo de ejercerlas y las condiciones qeu deban concurrir en los funcionarios que los compongan." Claro se ve que el Tribunal Supremo hasta ahora no ha sido otra cosa que un simple Tribunal sin facultades ni atribuciones que encarnen la representación del Poder Judicial, cuyos miembros dependen del Secretario de Justicia, que los nombra, según su agrado, pues otra cosa no es la designación que se hace al Senado para esos nombramientos. Da pena ver al Presidente del Tribunal Supremo hacer antesala en el despacho del Secretario de Justicia y á los Magistrados ir á solicitar y regatear con algún empleado de esa oficina, y con detrimento de su prestigio, una licencia ó un ascenso. Como fácil es comprender, mientras esto suceda, los Tribunales no pueden tener independencia. Un fallo puede costarle un traslado ó una cesantía.

La Secretaría de Justicia no debía existir. Las funciones todas que á ésta corresponden, deben ejercerse por el Tribunal Supremo, cuyo Presidente sería de facto un Secretario de Justicia. El asumiría esta representación, y los acuerdos y resoluciones que tomara, serían de acuerdo ó por acuerdos de la Junta de Gobierno del mismo Tribunal. Es evidente que este funcionamiento supone una ley orgánica y de empleados, con un escalafón, para que el Tribunal Supremo en todos sus actos se ajustara á esas leyes. Con este antecedente, el funcionario de la Administración de Justicia tendría el convencimiento de que es soberano en su destino, que éste no depende de ninguna **combinación judicial** para trasladarlo ó hacerlo renunciar indirectamente. Los ascensos, traslados, cesantías y cualquiera otro acto que afectara al funcionario judicial, sería resuelto por la Junta de Gobierno del Tribunal Supremo ó por éste en pleno, según acordaran las leyes. Sabemos que esto no agradaría á aquellos que tienen **padrinos**, pero es la única manera de hacer una administración de justicia honrada, idónea é independiente. Los miembros que formen el Tribunal Supremo constituirían una efectiva garantía de esas tres condiciones, dado que ellos pueden tener la independencia necesaria para ejercer sus cargos sin temor á cesantías y traslados, porque, según el artículo 97 de la Constitución "ningún funcionario del orden judicial podría ser separado ni suspendido de su destino ó empleo, sino por razón de delito ú otra causa grave debidamente acreditada, y siempre con su audiencia"; siendo esta independencia del Tribunal Supremo garantía también indiscutible para la que necesitan los demás funcionarios de ese Poder.

A esa Junta de Gobierno le sería difícil cometer injusticias, y los ascensos se harían por concurso ó traslados, ajustados en un todo á la justicia.

El Presidente de la República tendría, con respecto al Poder Judicial, la única incumbencia que le da la Constitución en el inciso 9º. del artículo 68, esta es, la de nombrar, con la aprobación del Senado, al Presidente y Magistrados del Tribunal Supremo, y aún estos nombramientos los haría sujetándose á la ley orgánica que se dictara con ese objeto.

Es necesario, pues, romper abiertamente con el sistema implantado; es necesario recobrar y darle al Poder Judicial su personalidad, y no hacer de éste una mera oficina del Poder Ejecutivo, quien hace y deshace á su antojo lo que le viene en gamas, quitándole autoridad, seriedad y prestigio á los funcionarios judiciales, quienes están pendientes de las altas y bajas de la Secretaría de Justicia, porque de ellas dependen sus ascensos y traslados.

Dr. Antonio L. Valverde.

ASUNTOS VARIOS.

Al banquete de anoche

Al banquete con que el Gobernador Provisional Mr. Magoon obsequió anoche en Palacio al Cuerpo Diplomático acreditado en Cuba, fueron invitadas las siguientes personas:

El Ministro de España señor Gaytán de Ayala y señora.

El Ministro de Méjico señor Godoy y señora.

El Ministro americano Mr. Morgan y la señora Delafield.

El Ministro de Francia señor Lefevre y señora.

El Ministro de Alemania.

El Ministro de Bélgica y señora.

El Ministro de Noruega y la señora Brunehorst.

El Ministro de China y la señora Liao.

El señor Justo García Velez, Secretario interino de Estado.

El señor Griffiths, el general Bates y señora.

El coronel Wolterspoon, la señora Downy, la señora Kean, la señora Treat y el señor John L. Webster con su señora.

Los caballos de la revolución

Por el Departamento de Justicia se dieron ayer las órdenes oportunas para satisfacer las correspondientes indemnizaciones á don Manuel Escarrido, de la Habana; D. Ramón Ruiz Sosa, de Guanabacoa; D. José Suárez Arias, de Tapaste; D. Felipe Quintero, de Santiago de las Vegas; D. Severino Alfonso y Castaño, de Tapaste; D. Pedro Denes y D. Vicente Ortiz, de la Habana.

Supresión de Inspectores

A consecuencia del excesivo gasto que origina el actual sistema de cobranza del impuesto creado en 1 de Agosto de 1905, el Gobernador Provisional, por Decreto de ayer, ha dispuesto que á partir del dia queden reducidas á ciento seis las plazas de primera y segunda clase del impuesto de toda la República.

Conferencias en la Universidad

El sábado 12 del actual á las cuatro de la tarde, comenzarán las conferencias que anualmente viene verificando la Facultad de Letras y Ciencias de esta Universidad.

La de dicho dia está á cargo del Dr. Manuel Valdés Rodríguez y tendrá el siguiente tema: "Consideraciones histórico-críticas sobre la segunda enseñanza en Cuba".

Toma de posesión

En atento B. L. M. nos participa el señor don Emilio Lavale Juliá que con fecha 6 del actual tomó posesión del cargo de Presidente de la Asociación de Propietarios, Industriales y Vecinos de Casa Blanca, para el que fué elegido por unanimidad en 30 del pasado mes.

Le deseamos el mayor acierto en el desempeño de dicho cargo.

El señor Diaz Blanco

Con la noticia de haber estado enfermo de gravedad en los últimos dias nuestro distinguido amigo don Antonio Diaz Blanco, nos llega la muy grata de estar ya en el período de convalecencia.

Mucho nos complace el poder dar esta agradable nueva á los muchos amigos con que cuenta en esta sociedad el señor Diaz Blanco.

Academia de Ciencias

A las ocho de la noche de hoy viernes 11, celebrará esta Academia sesión ordinaria con la siguiente orden del dia:

1 Informe acerca de un medicamento, por el Dr. Domingo Hernando Seguí.

2 Tratamiento del tétanos por el suero antitetánico á dosis masivas, por el Dr. Ramón García Mon.

3 Algunas consideraciones sobre la alimentación y tratamiento de los tuberculosos hemeptóicos, por el doctar Francisco María Héctor.

4 Museos Indígenas-Passeres y Columbinas, por el Dr. Pedro Valdés Ragués.

La primera piedra

El Gobernador Provisional concurrió ayer tarde al acto de colocar la primera piedra para la edificación de la capilla protestante, Presbiteriana, cuyo edificio se construirá en la calle de Neptuno esquina á la de Aguila.

Aclaración

Artemisa, Enero 9 de 1907.

Señor Director del DIARIO DE LA MARINA.

Habana.

Muy señor mío y amigo: Con el fin de evitar malas interpretaciones á los efectos de unos de los párrafos de mi correspondencia en el alcance del DIARIO de esta tarde como Corresponsal que soy de dicho periódico en esta localidad, ruégole se sirva publicar todo lo más antes que le sea posible, de que el voto de confianza que me otorgó la Junta Directiva de la Delegación de la Asociación de Dependientes del Comercio de la Habana en Artemisa, ha sido exclusivamente para que llevase á cabo una activa propaganda entre las Delegaciones hermanas establecidas en distintos pueblos de la República, respecto á lo beneficioso que resultaría para todos los asociados el poder disfrutar de los Baños de San Diego; pero nunca para entenderme con la cuestión de propaganda á los efectos sociales, puesto que bajo ningún concepto estaría dispuesto á aceptar nada absolutamente en ese sentido.

Conste así.

Le anticipa las gracias su affmo amigo y s. s. q. b. s. m.

J Trelles —Corresponsal.

MARCELINO MARTINEZ

Importador de BRILLANTES, JOYERIA y RELOJES de todas marcas.

DEPOSITO: MURALLA 27 (ALTOS)

TELEFONO 685. APARTADO 248.

60 1 E

ALELUYAS

Por siempre alabado sea
El Licor puro de Brea.
Lo inventó el Dr. González
Hace treinta años cabales.
Su fama con fuerza vibre
Por tierra de Cuba libre.
Para los males del pecho
Es lo meior que se ha hecho.
Al vieio que tose fuerte
Lo cura y libra de muerte.
La vieia que sufre asma
Al meiorar, se entusiasma.
Señora, no se haga sorda,
Pruébelo y verá si engorda.
Balsámico y vegetal,
No reconoce rival.
Cura Bronquios y garganta
Y á los catarros espanta.
De BREA tiene el LICOR
Un agradable sabor.
Se vende cosa tan rica
De SAN JOSE en la BOTICA.
Todo el mundo la conoce,
En HABANA ciento doce.

A 1 E.

Si tenéis quebrantada la salud y padecéis de debilidad, nerviosidad, desasosiego, y estáis demacrado, falto de apetito y de ánimo, aunque no podáis precisar lo que os aqueja, vuestro estado demanda la **Zarzaparrilla del Dr. Ayer** que os dará magníficos resultados. Miles de personas, hombres, mujeres y niños han recobrado la salud y fuerzas con esta medicina maravillosa. Aquellos que padecen de los efectos extenuantes de los climas cálidos, hallarán en la

Zarzaparrilla del Dr. Ayer

precisamente lo que les hace falta para recobrar su sanidad, sus fuerzas y empresa.

Hay muchas "Zarzaparrillas" que son imitaciones. Cerciórense de que se toma la del Dr. Ayer.

Preparada por el Dr. J. C. AYER y Co., Lowell, Mass., E. U. A.

Las Píldoras del Dr. Ayer—Azucaradas—Son un purgante suave.

Hotel "MIRAMAR"

Uno de los mejores Restaurants en Cuba.

EN EL MALECON CON VISTA AL MAR.

LUNCH en mesa redonda á $1.50 en plata.

Música á las horas de las comidas--Servicio á la carta.

c 139 26-10 E

¡¡¡REVOLUCION!!!

EN SU SANGRE

Cuando la sangre se descompone y produce Herpes, ASMA, Reumatismo, Erupciones, etc., NO SE DESESPERE, aproveche el tiempo y tome

JARABE DUVAL (Legítimo)

CURA DESDE HACE MUCHOS AÑOS. HA CURADO A MILES.

¿POR QUÉ NO LO HA DE CURAR A VD.?

En todas las Droguerías y Farmacias buenas.

Pomo $1-40 plata 4 ó m s $1-15 el pomo.

PEPSINA DE CASTELLS

GRANULADA EFERVESCENTE

Precioso remedio en las enfermedades del estómago.

Sus maravillosos efectos son conocidos en toda la isla desde hace más de veinte años. Millares de enfermos curados responden de sus buenas propiedades. Todos los médicos la recomiendan.

BUEN REGALO DE PASCUAS Y AÑO NUEVO

Gramófonos á $10 Gy.

Gran surtido de gramófonos Víctor, Favoritos y GOLUMBIA.

Nuevos Discos franceses y alemanes, Exceloior y Eden.

ANSELMO LOPEZ, Obrapía 21 y 23.-Tel, 205.

c 2537 alt 13-22

C. Hempel

AGUIAR 95, HABANA.

INGENIEROS CONTRATISTAS DE OBRAS E INSTALACIONES COMPLETAS DE TODA CLASE DE MAQUINARIA.

Pablo Dreher
José Primelles } INGENIEROS DIRECTORES.

Representantes exclusivos de las fábricas:

Grandes Talleres de Brunswick, Alemania. Maquinaria de Ingenio.

Talleres de Humboldt, Alemania. {Puentes y Edificios de acero. Calderas y máquinas de vapor.

Sindicato Alemán de Tuberías de hierro fundido. y otras DIVERSAS fábricas.

Se facilitan informes y presupuestos.

86 1 E

SIN OPERACION

CURA DEL CANCER.

LUPUS, HERPES, ECZEMAS Y TODA CLASE DE ULCERAS Y TUMORES.

49 Habana 49.

Consultas de 11 a 1 y de 3 á 5

79 1 E

CARTA DE ESPAÑA

Madrid 11 de Dicembre 1906

Gracias á la ley de Asociaciones, que llegará á serlo cuando la rana críe pelos y el escarabajo plumas, hemos vuelto á los hermosos tiempos de nuestras luchas parlamentarias y á nuestras clásicas algarádas callejeras.

Lo que siempre es un entretenimiento.

A los gobiernos liberales, y los pongo en plural porque con éste son cuatro los que nos ha proporcionado el partido, les sucede con el proyecto de la susodicha ley, lo que á ciertas madres que arrojan á la Inclusa el fruto de su liviandad, sin tener el valor de sus actos, ni la resignación de su culpa. Y estos señores, padres de la criatura, quisieran hoy darla un chocazo contra cualquier casa, pues han visto que el muñeco es demasiado grande para juego de chicos, y los dedos se les hacen huéspedes.

Un exministro liberal, el señor Cobián, tuvo el heroísmo, el otro día, de hablar claro en el Congreso rechazando la decantada ley, y por poco se lo comen entre unos y otros: lo que menos le dijeron es que se fuera con los conservadores ó carlistas, como si para ser liberal fuese indispensable abrazarse al proyecto de Asociaciones como el náufrago á la tabla salvadora.

Y es que aquí no se concibe al conservador si no lleva en una mano el breviario y la camándula en la otra; ni al liberal sin ir acompañado de las disciplinas para el clero; ni al republicano si no es libre pensador hasta las cachas; con lo que se ha conseguido sólo una cosa; que el partido que preside el señor Maura y que formó el señor Cánovas, sea el más válido y poderoso; porque, ¡desengañémonos! vivimos en un pueblo eminentemente católico y el que pretenda hacer ver lo contrario ó se engaña á sí mismo á pretende enganar á los demás.

Entre nosostros, sí, existe un buen número de individuos que pasan su vida baladronando de un descreimiento hondo y de una profunda indiferencia religiosa; pero que al propio tiempo bautizan á su prole, comen de vigilia en la Cuaresma y por nada del mundo consentirían que sus hijas se casaran sólo por lo civil; que cuelgan á la cabecera de su cama la imagen de la Madre de Dios, y que rezan en secreto, cuando en público acaban de hacer declaraciones de cínica impiedad.

Y esos librepensadores medioceres, forman tan crecido guarismo, que en realidad podría engañarse el que no conociera nuestro "modo de ser", pero que no puede apoyarse nadie en esa falsa apariencia, para instituir leyes que abiertamente vayan contra la fe, ostensible ú oculta, que existe, arraigadísima, en el corazón de casi todos, por no decir de todos, los españoles.

Hay entre nosotros un sentimiento que nos honra, nos enaltece y caracteriza, y ese sentimiento es el amor y el respeto á la mujer, ya esté representado por la hija, por la esposa y sobre todo por la madre, á quien el español profesa idólatra cariño, y ésta, que inculca en el hombre todas las dulzuras de su alma, en nuestra patria, nos enseña desde la cuna á balbucíar el nombre de nuestros padres al mismo tiempo que la oración; y antes de saber el niño llevarse á la boca el primer alimento, ya ha besado muchas veces la señal de la Cruz.

Cierto, que, cuando la pubertad asoma, cuando el joven quiere anticiparse á sus años y hacerse hombre, cree que una de las demostraciones de su emancipación, es alardear de descreído y por ello vemos, con tanta frecuencia, esos casos de hombrecitos materialistas y librepensadores; pero cuando la razón se sienta, cuando las aguas vuelven á su nivel también retornan ellas á sustentarse sobre las sólidas simientes, que la amorosa madre supo labrar para que sirvieran de base firme y segura al porvenir de sus hijos, que luego constituyen otra familia igualmente religiosa y de idénticos principios morales.

No discutiré yo la Ley de Asociaciones, en serio; no discutiría tampoco sus más ó menos beneficiosos resultados; yo sólo reflejo la opinión general y cuando la conciencia de la mayoría de un pueblo rechaza una idea, una doctrina ó una Ley, es inútil quererlas imponer con la Guardia Civil, ni por las fuerzas coercitivas del Estado.

Y la prueba en la actualidad es palpable, viéndose á los hombres del partido gobernante dividirse y subdividirse, sin que la disciplina política ni los lazos personales sean bastantes á sujetarlos ante las discusiones de esa Ley.

***

Los concejales republicanos y socialistas de nuestro Ayuntamiento se han revuelto airados contra el Alcalde, señor Aguilera, porque éste vitoreó á los Reyes, al pasar por la calle de San Jerónimo.

De lo que se desprende, que el Alcalde de Madrid, *nombrado de real orden*, debe despojarse de su opinión personal y quedarse entre dos aguas, como los caimanes, mientras disfrute un destino "genuinamente monárquico".

Fúndanse los protestantes, en que representando el Alcalde al pueblo madrileño, en el que hay toda clase de opiniones, no debe hacer pública ostentación de ninguna en particular.

Y yo creo, que el "único" precisamente que en el Municipio no representa al pueblo de la Villa es el Presidente, que sólo debe tener la representación del gobierno que lo propone y del Rey que lo nombra.

Pero no busquemos lógica en estos tiempos y en este siglo de las dos equis.

***

A manera de entremés, pasillo, ó sesión cinematográfica en el gran espectáculo de la controversia religiosa de estos días, tenemos otro morrocotudo asunto que dilucidar y resolver.

La provisión ó no de las dos capitanías generales de nuestro Ejército vacantes por la muerte de los señores Blanco y Conde de Cheste.

¡Y menudo es el *follín* que se ha movido por tan peliaguda causa!

Es verdad que se ventila una economía de diez ó doce mil duros para el presupuesto; esa olla grande en la que todo buen español tiene derecho á meter su cuchara saque ó no el nutritivo garbanzo: y como es natural desde en las altas Cámaras deliberantes hasta en la oscura y escondida mesa del café extramuros, discútese con calor, no ya la conveniencia nacional de amortizar esas sesenta mil pesetillas de gasto, sino hasta los méritos guerreros de los candidatos al principado de la Milicia.

Y ¡claro! estamos en suspenso y sin atender á los asuntos de Marruecos, mientras no sepamos aquí atenernos en lo de los tres entorchados.

Y he ahí otra berruga que asoma en las narices de las cancillerías: el codiciado y rico bellocino de oro que representa hoy el imperio marroquí.

Hace muchos años, era yo polluelo! se hablaba de la *llave del Estrecho;* del "dominio del Mediterráneo" y de otras cosas por el estilo más ó menos rimbombantes; hoy que todo es práctico sólo se trata de instituir en Africa "Bancos" al estilo de nuestra "financia" y policías que puedan llevar y á la *delega* ó la *preven* á los amantes hijos de Mahoma sin olvidar de vez en cuando su respectivo *componte* ya sea á la inglesa á la francesa ó simplemente á la española.

***

En el "Español" se ha estrenado hace días un arreglo de *María Estuard* que al decir de la crítica, fué un éxito grande para los autores y sus "intérpretes".

Y hay que creer á la crítica, ya que tanto empeño tiene en convencernos de los grandes méritos de nuestros actuales artistas dramáticos.

Yo continúo y persevero en echar muy de menos á los pasados; á los Calvo, á los Vivo, á los Mendoza, etc., etc., pero, ¡qué diantre! esto es sólo cuestión de gusto, y cada cual con su tema.

***

Como esta carta se leerá en Cuba al finalizar el año, desde aquí saludo á mis queridos lectores, deseándoles, para 1907, toda clase de felicidades y paciencia y cachaza para seguir leyéndome, y *yo que lo vea.*

Manuel de Novo y Colson

VERDADEROS PLATINOS

Desde $2 la media docena. Especialidad de Otero y Colominas.

SAN RAFAEL Núm. 32.

EL PIANISTA ORBON

(Por telégrafo)

Santa Clara, 10 de Enero, á las 9 y 30 a. m.

Al DIARIO DE LA MARINA
Habana.

Ayer, en el tren de la tarde llegó á esta ciudad el eminente pianista señor Orbón, habiéndole esperado en la estación comisiones de la Colonia Española y distinguidas personalidades de la población.

El Corresponsal.

POR LA AMERICA LATINA

MEJICO

Extremo inesperado del conflicto huelguista

Diciembre 22.

El conflicto huelguista ha llegado á extremo inesperado, de profunda trascendencia; todos los periódicos serios han consagrado artículos al asunto tratando de solucionarlo. Los propietarios de las fábricas de hilados resolvieron cerrarlas indefinidamente y fueron clausuradas en Puebla, Tlaxcala, Orizaba y Río Blanco, quedando con este motivo más de 25,000 obreros sin trabajo y cien mil personas sin pan. Los propietrios han manifestado que antes de someterse á las exigencias de los alborotadores prefieren cambiar el giro de sus negociaciones.

Las víctimas principales é inmediatas son las esposas é hijos de los obreros que no cuentan con un solo recurso para su sostenimiento; para evitar los horrores y penalidades que esperan á estos infelices, se confía en que el Presidente de la República proponga una solución.

Disposiciones contra la huelga

Diciembre 26.

Los obreros declarados en huelga, siguiendo el ejemplo de sus colegas extranjeros cuando éstos han estado en idénticas circunstancias, permanecen inquebrantables en sus propósitos de obligar á sus patrones á cumplimentar sus exigencias. En algunos lugares la actitud de los huelguistas es tan amenazadora, que el Gobierno federal ha tenido que reforzar las guarniciones para evitar desórdenes que pueden cometer los obreros instigados por desalmados agitadores.

Los capitalistas

...amenazados de muerte

Los propietarios de las fábricas de hilados y tejidos han recibido muchos anónimos en que se les amenaza de muerte si no acceden á las pretensiones de los huelguistas. La autoridad está tomando medidas muy enérgicas para evitar que realicen sus terribles amenazas los obreros.

Hacia la solución

Diciembre 23.

Se asegura que la huelga de tejedores en Puebla terminará en este mes, pues los obreros se han sometido voluntariamente á la decisión del señor Presidente Díaz.

Además harán los industriales algunas concesiones á sus obreros. Se sabe que han acordado ya subir los jornales y aceptar que los obreros reciban en sus viviendas á sus parientes y amistades, y que en caso de que se separen de la fábrica en que trabajen, se les concederán diez días para desocupar sus casas.

El pequeño amargor de la cerveza la convierte en aperitivo, y no hay ninguno que supere en cualidades excitantes á la cerveza LA TROPICAL.

DE PROVINCIAS

MATANZAS

Enero 9 de 1907.

El Sr. Alfredo Carnot y Delisle, uno de los dos candidatos que sus amigos indicaban para el cargo de Presidente de la Convención Municipal del Partido Liberal matancero, ha renunciado á esa candidatura.

Quiere decir que los liberales, en la junta del 13 votarán unánimemente al General Ramón Montero para esa presidencia.

Dicen algunos afiliados á este partido, que ha causado buena impresión entre sus correligionarios la renuncia del Dr. Carnot, á quien encomian por esa determinación.

Hoy hemos recibido un ejemplar del programa del Partido democrático Conservador de Matanzas, que preside el ilustrado jurisconsulto doctor José Cabarrocas Migenes. Ya nos ocuparemos de él en la próxima correspondencia. Firman el aludido Programa elementos cultos y de arraigo en nuestra sociedad.

El Sr. Luis Fortún y Govin, ex-jefe del Partido que hasta hace poco estuvo en el poder, permanece á la espectativa.

No hace mucho tuvimos el gusto de departir con él respecto á política. Nada concreto sacamos en consecuencia de su conversación pero si le oimos con agrado consideraciones razonadas que nos hacen suponer que no es en la actualidad liberal, conservador ni nacional: que no reniega de la situación presente y que se encuentra animado para emprender nuevas campañas cuando las circunstancias lo exijan: que tiene fé ciega en sus amigos y que sus arraigadas convicciones de cubano, antes y después de todo le bastan para comenzar la lucha cuando sea menester.

En política nunca se escribe la última palabra, por eso nos extraña la actitud del Sr. Fortún.

La señora viuda de Marchena y su bella y distinguida hija la señorita Angela Marchena, han abandonado á Matanzas y han regresado á Cárdenas.

Durante el tiempo que duró la visita de la familia Marchena en esta, se captó las simpatías de la buena sociedad matancera.

Damos las gracias al Sr. Antonio Ortiz, representante en esta ciudad de la fábrica "La Estrella" de los señores Vilaplana, Guerrero y Comp., de la Habana, por la colección de almanaques con que nos obsequia.

Oportunamente tendremos el gusto de dar cuenta á nuestros lectores de los trabajos que en la actualidad se llevan á efecto en el lugar donde radican los edificios y depósitos de agua del acueducto de Matanzas.

Dichos trabajos resultarán en beneficio del público consumidor.

Esperamos que estén terminados para visitar ese lugar.

El día 23 del corriente, santo del Rey de España, celebrará una fiesta el Casino Español.

Cuando nos den el programa, tendremos mucho gusto en publicarlo.

z R. L. B.

PARTIDOS POLITICOS

PARTIDO LIBERAL

Reunión de la Mesa.—Convención Nacional

Habiendo pedido diez señores delegados, de acuerdo con lo que dispone el artículo 25 de las "Bases de organización del partido", que se reúna esta convención en sesión extraordinaria, para tratar "de la renuncia de su candidatura para la Presidencia de la República presentada por el General José Miguel Gómez, y otros asuntos de interés general para nuestra colectividad política", el señor presidente de este organismo ha dispuesto que se cite á los miembros de la mesa directiva para la sesión que tendrá lugar, en el "Círculo Liberal", Zulueta 28, el viérnes 11 del corriente á las 8½ de la noche, para acordar acerca de dicha petición.

Habana, Enero 8 de 1907.—Doctor Antonio Gonzalo Pérez, Secretario de Correspondencia.

Nota.—Señores que componen la mesa directiva de la Convención Nacional, representativa de las distintas provincias: Alfredo Zayas, Alfredo Carnot, Erasmos Regüíferos, José Manuel Cortina, Agustín García Osuna, Juan Gualberto Gómez, Cristóbal de la Guardia, Manuel Lazo, Pedro Mendoza Guerra, Alberto Nodarse, Antonio Gonzalo Pérez, Octavio Zubizarreta, Julián de Ayala.—Por Oriente: Fidel G. Pierra, Antonio Masferrer, Rafael Bárzaga.—Por Mayó: Enrique Collazo, Joaquín Oro Ramírez, Silverio Sánchez Figueras.—Por las Villas: Pelayo García, José de J. Monteagudo, Oreste Ferrara.

A las sesiones de la directiva podrán asistir como informantes los miembros de la Convención, según el artículo 29 de los Estatutos del Partido.

CARNE FRESCA DEL NORTE

Carne de vaca cañada, palomilla y filete, costilla riñonada y filete, pierna y boliche; costillas de carnero, pierna preparada para asar, pavos y pollos.

L. A. Frohock.

Empedrado 30 y 32, Tel. 681.

84 1 E

DR GALVEZ GUILLEM.

Impotencia.--Pérdidas seminales.--Esterilidad.-Venéreo.--Sífilis y Hernias ó quebraduras.

Consultas de 11 al 1 y de 3 al 5.

49 HABANA 49

71 1 E

TOS

POR FUERTE QUE SEA, SE CURA CON LAS PASTILLAS DEL DR. ANDREU

Remedio pronto y seguro. En las boticas

79 1 E

El mejor depurativo de la Sangre

ROB DEPURATIVO de Gandul

MAS DE 40 AÑOS DE CURACIONES SORPRENDENTES, EMPLEESE EN LA

Sífilis, Llagas, Herpes, etc., etc.

y en todas las enfermedades provenientes de MALOS HUMORES ADQUIRIDOS O HEREDADOS.

Se vende en todas las boticas.

18 1 E

UN BUEN

Dentífrico garantiza la buena conservación de la dentadura.

Usese

Polvo dentífrico del Dr. Taboadela

Analizado y aprobado por competentes autoridades científicas

Elixir Dentífrico

DEL MISMO AUTOR.

Delicioso enjuagatorio de la boca.

Cajas y frascos de varios tamaños.

En todas las Droguerías, perfumerías y Boticas de la Isla.

0000 26-12 D

NUESTROS REPRESENTANTES EXCLUSIVOS para los Anuncios Franceses son los

Srs L. MAYENCE, Cie

18, rue de la Grange-Batelière, PARIS

CURACION del DIABETO

EL VINO URANIADO Pesqui

Hace disminuir el azúcar en pocos días

EL AZÚCAR DIABETICO

Depósitos en todas las principales FARMACIAS y DROGUERIAS

Venta por mayor

PESQUI, Burdeos

CHLOROSIS Colores pálidas ANEMIA DEBILIDAD Flores blancas

CURACION RAPIDA Y SEGURA POR LA

LICOR DE LAPRADE

AL ALBUMINATO DE HIERRO

Es el mejor de los ferruginosos para la curación de las Enfermedades de la Pobreza de la Sangre. — *Empleado en los Hospitales.*

PARIS: COLLIN y Cie, *49, Rue de Maubeuge,* y todas farmacias

BRONQUITIS, TOS, Catarros pulmonares, RESFRIADOS, Enfermedades y Debilidad del Pecho, TISIS, Asma

CURACION RAPIDA Y CIERTA CON LAS

Gotas Livoniennes

de TROUETTE-PERRET

Compuestas con CREOSOTA de HAYA, ALQUITRÁN de NORUEGA y BÁLSAMO de TOLÚ

Este producto, infalible para curar radicalmente todas las Enfermedades de las Vías respiratorias, está recomendado por los Médicos mas célebres como el único eficaz.

El es tambien el único que no solamente no fatiga al estómago sino que ademas le fortifica, le reconstituye y estimula el apetito. — Dos gotas, tomadas por la mañana y otras dos por la noche, triunfan de los casos mas rebeldes.

Exíjase que cada frasco lleve el sello de la Union de los Fabricantes, á fin de evitar las Falsificaciones.

Deposito principal: E. TROUETTE, 15, rue des Immeubles-Industriels, PARIS

Depositos en todas las principales Farmacias.

TÓNICO • APERITIVO • RECONSTITUYENTE

FEBRÍFUGO

EL VINO RABOT

al Quassia-QUINA y Cortezas de Naranjas amargas.

INDISPENSABLE á TODOS los CONVALECIENTES.

Muy eficaz contra las enfermedades siguientes: ANEMIA, CLOROSIS, NEURASTENIA, TODAS FIEBRES, VÉRTIGOS ESTOMACALES.

4 MEDALLAS DE ORO RECOMPENSA en la Exposición Universal de 1900

L. RABOT y Dr C. DAVID

Farmns de 1re Clase en COMPIÈGNE Cerca de PARIS

Depósitos en La Habana: Viuda de JOSÉ SARRA é HIJO, y en todas las principales Farmacias y Droguerías.

ELLA ES

La que certifica la infalibilidad

DE LA

"DOLORINA"

(ENEMIGA DEL DOLOR)

Cura neuralgias y jaquecas, Dolores de cabeza, dolores de muelas y todos los dolores que martirizan á la humanidad . . . .

Escriba, pida "Muestra Gratis" á

DIEGO XIQUES,

San Rafael número 1,

CAMAGÜEY (CUBA).

Es Vd. Farmacéutico, Médico, Dentista, etc.? Recomiende la "DOLORINA," hará un bien á los que sufren. Se remite por correo á todas partes.

Se solicitan Agentes.

Se vende en todas las farmacias á 5 cts. el papelillo.

Dolorina: marca registrada.

c 112 alt tym45-4 E

¡¡NO MÁS CANAS!!

25 AÑOS DE ÉXITO NO TIENE RIVAL EL

Tónico Habanero

del DR. J. GARDANO. Devuelve al *cabello blanco* con 3 ó 4 aplicaciones, sin preparación ni lavado antes ni despues, su *color primitivo natural,* castaño ó negro permanente, sin que el ojo más perspicaz descubra el artificio. Producto inofensivo de positivos resultados. *No mancha ni ensucia.*

9991 Venta: Farmacias y Droguerías. DEPOSITO: AMISTAD 68. 90-6N

AL COMERCIO

Se alquila la casa San Ignacio 64, de alto y bajo, de gran capacidad, propia para almacén de cualquier giro.

Informan en Tejadillo 44, Notaría del Ldo. Daniel.

465 8-10

LA OVO-LECITHINE BILLON

O — Es la ÚNICA entre las lecitinas que ha sido objeto de comunicaciones hechas á la Academia de Ciencias, á la Academia de Medicina y á la Sociedad de Biologia de Paris.

V — Es un medicamento fosforado que ha dado siempre los mejores resultados en todos los ensayos hechos por las celebridades médicas francesas y en los Hospitales de Paris contra las siguientes enfermedades

O

NEURASTENIA, CONVALECENCIA, TRABAJO EXCESIVO, DETENCIÓN DE CRECIMIENTO, CLORO-ANEMIA.

La OVO LECITHINE (Granulado, Grageas, etc.) es muy recomendada en las enfermedades que ocasionan una desnutrición rápida, tales como: DIABETES, FOSFATURIA, ENFERMEDADES del PECHO, etc.

F. BILLON, Farmacéutico, 46, rue Pierre-Charron, PARIS, y en todas Farmacias.

Depósitos en *LA HABANA:* VIUDA de JOSÉ SARRA é HIJO, y en todas las principales Farmacias y Droguerías.

POR EL MUNDO

La electricidad y el cuerpo humano

En una conferencia dada en París por M. D'Arsonval acerca de las relaciones que existen entre el cuerpo humano y la electricidad, dicho hombre de ciencia hizo manifestaciones dignas de que se fije en ellas la atención.

He aquí sus palabras:

"Una corriente eléctrica que atraviese los cuerpos determina fenómenos diferentes, los cuales varían según su intensidad. Cuando aquélla llega á tener una fuerza determinada, puede causar la muerte. Pero lo que no se sabía hasta hace poco es que el cuerpo humano pueda ser atravesado impunemente por una corriente de mucha más potencia, sin sufrir daño alguno. Así, por ejemplo, si un hombre con una lámpara eléctrica sostenida por ambas manos, y con los brazos extendidos hacia adelante formando arco, se coloca en el interior de un solenoide, aquélla se encenderá por inducción, sin que él sienta lo más mínimo. Y, sin embargo, la fuerza de corriente en este caso será, como se comprende fácilmente, mucho mayor de la que se necesita para matar á una persona."

Fundado en este principio, cree el conferenciante que podrían aplicarse á la Terapéutica determinados tratamientos que ciertos especialistas, como los dermatólogos, por ejemplo, han empezado ya á poner en práctica con buen éxito.

PIEDRAS PRECIOSAS

La Caridad.

Reina de las virtudes, sol fecundo,
Escala, que hasta el cielo nos eleva,
Predicando Jesús la *Buena Nueva*
Con sus lirios de amor coronó el mundo.
Al dolor más terrible y más profundo,
Del malo azote, de los justos prueba,
La santa *Caridad* consuelos lleva,
Cual tierna Madre al hijo moribundo
Del mendigo infeliz, del lacerado,
Del exánime hambriento junto al lecho
El buen cristiano está con santa calma,
¡Morir por socorrer á un desgraciado!...
¿Qué más puede anhelar un noble pecho?
¡Qué salvación más cierta para el alma!

E. Sánchez de Fuentes

SOCIEDAD ECONOMICA DE AMIGOS DEL PAIS

Esta Corporación celebró este año, como por tradicional costumbre viene haciendolo, en sesión solemne reglamentaria, el 114º. aniversario de su fundación.

A las ocho y media comenzó la fiesta presidida por el señor Charles E. Magoon, Gobernador Provisional. El Secretario de la Sociedad Dr. Ramón Meza, á quien concedió la palabra el Presidente señor Alfredo Zayas, dió lectura á la Memoria que contiene la relación de las tareas de la institución durante el año, estadística de sus escuelas, de su biblioteca, marcas de comercio y patentes de privilegios é informes de la Sección de educación, en la que se hace constar haber dedicado á esta obra secular de cultura que la Sociedad desde su fundación viene sosteniendo, cerca de $30,000 en el año de 1906. La actual asistencia de alumnos es de 738 niños y niñas en las siete escuelas que dirige.

En representación de la Sección de Educación, cuyo Presidente es el señor Raimundo Cabrera, leyó el Dr. Manuel Valdés Rodríguez, el acta de Adjudicación del "Premio Luz Caballero" distribuido este año según el turno establecido por el fundador señor Gabriel Millet, en las escuelas privadas de la Habana, habiéndolo obtenido la señora Avelina Quiñones de Charum, medalla de oro y su discípula la señorita Consuelo Díaz Marcos la de plata, con mención á otras compañeras por su aplicación y aptitudes.

Los alumnos premiados de las escuelas de la ciudad Santo Algel, Zapata, Redención y Hoyo y Junco, recibieron de manos del señor Gobernador Provisional, primero, luego del Presidente de la Sociedad señor Alfredo Zayas, el diploma y premio consistente en libros que habian merecido. El acto, por el gran número de niños y público que lo presenció, resultó conmovedor; siendo objeto de distinciones de afecto los niños por parte del señor Gobernador Provisional, quien dejando urgentes ocupaciones, como aseguró el señor Zayas, tuvo esa deferencia hacia la Sociedad Económica, por su carácter filantrópico y educador.

Terminado este acto, el Presidente de la Corporación señor Alfredo Zayas, pronunció un bien meditado discurso, haciendo notar el hecho de que la Sociedad Económica, se mantenía enhiesta, como árbol robusto, añejo y lozano, hundiendo sus raíces y nutriéndose con rica savia siempre, atravesando incommovible todos los periodos y crisis que en torno suyo, como vendavales desatados, habian producido acontecimientos, gloriosos unos para los cubanos, tristes y censurables los otros.

Así como en el ejemplo de la Corporación estaba patente, que cuando los hombres se reunen persiguiendo un ideal noble y levantado, esta empresa, por modesta y pobre que sea subsiste, alienta la esperanza de que en más vasta escala, con ese modelo y ejemplo, puedan reunirse los cubanos propender, con su esfuerzo común, en el propósito de hacer próspera y féliz nuestra patria, y que logre salirse del actual momento de indecisión, cesando por siempre, jamás, la lucha del cubano contra el cubano.

Tuvo muy discretas frases para el digno representante del Gobierno Provisional y para el pueblo americano, amigo sincero del de Cuba y en su grande y noble figura, Teodoro Roosevelt, leal mantenedor de los verdaderos y rectos preceptos de la democracia. Hizo votos por el progreso y bienestar de Cuba, por la estabilidad de sus instituciones, por la felicidad y progreso, desde el punto histórico, que por el voto de los Amigos del País ocupaba, y desde el cual, en años anteriores también había alentado y aplaudido á la población infantil que acudía á las escuelas de la Sociedad en busca de la instrucción y educación, base de todo adelanto público.

Recordó las bajas que la muerte iba ocasionando en las listas de Socios invitando á todos los que se interesan por el porvenir de nuestro país á que contribuyan también con su esfuerzo á la obra que la más antigua Corporación cubana viene realizando, sin desalientos ni interrupción. Felicitó á los laureados, especialmente á la Profesora que durante varios lustros viene dedicando su labor á educar nuestras niñas; y también á cuantos habían sido objeto de la distinción del digno cuerpo de Profesores de la Sociedad Económica. A las diez terminó esta sesión á la que acudió público númeroso.

A LOS VIAGEROS QUE

deseen aprender la fotografía, los ponemos al corriente en ocho días, si compran uno de los modernos aparatos que vendemos á precios nunca vistos.—Otero y Colominas, San Rafael número 32.

NOTICIAS JUDICIALES

Lesiones.

Ante la Sala primera de lo Criminal compareció ayer tarde Antonio López Vázquez, motorista de la Compañía de Tranvías Eléctricos, procesado por el delito de lesiones en causa procedente del Juzgado del Centro.

Practicadas que fueron las pruebas, el señor Fiscal elevando á definitivas sus conclusiones provisionales, solicitó para el procesado la pena de un año y un día de prisión correccional con abono de toda la prisión preventiva.

La Compañía de Tranvías, como responsable subsidiariamente de las lesiones, deberá pagar á la parte perjudicada una indemnización de cinco mil pesetas.

Los defensores del procesado y de la Compañía, informaron interesando las absoluciones respectivas.

Robo y lesiones.

En la Sala segunda de lo Criminal se celebró ayer la vista de la causa seguida por los delitos de robo y lesiones, contra el procesado José Rosario Rodríguez, y para quien solicitó el Fiscal, una vez practicadas las pruebas, la pena de doce años y un día de cadena temporal. Después de informar la defensa, á cargo del Ledo. Jorrín, la Sala dió por terminado el juicio.

Apelación.

En la misma Sala se celebró ayer la vista de la apelación interpuesta por el Ledo. Mario García Kohly, á nombre de Mario Pérez García, contra el auto del Juzgado de Instrucción del Centro, que lo declara procesado con exclusión de fianza en la causa instruida con motivo del incendio ocurrido en el alambique "La Diana", de Vives 54, propiedad del apelante.

Sentencia y absolución.

La Sala primera de lo Criminal en sentencia dictada ayer, condena á Domingo Fernández Baraudella, á la pena de un año, ocho meses y un día de prisión, como autor de un delito de rapto.

También fué absuelto por el mismo tribunal, Juan Rodríguez Quintana, procesado por el delito de estafa.

Absuelto.

La Sala segunda dictó ayer sentencia absolutoria á favor de Salvador Méndez y Morales, procesado en causa seguida por disparo y lesiones.

Lo de Quivicán.

En la Fiscalía de la Audiencia se nos facilitó ayer la siguiente nota:

De las diligencias originales del juicio correccional remitidas á la Fiscalía por el Juez de Bejucal, aparece que éste celebró el juicio d las lesiones á que se refiere la denuncia, en 25 de Octubre de 1906 y absolvió al acusado por ser menor de diez y siete años de edad. Las lesiones, según las mismas diligencias, tardaron diez y siete días en curar.

SEÑALAMIENTOS PARA HOY

AUDIENCIA

Juicios orales.

Sala primera.

Contra Enrique Alad, por estafa. Ponente, Azcárate; Fiscal, Céspedes; Defensor, A. Betancourt; Acusador, Montero Sánchez.

Juzgado del Este.

Contra Luis Joaquín San Martín, por hurto. Ponente, La Torre; Fiscal, Rabell; Defensor, R. Benitez.

Juzgado del Este.

Sala segunda.

Contra Martín Martínez, por amenazas. Ponente, G. Ramis; Fiscal, Céspedes; Defensor, Jorrín.

Juzgado de Marianao.

POLICIA DEL PUERTO

HERIDO GRAVE

El marinero Francisco Bilbao vecino de Mercaderes 33 fué asistido en la casa de socorro del primer distrito de la fractura completa de la tibia y peroné derecho que se causó trabajando en la descarga del vapor inglés "Etona", al caerle encima una lingada de tasajo.

Ingresó para su asistencia en la casa de salud "La Purísima Concepción" del Centro de Dependientes.

Con el acta levantada por la policía del Puerto se dió cuenta al señor Juez de Instrucción del distrito Este.

AMENAZAS

El mestizo Crescencio Vázquez Martínez, fué detenido por la policía del Puerto, á petición de don Francisco Flores, vecino de Desamparados número 78 que lo acusa de haberle amenazado.

Se le ocupó al detenido un revólver calibre 38 con cinco cámaras cargadas.

Fué remitido al Vivac á disposición del Juez Correccional del primer distrito.

CHOQUE

La lancha de carga de la casa de Prio, "Nueva Josefa", chocó ayer tarde con el lanchón "San Francisco", de la casa de Zaldo, resultando este último con averías en la parte de estribor.

El patrón del lanchón, Domingo Sánchez, produjo el parte correspondiente ante la policía del Puerto.

De este hecho se dió cuenta al Juez Correcional del primer Distrito.

á los beneficios de esta ley.

CAUSA

De muchos trastornos del estómago es la masticación imperfecta.

La masticación imperfecta resulta de la falta de muelas.

Cuando faltan las muelas, deben usarse postizas, para masticar regularmente.

Si el estado de la boca se presta para ellas, deben preferirse las Dentaduras de Puente, porque son las que más ventajas ofrecen.

En el laboratorio dental del Dr. Taboadela, Dentista y médico, se construyen Dentaduras artificiales de todos los sistemas, incluyendo las modernas de Puente que antes se indican.

Consulta diaria de 8 á 4.

Galiano 58, altos

Esquina á Neptuno.

00000 t16-180

EL REUMATISMO

COLICO NEFRITICO, ARENILLAS ó CALCULOS, GOTA. PIEDRA EN LA VEJIGA, LUMBAGO, etc., en una palabra, todo el cortejo de la Diátesis úrica se curan con la LITHINA EFERVESCENTE BOSQUE, que es el mejor disolvente del ácido úrico y uratos, para que fácilmente salgan del organismo sin dejar huellas. La LITHINA EFERVESCENTE BOSQUE, reemplaza con ventaja á las aguas minerales que contienen Lithina, por la pureza del medicamento y la constancia de la efervescencia, condición indispensable para que la Lithina sea absorbida. c.....

55 1 E

Las Cápsulas de Taurina de CARLOS EBRA curan radicalmente las estrecheces, regulando el funcionamiento digestivo. Se venden en frascos de á 12 en las Boticas y Droguerías acreditadas.

LOS ENFERMOS DE DISPEPSIA

se cura tomando la PEPSINA y RUIBARBO de BOSQUE.

Esta medicación produce excelentes resultados en el tratamiento de todas las enfermedades del estómago, dispepsia, gastralgia, indigestiones, digestiones lentas y difíciles, mareos, vómitos de las embarazadas, diarreas, estreñimientos, neurastenia gástrica, etc. Con el uso de la Pepsina y Ruibarbo, el enfermo rápidamente se pone mejor, digiere bien, asimila más el alimento y prontolega á la curación completa.

Los principales médicos la recetan.

Doce años de éxito creciente.

Se vende en todas las boticas de la Isla.

54 1 E

PROFESIONES

NUEVO SISTEMA

DR. M. VIETA

HOMEOPATA

Especialidad en las enfermedades del estómago é intestinos y en toda clase de enfermedades crónicas, tanto de señoras como de caballeros. Tratamiento especial de la Impotencia y debilidad sexual (asegura la curación del estreñimiento y de las diarreas por antiguas que sean). Ha curado un crecido número de enfermos cróiico, que eran considerados incurables.

No visita, Sólo consulta de 9 á 11 en Obrapia 57. Cada consulta un peso.

A ruego de varios clientes de provincias, ha abierto un nuevo sistema de

Consultas por correspondencia

para todas las poblaciones de la isla, honorarios 3 pesos moneda americana.

Se enviarán los medicamentos homeopáticos. Pídanse explicaciones. 212 26-5E

CLINICA DENTAL

Concordia 33 esquina á San Nicolás

En este salón se encontrarán Cirujanos Dentistas los que efectuarán toda clase de operaciones concernientes á la profesión, contando con aparatos modernos para practicarlas á la perfección.

TRABAJOS GARANTIZADOS

Precios en Plata

Por una extracción	$0-50
Por una extracción sin dolor	„0-75
Por una limpieza de la dentadura	„1-00
Por una empastadura porcelana ó platino	„0-75
Por una orificación, desde	„1-50
Por un diente espiga	„3-00
Por una corona 010 22 kltes.	„4-00
Por una dentadura de 1 á 2 pzas.	„3-00
Por una dentadura de 3 á 6 pzas.	„4-00
Por una dentadura de 7 á 14 pzas.	„6-00

Puentes á razón de $4-00 por cada pieza.

Consultas y operaciones de 7 de la mañana á 5 de la tarde y de 7 á 10 de la noche.

NOTA. — Esta casa cuenta con aparatos para poder efectuar los trabajos, también de noche.

18,000 26-2D.

DR. HERNANDO SEGUI

CATEDRATICO DE LA UNIVERSIDAD

Enfermedades del Pecho

BRONQUIOS Y GARGANTA

NARIZ Y OIDOS

NEPTUNO 137. DE 12 á 2

Para enfermos pobres de Garganta, Nariz y Oidos.— Consultas y operaciones en el Hospital Mercedes, á las 8 de la mañana.

16 1 E

Dr. Palacio

Cirugía en general.—Vías urinarias.—Enfermedades de señoras.—Consultas de 12 á 2. San Lázaro 249.—Teléfono 1342.

26 1 E

ENSEÑANZAS

Vicenta Surís, Vda. de Darder, profesora

Da clase de instrucción á domicilio, de dibujo sobre toda clase de géneros para bordar ó pintar, bordados y calados, blancos y en colores á mano y en máquina, malla, guipure, flecos, encajes, flores y frutas de todas clases, imitando á las naturales, adornos de marquetería y objetos de arte y de lujo para regalos. Precios convencionales y adelantados. Reina núm. 71, Botica. 564 4-11

UNA PROFESORA inglesa, que enseña su idioma en algunas de las mejores casas de la Habana, desea dar clases á domicilio. Dirigirse á Mrs. K. Millen, Prado 77. C.116 4-11

"LA MINERVA"

ACADEMIA DE CONERCIO

Escuela Normal y Colegio Preparatorio

105 San Nicolás 105

Mecanografía, Inglés, Aritmética, Ortografía, Teneduría de libros, Taquigrafía, Magisterio, Telegrafía y Primera enseñanza preparatoria para el Comercio é Instituto. Se hacen traducciones y trabajos en maquinita. Clases individuales y colectivas desde las 7 de la mañana hasta las 10 de la noche. Se admiten internos y medio pensionistas. Pidan informes al Dr. A. RELASO. 463 26-10E

PROFESORA DE LABORES — Se ofrece á los colegios una señorita peninsular, inteligente y práctica en la enseñanza. También se hace cargo de toda clase de bordados por difíciles que sean M. Pons, Aguila 205, altos. 413 8-9

MAESTRA SUPERIOR: Da clases á domicilio y en su morada, de enseñanza elemental y superior, toda clase de bordados y randas, flores artificiales, etcétera. La enseñanza de labores, la dará gratis á 8 niñas pobres. Precios módicos y adelantados. informarán en Jesús María 114. 432 4-9

EL TIEMPO ES DINERO.

Aprenda Vd. INGLES y ganará dinero.

Apréndale en THE BERLITZ SCHOOL y ganará usted tiempo.

Las nuevas clases de INGLES y ESPAÑOL empezarán el día 14 de este mes.

AMARGURA 72, altos.

Lección de ensayo gratuita.

Horas de oficina: 8 á 11 P. M. 1 á 6 y 8 á 9 P. M.

Clases de 7 A. M. á 10 P. M.

c 131 6-9

COLEGIO ALEMAN

Establecimiento de primera y segunda enseñanza para niños de ambos sexos. —Música, idiomas y labores. — Kindergarten para niños pequeños. — En el mismo local hay establecida una Academia Mercantil, de 7 á 11 a. m. y de 8 á 10 p. m. — Precios módicos. — Se facilitan prospectos. — O'REILLY número 43. — Se admiten internos y medio internos.

368 15-8

PROFESOR de inglés.— A. Augustus Roberts, autor del Método Novísimo para aprender inglés, da clases en su academia y á domicilio. Amistad 68, por San Miguel. 324 23-8

ACADEMIA POLITÉCNICA

DE

C. TRO

GALIANO NUMERO 65

Clases de inglés, francés y alemán; Profesores competentísimos. Se hacen traducciones y responde á su perfección. Telegrafía teórico práctica con uso de máquina, Clases elementales, dibujo, teneduría de libros, Carreras especiales y trabajos de mecanografía. Precios módicos. 321 26-8E

CAROLINA PARADA profesora de Solfeo y Piano; lecciones á domicilio y en su casa. Precios módicos. Cuba 103. 314 15-8

"ESTHER"

Colegio de niñas y señoritas

ESTUDIO COMPLETO

Obispo 39, altos. —()— Teléfono 3226

IDIOMAS

Castellano. — Inglés y Francés.

ADORNO

Bordados. — Corte, Confección y Pintura.

MUSICA

Piano y Mandolina.

MECANOGRAFIA

Dibujo y Pintura.

Se principia el Segundo curso el 7 de Enero de 1907. — Hay internos, medio internos y externos. — SE DAN REGLAMENTOS —

15-8

COLEGIO

EL NIÑO DE BELEN

De 1.ª y 2.ª Enseñanza, Estudios Comerciales, — Inglés —

Director Francisco Lareo y Fernández, en su espaciosa é higiénica casa Amistad 83.

Por un sistema dialéctico, esencialmente racional, los niños comprenden y explican el porqué de las cosas.

Alumnos internos, medio internos, tercio-internos y externos.

18458 26-20D.

GUITARRISTA — Profesor, se ofrece para dar lecciones, sencillo procedimiento, por el cual se garantiza al discípulo que ejecutará en dos meses. Detalles en casa Giral, O'Reilly 61

18489 26-20D.

UNA SRTA. profesora, desea dar clases de instrucción á domicilio. Informes: JESUS MARIA 73.

343 4-8

Colegio Francés

OBISPO N. 56

Directora: Mademoiselle Leonie Olivier.

Enseñanza elemental y superior, religión, idiomas, francés, inglés, música y toda clase de trabajos de adorno.

Se reanudan los cursos el dia 7.

302 15-4

UN PROFESOR desea dar clases del curso preparatorio y de Literatura para presentar alumnos en el Instituto de la Habana. Precios módicos. Dirigirse al DIARIO DE LA MARINA. 376 4-8

IDIOMA INGLÉS

Enseñanza inglés desde la primera lección. También se hace cargo de traducciones y de la correspondencia mercantil. Academia Industria 87. F. Herrera.

18973 26-7

UNA PROFESORA inglesa, que enseña su idioma en algunas de las mejores casas de la Habana, desea dar clases á domicilio. Apartado número 1078. C.116 14-5

TAQUIGRAFIA INGLESA Y ESPAOÑLA

Clases de taquigrafía inglesa y española por un profesor competente. Sistema aplicable ambos idiomas. E. Arufe, Habana 147. Bajos. 18997 26-1E

INSTITUCION FRANCESA

AMARGURA 33

DIRECTORA: MILLES MARTINON

Enseñanza elemental y superior, Idiomas Francés, Español é Inglés, Religión y toda clase de bordados. Se admiten pupilas, medio pupilas y externas. Se facilitan prospectos. Las clases se reanudan el 2 de Enero. 18791 13-28D.

PROFESOR ACREDITADO con muchos años en la enseñanza de clases á domicilio y en su casa particular, de primera y segunda enseñanza. Aritmética Mercantil y Teneduría de libros. También prepara para el ingreso en las carreras especiales y en el magisterio. Obispo 98. Petit Paris ó en Santos Suárez 42. G.

ACADEMIA COMERCIAL

SAN IGNACIO 49

Y AGUILA 112

Director: LUIS B. CORRALES

Asignaturas: Aritmética Mercantil, Teneduría de Libros, Caligrafía, Taquigrafía, Mecanografía é inglés.

Nuestro sistema de enseñanza es práctico y por lo tanto, muy rápido.

Se admiten internos, medio internos, ter-

204 26-1E

ACADEMIA de inglés de Mrs. Cook, Prado 19, la experiencia y conocimiento de la gramática castellana, que posee la señora Cook, hacen que su enseñanza sea coronada del mejor éxito, lecciones á domicilio. 18892 26-29D

LIBROS É IMPRESOS

BLOQUES para almanaques de pared, se realizan en Obispo 86, librería. 550 4-11

TARJETAS de bautizo muy bonitas y muy baratas; acaba de recibirse un gran surtido en Obispo 86, Librería. 420 8-9

LIBROS BARATOS

Historia de España por Lafuente, 30 tomos que costaron $60 se dan todos en $10. La Biblia anotada por Scio 10 tomos con láminas, $3. De venta Salud 23 Librería. 476 4-10

SE VENDEN MAGNIFICOS mapas con trazados de todas las comunicaciones de la Isla de Cuba, de gran utilidad para todos. Puntos de venta: "El Pincel", Obispo 79; Ricoy, Obispo 86; la librería de al lado de Payret y "La Física", Monte 63. En los indicados puntos se vende también una execelente obra de telegrafía, con arreglo al programa oficial.

533 8-11

TARJETAS DE BAUTIZO

A $6 el 100 y 4 las 50 en San Rafael 107.

374 4-8

PAPEL ESPAÑOL

A $2 plata resma en San Rafael 107.

373 4-8

ALQUILERES

En módico precio se alquila una casa, con portal, sala, saleta, cinco grandes cuartos, corredor jardín y demás. Situada calle B. número 17, frente al costado de la Sociedad del Vedado. La llave al lado. Su dueño Galiano núm. 40. 554 4-11.

Se alquilan unos altos en San Rafael. Son propios para una corta familia. Informan Agencia de los zapatos Boyden.

e 145 11 E

SE ALQUILAN los altos de Prado 18, la llave en el 16. 549 4-11

SE ALQUILAN los hermosos altos de Amistad 82, con sala, recibidor, saleta, seis cuartos y demás comodidades. 555 4-11

SE ALQUILA á señoras solas ó matrimonios sin niños una habitación con vista á la calle, amueblada y con todo servicio ó sin amueblar. Lugar céntrico, todos los carros pasan por la esquina. Se cambian referencias. Compostela 34, bajos.

545 4-11

EN 8 pesos plata se alquila un buen cuarto para guardar muebles, ó para una persona sola que no venga más que á dormir. Escobar 11. 537 4-11

SE ALQUILA en 13 centenes cada uno, los dos pisos de la casa Animas 182, acabada de reedificar, con sala, comedor, tres cuartos uno, y cuatro el otro; cocina, baño, inodoro, cuarto de criados y servicio sanitario. Entrada independiente cuatro ventanas á la calle. La llave en la bodega de la esquina. Informan Reina 5 bajos. 490 6-11

INDUSTRIA núm. 72, casa enteramente reformada con espaciosas habitaciones grandes duchas y de mucha formalidad. Cerca del Malecón, carritos y Prado. Hay tres habitaciones magníficas con ó sin muebles. 565 4-11

OJO —SE ALQUILA el segundo piso de Muralla núm. 119, entre Cuba y Bernaza, tiene 4 amplias habitaciones y demás servicio. Precio 12 centenes. Muralla 123 informan. 531 4-11

SE ALQUILAN cuatro hermosas y frescas habitaciones en Empedrado 33, inmediato á la plaza de San Juan de Dios. 518 4-11

SE ALQUILA

el elegante, espacioso y cómodo piso alto de la casa MONTE 224. La llave é informes en el número 234, de la misma calle 247 8m-6-8t.7

Antiguo Hotel de Francia

TENIENTE REY N. 15

entre Cuba y San Ignacio.

174 8-10

PARA ALMACENES O INDUSTRIA

Grande ó pequeña, se alquilan excelentes locales. Informes en Monte 234, de 8 á 4.

246 8m-6-8t.7

Maloja 53, altos

SE ALQUILAN en 8 centenes al mes, los higiénicos, nuevos, frescos é independientes altos de azotea, con su puerta-reja y llavín, pisos de mosaicos, tres huecos con persianas francesas y balcón corido á la calle; tiene hermosa sala, comedor, tres espaciosas habitaciones, cocina, ducha é inodoro. Toda de construcción moderna. Informan en Aguiar 100, altos, de 9 á 11 y de 12 á 5.

466 8-10

VIBORA. Se alquila la casa Luz, núm. 20 en la Víbora (Jesús del Monte) con seis habitaciones, sala, saleta, espacioso comedor, cocina é inodoro, baño, un hermoso patio con frutales, agua de Vento y toda clase de comodidades. Vista preciosa, lo más alto de la Víbora, lugar sano, casa nueva. Puede verse á toda hora, para tratar Habana 94 de 8 a. m á 6 p. m. 5-10

CONCEPCION de la Valla 21, se alquila. Informes, Amargura 77 y 79.

475 8-10

SE ALQUILA la casa calle 16, número 5, Vedado. La llave al lado é informan Consulado 124, altos. 473 8-10

SE ALQUILA un salón. Callejón del Suspiro núm. 14. 649 4-10

EN 13 CENTENES se alquilan los altos de la casa Bernaza núm. 67 tienen sala, 5 cuartos comedor y demás servicios que pueda desear una familia de gusto, la llave en los bajos, zapatería.

513 8-10

SE ARRIENDAN dos fincas, una de diez caballerías y otra de 5 con frutales, palmar, aguada fertil, gran Caa de vivienda y á media legua de esta capital la segunda. Informan Empedrado 20, Roque Gallego. 437 4-10

SE ALQUILAN los grandes y ventilados altos de la casa calle Lamparilla 21. En los bajos informan.

467 4-10

SE ALQUILA en la Loma del Vedado un casita con jardín, portal, sala, comedor, dos cuartos, patio, inodoro, baño y agua de Vento, pisos de mosaico, toda de azotea, 13 y 10. Informan Sr. Suárez

470 4-10

SE ALQUILA.— Consulado 79, se alquila un piso alto y en la planta baja, dos habitaciones á hombres solos ó matrimonio sin niños. 477 4-10

OJO. — Se alquila la hermosa casa higiénica cómoda y ventilada en San Cristóbal núm. 6, Cerro. En la misma informarán de 6 a. m. á 5 p. m.

478 4-10

GUANABACOA. — Se alquila la casa número 19 de la calle de Corral Falso, próxima al Colegio de los R. P. Escolapios, contiene espaciosa sala, saleta, siete cuartos bajos, tres altos, cuarto de baño, agua potable, despensa, cocina, gran patio y demás comodidades, su precio $30 oro español y si se toma por años, se hace una rebaja de consideración, la llave y demás referencias, en el número 22 de la misma calle, ó en la Habana Obispo esquina á Cuba, Peletería La Granada.

422 4-9

EN CASA DE FAMILIA decente se alquila sala y el zaguan propio para el bufete de abogado, ó para una notaría ó escritorio, Aguiar núm. 40. 419 4-9

A LOS COLONOS

Próxima á desarrollarse, se arrienda la finca conocida por Colonia "El Marqués", en Río Cristal situada junto á la Estación del ferrocarril, está sembrada de caña de distintas siembras, tiene varias casas y además chucho y plataforma propio para atravesar varias zanjas que la hacen ser todo terreno. Para más detalles y condiciones dirigirse á San Miguel 53. 402 4-9

PARA ESCRITORIO se alquilan los espaciosos altos de la casa Oficios núm. 5, informarán en la misma. 403 4-9

SE ARRIENDA una gran casa de inquilinato con muchas habitaciones. Inorman Jesús del Monte 27 de 1 á 5 tarde. Antes no está en casa el interesado.

405 4-9

VEDADO. — Se alquila la casa calle 19, esquina á C. Informan calle 15 esquina á Baños. 449 8-9

CASA AMUEBLADA se alquila en calle 17, esquina Sur á J, Vedado.

452 4-9

VEDADO.—EN LA CALLE A, entre 19 y 21 se alquila una moderna casa con jardín, portal, sala, comedor, 3 grandes cuartos, cocina, baño y servicios. En la misma informarán. 387 4-9

CARDENAS 57

Se alquilan estos modernos altos en diez centenes, con sala, antesala, cuatro cuartos, comedor, corrido al fondo, pisos de mosaico y escalera de marmol. La llave en los altos del 55. Su dueño en Cuarteles 40. 429 4-9

SE ALQUILA la casa calle de Concordia número 185, con jardín al frente, sala, comedor, cuartos, patio, cocina, inodoro, agua y gas. Todo por 8 centenes. En la misma informarán.

442 4-9

SE ALQUILA UNA HERMOSA habitación á personas de moralidad sin niños; hay baño, ducha y llavín. San Rafael 61. 365 4-9

BELASCOAIN 22 .— Se alquilan estos espaciosos altos acabados de reedificar, con sala, antesala, recibidor, 8 grandes cuartos, saleta, con sala y escalera de marmol y todas las comodidades Informan en la Platería, se dan muy baratos. 383 4-8

SE ALQUILA: A matrimonio sin niños ó señoras solas, dos hermosas y frescas habitaciones, independientes, con pisos de mosáicos y azotea. Se toman y dan referencias. Su precio: cuatro centenes. Informes, Galiano 96 ,esquina á San José.

351 8-8

Espléndidos altos

Se alquilan en Jesús María 70, esquina á Compostela, con balcón corrido á las dos calles, gran sala, hermosa saleta, cinco grandes cuartos ,su patio y demás comodidades, escalera de mármol y todo completamente independiente. Informan en los bajos, por Compostela. 358 4-8

PARA ESCRITORIO ó establecimiento, se alquilan los bajos de Obrapía 44. Llave é informes, en O'Reilly número 53.

364 4-8

SE ALQUILAN dos hermosas habitaciones, para escritorio, comisionista, señora sola, ó matrimonio sin hijos ,en Amargura 33. 426 4-9

SE ALQUILAN los altos de Aguila 73 en catorce centenes; la llave en los bajos. Informes: en Animas número 100.

359 4-8

SE ALQUILA la hermosa casa acabada de construir en San Lázaro 325. Los bajos tienen sala, saleta, comedor y cuatro sabitaciones, e inodoros, magnífico patio. Los altos, son completamente independientes, escalera de marmol, sala, saleta, comedor y cinco habitaciones, todo con pisos de mosaicos y magnífica instalación. La llave en la bodega de la esquina; informes en Muralla y Bernaza, Almacén de Sedería. 375 8-8

SE ALQUILA unos hermosos altos con balcón á la calle y con todas las comodidades necesarias, baño Gervasio 83 Informarán en el entresuelo.

332 8-8

SE ALQUILA al principio del Malecón un piso alto acabado de fabricar á todo lujo, con seis habitaciones ,gran pórtico, todos los pisos de marmol, también se alquila el piso bajo. Informan en Prado 88. 330 5-8

SE ALQUILA un gran local propio para depósito de maderas ó materiales. Informan en Prado 88

329 5-8

JESUS DEL MONTE número 587 A, se alquila jardín, portal, sala, saleta, comedor, cocina, baño y seis habitaciones, patio y traspatio. La llave en frente, Bodega é informes Amargura número 23.

344 4-8

EN 10 CENTENES se alquila la casa Gloria 239 á una cuadra de las calzadas de Monte, Belascoain y Vives y de todos los carros, con sala, comedor, cinco cuartos, cocina, baño é inodoro. Toda de azotea en la bodega de la esquina está la llave é informarán. También se vende. 395 4-8

SE ALQUILA la casa Cerro 620 muy espaciosa con grandes habitaciones, patio y traspatio acabada de reedificar, propios para familia de gusto, con servicios modernos. Informan Aguiar 99.

304 4-8

SE ALQUILAN Neptuno números 221 y 223, dos pisos altos nueva construcción con sala, antesala 4 cuarto, galería, saleta, trapatio y pasan las tranvías. Informan Aguila núm. 102. 292 8-6

EN OBRAPIA 107, cerca el Parque se alquilan habitaciones muy frescas y ventiladas á hombres solos ó matrimonio sin hijos. 298 8-6

ANCHA DEL NORTE 225, ALTOS

Se alquila hermosas y ventiladas habitaciones con un zaguan propio para un cuche ó automovil.

260 8-6

SE ALQUILAN hermosas habitaciones con ó sin muebles. Con todo servicio y entrada á todas horas Reyna 14 y 49 Se desean de moralidad.

230 8-5

BUEN NEGOCIO

Se arrienda por no poderlo atender debidamente su dueño, el Hotel La Ghorrera, cuya ituación por estar rodeado del mar de un lado y del otro río Almendares, resulta lo más fresco y mejor situado en los alrededores de la Habana. El arriendo se hace por largo plazo si lo desean la persona interesada. Para informes dirigirse á F. Tamames, Cuba núm. 90 15-1

EN 30 CENTENES se alquilan los altos de la casa Calzada de la Reina número 131, esquina á Escobar tienen 6 cuartos grandes, gran sala, saleta y comedor, y todos los demás servicio que puede desear una familia de gusto, informan en la misma casa, tercero izquierda. 18911 8-1

SE ALQUILAN dos habitaciones en casa de familia á matrimonio sin niños, con todo servicio. Compostela 80, altos 174 4-1

CASA PARA FAMILIAS habitaciones con muebles y todo servicio en la planta baja, un departamento de sala y su habitación exigiéndose referencias y se dan. Una cuadra del Prado, calle Empedrado núm. 72.

172 8-1

SE ALQUILA la casa acabada de construir, Maríque número 1, bajos, con todos los requisitos higiénicos, tiene sala, cuatro cuartos, saleta, comedor, un cuarto para criados, baño, cocina y 2 inodoros, suelos todos de mosaicos, en catorce centenes al mes. En los altos de la misma impondrán. 146 8-1

SE ALQUILAN En módico precio unos altos recién construidos con espléndidas habitaciones y servicios á la moderna. Informan en los bajos del mismo. Cristina número 7 A. 161 8-1

EN LA ACADEMIA de inglés del profesor Westrup, se alquila una habitación grande, muy clara agua corriente, con ó sin muebles. Lamparilla 42.

136 8-1

VEDADO. — La casa Paseo 5, con portal, sala, comedor, ocho cuartos, baño y servicios. Al fondo A, número 4 informan. 70 8-1

PRADO 60, acera de la brisa, nueva y elegante casa para matrimonios sin niños ó caballeros solos espléndida comida, casa de orden y moralidad. Precios módicos. Prado 60. 26 8-1

SE ALQUILAN

Espléndidas y ventiladas habitaciones altas y bajas ,prefiriendo hombres solos, ó matrimonios sin hijos que deberán garantizar su buena moralidad. También se alquila un gran local propio para Herrería, Carpintería, Taller de coches, Establo, Tornería, ú otra industria análoga, etc. con habitaciones para familias en el mismo. Informarán Calzada de Cristina frente á la Quinta Internacional. Cándido López. 84 15-3

CABALLERIZAS. — Se alquilan 18, juntas ó separadamente, en perfectas condiciones de higiene y con local para guardar carros. Calzada de Cristina ,esquina á Concha "La Constancia".

19000 15-1

REINA núm. 133, se alquilan habitaciones bajas y departamentos en los altos, con vistas á la calle

18906 13-30

VEDADO. — Se alquila la casa calle de Paseo núm. 2 esquina á Quinta; en la misma casa darán informes. 18557 26-21D.

Departamentos y habitaciones

María Luisa González, viuda de Pérez, alquila hermosas y elegantes habitaciones con ó sin muebles, departamentos para familias ú oficinas y local para almacén de rama, comercio, ó cualquier industria conveniente, y para depósito de automóviles ó cosa análoga, en su nueva y céntrica casa Paseo de Martí, Prado 117, cuadra del DIARIO DE LA MARINA. Se exije moralidad.

18181 26-14D.

SE ALQUILA la hermosa casa Vedado calle 13 esquina á de altos y bajos. La llave en frente esquina á H. Informan en San José número 15.

65

LA NOTA DEL DIA

¿Sabe usted lo que dice
la fábula española?
"Quien haga apreciaciones
con su pan se las coma."
Publico lo que siento
y digo lo que importa,
aunque suprimo á veces
lugares y personas.
Pero, Señor de Zoilo,
es vanidad notoria
pretender *esas veces*
adivinar las cosas
por meras conjeturas...
ó por malicias solas,
y criticarlas luego
con mala fe... ¡Recontra!
Creo que he dado pruebas
en estas jerigonzas
de no andar en tapajos
ni reticencias bobas...
con Zayas, *Juangüabeto*,
Freyre, Loynaz, Alcorta,
Parraguita, Capote,
Frías, Asbert y otras
estrellas de la rica
constelación criolla.
Creo que en este mundo,
no perdiendo la forma
del buen decir, se puede
decir la verdad toda.
La humildad de su origen
no agravia á una persona
que ha sabido encumbrarse
por su voluntad sola;
al contrario, la ensalza,
le da mucha más gloria.
Pero si ya en la cúspide
se pavonea y toma
ribetes de *ordinaria*,
vislumbres de orgullosa,
cualquiera que la vea,
cualquiera que la oiga,
recordará su origen,
recordará su historia.

Si digo lo que siento
y si al revés se toma...
"quien haga apreciaciones
con su pan se las coma."

C.

ATOMOS

Una fábula

Tres hormigas se encontraron un día en la gran academia hormiguera y entraron en discusión sobre la naturaleza del hombre. Una hormiga sostuvo que el hombre era finito, la segunda, por el contrario, que era infinito, y la tercera negó resueltamente la existencia del hombre. Y por esta afirmación, fué la hormiga sentenciada á muerte por sus dos compañeras, pero antes que la sentencia se ejecutara, pasó una criada que iba á misa y las pisó á las tres.

Benjamín de Cásseres

AJEDREZ

Cable match internacional

Posición anterior

NEGRAS

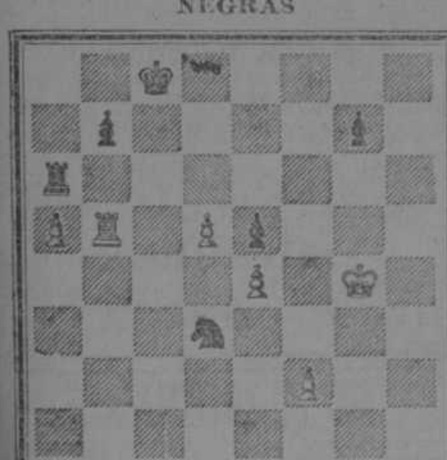

BLANCAS

BLANCAS Cayo Hueso		NEGRAS Habana.
P 3 A	51	T 3 C †
R 5 A	52	T 3 A †
R 4 C	53	R 1 C
T 3 C	54	C 2 D
T 3 A	55	C 2 D
T 1 A	56	

NEGRAS

BLANCAS

Las negras han sellado su jugada y esta noche seguirá la partida en el Ateneo.

Base-Ball

Así no vamos á ninguna parte

En el **match** celebrado ayer entre los clubs **Habana** y **Fe**, obtuvo la victoria el primero por una anotación de 3 carreras contra 2.

El **Fe** pudo ganar el juego en distintas ocasiones, dada la poca efectividad de Royer, pero no aprovechó las oportunidades, y perdió como le sucederá siempre, si no ponen un poco más de atención al juego, si no hay una persona que los haga entrar en cintura.

Govantes y Castillo, fueron los causantes principales de la pérdida del juego, sobre todo el último, que en la novena entrada dejó pasar por entre las piernas una bola que batió Miguel Prats, que paró Parpetti y que tiró á perfección á primera base.

El **Habana**, á pesar de la deficiencia de Royer, jugó bien y aprovechó los oportunidades, principalmente en el tercer **inning** que le dió un soberbio **skuns** á su contricante.

Carrillo superior en primera, Mack inmejorable y profesionalmente Miguel Prats, á quien puede decirse debe la victoria el club **Habana**.

Muy bien D. Miguel, así se juega y así se defiende la bandera por quien uno pelea.

He aquí ahora el **score** particular del juego:

HABANA B. B. C.

	VB.	C.	H.	SH.	BJ.	A.	E.
Bustamante ss.	4	1	1	1	2	2	0
Carrillo, 1b.	5	0	0	0	13	1	1
Padrón, 3b.	4	0	1	0	1	4	1
Violat, lf.	4	0	1	0	0	0	0
Johnson, c.	3	0	0	0	5	2	0
González, cf.	3	0	1	0	1	0	0
Contreras, 2b.	2	1	1	0	2	2	0
C. Royer, p.	3	0	1	0	0	5	0
Mack, p.	1	0	0	0	0	1	0
M. Prats, rf.	4	1	2	0	3	1	1
	33	3	8	1	27	18	3

FE B. B. C.

	VB.	C.	H.	SH.	BJ.	A.	E.
C. Morán, 3b.	3	1	3	0	1	3	0
Valdés, 2b.	2	0	0	2	3	2	0
García, c.	3	0	1	0	10	1	0
Castillo, 1b.	3	0	1	0	8	0	1
Govantes, lf.	3	0	1	0	4	0	0
F. Morán, cf.	4	0	2	0	0	0	0
Parpetti, ss.	5	0	0	0	0	4	0
Olave, p.	4	1	1	0	0	2	0
Figarola, rf.	2	0	0	1	1	0	0
	29	2	9	4	27	12	1

ANOTACION POR ENTRADAS

Habana: 1—1—0—0—0—0—0—0—1: 3
Fe: 1—0—0—0—0—1—0—0—0: 2

SUMARIO:

Earned runs: Fe 1.

Stolen base: por Bustamante 2, Padrón, Prats 2 y Govantes.

Two base hits: Violat 1. C. Morán 1.

Three base hits: Castillo 1.

Double play: Habana 1, por C. Royer, Johnson y Carrillo.

Innings jugados por los pitchers: Olave 9: Royer 6, Mack 3.

Hits dados á los pitchers: á Olave 7 de 1 base y 1 de 2; á Royer 6 de 1 base y 1 de 2: á Mack 1 del base y 1 de 3.

Struk outs: por Olave 7, á Bustamante, Carrillo, Padrón, Violat 2, V. González y M. Prats: por Royer 0: por Mack 1 á Olave.

Caled ball: por Olave 3 á Padrón, Johnson y Contreras; por Royer 8 á C. Morán, García 2, Castillo 2, Govantes, F. Morán y Olave: por Mack 1 á C. Morán.

Dead ball: por Olave 2 á V. González y Contreras: por Mack 1 á Govantes.

Passed ball: García.

Tiempo: 2 horas 10 minutos.

Umpires: Gutiérrez y García.

En la séptima entrada Mack sustituye en el *box* á Royer.

El nuevo stand

El próximo domingo, se inaugurará el nuevo **stand** levantado junto á la glorieta, donde se han construido cómodos palcos y dos hermosas graderías.

A los palcos y gradas del primer piso solo tendrán acceso las personas abonadas por toda la temporada á razón de $31.10 cts. los palcos y $5.30 las gradas.

Los palcos y gradas del segundo piso también pueden abonarse, á razón de $26.50 cts y $4.24 oro, ó bien por desafío.

Los eternos rivales

El domingo jugarán los eternos rivales ó sean **Almendares** y **Habana**.

Gran **match** y buena paliza para los azules.

Mendoza.

GACETILLA

En Albisu.—Es noche de moda.

La empresa ha combinado el programa con tres tandas.

Véanse aquí:

A las ocho: *Congreso Feminista.*

A las nueve: *Quo vadis?*

A las diez: *El tesoro de la bruja.*

En la reprise de *Quo vadis?* toman parte los principales artistas de la Compañía.

Mañana, *La pena negra.*

Y para la semana próxima se preparan entre otros estrenos el de la zarzuela *El guante amarillo* con nuevo vestuario y decorado.

También se ensayan *Amor gitano* y *Aires Nacionales.*

Se estrenarán enseguida.

Navegando.—

El corazón de hierro de este monstruo
palpita al par del mío,
y los dos van bogando sobre el agua:
él, perdiendo carbón, y yo, suspiros.
Entre el cielo y el mar nos encontramos
los dos, á un tiempo mismo:
él, expuesto al furor de las tormentas,
y yo, de mis pasiones al arbitrio.
En lucha él con las ondas que lo atajan
y yo con mi albedrío,
él va dejando tras de sí una estela,
yo lanzo al cielo mi impotente grito.
El, camina feliz buscando el puerto;
yo al puerto me encamino:
no sabe él cuándo se hundirá en las olas:
¡yo no sé cuándo en el sepulcro frío!

José Peón y Contreras.

El rey de los gitanos muerto.—Ahora no habrá de ser desmentida la noticia. La Prensa granadina la estampa en sus columnas. Mariano Fernández, el príncipe de la gitanería del camino del Monte y de las cuevas de San Cristóbal, la figura más popular y típica de los bosques de la Alhambra, ha acabado los días de su reinado en decadencia.

Chorro e jumo se ha desvanecido. Su nombre de guerra traspasó las fronteras; lleváronle en sus fotografías, en sus tarjetas, en las prendas adquiridas de su arlequinesca indumentaria, caprichosos turistas de las más dilatadas regiones. ¿Quién, que visitase una vez Granada, pudo olvidarle? Las sombreadas cuestas de la famosa *Colina Roja*, las silenciosas soledades del Palacio de Carlos V, echarán de menos su asiduidad, su ubicuidad activa, sus zalemas y piruetas codiciosas, ante los que subían á admirar el Alcázar árabe.

El *príncipe* bronceado, de patillas de nieve y de cuerpo juncal, en que la gallardía nativa triunfaba de sus ochenta años, no evocará ya la sombra de Fortuny ni quedará prisionero en las placas de los fotógrafos y en los lienzos de los pintores.

Ha muerto el pobre gitano...

Recuerdo.—

Cuando nos puso mi fortuna adversa
frente á frente á los dos,
tú bajaste los ojos hacia el suelo
con marcado rubor:
yo los míos, sediento de ventura,
en el cielo fijé:
que mirar de tu rostro los hechizos
era mirarle á él.
Nuestras almas sintieron desde entonces
misteriosa atracción,
yo olvidaba las luchas de la vida
y me acercaba á Dios.
Mucho aprendimos tras aquellas horas
de candorosa fe:
yo, que hay corazones inconstantes;
tú... aprendiste á querer.

Eduardo Sánchez de Castilla.

Teatro Actualidades.—Las cuatro tandas de la noche están llenas de vistas cinematográficas, fijas unas, movibles otras y todas á cual más amena, más recreativa y más interesante.

Finalizarán las tandas primera y tercera con el espectáculo del notable ventrículo Martheu y sus muñecos.

Para mañana anúnciase el debut de la bella Paula Sherman.

Es una aplaudida coupletista.

La empresa de Actualidades ha recibido un cable de Santander comunicándole que en el vapor alemán ha salido la célebre murga gaditana del *Tiripitipi*, dirigida por el excéntrico cómico don Manuel Etayo y el maestro don Manuel Mantilla.

También han embarcado en el mismo vapor la coupletista *La Saeta* y la bailarina *La Valencianita.*

Todos vienen contratados para el popular teatro de la calle de Monserrate.

La nota final.—

Un grupo rodea en la calle á un pobre obrero que se ha caído de un andamio.

—¿Ha muerto?—pregunta uno.

—Todavía no; se espera la llegada del médico.

"ENIGMA," LUBIN 11, Rue Royale PARIS

NADA HAY QUE REFRESQUE Y REANIME cuando se halla uno agobiado por el calor, como un baño que exhale el delicios aroma de la popular AGUA DE FLORIDA DE MURRAY & LANMAN. Deleita y vigoriza.

Para combatir la Laringitis, aguda ó crónica, la PASTA del NAFE DELANGRENIER es el remedio más indicado. Su reputación es universal.

Sección de Interés Personal

A las personas que padecen depresión nerviosa, á los neurasténicos, á los fatigados por exceso de trabajo, recomendamos el uso de la verdadera NEUROSINE PRUNIER, este maravilloso reconstituyente del sistema nervioso. La NEUROSINE PRUNIER, este maravilloso reconstituyente del sistema nervioso. La NEUROSINE PRUNIER, cuyo uso puede continuarse indefinidamente sin inconveniente alguno, véndese en todas las farmacias.

CRONICA RELIGIOSA

DIA 11 DE ENERO

Este mes está consagrado al Niño Jesús.

El Circular está en las Reparadoras

Santos Higinio, papa; Marciano, Salvio y Lencio, mártires; Antígono y Teodorico, confesores; santas Hortensia y Honorata, vírgenes.

San Higinio, papa y mártir. Tiene el Señor gran cuidado de conservar y defender su Iglesia contra todos los esfuerzos del infierno, según sus promesas, especialmente, cuando la ve atribulada y afligida, por lo que en aquellos calamitosos tiempos en que fueron muchos y muy poderosos sus enemigos, fué muy particular su vigilancia en proveerla de prelados santos, sabios y valerosos, que sin temor de la muerte la defendieron con brío, y animasen á los fieles con su ejemplo. Tal fué San Higinio, natural de Atenas, capital de Grecia, hijo de un filósofo, de quien tenemos muy pocas noticias, quien por sus grandes y heróicas virtudes, mereció ocupar la vacante del santo mártir y pontífice San Telesforo, en el reinado de Antonino Pio. San Higinio estableció muchos decretos útiles entre ellos varios sobre ritos y ceremonias para la celebración del santo sacrificio.

Nuestro Santo suspiraba siempre por la corona del martirio. El ardiente celo que mostraba en todas sus acciones, por dilatar el reino de Jesucristo y conservar en toda su pureza el sagrado depósito de la fe, le hacían digno de conseguir este favor del cielo, el cual logró con efecto en la persecución de Antonino Pio, á los 11 de Enero del año 155, después de haber gobernado la Iglesia cuatro años, tres meses y ocho días, sufriendo infinitos trabajos por la defensa de la Religión Cristiana. Su venerable cuerpo fué sepultado inmediato al del príncipe de los Apóstoles y de los otros pontífices sus predecesores.

Fietsas el sábado

Misas solemnes.—En la Catedral y demás iglesias las de costumbre.

Corte de María.—Día. 11.—Corresponde visitar á Ntra. Sra. de la Salud en las Siervas de María.

Muy Ilustre Archicofradía del Santísimo Sacramento erigida en la Parroquia de Ntra. Sra. de Guadalupe.

Previa autorización del Ilustrísimo Señor Obispo Diocesano de acuerdo con lo que previenen nuestros Estatutos y de Orden del Señor Rector, tengo el gusto de citar á los señores hermanos de esta Corporación para la Junta General reglamentaria, exclusivamente para elecciones de la Directiva de esta Archicofradía durante el bienio de 1907 y 1908 cuya Junta tendrá efecto el próximo Domingo 13 á las 3 p. m. en el Salón de Sesiones de la misma, situado al fondo de la Sacristía de la Parroquia de Nuestra Señora de Guadalupe; rogándole á todos la más puntual asistencia en atención á la importancia y trascendencia del acto.

Habana 10 de Enero de 1907.

El Secretario accidental
Justo L. Falcón.

C. 140 3-10

IGLESIA DE SAN FELIPE

El 11 del corriente se dará principio en esta Iglesia á la Novena preparatoria para la gran fiesta del Niño de Praga. A las 8 a. m. misa con armonium y á continuación se rezará la Novena.

El domingo 13, á las tres de la tarde, será la Junta General de socios de la Archicofradía. Se suplica la asistencia.

La Presidenta

501 4-10

IGLESIA DE SAN FRANCISCO DE PAULA

El Domingo 13 del corriente, á las ocho de la mañana, se celebrará la fiesta de consagración del año á Nuestra Señora del Sagrado Corazón de Jesús, con Misa solemne y Sermón. La Sagrada Imagen de Nuestra Señora estrenará un rico vestido de tisú de plata y oro, y un hermoso manto que ha sido costeado con el donativo de varias señoras piadosas.

Habana, Enero 7 de 1907.

El Capellán.
Alfredo V. Caballero.

257 6-8

Santas Misiones en la parroquia de la Catedral.

El fin de estas Misiones es preparar á las personas que no están confirmadas y deben recibir el Sacramento de la Confirmación en la Santa Pastoral Visita que comenzará en esta Parroquia el día 17 del corriente mes.

Estas Misiones empezarán el día 11 y están á cargo del R. P. Jorge Camarero de la Compañía de Jesús.

Habrá dos Ejercicios uno á las 4½ de la tarde para niños y otro á las 7½ de la noche para personas mayores.

Se ruega encarecidamente á todos los feligreses de esta Parroquia se aprovechen de la ocasión presente para que los niños y personas adultas que no están confirmadas reciban tan *importante Sacramento* de manos de nuestro dignísimo Prelado.

El Párroco.

460 4-10

†

E. P. D.

La Sra. Josefa Rodriguez

vinda de Mendez

HA FALLECIDO

Después de recibir los Santos Sacramentos.
y la bendición Apostólica.

Y dispuesto su entierro para hoy 11 á las cuatro de la tarde, sus hijos, hijos políticos, nietos y demás deudos y amigos suplican á sus amistades se sirvan acompañar el cadáver desde la casa mortuoria, San José n. 48, al Cementerio de Colón, donde se despide el duelo, favor que agradecerán eternamente.

Habana Enero 11 de 1907.

Eloisa, Adela da y Juan Mendez y Rodriguez—Gabriel Sastre—Pedro Ferrer—Carmen Gutierrez de Gottardi—Natalia Montiel de Mendez—Eloisa, María Josefa y Antio Sastre y Mendez—Pedro, José y José Ma. Ferrer y Mendez—Juan y Rogelio Mendez y Montiel—Fernando Gottardi—Dr. Rafael Suarez Bruno. 568 1-11

ARTES Y OFICIOS.

L. GARCIA, maestro pintor y tapicero, se hace cargo de toda clase de pintura y decorado. Precios módicos. Recibe órdenes O'Reilly 54, Camisería de Barquinero. 560 4-11

PEINADORA MADRILEÑA

Avisa á las damas en general haber recibido de París, los últimos modelos de peinados para novias, bailes y teatros. San Miguel 62. Teléfono 1762. 506 4-10

PEINADORA. — La mejor en su clase. Se ofrece á las damas elegantes. Peina con mucho gusto y elegancia. Precios corrientes. San Lázaro 41, altos. 349 15-8

POZOS ARTESIANOS

Contratista para abrir pozos para asfalto, agua, aceite y gas. Desde 10 á 2,000 piés. Ultimos adelantos en maquinarias de vapor. Trabajos garantizados. Escribir ó pasar por Lamparilla 22. FORD y PATTERSON, CO., W. K. Doughty, Administrador. Dirección telegráfica: "Drof," Habana. C.2506 26-15D.

PARA-RAYOS

E. Morena. Decano Electricista, constructor é instalador de para-rayos sistema moderno á edificios, polvorines, torres, panteones y buques, garantizando su instalación y materiales.—Reparaciones de los mismos, siendo reconocidos y probados con el aparato para mayor garantía. Instalación de timbres eléctricos. Cuadros indicadores, tubos acústicos, líneas telefónicas por toda la Isla. Reparaciones de toda clase de aparatos del ramo eléctrico. Se garantizan todos los trabajos.—Callejón de Espada núm. 12. Servicio internos y externos.
18,136 26-7D.

JOSE BUERGO

CONTRATISTA DE OBRAS

Participa á sus numerosos amigos y al público en general, que de regreso de su viaje á la Península se hace cargo de cualquier trabajo que deseen encargarle.

Recibe órdenes en J entre 7 y 9, Vedado, y en Habana núm. 100, Sombrería "Los Aliados" 165 8-4

EXCAVACION DE POZOS

Para agua, gas ó aceite á cualquiera profundidad. Pozos completamente provistos con molinos de viento, bombas y compresores. Se facilitan presupuestos. Escríbase ó diríjanse á F. MAC SHEA and Co. San Ignacio 18, Teléfono 3178.
C.2527 26-20 D.

Azulejos y Mosaicos

EN INFANTA 55.

Depósito de materiales de construcción. - - - Antonio Chicoy.
18657 13-29 D

COMPRAS

RECLAMACIONES DE CABALLOS

Se compran reclamaciones de caballos ocupados por los alzados á los que tengan ya establecida sus demandas en los juzgados Municipales, pagandoles bien. Los interesados habran de presentar la certificación del juicio celebrado.

Se gestionan aquellas en que el interesado no haya podido averiguar donde está el animal ó el nombre del que se lo quitó.

Oficinas de La Mutua, Obrapía 48 de 8 á 11 y de 2 á 5. 512 10-10

SE COMPRA

Un caballo criollo de tiro. Informarán Consulado número 130. 337 6-8

SE DESEA COMPRAR una buena pajarera. Informe Rena 6. 210 6-3

SE DESEA COMPRAR

ó alquilar un buen local de 800 metros, para almacén entre las calles de San Rafael, Industria, Zanja y Belascoain. The Trust Co., of Cuba. Cuba número 31.

517 4-10

EN TROCADERO 13

Esquina á Consulado, se compran objetos de arte de bronce, marfil, porcelanas, centros, candelabros, abanicos, jarrones, platos de escudo ó corona, prendas de oro y plata ya sean rotas, muebles de caoba antiguos y toda clase de antigüedades.

336 15-8

SE DESEAN COMPRAR dos casas de esquina, una de $20,000 y otra de $10,000, prefiriéndose el barrio de Colón. The Trust C o.of Cuba, Cuba 31. 18885 4-8

SE DESEA COMPRAR

e nla Habana, barrio de Colón, una casa esquina para fabricar de 10 por 30 aproximadamente. Dirigirse á A. F. C. Animas 180, altos.

18101 26-13

SOLICITUDES.

SE SOLICITA en Villegas 123, una muchacha blanca para manejar una niña, sueldo 2 luises y ropa limpia. 559 4-11

SE SOLICITA una criada de mano blanca. Sueldo dos centenes. Campanario núm. 8. 523 4-11

UNA SRA. peninsular buena cocinera. Entiende de repostería, desea colocarse en un establecimiento, casa particular ó en una casa de comercio. Tiene buenas referencias é informan de su conducta en Angeles 88, bodega. 553 4-11

SE SOLICITA una criada de mano que sepa coser algo y que sepa cumplir con su deber. Sueldo dos centenes y ropa limpia. Concordia 18. 551 4-11

VEDADO, Calle 2 núm. 12. — Se necesita una criada de mano aclimatada en el País que sepa bien su obligación y sepa coser á mano y á máquina, ha de traer recomendaciones, se dará buen sueldo si lo merece por su servicios. 552 4-11

DESEA COLOCARSE un carpintero por mes, en una quinta en la Habana ó fuera de ella y cuando no hay de carpintero de jardinero ó albañil ú hortaliza ó en otros quehaceres de la misma, en Sol 15 darán razón. En la Fonda El Porvenir. 548 4-11

SE SOLICITA una buena cocinera que sea aseada; si no reune estas dos condiciones que no se presente. Industria 80 altos. 547 4-11

UNA joven peninsular desea colocarse de criada de manos ó manejadora, es cumplidora en su deber y entiende algo de costura y tiene quien la recomiende. Informes Industria 85. 546 4-11

DESEA COLOCARSE una joven pardita bien sea de manejadora ó criada de mano y en la misma una señora de mediana edad recien llegada desea colocarse con una familia de moralidad, de cocinera, ambas sin pretensiones: informarán Egido núm. 9, en la tienda. 544 4-11

SE OFRECE un buzo práctico en construcciones de Puertos y extracciones de Buques. Para informes Compostela núm. 88. 542 4-11

SE DESEA COLOCAR un peninsular de criado de mano con bastante tiempo en el país y bien práctico en el servicio. Tiene quien responda por su honradez. Habana 135. 541 4-11

UNA CRIANDERA peninsular de mes y medio de parida, con su niño que se puede ver y con buena y abundante leche, desea colocarse á leche entera. No tiene inconveniente en ir al campo, y tiene quien la garantice. Informan Aguila 3, cuarto número 5. 540 4-11

SE SOLICITA una criada de mediana edad para todo el servicio de un matrimonio sin niños y que traiga referencias. Compostela 96, bajos. 535 4-11

UNA BUENA criada de manos peninsular solicita colocación en casa particular, de corta familia y de formalidad. Informes en Revillagigedo 12. Alli mismo la garantizan. 536 4-11

CAMPANARIO 70 se solicita una criada peninsular que entienda de niños y traiga recomendación. 562 4-11

FAMILIA QUE EXIGE Referencias alquila en altos, á personas mayores, un departamento de dos habitaciones y una sala y un gabinete, junto ó separadamente; todo con vista á la calle, servicio y comodidades generales. Informarán: Egido y Luz. — Peletería LA CELIA. 557 4-11

UNA CRIANDERA peninsular joven recién llegada de ocho meses de parida y con buena y abundante leche desea colocarse á leche entera Tiene quien la garantice. Informan en Misión 86. 563 4-11

DESEA COLOCARSE una peninsular de mediana edad de criada de mano. Sabe cumplir con su obligación y tiene quien la recomiende. Informes Inquisidor núm. 29 492 4-11

SE SOLICITA una criada de mano blanca, para tres personas, pero no ha de ser muy joven y tiene que traer buenas recomendaciones. Concordia 89, altos. 558 3-11

UNA BUENA cocinera peninsular desea colocarse en casa particular ó establecimiento. Sabe cumplir con su obligación y tiene quien la recomiende. Informan Rayo 33, cuarto alto. 556 4-11

SE SOLICITA un joven de 14 á 16 años para los quehaceres de un establecimiento; se piden referencias é informan en Bernaza 25. 529 4-11

EN AMISTAD 50 se desea una criada de mano buena y para manejar un niño á ratos; prefiriendo de mediana edad. 528 4-11

DESEA COLOCARSE una joven peninsular para limpieza de cuartos. Sabe coser bien á mano y á máquina, no friega piso; buen sueldo. Trocadero 111 516 4-11

SE SOLICITA una criada de mano que sepa coser y cortar por figurín. Si no es de moralidad que no se presente, San Rafael núm. 1, Zapatería. 527 4-11

UNA JOVEN peninsular desea colocarse de manejadora. Es cariñosa con los niños; Tiene personas que la garanticen. Informan Compostela 104. 526 4-11

UNA SRA. costurera desea una casa particular de moralidad, para hacerse cargo de toda clase de costura. Apodaca 12. 521 4-11

SE SOLICITA una criada peninsular, tiene que ser de 30 á 35 años; limpia, ligera, que no haya que mandarla su deber. Sueldo tres centenes y ropa limpia Campanario 48. 520 4-11

SE SOLICITA un muchacho de criado de mano. Sueldo 8 pesos y ropa limpia. Vedado calle 11, núm. 33, entre 6 y 8. 522 4-11

SE SOLICITA una criada para el Vedado para los quehaceres de una casa de corta familia. Sueldo dos centenes y ropa limpia Calle H y 17, Jardín La Diamela. 524 4-11

EN JESUS DEL MONTE

Se solicita una cocinera que duerma en el acomodo y cuide de la casa que es de un señor viudo con dos hijos mayores. Se dará habitación independiente aun cuando tenga marido, prefiriéndose de alguna edad pero siempre con garantías de honradez, Jesús del Monte núm. 341, de 12 á 2. 519 4-11

SE SOLICITA un hombre formal peninsular que aporte 150 pesos como socio administrador de un periódico y otros negocios que tiene buenas utilidades. Es para San José de las Lajas. Aguacate 136, nforma el encargado de 6 mañana á 6 tarde 468 4-10

DESEA Colocarse una cocinera Peninsular Calle Amistad núm. 118, Informarán.

456 4-10

DULCERIA La Catalana, se solicita un aprendiz. O'Reilly 48.

471 4-10

SE SOLICITA un buen cochero con buenas referencias. Informarán San Pedro 6, altos. 484 5-10

EN HABANA 179 se solicita una criada para corta familia, 12 pesos y ropa.

482 4-10

UNA CRIANDERA peninsular de dos meses de parida, con buena y abundante leche, desea colocarse á leche entera. Tiene quien la garantice. Informan Rayo 45. 500 4-10

DESEA COLOCARSE una cocinera española, cocina á la española y criolla, Tejadillo 42, altos. 499 4-10

SE DESEA COMPRAR una casita de 1,800 á 2,000 pesos. Tiene qe ser en buen punto. Sin intervención de corredor. Informes San Ignacio 74. Vidriería. De 12 á 2. 400 8-10

SE DESEA colocar una joven del país de criada de mano ó manejadora en casa de moralidad. No sale á la calle. Mercaderes 16½. 497 4-10

UNA SRTA. francaise de muy buena educación desea colocarse para acompañar señoritas ó para la educación de niños ó bien sea para viajar; puede dar las mejores referencias dirigirse á San Miguel número 8. 493 4-10

UNA BUENA cocinera de color desea colocarse en casa de moralidad. Sabe cumplir con su obligación y tiene quien la garantice. Informan Sol núm. 38. 488 4-10

YO FUMO

EL TURCO

SE SOLICITA una señora blanca y joven para el servicio de una habitación y cuidar unos niños, ha de ser aseada y estar acostumbrada al trabajo se le da ropa limpia y dos centenes, más informes Manrique 109. 495 4-10

UN JOVEN de 20 años de edad desea colocarse de dependiente de Restaurant ó de café ó de sirviente en casa particular. Sabe cumplir con su obligación y tiene buenas recomendaciones. Informan Café Cuba, Galiano y Neptuno. 489 4-10

UNA SRA. de moralidad que tiene buenas referencias desea hacerse cargo del cuidado de un niño en su domicilio, siendo la cuota convencional. Informes Colón 1 y medio, altos, cuarto número 16. 491 4-10

UN VIZCAINO se ofrece un joven peninsular para colocarse de dependiente de almacén de cualquier giro ó género. Tiene quien le recomiende y dan razón Progreso 30 altos. Agustín Cuadrado. 459 4-10

UNA JOVEN peninsular desea colocarse de criada de mano ó manejadora. Sabe coser á máquina y tiene quien la recomiende. Informan Aguila 114. 461 4-10

JOVEN para escritorio, se solicita una con instrucción y buena letra. Si no tiene constitución fuerte que no se presente. Teniente Rey 41. 464 2-10

UNA JOVEN peninsular desea colocarse de criada de manos, entiende de cocina y no duerme en la colocación. Tiene quien la recomiende. Informan Cienfuegos 19. 514 4-10

UN AYUDANTE de carpeta que ecriba y hable inglés y tenga buenas referencias, se solicita en el Hotel Trotcha, Vedado. 511 5-10

DESEA COLOCARSE una cocinera peninsular solo para la cocina. No duerme en el acomodo, Suárez, núm. 1 informarán. 510 4-10

UNA JOVEN peninsular desea colocarse de criada de mano ó manejadora. Es cariñosa con los niños y sabe cumplir con su deber. Tiene quien la garantice. Informan Vives 182. 509 4-10

MANRIQUE 53, se solicita una criada de mano que sepa cumplir con su obligación, de lo contrario no se presente, tiene que pasar paño á los pisos. Sueldo 12 pesos y ropa limpia. 508 4-10

UNA JOVEN peninular desea colocarse de criada de mano, sabe cumplir bien con su obligación y tiene quien la garantice. Informes Monserrate 95. 504 4-10

EN LA CALZADA 134, Vedado, se solicita una cocinera y una criada de mano. 502 4-10

ROQUE GALLEGO

Facilito grandes cuadrillas de trabajadores, opefertil, gran Casa de viviend y á media legua de es criados y criadas en general. Empedrado 20. Teléfono 486, Apartado 966. 458 4-10

DESEA COLOCARSE una señora peninsular de criandera á leche entera la que tiene buena y abundante. Tiene su niño que se puede ver; es cariñosa con los niños y tiene quien la recomiende. Informarán San Lázaro 255, Sastrería. 472 4-10

SOLICITUD. — Un buen profesor de Aritmética, Algebra y Geometría. Informarán, Vedado calle 13 núm. 77. 479 4-10

DE CRIADA de mano ó manejadora desea colocarse una joven muy formal Sabe cumplir con su obligación por haberlo ejercido mucho tiempo. Prefiere lo primero. No se coloca donde haya mucha gente; no freiga suelos. Referencias las que quieran en Campanario 136, informarán. 481 4-10

SE SOLICITA un tenedor de libros que sepa hablar el inglés. Informarán Obispo 90. 480 4-10

DESEA COLOCARSE un jardinero de mediana edad hace dos días que quedan sin colocación; estaba trabajando en el jardín de Don Manuel Calvo, dos años. Tiene quien lo garantice. Informan San Pedro 6, Fonda La Perla del Muelle. 486 4-10

UN FARMACEUTICO práctico, desea establecerse donde sea necesaria una botica, ó compra una. Se dan cuantas referencias se piden de su honradez y comportamiento. Diríjase á la Farmacia San José del Dr. González, Habana 112, Habana ó al Kiosco de La Machina. 487 8-10

En el laboratorio del **Biógeno**, Estevez núm. 2, botica, se compran pagándolos bien, todos los pomos vacíos que lleven y que tengan grabadas en el cristal las palabras

BIOGENO, Engendrador de vida

15-10

A las almas caritativas

Doña Luisa Soto viuda de Fuentes, que vive muriéndose de miseria en la azotea de la calle de Paula número 2, enferma, viuda y con un nietecito, implora de las almas caritativas una limosna para pagar el atrasado alquiler del cuartico que habita, y del que está apremiada por el pago, lo que le cuesta amargas lágrimas. Dios bendiga en el nuevo año, á los que acudan á remediarla.

438 4-9

SE SOLICITA una muchachita de 13 á 14 años, para cuidar una niña de 2 años. Sueldo un centén y ropa limpia, Campanario 150, bajos. 236 4-6

SE NECESITA

Un joven de doce á catorce años en en O'Reilly 87. Abaniquería.

400 4-9

DESEA COLOCARSE un joven de color, de cocinero, en casa particular ó establecimiento. Lamparilla 100, informarán. 404 4-9

UN JOVEN recién llegado de Madrid, muy práctico en cuestión de imprenta, solicita trabajo para las máquinas. Entiende de fotograbados y estadísticas Razon Plaza del Vapor numero 7. por Aguila. 410 4-9

SE PRECISA un operario y aprendiz barbero, Angeles y Estrella, Barbería. 415 4-9

IMPORTANTE. — Recién llegados del extranjero se ofrecen para toda clase de trabajos de carpintería, pintura, modelado, dorado etcétera, recibiendo los avisos en el Café La Granja, San Rafael núm. 4. Precios sin competencia; trabajos garantizados. Preguntar por Cárdenas ó García. 416 4-9

SE SOLICITA una cocinera que sepa su obligación para el Vedado que duerma en el acomodo, 10 pesos y buen cuarto, 102, O'Reilly, E. W. 417 4-9

UNA CRIANDERA desea colocarse á leche entera. Tiene buenas referencias y se puede ver su niñita. Informan en el kiosco del Cristo, por Villegas. 418 4-9

SE SOLICITA una buena criada de manos que sepa cumplir con su obligación. Sueldo $15 y ropa limpia, Linea 132, Vedado. 422 4-9

UNA JOVEN PENINSULAR deea colocarse de criada de mano ó manejadora, Sabe cumplir con su obligación y tiene quien la recomiende. Informan, Vedado, calle Baños num. 8. 435 4-9

SE SOLICITA para el Vedado, Calle 23, esquina á D. casa B, una cocinera para una corta familia y ayudar á los quehaceres de la casa que sepa cumplir con su obligación; que duerma en la colocación y traiga referencias. Sueldo tres centenes, informarán Monte 113 454 4-9

UNA CRIANDERA con abundante leche de dos meses de parida desea colocarse; es peninsular, gruesa y saludable. Informan Villegas 110, bajos. 440 4-9

COCINERO desea colocarse en casa de comercio, Fábrica ó Taller. No tiene inconveniente en ir al campo. Tiene suficiente recomendación, honradez y trabajo. A todas horas. Café La Colmena, dez y trabajo. A todas horas, Aguila 116, Café La Colmena, J. G. 448 4-9

UNA PENINSULAR desea colocarse de criada de mano, sabe cocinar y quiere dormir en su casa; también se coloca de criandera, de poco tiempo de parida, con buena y abundante leche á leche entera. Tiene quien la garantce. Informan Campanario 28. 444 4-9

UNA EXCELENTE cocinera peninsular desea colocarse en casa particular ó establecimiento; sabe cocinar á la española, criolla y un poco á la francesa. Tiene garantías de otras casas. Informan en Angeles núm 4. 443 4-9

UNA CRIANDERA peninsular con su niño que se puede ver, de dos meses de parida, con buena y abundante leche, desea colocarse á leche entera. Tiene quien la garantice. Informan Aguila 116 A, accesoria 36. 435 4-9

LAVANDERA, en Obrapía número 23, se solicita una buena lavandera.
C. 135 4-9

UNA CRIANDERA peninsular, de cuatro meses de parida, con buena y abundanee leche, desea colocarse á leche entera. Tiene quien la garantice. Informa Factoría 17. 439 4-9

UNA JOVEN peninsular desea colocarse de criada de mano, Sabe cumplir con su obligación y no tiene inconveniente en ir al campo. Tiene quien la recociende. Informan Campanario, esquina á Estrella 90, altos. 440 4-9

DESEAN COLOCARSE dos jóvenes peninsulares de criadas de mano ó manejadoras, Saben cumplir con su obligación y son cariñosas con los niños, tienen quien las recomienden. En la misma una niña de 14 años se coloca de criada de mano ó manejadora para una corta familia. Informarán Inquisidor 29. 437 4-9

SE SOLICITA una criada de mano. Informan Espada 31, altos.
445 4-9

NOVELAS CORTAS.

LOS CIGARROS Y LA FILOSOFIA

(FANTASIA ALEMANA)

Un filósofo entra en un estanco.

La estanquera.—¿Qué se le ofrece á usted?

El filósofo.—Cigarros.

La estanquera.—¿De qué precio?

El filóosofo.— ¿De qué precio? Pues no es mala la pregunta. ¡Hay cigarros de gran precio, como hombres hay de gran valía! El asunto está en acertarlos; y si al vulgo le engañan comunmente las apariencias, rara vez se deja sorprender por ellas el hombre ducho.

La estanquera.—¿Los quiere usted habanos ó peninsulares?

El filósofo.—Los cigarros, como los hombres, cuando no son de lejanas tierras se aprecian en poco...

La estanquera (con impaciencia).—¿Rubios ú obscuros?

El filósofo.—¡Ay qué recuerdos me despierta usted! Mis primeros amores fueron con una rubia, dulce, tierna, que era la misma bondad. Nos queríamos como se quiere sólo á los veinte años. El fuego de la juventud nos abrasaba á los dos.

La estanquera (ruborizándose).—¡Y yo he despertado en usted tan bello recuerdo!...

El filósofo.— Sí, hija mía. El amor y el cigarro, encendidos por vez primera, deben arder hasta el fin. Si se apagan, al encenderlos por segunda vez ya no ofrecen los mismos placeres.

La estanquera (poniendo sobre la mesa una caja de cigarros rubios).—Ahí tiene usted.

El filósofo.—¿Tendría usted la amabilidad de desliar un paquete? Porque los cigarros, como los hombres, mientras se les tiene sujetos, no pueden ser apreciados fácilmente.

(La estanquera extiende una porción de cigarros).

El filósofo.—Me parece que estos han estado poco tiempo almacenados. Verdad es que los cigarros y los hombres, para ser buenos han de ser duros: el hombre de oídos adentro, el cigarro desde el poro. Pero no duros del todo, entendámonos. (Toma un cigarro y mueve la cabeza). Los cigarros, como los hombres, harto tiernos nada valen.

La estanquera.—¿Los quiere usted más viejos?

El filósofo.—Fiarse siempre del aspecto exterior de las cosas es imprudente. Muchas veces, debajo un manto brillante se esconden grandes defectos, mientras la bondad y la fuerza se cubren con una capa burda ó miserable.

La estanquera (sacando una caja de superior calidad).—Vamos, aquí tiene usted cigarros inmejorables; los más antiguos que guardo.

El filósofo.—¡Inmejorables por eso? ¡Ah, cuántos hombres, y lo mismo sucede con los cigarros, permanecen años y años tranquilos sin por eso mejorar!

La estanquera.—Pues no los tengo ya mejores y para que usted vea, estos no se los ofrezco sino á mis parroquianos predilectos.

El filósofo.—¿Sólo á los parroquianos predilectos? ¿Y todos los han hallado igualmente buenos? Porque ocurre muchas veces, desgraciadamente, que hombres de gran mérito, de talento superior, permanecen largo tiempo desconocidos; y hay asimismo cigarros que por caer en manos desdichadas no se les aprecia en su justo valor.

La estanquera.—¿Se queda usted con una caja de esta clase.

El filósofo.—¡Ah! el tiempo aquel en que yo compraba cajas de cigarros, pasó, pasó ya. La filosofía en estos tiempos de materialismo ha sido postergada, despidadamente rechazada como hijo espúreo.

La estanquera (con impaciencia creciente).—¿Tomará usted una docena?

El filósofo.—¡Oh, no! no quiero tantos.

La estanquera.— ¿Los quería usted más baratos?

El filósofo—Baratos... y malos. Amiguita, bien se ve que es usted de estos tiempos. Se ha perdido ya la noción del valor real de los hombres y de las cosas. He de repetirlo: el mundo es como un cigarro malo; mala hojarasca envuelta en bella corteza. Detesto las falsificaciones: preferiría dejar de fumar.

La estanquera.—¿Qué desea usted, pues?

El filósofo.—Es verdad, hija mía. Ya es hora de que acabe. Todo tiene su fin. Deme usted un solo cigarro, que sea rubio. El hombre no debe olvidar sus primeros amores.

La estanquera.—¡Uno solo! ¡Y para eso ha hablado usted tanto!

El filósofo (con dignidad).—El hombre prudente debe hacerlo todo con circunspección y meditar bien sus actos. ¿Qué seríamos al lado de las bestias si careciésemos del don del pensamiento? Pero dispense usted... Ahora advierto que he olvidado el bolsillo en casa. Guárdeme usted ese cigarro; volveré mañana por él.

La estanquera (con ironía).—Tendré muchísimo gusto en no verle más por aquí. ¡Créalo usted!

NARCISO OLLER.

YO CURO Convulsiones!

Curarlas no significa en este caso detenerlas temporalmente para que luego vuelvan.

La CURACION es RADICAL.

He dedicado toda la vida al estudio de la

Epilepsia, Convulsiones ó Gota Coral.

Garantizo que mi Remedio curará los casos más severos.

El que otros hayan fracasado no es razón para rehusar curarse ahora. Se enviará GRATIS á quien le pida UN FRASCO de mi REMEDIO INFALIBLE y un tratado sobre Epilepsia y todo los padecimientos nerviosos. Nada cuesta probar, y la curación es segura.

DR. MANUEL JOHNSON,
Obispo 53, Habana, Cuba,

Es mi único agente. Sírvase dirigirse á él para prueba gratis, Tratado y frascos grandes.

Dr. H. G. ROOT,
Laboratorio: 96 Pine Street, - - Nueva York.

PRUEBA GRATIS.

Cualquier lector de este periódico que envíe su nombre completo y dirección correctamente dirigida al

DR. MANUEL JOHNSON,
Obispo 53 y 55,
Apartado 750, - - HABANA,

recibirá por correo, franco de porte, un Tratado sobre la cura de la Epilepsia y Ataques, y un frasco de prueba GRATIS.

UNA BUENA COCINERA peninsular desea colocarse en casa particular ó establecimiento. Sabe cumplir con su obligación y tiene quien la garantice. Informan Galiano 132, altos del Brazo Fuerte. 427 4-9

SE SOLICITAN buenas chaqueteras y sayeras. Lamparilla 50. 436 4-9

¡MUCHOS TALLERES! ¡PRODUCCION ENORME!

Fabricar baratísimo con materiales modernos! Ganar 100 por ciento! Para hacer ladrillos, baldosas losas por tablas, bloques, balaustres, cornisas, baratísimos; de arena, graba, cemento, cal, no necesita candela ni horno. Se venden moldes y montan tejares en toda la Isla. Ingeniero alemán, Adolphus Tisher. Vedado, calle 5 número 46 441 13-9E

DESEA COLOCARSE una señora peninsular de criandera á leche entera, la que tiene buena y abundante. No tiene inconveniente en ir fuera de la ciudad. Tiene quien la garantice; los mejores médicos de la Habana. Informarán Corrales 46. 434 4-9

EN VILLEGAS 83, bajos, se solicita una criada de mediana edad que sepa cumplir con su obligación. Se exigen referencias 391 4-9

UNA SRA. de mediana edad ,peninsular, desea colocarse de cocinera en casa particular ó establecimiento. Sabe cumplir con su obligación y tiene quien la garantice. Informan Oficios, esquina á Luz, bodega. 433 4-9

SE SOLICITA una criada de color para un matrimonio. Pamplona 7, Jesús del Monte. 430 4-9

UNA SRA, peninsular de mediana edad muy buena cocinera desea colocarse en una casa de comercio ó particular, decente, Sabe cocinar á la cubana, española y á la francesa. No duerme en el acomodo y tiene muy buenas recomendaciones. Ha servido en las mejores casas de la Habana. Informarán en San Lázaro 234. 414 4—9

CASIMIRO PEREZ Menéndez desea saber el paradero de Manuel Pérez Menéndez para asuntos de familia Dirigirse al despacho de anuncios de este periódico. 397 4-9

DESEA COLOCARSE una joven peninsular de cocinera. Sabe cocinar á la criolla y á la española. Duerme en la colocación; Corrales 40, entrada por Factoria 399 4—9

CRIANDERA— Una excelente criandera peninsular de 3 meses de parida con buena y abundante leche, desea colocarse en casa particular á media leche ó á leche entera. Tiene quien la recomiende Para informes á todas horas del dia Revillagigedo número 104 412 4-9

UNA SRA. de color, desea colocarse de criada de mano ó manejadora, es muy trabajadora y sabe cumplir con sus obligaciones; informes en Villegas 105. 407 4-9

UNA JOVEN peninsular desea colocarse en casa particular ó taller de costura. Tan sólo para coser, darán razón en Reina 149, encargado. 406 4—9

UNA PENINSULAR aclimatada al país desea colocarse de criada de mano; sabe cumplir con su obligación y coser á mano y á máquina, gana buen sueldo. Dirigirse á Jerónimo Escapa. Cárcel 13. 390 4-9

DOS PENINSULARES desean colocarse, una de cocinera en casa particular ó establecimiento, y la otra de manejadora de niños pequeños ó criada de mano Saben cumplir con su obligación y tienen quien responda por ellas Informan Santa Clara 31. 393 4-9

UNA JOVEN recién llegada de España, que durante algunos años fué cocinera de condes y marqueses en Madrid, desea colocarse de lo mismo. Informarán Obrapia 14, portero. 395 4-9

SE SOLICITA en San Ignacio 72 (altos) una criada de mano peninsular, aclimatada en el país. 394 4-9

SE DESEAN COLOCAR dos jóvenes una de criada y la otra de manejadora ó criada de mano. Tienen buenos informes. Dan razón en Aguacate 56, 390 4-9

UNA JOVEN de color desea colocarse de criada para la limpieza de habitaciones ó para servir á una señora sola. Sabe cumplir con su deber y tiene quien la recomiende Informan Industria 178. Sueldo quien la recomiende Informan Industria 168. Sueldo tres centenes. 326 4—9

SE DESEA COLOCAR, una joven peninsular, de criada de mano; sabe coser á mano y á máquina; tiene buenas referencias.— del Norte 85. B. 369 8—8

FRANCISCO Miguel Argomedo, se desea saber su paradero. Residió últimamente en Guaracabulla. Su hermana Josefa Miguel desea saber su paradero, reside en Aguila núm. 100, alto. 385 8-8

SE DESEA ALQUILAR una casa de alto y bajo, para familia los altos y almacén de víveres los bajos, entre las calles Habana y Bahía y O'Reilly y Teniente Rey. Avísese Apartado 754. 303 4-8

UN MATRIMONIO joven peninsular, aclimatado en el pais, desean colocación juntos en casa particular ó establecimiento, ella de **criada de mano** para servicio fino de señora; **sabe cortar**, coser y bordar **á mano y á máquina** y el en escritorio, cobrador, portero ó criado. No les importa salir al campo. Informan Aguila 123. 370 4-8

UNA JOVEN peninsular desea colocarse de criada de mano. Sabe cumplir con su obligación y tiene quien la recomiende. Informan Apodaca 17. 320 4-8

EN SAN RAFAEL 70, se solicita una criada blanca ó de color; sueldo 2 centenes y ropa limpia. 317 4-8

UNA CRIANDERA peninsular de tres meses de parida con buena y abundante leche, desea colocarse á leche entera. Tiene quien la garantice: Inforamn San Rafael 139 y medio. En la misma hay una criada de mano con recomendaciones. 318 4-8

SE DESEA colocar una criandera peninsular recién llegada con buena y abundante lerhe, de dos meses y medio de parida. Tiene quien la recomiende. Informarán Vives 119. 316 4-8

EN REFUGIO 16 se solicita una criadita gallega Sueldo 8 pesos y ropa limpia. 335 4-8

UNA JOVEN peninsular de tres meses de parida, desea colocarse de criandera á leche entera. Tiene buena y mucha. Primera vez de parida. No tiene inconveniente en ir al campo. Informan Aguila número 288. 309 4-8

DESEA COLOCARSE una Señora peninsulars de mediana edad, de cocinera ó de criada de mano dentro de la Habana. Informan Habana núm. 59. 308 4-8

UN ASIATICO buen cocinero desea colocarse en casa particular ó establecimiento. Sabe cumplir con su obligación y tiene quien lo garantice. Informan Rayo y Cuchillo, almacén. 312 4-8

SE SOLICITA una criada de mediana edad para los quehaceres de un matrimonio y unas niñas. Sueldo doce pesos. Estrella 32, altos. 313 4-8

SE SOLICITA un aprendiz adelantado de botica, Reina 115, esquina á Lealtad, Botica. 323 4-8

DESEA COLOCARSE una cocinera para una casa particular en Santiago 19, informarán. 300 4-8

UNA CRIANDERA peninular de 40 días de parida, con buena y abundante leche, desea colocarse á leche entera. Tiene quien la garantice. Informan Vedado 15 y 20, bodega La Jardinera. Va al campo si se quiere. 322 4-8

EN LOS ALTOS de la Maestranza, entrada por Cuarteles, se solicita una cocinera y una niña de 12 á 14 aoñs, para ayudar á los quehaceres de la casa. 327 4-8

DESEA COLOCARSE un buen criado de manos, Sabe desempeñar bien su obligación; tiene buenas recomendaciones de las mejores casas de esta capital, no se coloca por poco sueldo. Informarán en Zulueta entre Virtudes y Animas. Barbería, Salón Villanueva. 348 4-8

SE OFRECE un criado de mano, tiene buena ropa, prefiere buen trato á mejor sueldo. Informes en la lechería La Aurora, Oficios y Luz 78. 347 4-8

VENTAJOSO

casamiento legal puede hacerse escribiendo muy formalmente al Señor ROBLES, Apart. de Correos de la Habana, Nº 1014.—Mandándole sello, contesta á todo el mundo—Mucha moralidad y reserva impenetrable—Hay proporciones magníficas para verificar positivo matrimonio. 38 8-3

SE DESEA COLOCAR una cocinera peninsular y una criada de manos. Informarán en Rayo 96. Tienen personas que las garantizan. 346 4-8

DOS PENINSULARES desean colocarse de cocineras en casa particular ó establecimiento. Sabe cumplir con su obligación y tiene quien responda por ellas. Informan Vllegas 43. 345 4-8

UNA JOVEN peninular desea colocarse de criada de mano. Sabe cumplir con su obligación y tiene quien la recomiende. Informan Suárez 105. 342 4-8

UNA CRIANDERA peninsular de 4 meses de parida, con buena y abunrante leche, desea colocarse á leche entera. Tiene quien la garantice. Informan Morro 22. 341 4-8

SE SOLICITA para los quehaceres de una casa, una criada que entienda algo de cocina, Corrales 76 informarán. 377 4-8

PARA PORTERO ó encargado de una casa de inquilinato desea colocarse un hombre formal que tiene buenas recomendaciones. Informarán San Miguel 56. 378 4-8

DESEA COLOCARSE para cocinar á corta familia una señora del país, con pocas pretensiones con tal que la admitan con una niña de 22 meses. Informan Obispo 37, altos. 339 4-8

UNA SRA. de Canarias, buena bordadora y costurera y de buena conducta desea encontrar una casa particular donde prestar sus servicios ó para ama de llaves. Es inteligente para todo el servicio de una casa. Calle seis número 26, entre 13 y 14, darán razón. Vedado. 338 4-8

UNA CRIANDERA peninsular, de 40 días de parida, con buena y abundante leche, desea colocarse á leche entera. Tiene quien la garantice. Informan Damas 47 Se puede ver su niño. 302 4-7

SE SOLICITA para corta familia una buena criada peninsular que sepa servir y lleve tiempo en el país, si no reune estas condiciones que no se presente. Sueldo 15 pesos y ropa limpia. Campanario 74, bajos. 315 4-8

DESEA COLOCARSE una cocinera española que cocina á la española y á la francesa, acostumbra á ganar, cinco centenes en la ciudad. Reside en Aguila número 116, letra A. Habitación núm. 15. 371 4-8

UN JOVEN de 31 años de edad, con práctica de oficinas, desea colocarse de tenedor de libros, ayudante de carpeta ó cualquier otro destino análogo en casa de comercio ú oficina particular. Posee excelente contabilidad y tiene buenas referencias. Dirigirse á San Ignacio 35, altos, cuarto 16. 333 4-8

COCINERO repostero con buenas referencias desea colocarse; cocina á la francesa, española y criolla. Darán razón, Aguiar núm. 80 Fruteria. 372 4-8

DOS PENINSULARES desean colocarse de criada ed manos ó de manejadoras, Tienen buenas recomendaciones. Informan Aguiar 109, altos. 366 4-8

UNA SRA. peninsular desea colocarse de cocipersonas de moralidad sin niños; hay baño, ducha quien la garantice: informan Sol 54. 392 4-8

DESEA COLOCARSE de criada de mano, una joven peninsular, tiene buenas referencias y sabe su obligación. Informes en Suárez 24, á todas horas. 352 4-8

SE SOLICITA en Marianao una criada de manos de mediana edad, No se presente sin buenos informes. Informan O'Reilly 73, altos. 367 4-8

EN PRADO 13, altos se solicita una costurera que sepa coser muy bien y una manejadora de color para dos niñas. 386 4-8

SE SOLICITA una criada de mano que sepa coser, calle 2 número 2. Vedado. 384 4-8

DESEA COLOCARSE de manejadora, una joven de color. es cariñosa con los niños y tiene buena recomendación Arsenal 52, á todas horas. 382 4-8

SE SOLICITA una buena criada de manos que sepa coser á mano y á máquina y sea cariñosa con los niños, Se da buen sueldo. Vilegas 6 altos. 381 4-8

UN INDIVIDUO que sabe de carpintería y pintura desea encontrar un hotel, casa de salud ú otro lugar análogo, no tiene pretensiones. Aviso Obrapia y Compostela, Barbería. 301 4-8

EN PRADO 28. Se necesita una criada para limpiar y á ratos cuidar un niño de año y medio. 355 4-8

SE SOLICITA: una buena manejadora y un criado de mano para segundo. Ambos que tengan buenas referencias. Galiano número 48, esquina á Concordia. 360 4-8

EULOGIO PEREZ Casares y Luis Pérez Casares naturales de España, provincia de Orense, Ayuntamiento de Cenlle de San Juan de Sadornín; deseamos saber el paradero de nuestro hermano Antonio Pérez Casares, dirección: Habana, Tallapiedra núm. 1. Eulogio Pérez. Se suplica la reproducción de las siguientes líneas á nuestros colegas de Puerto Rico. 306 26-6

DESEA COLOCARSE para coser en casa particular una joven peninsular ;cose y corta por figurín y no tiene inconveniente en ayudar en la limpieza; si no es casa de formalidad, que no se presenten. Bernaza 24, informarán. 361 4-8

UNA JOVEN PENINSULAR, se desea colocar de criada de mano ó manejadora; sabe coser á máquina y á mano y zurcir; está aclimatada en el país y es cariñosa con los niños. Tiene quien la recomiende su buen modo de ser. Informarán en el puesto de frutas frente al DIARIO DE LA MARINA. 362 4-8

EXCELENTE COCINERO, peninsular, práctico en repostería y dulces, de cocina francesa, cubana y española. Se ofrece para casa particular ó establecimiento de primer orden ;es persona formal y de intachable conducta; tiene quien lo garantice.— Informan en Monserrate y Teniente y Rey, café y víveres. 354 4-8

DOS PENINSULARES, desean colocarse, una de criada de mano y la otra de criandera ,con buena y abundante leche, á leche entera. Tienen quien las garantice. Informan en Compostela 26. 353 4-8

DESEA COLOCARSE una joven de criada de mano. Sabe coser un poco. Tiene quien la recomiende. Informan en Sol 57 331 4-8

SI USTED DESEA

Comprar una casa, ó vender la que tiene; ó tomar dinero sobre ella; ó comprar ó vender algún censo mándene su dirección Apartado 501, Habana, y yo me ocuparé de todo; También le vendo el mejor solar del Vedado. Tengo un terreno en Marianao. También me encargaría de fabricarle una casa en el terreno que usted posee. Contésteme cualquier cosa que pueda servirle. 188 26-5E

SE SOLICITA una señora de mediana edad blanca ó de color para cuidar una casa y ayudar los quehaceres de una persona sola, ha de traer buenas referencias. Factoria 47. 133 8-4

SE DESEA alquilar una casa propia para establo que tenga capacidad para 8 ó 10 coches con sus caballos, y que esté situada por la Calzada de la Infanta ó cerca de ella. Reina 43. 181 15-4

UN JOVEN de 21 años, con más de seis de práctica de oficinas desea colocarse de tenedor de libros, ayudante de carpeta ó cualquier otro destino análogo en casa de comercio ú oficina particular. Conoce regularmente el inglés y posee excelente contabilidad. Dirigirse á M. R. O. calle del Sol núm. 93. 36 8-3

SE OFRECE un maestro estivador con gente práctica para hacer la contrata de estiva de un ingenio Dirigirse por correo al Apartado de correo 551, Francisco Crespo. Habana. 13 10-2

BIOGENO

Estimulante de las energías vitales.

Cura la *anemia* en todas sus formas.

La única medicina razonable para los neurasténicos. Superior en las convalecencias. En todas las boticas se vende *Biogeno* del Dr. Trémols.
00000 26-16 D

TENEDOR DE LIBROS

Se ofrece para toda clase de trabajos de contabilidad un tenedor de libros con muchos años de práctica, se hace cargo de abrir libros, efectuar baances y todo género de liquidaciones epeciales llevarlos en horas desocupadas por módica retribución. Informán en Obispo 86, librería de Ricoy y en la Zarzuela Moderna, Neptuno y Manrique. G.

Dinero é Hipotecas.

DINERO BARATO EN HIPOTECA AL 7

y 8 por 100, en sitios céntricos, desde 500 pesos hasta la más alta cantidad en barrios y Vedado, convencional ypara el campo al 12 por 100, en la provincia de la Habana, se compran casas de $2,000 á 12,000 — J. Espejo, O'Reilly 47, de 2 á 4. 116 8-4

J. MARTEL
CONSTRUCTOR de CARRUAJES
calle INDUSTRIA 19—Habana
Se hace toda clase de carruajes por el último modelo de París.

DINERO BARATO EN HIPOTECA

En todas cantidades, en sitios céntricos al 7 y 8 por 100 y precios convencionales. Se compran casas y solares de 2, 3, 4, 5, 6 y 7 mil pesos, hasta $30,000. Trato directo con los interesados. Asi mismo me hago cargo de administraciones y cobros Juan Pérez, de 8 á 12 a. m. Aguiar 75, Relojería 532 8-11

NEGOCIOS

de hipotecas, pignoraciones y compra-venta de casas, solares, edificios en construcción, fincas rústicas, valores y azúcares, Administración de casas. Adelantos sobre alquileres.-- Eduardo M. Bellido, Corredor-Notario Comercial. -- Manuel Castillo, Agente Mercantil.--De 8 á 11 y de 1 á 5.--Teléfono 3166.-Cuba 37.
539 8-11

Venta de fincas y establecimientos

PROXIMO al parque Central se vende una casa de tres pisos en 35.000 pesos. Trato directo con el dueño, ferretería La Estrella, Galiano núm. 89, casi esquina á San Rafael. 462 4-10

SE VENDE una casa propia para fabricar en San Lázaro; se dá muy barata, trato directo con el comprador, informan Sol 67 de 8 á 9 de la mañana. 498 15-10

SE VENDE la mejor Bodega de la Habana, situada en el barrio más comercial y opulento de la ciudad. No se quieren tratos con corredores ni curiosos. Informes Francisco Pichel, Teniente Rey 85, Habana, Bodega. 428 8—9

SE ADMITE LA VENTA en comisión de fincas rústicas, solares etcetera, F. Pérez de Alderete, Prado 109, bajos. 425 4t-9

SE VENDE una buena casa moderna calle Aguila en $8,500; otra idem en $4.600 otra en $2,000, otra en $2,500; un solar 800 metros cuadrados, cinco cuartos fabricados, en la Víbora, Jesús del Monte, y una buena bodega sola en esquina. Informarán Monte 64, Menéndez. 431 4-9

SE VENDE una buena bodega en punto céntrico y sola en esquina. Su dueño tiene otro negocio, informes, Monte 64, Barbería. Menéndez. 388 4-9

SE VENDE una finca que sirve de recreo y para explotación por tener una cantera de arena y coco y estar empastada en yerba del paral para heno ó vaquería, es de 2 y media caballerías, cerca de la Habana y en calzada á 2 y medio kilómetros de la Víbora; la casa de vivienda es nueva de mampostería y azotea, con diez habitaciones y piso de mosaico, cocina de hierro, inodoro, ducha y aparato é instalación de gas acetileno. Tiene jardín, dos pozos, agua corriente, palmar, arboleda, casas para mozos, caballerizas, cochera y buena entrada Su dueño en la calzada de la Víbora 643. C130 6-9

SE VENDE UNA CASA

de construcción moderna , recientemente fabricada, de dos ventanas, zaguan, 40 varas de fondo, muy alta de puntal, bonita fachada, preparada para recibir altos, con cornizones al frente para el balcón y vuelo de ello en toda la casa, comedor corrido ó antesala, saleta, lo mismo, buenos pisos, muy cómoda, libre de gravamen. Trato directo, Calle muy céntrica de la ciudad, cerca de Galiano en $14,000. Otra é alto y bjo recientemente fabricada también en punto céntrico en $16.000, Informan Ancha del Norte 95, B. 369 8—9

CASAS EN VENTA

En los sitios más céntricos de esta ciudad de 2, 3, 4, 5 y 6 mil pesos hasta $20,000. En estado ruinoso y solares tengo de muchos precios. Trato directo con los interesados. Juan Pérez, de 8 á 12 A. M., Aguiar 75, relogería. 379 8-8

SE VENDE y alquila la casa calle de Campa número 14, Marianao, compuesta de sala, comedor, siete cuartos, zaguan, caballeriza y portal á la calle; patio, agua de Vento la llave en la bodega. Más informes O'Reilly 57, Sastrería El Bate. 311 8-8

GANGA — Se vende una casa moderna, en $6.000 sin intervención de corredor. Informarán Composte la 114, altos. 256 8-6

Víbora

Se venden solares á plazos mensuales muy cómodos; con calles, aceras, gas, agua y arbolado. En lo mejor de ese barrio, y con espléndido vecindario. Quedan pocos. Dirijirse á C. A. Apartado 862, Habana.
276 8-6

SE VENDE una casa e nJesús del Monte, acabada de construir, toda de ladrillo y cantería compuesta de portal, sala, saleta, 2 cuartos y libre de gravámenes. Para informes su dueño en Marqués de la Torre 36, Jesús del Monte. 214 6-5

SE VENDEN dos casas nuevas con sala, saleta y 4 habitaciones, sanidad completa. Informan A. del Norte 323 F. Rodriguez. 219 8—9

VENDO un terreno de esquina en Colón que pueden salir cuatro casas, en $30,000, otro en la calle de Cárdenas con dos esquinas en $26.500, otro en la Punta en $53,000, dos casas en Amargura de $15,000 y $9,000 ,otra de esquina en Salud en $12,000, otra en la calle de Jesú María en $9,000 otra en Galiano en $25,000, otra en Oficios en $12,500 para fabricar, otra en Peña Pobre en $5,500 Tacon 2 bajos, de 12 á 3. J. M. V. 185 10-4

VENDO una finca de 21 caballerías en Bejucal en $20,000, otra en San Francisco de Paula en $3,500 y reconocer un censo de $460, otra de $10,000 en Marianao. Tacón 2, bajos, de 12 á 3 J. M. V. 184 10-4

POR NO PODERLA atender se vende una vidriera de tabacos en una calle céntrica, se dá por lo que ofrezcan. Paga poco alquiler y hace buena venta. Informes en Monte y Zulueta, Vidriera. 160 8-4

OPORTUNIDAD. — Se venden tres hermosas casas situadas en buenos puntos de la ciudad. Precio $55,000. Trato directo con el dueño. Dirigirse á la oficina del Hotel Florida. 87 8—3

SE VENDE ó arrienda entre Pavo Real y San Diego de los Baños la finca "La Gloria" de 6 caballerías propia para tabaco y crianzas; tiene casas, potrero cercado, monte con abundante madera de corazón, mucha cujería, arroyos y linda con el Rio. Informes calle Real núm. 59. bodega Playa de Marianao. 48 15-3

SE VENDE una casa pequeña, de tejado, pero en buen estado, en la calle de Tejadillo, cerca de Villegas. Reconoce cuatro cientos pesos de gravamen .Se vende en $3.400 libres para el dueño, gana 6 centenes. Informes dirigirse al señor C. Otero, San Rafael núm. 2, altos. 18903 16-30

SE VENDEN dos casas muy bien situadas trato directo con el comprador, alquiladas á establecimientos; su precio no excede de $16.000. Informarán en Gervasio núm. 68, de 12 á 1. 18910 15-30

SE VENDE ó arrienda en Batabanó la finca MACIAS y GUANITO de 8y media caballerías, dos pozos, arroyo, cerca de piedra y alambre, tiene 3 cuartos caballerías de caña, buen potrero, El que no tenga garantía que no se presente. Informes Lamparilla 37, entresuelo. M. Pulido. — Habana. 18792 15-28

POR HABERLE ocasionado grandes daños el ciclón, se da en bajo preco, $5,000 cy., la casa Barreto 62, en Guanabacoa. Tiene 6.930 metros cuadrados, incluyendo la huerta y el jardín, 17 clartos, entre grandes y chicos, 2 salones altos, y 6 pozos .Sin intervención de corredores. Dirigirse á Zulueta 71, cuarto 12 A. de 12 á 6 . 18242 30-16 D.

SE VENDEN, solar esquina 17 y A, y tres más en 21 y C y dos casas calle 17 entre A y B Informará en la misma J. Agramonte. 18218 26-15D.

DE CARRUAJES

SE VENDE un milord de moda construido á todo costo y gusto; una duquesa de medio uso, un tilburí, jardinera y un caballo y arreos. Cádiz número 3, pregunte por Naranjo. 561 4-11

SE VENDEN 4 milord y un tilbury y 10 caballos y 2 yeguas con sus arreos; de 6 á 9 a. m. Informarán en San Rafael 150 dueño Ramón León 543 4-11

SE VENDE una duquesa en buen estado con tres caballos. Puede verse de 5 á 9 mañana. San Lázaro 269 bodega. 507 4-10

UNA DUQUESA de medio uso, un familiar de 6 asientos y un Erapp muy elegante, se venden en Cerrada del Paseo 7. 494 8-10

SAN LAZARO 57 se vende un carretón propio para un burro. 363 4-8

¡Aprovecharse!

Media docena de postales humorísticas con su retrato al platino por solo $1.50 plata; son especiales para felicitación.
c 2422 1 D. San Rafael 32. Otero y Colominas.

SE VENDEN un coche con su caballo y arreos. Informan W. J. Wilryex, taller de los carros eléctricos en el Vedado. 380 4-8

CARRUAJES EN VENTA O CAMBIO

Hay Duquesas, Mylords, Familiares, Tílburys, Faetones, Cupés, Dog-cart, etc. etc.—Los familiares, tílburys y faetones "Habana" del fabricante 'Babcock", solo los hay en esta casa. Se admiten cambios. Salud núm. 17.
358 8-8

Automóvil Cadillac, el que usa en esta Isla el ejército de ocupación todo el día trabajando, suben 30 ó 40 veces la loma del Almendares. Gasto 50 cts. plata diario. Agente Salas, San Rafael 14. 328 8-8

AUTOMOVILES. — Se vende un automóvil de 18 caballos de fuerza, para cinco pasajeros, en buen estado, se da á prueba. Puede verse en Monte 15, solar. 208 8-5

INDUSTRIA 19. Se vende un mylord cuadrado de uso. 150 8-4

Automóviles CADILLAC

Hemos recibido por si necesita alguno se lo podemos entregar en seguida. Salas, San Rafael 14.
135 8-4

PARA QUE SIRVA de modelo, una nueva y flamante duquesa de alta novedad en Paris, importada por La Navarre, cuatro del corriente, con su limonera y tronco de fantasía, todo por menos de su valor. Teniente Rey 25. 18083 28-13 Dbre.

DE ANIMALES

BUEYES, yeguas ,burros y burritos. Se venden baratos en Monte 238, establo de burras, entre los Cuatro Caminos y el puente de Chávez. 485 8-10

SE VENDE un buen caballo americano 8 cuartas, dorado y un familiar en muy buen estado, informarán San Pedro 6 altos. 483 5-10

SE VENDEN nueve buenas vacas de leche. Informan de su precio en la finca "Lola", Marianao, chucho Acebedo. 534 8-11

SE VENDE una magnifica pareja de caballos,para trato Hotel Inglaterra, habitación número 7. 409 8—9

SE REGALA la mejor pareja de venados que hay en la Habana, mediante siete centenes. Son nacidos en la casa, muy mansos y la hembra está cargada. Virtudes 151. 447 4-9

SE VENDE un bonito caballo moro agüinado de 6 cuartas, muy buen caminador, propio para un joven de corta edad. Informes Marqués Gonzalez 12. 204 26-1E

En Cárcel 19, esquina á Morro

Se venden magníficos caballos finos de Kintuchy propios para particulares. Parejas con mucho brazo; también recibimos caballos buenos trotadores, buenos para alquiler. Se reciben caballos y mulos todos los meses.
227 23-5E

SE VENDE

Una mula de monta. Informan Industria 129, altos. 125 8-4

SE VENDE una pareja de hermosísimos gansos. Darán razón en Cuba-Cataluña, Galiano 97. 67 8-3

DE MUEBLES Y PRENDAS

EL NUEVO MUNDO

Casa importadora de escritorios y demás muebles para ofiina, mimbre de los mejores fabricantes, camas modernistas en todas formas, completo surtido en juegos de majagua para cuarto y sala, juego para comedor y saleta, en cuantas formas deseen garantizamos que nuestros clientes serán servidos bien y económicamente. Vázquez Hnos. y compañía, Neptuno 24, teléfono 1584. — Habana 535 15-11E

DISCOS Y GRAMOFONOS.

Tienen constantemente en venta E. CUSTIN. Habana 94. Cerca de Obispo.
... 5-10

Música para Autopianos y Pianolas

Un gran surtido acaba de llegar á E. CUSTIN. Habana 94. Entre Obispo y Obrapía.
.. 5-10

LENGUAFONOS.

Para aprender el inglés sin maestro sistema Resential el Método más moderno. E. CUSTIN. Habana 94. Cerca de Obispo.
... 5-10

MUEBLES FINOS

Se vende un juego de cuarto de nogal y lunas bisceladas; uno de comedor y otro de saleta, de mimbre. También varias mamparas. Zulueta 3, altos, de 1 en adelante. 469 4-10

AUTOPIANOS'

Sin conocer música se toca á la perfección en el Autopiano. Unico agente en Cuba, E. CUSTIN. Habana 94. Entre Obispo y Obrapía. 5-10

PIANOS

Nuevos y de poco uso. Venden E. CUSTIN Habana 94, entre Obispo y Obrapía.
... 5-10

SE VENDE un medio juego de sala de majagua casi nuevo, estilo Reina Regente, de Primera compuesto de sofá, cuatro sillones fijos con sus banquetas y una docena de sillas; se desea tratar con particulares. Cerro 480. 515 8-10

SE VENDEN varios muebles en la casa esquina Sur de las calles J y 17, Vedado.
451 4-9

Se vende un torno

para metales y madera, nuevo, con todas sus piezas, mandril universal, cuchillas, fresas, chenc, etc.; en Concordia 120 ,de 11 á 12 puede verse. 453 4-9

Se vende una caja de hierro

en $100 una buena reja de hierro de mostrador muy hermosa, tiene 12 metros de largo por dos de alto, está dividida en hojas de dos metros; puede verse de 9 a. m. á 5 p.m. Obrapía entre Aguiar y Habana, frente á la Iglesia de San Felipe.
446 4-9

Fábrica de muebles

Juegos de cuarto y de comedor ó piezas sueltas, más barato que nadie, especialidad en muebles á gusto del comprador. Lealtad entre San Miguel y Neptuno. 319 21-8E.

LA PULSERA DE ORO

La casa que más barato vende joyería, platería y óptica; se compra oro y plata, y piedra finas. Neptuno 61 A. esq. á Galiano, 240 26-8E

SE VENDEN dos juegos de cinco piezas uno, tapizados. Un juego de mimbre de ocho piezas. Un espejo de sala. Una sombrerera. Un escritorio. Un reloj Una lámpara de bronce con todos sus bombillos, en Consulado 43 350

SE VENDE un piano magnífico por poco dinero. Informan en la Cámara de Comercio, Aguiar 299

SE VENDEN

Varios efectos de imprenta, á saber: Un motor eléctrico de 3 caballos de fuerza, en $175 Currency; Una caja de hierro en $100 Cy; Una vidriera y una buena reja de hierro de mostrador, muy hermosa, sirve para casa de comercio, tiene 12 metros de largo por más de 1 1|2 de alto, está dividida en hojas de casi dos metros de largo. Puede verse de 9 a. m. á 5 p. m., en la calle d Obrapía, entre Aguiar y Habana, frente á la Iglesia de San Felipe.
334

NADIE COMPRE

muebles sin ver primero los precios y el trabajo de la casa Salas, San Rafael 14 325 8-8

UN GRAMOFONO Victor nuevo con más de 300 discos todos en buen estado, cantados por Caruso, Bonci, Tamagno, Plancon, la Melba y la Patti. Se vende barato; puede verse todos los días de 1 á 4 en Animas 22. 197

SE VENDE

UNA PIANOLA con 161 rollos de distintas piezas escogidas .Se vende muy barato Puede verse todos los días de 1 á 4 en Animas 22.
196

EN $1,475

vende Salas automóviles Cadillac gran máquina. Caben 5 personas, garantizada. se enseña el manejo. Salas San Rafael 14. 284 8-6

SE VENDEN muebles de cuarto, de comedor dos juegos de mimbre, cuadros al óleo, un peinador sillones, bastonera, una cabeza de venado, un juego de tapicería y otros. Amargura 69. 215

GANGAS

En Neptuno 121 se da casi regalado un juego de cuarto de caoba y varios muebles más. En la misma se necesita una señora de mediana edad para manejar un niño sueldo 2 centenes y ropa limpia. 166

LA ESTRELLA DE COLON
DE ADRIANO CANDALES
TELEFONO 1378.--HABANA

Ex-encargado de la casa de Borbolla, se hace cargo de componer y barnizar toda clase de muebles dejándolos como nuevos.
Así como también de fabricar toda clase de muebles por muy finos que sean y en el estilo que desee el marchante. Especialidad en sillerías de mimbre, pegamento, porcelana y terracota. Se azogan espejos y extirpa el comejen, GALIANO 33 26-2E.

LA ZILIA

calle de SUAREZ 45. entre Apodaca y Gloria
TELEFONO 1945
PROXIMO AL CAMPO DE MARTE
Sin competencia en su giro.
Préstamos y compra alhajas, muebles, objetos de arte y ropa.
INTERES CONVENCIONAL.

En venta un arsenal enciclopédico en alhajas objetos de arte, muebles, relojería y ropas de todas y para todas clases sociales, á precios sin competencia. Con demostraciones prácticas puede convencerse quien nos honre con su presencia.
401 13-9E

PIANOS

Se alquilan pianos desde $3.00 y se venden desde 10 centenes en adelante. Viuda é hijo de Carreras, Aguacate 53. Teléfono 691. 18915 26-30D.

FABRICA DE BILLARES

Se venden, alquilan y compran nuevos y usados. Especialidad en efectos frncese recibidos directamente para los mismos. Viuda é hijos de José Forteza, Teniente Rey 83, frente al Parque del Cristo. 16055 78-3Nt.

MESITAS y máquinas. — Vendo tres máquinas de escribir con sus mesitas. También las vendo separadamente. Habana 131. G. 26-15

MUEBLES

Se realizan un gran surtido de muebles, camas lámparas, espejos, máquinas de coser, prendas y ropas. La Perla, Animas número 84. 18136 26-14Dbre.

DE MAQUINARIA

MAQUINARIA PARA INGENIO

SE VEDE una máquina Horizontal de 50 caballo. Un Ventilador para Horno de quemar bagazo. Ambos usados pero en perfecto estado.

MAQUINAS HORIZONTALES de 15, 20, 25 y 35 caballos, completas, muy reforzadas y propias para toda clase de trabajo.

- BOMBAS DUPLEX WORTHINGTON especiales para agua caliente, meladura, cachaza etc., etc. UNA BOMBA DUPLEX WORTHINGTON capaz de elevar agua á 100 pies. Succión 20 pulgadas Descarga 18 pulgadas.

UNA CALDERA PATENTE BABCOCK & WILCOX de 35 Caballos, completa, incluso elementos.

- UNA CHIMENEA de hierro de 6 pulgadas de diametro por 75 pies de alto con su base de hierro fundido.

TUBERIA DE ACERO forjado de 9 pulgadas diámetro, para vapor.
Para informes dirigirse á la calle de la Habana 116½. — Habana. 18080 26-13Dbre.

MISCELANEA

BERNAZA 55. Se siguen realizando los enseres de al lamparería, Lámpara inglesa, francesa y bronce, bombas, inodoros herramientas de mecánico y todo lo que pertenezca al ramo de instalación. Precios módicos. 503 8-10

SE VENDEN junto ó separado; una incubadora Cyphers y todos los enseres para instalar una crianza de aves; un boguí ,un carro americano de cuatro ruedas, arreos y una yegua mora de siete cuartas, cuatro años, muy ligera. Informan San Lázaro 225, altos. 259 8-6

GARRAFONES á 50 centavos, botellas á 40 centavos docena, siendo limpias; se compran en todas cantidades en la Droguería Sarrá Teniente Rey 41, Habana. 222 8-5

1.000,000

TEJAS FRANCESAS á precios sin competencia. TALLER ESTANILLO, Monte 363 17960 78-11Dbre.

18301 26-8D

PURO

Jugo de carne

está especialmente indicado contra las náuseas del embarazo, desfallecimientos, etc. Una solución más ó menos fuerte de este jugo de carne procura una mejoría y un aumento de energías que los excitantes alcohólicos no podrán jamas alcanzar.

De venta á $1.50 oro español el frasco, en las mejores farmacias y por la única casa importadora.

LA PERSEVERANCIA
Bernaza 55. Teléf. 515.

Imprenta y Estereotipia del DIARIO DE LA MARINA
TENIENTE REY Y PRADO