EL PUEBLO CÁNTABRO

DIARIO DE LA MAÑANA

SANTANDER-Año X.-Núm. 3.088 | Redacción y Administración: San José, 15. Teléfono 55 | Viernes, 21 de septiembre de 1923

Del régimen triunfante.

El Directorio ha terminado el estudio del problema de Marruecos.

Hoy saldrá para Africa el nuevo Alto Comisario, general Aizpuru.-Continúan las cesantías.-En el día de hoy será comunicado al general Cavalcanti su procesamiento.-En breve quedará constituída la Sala de Justicia que ha de juzgar a los inculpados de responsabilidad.

Del momento.

La opinión del señor Maura

Ayer publicamos un extracto telegráfico del juicio que al señor Maura merecía la situación actual, según las declaraciones del ilustre estadista a un redactor de nuestro querido colega «El Pueblo Vasco», de Bilbao.

Pero juzgamos de interés reproducir íntegra la información que contiene aquéllas:

«Del periódico a la estación. Cuatro horas de tren, cuatro kilómetros en coche, y nos encontramos en el balneario de Corconte, residencia accidental de don Antonio Maura.

En la carretera el ilustre estadista nos adelanta con su auto, en el que, acompañando a un prelado, se trasladó de mañana para presenciar el mercado de Soncillo, espectáculo que no pierde ningún miércoles. Otros días pinta. Busca a través del cristal de su coche motivo inspirador y endereza frente a él el caballete de sus lienzos.

Don Antonio Maura celebra hoy, miércoles, en familia, los días de su respetable y bondadosa esposa.

Cuando llegamos al balneario, el señor Maura, rodeado de su señora, hijos y nietos, almuerza. Preside la mesa el reverendo obispo de Córdoba, huésped del ilustre matrimonio.

A nuestra mesa llegan palabras dispersas de la conversación que en la contigua sostienen, sin que lo que oímos tenga relación alguna con la política.

Termina el almuerzo. Los comensales, en pie, reciben la bendición del prelado y abandonan en grupos el refectorio.

Es nuestro momento.

Abordar a don Antonio Maura, dentro del régimen de pura democracia en que se desenvuelve el insigne hombre público en todos los actos de su vida, es sumamente fácil.

La opinión está pendiente de su juicio. Conocido el criterio de otros hombres preeminentes de la política; pronunciados en un sentido o en otro todos los sectores y partidos; manifestado ya el sentir—siquiera sea con reservas—de los militantes del maurismo, faltaba conocer en los momentos presentes, históricos para el país, el dictamen, siempre de tanta autoridad, de don Antonio Maura y Montaner.

Y don Antonio Maura y Montaner, siempre comprensivo y complaciente, se apresta amablemente a satisfacer nuestra legítima curiosidad.

Y escribe:

... ...

«Lo que tenía dicho, durante no pocos años, con anterioridad al día 13 del mes actual, me excusa de enunciar ahora juicios y convicciones que en mí persisten sin innovarse.

He creído siempre y creo que nada ni nadie puede ni podrá sustituir a la acción política de los ciudadanos; sólo ella puede comunicar al Poder público autoridad y vigor para el saneamiento necesario, contra el cual han de apurar las resistencias y las artimañas los interesados en evitarlo y frustrarlo.

El desenlace del actual estado de cosas y la suerte de España dependen, a mi parecer, del comportamiento que sigan los españoles, optando por hacer respetar como voluntad su deseo, o por seguir siendo espectadores de su propia ruina.

Personalmente no tengo motivo para asistir a los hechos presentes de otro modo ni en actitud diversa; permanezco tal como estaba ha quince días.»

... ...

El señor Maura dice cuanto necesita decir en estos pocos renglones y no está dispuesto a añadir una palabra más. Se niega rotundamente a hacer otras manifestaciones sobre extremos varios, que bien hubiéramos deseado lograr y de cuyo interés respondemos.

Sin embargo, nos damos por satisfechos. Y en ruta ya hacia Bilbao, al cabo de tres horas de permanencia en Corconte, fija nuestra atención en los puntos de meditación que encierran las palabras del señor Maura, va poco a poco disipándose la inquietud hondísima que el temor de salir poco airosos en nuestro difícil cometido nos había dominado hasta entonces.

¿Para qué más palabras, si tanto dicen cuatro párrafos?

B. Bureba MURO»

INFORMACION DE SANTANDER

El gobernador y los periodistas.

En representación del gobernador señor Castell, recibió anoche a los periodistas el distinguido comandante señor Portilla.

Les dijo que el señor Castell continúa prestando gran atención a la huelga producida en Cabezón de la Sal, en la fábrica de don Pedro Santos y que las autoridades de aquella localidad le cursaban a diario oficios con respecto al estado del movimiento.

Este se desarrolla con toda tranquilidad, habiendo entrado nuevos obreros al trabajo en el día de ayer.

El gobernador ha recibido una denuncia relacionada con juegos prohibidos en Reinosa durante las ferias, habiendo por ello telegrafiado al alcalde de dicha villa y oficiado a la Guardia civil para que con todo rigor persiga e impida se juegue a los prohibidos en dicha localidad.

Los periodistas preguntaron al señor Portilla si era cierto que se había denegado permiso para celebrar una novillada en Ampuero y que si tenía noticias de que el gobernador señor Castell, hubiera tratado con el inspector provincial de Sanidad, señor Morales, acerca de una cuestión relacionada con el Colegio Médico.

El comandante aludido respondió que el señor general sólo le había ordenado transmitir a los periodistas lo que ya había hecho, y que ignoraba en absoluto cuanto se relaciona con las preguntas anteriores.

Más adhesiones.

En el Gobierno militar se personaron ayer a testimoniar su adhesión al nuevo Gobierno, los señores don Jaime Cereceda, don Pablo Torriente, don Victoriano López Dóriga, don Ramón Pérez Requeijo, don Constantino Villa, señor juez de primera instancia, doctor Salas, e ilustrísimo Cabildo Catedral, representado por los señores Gómez Adanza y Gil.

Estos señores hicieron presente al señor gobernador militar el acuerdo de felicitar al nuevo Gobierno y adherirse a la obra patriótica y justiciera que se ha propuesto realizar.

También recibió la visita de cumplimiento el señor Castell de las personalidades que a continuación se expresan:

Vicario general de la diócesis, doctor Goy; ingeniero jefe de Montes; secretario de la Junta de Instrucción pública; señor cura párroco de Cabezón de la Sal; provisor y vicepresidente de la Junta de Beneficencia; Electra de Viesgo; vicepresidente de la Comisión provincial; Consejo y director del Banco de Santander y director del «Noticiero Montañés».

De Reinosa.

El general Castell recibió ayer el siguiente telegrama, que fué transmitido inmediatamente a la superioridad:

«Asociación vecinos Reinosa, más quinientas familias asqueadas caciquismo arruinaba España, adhiérense entusiasmo Directorio, suplicándole persista régimen actual meses años, si fuera necesario.

Siempre a sus órdenes.—**La Directiva.»**

Lo que dice el alcalde.

El señor Alvarez San Martín recibió ayer a los periodistas a la hora de costumbre.

Les dijo que carecía de información que pudiera interesar al público.

—¿Es cierto—preguntó un compañero—que el señor gobernador militar de la plaza le ha enviado un escrito, rogándole una copia del acta de la última sesión?

El señor San Martín respondió afirmativamente, y añadió que había ordenado el envío de dicha copia a la citada autoridad.

También anunció a los periodistas que, terminada la sesión del miércoles, había visitado al general Castell, para darle cuenta de todo lo ocurrido en la reunión municipal.

El alcalde mantuvo su propósito de continuar al frente del Municipio en tanto las circunstancias no dispongan otra cosa.

—¿Sabe usted algo—preguntó otro periodista—del acuerdo que han adoptado, al parecer, los concejales conservadores de no aceptar la Alcaldía una vez que usted renunciase a ella?

El señor Alvarez San Martín, parodiando aquello de ¿y a ustedes quién les presenta?, respondió: No sé nada de lo que ustedes dicen; pero, desde luego, es nulo hablar de estas cuestiones, habida cuenta de que yo he definido ya concretamente mi actitud.

Y el señor San Martín se despidió de los periodistas tan amablemente como siempre.

INFORMACIÓN TELEFÓNICA

Se confeccionará un nuevo plan de carreteras.

MADRID, 20.—Anoche se facilitó en Guerra la siguiente nota oficiosa:

«Como continuación de las órdenes de suspensión de subasta para la construcción y reparación de las nuevas carreteras y anulación de los créditos consignados para construcción y reparación de las mismas, se procederá por el personal técnico, bajo la dirección de los jefes de Obras públicas de provincias, a la confección de un nuevo plan, sin atender influencias de ninguna clase, sino teniendo en cuenta las condiciones de cada provincia.»

Los rumores del día.

Durante la tarde y noche de ayer circularon varios rumores de carácter político, que recogemos con toda reserva.

Se aseguraba que el marqués de Alhucemas y el señor Sánchez Guerra se retiran de la política a la vida privada y que seguirán su camino muchos de los políticos afiliados a sus banderías y tal vez otros jefes de grupo.

También se decía que don Melquiades Alvarez optará entre retirarse a la vida privada o fundar un partido republicano. Si hiciera lo primero, los reformistas se harían republicanos.

Juicios de la Prensa.

«El Debate» publica hoy un editorial diciendo que juzga el movimiento como la restauración de Poder público.

Estima que estas cualidades militares son las que se requieren para el ejercicio de los altos cargos públicos, porque quienes no las poseen y, sin poseerlas, se obstinan en alcanzar los puestos más elevados, claudican en ellos y vienen a defraudar la confianza que en ellos cifraron los que les otorgaron el mandato.

Los actuales gobernantes representan la genuína virtud militar, única cualidad necesaria para los que gobiernan a España, porque la crisis que actualmente padecíamos era crisis de autoridad de mando, de valor cívico, de moral política y pública.

A esta impresión de saneamiento que se advierte, corresponderá una acción adecuada en Marruecos.

España cosechará de esa suerte incalculables beneficios.

Volverá a nosotros la apetecida tranquilidad de espíritu, la nación vivirá segura y vivirán su vida normal las instituciones, tambaleantes con la vieja política administrativa.

* * *

«El Imparcial» se limita en su editorial a decir que el milagro era necesario, hágalo quien lo haga.

* * *

«La Opinión» dice que constituído el Directorio, el país espera de él, por encima de las medidas que hasta ahora se van haciendo públicas, otras de un orden más sustantivo y más beneficioso.

Lo primero es moralizar la situación.

El Tribunal de Cuentas se ha pasado la vida denunciando errores, descubriendo vicios y proclamando inmoralidades, sin que jamás fuese atendido.

Primo de Rivera en Palacio.

A las diez y media acudió a Palacio en el automóvil de la Presidencia, el general Primo de Rivera.

Entró en el regio alcázar sin decir nada a los periodistas.

A las once y media salió el marqués de Estella.

Manifestó que las dificultades para el salvamento del acorazado «España» van en aumento.

El ministerio de Marina, en vista de esto, lleva a cabo unas diligencias cerca de una casa de Liverpool que cuenta con más medios para el salvamento.

Añadió el marqués de Estella que la firma se facilitaría en lo sucesivo a los periodistas en los respectivos departamentos.

Su Majestad el Rey ha firmado una disposición ordenando que los jefes y oficiales supernumerarios no tengan derecho al abono, en esta situación de las concesiones de la Cruz de San Hermenegildo, ni puedan usar el carnet, ni ascender sin antes servir dos años en el empleo correspondiente.

También dijo que se firmará mañana una disposición enumerando las dependencias y cargos que tienen derecho a usar de los automóviles oficiales y regulando el número de ellos.

Dijo finalmente que había pasado una real orden circular a todos los departamentos oficiales encargando que con vigencia hagan una relación de las comisiones civiles y militares que se encuentran en el extranjero, la duración de las mismas y los emolumentos que perciben, para reglamentarlo debidamente.

Alba en Bruselas.

BRUSELAS.—Ha llegado a esta capital el ex ministro de Estado español, señor Alba.

Hizo una visita de cortesía al embajador de España.

Se ha negado a hacer declaraciones y sólo ha recibido a los señores Aznar y Casanova.

Se propone ir a Suiza.

Reunión del Directorio.

A las cuatro de la tarde quedaron reunidos en la Presidencia los generales que constituyen el Directorio, presididos por el marqués de Estella.

La reunión terminó a las siete y media, a cuya hora salieron los generales y el subsecretario de Estado, que también había asistido.

El general Vallespinosa dijo, como jefe de prensa, que daría información de lo tratado en la reunión, en la que se habían ocupado de asuntos de Marruecos, asistiendo el general Aizpuru y el subsecretario de Estado, señor Espinosa de los Monteros.

Agregó que mañana saldrá para Africa el general Aizpuru.

Nota oficiosa.

Los periodistas fueron recibidos en

la Presidencia por el teniente coronel señor Rico, quien les leyó la siguiente nota:

El Directorio militar se ha reunido a las cuatro de la tarde, examinando detenidamente el problema de Africa y asistiendo a las deliberaciones el alto comisario, general Aizpuru, y el señor Espinosa de los Monteros.

Se ha dejado ultimado el estudio de esta importante cuestión y mañana, en el rápido, saldrá para Marruecos el alto comisario, bajando a la estación a despedirle el Directorio.

Cuestión de aseo.

Rumores recogidos en los Centros políticos respecto de la reunión celebrada en casa de don Melquiades Alvarez, dicen que la mayoría de los reformistas se han mostrado partidarios de cambiar de política, volviendo a su antigua orientación.

Más cesantías.

Han sido declaradas cesantes en Correos 28 señoritas de las que ingresaron en tiempos del señor Pérez Crespo.

También ha sido dejado cesante un hijo del general Weyler, que ingresó a raíz de la huelga y no iba a la oficina.

Un banquete.

En La Gran Peña han sido obsequiados con un banquete los cuatro generales que formaron parte del Directorio provisional.

Noticia no oficial.

Esta tarde se ha dicho que el Directorio había adoptado medidas para la supresión del Jurado; pero esta noticia no tiene carácter oficial y desconocemos su fundamento.

El descenso en los valores ferroviarios.

Los valores ferroviarios continúan descendiendo en fiolsa.

Desde la primera baja hasta hoy han descendido 50 pesetas.

Explicación epistolar.

El ex ministro señor Portela ha enviado una carta a la prensa, dando cuenta de su actuación en el crédito de las 400.000 pesetas para carreteras en su distrito.

Dice que sólo fueron concedidas 200.000 a petición de la Junta de Lugo, que había solicitado 840.000.

No se permitirá blancos.

La censura militar ha ordenado a los periódicos que los artículos censurados se publiquen sin blancos ni espacios.

Alcalde y gobernador.

El alcalde interino ha visitado al gobernador militar.

Este dijo a aquél que el Ayuntamiento debía acometer el problema de las subsistencias y le encargó que los concejales no hablen de los asuntos militares, porque se verá obligado a adoptar severas medidas.

Rigurosidad en el Congreso.

Desde mañana se pedirán en el Congreso con todo rigor los pases, con objeto de que sólo puedan entrar los que efectivamente sean periodistas y tengan responsabilidad, para evitar la circulación de noticias tendenciosas.

El procesamiento de Cavalcanti.

Mañana se comunicará al general Cavalcanti su auto de procesamiento.

Este nombrará defensor suyo al general Saro.

Las verdaderas responsabilidades.

Dentro de brevísimo plazo quedará constituída la sala de justicia, encargada de juzgar a los encartados en las responsabilidades.

Será puramente civil y estará integrada por altas personalidades de la Magistratura, pertenecientes al Tribunal Supremo.

Todo lo actuado por la Comisión de los 21 pasará a poder de esta sala de justicia.

Uno que dimite.

El diputado señor Fernández Jiménez, que formaba parte de la Comisión de los 21, ha llegado a Madrid.

A pesar de no funcionar ya esta Comisión, el señor Fernández Jiménez ha anunciado que él formulará un voto particular que enviará al Directorio militar, por que este voto es acusatorio.

La campaña de subsistencias.

El gobernador civil, duque de Tetuán, que viene ocupándose con gran celo de la cuestión de las subsistencias, ha dispuesto que en el «Boletín Oficial» se inserte una disposición, obligando a los almacenistas de azúcar, patatas, huevos y artículos de primera necesidad a que en el plazo de dos días hagan declaraciones juradas de cuantas mercancías tengan en sus almacenes.

Señala para los que no cumplan esta disposición penas severísimas, que serán impuestas ejecutivamente y sin apelación.

Hoy se dedicó a girar visitas de inspección a infinidad de establecimientos, pues tenía noticias de que no cumplían con los precios marcados en las tarifas, y habiendo comprobado algunas irregularidades, impuso multas que alcanzan a nueve mil pesetas.

Predicando con el ejemplo.

Esta tarde el infante don Fernando paseó a pie por la calle de Alcalá.

Se ha venido observando que desde hace unos días siempre que sale en vehículo lo hace en un taximetro, como si quisiera predicar con el ejemplo, no utilizando los coches oficiales ni los de la Casa real.

ULTIMA HORA.-¿Ha sido llamado Lerroux por el Directorio?

Dimite, pero está dispuesto a quedarse

MADRID, 21 (3,30 madrugada).—El señor Sánchez de Toca ha dirigido un oficio al marqués de Estella dimitiendo su cargo de presidente de la Junta de Defensa Nacional; pero haciendo constar que continuará en su puesto si el presidente estima que sus servicios en él pueden ser útiles al país.

Felicita al general Primo de Rivera por sus declaraciones sobre los tratados comerciales.

Una petición.

«El Socialista» publica un suelto, pidiendo al Directorio que obligue a la Prensa a pagar el anticipo reintegrable.

Oceantes ilustres.

Entre los empleados que han quedado cesantes en Gobernación, figuran un hermano del señor Millán del Priego, don Joaquín Morales, copropietario del periódico «El Día», y don Camilo Gullón, pariente del marqués de Alhucemas.

Mejor será.

El periódico «La Prensa», órgano del marqués de Alhucemas, ha suspendido su publicación hasta que desaparezcan, según dice, las actuales circunstancias.

Renuncian a la mano de doña Leonor

Los presidentes del Congreso y el Senado han dirigido una comunicación a la Ordenación de pagos de Hacienda, encargando que se suspenda el envío de las cantidades destinadas a dietas de diputados y senadores.

En cuanto a los senadores vitalicios, el presidente de la Cámara no ha adoptado acuerdo alguno, porque es una parte cuya resolución corresponde a aquélla.

Parece que ambos presidentes han renunciado a los gastos de representación.

Romanones, enfermo.

El conde de Romanones se encuentra enfermo y por esta causa no ha podido marchar a su finca «Miralcampo».

¿Un cargo para Anido??

Se dice que entre los decretos que mañana firmará el Rey figura uno, nombrando subsecretario de Gobernación al general Martínez Anido.

¿Será verdad?

El corresponsal de la Agencia Febus en Cádiz, comunica que al llegar a aquella capital el jefe de los radicales, señor Lerroux, recibió un radio del Directorio, llamándole.

En vista de esto el ex emperador del Paralelo marchó a Madrid.

Declaraciones de Burgos Mazo.

El ex ministro señor Burgos Mazo ha dicho declaraciones en Huelva.

Ha dicho que es muy amigo del general Primo de Rivera y cree que está animado de una gran rectitud de intenciones.

Recuerda sus discursos anunciando la dictadura y luego la revolución.

Proclama la necesidad de que la nueva política barra todo lo antiguo.

Cree equivocado el procedimiento, por el descrédito que nos proporcionará en el extranjero; pero es indudable que la opinión ha recibido con simpatía el movimiento.

A buscar al alto comisario.

MALAGA, 21 (3,45 madrugada).—Ha fondeado el contratorpedero «Cadarso» en este puerto y se cree que vendrá a recoger al alto comisario.

Mal comportamiento.

Bueno que no se pague, pero..

Vicente Uruga Quiroga, es un joven de 17 años, estudiante y natural de Lugo, que se hospedaba en la fonda «El Suro», sita en la calle del Rincón, número 11.

El Vicente, acusado por el propietario de dicha casa, ha sido detenido por los agentes de la Policía gubernativa y puesto a la disposición del Juzgado de Instrucción de guardia, acusado de haber salido de la fonda, no solamente sin decir «ahí queda eso», sino llevándose 600 pesetas en efectivo, que no le correspondían ni por hipoteca.

En el curso de las diligencias instruídas, se declaró el Quiroga autor del hecho, habiéndosele ocupado 142,75 pesetas, un anrigo y unos zapatos, todo comprado con la cantidad sustraída.

También se incautó la Policía de un magnífico impermeable, que, por si hacía mal tiempo, se llevó también de la indicada fonda el «pollo» Vicentito.

Este no ha sincerado ante la Policía el por qué, cuándo y cómo de sus travesuras.

La cuestión internacional

El nuevo Parlamento irlandés

El Parlamento irlandés.

EILVESE.—El nuevo Parlamento del Estado libre de Irlanda celebró sesión inaugural hoy. A ruegos del presidente Cosgrave, secundado por Mr. Johnson, jefe laborista, el cate-Speaker. El general Mullcahy propuso a continuación que Cosgrave fuese reelegido presidente, lo cual fué acordado. Al dar las gracias, el presidente manifestó que el Estado libre había atravesado tiempos muy violentos. Creía hablar en nombre de todos al expresar la esperanza de que el porvenir fuese más feliz. El nuevo Parlamento consta de 153 miembros; el partido republicano está representado por 44 diputados. Estos no estarán autorizados a ocupar sus puestos hasta que hayan jurado fidelidad al Estado, de acuerdo con los requerimientos del Tratado anglo-irlandés.

Los disturbios en Alemania.

BERLIN.—Continúan los disturbios en toda Alemania, producidos por el aumento de los precios de los víveres. En Oberbaden se registraron ayer choques muy violentos entre manifestantes y la Policía, y el Gobierno ha tenido que tomar medidas extraordinarias para mantener el orden.

La situación en Marruecos.

El heroico alférez Topete reingresa en la Academia de Ingenieros.

El «España».

MADRID, 20.—Comunican de Melilla que a bordo del «España» se ha trasladado una nueva bomba de achique para activar los trabajos de salvamento.

Con el mismo fin se han llevado de Gibraltar, por la Compañía que se comprometió a salvar nuestro acorazado, una brigadilla de obreros.

Una Real orden.

MADRID, 20.—El «Diario Oficial del ministerio de la Guerra» publica hoy una Real orden concediendo el reingreso en la Academia de Ingenieros, como alférez alumno, al que fué alférez de complemento don Ramón Topete.

Este señor se condujo heroicamente en la defensa de Tifaruin.

Los giros misteriosos.

MELILLA, 20.—En relación con los giros misteriosos de dinero que se recibían en esta plaza, se sabe que venían al Apartado, a nombre de José Hernández Navarro.

Solamente se han hecho tres remesas importantes 13.000 pesetas.

Lo que dice «El Telegrama del Rif».

MELILLA, 20.—«El Telegrama del Rif» recuerda que el año 1912, el presidente del Directorio militar, señor Primo de Rivera, declaró que, mientras no fueran desarmadas las cabilas sometidas, habría un constante peligro y en cualquier momento pudiéramos ir al fracaso.

En la retaguardia de nuestra línea —dice— no debe quedar un solo moro con fusil, pues mientras esto no ocurra, no quedará resuelto el problema de Marruecos.

Ganado para Melilla.

CADIZ, 20.—Procedente de Nueva York ha llegado el vapor americano «Sinsinnava», que conduce 184 mulos y caballos.

El buque seguirá viaje para Melilla.

Para Larache.

CADIZ, 20.—El vapor «Isla de Menorca» zarpará para Larache con 60 mulos y gran cantidad de víveres y municiones.

Un homenaje.

SALAMANCA, 20.—El Ayuntamiento de la villa de Cierva, pueblo natal del héroe de Tazarut, el capitán del regimiento de Isabel la Católica, don Pedro Rodríguez Almeida, ha acordado tributarle el siguiente homenaje: nombrar una Comisión compuesta de concejales, cura párroco, juez municipal, médico, maestro, farmacéutico y comandantes de la Guardia civil y Carabineros, que le comunique su nombramiento de hijo predilecto; colocar una lápida en la casa natalicia; prepararle un grandioso recibimiento; celebrar una función religiosa de gracias, por haber sido libertado, y acompañarle en Corporación cuando vaya a Salamanca a recibir el homenaje que ha de tributarle la capital.

Cuatro noticias.

MELILLA, 20.—Insístese en que extraños agentes efectúan constantemente presión sobre los jefes indígenas de la cabila de Beni Bivahi para que se marchen a residir a la zona francesa.

Continúan las medidas sanitarias, habiéndose acordado en la reunión de consignatarios de buques, vacunar a los obreros que trabajan en los muelles.

Procedente de Afrau ha fondeado el cañonero «Bonifaz», conduciendo algunos soldados del regimiento de Melilla, enfermos.

Durante la madrugada, los rebeldes incendiaron dos puentecillos de la línea del tractocarril entre Tistutin y Dar Drius.

El comunicado oficial.

MADRID, 21.—El comunicado oficial de esta noche dice así:

«El comandante general de Melilla comunica que de Taferslit se llevó ayer un convoy de víveres a la posición de Tizzi-Asa y que al mismo tiempo se llevaron dos piezas de campaña del 7 a la posición Norte.

Al convoy le protegieron fuerzas del regimiento de Africa y de 9 ligero de Artillería, regresando sin novedad.

La batería de Taferslit hizo ayer 63 disparos para proteger el convoy.

También hicieron fuego las baterías de Dchacera y Primero del, consumiendo 16 y 39 disparos respectivamente.

Ayer salió del campamento de Dar Quebdani una columna mixta, compuesta de un escuadrón de Regulares de Melilla, una batería del regimiento de Asia, una batería de montaña del regimiento mixto y servicios auxiliares, efectuando una marcha táctica por el camino de Bu-Hermosa, regresando sin novedad.

En la enfermería de Drius ha ingresado el cabo de Caballería Enrique Junudo, herido de arma de fuego levemente en un accidente casual.

En el campamento de Drius, hallándose el batallón de Garellano en ejercicios de tiro, estalló una granada de mortero, causando lesiones al teniente señor Pereira, que resultó con una herida en la espalda, menos grave y al cabo José Gutiérrez una herida grave, en la parte inferior de la frente.

En la enfermería de Segangan fué asistido el sargento del tercer batallón de Caballería Mahomed Ben Mohand, que presenta una herida de arma blanca, que le fué causada al interponerse entre dos moros paisanos que reñían.

La herida es leve.

En Dar Quebdani, durante la instrucción, se cayó ayer del caballo fracturándose la pierna izquierda el cabo de Artillería de montaña Daniel Bolga.

Ayer, en el hospital, Doctor Jiménez agredido un suboficial por el soldado de la brigada disciplinaria Fernando Madrigal, quien trató de desarmarse, viéndose el suboficial precisado a hacer dos disparos que hirieron al soldado.

De Drius se fugaron los presos Víctor de las Muelas y Francisco Fe[illegible]

A las doce y media, y cuando se disponía a salir para efectuar un convoy a Alhucemas, sufrió averías en la caldera el vapor «Alerian», resultando herido el maquinista del mismo.

Se nota bastante movimiento en la playa de Alhucemas.

La pasada noche, una partida de malhechores, intentó dar un golpe de mano en el poblado de Benisidel, siendo rechazada por fuerzas de [illegible] y por los indígenas del poblado consiguiendo recuperar el ganado que llevaba el enemigo, a quien hicieron prisionero.»

De Sevilla

Un cajero a la cárcel

SEVILLA, 20.—Como consecuencia de las fundadas sospechas que existían de que en la Caja del Giro Postal telegráfico pudieran existir algunas irregularidades se practicó una inspección, que dió por resultado comprobar la falta de 5.000 pesetas.

El Juzgado del distrito de la Magdalena ha dictado auto de procesamiento y prisión contra el cajero Antonio Iruega, que inmediatamente ha ingresado en la cárcel.

El hecho ha sido muy comentado.

Ecos de sociedad.

Viajes

Con propósito de seguir perfeccionándose en el corte y confección, ha marchado a París la distinguida señorita Josefina Espejo.

Llevo un feliz viaje.

Asociación de antiguos alumnos de los Hermanos de las Escuelas Cristianas

Se ruega a todos los antiguos alumnos de esta Asociación acudan esta noche a una reunión, que se celebrará a las ocho en punto, para tratar un asunto de interés.

Se encarece la más puntual asistencia.

Buen empleo

Compañía anónima, en Bilbao, concedería empleo en su oficina, en aquella plaza, a persona que adquiriese cincuenta mil pesetas en acciones de la misma. Sueldo de entrada, quinientas pesetas.

La Compañía posee edificio-fábrica. Dirigirse a «Buen empleo», en esta Administración.

ANTONIO ALB[illegible]
DIATERMIA — CIRUGIA GENERAL
Especialista en partos, enfermedades de la mujer y vías urinarias.
Consulta de 10 a 1 y de 3 a 8
Amós de Escalante, 18, 1.º—Tel. 2-74.

Ricardo Ruiz de Pelón
CIRUJANO DENTISTA
de la Facultad de Medicina de Madrid
Consulta de 10 a 1 y de 3 a 6
Alameda Monasterio, 2.—Teléf. 1-82.

Joaquín Lombera Campo
ABOGADO
Procurador de los Tribunales
VELASCO, NUM. 11.—SANTANDER

Dr. VEGA TRUEBA
Especialista en piel y secretas.
De 11 a 1 y 4 a 6.—Méndez Núñez, 7.

ABILIO LOPEZ
MEDICO
Partos y enfermedades de la mujer
Consulta de 10 a 2
Gratis, en el Hospital, los jueves.
General Espartero 18.—Teléfono 2-[illegible]

Pedro de Noreña
Especialista en partos y enfermedades de la mujer.
Suspende su consulta.
Oportunamente anunciará su regreso.

Banco Mercantil
SANTANDER
SUCURSALES ALAR DEL REY, ASTILLERO, ASTORGA, CABEZÓN DE LA SAL, LAREDO, LLANES, LEÓN, LA BAÑEZA, PONFERRADA, REINOSA, RAMALES, SANTOÑA, SALAMANCA Y TORRELAVEGA.
Capital: 15.000.000 de pesetas.
Desembolsado: 7.500.000 de pesetas.
Fondo de reserva: 9.425.000 de pesetas.
Caja de Ahorros (a la vista 3 por 100, con liquidación semestrales de intereses.)
Cuentas corrientes y de depósitos, con intereses 2, 2 y medio, 3 y 3 y medio por 100.
Créditos en cuenta corriente sobre valores y personales.
Giros, Cartas de crédito, Descuentos y negociación de letras, documentarias o simples Aceptaciones, Domiciliaciones, Préstamos sobre mercaderías en depósito, tránsito, etc., Negociación de monedas extranjeras, Seguros de cambio de las mismas, Cuentas corrientes en ellas, etc., Cupones, amortizaciones y conversiones.
Cajas de seguridad para particulares.
Operaciones en todas las Bolsas, Depósitos de valores labores deudores de custodia: Dirección telegráfica y telefónica: MERCANTIL.

FRANCISCO SETIEN
Médico especialista en
GARGANTA, NARIZ Y OIDOS
Consulta de 9 a 1 y de 3 a 6
Blanco, 42, primero.

Dr. Solís Cagigal
VIAS URINARIAS : SECRETAS
San José, 11 (hotel).
DIATERMIA. Invierno tratamiento de la blenorragia y sus complicaciones.
Consulta de 10 a 1 y de 3 a 8

Información deportiva

Madrid-Santander.

Las autoridades locales se operan en esta prueba.

Cada día que pasa, cuanto más cerca está la grandiosa prueba que en la mañana del domingo tendrá por escenario las pintorescas carreteras montañesas, y en las primeras horas de la tarde nuestra frondosa alameda, más nos afirmamos en nuestro optimismo. Creemos sinceramente que todo el trabajo que estos días estamos realizando, se verá compensado con la brillantez de la prueba.

Ayer, en nuestras visitas por los centros deportivos, y más singularmente en la que hicimos al general gobernador, para pedirle su valiosa cooperación, sacamos esta agradable impresión. El señor Castell y Ortuño amablemente recibió a nuestros comisionados, autorizando la celebración de la carrera y solicitando de ellos una relación de cuanto sea preciso ejecutar para el mejor éxito de la carrera.

Anoche mismo fué entregada al ayudante señor Portilla un detallado estudio del horario que han de seguir los corredores en su paso por la provincia, el terreno que la Comisión solicita sea neutralizado en las proximidades de la meta y los lugares que, a juicio de citada Comisión, deben ser embiertos por las fuerzas de la Guardia civil y de Seguridad.

Seguros estamos de que el digno mo general aceptará benévolamente la súplica que para montar los servicios le hace EL PUEBLO CANTABRO en nombre de la Comisión organizadora.

Para los jueces y jueces volantes.

Se recuerda a cuantos tienen a su cargo la custodia de los pasos a nivel, bifurcaciones de carreteras y puestos de peligro, la obligación en que se encuentran de permanecer en sus puestos tres horas después del paso del primer corredor y su asistencia a los mismos media hora antes de la calculada para el cruce de éste. Se hace esta advertencia por si los corredores, en su marcha, sobrepasaran la media que se ha establecido para fijar el horario. Siempre, pues, es conveniente montar los servicios con antelación a no tener que lamentar algún despiste o accidente por falta de vigilancia.

Los jueces que vigilan los pasos a nivel tendrán buen cuidado si éstos estuvieran cerrados de hacer las oportunas señales a los corredores y comisarios treinta metros antes de la barrera del ferrocarril.

Las personas encargadas de evitar despistes en las bifurcaciones de carreteras se colocarán en el centro de la carretera, que no debe ser ensanchada y señalarán con su bandereia el recorrido que deben seguir los corredores, advirtiéndoles rápidamente de cualquier error que sufran.

Los secretarios de Clubs cuidarán de que las flechas sean colocadas en sitio visible, determinando la punta de las mismas el paso a seguir y cuidando de que se las coloque a su respectiva mano, ya que para mayor comodidad las hemos impreso a las dos manos, derecha e izquierda. Estas señales deben ser colocadas en toda clase de bifurcaciones por muy claras que sean, en las calles de los pueblos, y, en general, en todo sitio donde el corredor pueda orientarse fácilmente.

Se advierte a las Comisiones nombradas en Bárcena y Los Corrales de Buelna que en el correo de esta tarde (4,27) se les remitirá todo el material que debe emplearse en la carrera, rogándoles salgan a la estación a posesionarse de él.

En Reinosa.

La villa de Campóo se apresta a recibir dignamente a los corredores.

Ya hemos dicho que las autoridades de Reinosa trabajan denodadamente en organizar el control y especialmente su alcalde, don Dámaso Pérez Arenal.

El Reinosa F. C., con sus entusiastas directivos, tiene montado ya todo el servicio admirablemente.

Hé aquí la lista del jurado que se nos ha remitido:

Presidente.—Don Dámaso Pérez Arenal.

Director de meta.—Don José Marcos Martínez de León.

Secretarios.—Don José Acea Suárez y don Antonio Saiz.

Jueces de llegada.—Don Avelino Delgado y don Emilio R. Obide.

Vocales.—Don Isidoro Palacios y don Gonzalo Mareda.

Cronometradores.—Don José María Galdos y don Andrés Altuna.

Jurado de aprovisionamientos: don Alfonso Mareda, don Angel Ríos, don Carlos Fernández y don Antonio Sánchez.

Se concederán a la llegada de este control los premios siguientes:

Primero, 100 pesetas; segundo, 75; tercero, 50.

Inauguración de unos campos.

Para el próximo domingo señala nuevamente la Sociedad Deportiva Unión Montañesa la inauguración oficial de su nuevo campo de Miramar, situado en el paseo de Sánchez Porrúa (antes del Alta) bajo el siguiente programa:

GRAN DIA DEPORTIVO

Primero. Por la mañana, a las diez, solemne bendición del campo.

Segundo. Carrera pedestre, en pista, dentro del campo.

Se admiten las inscripciones en el domicilio social.

Tercero. Partido de football entre los equipos Eclipse F. C. y reserva Unión Montañesa.

Cuarto. En el intermedio de los campos, exhibición de boxeo.

Por la tarde, a las cinco menos cuarto, gran partido de football, en el que se disputarán once bonitas medallas, regalo del Club organizador.

Selección Racing Club y Clubs de la serie B y Unión Montañesa.

El balón será lanzado por el presidente de la Nacional.

Por de pronto hoy podemos indicar quiénes compondrán la selección, que será en la siguiente forma:

La línea delantera del Racing Club y los demás puestos serán ocupados por los jugadores del Unión Club del Astillero, Barreda Sport y Eclipse F. C., publicando mañana la composición de ambos onces.

Las entradas serán: general, sin asiento, 1 peseta; asiento de general, 1,50; preferencia, sin asiento, 1,50 pesetas; preferencia, con asiento, 2 pesetas; sillas de pista, segunda fila, 2,25 pesetas; primera fila, 2,50; sillones de pista, 3 pesetas.

Dichas entradas serán valederas para la mañana y tarde.

ACEITE EXTRAFINO

Santa Amalia

Martínez (BAILEN)

GARANTIZADO PURO DE OLIVA. EL MAS SELECTO Y BARATO

Precio: Veintidós pesetas setenta y cinco céntimos lata de 10 kilos b|n., en los siguientes establecimientos:

Señores Santiago López Barredo (S. A.); Señores Sucesores de Pichín; Señores hijo de Ceballos y Compañía; don Cesáreo Ortiz; D. Luis Aldasoro; D. Federico Aldasoro; D. Waldo García; Señores Sucesores de D. Santiago Mardones

Las localidades se despachan en el domicilio social, hasta el domingo.

Federación Cántabra de Football.—Asamblea extraordinaria.

El domingo, 23, a las once y media, tendrá lugar en los locales de la Federación, Alameda de Jesús de Monasterio, 24, primero, asamblea extraordinaria de Clubs, para tratar de la creación del Montepío de jugadores y aprobación de su Reglamento.

Sección marítima.

El salvamento de la carga del "Egipt".

CRONICA

Ayer aludíamos en estas columnas a las leyes del Gobierno italiano, encaminadas a beneficiar grandemente a la Marina mercante de aquel país.

Un periódico de la citada nacionalidad, comentando tan importantísimas disposiciones, asegura que si el Gobierno continúa perseverante en esa campaña de beneficios, la flota comercial italiana adquirirá muy pronto un altísimo puesto, no teniendo que envidiar nada a las más poderosas del mundo.

Otro diario italiano dice que con las leyes ya puestas en vigor y con las que dentro de este mismo año se establecerán, puede afirmarse que el Gobierno italiano es el que más se preocupa en la actualidad del fomento de los intereses marítimos.

Tienen razón los mencionados periódicos.

Nosotros hemos seguido con gran atención la labor de los Poderes públicos italianos, en lo que se refiere al problema marítimo y hemos visto puestas en vigor en muy poco tiempo leyes como las que siguen:

Retiro.

Creación de Montepíos.

Idem de Colegios de huérfanos de pilotos, maquinistas y capitanes.

Idem de Sanatorios.

Idem de becas para los huérfanos.

Rebaja en las contribuciones y primas de construcción y navegación.

Subvenciones importantísimas a las Compañías navieras, y otras no menos importantes.

Hace justicia la prensa italiana al encomiar calurosamente la labor del Gobierno en pro de los intereses de la navegación, labor modelo digna de imitarse.

MEGOMELIN

El «Haití».

Procedente de Colón y escalas entró ayer en nuestro puerto el magnífico trasatlántico francés «Haití», con gran cantidad de pasajeros y carga general.

Fué despachado para Saint Nazaire.

Aprendices de maquinistas.

En breve se celebrarán en Barcelona exámenes para aspirantes a maquinistas de la Armada.

Ayudante de Marina.

El «Diario Oficial del Ministerio de Marina» publica una estadística del número de ayudantes que corresponden a las Comandancias de Marina de primera y segunda clase.

He aquí la citada estadística:

San Sebastián, 1.
Bilbao, 4.
Santander, 2.
Gijón, 1.
Coruña, 1.
Ferrol, 1.
Villagarcía, 1.
Pontevedra, 1.
Vigo, 2.
Huelva, 2.
Cádiz, 4.
Sevilla, 2.
Algeciras, 1.
Almería, 1.
Málaga, 2.
Tenerife, 1.
Las Palmas, 1.
Cartagena, 1.
Alicante, 2.
Valencia, 3.
Tarragona, 1.
Barcelona, 4.
Mallorca, 1.
Menorca, 1.
Ibiza, 1.
Total, 43.

Salvamento de tesoros.

Dicen de Lorient que una Compañía sueca, especializada en el salvamento de cargamentos sumergidos, trata de extraer los diez millones de libras esterlinas en oro que transportaba el paquebot inglés «Egipt», que se hundió frente a las costas bretonas a consecuencia de un abordaje con el trasatlántico «Seine».

El «Egipt» se encuentra hundido a una profundidad de unos cien metros.

Movimiento de buques.

Entrados: «Cabo Nao», de Marsella y escalas, con carga general.

«Juanito», de Gijón, con carbón.

«Ignacio», de ídem, con íd.

«Mosquitera», de Bilbao, en lastre.

«César», de ídem, en íd.

«Luis», de Castro, con mineral.

«Mechelin», de Gijón, con carbón.

«Roger de Flor», de Pasajes, con carga general.

Despachados: «Cabo Nao», para Pasajes, con carga general.

«Flora», para Santoña, en lastre.

«Mosquitera», para Gijón, con mineral.

«Luis», para Castro, en lastre.

Cajas de caudales
FABRICA DE BASCULAS
CALLE F. VIAL.=TELÉFONO 682

Rogamos a nuestros suscriptores que siempre que hagan envío por giro postal de alguna cantidad escriban a esta Administración comunicándolo, para evitar confusiones. — Apartado de Correos 62.

A LAS SEÑORAS
LACOMA

Tiene el gusto de anunciar a su distinguida clientela que, del día 24 al 30, expondrá en sus salones de Hernán Cortés, 2, una extensa y variada colección de vestidos y abrigos para la presente temporada de invierno.

Ricardo Palop Guillotó
MEDICO
Especialista en enfermedades de niños
CONSULTA DE ONCE A UNA
Atarazanas, núm. 13.—Teléfono 3-26.

Aguas de La Fe
SON LAS MÁS NOTABLES DE EUROPA. EL AGUA ARSENICAL FERRUGINOSA LA FE ES LA PROVIDENCIA DE LOS ANÉMICOS. EL ARSÉNICO ES EL MAYOR AGENTE QUE DETIENE LA DESMINERALIZACIÓN.
DE VENTA: DROGUERÍA DE
PEREZ DEL MOLINO

Colegio Oficial de Médicos

Se pone en conocimiento de los señores colegiados que quedan suspendidas las elecciones convocadas para el día 22 del corriente.—LA JUNTA DE GOBIERNO.

Mónica Meyer
MODISTA
Blanca, núm. 8, 1.°

Servicio de manicura
Casa del masajista Martínez.—Calle de San Francisco, 1.—Teléfono 5-68.

AUTOMOVILES
Tendré compradores, coches de ciudad y de turismo, camiones, motocicletas. Informes hoy, de tres a seis de la tarde. Señor Juan, Hotel Inglaterra (Sardinero).

Joaquín Santiuste
Garganta, nariz y oídos.
Consulta de 11 a 13 (Sanatorio del Doctor Madrazo); de 16 a 1 y de 4 a 5, Wad-Ras, 5.—Teléfono 1-15.

CORDERO ARRONTE
MEDICO
Especialista en enfermedades niños
CONSULTA DE ONCE A UNA
Calle de la Paz, 2.—Teléfono, 18-24.

ERICA HOLTMANN
Viuda de Sáinz de Varanda.
ODONTOLOGO
CONSULTA DE DIEZ A UNA
San Francisco, 27, 2.°—Teléfono 9-71

Servicios de la Compañía Trasatlántica.

LINEA DE CUBA Y MEJICO.—Servicio mensual, saliendo de Bilbao, de Santander, de Gijón y de Coruña, para Habana y Veracruz (eventual).—Salidas de Veracruz (eventual) y de la Habana para Coruña, Gijón y Santander.

LINEA DE NEW-YORK, CUBA Y MEJICO.—Servicio mensual, saliendo de Barcelona, de Valencia, de Málaga y de Cádiz, para New-York, Habana y Veracruz (eventual.—Regreso de Veracruz (eventual) y de la Habana, con escalas en New-York.

LINEA DE VENEZUELA, COLOMBIA Y PACIFICO.—Servicio mensual, saliendo de Barcelona el 10, el 11 de Valencia, el 13 de Málaga y de Cádiz el 15 para Las Palmas, Santa Cruz de Tenerife, Santa Cruz de la Palma, Puerto Rico, Habana, La Guayra, Puerto Cabello, Curacao, Sabanilla, Colón y por el Canal de Panamá a Guayaquil, Callao, Mollendo, Arica, Iquique, Antofagasta y Valparaíso.—Salida de Valparaíso, el 2 de cada mes, regresando por igual ruta, hasta La Guayra, y de allí a Puerto Rico, Canarias, Cádiz y Barcelona.

LINEA DE BUENOS AIRES.—Servicio mensual, saliendo de Barcelona el 4, de Málaga el 5 y de Cádiz el 7, para Santa Cruz de Tenerife, Montevideo y Buenos Aires, emprendiendo el viaje de regreso de Buenos Aires el día 2 y de Montevideo el 3.

LINEA DE BRASIL-PLATA.—Servicio bimensual, saliendo de Bilbao, Santander, Gijón, Coruña y Vigo, para Río Janeiro, Santos, Montevideo y Buenos Aires, emprendiendo el viaje de regreso desde Buenos Aires para Montevideo, Santos, Río Janeiro, Canarias, Vigo, Coruña, Gijón, Santander y Bilbao.

LINEA DE FERNANDO POO.—Servicio mensual, saliendo de Barcelona, de Valencia, de Alicante y de Cádiz, para Las Palmas y puertos de Canarias y la Península indicados en el viaje de ida.

LINEA DE FILIPINAS.—El vapor «Isla de Panay» saldrá de La Coruña el día 1 de julio para Vigo, Lisboa y Cádiz, de donde lo hará el 13 para Cartagena, Valencia y Barcelona y de este puerto el día 19 para Port Said, Suez, Colombo, Singapore, Manila, Hong-Kong, Shanghai, Nagasaki, Kobo y Yokohama, admitiendo pasaje y carga para dichos puertos y para otros puntos, para los cuales haya establecido servicios regulares desde los puertos de escala antes indicados.

—Además de los indicados servicios, la Compañía Trasatlántica tiene establecidos los especiales de los puertos del Mediterráneo a New-York, y puertos del Cantábrico a New-York.

—Estos vapores admiten carga en las condiciones más favorables, y pasajeros, a quienes la Compañía da alojámiento muy cómodo y trato esmerado, como ha acreditado ya en su dilatado servicio.—Todos los vapores tienen telegrafía sin hilos.—También se admite carga, y se expiden pasajes para todos los puertos del mundo servidos por líneas regulares

Gran Casino del Sardinero
Viernes, 21 de septiembre de 1923
A las cinco y media de la tarde.
La comedia en tres actos, de los señores A. Quintero,
Don Juan buena persona
The dansant.--Orquesta Marchetti.

TEATRO PEREDA
Cinematógrafo y varietés.
Hoy, viernes, 21 de septiembre de 1923.
DOS GRANDES SECCIONES, DOS
BUTACA, UNA PESETA.—PARAISO, 0,25
Tarde: a las seis y media. Noche: A las diez y cuarto.
ESTRENO de la notable película en cinco partes, titulada:
El caballero fantasma
POR LIANNE HAID
DESPEDIDA DE
LOS 4 DERKAS
Canciones a gran voz.—Bailes de fantasía.

"El Pueblo Cántabro" en Reinosa.

Las grandes fiestas de San Mateo.

Las fiestas de este año.

Además de las tradicionales ferias de San Mateo, que llevan a Reinosa, no sólo de toda la provincia de Santander, sino de gran parte de España, enorme número de forasteros que dan a la villa el aspecto de una atrayente población, el Ayuntamiento ha procurado organizar, con la cooperación de los particulares, gran número de festejos, que comenzarán el día 21, con una interesante diana, en la que tomarán parte la banda municipal y los dulzaineros, quienes recorrerán las calles animando al vecindario a divertirse.

A las once de la mañana del mismo día, la banda municipal de la villa dará un concierto en la plaza de la Constitución.

Por la tarde, en el campo de Santiago, se celebrarán grandes bailes populares, amenizados por dulzainas, panderetas y manubrios.

Por la noche, velada por la banda municipal y dulzaineros, quemándose al final una vistosa colección de fuegos artificiales.

Desde este día en adelante, grandes partidos de fútbol en los campos del Reinosa y el Racing y notables espectáculos en el teatro Principal y en el Salón Madrid.

El día 23, con asistencia del Ayuntamiento reinosano y representaciones oficiales de la capital, se verificará el descubrimiento del monumento del paisajista campurriano Casimiro Sáinz en el lindo paseo que lleva su nombre.

El día 24, por la noche, concierto por la banda y fuegos artificiales.

Durante estos días, y organizados por el Casino de Reinosa, tendrán lugar interesantes bailes de sociedad.

LOS DIAS 21 AL 26 DE SEPTIEMBRE, SE CELEBRARAN, EN REINOSA, LAS TRADICIONALES Y MAGNIFICAS FERIAS DE

SAN MATEO

o o o

GRANDES FERIAS DE GANADO MULAR, CABALLAR Y VACUNO

o o o

INTERESANTES PARTIDOS DE FUTBOL

o o o

BAILES DE SOCIEDAD

o o o

FUEGOS ARTIFICIALES

o o o

VELADAS MUSICALES Y OTRAS ATRACCIONES

REINOSA.—Detalle del pintoresco paseo de San Francisco. (Foto Alejandro.)

Reinosa deportiva.

El Reinosa F. C.

Al rasgar el tupido velo, el silenci que sobre mí ha puesto la fatalida de la vida, vuelvo hoy a ponerme e contacto con la gran familia deport va reinosana, a requerimientos de e timados amigos.

Quisiera seguir viviendo en el s lencio. Quisiera que plumas más au torizadas que la mía llevaran al c razón de Cantabria nuestro puro sencillo ideal y que dieran a la op nión, a esa gran masa llamada opi nión, nuestro valor significativo y h cer llegar a otros ámbitos el ambie te deportivo que respiramos; ambie te sano y limpio de subterfugios, m engendrados por pasiones a cierto colores; más por hoy, queden sepu tados en la punta de mi pluma.

Y dejando a un lado ciertas mir llas, pasemos al «asunto» encome dado, y si en el transcurso de es historial encontrais algún olvido m me culpéis, culpar al «archivero», qu no supo guardar el historial de l vida de la Sociedad deportiva con q encabezamos estas líneas.

El Reinosa F. C. data del año 191 Antes de esta fecha, el equipo o l Sociedad de antaño, le llamábam «Gorrión F. C.» y por aquél entonce poco, muy poco, o casi nada, se co nocía en la villa esta clase de juego y unas veces la colonia veraniega otras un equipo que existía en Mata porquera, fueron los que dieron for ma y ser a la imagen balompedísti ca; fué perfeccionándose ha ta llega al grado que ha llegado.

Al dar este cambio, al quer dar el paso hacia su progreso y engran decimiento, una figura, hoy un poco alejada de estas andadas, empezó a regir sus destinos; sus entusiasmos omo sportman y actuaciones, se es ellaron, unas veces contra las ma s voluntades de los ajenos, y la ras, las más, por la apatía, por l orriña y enfermedad que en deter inadas temporadas se declaraba e ís asociados, jugadores y directivo ismos.

Esta Sociedad fué prosperando inque lenta y paulatinamente, y e ıs equipos figuraron siempre mar uenos elementos, como fueron Me slo Escobedo y otros, que tan grat emoria nos dejaron.

Ha medido en este lapso de tiempo s fuerzas con equipos de gran talla mo lo eran el Siempre Adelante ortuna y Barreda, como tambi n aquél célebre Esperanto, de Ma porquera, que tan buenas tard s hizo pasar, solamente con el e pitoso ruido de sus cohetes, en días victoria.

La labor deportiva del Reinosa F , en este último año, ha sido gran . A su seno pasaron fusionadas las ociedades Estrella y Sporting Club Club Deportivo Reinosano.

Cuenta en la actualidad en su equi con bastantes buenos elementos y u lista de socios debe de alcanzar a nos 500. Cuenta asimismo con un magnífico y amplio campo de sport, ituado en uno de los mejores parajes e la villa, inaugurado el 17 del pa ado mes de junio y habiendo sido ya l campo de San Francisco escenario le interesantes partidos.

Ha creado un buen grupo de corre ores, que van de triunfo en triunfo, que, no será el orgullo solamente e Reinosa, sino de la Montaña en era.

Ostenta el título de campeón de Reinosa, desde el pasado campeona , y por tal concepto figura entre los quipos de la serie B.

Durante estos tiempos pasados, sus irectivas han estado compuestas por ombres de todos los matices, y por us presidencias hemos visto pasar a on Adolfo G. T. Castañeda, don Adol Alday y don Isidoro Salvador Aju ria.

La presidencia de hoy está vincula a en la persona de don José Marcos Martínez de León, entusiasta deportista.

No quisiera dejar en el tintero un elogio justo y sincero de este gran batallador. A él se debe la fusión Rei nosa-Deportivo, como también tomó gran parte en ésta don Isidoro Palacios, entonces presidente del Deportivo.

Con esta fusión quedaron más firmes los puntales reinosanos y desapa recieron todo temor de algo que en otros momentos hemos puntualizado.

Esto es, a grandes rasgos, la vida o historial de la entusiasta Sociedad que orgullosa ostenta el nombre de nuestra querida villa, y que su porvenir quiera Dios y los miembros de la Directiva y sus jugadores, sea de lo más halagüeño y de grandes éxitos.

El solito se toma la
MALTARINA
Este alimento autodigestivo es tan necesario a los niños desde los 6 u 8 meses como la leche materna desde el primer día.
Asegura la digestión de la leche.
Duplica su valor nutritivo.
Evita el estreñimiento.
En farmacias y droguerías su precio no excede de de una lechera corriente.
LABORATORIOS HALONSO REINOSA

La carrera Madrid-Santander.

Uno de los espectáculos que mayor número de forasteros llevarán este año a Reinosa, es la carrera internacional ciclista, organizada por EL PUEBLO CANTABRO.

Esta interesante carrera, que ha logrado despertar los mayores entusiasmos entre los deportistas de toda España, tendrá su comienzo en Madrid el próximo día 22 y su terminación en Santander al día siguiente.

Para esta interesante prueba ciclista se han inscripto más de 50 corredores, entre los que figuran los mejores «routiers» de España y Francia, figurando entre éstos los colosos Pelletier, Souchard y Franz, y entre los nacionales, el invencible Otero, todos ellos entrenados en forma espléndida y animados del mejor espíritu.

Los corredores saldrán de Madrid mañana, sábado, al amanecer, para pernoctar en Valladolid, de donde volverán a salir el domingo para entrar en Santander de cuatro a cinco de la tarde.

A estos corredores les seguirá una verdadera nube de periodistas, fotógrafos y particulares, en automóviles y motocicletas, a los que se unirán en Reinosa gran número de personas de la capital, que continuarán la carrera con ellos hasta la meta.

Por acuerdo de los organizadores se ha dispuesto que, a la llegada de los ciclistas a Reinosa, hagen alto a la entrada del paseo de Casimiro Sáinz, donde se hallará instalada la meta del control.

Puede calcularse que la llegada de los corredores a Reinosa será de doce a una de la tarde.

Después de un breve descanso los corredores tomarán otra vez la salida al final de la calle de Duque y Merino.

MALTARINA
ALIMENTO AUTODIGESTIVO
PARA NIÑOS Y ESTÓMAGOS DELICADOS
Es el encanto de los niños,
no cansa
ni estriñe,
Se digiere
siempre.
En farmacias y droguerías su precio no excede de de una lechera corriente
LABORATORIOS HALONSO REINOSA

La estatua de Casimiro Sáinz.

Para el día 23 tiene anunciado el Ayuntamiento de Reinosa, oficialmente, la inauguración de la estatua levantada en el hermoso paseo de Cupido al eminente paisajista campurriano Casimiro Sáinz, honra de la hidalga provincia de Santander.

La obra ha sido ejecutada por el notable artista don Victorio Macho, el que además de haberse esmerado en su labor, quiso, con su generosidad, hacer plena demostración de cariño a la Comisión «Pro monumento», cobrando por su magnífico trabajo unos sentan, ni con mucho, las merecidas a setan, ni con mucho, las merecidas a su prestigiosa firma dentro de la escultura española, entre cuyos artistas, como todos sabemos, goza de un puesto preeminente.

A tan importante acto, que figura en el programa de festejos señalado como el primero y más importante, están invitados por el alcalde don Dámaso Pérez Arenal, además del Ayuntamiento, pueblo y Comisión organizadora, la Diputación provincial de Santander, Ayuntamiento de la capital, Ateneo, periódicos diarios «El Cantábrico», EL PUEBLO CANTABRO, «La Atalaya» y «El Diario Montañés», ex representantes en Cortes, Círculo de Bellas Artes de Madrid, periodista don Emilio Herrero, el autor del monumento, don Victorio Macho; el arquitecto de Madrid, don Manuel Ruiz Senén, uno de los que con más desinterés contribuyó a la ejecución de tan grandiosa obra, Junta administrativa del pueblo natal del malogrado artista; Ayuntamientos de Villacarriedo, Hermandad de Campoo de Suso y Valdeolea. Y como invitación especial, puesto que en la fiesta

TEATRO PRINCIPAL
HOY, DIA 21
2 GRANDES FUNCIONES, 2
PROYECCION DE INTERESANTES PELÍCULAS AMERICANAS
Colosal pareja de bailes
MARY-MARK
Preciosa canzonetista,
TERESA ROJAS
Las funciones serán amenizadas por un cuarteto formado por distinguidos profesores de Santander.
DOS FUNCIONES, DOS
Las siete y media y diez y media

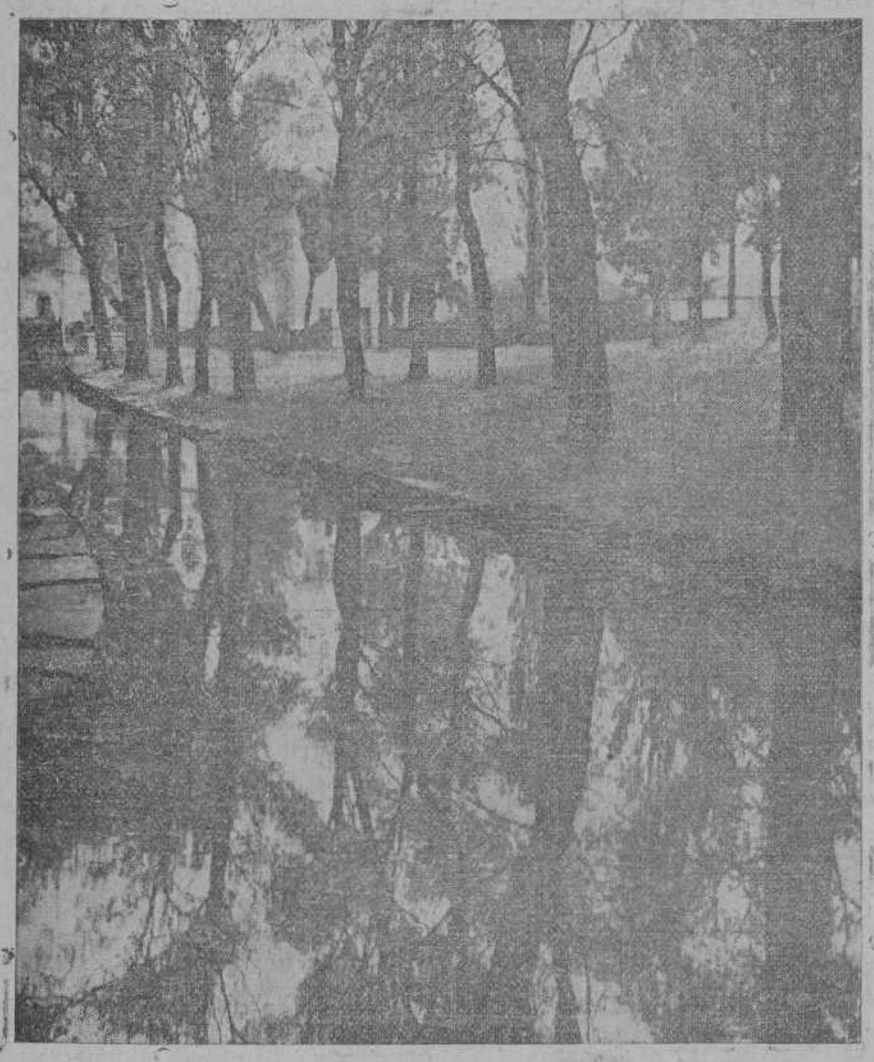

REINOSA.—Un rincón del paseo de Las Fuentes. (Foto Alejandro.)

Los partidos de futbol.

Con motivo de las ferias, las Sociedades Reinosa F. C. y Racing, de Reinosa, han organizado magníficos partidos de football.

Los organizados por el primero se ajustan al siguiente programa:

Día 22.—Campuzano F. C. y Club Deportivo de Reinosa.

Día 23.—New Racing Club, de Santander y Reinosa F. C.

Día 24.—Monte-Sport, de Santander y Club Deportivo Reinosano.

Día 25.—Muriedas F. C., de Muriedas y Reinosa F. C.

* * *

La Sociedad Racing, de Reinosa, por su parte, está realizando gestiones con importantes Club norteños, de los cuales tiene ya contratados en firme al Real Racing Club, de Santander, para contender con su primer equipo, el día 22, en su hermoso campo de juego.

Es casi seguro que el Racing, de Reinosa, luche también en estas fiestas con el Sporting, de Gijón y el Stadium, de Oviedo.

Sastrería Santos Orduña
(SOBRINO DE C. LERÍA)
NOVEDADES EN GÉNEROS DEL PAIS Y EXTRANJEROS
San Francisco, 7.—SANTANDER
DURANTE LA FERIA, HOTEL VALENCIAGA

Sastrería de Joaquín Lafuente
SUCESOR DE MARCELO AGUIRRE
SAN FRANCISCO, 25.—SANTANDER
GRAN SURTIDO EN GABANES CONFECCIONADOS
Durante las fiestas de San Mateo, HOTEL UNIVERSAL

UNICA CASA EN TEJIDOS DE FANTASIA -:- Calle Mayor, núm. 31.-REINOSA
SUCURSAL DE SINFORIANO RODENAS
Se ha recibido una gran partida de pa-
s para abrigos de señora gran moda - Gran surtido en abrigos para caballero, últimos modelos.

de la colocación de la primera piedra ya representó a S. M., y goza de grandes simpatías entre los reinosanos, ha sido invitado también el Excmo. señor marqués de la Rivera.

Con este acto, Reinosa y la Montaña entera saldan la deuda de gratitud pendiente con el ilustre y malogrado artista; pues el proyecto, que ha estado sobre el tapete por espacio de más de doce años, ha llegado a su feliz realización gracias a la actividad é interés desplegados por el laborioso alcalde de Reinosa, señor Pérez Arenal, que desde que se posesionó del cargo, y secundado activamente por toda la Comisión, y de una manera especial por el distinguido ex senador don Luis de Hoyos Sáinz y el popular periodista y abogado don Saturnino Arenal Martínez, ha conseguido para honor de la Montaña, y del partido judicial de Reinosa, liquidar aquella deuda a que tan eminente y popular artista se había hecho acreedor con sus inimitables cuadros, que le han dado el puesto de honor entre los paisajistas españoles.

VENTA

De los magníficos vapores de pareja "[illegible]" y "[illegible]".

Se admiten proposiciones hasta el 10 de octubre en la oficina de don Nicolás Lafuente.

Velasco, 15 entresuelo.—Santander.

Para detalles el mismo señor.

Agua de Colonia y Ron Quina

Marca EL ACUEDUCTO, fórmula de 1896

De venta en SANTANDER: Díaz F. Calvo; Pérez del Molino; Sotorrío, González y Giribet; Valeriano Alonso García, y buenos establecimientos.

Almoneda

Sólo por ocho días, de los muebles del piso.

Horas: de once a una y de tres a seis.

ALAMEDA PRIMERA, 4, tercero.

LA ALHONDIGA

Aceituna fina, sevillana, desde 1,50 kilo

M[illegible].—Muelle, 3[illegible]

Compañía del ferrocarril de Astillero a Ontaneda

SERVICIO DE TRENES

Modificación del servicio de trenes de esta Compañía desde el día 21 de septiembre de 1923.

Salidas de Santander: a las 7,50—11,10—14,30—18,05.

Llegadas a Ontaneda: a las 9,49—13,11—16,33—20,10.

Salidas de Ontaneda: a las 7,00—11,20—14,35—18,15.

Llegadas a Santander: a las 8,55—13,08—16,22—20,09.

Santander, 21 septiembre de 1923.

Agencia de los automóviles Ford

PRECIOS FRANCO BORDO BARCELONA

Turismo de cinco asientos	4.375 pts.
Turismo de cinco asientos con arranque y llantas desmontables	4.750 —
Chassis-turismo	2.980 —
Chassis-camión	3.980 —
Sedan de dos puertas	7.015 —
Sedan de cuatro puertas	7.880 —

GOMEZ RUIZ REBOLLO Y C.ª

Garage Moderno.-Calderón de la Barca 11

BAÑOS DE AGUAS

BAÑOS DE HIGIENE

TABLEROS, NÚM. 1.-CASA DE BAÑOS

Dr. Llorandi García

DE THE LIVERPOOL OF MEDICINE DE LONDRES

MEDICINA GENERAL

STOMAGO, HIGADO e INTESTINOS

Consulta: de 11 a 1 y de 3 a 5.

PEZ, 3. ESQUINA A LEALTAD

J. Becedóniz

MEDICINA INTERNA Y PIEL

Consulta de 12 a 1.—Alameda 1.ª, 1

BOLSAS Y MERCADOS

(INFORMACION DEL BANCO DE SANTANDER)

MADRID

	DIA 19	DIA 20
Interior, serie F	71 45	71 20
» » E	71 45	71 20
» » D	71 50	71 25
» » C	71 50	71 25
» » B	71 50	71 25
» » A	71 50	71 25
» » G y H	71 50	71 25
Exterior (partida)	86 30	86 30
Amortizable 1920 F	00 00	00 00
» » E	95 25	95 00
» » D	00 00	95 20
» » C	95 50	95 2[illegible]
» » B	95 75	95 25
» » A	95 75	95 2[illegible]
» 1917	95 00	95 00
Tesoros enero	101 50	101 75
» febrero	101 10	101 2[illegible]
» octubre	100 50	100 60
Cédulas Banco Hipotecario 4 por 100	90 00	00 00
Idem Id. 5 por 100	98 5[illegible]	98 60
Idem Id. 6 por 100	110 80	110 75
ACCIONES		
Banco de España	580 50	581 00
Banco Hispanoamericano	000 00	000 00
Banco Español de crédito	000 00	149 00
Banco del Río de la Plata	233 00	234 00
Banco Central	000 00	115 00
Tabacos	000 00	243 00
Azucarera (preferentes)	00 00	00 00
» (ordinarias)	00 00	000 00
Norte	000 00	315 00
Alicante	000 00	368 00
OBLIGACIONES		
Azucarera sin estampillar	00 00	00 00
Minas del Rif	00 00	00 00
Alicantes primera	000 00	000 00
Nortes »	00 00	66 20
Asturias »	000 00	00 00
Norte 6 por 100	000 00	000 00
Riotinto 6 por 100	104 25	104 25
Asturiana de minas	102 00	00 00
Tánger a Fez	00 00	98 0[illegible]
Hidroeléctrica española (6 por 100)	00 00	00 00
Cédulas argentinas	2 48	2 485
Francos (París)	43 10	44 00
Libras	33 65	33 63
Dólares	7 420	7 400
Marcos	00 00	00 00
Liras	32 00	33 00
Francos suizos	132 80	000 00
Francos belgas	00 00	00 00

Dirija siempre la correspondencia a este periódico, al APARTADO 62.

BARCELONA

	DIA 17	DIA 20
Interior (partida)	71 05	71 00
Amortizable 1920 (partida	95 60	95 20
» 1917 »	95 60	95 10
Exterior »	84 45	86 30
ACCIONES		
Tabacos de Filipinas	[illegible]	100 00
Norte	[illegible]	66 10
Alicantes	68 05	60 00
OBLIGACIONES		
Norte primera	66 25	66 00
Idem 6 por 100	102 75	102 75
Asturias primera	00 00	00 00
Alicantes »	00 00	00 00
Idem 6 por 100	102 00	102 00
Francos (París)	43 20	43 75
Libras	33 75	33 65
Marcos	0 00	0 000
Dólares	7 43	7 41
Francos suizos	131 25	131 15
Francos belgas	36 30	00 00
Liras	33 00	32 25
Florines	00 00	00 00

DE BILBAO

FONDOS PUBLICOS

Deuda Interior, en títulos emisión 1919; serie C, 71,45 y en series diferentes, 71,50.

Deuda Amortizable, en títulos emisión 1917; series B y C, 94,80.

Vencimiento 15 de octubde, serie B, 100,40; vencimiento 1 de enero, serie B, 101,25; vencimiento 4 de febrero, serie B, 101,25 y 101,20.

Obligaciones del Ayuntamiento de Bilbao, emisión 1898, 87.

ACCIONES

Banco de Bilbao, núms. 1 al 120.000 1.710.

Banco Hispano-Americano, 175.

Banco Vasco, números 1 al 30.000 a 540.

Altos Hornos de Vizcaya, 103.

OBLIGACIONES

Bilbao a Durango, segunda nipoteca, emisión 1902, 74,25.

La Robla (obligaciones), 74.

Asturias, Galicia y León, primera hipoteca, 64,45.

Especiales de Alsasua, emisión 1913, a 84,75.

Electra de Viesgo, 100.

Papelera Española, 83,75.

Unión Resinera Española, 97,50.

CAMBIOS

París, cheque, 43,95.

Londres, cheque, 33,65 y 33,64.

Newport, pagadero en Londres a 8 días vista, 33,645.

De nuestros corresponsales.

Información de la provincia

EN TORRELAVEGA

Organizadas por la Sociedad «Seis Doble», con motivo de las fiestas de su santo Patrono San Mateo, se celebrarán en la plaza Mayor grandes verbenas los días 21, 22 y 23 de septiembre, con el programa siguiente:

Primer día.—A las cuatro y media de la tarde se anunciará el comienzo de estos festejos con disparos de bombas reales.

A las cinco, la banda de música «La Armonía», «Los Pitusos de Osorno» y la gaita gallega recorrerán las principales calles de la ciudad, interpretando escogidas composiciones musicales.

A las cinco y media, gran carrera de burros, para la cual se adjudicará un premio de diez pesetas y otro de cinco.

A las seis, la célebre carrera, también de burros, con sus jinetes montados hacia atrás, concediéndose dos premios iguales a los de la carrera anterior para los jinetes que más tarden en llegar al lugar de salida.

A continuación, bailes populares, amenizados por las agrupaciones musicales antes citadas.

A las nueve y media de la noche dará comienzo la primera verbena, que estará organizada lujosamente con profusión de ramajes y guirnaldas, luciendo una vistosa iluminación eléctrica y farolillos a la veneciana.

Segundo día.—A las cinco de la tarde, carrera de sacos, destinándose a la misma dos premios de tres y dos pesetas, respectivamente.

A las seis, tradicional carrera de huevos, adjudicándose tres premios de cinco, tres y dos pesetas y a continuación bailes populares hasta enlazar con la segunda verbena, que se verificará en el sitio, hora y condiciones de la anterior.

Tercer día.—A las diez de la mañana, gran carrera ciclista, otorgándose a los «tres afiladores más locos» los siguientes premios:

1.º 50 pesetas y regalo.

2.º 30 ídem ídem.

3.º 20 ídem ídem.

A las once, gran carrera de cintas en bicicleta, que será presidida por bellas y distinguidas señoritas de esta localidad, concediéndose tres premios, consistentes en 15, 10 y 5 pesetas.

A las doce, gran concierto por la banda de música.

A las cuatro de la tarde, interesante concurso de canto y baile al estilo del país, en las siguientes condiciones: Tres premios de 40, 30 y 20 pesetas, que se concederán a las tres mejores parejas de bailadores, y dos premios de 25 y 15 pesetas a las dos mejores parejas de cantadoras y tonadoras.

A las cinco y media, original concurso de baile a lo «agarrao», que será amenizado por la acreditada y famosa orquesta «La Pelussié», bajo la dirección del competentísimo e inspirado músico «Manolo el de la flauta», adjudicándose dos premios de 25 y 15 pesetas a las parejas que, a juicio de un competente Jurado, practiquen, con ventaja a las demás, el Arte de Terpsícore.

ASTILLERO

Le dió con un martillo en la cabeza.

En el pueblo de Guarnizo ha sido detenido y puesto a disposición del señor juez municipal del Astillero, el individuo Francisco Gómez Fernández, de 20 años, soltero, como presunto autor de haber causado tres heridas en la cabeza, con un martillo, a su convecino José Díaz Abascal, de 33 años.

Las lesiones fueron calificadas de pronóstico reservado.

SUANCES

¡Tan jóvenes y ya tan gansos!

Los individuos Manuel Herrera Ruiz, Luis Cacho Cuevas, Luciano Gómez Maruri, Venancio Cuevas Cresno, Atanasio Martín Girón y Angel Girón San Miguel, pollos que oscilan entre los 17 y 25 abriles, se levantaron de buen humor, anteayer, de sus respectivos lechos y se dirigieron a la «dasca» más próxima, con objeto de «divertirse» y entendiendo que el modo más viable para ello era enredarse a golpes, blasfemar groseramente y faltar al respeto a cuantas personas se encontraban por delante, lograron ser detenidos por la Guardia civil y puestos a disposición de la autoridad competente.

LOS CORRALES

Un hombre gravemente herido.

Manuel Sánchez Obeso, soltero, de 39 años, vecino del pueblo de Barros, ha sido detenido por la Guardia civil, como autor de haber disparado un tiro sobre la persona de Servando Diego Cobos, produciéndole una herida en el costado izquierdo, que fué calificada de pronóstico gravísimo.

El Sánchez Obeso, en unión de la pistola, con la que hizo el disparo, ha sido puesto a las órdenes del señor juez municipal de Los Corrales.

LAS RUZAS

No es para tanto.

La vecina del pueblo de Bimori, Catalina Merino Ruiz, soltera, de 76 años, reprendió por fútiles motivos a los hijos de José Martínez Zarzosa, de 34 años, labrador de oficio.

Este tomó tan a mal la reprensión que, provisto de una escopeta, encontró a la anciana Catalina, y encañonándol el rostro estuvo a punto de deshacérsele de una perdigonada.

Por amenazas de muerte ha sido puesto el Martínez a la disposición del juez correspondiente.

VEGA DE PAS

Ladrón y reincidente.

En el pueblo de Candolias hay un joven de 22 años, barquillero de oficio, y que atiende por el nombre de José Gutiérrez Pardo, que, además de las señas referidas, es muy amigo de lo ajeno.

En el establecimiento de don Manuel Gómez, establecido en dicho pueblo, fué sorprendido anteayer, en el momento en que se disponía a llevarse el dinero del cajón.

Pasó a la jurisdicción de la Guardia civil, la que ha comprobado que el Gutiérrez es reincidente ya como ladrón.

La luz líquida sustitutiva de la electricidad.

Dice la Prensa inglesa, con referencia a noticias de Nueva York, que Guido Bienso, químico americano muy conocido, ha descubierto una luz radioactiva en forma líquida, que puede verterse en una ampolla y utilizarse durante varios años sin agotarse.

En una entrevista que publica el «New York Herald» ha dicho Mr. Bienso:

—Eventualmente, esta investigación convertirá el petróleo y el carbón en cosas del pasado. La luz líquida es muy superior a la eléctrica y su rendimiento no tiene comparación posible. Podrá alumbrar durante diez o quince años sin tocarla.

El químico ha agregado que la Oficina de Minas de los Estados Unidos le ha ayudado considerablemente en sus investigaciones, y que en 1909 había logrado encontrar ya un líquido que todavía producía luz siete años más tarde, época en la cual el recipiente en que estaba fué accidentalmente roto.

Ferrocarriles de Santander a Bilbao.

Modificación del servicio de trenes.

Esta Compañía pone en conocimiento del público que, a partir de hoy, viernes, establece en el vigente servicio de trenes las modificaciones siguientes:

Entre Santander y Liérganes.—El tren número 52, que sale de Liérganes a las 18,40, desde hoy saldrá a las 18,25, para llegar a Santander a las 19,26.

El tren 53, que salía de Santander a las 20,15, saldrá desde hoy a las 19,50 y llegará a Liérganes a las 21.

Entre Marrón y Bilbao.—El tren número 81, que salía de Marrón a las 7,19, saldrá desde hoy a las 7,35, para llegar a Bilbao a las 10,16.

Entre Bilbao y Valmaseda.—El tren número 32, que los domingos y festivos sale de Bilbao a las 21, desde el domingo, día 23, tendrá su salida a las 20,35.

Entre Santander y Bilbao y viceversa.—Los trenes expresos números 3 y 4, que salían de Santander y Bilbao a las 9,55 y 10, respectivamente, quedan suprimidos, dejando de circular desde ayer.

Consultorio de niños de pecho

y enfermedades de la infancia por el médico especialista, director de la Gota de Leche,

Pablo Pereda Elordi

Burgos, 7.—De once a una.

DR. VAZQUEZ AMBIANDE

Rayos X - Diatermia - Alta frecuencia

Partos y Ginecología.

MEDICINA Y CIRUGIA DE ESTA ESPECIALIDAD.—Consulta de 11 a

San Francisco, 21.—Teléf. 10-31

DR. ORTIZ VILLOTA

Enfermedades del corazón y pulmones.—Rayos X

Consulta diaria, de 11 y media a

VELASCO, 5, SEGUNDO

Automóviles Rugby (Star americano)

Procedentes de Norte América han sido desembarcados en este puerto, para ser distribuídos por la Sociedad Anónima PEREDA Y LOPEZ, entre sus agentes del Norte de España, cincuenta automóviles RUGBY (STAR AMERICANO.

El nuevo modelo Sedan (del cual viene también una gran partida) ha llamado poderosamente la atención en las últimas exhibiciones de automóviles de los Estados Unidos, por su elegante presentación, que da satisfacción a los aficionados de más refinado gusto.

VISITE LA EXPOSICION DEL GARAJE HISPANOAMERICANO

Fusilamiento de un carabinero

Juan Herrero muere con gran serenidad.

GIJON, 20.—Esta mañana, a las seis, fué fusilado el carabinero Juan Herrero, condenado a la última pena por haber dado muerte a un sargento y herido a un cabo del mismo Cuerpo.

La terrible sentencia fué ejecutada en la explanada que hay delante del cuartel de Infantería que ocupa el regimiento de Tarragona.

Formaron el cuadro Guardia civil, Artillería Carabineros y demás fuerzas que guarnecen la plaza.

El sentenciado salió de la capilla, en la que entró anoche, con paso seguro y sin vacilación se dirigió al lugar de la ejecución.

Una vez frente al piquete que iba a cumplir la sentencia, se negó a que le vendaran los ojos, pero le convenció el sacerdote que le acompañaba.

Cumplidos los preparativos del caso, el oficial que mandaba el piquete bajó el sable y sonó una descarga cerrada.

Herrero se llevó las manos al vientre y cayó de espalda.

El médico auxiliar, don Pedro Ibazola, reconoció al sentenciado y comprobó que aún tenía vida, en vista de lo cual dos carabineros se acercaron y dispararon el tiro de gracia.

Después de este trágico momento desfilaron las fuerzas ante el cadáver, batiendo marcha la banda de cornetas.

El cadáver fué depositado en un féretro de la Asociación de la Paz y Caridad y esta tarde, a las cinco, fué enterrado.

Ante las peticiones de indulto dirigidas al jefe del Directorio Militar, contestó que lamentaba no poder aconsejar al Rey la gracia del indulto.

De Berlín.

Una estadística curiosa.

BERLIN.—Los «taxis», que antes llenaban todas las vías de Berlín, han quedado enormemente reducidos y tienden a desaparecer. La causa de esto está justificada en la carestía, realmente insoportable, del servicio.

El litro de benzol cuesta hoy la friolera de 1.370.000 marcos. Los coches han conservado su taxímetro, pero el precio de la carrera debe multiplicarse por el coeficiente de 2.000.000. Para algunos coches de caballos que todavía circulan, el coeficiente es de seiscientos mil.

Con estos precios se concibe que los clientes sean raros. Los pobres «chauffeurs» no hacen nada, ni aún en los ricos barrios del Oeste, en el Kurfurstendam. Solamente encuentran algunos clientes en los barrios de los Bancos y cerca de la Bolsa.

No hay más que dos clases en Alemania. La de los que tienen «auto» y la de los que no lo tienen. La primera clase no tiene necesidad de «taxis», y en cuanto a la tercera (pues la segunda clase o clase media ha desparecido), no tiene medios de pagárselo.

Un negocio escandaloso

Un banquero marsellés jefe de una banda de traficantes de oro.

ALBI.—En Graulhet (Tarn) ha sido descubierto un escandaloso negocio de tráfico de oro, que está llamado a adquirir grandes proporciones.

Un camarero de café, llamado Ginestous y su cómplice, apellidado Subra, han sido detenidos, encontrándoseles una suma importante en oro, que provenía de un reciente negocio que representaba un valor doble en billetes de Banco.

Han sido descubiertas las ramificaciones que tiene este escandaloso negocio y la Policía ha detenido ya a otros dos cómplices, apellidados Gleyses, De Alby y Molinié de Montpelier.

Se tiene una pista segura, y por ella se sabe que se trata de una banda perfectamente organizada, de la que el jefe es el director de un Banco marsellés.

La tierra sigue temblando.

Movimientos sísmicos en el Mediterráneo.

En Malta.

MALTA.—Una sacudida sísmica, muy fuerte, ha sido notada esta mañana, a las 7,45.

Varios inmuebles han sufrido daños de importancia.

En Sicilia.

SIRACUSA.—Esta mañana, a las 7,32, se ha registrado una notable sacudida sísmica.

En Roma.

Próximos esponsales.

ROMA.—«La Tribuna» confirma el noviazgo del príncipe Humberto de Piamonte, hijo de los Reyes de Italia, con la princesa María Josefina hija de los Soberanos de Bélgica.

Los esponsales se celebrarán el 4 de noviembre, aniversario de la victoria italiana.

M.C.D. 2020

Por boca de otros.

Cosas que pasan.

Dramático suicidio de un japonés.

Una tragedia de tantas, consecuencia de los fatídicos terremotos del Japón.

El jefe de contabilidad de la Compañía japonesa «Mitsui», en Nueva York, M. T. Inouye, tenía en Yokohama a su esposa y sus dos hijos cuando acaeció la catástrofe que destruyó las dos principales ciudades del Japón.

Al recibir el telegrama en que le anunciaban que su familia había perecido en el cataclismo, el contador estaba en su oficina, situada en el piso 15 del edificio del «American Express».

Inmediatamente después de leer el trágico despacho, se dirigió a la ventana, escaló la cornisa, y, tras una vacilación, que no duró más que segundos, precipitóse en el vacío y fué a aplastarse sobre el pavimento de la calle, recorrido a aquella hora por miles de transeuntes, que presenciaron el desenlace de la tragedia, pero no conocieron sus dolorosos móviles.

¿Una nueva raza?

Ante la Asociación británica de Liverpool se ha discutido el descubrimiento de un nuevo tipo de raza humana, a consecuencia del examen de niños americanos y australianos.

El nuevo tipo ofrece la particularidad de un gran desarrollo craneano.

La cabeza afecta generalmente la forma de una pera, con el mentón sumamente estrecho.

No es una raza totalmente «cerebral» y sin pensamientos, como el hidrocéfalo, pues su intuición es muy rápida, posee el sentido de la justicia y no demuestra en modo alguno inteligencia animal.

Esta raza, que con toda seguridad no nos recordará la belleza helénica, demuestra cierta afición por las carnes y denota inclinación a la maldad.

Conradi, el asesino de Vorowsky.

Mauricio Conradi, que será juzgado el día 2 de noviembre próximo, ha remitido al juez instructor una extensa Memoria explicando los móviles de su crimen.

Dice que «dos perros rojos hicieron morir a su padre de hambre y fusilaron a su hermano Vittorio en 1918».

«Yo no pertenezco a ningún partido político—añade—; pero creo que la destrucción de cada bolchevique hace dar a la Humanidad un gran paso hacia el progreso.

Pasará, quizá, mucho tiempo antes de que mi acto sea comprendido; pero algún día se me agradecerá el haber dado muerte a uno de ellos.»

Los anunciantes no deben guiarse exclusivamente por lo que se les diga, sino por lo que observen.

LUMEN

Luz eléctrica, agua y fuerza para fincas de campo.

Prodúzcala usted mismo con los grupos electrógenos

LUMEN

AGENTE GENERAL PARA ESPAÑA

Manuel Arce

Paseo de Pereda, 21.-SANTANDER

Tiro nacional

Como consecuencia de la reunión que celebraron los tiradores premiados en el último Concurso oficial, previamente convocados por la Comisión organizadora, se acordó que el reparto de premios tuviera lugar el próximo domingo, día 23, a las doce de la mañana. Los tiradores premiados estarán presentes en la Representación a las once y media de la mañana, a fin de poder proceder a la elección de objetos por orden en que hubieren quedado clasificados en las diversas tiradas en que hubieren tomado parte.

Las tiradas domingueras continúan suspendidas ínterin no se restablezca la normalidad en la situación interior del país.

IMPACTO

Espectáculos.

Teatro Pereda.—Cinematógrafo y varietés.

Hoy, viernes, dos grandes secciones, a las seis y media y a las diez y cuarto.

Butaca, 1 peseta; paraíso, 0,25.

Estreno de la notable película, en cinco partes, «El caballero fantasma» y despedida de los cuatro Derkas.

Gran Centro del Sardinero.—Hoy viernes, a las cinco y media de la tarde, la comedia en tres actos, de los señores Alvarez Quintero, «Don Juan buena persona».

The dansant—Orquesta Marchetti

Sala Marión.—(Sociedad anónima de Espectáculos).—Hoy, viernes, «El precio del odio». Protagonista: Katlin Williams.

Mañana, «Arizona», por Douglas Fairbanks.

Pabellón Marión.—Desde las seis y media, «Hashimura Togo», por Sessue Hayakawa. «El amigo postizo».

Toda la correspondencia política y literaria dirijase a nombre del director: Apartado 62.

EL CENTRO de PEDRO SAN MARTIN

SUCESOR DE PEDRO SAN MARTIN

Especialidad en vinos blancos de la Nava, manzanilla y Valdepeñas

Servicio esmerado en comidas.

RUALASAL, n.º 2.—TELEFONO 1-55

ROYALTY

GRAN CAFE-RESTAURANT - HOTEL

DE JULIAN GUTIERREZ

Calefacción.—Cuartos de baño.

Ascensor.

Especialidad en bodas, banquetes, etc.

Tribunales.

Suspensión.

El juicio oral señalado para el día de ayer, en causa seguida en el Juzgado del Oeste, por disparo y lesiones, contra Gonzalo Gómez Fuente, ha sido suspendido hasta nuevo señalamiento.

Sentencia.

En la causa seguida por hurto, en el Juzgado de Santoña, contra Manuel Velarde Cávila, se ha dictado sentencia condenándole a la pena de un año, ocho meses y veintiún días de prisión correccional.

Notas diversas.

La Caridad de Santander.—El movimiento del Asilo en el día de ayer fué el siguiente:

Comidas distribuídas, 642.

Transeuntes que han recibido albergue, 8.

Asilados que quedan en el día de hoy, 139.

Información de América.

Guerra de tarifas con la Argentina.

RIO JANEIRO.—Las informaciones sobre una posible guerra de tarifas entre Brasil y Argentina se van confirmando.

A propósito del aumento de los derechos de Aduanas sobre el mate brasileño acordado por la Cámara argentina, se informa que la Prensa argentina atribuye gratuitamente al Brasil la intención de gravar con derechos prohibitivos los cereales argentinos, llegando a proponer el «Diario», de Buenos Aires, que se tomen represalias.

Se hace observar que no se olvide especial que designaron Brasil y Argentina meses atrás para que ya de la labor confiada a la comisión las bases de una inteligencia amistosa que favoreciese a la producción de ambos países y permitiese el desarrollo del intercambio comercial.

Los sucesos de España.

GUATEMALA.—Al tenerse detalles del pronunciamiento militar de España y conocerse el texto del manifiesto del general Primo de Rivera, la colonia española ha organizado una manifestación, a la cual se ha asociado centenares de guatemaltecos. Llevaban los manifestantes muchas banderas españolas y guatemaltecas y una banda de música, dando vivas al Rey, a España, a Guatemala y al general Primo de Rivera.

Un numeroso grupo de españoles se ha reunido en un banquete en el Royal para celebrar la inauguración del nuevo régimen en España, y dieron entusiastas vivas al Rey, al Primo de Rivera y a la madre patria.

Se pronunciaron calurosos brindis y se manifestaron optimistas impresiones respecto a las nuevas perspectivas para el desarrollo del comercio de Guatemala y España.

—El presidente Orellana ha recibido a don Vicente Taberna Latorre como cónsul de España en Guatemala.

ELIXIR ESTOMACAL DE SAIZ DE CARLOS

Lo recetan los médicos de las cinco partes del mundo, porque quita el dolor, las acedías, las diarreas en niños y adultos, el enfermo come más, digiere mejor y se nutre, curando las enfermedades del

ESTÓMAGO e INTESTINOS

PURGATINA Marca registrada

Laxante suave y eficaz, para conseguir una deposición diaria, contra los estados biliosos, el estreñimiento, la indigestión y la atonía intestinal, en niños y adultos.

Venta: SERRANO 30, farmacia, Madrid y principales del mundo.

Aplazamiento de conferencia.

Debido a circunstancias de imposibilidad material, fué aplazada la conferencia organizada por el «Círculo de Propaganda Misional», de Bilbao, anunciada para ayer, a las siete de la tarde, en el Círculo Católico, hoy el sábado, día 21, a la misma hora.

La conferencia será ilustrada con interesantísimas proyecciones cinematográficas, que mostrarán las costumbres de los pueblos salvajes a que lucha el misionero católico por introducir entre los indígenas la verdadera Religión, la Religión Católica.

No dudamos que el salón se verá concurridísimo.

Ateneo de Santander.

Hoy, a las siete de la tarde, dará en este Ateneo su conferencia el Padre Carballo, con el siguiente tema: «¿Quiénes eran los cántabros?»

La entrada será pública.

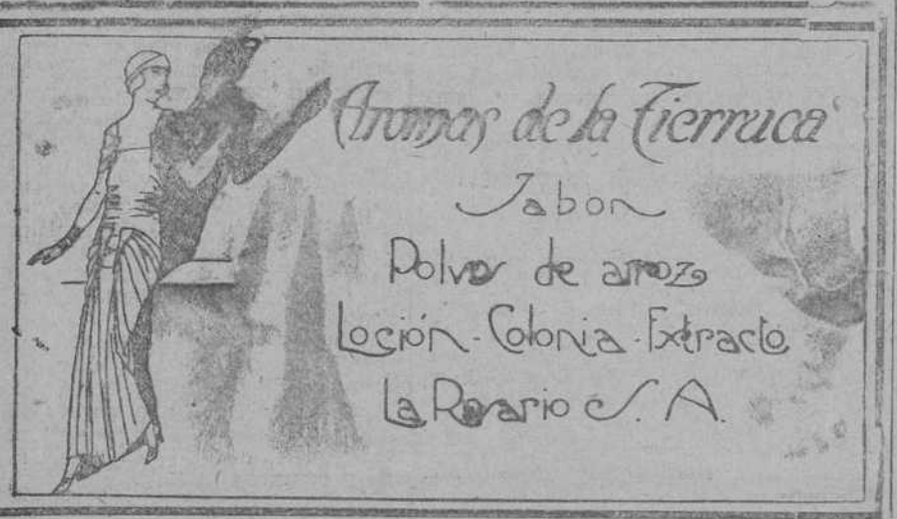

Holland America Line

Grandes vapores correos holandeses

Servicio de viajes rápidos de gran lujo y económicos desde Santander a los puertos de Habana y Veracruz

El día 15 de noviembre, a las cuatro de la tarde, saldrá de Santander el magnífico y rápido vapor de gran porte y doble hélice, que acaba de ser botado al agua,

VEENDAM

Verdadero palacio flotante, de 25.620 toneladas de desplazamiento.

Admitiendo pasajeros de gran lujo, lujo, primera, segunda y tercera clase para los puertos de HABANA y VERACRUZ.

Para el pasaje de tercera clase dispone este vapor de camarotes de dos, cuatro y seis literas; comedores, fumadores, baños, duchas, etc., llevando cocineros y camareros españoles para este servicio.

PRECIOS MUY ECONÓMICOS

IMPORTANTES REBAJAS a familias que computen tres o más pasajes enteros, Compañías de teatro, toreros, pelotaris, funcionarios y sus familias, sacerdotes, misioneros y religiosas, en los pasajes de cámara.

Se ruega a los señores pasajeros se presenten a recoger sus billetes con CUATRO DIAS DE ANTELACION a la salida del vapor.

Para toda clase de informes, dirigirse a su agente en GIJON y SANTANDER

Francisco García--Wad-Ras, 3, principal.--Apartado núm. 38

Teléfono 335.-Telegramas y telefonemas: "Frangarcía".

SANTANDER

Sociedad Hullera Española.-BARCELONA

Consumido por las Compañías de los ferrocarriles del Norte de España, de Medina del Campo a Zamora y Orense a Vigo, de Salamanca a la frontera portuguesa, otras Empresas de ferrocarriles y tranvías de vapor, Marina de Guerra y Arsenales del Estado, Compañía Trasatlántica y otras Empresas de Navegación, nacionales y extranjeras. Declarados similares al Cardiff por el Almirantazgo portugués.

Carbones de vapores.—Menudos para fraguas.—Aglomerados.—Para centros metalúrgicos y domésticos.

HÁGANSE PEDIDOS A LA SOCIEDAD HULLERA ESPAÑOLA.—BARCELONA

Pelayo, 5, Barcelona, o a su agente en MADRID: don Ramón Topete, Alfonso XII, 101.—SANTANDER: Señor Hijo de Angel Pérez y Compañía.—GIJON y AVILES: Agentes de la Sociedad Hullera Española.—VALENCIA: don Rafael Toral.

Para otros datos y precios a las oficinas de la

SOCIEDAD HULLERA ESPAÑOLA

COMPAÑIA DEL PACIFICO

Vapores correos ingleses de dos y tres hélices.

Servicio del Canal de Panamá.

Salidas mensuales de SANTANDER para HABANA y LON PANAMA y puertos de PERÚ y CHILE.

El día 28 de septiembre, el magnífico vapor

ORITA

Admite carga y pasajeros de primera, segunda y tercera clase

Precios de pasaje para HABANA

1.ª clase 1.594,50 pesetas, incluído impuestos
2.ª — 859,50 — —
3.ª — 539,50 — —

Las siguientes salidas las efectuarán:

El día 26 de octubre, el vapor OROYA

El día 25 de noviembre, el vapor ORCOMA

Rebajas a familias, sacerdotes, compañías de teatro y en billetes de ida y vuelta.

Estos magníficos vapores, de gran porte y comodidad, para mayor atracción del pasaje hispano-americano, han sido dotados para los servicios de primera, segunda y tercera clase, de cocineros y camareros españoles, que servirán las comidas al estilo español llevando también médico español.

Los pasajeros de tercera clase van alojados en camarotes de dos, cuatro y seis personas, con cuartos de baño, amplios comedores y espaciosas cubiertas de paseo.

Para toda clase de informes, dirigirse a sus Agentes en Santander

Hijos de Basterrechea --Pasaje de Pereda, 9. Tel. 41

PISITO

amueblado, bien situado y soleado. Informan, Rubio, 2, tercero.

Se alquilan

dos habitaciones en piso céntrico. Informarán en esta Administración.

Calentador ZHIAS

PARA CUARTOS DE BAÑO.—INSUPERABLE EN ECONOMÍA

M. SAINZ

Arrabal, 16.-Santander.

AUTOMOVIL

Bebé Peugeot, vendo barato. Informará esta administración.

VENDO

torno mecánico, metro entre puntos. Informarán en esta administración.

Adelfa Pila

Profesora en partos y masajista.

Hospedaje embarazadas. Ultimos adelantos.—CONSULTA DE ONCE A UNA.

CONCORDIA, TRIPLICADO, 4. 7

New Bar Racing

SE SIRVEN COMIDAS

Arcillero, 23 Santander

Novedades en papeles pintados para habitaciones y cristales.

Droguería y Perfumería

Alameda Primera, 14.—Tel. 5-67

PIANO

SE VENDE. Magallanes, 21, segundo, informarán.

FABRICA Molino

se vende en el pueblo de Mazcuerras, con buen salto de agua a propósito para alguna industria.

Para informes, JOSE DE LOS RIOS. Comercio.—Torrelavega

Alquiler de encerados

para tapar mercancías en los muelles y vagones ferrocarril

GERARDO GONZALEZ

Almacén: MADRID, núm 9.—Teléfono 918.—SANTANDER

Lea V. EL PUEBLO CANTABRO

GARAJE VALLINA Y C.ª

Agencia RENAULT y CITROEN

PIEZAS DE RECAMBIO "FORD"

TALLER MECÁNICO

Stock de COJINETES. Macizos

Prensa.

VULCANIZACIONES GARANTIZADAS

Automóviles y camiones de alquiler.

Renault 18 C. P.—Cabriolet todo lujo.

San Fernando, 2.—Teléfono 6-45

SASTRE

Se reforman y vuelven fraces, smokins, gabardinas y uniformes. Perfección y economía. Vuélvense trajes y gabanes desde QUINCE pesetas.

MORET, núm. 12 segundo.

Encuadernación

DANIEL GONZALEZ

Calle de San José, número, 9

Aviso al público

Muebles nuevos.—Casa MARTINEZ.—Más baratos, nadie, para evitar dudas, consulten precios.—Juan de Herrera, 2.

Automovilistas

Reparación y transformación de carrocerías.

ARSENIO SIERRA--BONIFAZ, 5

Alquilo

por año o temporada invierno, pisos amueblados, con sol todo el día.

Razón; Velasco, 11, 3.º dcha.

ESTREÑIMIENTO

No se puede desatender esta indisposición sin exponerse a jaquecas, almorranas, vahídos, nerviosidad y otras consecuencias. Urge atacarla a tiempo, antes de que se convierta en graves enfermedades. Los polvos reguladores de RINCON son el remedio tan sencillo como seguro para combatir, según lo tiene demostrado en los 25 años de éxito creciente, regularizando perfectamente el ejercicio de las funciones naturales del vientre. No reconoce rival en su benignidad y eficacia. Pídanse prospectos a su autor, N. RINCON, farmacia.—BILBAO.

SE VENDE PAPEL VIEJO en este periódico

HAPAG
HAMBURG-AMERIKA LINIE

Servicio rápido de vapores correos ALEMANES de Santander para

HABANA, VERACRUZ Y TAMPICO

PROXIMAS SALIDAS DEL PUERTO DE SANTANDER

El 24 de octubre, el vapor **TOLEDO**

El 24 de noviembre, el vapor HOLSATIA. || El 26 de diciembre, el vapor TOLEDO.

Admitiendo carga y pasajeros de primera y segunda clase, segunda económica y tercera clase. Estos vapores están construídos con todos los adelantos modernos y son de sobra conocidos por el esmerado trato que en ellos reciben los pasajeros de todas las categorías. Llevan médicos, camareros y cocineros españoles.

Para más informes dirigirse a los consignatarios: Carlos Hoppe y C.ª - Santander

---

ANIS Y COÑAC UDALLA

Siguen triunfando sobre todos sus similares,

habiendo obtenido en la Exposición de Roma

Gran Premio de Honor, Gran Copa de Honor y Medalla de Oro

PROBADNOS Y SABREIS LO QUE ES BUENO

BEDONERO ARNOS (Bilbao) UDALLA (SANTANDER)

KAOLINASE

Kaolin purificado en polvo fino muy adherente

para el Tratamiento de

Todas las GASTRALGIAS
HIPERCLORHIDRIA
Ulceraciones del Estómago
Fermentaciones gástricas o intestinales
COLITIS, etc.

« Kaolin es superior al bismuto bajo el punto de vista de los efectos en el intestino porque tiende a calmar las perturbaciones y a regularizar sus funciones. »
Profesor HAYEM.
Academia de Medicina, 15 de Abril de 1920.

En venta en todas las buenas farmacias.
VENTA AL POR MAYOR:
1, RUE DU FOIN - PARIS

Se venden en estuches de 1.000, 500 y 250 gramos y paquetes de 500, 250 y 100 gramos, precintados. — Cantidad mínima cinco kilogramos.

ANTONIO FERNÁNDEZ Y COMPAÑÍA
IMPORTADORES DE AZÚCARES, CAFÉS, CACAOS, CANELAS
SANTANDER

Se vende

finca rústica con monte pinar, pastos y regadío.

Espaciosas viviendas y corrales. Tiene estación ferrocarril, carretera, luz eléctrica, pasa por ella el río Duero, mide 400 hectáreas, aproximadamente. Para informes, don Pascasio Díez Salina, Hotel Modelo, Sardinero, y en Madrid, señor Miñol, Galdo, 1, tercero.

Profesora francesa

poseyendo inglés y español, da lecciones a domicilio. — Gandara, 4, 1.º derecha.

DEPENDIENTE

de farmacia se necesita en la de don Manuel Alonso, de Laredo. Escribir con condiciones y referencias.

SU PELO LASO

no tiene razón de ser, existiendo el ondulado eléctrico moderno. Dura ocho meses. Cuanto más se moja, más rizado queda. Cinco pesetas cada bigoudi.

BELTRAN, San Francisco, 23

Se vende piano de j...

Academia de Contables

Y TENEDORES DE LIBROS, COMERCIO-INDUSTRIA-BANCO

Director, don Ramón Pando Herrera

Preparación para ingreso en el Banco de España. Calle del Monte, «Villa María».

HOTEL

se vende en Numancia, subida al Alta, hermosas vistas, con jardín y huerta con árboles frutales. Agua caliente y fría.

Informarán: Blanca, núm. 14. Comercio.

Fábrica de bordados

RUAMAYOR, 4, BAJO

Stores, Visillos, Cortinas, Garrías, Colchas, Gabinetes y toda clase de Cortinajes, fabricados a la medida.

Especialidad en bordados para la confección.

Se pasa el muestrario a domicilio, y nos encargamos de la colocación.

Línea de Pinillos

Vapores correos españoles

Servicio regular desde Santander a Habana y Santiago de Cuba

Hacia el 20 de octubre, saldrá de SANTANDER el grande y magnífico trasatlántico español

BARCELONA

admitiendo carga y pasajeros directamente para Habana y Santiago de Cuba.

Hacia el 20 de noviembre saldrá de SANTANDER el nuevo y hermoso vapor español

Infanta Isabel

admitiendo carga y pasajeros directamente para Habana.

CAMAROTES DE LUJO, INDIVIDUALES, PRIMERA, SEGUNDA, SEGUNDA ECONOMICA, TERCERA PREFERENTE Y TERCERA ORDINARIA

PRECIOS ECONOMICOS.—CAMAROTES PARA FAMILIAS.—REBAJAS A GRUPOS Y FAMILIAS

Precio del pasaje, en tercera, a Habana, 500 pesetas.
Idem ídem ídem, a Santiago de Cuba, 550 pesetas.
Para informes, dirigirse a sus agentes AGUSTIN G. TREVILLA y FERNANDO GARCIA, Calderón, 17, 1.º, SANTANDER.—Telegramas y teléfonemas: TREVIGAR.

Holland American Line

GRANDES VAPORES CORREOS HOLANDESES

Servicio rápido de pasajeros cada veinte días desde Santander a Habana, Veracruz, Tampico y Nueva Orleans

PROXIMAS SALIDAS FIJAS DE SANTANDER

El vapor MAASDAM, saldrá el 8 de octubre.
" EDAM, " el 24 de octubre.
" LEERDAM, " el 12 de noviembre.
" SPAARNDAM, " el 5 de diciembre.
" MAASDAM, " el 26 de diciembre.

	DESTINO	1.ª clase	2.ª económica	3.ª clase
Precios	Habana	Pts. 1.375,00	Pts. 350,00	Pts. 350,00
	Veracruz	» 1.350,00	» 925,00	» 562,75
	Tampico	» 1.475,00	» 970,00	» 582,75
	Nueva Orleans	» 1.300,00	» 1.050,00	» 692,75

En estos precios están incluídos todos los impuestos, menos a NUEVA ORLEANS, que son ocho dollars más.

También existe una reducida tarifa de 1ª y 2ª clase con 25 por 100 de descuento.

Estos vapores son completamente nuevos, estando dotados de todos los adelantos modernos, siendo su tonelaje de 17.500 toneladas cada uno. En primera clase los camarotes son de una y dos literas, en segunda económica, los camarotes son de DOS y CUATRO literas, y en TERCERA CLASE, los camarotes son de DOS, CUATRO, y SEIS LITERAS. El pasaje de TERCERA CLASE dispone, además, de magníficos COMEDORES, FUMADORES, BAÑOS, DUCHAS y de magnífica biblioteca, con obras de los mejores autores. El personal a su servicio es todo español.

Se recomienda a los señores pasajeros que se presenten en esta Agencia con cuatro días de antelación, para tramitar la documentación de embarque y recoger sus billetes.

Para toda clase de informes, dirigirse a su agente en Santander, SEÑOR DON FRANCISCO GARCIA, Wad-Rás, 3, principal.—Apartado de Correos número 83.—Telegramas y teléfonemas, FRANGARCIA.—SANTANDER.

LA PIÑA TALLADA

Fábrica de tallar, biselar y restaurar toda clase de lunas, espejos de las formas y medidas que se desea.—Cuadros grabados y molduras del país y extranjeras.

DESPACHO: Amós de Escalante, 4.—Teléfono 8-23.—FABRICA: Cervantes, 27

LA PHENINÉ

ANTIPALUDICA

A base de fenato de quinina y arsenico

preparada por M. Bouvet
Doctor en Farmacia
de la Universidad de París

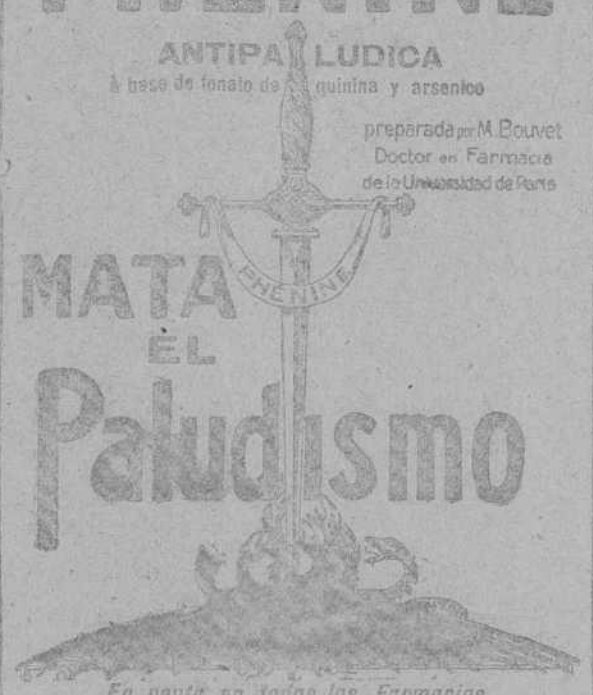

MATA EL Paludismo

En venta en todas las Farmacias

Venta al por mayor: 3, Rue de Béarn, Paris

¿Quién quiere ganar 600 pesetas?

con poco trabajo puede conseguirlo, todo el que conociendo la existencia de un prófugo escriba al APARTADO DE CORREOS 813 DE MADRID, remitiendo el nombre y apellidos, con el pueblo donde sorteó, el número que obtuvo en el sorteo, así como en el año en que lo fué y domicilio donde habita el prófugo actualmente.

La gratificación se entregará inmediatamente de que el individuo sea útil y además de recibir la mencionada gratificación, contribuirá a hacer cumplir la ley a quien en perjuicio de otro rehuyó servir a la Patria, siendo este acto digno de todo buen ciudadano.

Escribid: Apartado 813.-Madrid

NOTA.—No será divulgado por ningún concepto el nombre de la persona que haga estas confidencias.

Vapores Correos Españoles de la Compañía Trasatlántica.

LINEA DE CUBA Y MÉJICO

El día 19 de SEPTIEMBRE saldrá de SANTANDER—salvo contingencias—en su primer viaje el nuevo y magnífico vapor

Alfonso XIII

SU CAPITÁN DON AGUSTIN GIBERNAU

admitiendo pasajeros de todas clases y carga con destino a HABANA y VERACRUZ, y con trasbordo en Habana, pasaje y carga con conocimiento directo para SANTIAGO DE CUBA.

ESTE BUQUE DISPONE DE CAMAROTES DE CUATRO LITERAS Y COMEDORES PARA EMIGRANTES

La expedición del 19 de OCTUBRE PROXIMO será efectuada, en su primer viaje, por el igualmente nuevo y magnífico vapor

Cristóbal Colón

que, a partir de estas expediciones, continuarán saliendo de este puerto el 19 de cada mes, alternativamente.

LINEA DE BUENOS AIRES

En la segunda quincena de septiembre—salvo contingencias—saldrá de SANTANDER el vapor auxiliar para trasbordar en CADIZ al

INFANTA ISABEL DE BORBON

admitiendo pasajeros de todas clases con destino a Montevideo y Buenos Aires.

Para mas informes, dirigirse a sus consignatarios en SANTANDER: SEÑORES HIJO DE ANGEL PEREZ Y COMPAÑIA, Paseo de Pereda, 35.—Tel. 53.—Dirección telegráfica y telefónica: GELPEREZ.

ANISOSA

NUEVO preparado compuesto de esencia de anís. Sustituye con gran ventaja al bicarbonato en todos sus usos.-Caja 0,50 pesetas. Bicarbonato de sosa purísimo.

Solución Benedicto

de glicero-fosfato de cal de CREOSOTAL.-Tuberculosis, catarro crónicos, bronquitis y debilidad general. — Precio: 3,50 pesetas.

DEPOSITO DOCTOR BENEDICTO.—San Bernardo, 91.—MADRID. De venta en las principales farmacias de España.
En Santander: PEREZ DEL MOLINO.—Plaza de las Escuelas

EL PUEBLO CÁNTABRO

DIARIO DE LA MAÑANA

En cuarta plana

Las fiestas de Reinosa.

Comentarios de un neurasténico.

¿Será también otro síntoma?

Acabo de pasar por delante del transparente de un periódico local, en el que he leído una noticia que ha sumido mi ánimo en un hondo y desconsolador pesimismo, no por el hecho que el transparente hace conocer a todo curioso que quiera detenerse unos instantes ante él, que con ser intrínsicamente una posible pérdida nacional de importancia no representa nada después de los muchos y transcendentales desastres que España ha sufrido ya, sino por la significación deprimente, en grado superlativo, que el mismo pudiera tener en la vida real o que mi manera un tanto visionaria de ver las cosas ha querido adivinar.

La noticia a que me refiero es la de que según manifestación del general Primo de Rivera las impresiones respecto del salvamento del acorazado «España» son muy desfavorables y que para lograrle se acudirán a los conocimientos técnicos de una Casa de Liverpool.

«España», el acorazado... España la patria... Yo no sé por qué, pero es el caso que la lectura de esta noticia ha traído a mi memoria lo que dije no hace mucho tiempo en otro comentario, al ocuparme de la detención en Barcelona del gobernador civil de Gerona, por haberle considerado, equivocadamente, claro es, autor del robo de un alfiler de corbata latrocinio de que fué víctima un pacífico ciudadano. Entonces decía yo si mal no recuerdo, que en las grandes conmociones sociales, hechos que a simple vista juzgados tenían aspecto de insignificantes, sometidos a un examen un poco más concienzudo ponían bien pronto de relieve su carácter de síntomas de lo que se avecinaba. Yo sacaba de la exposición de esta idea la consecuencia de que acaso la detención como ladrón de un gobernador civil, fuera uno de los síntomas de una gran convulsión político-social que no tardaría en llegar. No quiero pavonearme de vidente, pero la grande, la hondísima conmoción, ha llegado, y ahí tenemos el antiguo régimen derrocado y sustituido por otro más fuerte, o por lo menos que en la fuerza se asienta.

Y acaso esta confirmación de lo que yo anunciaba, sea la que ha obrado de recordatorio y me ha traído a la memoria aquel comentario, porque quizás lo que viene sucediendo con el «España», acorazado, desde su embarrancamiento, sea fiel reflejo de lo que le acontece a España, país, desde la Restauración acá, y que las pocas esperanzas de salvación que hay en lo que se refiere al buque, puedan aplicarse a la nación. Porque el «España», barco de guerra, embarrancó debido, según se quiso hacer ver a la opinión, por la niebla

en los primeros momentos se dijo que se había perdido. No fué así, afortunadamente, y la esperanza renació en el ánimo de los españoles, que no podían resignarse a perder una de sus mejores unidades navales de combate. Para que la pérdida no sobreviniera inmediatamente después del accidente, hubo necesidad de recurrir a algunos remiendos; se siguió laborando para lograr la total salvación del buque y ahora resulta que todos aquellos remiendos, que todos aquellos trabajos y buenos deseos, han resultado infructuosos y el acorazado se hunde.

¿Será este hundimiento un fatídico síntoma de la suerte que espera a España, país, a pesar del remiendo que se le ha echado y de los buenos deseos y esfuerzos de los remendadores?

JAIME RUBAYO

Una portuguesada yanqui.

Reinosa convertida por las ratas en población de fama mundial.

Traducimos del número correspondiente al día 29 de agosto del presente año, del periódico «The Family Herald and Weekly Star», de Montreal (Canadá), un curioso y originalísimo suelto que, al pie de la letra, sin poner ni quitar coma, dice así:

«La pequeña población de Reinosa, en la provincia española de Santander, está situada, en la falda de las montañas cantábricas, desconocida hasta para el turista más escudriñador.

En estos momentos una catástrofe la está haciendo famosa. Al igual que otras poblaciones **vascas**, Reinosa tiene sus cazadores de ratas nombrados oficialmente. Estos van armados de un saco, un palo con pinchos en forma de tenedor, unos hurones y unos perros ratoneros. Todos los años desciende de la montaña un gran número de ratas en busca de alimento, y cuando se aproxima el tiempo frío, en lugar de volver a sus cuevas de los montes, la mayoría de ellas toma su alojamiento en las casas de la población. Desde el mes de noviembre al de enero, el cazador de ratas está siempre sumamente atareado.

Este año se calcula en seis a siete millones el número de ratas que ha descendido sobre Reinosa invadiendo las casas antes de la fecha acostumbrada. Los periódicos de Madrid dicen que, aun cuando en dicha población se han matado muchísimos de estos animales, los métodos empleados no son bastante rápidos para que las cosechas puedan salvarse. Por esto han sido enviados de la capital ingenieros agrónomos para batir la plaga. Los métodos empleados no han sido satisfactorios.

Uno de los cazadores de ratas subió un día al desván de una casa, donde soltó sus hurones y perros, y observó que los perros, en lugar de matar ratas, únicamente las daban manotazos, y prontamente se vió el desván lleno de ratas medio vivas que chillaban ruidosamente y se esparcieron con rapidez por toda la casa.

El cazador no salía de su asombro al ver el comportamiento de sus perros ratoneros, cuando notó que las ratas se mordían rabiosamente unas a otras, entablando mortal combate.

Evidentemente, su ayudante canino en el negocio de la caza de ratas estaba rabioso y había contagiado la rabia a las ratas. El médico del pueblo confirmó esto después de examinar al perro, y ordenó que se le matase. La alarma cundió por la población, y los habitantes empezaron a evacuar sus casas refugiándose en la iglesia y en el Ayuntamiento, alrededor de cuyos edificios se montó una guardia con armas de fuego para evitar la invasión de las ratas en caso de que llegasen hasta allí. Las autoriddes escribieron a Madrid solicitando ayuda científica, y los ingenieros llegados han propuesto que en las casas se colocasen tubos conteniendo agua arsenicada, pues estos animales buscan siempre agua; pero las autoridades no han aceptado esta medida. Entre tanto, el remedio propuesto por los ingenieros se ha probado que era el más conveniente, pues en los riachuelos que pasan por Reinosa se han visto enormes masas de ratas, que pronto han sido despachadas.»

Nosotros habíamos creído siempre que la fantasía desbordada había estado acaparada por los portugueses y, a todo tirar, por los andaluces; pero ante lo que acabamos de transcribir, hemos de confesar nuestro error. También los yanquis tienen su fantasía para andar por casa, y en no pequeña cantidad, por cierto. Menos mal que los hijos de John Bull son algo desprendidos y en lugar de emplear la fantasía, contrariamente a lo que hacen portugueses y andaluces para enaltecer y propagar lo propio, la utilizan en beneficio de lo ajeno.

Porque no se nos puede negar que el sueltecito en cuestión es una propaganda de Reinosa mucho más eficaz que toda la que pudieran idear y poner en práctica el Ayuntamiento, industriales, comerciantes y fuerzas vivas de la industriosa villa. Con ferias, con anuncios en los periódicos, ya provinciales ora peninsulares, con trabajo, industria y comercio, con propagandas más o menos activas, Reinosa no pasaría de ser Reinosa esto es, una villa muy activa, muy trabajadora, muy inteligente, muy pintoresca, muy higiénica; pero una villa española de cuya existencia apenas si tienen conocimiento muchos españoles. En cambio, con el formidable reclamo que de ella ha hecho el periódico «The Family Herald and Weekly Star», Reinosa se ha convertido de un plumazo en población de fama mundial (no diremos que en toda la provincia, como aseguraba de unas afamadas peras un simpático gobernador civil que, no ha mucho tiempo, tuvo Santander, sino en todo el mundo), por lo que los reinosanos deben estar agradecidísimos a la desinteresada propaganda yanqui.

Claro es que esa propaganda tiene algunos pequeños lunarcejos; pero ¿qué obra humana no los tiene? En cambio nos hace conocer cosas por nosotros totalmente ignoradas, tales como que Reinosa es una población vasca, en la que existen cazadores de ratas de nombramiento oficial; ¡cuidado, señores ratoneros, con la rigurosidad del nuevo régimen, no vaya a venir la cesantía!—; que la caza de ratas se hace con armas de fuego; que los animales rabiosos beban siempre el agua; que los vecinos de los reinosanos contienen agua arsenicada, y que el frío dura en Reinosa desde el mes de noviembre al de enero. ¡No se lo harían eso a los yanquis a los villanos de Reinosa!

Sea de todo esto lo que quiera, nosotros proponemos al Ayuntamiento de Reinosa que envíe al periódico «The Family Herald and Weekly Star» un artístico pergamino en que conste el agradecimiento de la villa a aquella simpática y fantástica Redacción. ¿Hace la propuesta señor alcalde de Reinosa?

El día en Barcelona.

Asalto a la Caja de Ahorros de la Vejez.

Los atracadores matan en su huída a un transeunte y hieren a otros.

Una interesante circular.

BARCELONA, 20.—La circular publicada en el «Boletín Oficial», dirigida a los alcaldes Cataluña, dice así, textualmente:

«El Real decreto de 25 de enero de 1908 dispone que en todos los edificios públicos al servicio del Estado, así como en las Diputaciones, Ayuntamientos y Corporaciones oficiales, ondee la bandera española y se coloquen colgaduras desde la salida a la puesta del sol en los días de fiesta nacional.

Al recordar a las entidades a que atañe esta soberana disposición, lo hago con la prevención de que la enseña de la Patria ha de ser colocada en esos días y en los demás que sea costumbre en el sitio exterior de cada edificio más preferente, absteniéndose de colocar ninguna otra, ya sea regional o local, que, mereciendo, como merecen, todos los respetos, no deben ser isadas en edificios oficiales que forman parte del Estado español, que ampara y simboliza todas las regiones y pueblos de España.

Esta disposición no se refiere sólo a los edificios donde están instalados las Diputaciones, Ayuntamientos y otros centros oficiales, sino también a los locales que de ellos dependan y de su organización formen parte.

Las autoridades, Guardia civil y agentes que de mí dependan me darán cuenta de toda infracción, que será castigada con el mayor rigor.

Insisto en mi respeto profundo a las banderas regionales y locales, no teniendo otro alcance esta orden que la del exacto cumplimiento de la ley, sin que en modo alguno pueda herir sentimientos, ya que en la idea de Patria que la bandera representa están comprendidas todas las regiones, entre ellas Cataluña, orgullo de la nación española.—El gobernador civil, Carlos de Lossada.»

Un atraco.

Se tienen noticias de que en la carretera de Santa Coloma de Farnés se ha cometido un atraco.

Unos desconocidos asaltaron, pistola en mano, a una diligencia en la que iban varias personas, robándoles todo el dinero que llevaban. Después se dieron a la fuga.

En los centros oficiales se han negado a facilitar noticias del suceso que dicen desconocer.

Una estafa.

Un joyero turco ha denunciado que en su casa se presentó un desconocido vestido con gran elegancia que quería comprar joyas por valor de cuarenta mil duros.

Después de ver varias joyas apartó unas cuantas que quedó en volver a recoger, dejando una tarjeta que dice Antonio González hermanos. Montevideo.

Al marcharse el futuro comprador el joyero vió que había desaparecido un solitario valorado en 13.000 pesetas y un alfiler de corbata con perlas y brillantes, valorado en 181.000 pesetas.

La Policía busca al hábil estafador.

Asalto a una Caja de Ahorros.

Esta mañana, a las tres, se perpetró un asalto a la Caja de Ahorros de la Vejez, en el vecino pueblo de Tarrasa.

A dicha hora pasó ante el local un automóvil, del que descendieron cuatro sujetos jóvenes, que penetraron en el establecimiento, tapadas sus caras con pañuelos.

Se dirigieron al cajero y le exigieron que les entregase cuanto tenía.

Aprovechando el pánico del cajero, los atracadores, rápidamente, se apoderaron de las 5.000 pesetas que había en caja y se dieron a la fuga.

A su salida, un carretero que por allí pasaba y que vió la maniobra disparó su revólver repetidas veces contra los atracadores. Estos dispararon, a su vez, e hirieron al carretero, causando además la muerte de un transeunte.

También resultó muerta una caballería.

El automóvil, seguidamente, emprendió una marcha precipitadísima hacia las afueras de la población.

Se sabe que uno de los atracadores fué herido.

Posteriormente se han tenido noticias de que el auto que ocupaban los atracadores, número 11.474, fué abandonado en la carretera de Tarrasa a Barcelona, donde se encontró destrozado contra un árbol.

Dentro del automóvil se encontró un carnet del partido del Sindicato del Ramo de Transportes, a nombre de Vicente Villanueva.

Por teléfono nos acaban de comunicar que han sido detenidos tres de los atracadores y reconocidos por el carretero herido.

Nuevos detalles de un atraco.

En el asalto a la caja de Ahorros de la Vejez, de Tarrasa, tomaron parte unos 15 individuos, que maniataron a los dependientes para cometer el robo.

El carretero, Juan Villarrubia, se fajó a tiros con los malhechores, así como el transeunte Antonio Castillo.

Este resultó herido.

Los atracadores huyeron, unos a pie y otros en automóvil.

Al llegar el auto al kilómetro 11 de la carretera de Sabadell, en el sitio denominado Las Barbas, chocó con un árbol, resultando herido, a consecuencia del accidente, uno de los atracadores.

La Guardia civil ha detenido a cinco de éstos.

El automóvil era propiedad de José Iglesias, de Barcelona.

Se han practicado cuatro detenciones más.

Con arreglo a lo que dispone el bando publicado esta mañana, la autoridad militar intervendrá en este asunto.

Delicado presente.

Regalo de un pergamino al Rey y a la Asociación de la Prensa de Santander.

Por la noticia que dimos al hablar de las audiencias concedidas el día 22 de agosto por el Rey en el Palacio de la Magdalena, conocen nuestros lectores la entrega que hizo al Soberano nuestro paisano don Gonzalo Lavín del Noval, de un precioso trabajo representativo de toda la tradición Hispano-Americana.

El exceso de original que hemos tenido ha impedido publicar los detalles del trabajo.

Pues bien; la entidad «Nueva Academia Heráldica», que lo envía, ha tenido la atención de dedicar otro igual a nuestra Asociación de la Prensa, con el desprendimiento de que dispongamos de él con toda libertad, por si entrase en nuestros planes alguna otra iniciativa.

Para hacer entrega de tan delicado presente, el señor Lavín del Noval visitó a nuestro compañero don José Segura, poniendo en sus manos tan delicado recuerdo, acompañado de una atenta carta del director de la publicación.

La Vitela, que va encerrada en una lujosa encuadernación de piel, formando un libro, es una verdadera obra de arte, debido al pincel del ilustre artista y director de la publicación, señor Yepes y Rosales, que además, ha sabido reunir en ella las figuras y los emblemas que mejor personifican los elementos que integraban aquella nacionalidad, y que fueron los que prestaron su esfuerzo y contribuyeron todos reunidos al descubrimiento de tantas gloriosas tierras.

Va compuesta con una orla de metal de cobre y sobre ella, en miniatura y a todo color, simulando esmaltes, están trazados los escudos de armas con sus respectivas banderas de las repúblicas Hispano-Americanas.

Sobre la misma orla y en su cabecera, aparecen los atributos de la Iglesia, y a cada lado, dos medallones imitando mármol, con los nombres gloriosos de Colón y de Bolívar, representando con su evocación a los dos pueblos español y americano, significación genuína del estado llano en el aspecto civil y en el militar.

En el centro, y sobre el fondo liso, aparece en tamaño mayor, el escudo de España, cobijado por el Manto Real, representativo de la Realeza y de la Nobleza.

Debajo de este escudo, y escrito en letra gótica, aparece la sentida dedicatoria; con que la Revista ofrece el trabajo a nuestra Asociación, y en nombre de la misma, por el director Yepes y Rosales, el gerente Gil de Ballenchana y el secretario-administrador Gonzalo Lavín del Noval.

El libro dedicado al Soberano es casi lo mismo, con la diferencia que la orla es en oro y en la vitela anterior a la de los escudos va escrita en letra gótica una exposición explicando el motivo del ofrecimiento.

Este es el delicado presente que nos ha hecho la citada Revista, cuyo detalle hemos consignado, en el deseo de darlo a conocer a nuestros lectores, dando con ello una prueba más de nuestro agradecimiento, que repetimos sinceramente a tan culta agrupación científica, y de un modo especial a su secretario, nuestro querido amigo el señor Lavín del Noval, a quien felicitamos, además, por el alto honor que obtuvo al ser recibido por el Soberano para cumplir el honroso encargo con que la citada entidad le ha distinguido.

Los príncipes obreros.

El de Gales conduce su tren especial.

WINNIPEG.—Sesenta y dos millas antes de llegar a Winnipeg, el príncipe de Gales hizo detener el tren especial en que viajaba, subió a la locomotora y pidió conducir el convoy.

El maquinista le cedió el mando y el príncipe tomó su puesto, pero bien pronto aquél se vió obligado a hacer notar a Su Alteza que iba demasiado de prisa, y que si continuaba con aquella marcha se quedaría rápidamente sin agua y carbón.

El príncipe, que no conducía menos perfectamente que el maquinista la pesada máquina, no abandonó la dirección de la misma hasta llegar a diez millas antes de Winnipeg, donde fué objeto de un recibimiento entusiasta.

Las modalidades de la locomoción.

Un coche automóvil sobre rieles.

BEAUVAIS.—En la línea de Midy a Forniere han tenido lugar los ensayos de un coche auto-motriz, sobre rieles de un tipo nuevo y puesto sobre un motor de esencia de 18 HP.

Este coche se semeja a los grandes tranvías eléctricos, y su interior se divide en tres clases, con una plataforma, pudiendo conducir una veintena de viajeros y mercancías.

Durante los ensayos realizados ha empleado una hora y cinco minutos en recorrer 32 kilómetros, con dos paradas, realizando una velocidad media de 48 kilómetros.

Teatro Pereda.

Terminando hoy la primera etapa de la actual temporada de cinematografo y varietés, mañana, sábado, se renovarán por completo los interesantes programas que vienen ofreciéndose al público, comenzando, por lo que a películas se refiere, la proyección de los doce episodios de la genial y magnífica cinta de la casa Gaumont, titulada «Parisette», uno de los más ruidosos y justificados de la cinematografía moderna.

Como complemento del espectáculo debutarán los célebres acróbatas y saltadores cómicos «Los tres ...», inimitables en su arte especialísimo que les ha creado tan sólida reputación, pues el número que presentan es variado, ameno por todos conceptos, rebosante de gracia y de habilidad, les ha hecho triunfar sin reservas en cuantos escenarios han actuado hasta la fecha, alcanzando siempre el más decidido favor del público.

Para fin de fiesta, atendiendo a sus precoces méritos, que la auguran envidiables triunfos en el tablado de las «varietés», la Empresa ha contratado a la monísima cancionista santanderina Rosarito Bruna, la artista más joven que pisa la escena, y que con su extenso repertorio de «couplets», su arte, su expresión indiscutible y el encanto de sus pocos años hará, seguramente, como ha sucedido siempre hasta la fecha, las delicias de los concurrentes al favorecido teatro Pereda.