EL PUEBLO CÁNTABRO

DIARIO DE LA MAÑANA

SANTANDER: Año VIII: Núm. 2.484 | Redacción y Administración: San José, 15: Teléfono 55 | Domingo, 2 de octubre de 1921

UNA MALA NOTICIA

Se impone la sensatez

El telégrafo nos ha sorprendido ayer con una de esas noticias sensacionales—tanto por su importancia como por su extemporaneidad—, que conmueven la entraña en los pueblos.

No se trata de ningún nuevo combate en la zona marroquí, que para recibir aquellas cruentas noticias ya está bien templado el espíritu español; se trata de algo extraordinario e inopinado con lo que no contaba la nación, de sobra entristecida y amargada con la cuestión africana.

Nos referimos a la proyectada huelga de ferroviarios que, según toda referencia, quedó abortada a las doce de la noche del viernes.

Nada podría haber más antipatriótico ni más extemporáneo en estos momentos difíciles para la patria que una huelga ferroviaria.

Esta clase de paros, en todo tiempo terribles por las enormes desdichadas consecuencias que acarrean, hubiera sido ahora digno de la más severa condenación del país.

Nunca como ahora prestan más valiosos servicios los ferrocarriles, llevando tropas de un punto a otro, transportando heridos, a quienes una detención pudiera aportar inmediata gravedad en su estado, arrastrando hasta los puertos más inmeidatos a la zona de guerra municiones, proyectiles, piezas de artillería, desinfectantes, medicinas y todo cuanto es necesario para hacer una campaña ventajosa.

Nunca como ahora, repetimos, los ferrocarriles son más necesarios, con serlo siempre. En estos instantes, los trenes traen en su seno, repartiéndolas a lo largo de su recorrido, millares de cartas donde van los anhelos, los amores, las esperanzas de los que en el Rif luchan por el honor de todos, y conducen para allá el aliento de la patria en hondas y patrióticas misivas de padres y hermanos, animando a los combatientes a seguir con la confianza puesta en Dios y en España.

¿Y había de detenerse en un momento esa corriente de amor y de confianza? ¿Habría de pararse de pronto esa comunicación espiritual entre los que luchan y quienes les aguardan? ¿Habría de paralizarse ese torrente de hierro por el que enviamos a los nuestros elementos para combatir y para vencer? ¿Sí? ¿Y quienes serán los responsables del crimen? ¿Quienes los culpables de tan tremenda culpa?

No nos cabe en la cabeza que cosa semejante se fuera a hacer en España, a pretexto de una mejora social que nada o poco más de nada representa para los ciudadanos, callados ante hechos de mayor gravedad, como la explotación de que son objeto en determinados sectores de la vida por comerciantes sin conciencia.

No podemos creer que los ferroviarios españoles, que han dado grandes pruebas de sensatez en no pocas ocasiones, aprovechasen las terribles circunstancias por que la nación atraviesa, para lanzarse a un paro que beneficiaría extraordinariamente a nuestros enemigos, ayudándoles en su lucha contra nosotros.

Una razón sentimental nos obliga a tomar como embuste lo que se ha dado como cosa hecha: la de que no es posible que cientos de padres de familia, empleados y obreros en los ferrocarriles, condenasen a sus hijos, por una mejora fácil de alcanzar sin tardar mucho tiempo, a guerrear sin elementos precisos.

Jamás sería más extemporánea ni criminal una huelga ferroviaria como en los días presentes, cuando es necesario el esfuerzo y la ayuda de todos, para triunfar en el Riff. Es preciso que a Africa lleguen de España noticias optimistas, noticias de prosperidad mezcladas con el fervor patriótico que a todos nos posee. Es preciso que el soldado cuente con esa ayuda moral representada en la paz de su pueblo, atento sólo a proporcionarle medios de lucha y a darle alientos para que pueda vencer en la contienda.

Terminadas ya la casi totalidad de las huelgas que había en España, encauzada la vida nacional hacia un camino de progreso; fijo el país en la batalla continua que sostenemos a diario con los moros para hacerles ver la fuerza de España, un paro en los ferrocarriles sería un acto de leso patriotismo, al que la patria pondría su sanción con la condenación más vigorosa y contundente.

Mas no creemos en el suceso. Estamos seguros que el buen criterio ha de imponerse en la sufrida y abnegada clase ferroviaria y que sabrá conseguir la mejora que solicita por otros medios más eficaces y menos violentos.

EN EL CUARTEL DE MARIA CRISTINA

La jura de la bandera.

Según dijimos en nuestro número anterior, en la mañana de ayer y a las once de la misma, se verificó en el cuartel de María Cristina el acto solemne de prestar juramento de fidelidad a la Patria los reclutas del cupo de instrucción del actual reemplazo.

A las 10,30 se tocó escuadra, y algunos momentos después, las fuerzas que allí se alojan estaban formadas para el acto.

Los reclutas que habían de jurar formaban en sus respectivos pelotones en el patio central del cuartel, al mando de sus respectivos oficiales instructores, y el primer batallón en las calles laterales del mismo cuartel. Estas fuerzas las mandaba su teniente coronel, señor López Martínez, y el comandante, don Manuel López.

A las once y con los honores de ordenanza, fué sacada la gloriosa enseña de la patria, de la que era portador el alférez don Leoncio Romero, y seguidamente dió comienzo el acto, encargándose de tomar juramento el comandante mayor, don Juan Herrá, con el coronel, don José Blanco Rodríguez, y el párroco de la iglesia de San Francisco, don Agapito Aguirre. Pues sabido es que el capellán del regimiento se encuentra en el campo de batalla con el batallón expedicionario.

Todos los reclutas prestaron juramento con gran devoción, lo cual demuestra su alto espíritu militar.

Además de muchos jefes y oficiales, hallábase presente el general gobernador de la plaza, don Eduardo Castell y Ortuño, con su ayudante, don Vicente Portilla, el comisario de Guerra, señor Zacarini, y algunas otras personas, cuyos nombres lamentamos no recordar.

A continuación, el general pasó la revista de comisario a todas las fuerzas, así como a los señores jefes y oficiales, dándose por terminado este sublime acto.

Un detalle curioso omitíamos a nuestros lectores, y es que esta es la primera vez que un cupo completo de reclutas ha prestado juramento ante la nueva bandera que el pueblo de Santander regaló hace poco más de un mes al heroico 23 de línea, y que como todos recordamos, fué entregada por Su Majestad la Reina.

MARGEN.

DE LA «GACETA»

Disposiciones oficiales.

MADRID, 1.—La «Gaceta» publica hoy, entre otras, las siguientes disposiciones:

Las listas a que se refiere el real decreto relativo a las variantes propuestas por los respectivos ministerios de los productos que pueden ser adquiridos de las industrias extranjeras.

DE ESTADO

Anunciando haberse convenido que continúen en vigor los artículos de los convenios comerciales concertados entre España y Dinamarca.

EL PUEBLO CANTABRO se halla de venta en los siguientes puntos:

En Madrid: Kiosco de «El Debate», calle de Alcalá.

En Bilbao: En la librería de Teófilo Cámara, Alameda de Mazarredo, y en el kiosco de la estación de Santander.

En Burgos: En el kiosco de Ursino Bartolomé, Paseo del Espolón (Teatro).

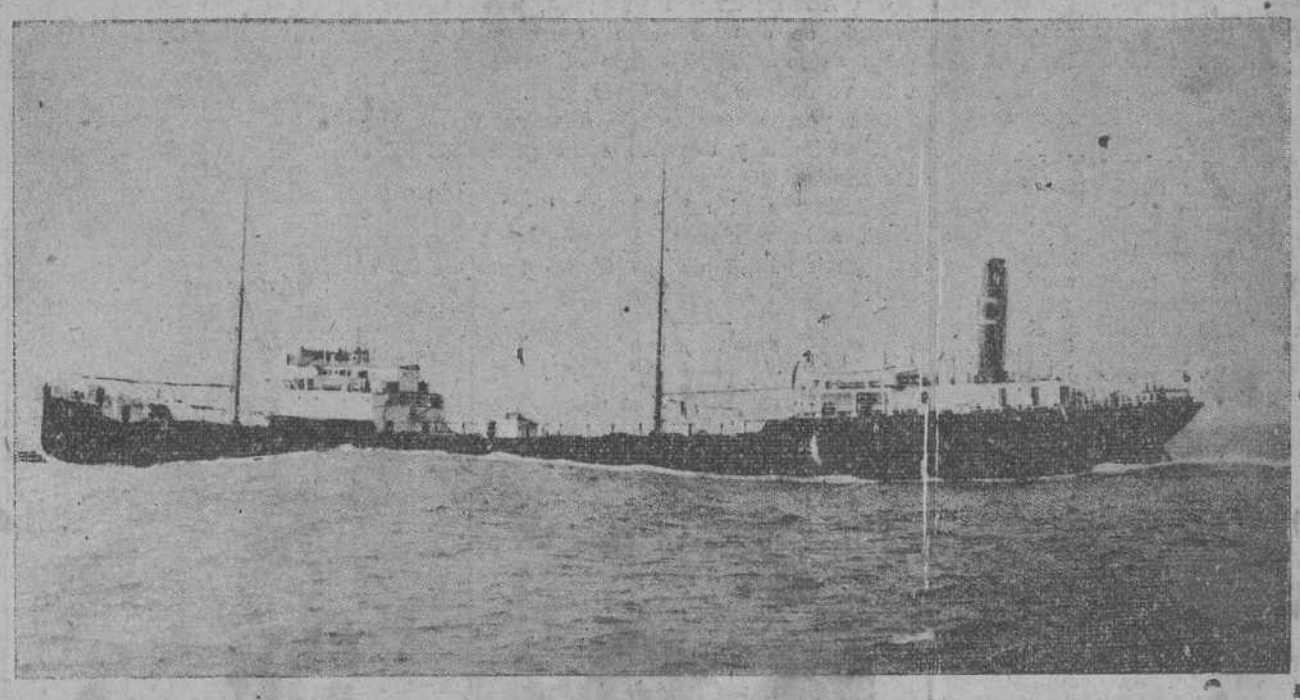

El barco-aljibe de 6.500 toneladas, «Conde de Churruca», dispuesto por el Gobierno para abastecer de agua a los soldados que luchan en Africa.

EL BATALLON DE VALENCIA EN CAMPAÑA

La tercera compañía toma a la bayoneta un poblado.

Heroico comportamiento de los soldados del 23 de línea.

LOS PRIMEROS DISPAROS

Hasta ahora sigue el batallón de Valencia perteneciendo a la segunda línea de defensa. El Alto Mando no ha estimado aún oportuno utilizar a los valientes soldados del 23 de línea, cuyo espíritu patriótico y disciplina rigurosa no decaen ni un solo momento, en operaciones y servicios de importancia.

Hemos sido «paqueados»—¿cómo nó, si este procedimiento es el distintivo de la cobardía y la traición mora?—y los soldados de Valenncia han percibido el ruido de los disparos con una despreocupación no exenta de humorismo:

—¡Oye, Paco, por ahí te aluden!

—Pero las balas deben estar aburridas. ¿No las oyes pasar de un lado para otro silbando?

El batallón de Valencia, hasta los momentos en que escribimos estas líneas, ha limitado su actuación a prestar servicios de parapeto y convoyes en las trincheras y blocaos situados en las faldas del Gurugú.

Cada compañía ha pasado ya dos o tres noches en los parapetos.

La noche del día 26 la pasamos tres compañías fuera del campamento, ocupando las faldas del Barranco del Lobo.

Desde larga distancia, y como si fuera un reloj que diera los cuartos, las medias horas y las horas enteras, nos distinguen con su predilección los consabidos «paqueos».

Nuestros fusiles no se dignan contestarles. ¿Para qué? Nuestro silencio les desorienta y su fuego se va haciendo menos frecuente, hasta extinguirse por completo muy pasada ya la media noche.

Tenemos al lado a un soldado perteneciente a la patrulla del regimiento que ganó los premios de honor de tiro en Madrid y San Sebastián.

Es un muchacho animoso, locuaz y decidido, que al ruido de cada «paqueo» oprime su fusil y de buena gana se lo echaría a la cara con la seguridad de meter la bala donde se le antojase. Una de las veces le oímos decir:

—Si fuera de día... y me mandaser disparar, ¡te habías caído, «francisco»!

Hoy, día 27, hemos dado veinte acémilas con otros tantos soldados para formar un pequeño convoy. Estos elementos se agregaron a otras fuerzas.

Al mando de nuestros soldados va el cabo Vilares.

El convoy está destinado al abastecimiento del blocao del «Globo», y como se sospecha que no ha de ser hostilizado, no va acompañado por fuerzas de protección.

Pero las sospechas de que se efectuaría el servicio sin novedad alguna no se cumplieron.

Cuando el convoy se hallaba ya cerca del blocao fué tiroteado por un grupo de moros, escondidos como a unos trescientos metros de distancia. Tres o cuatro proyectiles cruzan por entre los soldados que forman en el convoy.

El cabo Vilares, cuerpo a tierra, dispara dos cargadores. Al segundo tiro desaparece para siempre el moro que inició la agresión.

Entonces, la mitad de los acemileros avanza con los mulos, mientras que los restantes hacen fuego con admirable precisión. El convoy abastece el blocao.

Una mula da un terrible salto en aquel mismo momento, y el pobre animal cae a tierra. Un balazo la ha alcanzado en los pechos, y muere no bien llegada al campamento.

Es justo hacer resaltar la conducta del cabo Vilares, que, cumpliendo con su deber, consiguió que el convoy llegara a su destino, manteniendo a raya a los moros con la fina puntería de su fusil y su probado valor personal.

Cuando trazo estas líneas, con el tiempo justo para que alcancen el primer correo, junto a nosotros dispara la artillería española. Las granadas estallan en medio de las faldas del Gurugú.

Con los prismáticos observamos a un grupo de moros que huye ocultándose entre las peñas.

Los soldados de Valencia siguen estos movimientos del enemigo con la misma alegría que si se tratara de un festejo...

S.

27 de septiembre de 1921.

UNA PAGINA GLORIOSA

MELILLA, 30, (7,45 tarde).—Urgente. (Recibido en nuestra Redacción ayer, a las nueve de la mañana).—El Alto Mando acordó que el batallón de Valencia tomase parte en la importantísima operación del día 29.

Un regimiento que con orgullo ostenta en su bandera tres corbatas laureadas, tenía que formar delante, en primer lugar, en la extrema vanguardia, y así fué para honor y satisfacción de los jefes, oficiales y soldados del 23 de línea.

Se trataba de conducir un convoy a Tizza y como la aviación había informado al Alto Mando de las fuertes defensas que en aquella parte había preparado el enmigo, el convoy se puso en marcha, llevando una columna de protección, formada por unos doce mil hombres de las distintas Armas.

Todo en perfecto orden, y dotadas de los precisos elementos las fuerzas, animadas éstas de entusiasmo patriótico, pronto dieron la cara al enemigo y comenzó uno de los más duros y gloriosos combates de la campaña actual.

Los moros, que formaban un inmenso ejército y que luchaban fieramente, fueron cediendo el terreno palmo a palmo, arrojados, vencidos,

LA SEÑORA

✝ Doña Francisca López de Carrizosa

DE FERNANDEZ HONTORIA

ha fallecido en Torrelavega el 29 de septiembre de 1921

Habiendo recibido los Santos Sacramentos y la Bendición Apostólica

D. E. P.

Su esposo don Ramón Fernández Hontoria y Uhagón; hijos María de los Angeles, María del Rosario y Ramón; sus padres los excelentísimos señores condes de Moral de Calatrava; padres políticos los excelentísimos señores condes de Torreánaz; sus hermanos doña Rosario y don Javier; hermanos políticos, tíos, sobrinos, primos y demás parientes,

SUPLICAN a sus amigos asistan a los funerales que, por el eterno descanso de su alma, se celebrarán en la iglesia parroquial de Torrelavega el martes, 4 del corriente, a las diez de la mañana.

Torrelavega, 2 de octubre de 1921.

El excelentísimo e ilustrísimo señor Obispo de esta diócesis se ha dignado conceder indulgencias en la forma acostumbrada.

M.C.D. 2020

destrozados por las tropas españolas, cuya valentía culminó en el momento en que el general Cavalcanti las tomó a su mando directo y avanzó a su frente.

Con un ímpetu inusitado los soldados españoles, apoyados eficazmente por la Artillería, rechazaron al enemigo y le hicieron un enorme número de bajas.

Avanzó el convoy y entró en Tizza, que era precisamente el objetivo de la operación.

Momentos antes de llevarse a efecto la entrada en Tizza del convoy, la tercera compañía del batallón de Valencia escribía una página de gloria, cargando a la bayoneta, con acometividad estupenda, hasta tomar unas casas inmediatas.

El momento fué grandioso y emocionante.

Era preciso ocupar aquellas casas y pasar desde ellas a la posición más avanzada, para facilitar la entrada del convoy.

En las manos de los soldados de la tercera compañía de Valencia estuvo durante un gran rato el éxito o el fracaso de la operación. Había que cargar a la bayoneta, ocupar un pequeño poblado y avanzar al punto extremo de la línea para proteger la perfecta entrada del convoy en la posición.

Y la tercera compañía del batallón de Valencia, con un valor y un entusiasmo grandiosos, cargó bizarramente a la bayoneta, tomó las casas avanzó al punto extremo de la línea y prestó protección a la entrada del convoy.

La compañía de Valencia permaneció en su puesto de honor, que había ganado palmo a palmo con denuedo glorioso, y en él permaneció hasta el final del movimiento de la retirada de las fuerzas.

Terminada ésta, la compañía de Valencia efectuó la suya con perfecto orden.

El Alto Mando reconoció el valor de las tropas, a las que dirigió una felicitación muy expresiva.

Los soldados regresaron satisfechos de haber cumplido con su deber.

Las bajas que tuvimos fueron insignificantes. Por correo daré detalles, para perfecto conocimiento de los lectores de EL PUEBLO CANTABRO.

Sepan todos los montañeses que los soldados del batallón de Valencia se han hecho acreedores a la admiración de España y al particular cariño de la Tierruca.

¡No olvidan que su bandera tiene tres corbatas laureadas!

R. G.

AVISO

A los afiliados de la Asociación Montañesa de obreros independientes:

Queridos consocios: un deber ineludible, que llenará vuestra alma de regocijo indescriptible, es el que nos obliga a dirigirnos a vosotros por primera vez, y de esta forma durante la corta vida de nuestra duración.

Cuando ésta se fundó éramos pocos, verdad; mas la violencia no hizo mella en nosotros, y optimistas como el que más, hubiéramos de seguir batallando con entusiasmo indescriptible, y hoy, como fruto de esa ímproba, pero llevadera labor, podemos ofreceros nuestras listas de asociados aumentadas considerablemente.

Colocados en esta grata situación, creímos imposible la vida normal de la Asociación, si ésta no se desenvolvía dentro de un local adecuado considerado siempre como la base primordial de toda sociedad.

Salvados ya, con grandes trabajos los inconvenientes que constituían el dique-barrera, nuestros proyectos, y como al principio de este escrito apuntamos, nos es grato comunicaros que el próximo lunes, día 3, a las siete de la noche, inauguraremos los locales de nuestra Asociación, sitos en la calle de Pedruca, número 9, entresuelo, y esperamos que ningún asociado deje de asistir a tan hermoso espectáculo, ya que es la manera de hacer más patente su cariño por la Asociación.

Por tanto, rogamos con el mayor entusiasmo la más puntual asistencia a dicho acto, dando de esta forma a demostrar nuestro alto espíritu social y una prueba más de altruismo, que nos ennoblece como socios y como obreros.—*La junta directiva.*

Joaquín Lombera Camino
ABOGADO
Procurador de los Tribunales.
VELASCO, NUM. 16.—SANTANDER

ANTONIO ALBERDI
CIRUGIA GENERAL
Especialista en partos, enfermedades de la mujer y vías urinarias.
Consulta: de 10 a 1 y de 3 a 5.
Amós de Escalante, 10, 1.º—Tel. 8-74.

Ricardo Ruiz de Pellón
CIRUJANO DENTISTA
De la Facultad de Medicina de Madrid
Consulta: de 10 a 1 y de 3 a 6.
Alameda Primera, 2.—Teléfono, 1-62.

LA LOTERIA NACIONAL

EL SEGUNDO PREMIO EN SANTANDER

La lotería envió ayer a esta ciudad doce mil duros, que no hay para que decir que habrán sido acogidos con el correspondiente júbilo.

Hasta anoche no teníamos otras noticias que las de que el número 4.086 había sido vendido en la favorecida Administración principal, propiedad de don Rogelio González, quien se lo entregó entero el jueves a la vendedora Mercedes López.

Esta parece ser que le distribuyó en fracciones y décimos entre gente necesitada.

Felicitamos al administrador principal, a la vendedora Mercedes y a los participantes de las 60.000 pesetas.

POR TELEFONO

PRIMER PREMIO

Número 19.750, con 100.000 pesetas. Valencia, Tenerife, Coruña, Barcelona, Granada.

SEGUNDO PREMIO

Número 4.086, con 60.000 pesetas.—Sevilla, Barcelona, Santiago, SANTANDER, Sanlúcar la Mayor.

TERCER PREMIO

Número 19.979, con 20.000 pesetas.—Sevilla, Barcelona, Gijón, San Sebastián, Valencia.

PREMIADOS CON 1.500 PESETAS

Números 25.165, Durango, Toledo, Palencia, Alcalá la Real, Valladolid; 26.891, Oviedo; 13.362, Jerez de la Frontera, Madrid, Bilbao; 9.511, Madrid, Málaga, Valencia; 6.739, Madrid, Baeza, La Línea, Barcelona; 9.916, Sabadell, Madrid, La Línea; 3.691, Barcelona, Málaga, Sevilla, Almería; 8.072, San Sebastián, Ayamonte, Toledo, Sevilla; 18.643, Tortosa, Madrid, Madrid, Burgos, Soria, Valencia; 25.132, Minas de Riotinto, Logroño, Oviedo, Barcelona, Sevilla.

PREMIADOS CON 300 PESETAS

DECENA

36 19 51

CENTENA

338 337 324 810 504 794 684 292 788 186
239 545 260 660 457 869 760 383 696 662
423 433 645 541 943 302 998 705 651 106

MIL

228 564 478 925 693 130 225 004 297 729
879 030 878 721 617 561 855 943 171 493
192 432 308 403 289 296

DOS MIL

039 310 081 141 359 374 738 195 508 789
270 418 013 745 815 444 603 654 349 182
636 354 593 869 210 238 005 509 207 267
976 627 540 140 698 598 736 751 147 291
096 639 835 046 153 483

TRES MIL

296 506 361 975 490 183 117 366 571 853
122 937 850 661 618 523 025 752 405 569
211 358 019 371 162 457 547 912 856 395
809 619

CUATRO MIL

836 085 913 618 898 939 740 002 187 933
908 549 809 761 292 541 470 154 493 227
833 813 460 538 325 004 897 953 280 061
474 741 109 873 034

CINCO MIL

933 828 982 783 544 628 849 795 665 574
639 850 405 465 906 392 907 435 557 969
631 439 197 521 737 100 687 200 070 773
430 480 507 615 777 593 535 577 723 225

SEIS MIL

6 991 972 826 189 777 953 501 892 819
9 335 391 194 506 799 156 347 896 916
5 604 362 568 522 330 346 744 987 919
36 695 369 596 522 968

SIETE MIL

971 066 649 767 394 448 009 029 580 994
390 244 369 735 731 148 273 368 210 028
85 413 417 815 043 739 146 356 149 313
831 544 007 235 277 111 132 840 856

OCHO MIL

492 649 550 526 751 080 851 551 763 984
112 921 656 793 518 164 820 411 930 116
852 825 828 733 187 707 035 091 946 846

NUEVE MIL

731 975 678 829 989 732 944 247 862 892
580 116 173 593 893 902 270 426 337 945
265 050 219 856 323 639 566 623 772 039
117 294 932 841 908 738 027 886 244 291

DIEZ MIL

257 391 901 057 297 275 113 562 038 959
411 589 116 573 503 839 902 395 826 292
884 417 325 544 963 358 139 104 260 849
984 087 422 954 952 432 996 998

ONCE MIL

335 635 808359 352 278 364 934 023 256
824 161 314 868 605 092 789 675 354 136
478 437 572 858 871 520 618 330 207 028
876 680 865 672 779 283 262 117

DOCE MIL

258 981 311 645 549 503 075 937 007 627
027 904 273 849 419 983 197 601 076 512
735 288 943 903 761 960 247 203 395 365
446 256 624 470

TRECE MIL

658 278 822 080 670 660 345 450 859 866
095 933 518 050 212 273 794 178 044 923
551 326 216 721 298 085 537 710 691 987
164 868 036 849 219 685 419 678 344 196
693 393 962 646 652 062 687 835 031 289

CATORCE MIL

004 042 576 118 852 128 395 862 033 268
150 443 245 157 663 985 970 535 070 977
130 870 191 547 664 973 783 182 801 188
474 795 141 411 284 143 693 610 116

QUINCE MIL

425 962 733 641 485 018 206 464 259 594
727 773 326 874 625 613 054 182 477 223
241 246 335 202 083 278 054 417 399 532
073 841 487 779 465 669 886 222 688 023
596 051 843 568 369 498 971 030 137 739
047 315

DIEZ Y SEIS MIL

891 793 062 502 334 537 414 620 399 293
959 269 239 462 145 427 839 862 768 997
206 104 321 005 491 041 106 068 336 978
076 604 171 993 979 363 334 408 806 318
854

DIEZ Y SIETE MIL

535 424 322 571 566 878 640 116 540 693
667 462 888 388 518 113 048 736 659 397
959 526 366 337 604 985 762 442 072 407
939 296 297 965 052 797 850 313 967

DIEZ Y OCHO MIL

671 659 254 931 522 268 551 084 785 556
626 052 062 655 478 015 086 735 374 092
827 413 640 934 368 947 711 446 843 916
698 678 801 920 696 465 370 695 266 955
303 975 147 074 311

DIEZ Y NUEVE MIL

231 662 450 409 985 380 267 185 556 620
052 062 665 478 015 086 735 443 405 686
638 030 276 821 926 274 713 578 413 911
013 699 834 336 584 890 787 614 119 887
176

VEINTE MIL

926 531 728 884 403 656 801 596 310 462
037 119 247 802 557 399 658 337 575 134
228 825 585 106 456 561 132 301 884 830
272 820 034 463 183 174 846 326 058 650
591 942 523 906 229 955 939 534 547 770
910 697

VEINTIUN MIL

892 210 753 521 577 630 273 000 644 602
257 281 001 061 545 767 965 259 514 866
478 352 402 632 540 422 547 552 572 510
501 534

VEINTIDOS MIL

575 294 297 962 299 529 030 695 803 211
199 721 136 963 320 085 793 662 724 658
159 757 809 002 366 729 348 907 797 351
672 520

VEINTITRES MIL

734 434 149 715 186 643 070 130 999 619
297 292 494 926 615 980 405 974 106 962
124 605 610 729 334 150 545 040 650 043
816 484 454 792 632 108 117 919 681 712

VEINTICUATRO MIL

208 911 647 549 327 094 660 412 868 500
726 284 613 203 490 748 735 775 174 586
925 858 552 493 262 746 997 776 349 821
680 438 270 633 803 057 635 381 429 177
533 732 338 788 568 428 981

VEINTICINCO MIL

735 781 142 488 039 361 487 206 269 183
489 369 115 207 935 184 013 882 171 556
762 834 907 742 483 968 232 527 698 699
577 796 721 865 570 746 539 626

VEINTISEIS MIL

536 128 976 606 856 027 254 094 311 560
232 984 487 432 429 720 667 753 247 846
216 176 649 738 964 509 532 847 415 540
290 486 073 805 351 467 281 645 814 872
827 493 323 677 111 531 330

VEINTISIETE MIL

923 173 540 585 233 342 615 168 633 431
433 003 906 171 916 694 765 999 421 036
163 350 741 310 482 962 353 584 289 411
256 805 068 253 274 980 462 267 081 939
241 288 312 400 440 182 643 491 746 070
002 673 352

VEINTIOCHO MIL

726 062 054 817 712 630 248 308 848 195
312 438 788 144 106 509 327 882 138 361
092 182 985 659 224 171 412 843 570 814
528 298 954 629 821 700 728 816 147 803
212 105 014 580 132 006

VEINTINUEVE MIL

021 361 560 241 356 856 228 301 191 497
894 559 400 261 806 811 564 635 368 548
426 923 987 746 847 215 598 645 696 931
045 544 715 026 410 062 700 394 509 846
205 955 677 740 362 992 608 437

TREINTA MIL

351 759 615 675 714 025 698 092 585 288
425 421 447 119 483 139 273 112 044 195
213 246 471 621 472 364 874 972 938 023
382 991 949 720 230 124 154

TREINTA Y UN MIL

037 290 976 298 320 164 334 644 925 612
516 040 308 785 820 691 445 401 600 000
653 507 575 193 661 641 775 834 727 228
166 380 341 054 811 192 940

TREINTA Y DOS MIL

460 858 906 025 685 614 298 125 645 350
583 966 171 548 254 621 509 749 856 541
647 516 602 358 054 704 427 439 616 017
885 050 145 122 080 547 655 947 539 394
838 205 806 385

TREINTA Y TRES MIL

274 607 602 045 042 083 615 017 280 889
782 053 737 635 064 889 198 544 220 435
880 571 250 271 637 873 722 459 812 357
230 491 525 421 589 172 126 730 269 370
294 837

¡COMO ESCASEAN LOS HOMBRES!

Se impone otro Cambó en Austria.

VIENA.—Hay tan considerable escasez de hombres en la Europa central, que se cuentan diez mujeres por cada uno de aquéllos. Así es que en Austria las mujeres están adoptando todo género de procedimientos para conseguir marido.

Los periódicos de esta capital dedican a diario cinco columnas de anuncios en que las mujeres se ofrecen como mercancía barata. Pero no se crea que son sólo las mujeres interesadas las que demandan marido. También las madres y los hermanos de las muchachas se dedican a ofrecerlas. Uno de los anuncios dice:

«Para mi hija, joven de 26 años, rubia, inteligente, bien educada, modesta, simpática, de buena familia, en posesión de una fortuna de coronas austriacas 1.000.000, se necesita trabar conocimiento honorable con un hombre de buena familia, con el fin de casarlos. Los pretendientes deben ser hombres de valor.»

Otro se halla concebido así:

«Deseo para mi hermana, señora de cultura, perteneciente a una de las mejores familias de Austria, dotada con bienes considerables, viuda, sin hijos, un hombre de unos treinta años, con casa propia y con preferencia de noble nacimiento.»

Otro anuncio, publicado por la interesada:

«Una morenita de pequeña estatura, con ojos castaños y 40.000 coronas austriacas, desea contraer matrimonio con un funcionario oficial.—Simpática.» (Esta es la firma.)

Otro, firmado por «Una actriz de gran aptitud», solicita casarse con un bello actor que recorra el país.

En Viena se ha establecido una oficina para el envío de mujeres a Australia o el Canadá. La afluencia es extraordinaria.

ALLI TODO ES GRANDE

Estadística desconsoladora.

WASHINGTON.—Según el informe del Comité de Estadísticas, el número de obreros sin trabajo en los Estados Unidos se eleva actualmente a cerca de cuatro millones.

PASTORALES PATRIOTICAS

LA DEL OBISPO DE SOLSONA

El Obispo de Solsona, después de afirmar en su hermosísima circular sobre los sucesos de Marruecos que «Dios, que en su elevada Providencia, nos libró de los horrores de la gran guerra europea, quiere ahora llamarnos a sí, castigando nuestra ingratitud y el abandono que hacemos de su santa ley con la ingratitud y traición de los indómitos hijos del Riff, a los que llevábamos el bienestar y nuestra civilización, ordena a su Clero que en el primer día festivo siguiente a la publicación de la circular, en la Catedral se recen las letanías de los Santos, en todos los templos parroquiales y en los de Comunidades religiosas; que en todas las funciones que se celebren en las iglesias al final se recen tres Avemarías a la Virgen y un Padronuestro a Santiago, Patrón de España, para alcanzar de Dios la pronta victoria de nuestras armas; que en todas las misas solemnes y privadas se diga la colecta «El famulos», y, finalmente, advierte el Prelado que se descontará de la nómina del Clero un día de haber, habiendo él contribuído de su peculio particular con 500 pesetas para el mismo fin.

DEL GOBIERNO CIVIL

Donativo del Sanatorio Madrazo.

Muy pocas cosas noticiables tenía para comunicar anoche a los periodistas el señor conde de Gabarda.

Se limitó a darles cuenta de que el ilustrado médico operador, doctor Quintana, le había ofrecido seis camas y asistencia completa en ellas, en el Sanatorio Madrazo, con destino a igual número de soldados de los regimientos de Valencia y Andalucía.

El gobernador civil se mostró agradecidísimo ante el altruísta ofrecimiento del doctor Quintana e inmediatamente dió de él conocimiento al señor ministro de la Guerra.

La autoridad gubernativa dijo después a los redactores de los periódicos que no había novedad alguna en cuanto se refiere a los conflictos sociales, a excepción de que hoy domingo se reunirán en asamblea los trabajadores canteros, con el propósito de cambiar impresiones sobre los litigios societarios pendientes.

Y el conde de Gabarda se despidió de los periodistas hasta el lunes por la noche.

LA BANCA CATALANA

El Banco Mercantil ha presentado liquidación

BARCELONA, 1.—La nota saliente del día ha sido la liquidación que ha presentado el Banco Mercantil, que durante la guerra europea había sido uno de los que más favor gozaron del público.

Se sabe que también otras entidades se encuentran en situación apurada y nada tendría de extraño que adoptasen igual procedimiento que el Mercantil.

REBOLLEDO.—CORONAS DE FLORES.—TELEFONO 7-55 y 2-23

EL SEÑOR

† D. Tomás Pérez-Cosío Llata

falleció en el día de ayer

A LOS 78 AÑOS DE EDAD

Después de recibir los Santos Sacramentos y la Bendición de Su Santidad

R. I. P.

Su esposa doña Josefa Terán; hijos don José, don Antonino (ausente) y doña Rita; hermanas, hermanos políticos, sobrinos, primos y demás familia,

RUEGAN a sus amistades le encomienden a Dios Nuestro Señor en sus oraciones y asistan a la conducción del cadáver, que tendrá lugar hoy, a las CUATRO de la tarde, desde la casa mortuoria, Plaza de las Escuelas, número 7, al sitio de costumbre; favores por los que quedarán agradecidos.

Santander, 2 de octubre de 1921.

La misa de alma se celebrará mañana, lunes, a las OCHO, en la iglesia parroquial de la Anunciación,

Funeraria de San Martín.—Alameda Primera, 22.—Teléfono 481.

LA SITUACIÓN EN MARRUECOS

Se pide que los heridos montañeses sean hospitalizados en Santander.

El parte oficial de ayer acusa tranquilidad :: Llegada de heridos :: La importancia de la operación del día 29 :: Palabras del general Cavalcanti :: Abd el Krim y los prisioneros españoles :: Información de Melilla.

EL SOLDADO Y EL LIBRO

En estos momentos en que de todo España brotan espontáneas ideas al tamente patrióticas y dignas de entusiasmo unánime, por procurar un alivio a los defensores del honor de la patria que luchan en la inclemente tierra africana, en esa epopeya romántica que ha sacudido, despertándolos del sueño inerme en que se hallaban sumidos nuestros sentimientos seculares; en estos instantes críticos en que los ojos de todo buen español por ese misterioso impulso que forma parte de nuestra legendaria nobleza—toda sentir e hidalguía hacia nuestros hermanos—han vibrado por ellos, las iniciativas que en los momentos épicos grita el corazón en un arranque de ternura, de amor, de caridad.

Innumerables son las suscripciones que se han organizado, y no será digno, en verdad, de haber nacido en Hispania, quien sea parco en ofrendar espontáneamente su ayuda moral o material.

Mas nadie (¿por qué?) ha recordado que esos hermanos nuestros, que agradecen con el alma entera las demostraciones de cariño que el pueblo les dona, precisan del alimento espiritual, de la distracción deleitosa, yo creo en los goces que proporciona al yo que (cuando retirados del campo de batalla, bautizados con la noble sangre derramada por sus heridas o postrados por las enfermedades de aquel clima traidor, en los hospitales donde yacen, eso sí, solícitamente cuidados por mujeres a quienes ha impulsado el amor al desvalido) no encuentra al alcance de sus manos el manjar que saborean con esa fruición tan intensa que en todo momento proporciona un buen libro.

Nosotros hemos recibido una carta, llena de hondo sentimiento, arraigado en el alma española, para hacer más llevadero el dolor de los héroes.

A ti, lector, que participarás de nuestro mismo pensar, te concedemos las líneas en que ese buen español ha depositado el caudal de su cariño hacia el hermano soldado, ansioso del volante confortador. Lee, lector, que ejemplos como este son dignos de ser tenidos en cuenta:

«...Y entre las grandes ideas que ha sugerido al pueblo español, tan sólo una ha faltado; provistos se hallan nuestros soldados de mucho, lo preciso para la campaña: de beneficios drogas, de múltiples objetos, tan necesarios en la vida de campamento y de hospital. Pero a todo ello, el soldado necesita también un libro, libro que guardamos entre los muchos de nuestras bibliotecas; libro donde el herido y el convaleciente, en esos ratos de largo meditar, podría hallar la distracción del espíritu saboreando sus páginas, que nosotros, en un hermoso y enaltecedor arranque, le enviáramos.

Un libro guardado en mi humilde biblioteca, acaso el de más valor para mí, porque en él supe aprender a estimar las grandezas de Castilla: un libro que inspiradísimo tuvo el autor al nombrarle «El amor de los amores», bajo cuya causa hermosa siempre se desarrolla al yo entregarle, a un modo de epílogo sublime, por ¿qué mejor amor que con las páginas de un libro desvanecer el tedio al que resignado sufre la herida que taladró el plomo traidor?

Hágase extensiva esta idea; cada biblioteca, cada archivo, envíe un ejemplar escogido y dulcificar con él el ánimo del soldado.

Y ¿quién sabe si de esta lectura no surgirá otra obra, grande, acaso como la que escribió en su cautiverio otro soldado, herido también, a quien llamamos el Divino Ingenio?

A usted, amigo querido, le envío esta carta. Haga de ella uso y que sea en bien de todos.

Su buen amigo, *Luis Riera Ganzo*.»

Esta es la carta; la idea es grande. La España culta sabrá darla forma. No creemos se eche al fondo abismal del olvido.

¿No es cierto que será el fruto a recoger sabrosísimo?

Muchos soldados nostalgiarán con tristeza la camaradería que proporciona un libro bueno.

El Santo de Loyola, postrado en un lecho de sangre, leyó. Su espíritu abrió los ojos a una nueva aurora. Y la cosecha fué hermosa.

APELES.

—

«AMIGOS DEL SARDINERO»

Relación de los donativos recibidos en las oficinas de la Real Sociedad «Amigos del Sardinero», para la adquisición de cuatro tanques algibes y el aeroplano «La Montaña», habiendo el señor alcalde encargado a esta Real Sociedad recoja los donativos de la zona del Sardinero.

Primera lista:

Real Sociedad «Amigos del Sardinero», 159 pesetas; don Manuel Prieto Lavín (segunda entrega), 150; don Eduardo Fernández, 200; señora viuda de Peredo, 100; señora viuda de don Víctor Díez, 100; don Julián Haro, 100; don Francisco José Alvarez, 100; don Angel Bedriñana, 50; don Pablo Gómez García, 50; don José Oñate, 25; don V. de C. Patricio Escudero, 25; don Braulio Andrés, 15; señora e hijos de don Juan Parra, 10; don Roberto Arenzana, 5; don Pascasio Díez Elena, 10; don Amalio Cabanzón, 10; don Gabriel Pellón, 10; don Rufino González, 10; estanco de la planta baja del Casino del Sardinero, 10; doña Dolores Terán, 5; don Agustín Pérez, 5; don César Sarabia, 5; don Pedro de Ruiloba, 10.

Total, 1.155 pesetas.

Se siguen recibiendo donativos en las oficinas de la Real Sociedad «Amigos del Sardinero».

TELEGRAMA A LA REINA

«Mayordomo Su Majestad la Reina. —Comisión patriótica montañesa que presido, en reunión de hoy, de acuerdo con junta de damas y caballeros Cruz Roja, y recogiendo patrióticos sentimientos ciudad, solicita de Su Majestad que aceptando ofrecimiento que la fué hecho por arrendatario Hotel Real, señor Marquet, nos ceda dicho Hotel para establecer en el hospitalización todos los soldados montañeses heridos o enfermos campaña Africa, siendo de cuenta del pueblo cuantos gastos origine el sostenimiento de dicho hospital.

Una vez más espera Santander verse complacido por Su Majestad la Reina, a la que ofrecemos respetuoso saludo. — Presidenta damas Cruz Roja, *Inés Redonet de Pardo*; alcalde, *Pereda Palacio*.»

RASGO SIMPÁTICO

Lo ha sido, sin duda alguna, el efectuado por los empleados de la Fábrica de Lebón, pues con el motivo de encontrarse en el campo africano tres compañeros de trabajo defendiendo a la Patria, en el batallón de Valencia, organizaron una sucripción, encabezándola la dirección técnica y administrativa de dicha Empresa, y que fué secundada por todos los que integran el personal de la misma.

Además, estos mismos contribuyeron a la suscripción patriótica.

Rasgos como estos son dignos de imitar.

LOS NIÑOS DE LA ESCUELA DE VALLE : :

Los niños de la Escuela Nacional de Valle (Ruesga), deseosos de contribuir a la simpática suscripción en beneficio de los soldados del batallón de Valencia, hicieron una colecta, cuyo detalle publicamos a continuación:

Ramón, Alberto y Vicente Zorrilla, 5 pesetas; Alejandro Pelayo, 1; Eduardo Pelayo, 1; Leopoldo Lastra, 1; Emeterio Lastra; Jesús Ezquerra, 1; Alfonso Ezquerra, 1; Florencio Martínez, 1; Luis Cano, 1; Francisco Cano, 1; Lorenzo Fuente, 0,25; Marcos Ocejo, 0,25; Luis Fuente, 0,50; Juan Cano Cárcoba, 0,50; Francisco Cano Cárcoba, 0,50; Miguel Zorrilla, 0,50; Pedro Zorrilla, 0,50. Total pesetas, 17,50.

Anoche recibimos dicha cantidad, agradeciendo que haya sido designado EL PUEBLO CANTABRO para entregar la referida cantidad al señor coronel de Valencia.

EL SOLDADO JESUS LASTRA : : : : :

Otro telegrama recibido ayer en esta capital hizo saber que el recluta Jesús Lastra padecía una herida de relativa gravedad y que había quedado hospitalizado en Melilla.

Para asistirle convenientemente, saldrá hoy para dicha capital africana el reputado doctor don Jesús Mata.

Sinceramente celebraríamos que el simpático Lastra se encuentre restablecido cuando llegue a su lado el señor Mata.

LOS TANQUES ALJIBES

Probablemente el lunes estará terminado el primer tanque-aljibe de los que Santander regala a los batallones de Andalucía y Valencia, combatientes en Africa.

Ese primer tanque saldrá por las calles llevado por soldados del regimiento de Valencia para que la población pueda verle antes de ser enviado a Melilla.

Lo mismo se hará con los demás que están en construcción.

EL AEROPLANO : : :

A las once y media de hoy visitará a la comisión del aeroplano «La Montaña» un ingeniero representante de la casa Breguet, constructora del aparato elegido.

Este tendrá un motor de 300 HP. de fuerza y tres ametralladoras y será entregado, casi seguramente, en Madrid, aunque la Comisión preferiría que lo fuera en Santander, con objeto de que los donantes pudieran verle antes de que vuele sobre las líneas marroquíes.

SE ACUERDA HOSPITALIZAR EN SANTANDER A LOS SOLDADOS MONTAÑESES : : : : :

Ayer tuvo lugar en los salones del Círculo Mercantil una reunión de gran importancia. Convocada por el señor Pereda Palacio la Comisión patriótica montañesa, fué ésta reforzada por distinguidos montañeses, que quieren sumar sus esfuerzos a los que viene realizando esta Junta de santanderinos de buena voluntad.

Quedaron en el acto nombradas las siguientes comisiones permanentes:

Para el aeroplano.—Don Ramón Pérez Requeijo, don Luis de Abarca, don Santiago Ruiz Abascal y don Vicente Portilla.

Para los tanques-aljibes.—Don Alberto Corral, don Avelino Zorrilla, don Francisco Mirones, don Sixto Payno y don Leonardo Corcho.

Para la oficina de información.—Don Casimiro Tijero, don Severiano Gómez, don Vicente Portilla y don Manuel Soler.

Para la hospitalización de soldados montañeses.—Don Angel B. Pérez, don Francisco G. Camino, don Carlos Hoppe, don Jesús Mata y don Alfredo Piris.

Quedó enterado el pleno de la tramitación que se relaciona con la adquisición del aeroplano «La Montaña» y los cuatro tanques-aljibes automóviles.

Se acordó alquilar en Melilla locales para la oficina de información y suministros y facultar al señor Tijero para que tanto en esta plaza como en Málaga disponga lo necesario para el buen funcionamiento de esta oficina.

Se acordó también gestionar y conseguir que los soldados montañeses sean hospitalizados en Santander, dando un amplio voto de confianza a la Comisión nombrada al efecto.

El alcalde, señor Pereda Palacio, telegrafió a Su Majestad la Reina, dándole cuenta del último acuerdo y solicitando su apoyo valiosísimo.

OFRECIMIENTOS

Además de los recibidos últimamente, ayer se ofrecieron para la oficina de información, doña Carmen G. Hortigüela y doña Pepita Arregui, mecanógrafos-taquígrafos, y la tropa de Exploradores para traslado de cartas y paquetes. Este ofrecimiento fué hecho por don Tomás Agüero.

DONATIVO DE LOS PRESOS

ZARAGOZA. 1.—Los presos preventivos que se hallan en las segunda y tercera salas de la cárcel, han enviado al presidente de la Asociación de la Prensa un donativo para que éste lo ingrese en la suscripción para adquirir los aeroplanos que han sido ya entregados al Gobierno.

Acompaña al donativo una carta llena de conceptos patrióticos, en la que dicen que, aun encontrándose en la situación en que se encuentran, quieren ser útiles a la Patria.

MAS DETALLES DE LA OPERACION DEL JUEVES

MADRID. 1.—En «A B C» se publican hoy los siguientes detalles de la operación del día 29.

La operación se ha desarrollado tal y como había sido concebida y con un orden perfecto. Desde mucho antes de que llegaran nuestras tropa a la posiciones de Sidi Amaran, El Gareb y de la Corona, que son las próximas a Tizza, las baterías del zoco El Had y de Sidi Amaran batieron eficazmente el campo enemigo. Ello facilitó grandemente el avance de toda la columna Sirvent. La de Tuero, con el convoy, se dirigió a Tizza, pasando por la posición del Gareb, y la otra atravesó un pequeño valle donde había varias casas moras y se dirigió hacia la posición de la Corona. Toda esta operación que, como ya he dicho antes, se ha llevado a cabo con gran orden, fué presenciada desde el zoco El Had, que domina perfectamente todo el campo en que se ha desarrollado, por el alto comisario y su Estado Mayor, que se encontraban allí desde las primeras horas de la mañana. También la presenciamos desde el zoco El Had varios periodistas y el moro amigo Abd-el-Kader.

A la una menos diez minutos entraron las primeras fuerzas de la columna en Tizza y, seguidamente, el convoy de hoy, que ha sido mucho mayor que todos los anteriores.

A las dos de la tarde comenzó el repliegue. La fuerza que guarnecía Tizza ha sido relevada, a excepción del comandante Sicluna, que ha querido permanecer en ella: su rasgo y su heroísmo de estos días pasados, en que la posición de Tizza ha sido continuamente atacada, son elogiadísimos.

Añadiré algunos detalles interesantes de la operación: El primero que entró en Tizza fué el comandante general de Melilla, marqués de Cavalcanti. He aquí cómo: Hallábase el general Cavalcanti en el Gareb, donde recibió noticia de la gran resistencia que oponía el enemigo en el poblado de Tizza, y, por tanto, que la conducción del convoy ofrecía dificultades. Advertido de ello, sintió la necesidad de ir personalmente hasta las avanzadas, y así lo hizo. Ya en las avanzadas, y en un momento de entusiasmo, dijo a los soldados que se hallaban más cerca de él:

—¡Muchachos, el que tenga valor para ello, que me siga!

Y acompañado de su Cuartel general, se dirigió hacia Tizza. Detrás del general, y con gran entusasmo, marcharon 25 o 30 soldados de la segunda compañía del quinto regimiento de Zapadores.

El general Cavalcánti, desafiando el peligro, pasó a caballo por el poblado moro, seguido de su Cuartel y de los 25 ingenieros, bajo una verdadera lluvia de balas. Los soldados que guarnecían Tizza le recibieron con grandes vítores a España y al general, y muchos soldados le abrazaron emocionados.

El acto heroico de Cavalcanti comunicó tal energía y tal entusiasm a las tropas, que al poco rato entró todo el convoy en Tizza.

Otro detalle interesante: Antes de emprender el galope con dirección a Tizza, el general Cavalcanti dirigióse al capitán Aranguren, diciéndole:

—Yo voy a Tizza. Detrás de mí debes llegar tú con el convoy; cuando llegues te presentas a mí.

Al poco rato [illegible] general Cavalcanti llegó el convoy, y el capitán Aranguren se presentó al marqués de Cavalcanti, diciendole:

—A la orden, mi general; ya ha llegado el convoy.

El general Cavalcanti felicitóle efusivamente por su heroísmo.

Acompañaban a Cavalcanti a su entrada en Tizza los comandantes Federico de Santiago y Enrique Cañedo; jefe de Estado Mayor coronel Despujols y comandantes Barbero y Ramírez.

Al coronel Despujols le mataron el caballo los moros. En la acción de hoy el enemigo fué numerosísimo. Es difícil determinar su número, porque se escondía constantemente, operando sólo, por lo general, cuando el terreno le protegía. De todos modos, puede decirse que alcanzaba una cifra superior a la que llegó en todos los combates anteriores.

Otro dato es que anteanoche encendiéronse cerca de Tizza quince hogueras llamando a los harqueños. Además, vióse ayer que venía hacia Tizza, desde Segangan, gran cantidad de moros con mulos cargados de víveres y municiones.

Una vez que comenzó el repliegue, abandonamos los periodistas el zoco El Had y nos dirigimos a Hidum, deseosos de saludar al general Cavalcanti, quien suponíamos estaría con la columna. Efectivamente, al llegar a Hidum, encontramos a Cavalcanti rodeado de su Cuartel general.

Los periodistas le dimos cordialísima enhorabuena, que el general aceptó complacidísimo, relatándonos después cómo ocurriósele ir personalmente a Tizza precediendo a la columna.

—Ya sé—nos dijo—que esta no es la misión de un comandante general; pero la misión que a mí me correspondía por el cargo, la había ya cumplido, dando las órdenes necesarias para todo. Comprendí que mi presencia en el lugar del peligro produciría un gran efecto moral entre los soldados, y allí fuí.

Y agregó:

—Crean ustedes que estoy satisfecho de ello; es necesario corresponder al gran sacrificio que está haciendo España, y todo lo que hagamos aún es poco.

Ayer recibimos de las niñas Carmen y María Fresnedo la cantidad de 1,50 pesetas con destino a los soldados del batallón expedicionario de Valencia.

UN OFRECIMIENTO

Nos escribe una atenta carta el soldado de la primera compañía del primer batallón del regimiento de Valencia Domingo Ruiz «Revertillo», matador aragonés de novillos-toros, rogándonos que hagamos público que, enterado de la organización por los ferroviarios de una becerrada benéfica, se ofrece para dirigirla, siempre que para ello le autorice su coronel.

«Revertillo» ruega que se le conteste al cuartel de María Cristina, primera compañía del primer batallón.

LOS SOLDADOS CASTELLANOS y PEREZ : :

Por despachos recibidos ayer de los soldados Dionisio Castellanos y Carlos Pérez Herrera, se sabe que el primero sufre una herida leve, y que está hospitalizado en Melilla en el tercer grupo escolar de la Cruz

RAMIREZ.-Impermeables.-Blanca, 8,

Cordero Arronte
MEDICO
Especialista enfermedades niños
Consulta de 11 a 1. Paz, núm. 2. 2.º

Carlos Rodríguez Cabello
Consulta: de once a doce y media (excepto días festivos).—*Sanatorio de Madrazo.*

Venta a plazos de autopianos
A toda persona que se interese por la adquisición en forma muy cómoda y en condiciones muy ventajosas, de un buen piano automático, se le ruega visite esta Casa, en donde obtendrá todo género de informes.

Dr. VIÑA
Venéreo—Sífilis. Pulmones y Niños
BURGOS, 1, PRINCIPAL DERECHA
22 años de ejercicio en Gijón.

RAMIREZ.—ABANICOS.—Blanca, 8.

Pelayo Guilarte
MEDICO
Especialista en enfermedades de niños
CONSULTA DE ONCE A UNA
Atarazanas, 10.—Teléfono, 6-56.

RAMIREZ.—Corbatas.—Blanca, 8

Saturnino Regato
Especialista en enfermedades de la piel y vías urinarias. Inyecciones intravenosas del 606 y del 914 (Neosalvarsán), último invento de Ehrlich.
Consulta todos los días laborables, de once y media a una.
ALAMEDA PRIMERA, 16 y 18.

RAMIREZ.—Guantería.—Blanca 8.

Relojería SUIZA
Relojes de todas clases y formas, en oro, plata, plaqué y niquel.
AMOS DE ESCALANTE, número 8.

Joaquín Santiuste.
GARGANTA, NARIZ Y OIDOS
De 11 a 12, Sanatorio Dr. Madrazo.
De 12 a 2 y de 4 a 5, Wad-Rás, 2, 1.º
TELEFONO 175

RAMIREZ.—Camisas.—Blanca, 8.

M.C.D. 2020

Roja, y que el segundo está ileso, por fortuna.

EL PARTE OFICIAL DE LA NOCHE

MADRID, 1.—En el Ministerio de la Guerra ha sido facilitado a los periodistas el siguiente parte oficial de la noche.

«Según participa el alto comisario el día ha transcurrido con completa tranquilidad en los territorios de Melilla, Tetuán y Larache.»

NO SE ADMITEN SUSTITUTOS PARA AFRICA

MADRID, 1.—En el Ministerio de la Guerra también se facilitó una nota oficiosa, que en síntesis dice:

Algunos periódicos publican anuncios ofreciendo contraos de sustitución para Africa.

Para que los interesados y sus familias sepan a qué atenerse y no sean defraudados, este Ministerio de la Guerra hace saber que estas empresas no tienen ni pueden tener personalidad legal.

Por la fuerza de las actuales circunstancias, el Gobierno se ha creído en el deber de no implantar régimen de excepción, declarando que no se admiten sustituciones de ninguna clase y ni siquiera las permitidas en años anteriores.

LLEGADA DE FUERZAS

MADRID, 1.—Mañana se esperan en esta capital las fuerzas del regimiento de Garellano, que estaban de guarnición en Bilbao.

Por la línea de circunvalación se trasladarán a la estación del Mediodía, desde donde saldrán para Andalucía y Marruecos.

SALIDA DE AEROPLANOS

MADRID, 1.—A primera hora de hoy han salido para Marruecos los cuatro aviones regalados por Salamanca y uno de los donados por Zaragoza.

NOTICIAS DE MELILLA

MELILLA, 1.—Después del violento combate del día 29 todas las columnas han sido reforzadas.

A la columna de Cabanellas se han incorporado nuevas tropas de Caballería e Infantería.

Confidentes llegados del interior, dicen que los moros de Beniurraguel y Beni Sicar se muestran preocupados por las enormes pérdidas que tuvieron en los últimos combates.

FELICITACION A CAVALCANTI

MELILLA, 1.—El ministro de la Guerra ha enviado un expresivo telegrama de felicitación al general Cavalcanti por su heroico comportamiento con motivo del combate librado últimamente para abastecer a Tizza.

VARIAS NOTICIAS

MELILLA, 1.—Ha llegado un nuevo aeroplano procedente de la península. Sin aterrizar hizo un vuelo sobre el campo enemigo, lanzando algunas bombas.

En Mar Chica se ha establecido una base para los hidroaviones, donde quedarán instalados tan pronto como vayan llegando de la península.

Los moros «paquearon» durante toda la noche de ayer con gran insistencia desde las estribaciones del Gurugú.

Ayer nuestras baterías no cesaron de cañonear el barranco del Lobo y sus alrededores, con objeto de evitar que el enemigo emplazase un nuevo cañón, que según nuestros confidentes pretendían instalar en aquella parte.

LOS PRISIONEROS DE ABD-EL KRIM

MELILLA, 1.—Se sabe que los españoles prisioneros de Abd-el-Krim están sometidos a una estrechísima vigilancia.

No se les permite alejarse más de 600 metros de la casa donde están alojados.

Se les pasa lista dos veces al día: una por la mañana y otra a la caída de la tarde.

Si falta alguno se envían exploradores en todas las direcciones, para capturarlo.

MAS DEL REGIMIENTO DE GARELLANO

MADRID, 1.—El ministro de la Gobernación ha facilitado a la Prensa una nota en la que dice que mañana, a las 4,17 y 11,20 llegarán trenes militares, conduciendo el regimiento de Garellano.

Por la línea de circunvalación pasarán a la estación del Mediodía, donde tomarán el rancho, saliendo para Máalaga en los trenes 1.008 y 1.010, a las 8,40 y 11,35.

LLEGADA DE HERIDOS

VALENCIA, 1.—Todas las autoridades y un inmenso gentío invadieron el puerto en espera de la llegada de un vapor que conducía heridos procedentes de Melilla.

Los particulares enviaron automóviles para su traslado.

Vienen un oficial, dos suboficiales, nueve sargentos y 320 individuos de tropa.

COMO ESTABAN ATRINCHERADOS LOS RIFEÑOS

MELILLA, 1.—Diversos informes confirman que los rifeños tenían preparadas obras de fortificación formidables.

Se sabe que tenían una segunda línea de trincheras entre Atlaten y Segangan y otra tercer línea entre Zeluán y Arruit.

Personas versadas en la materia garantizan que si hubiéramos perdido la batalla de Tizza hubiera tenido consecuencias enormes para nosotros entre ellas la pérdida de las posiciones de Beni Sicar.

PARA LOS PRISIONEROS

MELILLA, 1.—El ingeniero director de la empresa minera ha remitido a los prisioneros de Abd-el-Krim ropas y efectos, de los que estaban muy necesitados.

REGRESO DE PRISIONEROS

MELILLA, 1.—Procedentes de Segangan han llegado dos soldados que estuvieron prisioneros de los moros.

También llegaron otros procedentes de diversos puntos.

DETALLES DE ULTIMA HORA

MELILLA, 1.—El enemigo ha «paquedo la posición de Tizza y a las tropas que habían salido de reconocimiento.

Nuestras tropas recogieron en las inmediaciones de Tizza 20 cadáveres de moros.

EL CONDE DE COLOMBI A MELILLA

MELILLA, 1.—De hoy a mañana es esperado en esta plaza el director general de Comunicaciones, conde de Colombí, que tiene anunciado su viaje, con objeto de inaugurar el nuevo cable entre Málaga y Melilla.

OBJETOS DE CULTO RESCATADOS

MELILLA, 1.—Al abandonar los moros la posición del poblado de Nador robaron cuantos objetos de valor había en la iglesia.

Los individuos del Tercio se dedican a recuperar los objetos sagrados, habiendo devuelto ya varios de ellos, entre los que se cuenta una magnífica capa pluvial, que los rifeños tenían colocada en una Mezquita sobre la tumba de un Santón.

Las imágenes que faltaron no han podido ser encontradas hasta la fecha.

Se sabe que son una del Sagrado Corazón de Jesús, otra de la Purísima Concepción y otra de San Francisco de Asís.

DONATIVO DE LOS INGLESES

ALGECIRAS, 1.—Ha llegado el ayudante del gobernador militar de Gibraltar, trayendo gran cantidad de material de curación, destinado a la Cruz Roja, procedente de un donativo de la colonia inglesa.

REPLIEGUE DE LA CABILA

MELILLA, 1.—Se tienen noticias exactas de que la cabila se ha replegado hacia Yazamen.

Nuestros confidentes aseguran que elementos rebeldes que sólo llevan ocho días en ella han quedado asombrados del ímpetu y arrojo con que son combatidos por los soldados españoles y muestran deseos de retirarse hacia sus poblados.

LOS MOROS RECOGEN SUS CADAVERES

MELILLA, 1.—Durante la noche del jueves se vió en Tisza, Sidi Amaran y Gareb el espectáculo que los moros da todas las noches después de los combates, recorriendo el campo en busca de cadáveres, alumbrándose con farolillos.

La duración de la requisa y el número de luecitas hace suponer que el número de bajas que tuvieron fué enorme.

RASGO DE VALOR

MELILLA, 1.—La guarnición de Tisza has ido relevada, excepción hecha del comandante Sicluna, que quiso permanecer allí.

Es elogiadísimo este rasgo, pues como es sabido desde hace días aquella posición viene sosteniendo y resistiendo las acometidas rifeñas y las tropas que la guarnecían estaban necesitadas de descanso.

EL AYUDANTE DE CAVALCANTI

MELILLA, 1.—Las heridas que padece el ayudante del general Cavalcanti, comandante Cañedo Argüelles, no son de gran importancia.

Fué herido estando al lado del general y en el momento que en su unión se lanzaba al frente de las tropas contra el enemigo.

Los médicos que le asisten dicen que curará muy pronto.

LA SALIDA DEL REGIMIENTO DE GARELLANO

BILBAO, 1.—A hora avanzada de anoche se supo que hoy saldría, en dos trenes especiales, el primero a las siete menos cuarto de la mañana, y el segundo a las once, el segundo batallón de Garellano.

Con una hora de anticipación a la señalada para la salida del primer tren marchó, desde el cuartel de San Francisco a la estación la fuerza expedicionaria.

La banda de Garellano, desde media hora antes de la salida del tren, ejecutó alegres pasodobles y acompañó «La Canción del Soldado», coreada por la tropa.

En el trayecto a recorrer había numerosísimo público así como en los balcones y ventanas de las casas. En los alrededores de la etsación engrosaba a cada instante el número de los que aguardaban a que se permitiese la entrada.

El gobernador civil había adoptado con gran antelación todas las disposiciones necesarias para la conservación del orden fuera y dentro de la estación, estableciendo diversos servicios a cargo de la Guardia civil y de los Cuerpos de Vigilancia y Seguridad.

Una avalancha que intentó penetra en la estación, dió lugar a sensibles sucesos. La fuerza de la Guardia civil de a caballo, cumpliendo órdenes recibidas para impedir movimientos desordenados, rechazó a la impetuosa masa humana y hubo algunas caídas, aunque sin consecuencias dolorosas.

Lo doloroso fué que por consecuencia de esas órdenes, bastantes personas, especialmente mujeres, que llevaban a séres queridísimos meriendas y otros modestos obsequios, no pudieron realizar el vivísimo deseo de agasajarlos.

Un toque de corneta, repetido pocos momentos después, anunció la próxima salida del convoy. Tocó la banda la Marcha Real y una poderosa corriente de cariño y de entusiasmo se manifestó en ardientísimos vivas a España, al Rey, al Ejército y a Bilbao.

El espectáculo ha sido emocionante, brillantísimo, superior a toda ponderación.

Toda la correspondencia administrativa, consultas sobre anuncios y suscripciones, diríjase al administrador, Apartado de Correos 62

En el despacho del alcalde.

A las cinco y media de la tarde recibió ayer a los representantes de los periódicos la primera autoridad del Municipio.

Les habló, en primer término, de su satisfacción por el resultado de la suscripción iniciada para la compra del aeroplano que ha de llevar el nombre de «La Montaña» y de los cuatro autos-aljibes que han de ser puestos, en breve, a la disposición de los batallones de Valencia y Andalucía que se encuentran en Africa.

—Estamos enteramente satisfechos —dijo el señor Pereda Palacio—. Santander, como esperábamos, ha respondido bien categóricamente al llamamiento patriótico que se le hizo.

Tratando de otras cuestiones, dijo el alcalde a los periodistas que, acompañado del presidente de la Comisión de Obras, don Patricio Rosales, había ido al cementerio de Ciriego con propósito de examinar y ver el alcance de las obras de explanada-andén, que han de efectuarse a la entrada de nuestra necrópolis.

El señor Pereda dijo que para las obras en proyecto era labor primordial la retirada de grandes bloques de piedra de aquella zona y que la Comisión municipal correspondiente estudiaría el modo de venderla en subasta pública.

El señor Pereda dió por terminada su conversación con los redactores haciéndoles presente que ninguna otra noticia digna de mención tenía que comunicarles con referencia al Municipio.

Rogamos a cuantos se dirijan a nosotros hagan constar en la dirección el número del Apartado de Correos de EL PUEBLO CANTABRO, que es el 62.

INFORMACION DEL EXTRANJERO

INGLATERRA

IRLANDA E INGLATERRA CONFERENCIARAN

LONDRES.—Noticias de procedencia autorizada permiten asegurar que ya ha sido designada la ponencia del Consejo inglés que ha de conferenciar con los delegados «seinfeiners».

En Irlanda ha sido acogida con entusiasmo la noticia de la aceptación de la conferencia dada por Lloyd George.

El miércoles llegará éste a Londres, con el fin de proceder el jueves a la designación de la Delegación que ha de asistir a la Conferencia de Wáshington.

SALA NARBON

Secciones a las cinco y media y siete y media.

Presentación de la célebre artista

DOROTHY DALTON

EN

La barrera de oro

Drama de la alta sociedad americana.

Gran Casino del Sardinero Hoy, domingo, 2

A LAS CINCO Y MEDIA EN PUNTO:

The Dansant : : Orquesta BOLDI

CINEMATÓGRAFO

La niña que no quiere crecer Comedia en 4 partes.

ESPAÑA EN AFRICA Información de la campaña.

TEATRO PEREDA Hoy, domingo, 2

Empresa FRAGA Temporada de cine y variedades.

CUATRO GRANDES SECCIONES

A las cuatro en punto: SECCION INFANTIL. Episodios 1.º y 2.º de la serie,

LA MUCHACHA AMERICANA y CHARLOT, AVENTURERO

A las cinco y media (ESPECIAL). A las siete (MODA). A las diez (POPULAR).

ESTRENO de los episodios ocho nueve y diez de La muchacha americana

Después del cinematógrafo: Balder y Paz-Ribas

El martes debut de la Compañía de comedia MELIA CIBRIAN. TEMPORADA POPULAR.

NOTAS DEPORTIVAS

De todo un poco

Hoy se inaugura el campo de la Gimnástica de Torrelavega.

Lucharán, como ya hemos dicho, un equipo de la Sociedad propietaria y otro de la Unión Montañesa.

* * *

En Bilbao se jugará el primer encuentro de campeonato entre el Deusto y el Racing, bajo el arbitraje de Ibarreche.

Nuestro equipo se alineará como sigue:

Barbosa, Ortiz, Díez, Pagaza, (Agüero

Lavín, Otero, Agüero
Santiuste, Fernández
Alvarez.

* * *

En San Sebastián se celebrará también hoy el partido para seleccionar al equipo que el domingo próximo luche contra Bélgica.

Figuran como «probables»:

Zamora, Otero, Arrate, Gamborena, René, Sabino, Pagaza, Sesúmaga, Patricio, Alcántara y Acedo.

Y en el de los «posibles» Eizaguirre, Rey, Herminio, Eguiazábal, Meana, Artola, Ibaibarriaga, Dimas, Carmelo, Polo y Pinilla.

Refiriéndose a el partido ha dicho «El Pueblo Vasco», de San Sebastián:

¿JUGARA RENE?

Según nuestras noticias, la campaña contra la inclusión de René petit en el «once» nacional, mantenido sañudamente por la Prensa deportiva francesa, va a dar sus frutos.

La Federación Española ha sido apercibida por la Internacional—que, dicho sea de paso, está presidida por M. Rimet, que lo es de la Federación Francesa—por la selección de René, a quien consideran jugador francés, para el «match» con Bélgica.

La Nacional se ha apresurado a poner las cosas en su punto, enviando a la F. I. F. A. las copias de las cartas cruzadas anteriormente entre la Federación Francesa y Regional Guipuzcoana, por las que se deduce la verdadera situación deportiva del notabilísimo jugador del Real Unión, de Irún, el que jamás perteneció a otra entidad futbolística que a la española.

Se laguarda con gran ansiedad la última decisión de la F. I. F. A.

Mientras tanto, los seleccionadores se han apresurado a buscarle un sustituto por si la contestación fuera nuevamente prohibitiva. Zabala—a quien el servicio militar retiene en Asturias—, Meana o José María Belauste son los llamados a sustituirle, y para ello se gestiona su presencia en los partidos de entrenamiento del 2 y 3 próximos.

EL EQUIPO BELGA

La Federación Belga ha seleccionado todo su equipo nacional para el «match» con España.

Como era de esperar, ha sacado del fondo del baúl sus mejores galas..., señal de que quiere acudir con todo «lujo» a la lucha sensacional del día 9 en Bilbao.

Véase la lista imponente de sus jugadores:

Dobié, Swartenbroeckx, Verboeck, Fierens, Hause (cap.), Musch, Van Werege, Coppée, Bragard, Dogaes, Thys.

El miércoles último jugaron un partido de entrenamiento en Bruselas.

Es el equipo mejor que posee hoy Bélgica.

Superior aún al que alineó en la Olimpiada de Amberes y digno del título de campeones del mundo, que ostentan brillantemente.

CICLISMO

Se convoca a junta general a todos los socios de «Peñacastillo Ciclo Sport» para hoy domingo, a las once de la mañana, en el local de Pedro Terán y Compañía.

Se ruega la puntual asistencia por tratarse de asuntos de interés.

PEPE MONTAÑA.

Banco Mercantil

SANTANDER

Sucursales: Alar del Rey, Astorga, Lerdo, Llanes, León, La Bañeza, Ponferrada, Reinosa, Ramales, Santoña, Salamanca y Torrelavega.

Capital 15.000.000 de pesetas. Desembolsado 7.500.000 de pesetas.
Fondo de reserva 7.700.000 de pesetas.

Caja de Ahorros (a la vista 3 por 100, con liquidaciones semestrales de intereses).

Cuentas corrientes y de depósito, con intereses 2, 2 y medio 3 y 3 medio por 100.

Créditos en cuenta corriente sobre valores y personales.

Giros, Cartas de crédito, Descuentos y negociación de letras, documentarias o simples, Aceptaciones, Domiciliaciones, Préstamos sobre mercaderías en depósito, tránsito, etc., Negociación de monedas extranjeras, Seguros de cambio de las mismas, Cuentas corrientes en ellas, etc., Cupones, amortizaciones y conversiones.

Cajas de seguridad para particulares.

Operaciones en todas las Bolsas, Depósitos de valores libres de derechos de custodia.

Dirección telegráfica y telefónica: MERCANTIL.

Monte de Piedad de Alfonso XII y Caja de Ahorros de Santander.

Grandes facilidades para apertura de cuentas corrientes de crédito, con garantía personal, hipotecaria y de valores. Se hacen préstamos con garantía personal, sobre ropas, efectos y alhajas.

La Caja de Ahorros paga, hasta mil pesetas, mayor interés que las demás Cajas locales.

Abona los intereses semestralmente en julio y enero. Y anualmente, destinael Consejo una cantidad para premios a los imponentes.

de 1921, las horas de oficina en el Establecimiento serán:

Días laborables: mañana, de nueve a una; tarde, de tres a cinco.

Sábados: mañana, de nueve a una; tarde, de cinco a ocho.

Los domingos y días festivos no se realizarán operaciones.

La Dirección de este periódico recuerda a los señores colaboradores espontáneos que no devuelve los originales ni mantiene correspondencia acerca de los mismos.

M.C.D. 2020

VIDA RELIGIOSA

CATEDRAL.—Misas rezadas y comunión en ellas hasta las ocho, y la de las doce; a las siete y cuarto, misa cantada por la Capilla de la Catedral. Por la tarde, a las cuatro y media, se rezará el Santo Rosario; al quinto misterio saldrá la procesión por las calles de costumbre; al regreso, el reverendo Padre Indalecio, superior de los Pasionistas, predicará el sermón sobre la importancia del Rosario; después se pondrá de manifiesto al Santísimo Sacramento, se rezará la estación y se hará la reserva con la bendición del Santísimo, que hará nuestro excelentísimo Prelado.

Visitando la capilla o imagen del Rosario se gana indulgencia plenaria tantas veces cuantas se visite, habiendo precedido la confesión y comunión.

SANTO CRISTO.—Misas a las siete, siete y media, ocho, ocho y media, diez y once; a las ocho y media, la parroquial, con plática; a las diez, misa y conferencia para adultos. A las tres, catequesis para niños de la parroquia.

Mes de octubre.—Durante todo este mes habrá Santo Rosario, exposición menor de Su Divina Majestad, cantándose el Santo Dios y demás cánticos propios de la devoción, dando principio a las seis y media hasta nueva orden de hora.

De semana de enfermos, don Moisés del Solar, Ruamayor, 39, primero.

SAN FRANCISCO.—De seis a nueve, misas rezadas cada media hora: a las nueve, la parroquial, con plática; a las once y doce, misas rezadas. A las tres, catequesis de niños; a las siete de la tarde, comenzará el triduo a San Francisco, con exposición solemne de Su Divina Majestad, estación, Rosario, ejercicio del triduo, cánticos y sermón, terminándose con bendición y reserva.

ANUNCIACION.—Misas desde las siete hasta las ocho y media, rezadas, cada media hora; a las nueve, la misa parroquial, con explicación del Santo Evangelio; a continuación, catequesis para niños; a las once y doce, misas rezadas y catequesis para adultos. Por la tarde, a las siete, exposición de Su Divina Majestad, estación, Rosario, ejercicio del mes con la oración de San José, bendición y reserva.

De semana de enfermos, don Tomás San Martín, San José, 3, tercero derecha.

SANTA LUCIA.—Misas de seis a nueve, cada media hora, y a las diez, once y doce; a las nueve, la misa parroquial. Por la tarde, a las tres, explicación del Catecismo a los niños; Congregación de Hijas Devotas de María, a las tres y media; a las seis y media, Santo Rosario, con el Señor de manifiesto, durante el Rosario de todo el mes.

Hoy domingo, después del Santo Rosario, empezará un triduo a la Santa Familia, pidiendo por la salud de los soldados heridos y enfermos, y por el feliz término de la guerra en Africa.

El martes, último día del triduo, se cantará, a las once, una solemne misa.

SAGRADO CORAZON DE JESUS.—De cinco a nueve, misas cada media hora; a las diez y media, misa de Congregación de Luises y Estanislaos; a las once y media, misa rezada. Por la tarde, a las siete, función del mes del Rosario.

BUEN CONSEJO.—Misas desde las seis a las nueve y media, excepto a las nueve; a las ocho, misa de comunión general para las socias de la Pía Unión del Buen Consejo. Por la tarde, a las seis y media, exposición, estación, Rosario, ejercicio a Nuestra Señora del Buen Consejo, sermón, cánticos, reserva y bendición.

SAN MIGUEL.—Por la mañana, misas a las seis y media, ocho y diez, con explicación del Evangelio. A las ocho, misa de comunión general, de los cofrades de la Pasión. Por la tarde, a las dos y media, catequesis para niños; a las seis, función religiosa, con Rosario, plática, exposición, mes del Rosario y cánticos.

SAN ROQUE (SARDINERO).—Misas a las siete, ocho, diez y doce.

Todas las tardes, a las siete, exposición menor del Santísimo Sacramento, estación, Rosario, oración de amor y reparación a Jesús en la Eucaristía, bendición y reserva, terminando con el cántico del «Himno Eucarístico».

Los días laborables se celebrará la santa misa a las ocho.

CONGREGACION DE MARIA INMACULADA Y SAN ESTANISLAO DE KOSTKA

Se avisa a los congregantes que, a causa de empezar las clases del Instituto y Escuela de Comercio a las ocho y media, ha sido preciso adelantar la hora de la misa diaria. Así que, desde el 3 de octubre, la misa diaria de la Congregación será a las siete y media. Se desea acudan todos con la puntualidad tan edificante con que suelen acudir a todos los actos de la Congregación.

J. Becédóniz
MEDICINA INTERNA Y PIEL
Consulta de 12 a 1. Alameda 1.ª, 20
Miércoles en la Cruz Roja, de 4 a 5

Dr. Corpas
OCULISTA
SAN FRANCISCO, 12, SEGUNDO

Banco de Santander
FUNDADO EN 1857.
Cuentas corrientes a la vista en pesetas, 2 % de interés anual; en monedas extranjeras, variable hasta 4 y 1/2 %
Depósitos a tres meses, 3 y 1/2 %; a seis meses, 3 %, y a doce meses, 4 y 1/2
Caja de Ahorros, disponible a la vista, 3 %; el exceso 2 %
Depósito de valores, LIBRES DE DERECHOS DE CUSTODIA. Ordenes de compra y venta de toda clase de valores. Cobro y descuento de cupones y títulos amortizados. Giros, cartas de crédito y pagos telegráficos. Cuentas de crédito y préstamos con garantía de valores, mercaderías, etc. Aceptación y pago de giros en plazas del Reino y del extranjero, contra conocimiento de embarque, factura, etc.

LIMPIAS
Hotel Restaurant y Bar "Royal"
El único con servicio a la carta.
Servicio de automóvil a todos los trenes.

Masajista y callista Manuel Martínez
Reanuda su consulta.
SAN FRANCISCO, 1, PRAL.

ABONOS QUIMICOS
Próximo a llegar de Bélgica cargamento ESCORIAS THOMAS 18/20 por 100.
Para pedidos a la Casa más antigua en Santander
SUCESORES DE BONIFACIO ALONSO.—MUELLE, 20.

Vinos rioja PATERNINA
Esta Casa garantiza la pureza de sus vinos elaborados exclusivamente con uva de la verdadera rioja alta.
Pídase en todas partes. Depósito en Santander
Andrés Arche del Valle
SANTA CLARA, NUMERO 11.

Comisión provincial.

Ayer celebró sesión esta Corporación asistiendo los señores Agüero, González, Pereda Elordi, Quintanal, López Dóriga, Zorrilla y secretario accidental señor Anés, presidiendo el señor González como vocal de más edad, y adoptando los siguientes acuerdos:

Fué admitida la renuncia que del cargo de profesor auxiliar de la Escuela de Artes y Oficios presentó don Miguel Fernández Iglesias, nombrando para sustituir dicha vacante al arquitecto don Gonzalo Eringas.

Se acuerda solicitar de la Dirección General de Obras públicas un cilindro con compresor de vapor para la consolidación del firme de la carretera provincial de Anero a Pedreña, en los kilómetros 6 y 7 de la misma.

Se concede una pensión a la señorita Clara Piñal para continuar sus estudios de maestra superior de primera enseñanza.

Se concede un mes de licencia al practicante del Hospital provincial don Mario del Villar.

Fué autorizado el director facultativo del Hospital para adquirir varios medicamentos, con destino a la farmacia de dicho establecimiento.

También se le autoriza para adquirir 500 kilos de algodón hidrófilo, con destino al mismo establecimiento.

Fueron aprobadas las siguientes cuentas: de dietas de salidas del personad facultativo de carreteras provinciales, durante el segundo trimestre del año actual; de medicamentos facilitados a la farmacia del Hospital, durante el mes de agosto último por la droguería de los señores Pérez del Molino; de efectos facilitados a la imprenta provincial por la Casa de Ch. Lorilleux y Compañía, de Barcelona, y de 56 paquetes de papel para los señores diputados.

Será recluído en el Manicomio de Valladolid en concepto de observación y por cuenta de la provincia, un presunto demente del Ayuntamiento de Piélagos.

En la Casa de Caridad será acogido un niño huérfano, Modelo Santos Ochoa, de Castro Urdiales.

Sucesos de ayer.

INCENDIO DE CHIMENEA

A las tres de la tarde de ayer se inició un incendio en la chimenea de la casa número 21 de la calle de Calderón, siendo sofocado por los bomberos municipales.

CASA DE SOCORRO

Ayer fueron asistidos:

José Arrigorriaga, de nueve años; de una contusión con hematoma en la región superciliar izquierda.

Emilio Ruiz, de 47 años; de picadura de un insecto en el cuello.

María Galón, de 40 años; de extracción de una espina de la garganta.

Ciriaco González, de 11 años; de una herida incisa en la muñeca izquierda.

Inés Gutiérrez, de 26 años; de picadura de un insecto en el labio superior.

SE CAE AL AGUA Y SE FRACTURA TRES COSTILLAS : : : :

A las seis de la mañana de ayer el obrero Guillermo Fernández Guerra, de 33 años de edad, que se dirigía a Puertochico, a trabajar en la descarga de los barcos-pareja del señor Pombo, tuvo la desgracia de caerse al agua, recibiendo un fuerte golpe.

Trasladado a la Casa de Socorro, por los médicos de guardia le fué apreciada la fractura de las costillas novena, décima y undécima.

Después de convenientemente asistido fué conducido al hospital de San Rafael.

VAGON INCENDIADO

A las once de la mañana de ayer, en una de las vías de servicio de la estación del Norte, se incendió un vagón, del que hacía pocos momentos habían descargado materias inflamables.

Avisados los bomberos municipales, éstos acudieron con una devanadera, consiguiendo sofocar el fuego al poco tiempo.

El bombero José Hoyuela, de cuarenta y cuatro años de edad, se produjo quemaduras en los dedos de la mano derecha y cuello, que le fueron curadas en la Casa de Socorro.

Notas diversas.

FARMACIAS.—Las que corresponde quedar abiertas en la tarde de hoy, son:

Señor Matorras.—San Francisco.

Señor Suárez.—Eugenio Gutiérrez.

Señor Reguera.—Muelle.

* * *

Servicio nocturno durante el mes de octubre:

Señor Ruiz Zorrilla (Carlos).—Amós de Escalante.

Señor Ruiz Zorrilla (José).—Plaza Vieja.

Señor Jiménez.—Plaza de la Libertad.

LA CARIDAD DE SANTANDER.—**El movimiento del asilo en el día de ayer fué el siguiente:**

Comidas distribuídas, 634.

Asilados que quedan en el día de hoy, 139.

Se dió un extraordinario de pescado a los asilados, regalado por don Ceferino San Martín.

MATADERO.—**Romaneo del día de ayer:**

Reses mayores, 23; menores, 37; con peso de 5.194 kilogramos.

Cerdos, 9; con peso de 810.

Corderos, 40; con peso de 253.

MUSICA.—Programa de las obras que ejecutará hoy, a las ocho, la banda municipal, en el paseo de Pereda:

«Juan Manuel el Barbero», pasodoble.—S. Miguel.

«Revoirina», muñeira.—Méndez.

«Mosaicos de aires populares».—Queipo.

«El trust de los Tenorios», fantasía.—Serrano.

«Amanecer», alborada.—Montes.

* * *

Programa para el lunes, a las siete:

«Miss Australia», pasodoble.—Vives.

Intermedio y canción popular de la Suite en la».—J. Gómez.

Bailables de la opereta «Himno al amor».—Alonso.

«Adagio», obra póstuma.—Gounod.

«La princesa amarilla», obertura.—Saint Saens.

Monte de Piedad de Alfonso XIII y Caja de Ahorros de Santander

BALANCE en 30 de septiembre de 1921

ACTIVO	PESETAS	PASIVO	PESETAS
Caja y Bancos	552.959,51	Caja de Ahorros	12.563.603,19
Efectos públicos	4.516.774,4	Cuentas corrientes con garantía y crédito	1.965.717,27
Préstamos	4.070.561,75	Instituto Nacional de Previsión	715,27
Pólizas de crédito personal y de valores	2.575.326	Restos de subasta a devolver	12.655,60
Créditos con garantía hipotecaria	2.378.964,65	Fianzas personales	5.500
Inmuebles	529.431,91	Acreedores varios	32.686,59
Mobiliario	17.792,39	Pérdidas y ganancias	242.817,61
Gastos de instalación	2[illegible].349,15	Sellos de Ahorro	322,10
Huchas	820,89	Caja Colaboradora	59.735,99
Deudores varios	2[illegible]1	Depositantes por depósitos en garantía	761.850
Gastos generales	84.396,49		
Intereses a cobrar	110.261,45		
Patronato Previsión Social	924		
Crédito Caja Colaboradora	25.000		
Depósitos en garantía	761.850		
TOTAL	15.645.603,62	TOTAL	15.645.603,62

V.º B.º
EL DIRECTOR-GERENTE.
José Iglesias.

EL CONTADOR,
Ricardo de la Concha.

Tribunales

CESE

Ayer cesó del cargo de vicesecretario de esta Audiencia el competente funcionario don Ambroso López Jiménez, por haber sido trasladado a la de Almería.

TOMA DE POSESION

Con la solemnidad de costumbre, tomó ayer posesión del cargo de vicesecretario interino de la misma, nombrado por real orden de 22 de septiembre último, el ilustrado joven don Filiberto Carrillo de Albornoz.

NUESTROS CORRESPONSALES

INFORMACION DE LA PROVINCIA

DESDE BARREDA

VUELCO DE UN COCHE

A las seis de la tarde del viernes regresaba a Torrelavega, después de pasar la temporada veraniega en Suances, una distinguida familia de la mencionada ciudad. El viaje lo hacían en un coche propiedad de los hermanos Marañón.

A pocos metros del Puente de la Barca, y sin que pueda averiguarse la causa, se espantó uno de los caballos, siéndole imposible al cochero reducirle a la obediencia.

El coche fué a chocar contra uno de los hermosos árboles que adornan aquel trecho de la carretera, cayendo después a la cuneta, donde arriba y los caballos en posición bastante difícil.

Presintiendo el caballero que iba en el interior del vehículo lo que iba a ocurrir ante la fiereza del caballo, abrió una de las ventanillas y por ella hizo salir precipitadamente a tres señoras y una niña, que con él ocupaban el coche. Momentos después volcaba éste.

Gracias a la serenidad del caballero en cuestión no hubo desgracias personales, limitándose todo al susto consiguiente y a la rotura de la lanza del coche.

Felicitamos a dichos señores por haber salido ilesos del accidente.

H. V. G.

Barreda, 1 de octubre de 1921.

"CANTABRIA"

El número de hoy de esta revista publica el siguiente sumario:

De la semana: El problema de Marruecos, por Alberto de Ory.—Glosas vulgares: El momento de la jubilación, por J. Barrio y Bravo.—Diálogos de las estatuas: La de Guillermo Tell, por Carlos Pereyra.—El mundanal ruído.—La sala del colono, por Angel Espinosa.—Crónica de Reinosa: Vida interna, por Franz.—Etnografía y folk-lore del pueblo montañés, por L. de Hoyos Sáinz.—De la vida ciudadana: La plaza vieja y la calle de la Blanca.—La hermana ingenua, por Bereco.—El tinglado de la farsa, por Artagnan.—La torería de antaño.

Espectáculos.

GRAN CASINO DEL SARDINERO.—Hoy, domingo, a las cinco y media de la tarde, THE DANSANT-ORQUESTA BOLDI. Cinematógrafo: «España en Africa», informacion de la campaña; «La niña que no quiere crecer», comedia.

TEATRO PEREDA.—Temporada de cine y varietés.—Hoy, domingo, cuatro grandes secciones: a las cuatro en punto, sección infantil, episodios primero y segundo, de la serie «La muchacha americana» y «Charlot aventurero».

A las cinco y media, especial; a las siete, moda; a las diez, popular; estreno de los episodios 8, 9 y 10 de «La muchacha americana».

Después del cinematógrafo, Balder y Paz-Ribas.

SALA NARBON.—A las cinco y media y siete y media, «La barrera de oro».

PABELLON NARBON.—Desde las tres y media, «Ante el Océano», drama de la vida de la gente del mar.

LOS HEROES DE LA PELICULA

El gordo Fatty libertado

SAN FRANCISCO.—Fatty tenía ayer contra él toda la hostilidad popular; hoy todo ha cambiado. Está en libertad, y ha sido aclamado como un héroe. Cuando las puertas de la cárcel se abrieron, la multitud le acogió con una ovación entusiasta.

Varios miembros del Comité de Vigilancia de mujeres, que habían pedido que se persiguiera a Fatty, se apresuraron a felicitarle calurosamente.

Fatty consiguió, después de ímprobos esfuerzos, abrirse paso entre aquella inmensa muchedumbre y subir en un

Academia Politécnica
San José, número 1, duplicado :: SANTANDER
Primera enseñanza : Bachillerato : Comercio : Náutica.
Internos : Mediopensionistas : Externos.

M.C.D. 2020

Ladislao del Barrio y Compañía
Méndez-Núñez, 7.—Santander
Cartón y fieltro embreado para tejados.

Lantero H.nos
(Sociedad de responsabilidad limitada)
Talleres mecánicos de aserrar y elaborar maderas
CAJAS PARA ENVASSE
Arenales de Maliaño-T. 852
SANTANDER

Sastre
Se reforman y vuelven fracs smokins, gabardinas y uniformes; perfección y economía. Vuélvense trajes y gabanes desde QUINCE pesetas.
MORET, número 12, SEGUNDO

Relojería y platería
JULIAN SANJUAN
22 San Francisco SANTANDER 22

Garage-FIAT-Sardinero
TELEFONO 21-08.
Prensa para la colocación de bandajes macizos de camión y neumáticos de la importante Casa Soodrich. Los productos de esta Sociedad son ya conocidísimos en el mundo automovilista por su bondad y resistencia, superior a las demás marcas.

En Toranzo
Se vende una casa con huerta y buenas fincas de prado y labrantío.
Razón en esta Administración.

Se alquila
gabinete amueblado, en sitio céntrico.
Razón, en esta Administración.

COMPAÑÍA DE SEGUROS
Marítimos, terrestres, accidentes, incendio, responsabilidad civil, desea persona para agente general en SANTANDER, y subagentes en pueblos provincia. Escribir, «EME», esta Administración.

Royalty
GRAN CAFE RESTAURANT
Especialidad en bodas, banquetes, etcétera.
HABITACIONES
Servicio a la carta y por cubiertos.

COMIDAS ECONOMICAS
Arcillero 23 Casa BARQUIN

EL CENTRO de PEDRO SAN MARTIN
SUCESOR DE PEDRO SAN MARTIN
Especialidad en vinos blancos de la Nava, Manzanilla y Valdepeñas.—Servicio esmerado en comidas.—Teléfono, 1-25.

CASA GILARDI : Becedo, 11 SANTANDER
Venta de marcos y molduras de todas clases.
Grandes novedades y surtido muy variado en marcos de diferentes formas y estilos.
PRECIOS FIJOS ¡MUY VENTAJOSOS
No comprar marcos ni molduras sin visitar antes esta casa.
BECEDO, 11 (en el mismo local que ocupa la Exposición de fotografías de LOS ITALIANOS)

Automóviles en venta disponibles.
UN CADILLAC ABIERTO, PERFECTISIMO ESTADO, A TODA PRUEBA,
UN ESCRIP BU, IDEM, IDEM.
UN BENZ, COMODA Y AMPLIA CARROCERIA, CERRADA TAMBIEN, A TODA PRUEBA.
PARA INFORMES, DETALLES Y PRECIOS,
Garage Central: G. Espartero, 19 : Tel. 813 : Santander

Semana comercial.

HARINAS.—Pesetas los 100 kilos.

Extra superior, con saco	66,50 a 67
Clase inferior	57,50 a 58

SALVADOS.—Pesetas los 100 kilos.

Tercerilla, primera, con saco	48
Harinilla primera, blanca	40
Salvado, primera	38

MAIZ.—Pesetas los 100 kilos.

Del Plata, nuevo	33,50

CEBADA.—Saco de 80 kilos.

De Castilla, superior	29
Avena	32

HABAS.—Pesetas los 100 kilos.

Tarragonas, con saco	80
Mazaganas, con ídem	55
Idem, pequeñas	47

ALUBIAS.—Con saco, Pts. los 100 ks.

Blancas, de Herrera, nuevas	12
Pintas, para siembra, ídem	10
Blancas, corrientes, país	7
Idem gordas, redondas	8

LENTEJAS.—Saco de 100 kilos.

Clase superior	80

GARBANZOS.—Con envase, pesetas los 100 kilos.

De 30,40 granos	19
De 43,45 ídem	18
De 45,47 ídem	16
De 48,50 ídem	13
De 52,54 ídem	11
De 56,58 ídem	10
De 62,64 ídem	8
De 78,80 ídem	5

PATATAS.—Con saco, Ptas los 100 k.

Encarnadas, nuevas	2

ARROZ.—Pesetas los 100 kilos.

Harina de arroz	7
Bomba, número 2	9
Amonquilí, número 0	8

CAFE.—Con envase, pesetas el kilo.

Moka Longoberry	6,20 a 6,3
Puerto Rico, caracolillo	6,00 a 6,2
Idem ídem, Yauco, extra.	5,70 a 5,8
Idem ídem, superior	5,60 a 5,7
Idem Hacienda, escogido.	5,50 a 5,6
Guatemala, caracolillo	5,50 a 5,5
Idem Plano, Hacienda	4,60 a 4,7
Puerto Cabello, trillado	4,50 a 4,5
Idem ídem, segunda	4,30 a 4,3
Caracas, descerezado	5,40 a 5,4

AZUCAR.—Con saco, Ptas los 100 k.

Terrón superior, remolacha	150 a 15
Refino EE. UU.	140 a 14
Cuadradillo, corriente	195 a 20
Idem, superior	205 a 21
Molido superior, remolacha	135 a 14
Blanco ídem, belga	135 a 13
Turbinado, Cuba	135 a 14
Centrífuga, Cuba	128 a 13

CANELA.—Pesetas el kilo.

Ceylán 0000	8,5
Idem 000	8,3
Idem 0	8,2
Idem número 1	7,2
Idem número 2	6,9
Idem molida, número 00	11 0

CACAO.—Con envase, pesetas el kilo.

Caracas, Ocumare	6,00 a 6,1
Idem, San Felipe, selecto	5,60 a 5,6
Idem, ídem, segunda	5,30 a 5,4
Idem Choroní, superior	5,70 a 5,8
Idem Real Corona	4,40 a 4,5
Idem Irapa	4,35 a 4,4
Carúpano, natural	4,05 a 4,1
Guayaquil, cosecha	4,20 a 4,3
Idem Epoca	4,10 a 4,2
San Thomé superior	3,90 a 4,0
Idem Payol	3,10 a 3,2
Fernando Póo, extra	3,25 a 3,30
Idem ídem, superior	305 a 310
Idem, ídem, corriente	2,80 a 2,8
Fernando Póo, extra	3,30 a 3,3
Idem ídem, superior	3,10 a 3,20
Idem, ídem, corriente	2,85 a 2,9

JABON.—Precios en almacén, pesetas los 100 kilos.

Chimbo, pastillas de medio kilo.	185
Gorrión, ídem ídem	180
Lagarto, ídem ídem	170

ACEITE.—Pesetas los 100 kilos.

Corriente, fino	192
Refinado (lata de 10 kilos)	29

BACALAO.—Pesetas los 50 kilos.

Noruega Somer primera, crecido	128
Idem ídem, primera	126
Islandia, primera, superior	123
Ling, primera	123
Zarbo	110
Perro, Islandia, 1.ª, crecido	90

ENTRADAS

En la presente semana no ha habido llegadas de mercancías dignas de anotarse. Para la próxima son esperados varios lotes de cafés consignados a este puerto.

Harinas.—Las harinas han sufrido alguna baja en los precios, y aún es de esperar que desciendan algo más.

Servicio de trenes

SANTANDER-MADRID

Rápido.—Sale de Santander todos días a las 8,9, y llega a esta estación a las 21,05.

Correo.—Sale de Santander a las 6,27; llega a Madrid a las 8,40.

Sale de Madrid a las 17,25; llega a Santander a las 8.

Mixto.—Sale de Santander a las 8; llega a Madrid a las 6,40.

Sale de Madrid a las 22,40; llega a Santander a las 18,40.

Tren tranvía.—Sale a las 19,44, para llegar a Bárcena a las 21,45. De Bárcena sale a las 7,15, y llega a Santander a las 9,20.

SANTANDER-BILBAO

Salidas de Santander: a las 8,15, 10,25, 14,5 y 17,5.—Llegadas a Limpias a las 9,55, 11,33, 16,6 y 18,40.—A Bilbao: a las 12,16, 13,21, 19,5 y 21.

Salen de Bilbao: a las 7,40, 10,20, 13,30 y 16,30, para llegar a Santander a las 11,50, 13,14, 18,31 y 20,35.

SANTANDER-LIERGANES

Salidas de Santander: a las 8,50, 9,20, 15,10, 17,5 y 20,15.—Para llegar a Solares: a las 9,45, 13,3, 15,56, 17,48 y 21; y a Liérganes: a las 10,7, 13,23, 16,17, 18,10 y 21,23.

Salidas de Liérganes: a las 7,15, 11,20, 14,13, 16,50 y 18,40: para llegar a Santander: a las 8,33, 12,28, 15,18, 18,21 y 19,43.

SANTANDER-MARRON

Salida de Santander: a las 17,40 para llegar a Limpias a las 19,50 y a Marrón a las 19,57.

De Marrón para Santander: a las 7,5, para llegar a las 9,30.

SANTANDER-ONTANEDA

Salidas de Santander: a las 7,50, 11,20, 14,20 y 18,50, para llegar a Ontaneda a las 9,47, 13,25, 16,22 y 20,57.

Salidas de Ontaneda: a las 7,6, 11,35, 14,32 y 19,20, para llegar a Santander a las 9,03, 13,30, 16,13 y 21.

SANTANDER-OVIEDO

Salidas de Santander: a las 7,45 y 13,30.

SANTANDER-LLANES

Salidas de Santander, a las 17,13.

SANTANDER-CABEZON

Salidas de Santander, a las 11,54, 14,55 y 20,10.

SANTANDER-TORRELAVEGA

Salidas de Santander: los jueves, domingos y días de mercado, a las 7,20; regreso, a las 12,55.

Llegadas a Santander, de Oviedo, a las 16,26 y 20,51. De Llanes, a las 11,24. De Cabezón, a las 9,29, 15,39 y 9,48.

Sección marítima

EL «ALFONSO XII»

Mañana lunes se espera en nuestro puerto, procedente de la Habana, el vapor correo «Alfonso XII».

Dicho buque, además de un gran número de pasajeros, trae 700 legionarios para el Tercio extranjero.

EL «HOLLANDIA»

Procedente de Amsterdam y escalas entró ayer en nuestra bahía el trasatlántico «Hollandia», de la Compañía Real Lloyd Holandés.

Hoy zarpará con rumbo a la Habana y Veracruz, con 288 pasajeros y carga general.

MOVIMIENTO DE BUQUES

Entrados:

«Toñín García», de Ribadeo, con ganado.

«Cabo Cullera», de Marsella, con carga general.

«Cabo Menor», de Gijón, con ídem.

«Andora», de Bayona, en lastre.

«Cirilo Amorós», de Bilbao, con carga general.

Salidos:

«Marión», para Rotterdam, con mineral.

«Blackhill», para Bilbao, en lastre.

«Cirilo Amorós», para San Sebastián, con carga general.

«Cabo Cullera», para Pasajes, con carga general.

«Cabo Menor», para Bilbao, con ídem.

«Villa de Pesquera», para Bilbao, con ídem.

«Toñín García», para Gijón, con ídem.

«Catalumier», para Amberes, con ídem.

DE ESTA MATRICULA

Vapores de Angel F. Pérez.—«Carolina E. de Pérez», «Emilia S. de Pérez» y «Alfonso Pérez», en Santander.

Compañía Santanderina de Navegación.—«Peña Rocías», en Barcelona.

Vapores de Luis Liaño y Compañía.

«María Mercedes», en Bilbao.

«Luisa», en viaje a Hondeur.

«Alfredo», en viaje a Génova.

«María Elena», en Camarinas.

«Juan Antonio», en Santander.

«Marianela», de Newport para Bilbao.

SITUACION DE LOS VAPORES DE LA COMPAÑIA TRASATLANTICA

Línea de Buenos Aires.—El «Reina Victoria Eugenia», en Buenos Aires.

El «Infanta Isabel de Borbón», en Barcelona.

Línea de Nueva York, Cuba y Méjico.—El «Montserrat», en Veracruz.

«Reina María Cristina», en viaje a la Habana.

El «Alfonso XII», en viaje de la Habana a La Coruña.

El «Antonio López», en Nueva York.

El «León XIII», en Barcelona, de Cádiz.

Línea de Venezuela-Colombia.—El «Manuel Calvo», en Barcelona.

El «Montevideo», en viaje a Puerto Rico.

El «P. de Satrústegui», en Puerto Rico.

El «Buenos Aires», en Barcelona.

Línea de Filipinas.—El «Isla de Panay», en Cádiz.

Línea de Fernando Póo.—El «San Carlos», en Alicante.

El «Cataluña», en Río de Oro.

Servicios especiales.—El «Alicante», en Málaga, de Melilla.

El «C. López y López», en Cádiz.

El «Alfonso XIII», en Cádiz.

El «Legazpi», en viaje a Colombo.

El «J. del Piélago», en Cádiz, de Málaga.

El «Ciudad de Cádiz», en viaje a La Coruña.

LLOYD REAL HOLANDES
KONINKLISKE HOLLANDSCHE LLOYD
Amsterdam
Compañía de vapores correos holandeses para la HABANA y VERACRUZ
Salidas fijas de SANTANDER
VAPOR CORREO **HOLLANDIA**, el 1 de octubre.
VAPOR CORREO **ZEELANDIA**, el 15 de octubre.
VAPOR CORREO **FRISIA**, el 5 de noviembre.
Admiten pasajeros de primera, segunda y tercera clase.
Diríjanse para informes y pasajes a
Raimundo Molina y Couceiro (Sucursal),
Agencia general de la Compañía: VELASCO, 13.—SANTANDER
Par solicitar cabida dirigirse a su agente en Santander y Gijón

Vapores correos Españoles de la Compañía Trasatlántica
LINEA DE CUBA Y MEJICO
El día 19 de OCTUBRE—salvo contingencias—saldrá de SANTANDER el vapor
ALFONSO XII
Su capitán don Cristóbal Morales.
admitiendo pasajeros de todas clases y carga con destino a la HABANA y VERACRUZ.
PRECIO DEL PASAJE EN TERCERA ORDINARIA:
Para HABANA, 600 pesetas, más 26,60 de impuestos.
Para VERACRUZ, 625 pesetas, más 15,10 de impuestos.
LINEA DE BUENOS AIRES
El día 30 de SEPTIEMBRE, a las nueve de la mañana—salvo contingencias—, saldrá de SANTANDER el vapor
Ciudad de Cádiz
para trasbordar en Cádiz al vapor
Infanta Isabel de Borbón
que saldrá de aquel puerto el día 7 de octubre, admitiendo pasajeros de todas clases con destino a MONTEVIDEO y BUENOS AIRES.
Para más informes, dirigirse a sus consignatarios en Santander señores Hijos de Angel Pérez y Compañía, teléfono 63, paseo de Pereda, número 36. Apartado número 6.

Sociedad Hullera Española.—BARCELONA
[illegible] por las Compañías de los ferrocarriles del Norte de España, [illegible] del Campo a Zamora y Orense a Vigo, de Salamanca a la frontera portuguesa y otras Empresas de ferrocarriles y tranvías de vapor, Marina de Guerra y Arsenales del Estado, Compañía Trasatlántica y otras Empresas de navegación, nacionales y extranjeras. Declarados similares al Cardiff por el Almirantazgo portugués.
Carbones de vapor.—[illegible] para fraguas, [illegible] metalúrgicos y domésticos.
Diríjanse los pedidos a la
Sociedad Hullera Española
Para [illegible] informes y precios dirigirse a las oficinas de la Sociedad, [illegible] 5, Barcelona, o a sus agentes en MADRID, don Ramón [illegible] Alfonso XII, 31.—SANTANDER, señores Hijos de Angel Pérez y Compañía.—GIJON y AVILES, agentes de la Sociedad Hullera Española.—VALENCIA, [illegible]
Sociedad Hullera Española

ESTREÑIMIENTO
No se puede desatender esta indisposición sin exponerse a jaquecas, almorranas, vahídos, nerviosidad y otras consecuencias. Urge atajarla a tiempo, antes de que se convierta en graves enfermedades. Los polvos reguladores de **RINCON** son el remedio tan sencillo como seguro para combatir, según lo tiene demostrado en los 25 años de éxito creciente, regularizando perfectamente el ejercicio de las funciones naturales del vientre. No reconoce rival en su benignidad y eficacia. Pídanse prospectos al autor **M. RINCON**, farmacia.—BILBAO.
De venta en Santander en la droguería de Pérez del Molino y Compañía.

Ismael de Ar PASEO DE PEREDA, 2 Entrada por Calderón
Material eléctrico para instalaciones.
Contratista
de saltos de agua y líneas de alta y baja tensión.
Motores, transformadores y alternadores.
Venta y reparación.
Alumbrado eléctrico de automóviles.

DEPOSITO DE VINOS
Dentro de breves días se abrirá al despacho el de la reconocida marca
"COSME PALACIO Y HERMANOS"
en el ALMACEN DE VINOS de
MANUEL CANO SAN JOSÉ, núm. 11

CLAUDIO GOMEZ fotógrafo
Palacio del Club de Regatas.-SANTANDER
Primera casa en ampliaciones y postales

M.C.D. 2020

Vías urinarias.
Impurezas de la sangre.
Debilidad nerviosa.

Basta de sufrir inútilmente de dichas enfermedades gracias al maravilloso descubrimiento de los

Medicamentos del Dr. Soivré

Vías urinarias: BLENORRAGIA (purgaciones) en todas sus manifestaciones; URETRITIS, PRESTATITIS, ORQUITIS, CISTITIS, GOTA MILITAR, etc., del hombre, y VULVITIS, VAGINITIS, METRITIS, URETRITIS, CISTITIS, ANEXITIS, FLUJOS, etc., de la mujer, por crónicas y rebeldes que sean, se curan pronto y radicalmente con los CACHETS DEL DOCTOR SOIVRE. Los enfermos se curan por sí solos, sin inyecciones, lavados y aplicación de sondas y bujías, etc., tan peligroso siempre y que necesitan la presencia del médico y nadie se entera de su enfermedad.—VENTA: CINCO PESETAS FRASCO.

Impurezas de la sangre: SÍFILIS (avariosis), ECXEMAS, HERPES, ÚLCERAS VARICOSAS (llagas de las piernas), ERUPCIONES ESCROFULOSAS, ERITEMAS, ACNÉ, URTICARIA, etc., enfermedades que tienen por causa humores, vicios e infecciones de la sangre, por crónicas y rebeldes que sean, se curan pronto y radicalmente con las PILDORAS DEPURATIVAS DEL DR. SOIVRE, que son la medicación depurativa ideal y perfecta porque actúan regenerando la sangre, la renuevan, aumentan todas las energías del organismo y fomentan la salud, resolviendo en breve tiempo todas las úlceras, llagas, granos, forúnculos, supuración de las mucosas, caída del cabello, inflamaciones en general, etc., quedando la piel limpia y regenerada, el cabello brillante y copioso, no dejando en el organismo huellas del pasado. VENTA: CINCO ptas. frasco.

Debilidad nerviosa: IMPOTENCIA (falta de vigor sexual), POLUCIONES NOCTURNAS, ESPERMATORREA (pérdidas seminales), CANSANCIO MENTAL, PÉRDIDA DE MEMORIA, DOLOR DE CABEZA, VÉRTIGOS, DEBILIDAD MUSCULAR, FATIGA CORPORAL, TEMBLORES, PALPITACIONES, TRASTORNOS NERVIOSOS DE LA MUJER y todas las manifestaciones de la NEURASTENIA o agotamiento nervioso, por crónicas y rebeldes que sean, se curan pronto y radicalmente con las GRAGEAS POTENCIALES DEL DOCTOR SOIVRE.—Más que un medicamento, son un alimento esencial del cerebro, médula y todo el sistema nervioso, indicadas especialmente a los agotados en la juventud por toda clase de excesos, viejos sin años, para recuperar íntegramente todas sus funciones y conservar hasta la extrema vejez, sin violentar el organismo, el vigor sexual propio de la edad. También los que verifican trabajos excesivos, tanto físicos como morales e intelectuales, deportistas, hombres de ciencia, financieros, artistas, comerciantes, industriales, pensadores, etc., conseguirán siempre con las GRAGEAS POTENCIALES DEL DOCTOR SOIVRE todos los esfuerzos o ejercicios fácilmente y disponiendo el organismo para que pueda reanudarlos con frecuencia. Basta tomar un frasco para convencerse de ello.—VENTA: CINCO PESETAS FRASCO.

Agente exclusivo: Hijo de José Vidal y Ribas, S. C., calle Moncada, 21.—BARCELONA.

VENTA EN SANTANDER: Sres. Pérez del Molino y C.ª, Droguería. Plaza de las Escuelas y principales farmacias de España, Portugal y Américas.

HOLLAND AMERICA LINE

Servicio rápido de carga a CUBA, MEXICO y ESTADOS UNIDOS

El día 12 de octubre saldrá de Santander el nuevo y rápido vapor

BURGERDIJK (12.000 toneladas de porte)

admitiendo carga para los puertos de SANTIAGO DE CUBA, CIENFUEGOS, HABANA, VERACRUZ, TAMPICO y NUEVA ORLEANS.

Para más informes dirigirse a su consignatario en el Norte, DON FRANCISCO GARCIA.—WAD-RAS, 3 PRINCIPAL.—SANTANDER

Garage FIAT-Sardinero

TELEFONO 21-08

Taller moderno para toda clase de reparaciones, con garantía de resultados, por contar con personal competentísimo y activo.

Garage VALLINA y Comp.

Agencia de los automóviles AUDI-MATHIS-ESPAÑA
AUTOMOVILES Y CAMIONES DE ALQUILER
SERVICIO PERMANENTE Y A DOMICILIO

Taller de reparaciones: Vulcanizados

Jaulas independientes disponibles.
Prensa para colocar macizos

AUTOMOVILES EN VENTA

España 8 10 HP., faetón con alumbrado y puesta en marcha, nuevo, 19.000 ptas.
Protos 14-35 HP., magnífica limousine, 25.000 pesetas.
Ford, ruedas metálicas faetón, 4.500 ptas
Benz limousine, alumbrado Bosch, 20.000 pesetas.
Omnibus Fiat, F. 2, doce asientos 19.500 pesetas.
Idem ídem, 18-B. 4, treinta asientos, 23.000 pesetas.
Camión Peugeot, cuatro toneladas, 10.000 pesetas.
Idem Berliet, cuatro ídem, 13.000 ptas.
Idem ídem, cinco ídem, 15.000 pesetas.

Cubiertas y cámaras nuevas con el 25 y 50 por 100 de descuento, respectivamente, sobre el precio de tarifa.

Good-Year, 815 por 120, antideslizante, 350 pesetas.
Dunlop, 880 por 120, Cannelé, 305 pesetas.
Bergougnan, 880 por 120, Sculpté, 345 pesetas,
U. S., 820 por 135, Nobby, 425 pesetas.
Michelin, 920 por 120, Lisa, 300 pesetas.

CAMARAS

Braender, 815 por 105, pesetas 38.
Idem 820 por 120, íd. 45.

San Fernando, 2 Teléfono 6-16

Guarnicionería y artículos de viaje

FABRICANTE:

MIGUEL GUTIERREZ

Cervantes, 1 Burgos, 1
SANTANDER

Encuadernación

DANIEL GONZALEZ
Plaza de San José, número 2.

Compra, vende y cambia

toda clase de muebles usados. CASA MARTINEZ. Paga más que nadie.
JUAN DE HERRERA, 2.—Tel. 5-62.

ANISOSA

Nuevo preparado compuesto de bicarbonato de sosa purísimo de esencia de anís. Sustituye con gran ventaja al bicarbonato en todos sus usos.—Caja: 2,50 pesetas.

Solución Benedicto

de glicero-fosfato de cal de CREOSOTAL. Tuberculosis, catarros crónicos, bronquitis y debilidad general.—Precio: 2,50 pesetas.

DEPÓSITO: DOCTOR BENEDICTO.—San Bernardo, número 11.—MADRID

De venta en las principales farmacias de España.

SANTANDER: Pérez del Molino y Compañía

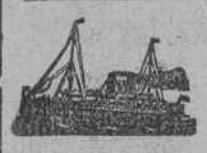

HOLLAND AMERICA LINE

VAPORES CORREOS HOLANDESES

Servicio de pasajeros mensual y rápido

para HABANA y VERACRUZ

El día 9 de noviembre saldrá de Santander el nuevo vapor (primer viaje)

LEERDAM (de 16.000 TONELADAS de desplazamiento),

admitiendo pasajeros de SEGUNDA ECONOMICA y tercera ordinaria para HABANA y VERACRUZ.

PRECIOS

		HABANA	VERACRUZ	
2.ª económica	Pesetas	945,85	1.020,85	) incluídos tod
3.ª ordinaria.	—	563,90	619,90	) clase de impto

DOCUMENTOS QUE NECESITAN LOS PASAJEROS: En segunda económica el pasaporte legalizado por el cónsul de la nación a donde se dirijan, cédula, pase de quintas y certificado de vacuna.—En tercera ordinaria, cartera de identidad legalizada por el cónsul y certificado de vacuna.

Los departamentos de tercera clase todos son de cuatro literas cada uno, reuniendo las comodidades necesarias.

Para solicitar pasaje dirigirse al agente en SANTANDER y GIJON

D. FRANCISCO GARCIA—WAD-RAS, 1 PRAL.—Apartado 38.—Santander.

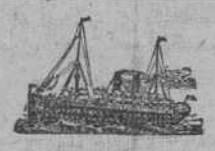

Cunard Line

Vapores correos ingleses

SERVICIO DE HABANA Y VERACRUZ

El día 3 de noviembre saldrá de Santander el vapor

CALABRIA

y el día 19 de noviembre el vapor

PANNONIA

admitiendo ambos carga y pasaje para los citados puertos.
Para más informes dirigirse a sus agentes

Señores DORIGA y CASUSO

Paseo de Pereda, 32.—Santander

Apartado 74 Teléfono 6-85

Guantería y Corbatería

Casa Alfonso

San Francisco, 25
Tel. 218.-Santander

Perfumería, Camisería, Objetos de capricho, Carteras, Géneros de punto, Impermeables de las mejores marcas para señoras, caballeros y niños.

TALLER DE COMPOSTURAS de toda clase de paraguas y sombrillas

TALLER MECANICO

SOLDADURA AUTOGENA.—TRABAJOS EN ACERO, HIERRO Y BRONCE.—APARATOS MECANICOS.—TUBERIAS DE PLOMO Y HIERRO

MANUEL SAINZ :: Arrabal, 16

Vapores correos franceses

Rápidos, a cuatro hélices, para Habana y Veracruz

PRUXIMAS SALIDAS

El vapor **Espagne** saldrá de este puerto el 9 de octubre.

El vapor **Flandre** saldrá de este puerto hacia el 6 de noviembre.

Para reservas de pasajes, carga y cualquier informe que interese a los pasajeros para Habana y Veracruz y detalles de todos los servicios de esta Compañía, dirigirse a los consignatarios de la misma en Santander, señores

VIAL HIJOS, Paseo de Pereda, 25, bajo :: Tel. 58

La Piña Tallada

FABRICA DE TALLAR, BISELAR Y RESTAURAR TODA CLASE DE LUNAS, ESPEJOS DE LAS FORMAS Y MEDIDAS QUE SE DESEA.—CUADROS GRABADOS Y MOLDURAS DEL PAIS Y EXTRANJERAS.

DESPACHO: *Amós de Escalante, núm. 4. Tel. 8-23. Fábrica, Cervantes, 21.*

Compañía Nacional de Pieles y Calzados S. A.
Nuestra Fábrica de Calzado Cosidos Goodyear Welt

Producción diaria: 800 pares
Calle final de D. Juan de Peguera BARCELONA—S. M.

SUCURSAL núm. 5

Amós de Escalante, 8

SANTANDER

GARANTIZAMOS

que nuestros calzados son todos cosidos GOODYEAR WELT y construídos con materiales de primera.

TODO CUERO

DE NUESTRA FABRICA AL PUBLICO

ESPECIALIDAD EN CALZADO PARA CABALLERO

Calzados Prince Quality

PEREDA y LOPEZ (S. A.)

GARAGE MURIAS

Donde siempre hay de todo

CASTILLA, 2 Teléfono 4-23

M.C.D. 2020

EN SEGUNDA PLANA
El segundo premio en Santander

EL PUEBLO CÁNTABRO

DIARIO DE LA MAÑANA

EL MOMENTO POLITICO

Los ferroviarios no consideran oportuno ir a la huelga general.

EN GOBERNACION

MADRID, 1.—En el Ministerio de la Gobernación recibió esta mañana a los periodistas el conde de Coello de Portugal.

Comenzó diciendo que el jefe de la Guardia civil de Tuy había comunicado al gobernador civil de Pontevedra, que en el pueblo de Baiburia, han hecho explosión dos cartuchos de dinamita, que fueron colocados en una casa en construcción, a cuyo dueño le tiene declarado el boicot la Asociación de Agricultura.

Añade el telegrama que ha sido detenido el presidente de dicha Asociación.

Los periodistas preguntaron al conde que qué había del conflicto ferroviario.

El minitsro contestó que no había tal conflicto y añadió que únicamente los obreros ferroviarios de los talleres de Ciudad Real se habían declarado en huelga de brazos caídos, y han presentado a la Compañía de Madrid-Zaragoza y Alicante unas pases, que actualmente se están negociando

NO HABRA HUELGA DE FERROVIARIOS

MADRID, 1.—Durante todo el día el interés público se había concentrado en la amenaza de huelga de ferroviarios.

La impresión existente a última hora es que el paro no se llevará a efecto, a pesar de estar planteado el paro parcial en la línea de Ciudad Real.

Se sabe que la Compañía del Mediodía tiene pendiente una reclamación referente a la jornada de ocho horas, hecha por el personal de los talleres de las estaciones.

La reclamación está en poder del Instituto de Reformas Sociales, que debe resolver antes del 19 de octubre.

En vista de ello, el ministro de Fomento ha interesado de su compañero el de Trabajo la pronta evacuación de la consulta, a fin de conjurar el conflicto.

Es criterio general de que la huelga no será planteada.

El presidente del Sindicato de maquinistas y fogoneros de Madrid ha manifestado que lamenta el exceso de trabajo que pesa sobre los obreros, sobre lo cual han reclamado a las Compañías, pero esto no quiere decir que se haya acordado el paro.

Se muestra indignado contra la Empresa, que pretende acogerse a esta reclamación para obtener autorización para los aumentos de tarifas.

El Comité del Sindicato de Transportes también manifiesta que las Compañías pretenden hacer creer que no pueden conceder la jornada de ocho horas a los obreros sino disponen como compensación la autorización del Gobierno para elevar las tarifas.

El Comité no dará la batalla a las Compañías sin antes estar resuelto el asunto de las tarifas.

Mañana celebrarán los ferroviarios una asamblea en el Salón Olimpia.

Los ferroviarios manifiestan que se opondrán por todos los medios a la elevación de las tarifas, porque ésta originaría el encarecimiento de la vida.

LA REAPERTURA DE CORTES

No ha resuelto aún el Gobierno si las Cortes se reunirán para seguir con la actual legislatura o convocarán a otra nueva.

La dificultad existente para esto es la constitución de las nuevas Mesas.

Lo que sí puede garantizarse es que el criterio del señor Maura es que este asunto se resuelva en Consejo de ministros.

EL CONTRATO CON EL BANCO DE ESPAÑA

Para el lunes está convocado el Consejo del Banco de España, con objeto de nombrar la Comisión que ha de entrevistarse con el ministro de Hacienda para estudiar en su reunión de la renovación de la ley del Banco.

FIRMA DE GUERRA

El ministro de la Guerra ha puesto a la firma de Su Majestad los siguientes decretos:

Uno designando para el cargo de consejero supremo de Guerra y Marina al general don Ataulfo Ayala, gobernador militar de Madrid.

Nombrando gobernador militar de Madrid al general don Ricardo Burguete.

APERTURA DE CURSO

Preside el Rey.

MADRID, 1.—Esta mañana, en el paraninfo de la Universidad, tuvo lugar el solemne acto de la apertura del curso académico de 1921 a 1922.

Presidió el acto el Monarca, quien tuvo a su derecha al ministro y al subsecretario de Instrucción pública y a su izquierda al rector y vicerector de la Universidad y decanos de las Facultades.

El catedrático señor Benito dió lectura de un acabado discurso, en el que con gran competencia trató el tema «El Derecho y sus leyes en relación con la Industria y el Comercio».

A continuación, el rector señor Carracido pronunció un elocuente discurso encomiando las excelencias de la autonomía universitaria y exponiendo las grandes dificultades con que tropieza para su implantación.

Le contestó el ministro de Instrucción pública, enalteciendo la autonomía y asegurando que las dificultades para su implantación serán resueltas.

A continuación el Monarca pronunció breves y elocuentes frases enalteciendo la labor que realizan las Universidades.

Ofreció su incondicional apoyo para la implantación de la autonomía universitaria y afirmó que él será el primero en hacer cuanto esté en su mano para facilitar la implantación de la autonomía universitaria.

UN INCIDENTE

MADRID, 1.—Un exceso de celo de la Policía ha originado un serio incidente durante el acto de apertura de curso en la Universidad Central.

Según nos participan, nada más entrar Su Majestad en dicho Centro, la brigada de Vigilancia dispuso que se cerrasen las puertas, dejando en la calle a los estudiantes.

Estos protestaron, silbando, y entonces las fuerzas de Seguridad dieron una carga, disolviendo los grupos.

Estos se estacionaron un poco retirados y cuando salió el Rey penetraron en la Universidad, subiendo por la escalera dando silbidos.

Aún se encontraban allí el ministro de Instrucción pública y el rector, ante los cuales hicieron constar su enérgica protesta por la desconsideración de que habían sido objeto.

El suceso ha sido comentadísimo.

ECOS DE SOCIEDAD

EXAMENES

Ha sido premiada con primera matrícula de honor en sus exámenes de ingreso para la Escuela Normal, la distinguida señorita Josefina Pérez de la Torre, que ha sido preparada por la ilustrada profesora señorita Avelina Rosete.

Tanto a la aventajada discípula, como a la culta pofesora, enviamos nuestra más cordial enhorabuena.

VIAJES

Tuvimos ayer el gusto de estrechar la mano de nuestro querido amigo y compañero el redactor de «El Noticiero Bilbaíno», Justo Serna Huelva, que pasó breves horas en esta ciudad.

EXAMENES

En Zaragoza ha sido aprobada en los dos años de la carrera de profesora en partos la distinguida señora doña Paulina Carnicero, esposa de nuestro compañero en la Prensa don Luis Polvorinos.

El profesor que la ha preparado para los exámenes fué el conocido ginecólogo don Ramón Sáinz de Baranda.

AFECTOS DEL SOLDADO

LA NOVIA

En estos momentos, en que las valerosas tropas españolas añaden nuevas páginas de heroísmo y gloria a nuestra historia incomparable, siéntense aquí, lejos del campo de batalla, las inevitables salpicaduras de dolor que siempre trae consigo la guerra.

No ha muchos días partieron de la tierruca muchos jóvenes animosos y valientes, formando un batallón, con destino a Africa.

¡Cuántos afectos dejaron al marchar aquellos soldaditos!

Y cuando de la ausencia de estos soldados se habla, es siempre el primer recuerdo para la madre adorada, cuyo cariño hacia el hijo está tan elevado sobre los demás afectos humanos, que se encuentra fuera de toda comparación. Es algo sublime, de que ni siquiera se debe escribir.

Pero no debe olvidarse que hay también otros amores que injustamente pasan desapercibidos y que son, sin embargo, dentro de su sencillez, de una grandeza tal que mi humildísima pluma jamás acertará a cantar cumplidamente.

Me refiero al amor de la novia del soldado ausente, casi nunca comprendido, casi nunca admirado.

Y esta novia, que desde el momento que se despidió de su amado, está sin consuelo para sus penas, sufre calladamente, encerrando en su enamorado corazón el dolor que la consume.

No puede contar de sus tristezas a las amigas. Probablemente se reirían de ella, quizá no comprendieran su amor, y la pobre novia, haciendo día tras día heroico esfuerzo, pretende fingir hablar con ellas como siempre... aunque a veces aparecen en su rostro inequívocas señales de su intenso dolor.

Yo conozco a una de estas novias, pura como una azucena, que abriga en su corazón un intenso amor digno y casto como ella, que hubo de florecer entre las más bellas y risueñas ilusiones y en dichosa paz, que turbó los actuales sucesos de guerra.

Yo he visto a esta novia acudir diariamente a la iglesia y oír misa y comulgar por su ausente prometido. He podido contemplarla ante una imagen de la Virgen del Carmen y he podido apreciar cómo cuando exclamaba:

—¡Madre mía, que vuelva con vida!..., se desprendían de sus hermosos ojos gruesas lágrimas de inefable ternura.

La he admirado profundamente y he creído comprender cuán grande es el dolor de estas jóvenes españolas, de quienes tanto se habla y a quienes tan poco se conoce.

Pude ver también que compraba los periódicos y recorría con ansia sus noticias; cómo se dirigía a su casa, triste, muy triste, ocultando a todos su dolor, grande como es siempre el ignorado, el que se afronta en la soledad y el silencio...

JIN.

Mutualidad Obrera Maurista de Santander.

VACANTE una de las plazas de médicos de esta Sociedad, se anuncia su provisión mediante concurso, a cuyo efecto los aspirantes deberán dirigirse por escrito al presidente de la Junta directiva (Burgos, 1, 1.º, Centro Maurista), en término de ocho días, a partir de esta fecha, acompañando a sus solicitudes la relación de méritos y servicios que consideren convenientes.

El cargo de que se trata se halla remunerado con la cuota fija de veinticinco pesetas por cada familia asociada, perteneciente al distrito a aquél designado, elevándose actualmente a doscientas veinticinco el número de las que habrán de recibir asistencia.

Santander, 28 de septiembre de 1921.—LA JUNTA DIRECTIVA.

Peregrinación a Nuestra Señora de Las Caldas.

ACLARACIONES

Primera. El distintivo general, medalla de la Milagrosa, con lazo de colores nacionales, como general, lo llevarán todos, Marías de los Sagrarios, Discípulos de San Juan y cuantos tomen parte en ella, señoras y caballeros. Las Marías llevarán, además, su propia medalla.

El distintivo general se facilita a los peregrinos juntamente con el hermoso himno, compuesto expresamente para esta peregrinación, en el Círculo Católico, de once a una; distintivo e himno, 30 céntimos.

Segunda. El billete lo tomará el peregrino en la taquilla de la estación donde monte; pero tiene que inscribirse antes del día 7, sin este requisito no será peregrino. Esta fecha rige con los que piensen ir en el mixto, estaciones desde Santander a Torrelavega inclusive.

Tercera. Los que no hagan uso del mixto, de donde quiera sea y en cual forma vayan a Las Caldas, pueden inscribirse hasta el día 8, a la una, en el lugar citado, Círculo Católico.

Cuarta. Pueden ir, como queda dicho, cuantos quieran pedir por nuestros pobres soldados; pero deseamos presenciar la oración de muchos hombres, oír las fervientes súplicas de sus corazones, de sus labios, oración y súplica muy del agrado del Corazón de Jesús y de su Santísima Madre. Trabajen, pues, las Marías para que sean más los hombres que las mujeres.

NOTA.—Según se ha servido comunicarnos el administrador del Gran Hotel, éste estará abierto; pero sería conveniente le pasaran aviso los que piensan allí desayunar y comer, para facilidad del servicio.

TELEGRAMAS BREVES

Información de toda España.

EL SALON DE OTOÑO

MADRID, 1.—En el Palacio de Exposiciones del Retiro se ha verificado la inauguración del segundo Salón de Otoño.

Asistió al acto el director general de Bellas Artes y numerosos escritores y artistas.

LLEGADA DE CRIMINALES

MADRID, 1.—En el correo de Galicia han llegado dos individuos detenidos como complicados en el asesinato del contratista de obras señor Madurell.

Sobre estas detenciones se guarda gran reserva.

También ha sido traída la novia de Bernardino Alonso, llamada Manolita.

El dueño de una casa de préstamos declaró ante el Juzgado, diciendo que en los días anteriores al crimen un individuo se había presentado en su casa a empeñar un traje negro que fué retirado el mismo día del crimen por otro individuo diferente.

A esta declaración se le concede gran importancia.

EL CRIMEN DEL CORREO DE GALICIA

MADRID, 1.—También llegaron algunos individuos que están complicados en el crimen del correo de Galicia.

EN LA UNIVERSIDAD DE BARCELONA

BARCELONA, 1.—Con la solemnidad acostumbrada se ha verificado el acto de apertura de curso en la Universidad de esta capital.

Asistieron al acto todas las autoridades.

El discurso de apertura estuvo a cargo del catedrático señor Martínez, que disertó sobre la colonización española.

Notas necrológicas.

En la paz del Señor, y rodeado de su amante familia, falleció ayer en esta capital el respetable caballero don Tomás Pérez-Cosío Llata, persona apreciadísima en Santander por sus excelentes dotes de carácter.

A su afligida esposa doña Josefa Terán; hijos don José, inspector del ferrocarril Cantábrico, y apreciable amigo nuestro, don Antonino, y doña Rita; hermanas, hermanos políticos, sobrinos, entre quienes figura don Bernardo Martínez; primos y demás familiares, hacemos llegar el sentimiento que tan irreparable desgracia nos ha producido.

Notas militares.

UN ENTIERRO

Con objeto de asistir a la conducción del cadáver del que fué digno comandante del regimiento de Valencia, don Antonio del Río Cervera, ayer tarde formaron la tercera y cuarta compañías del primer batallón, al mando del comandante don Manuel López y López, con la escuadra de gastadores, bandas y música.

En la Alameda de Oviedo se hizo la de carga reglamentaria, desfilando después por la población.

MARGEN.

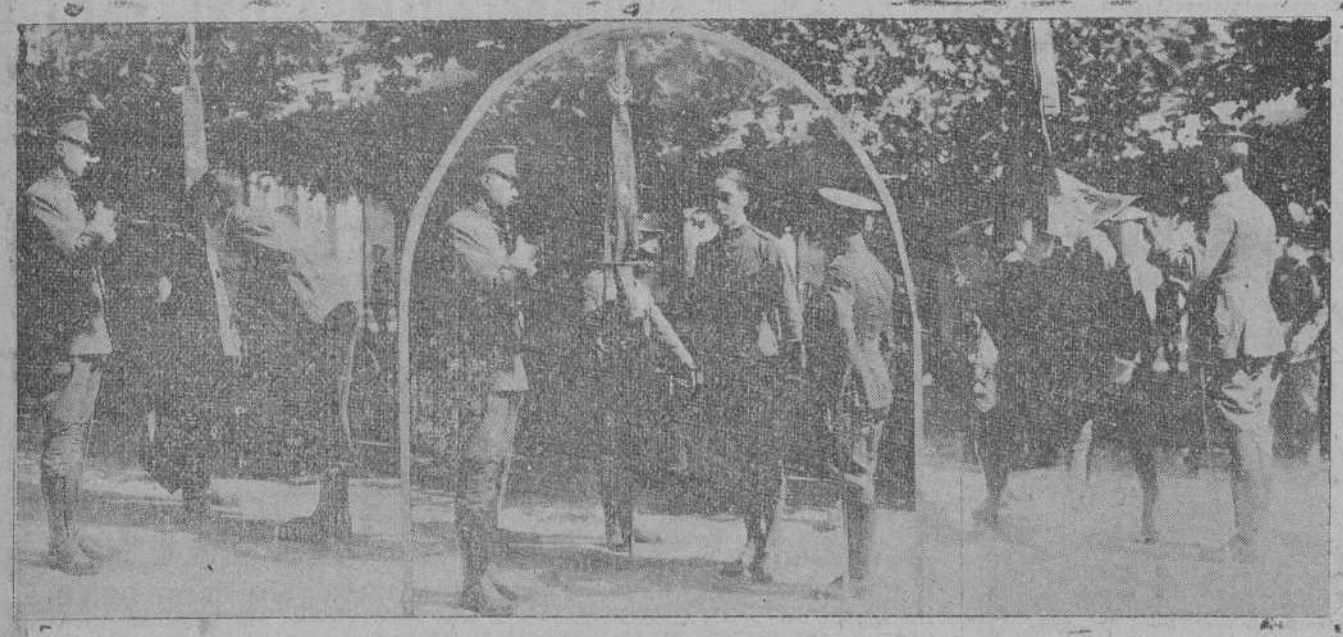

Algunos momentos del solemne acto de la jura de la bandera por los excedentes de cupo, verificada ayer en el cuartel de María Cristina. (Fotos. Samot).