LA VOZ DE CANTABRIA

DIARIO GRÁFICO INDEPENDIENTE DE LA MAÑANA

Año VIII - Número 2.791 | SANTANDER, MIERCOLES 24 DE ENERO DE 1934 | Marcos Linazasoro, 19

CRONICA DE ACTUALIDAD

RELIEVES DEL DIA

EN LA CATALUÑA AUTONOMISTA

En el confuso panorama catalán, donde toda intriga tiene su asiento y cualquiera estridencia política es mérito suficiente, acaba de dibujarse un cataclismo económico eminente si las verdaderas capacidades catalanas no acuden pronto con el remedio de sus consejos y no se las permite la directa intervención en la vida pública.

No se trata ya de la desorientación de las masas ciudadanas, ni de la continua relajación del principio de autoridad, ni de la desastrosa gestión municipal, ni de las alegrías presupuestarias que terminarán por gravitar sobre el resto del país, víctima inocente del compromiso de San Sebastián; ni de la pugna entre esquerrosos y lligueros. No. Trátase simplemente de la cuestión social, en la que un rotativo zaragozano señala un nerviosismo muy peligroso. Y como prueba, ofrece el caso de una fábrica de géneros de punto, que hubo de formarse con la sola finalidad de establecer una aproximación entre los elementos técnicos y capitalistas y los obreros, «procurando dar un ritmo de igualdad, dentro de lo posible, a la labor de cada uno».

«Ante la persistencia—dice en una carta al diario mencionado el ingeniero director del establecimiento textil de referencia—de actitudes inconcebibles, que han desmoralizado al personal obrero con sugestiones malsanas, que repercutían en la producción, escasa y deficiente, y desorganizados los servicios, se ha hecho imposible la continuación de esta Sociedad, que nació, no por estímulos de lucro, ni como resultado de un cálculo, sino en un rasgo de generosidad que rozó lo temerario y que ha sido correspondido con deslealtad e ingratitud.»

Amarga queja que encierra, en bien pocas palabras, el severo juicio de una caótica situación que empobrece y asfixia, día por día, la vida ciudadana y económica del primer centro fabril de España.

EL MULTIMILLONARIO EJEMPLAR

John D. Rockefeller, el hombre más rico del mundo, y también el más generoso, agoniza en estos momentos en su finca de Tarrytown, después de pasar por la vida sembrando el bien y fomentando las más varias riquezas del extenso territorio norteamericano.

John D. Rockefeller, multimillonario que ha sabido serlo donando setecientos cincuenta millones de dólares—un tercio de sus riquezas—a los necesitados y a las más diversas instituciones de Beneficencia, entre ellas el Instituto que lleva su nombre, con sus extensos negocios y sus cuatrocientos millones de dólares de fortuna actual, seguirá siendo, mientras aliente el paternal millonario, de influencia decisiva en la vida política de los Estados Unidos, y después de fallecido, el elevado ejemplo que condensa esta su afirmación: «La ciencia y el arte supremos están en saber ganar todo lo que uno pueda y guardar y dar todo lo que se pueda.»

«Primero dar, dar siempre», dijo en cierta ocasión; y fiel a esta consigna, el anecdotario de sus excentricidades de sano infantilismo y alegre espíritu, es una cadena ininterrumpida de rarezas, que le llevaban a dar diez céntimos a cada una de las personas con quien hablaba y a duplicar, triplicar o cuadruplicar esta entrega por cada vez que en el curso de la conversación el «favorecido» agradaba al primate. Así, se cuenta que el ex Presidente Hoover recibió en cierta conversación hasta treinta céntimos en señal de aprobación.

John D. Rockefeller, multimillonario que supo serlo, con sus cuatrocientos millones de dólares de fortuna propia y los setecientos, tercio de sus riquezas, donados para obras de cultura y beneficencia, agoniza hoy en su finca de Tarrytown, después de pasar por la vida sembrando el bien y fomentando las más varias riquezas del extenso territorio norteamericano. Su vida quedará como ejemplo.

boletín de prensa

"EL DEBATE"

En su sección "Lo del día" analiza la situación social, derivando el comentario de la queja del gobernador de Bilbao por la falta de asistencia ciudadana con motivo de la última huelga y dice:

"¿Sabe nadie cuántos mozalbetes del grupo van provistos de sus pistolas de último modelo y cuántas veces se les ha predicado que [illegible] arándolas a mansalva trabajan por la redención del obrero y avanzan a banderas desplegadas hacia la revolución social?

Haga la autoridad, ante todo, por demostrar palmariamente que es ella la que puede hacerse con esos grupos levantiscos, sean de mozalbetes, o de mayores, y que se puede garantizar la vida y hacienda de los ciudadanos. Pero mientras a diario advierta la gente que no se ha llevado a cabo un desarme efectivo, que a la menor algarada se entabla un tiroteo y que la señal de todo movimiento sindical, pequeño o grande, la dan las explosiones de bombas y petardos, nadie puede extrañar que fácilmente prenda la alrma en un ciudad cualquiera.

Preconizamos, y lo hemos preconizado siempre, que a la autoridad se le preste, en los momentos de desorden, la asistencia debida; pero no podemos menos de encontrar injusto que se eche sobre la opinión sensata y pacífica un sambenito de timidez y de inhibición, si las garantías contra los elementos levantiscos son hasta ahora tan precarias y tan poco eficaces."

"EL SOL"

Bajo el título "Perturbaciones monetarias" examina la política financiera del Presidente Roosevelt, y en especial la ley monetaria últimamente proyectada y dice de ella:

"Lo significativo es que toda la reserva de oro—que hasta ahora se repartía entre los Bancos Federales—va a concentrarse a disposición del Gobierno para respaldar su políticac monetaria, y que, además, se va a hacer una revaloración de la mencionada reserva con una prima del 40 por 100, y los dos mil millones de dólares de beneficio se van a destinar a intervenir el mercado de cambios e impedir que Inglaterra y otros países contengan la baja o alza del dólar cuando les convenga. O sea, que los Estados Unidos se preparan para una guerra monetaria muy seria y cuyo primer objetivo es el de forzar sus exportaciones con moneda depreciada.

Se habla de un acuerdo entre los Estados Unidos, Inglaterra y Francia para una cierta estabilización de sus valutas, pero la idea sin otras aclaraciones posteriores es manifiestamente incongruente con los hechos que sirven de base a este comentario."

IMPRESOS DE TODAS CLASES SE HACEN EN LOS TALLERES DE LA "EDITORIAL MONTAÑESA"

ALCEDA-ONTANEDA

UNA FUNCION TEATRAL

El próximo domingo, día 28, se celebrará en el Gran Hotel de Ontaneda una brillante función de teatro, a cargo del Cuadro artístico local, cuyas actuaciones se han contado por triunfos. Pondrá en escena la notable obra «La educación de los padres», que dará lugar al lucimiento de los jóvenes y distinguidos artistas.

EL INGENIO DE LOS DIBUJANTES

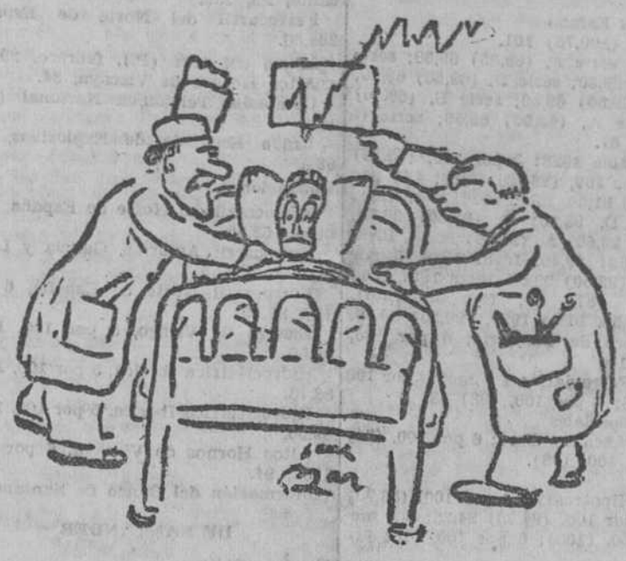

CONSULTA DE MEDICOS

—Le digo a usted que es tifus.
—Y yo le respondo que es malaria.
Bueno. No discutamos. La autopsia lo aclarará.

EN EL ATENEO DE SANTANDER

RECITAL DE POESIAS DEL SEñOR GONZALEZ HOYOS

Ayer ocupó la tribuna del Ateneo de Santander nuestro querido compañero el director de «El Diario Montañés», don Manuel González Hoyos, invitado por la Sección de Literatura de la docta Casa, para dar a conocer algunas de sus inéditas composiciones poéticas.

Hizo la presentación, trazando la personalidad del notable poeta montañés, el culto literato don Ramón Cubría, saludándole como «a un eslabón vigoroso de esa guirnalda de poetas con que las letras montañesas vienen contribuyendo a engalanar el Olimpo de la poesía castellana».

El señor González Hoyos, que fué saludado con una salva de aplausos, dió lectura a unas cuartillas, que fueron como un juicio autocrítico y la expresión de su credo estético. Trabajo notable, pues en su misma brevedad se contiene denso todo un sistema, con raíces en nuestra literatura clásica y en vuelo las ramas alebres hacia un cielo sin nubes negras. El señor González Hoyos, en estilo limpio y liso, dió a conocer el orto de estos versos, que irán reunidos en un tomo titulado «Hervores». «Nacieron—dijo—en un inocente juego de recreo espiritual. Sin ninguna pretensión, pero sí con un sencillo anhelo de templar las ideas en el yunque liso del coloquio con la Naturaleza.»

Seguidamente, el conocido recitador señor Izábal, de manera soberbia, dió a conocer los versos del señor González Hoyos. El público, que siguió muy complacido el recital, aplaudió cautivado al final de cada composición, especialmente de las tituladas «Stabat Mater», «Nochebuena», «Apunte de amanecer», «Galeotes», la «Evocación lírica de Castilla» y el sentidísimo «Coloquio», ofrenda paternal al hijo menor, en el que el poeta vuelca todas las ternuras de su espíritu sencillo, que vuela sereno hacia l azur, donde no hay miserias terrenas y donde todo brilla espontáneamente.

Al terminar, el señor González Hoyos fué objeto de una cariñosísima ovación, recibiendo muchas felicitaciones, a las que unimos la nuestra.

ATENEO POPULAR

CONFERENCIA

Atendiendo a la invitación hecha por esta Junta directiva para que el conocido autor montañés don Manuel Llano diera lectura en este Ateneo de los primeros capítulos de su nueva obra "La Braña", a pesar de su oposición a que fueron éstos los leídos, se ha conseguido de su benevolencia que dé lectura de los mismos el próximo sábado, día 27, a las ocho de la noche.

La entrada, como de costumbre, está reservada a los señores socios.

CARNET MUNDANO

NOTAS VARIAS

Han regresado a nuestra ciudad los señores de Naveda (don Ricardo).

—Para Barcelona, desde donde emprenderá un crucero alrededor del mundo, ha salido don Julio Polanco.

—Regresó de Madrid don Mariano Barguillas.

—Hoy, festividad de Nuestra Señora de la Paz, celebran sus días entre otras distinguidas personas, las señoras y señoritas de López Dóriga, Barroso, Fernández de Henestrosa, Mazorra, Romero, Noreña y Gómez Acebo.

—Mañana, festividad de Santa Elvira, serán los días de la condesa de Cerrajerías y de las señoras de Arnáiz de Paz, Peña (don Fernando) y viuda de Caller.

—Regresaron a nuestra ciudad los señores de Regules (don Salvador).

—Restablecido de su indisposición, se ha trasladado desde su residencia de Barcelona a Canarias el conde de Güell, marqués de Camillas.

AIRE DE LA CALLE

LA DACTYLO Y LA SOCIEDAD NUEVA

En el mes de enero de 1864—esto es, hace setenta años por estos días—, un industrial americano llamado Remington, que se había especializado en la fabricación de máquinas de coser, ensayaba un curioso aparato ideado por el ingeniero Ahler Pecler y que debía producir la escritura mecánica. El aparato construído fué el primer «type writer» que conoció el mundo, o sea la primera máquina de escribir. Durante muchos años, el invento fué sólo una curiosidad científica, sin aplicación industrial. Se le exhibía como una rara pieza de laboratorio y de museo. Pero luego se fué perfeccionando y algunos aficionados a las novedades se lanzaron a la empresa, entretenida como un juego de sociedad, de escribir lentamente unas líneas dedicadas a «epatar» a sus amistades. Puede decirse que fué ya a fines del siglo cuando la aplicación práctica del invento empezó, y su difusión fué maravillosa. Hoy existe ya una generación nacida entre el teclear de las «typpewriters» y que no tiene de la antigua caligrafía, que caracterizó la civilización antigua, más que un recuerdo arqueológico, como del velón de aceite, la silla de postas y la fragata de la antigüedad.

* * *

El invento de Remington y Pecler, al generalizarse, produjo una honda revolución en la vida del mundo. Fué tan trascendental o más, probablemente, que el de la locomotora y el teléfono. Porque la máquina de escribir actuó directamente sobre la moral y los prejuicios de muchos siglos, determinando la emancipación de la mujer. Los otros grandes inventos del siglo XIX actuaron casi exclusivamente sobre factores materiales. La máquina de escribir creó a la «dactylo», y la «dactylo» dió un sentido nuevo a la misión de la mujer en la vida.

Toda o casi toda la fisonomía del mundo actual, con sus ventajas y con sus defectos, arranca del hecho histórico de la aparición de la primera máquina de escribir. La máquina impuso la renovación de las oficinas, que dejaron de ser unos locales lóbregos y tristes, donde unos hombres pálidos, a los que apenas daba la luz del sol, mojaban unas plumas sucias en unos tinteros llenos de polvo, garrapateando unos documentos que otros hombres tristes, en otras oficinas también con poca luz, descifraban con su vista cansada...

Tener entonces buena letra tenía su importancia, y los hombres monopolizaban esta habilidad. A las mujeres se las enseñaba en los colegios de monjas una letra especial, que sólo servía para escribir cartas de amor. A todos hubiera parecido una insensatez que una muchacha, con su coqueta letra del «Sacre Coeur», se sentase ante un pupitre a escribir pliegos comerciales.

La primera máquina cayó en aquellos cuchitriles como un pájaro de los trópicos en un patio sin vegetación. Se impuso la necesidad de cambiar el ambiente para que el bello pájaro mecánico pudiese cantar con los treinta picos de sus teclas. Surgió la primera oficina clara y alegre, y entonces se observó que no estaría allí mal una mujer. Fué preciso, sin embargo, un valor heroico para que la primera muchacha se decidiese a aprender el nuevo oficio y para que el primer jefe de oficina la admitiese entre los empleados pálidos y tristes, que a la vista de unas faldas sentían despertarse todos los torpes apetitos dormidos bajo sus levitas o chaquetas.

Siempre hemos sentido nosotros un gran respeto—mejor aún, una gran admiración—por todos «los primeros», por los que rompen la marcha, venciendo los viejos prejuicios, en cualquier senda de la vida. En «los primeros» está siempre el héroe, aunque su misión nos parezca al cabo del tiempo natural y sencilla. El mayor héroe de la Humanidad es, a nuestro juicio, el primer hombre que se arrojó al espacio con un paracaídas o el primero que bajó al fondo del mar con una escafandra. Hacer eso cuando no se sabía cómo podía acabar el experimento, supone más valor que el de Daoíz y Velarde cuando defendieron el Parque de Artillería contra los franceses. Así, la primera muchacha que aceptó un puesto de «dactylo», venciendo los prejuicios de una sociedad que guardaba a las mujeres tras celosías árabes, educándolas para el matrimonio o para el claustro y donde toda actividad que no fueran «las propias de su sexo» era considerada como una licencia peligrosa, figura también en esta galería de pequeños héroes que nos hemos creado para nuestro uso particular, en una interpretación personalísima de la Historia.

* * *

Antes de que surgiese la «dactylo» —esta flor fragante exclusiva del siglo XX—, la mujer tenía unas pobres actividades que entristecían su existencia. Una «señorita de buena casa—y por señorita de buena casa se entendía la muchacha hija del empleado pobre que mal vivía entre hambres y trampas—sólo podía ser profesora de piano o señorita de compañía. Ser otra cosa se hubiera considerado degradante. Las hijas de los obreros se ganaban la vida más claramente, cosiendo, bordando, haciendo cigarros en la fábrica o vendiendo pescado u hortalizas. Nadie había soñado que la mujer pudiera estudiar una carrera y ejercerla, ni mucho menos que disputase a los hombres los destinos públicos o particulares en las secretarías y despachos.

Un ejemplo de la cerrazón de aquella sociedad es el caso de doña Emilia Pardo Bazán, rechazada varias veces en su pretensión de entrar en la Real Academia ¡por ser mujer! ¡Nada más que por eso, aunque había escrito toda una serie de libros admirables...!

La aparición de la primera «dactylo» ante el primer «bureau» americano marca uno de los momentos más revolucionarios del mundo. Es por ella por lo que el viejo armatoste social se hunde con estrépito. La «dactylo» prueba que una mujer honesta puede estar sentada trabajando entre hombres que no sean unos miserables, sin correr el menor peligro. Y una vez hecha la experiencia, la clase media se entrega a ella sin recelo. Las señoritas «de buena casa» invaden las Escuelas normales, las Universidades, los Institutos, las Academias, ocupan puestos en las secretarías, en los ministerios, en las direcciones de las fábricas, en la contabilidad de los comercios y almacenes... Son ingenieros, profesoras, abogados, médicos, escritoras, intérpretes, contables, jefes de sección y, sobre todo, ¡mecanógrafas! Hoy, en el mundo, millones de muchachas teclean en ese piano de la civilización que es la máquina de escribir, al que arrancan sones más alegres que las pobres profesoras de piano de la antigüedad a los pianos polvorientos en que daban sus lecciones con salarios de hambre. Es la redención de la mujer pobre, que no necesita del matrimonio como única solución económica, como sus abuelas o sus madres—terrible ley fatal que producía los matrimonios sin amor y las catástrofes familiares.

Toda una nueva vida de relación, todo un nuevo concepto de los deberes sociales ha nacido de ese hecho capital que es la aparición del primer «typpewriter», que pide para su servicio una mujer. Muchos periódicos extranjeros señalan el hecho con ocasión de este setenta aniversario del descubrimiento. Y nosotros queremos unirnos al coro que toda una Humanidad agradecida tributa al inventor.

PICK

Club Marítimo de Santander

Se convoca a los socios a Junta general ordinaria en el Casino del Sardinero para el sábado día 27 del actual y hora las seis de la tarde en primera convocatoria y a las seis y media en segunda, con la siguiente orden del día:

Lectura de la Memoria del ejercicio vencido.

Aprobación de cuentas y balance.

Proyecto de construcción del edificio social.

Renovación de cargos.

Ruegos y preguntas.

Fumad puros EL TRABAJO.—1,25

Pompas Fúnebres CEFERINO SAN MARTIN.—Alameda 1.ª, 22.—Teléfono 3084

EL SEÑOR

D. Ramón de la Lastra y Lastra

FALLECIO EN EL DIA DE AYER

A LOS 73 AÑOS DE EDAD

DESPUES DE RECIBIR LOS SANTOS SACRAMENTOS Y LA BENDICIÓN APOSTOLICA

R. I. P.

Su esposa doña María San Miguel Dirube; hijos, doña María, doña Justina, don Francisco, don Anselmo José y don Juan Luis; hija política doña Julia Portuondo; nieto Juan José; hermanos políticos, don Marcelino, doña Erena San Miguel y don Eugenio de la Vega (ausentes); sobrinos, primos y demás parientes,

RUEGAN a sus amistades le encomienden a Dios en sus oraciones y asistan a la conducción del cadáver, que tendrá lugar HOY, miércoles, a las DOCE, desde la casa mortuoria calle del Sol, núm. 52 (Villa Lastra), al sitio de costumbre, para su traslado al cementerio de Cueto, donde recibirá cristiana sepultura en el panteón de familia, por cuyo favor les quedarán agradecidos.

Santander, 24 de enero de 1934.

La misa de alma se dirá HOY, miércoles, a las OCHO, en la iglesia parroquial de Santa Lucía.

REBOLLEDO.—CORONAS DE FLORES.—TELEFONOS 17-80 Y 25-58

EL SEÑOR

DON COSME PUENTE PORRAS

(EX SECRETARIO JUBILADO DEL AYUNTAMIENTO DE LUENA Y PERITO AGRIMENSOR)

falleció en San Miguel de Luena, el día 22 de enero de 1934

A LOS 76 AÑOS DE EDAD

Después de recibir los Santos Sacramentos

R. I. P.

Su desconsolada viuda doña María Abascal Cano; sus hijos don Francisco, doña Gabriela, doña Alicia, don José, don Cosme y doña María Puente Abascal; sus hijos políticos doña Margarita Martínez de Puente, doña Josefa Taborga de Puente, doña Nieves Pérez de Puente y don Bonifacio Alonso (maestro nacional); sus hermanos políticos don Pascual Abascal Cano y doña Nicasia Pardo; nietos, sobrinos y demás parientes,

RUEGAN a sus amistades que le encomienden a Dios en sus oraciones.

San Miguel de Luena, 24 de enero de 1934.

comentarios del día

EL AYUNTAMIENTO Y LAS — CASAS REGIONALES —

Ayer dábamos la noticia de la entrega a la Alcaldía, por las Casas regionales establecidas en Santander, de un documento en el que se oponen respetuosos y razonados reparos al impuesto municipal con que se trata de perturbar su vida.

Porque esto y no otra cosa va a conseguir el Ayuntamienteo: perturbar profundamente la vida social de las colonias regionales, sin definitiva solución para la crítica situación de la Hacienda municipal.

Tratárase de un arbitrio salvador para la administración del Ayuntamiento, y nosotros, aun lamentando profundamente que fuese a inferir un grave perjuicio a entidades que aman a Santander y laboran, dentro de sus posibilidades, por el prestigio y el progreso de la ciudad, nos inclinaríamos ante la evidencia. Pero como no es así; como de las nueve entidades regionales establecidas en la capital sólo puede aspirar el Ayuntamiento a obtener alrededor de cuatro mil pesetas, cifra sin importancia en el volumen de los presupuestos, tenemos que pedir reflexión antes de llegar a la aplicación del tributo.

Porque se va a causar un mal irreparable a las Casas regionales sin positivo beneficio municipal. Un mal tan irreparable, que para la mayoría de ellas el recargo que supone el arbitrio en sus desmedrados presupuestos, imposibles de incrementar, representa el cierre y la disolución. Si es esto lo que persigue el Ayuntamiento, en la mano lo tiene. Pero como nos consta que no es así, sino que el impuesto es una improvisación más en la hora de improvisar fuentes de ingreso, y que no se ha medido exactamente el alcance que habría de tener, nos permitimos insistir en que el Ayuntamiento medite ante el documento que le han entregado las Casas regionales. Vale la pena.

El Ayuntamiento no desconoce la obra que desarrollan estas simpáticas agrupaciones, como sabe también que cuentan con la cordial simpatía del pueblo santanderino.

Que no sea también este asunto punto de referencia para señalar el divorcio entre administrador y administrados.

CRONICA DE SUCESOS

EN COBRECES DISCUTEN DOS HOMBRES Y LOS DOS RESULTAN HERIDOS

Y DE PRONOSTICO RESERVADO

Nuestro corresponsal en Alfoz de Lloredo nos comunica el siguiente suceso:

"En la tarde de ayer riñeron en el pueblo de Cóbreces Leopoldo Gutiérrez Barreda, de 33 años, y Bonifacio González Martínez, resultando el primero con diversas heridas inciso-punzantes, que le causó su contrincantes con una navaja; y el segundo, con una herida en la cabeza, y contusiones en otras partes del cuerpo.

Ambos heridos fueron curados por el doctor Regatillo que calificó las heridas de pronóstico reservado por las complicaciones que puedan sobrevenir.

En el asunto interviene el Juzgado."

ANOCHE EN LA ESTACION DE LA COSTA

Anoche cerca de las nueve, al entrar el tren de Bilbao en la estación, coincidiendo con la salida del tranvía de Torrelavega, se tropezaron por los estribos algunos coches, y como consecuencia, descarrilaron la locomotora del segundo de los convoyes y un vagón del primero.

Afortunadamente no ocurrieron desgracias personales.

La vía quedó interceptada, pero se trabajó activamente y se libró algunas horas después.

LOS TEMPORALES EN LA PROVINCIA

Ha quedado librado el puerto del Escudo. Pueden circular carruajes por la carretera de Valladolid entre aquella capital y Santander y Las Rozas, continuando interceptadas las carreteras de Valladolid, Palencia, Polientes, Olea y Espinilla, a causa de las nieves.

ANCIANA LESIONADA GRAVEMENTE

En su domicilio, barrio de La Reyerta, 7, primero, se cayó ayer por la escalera la anciana de 66 años, Victoria Moreno García, ocasionándose la fractura del brazo izquierdo.

Asistida de primera intención en la Casa de Socorro, fue trasladada a la Casa de Salud Valdecilla en cuyo benéfico establecimiento quedó hospitalizada.

POR COGER NARANJAS

La Guardia civil de Renedo detuvo a Ricardo Acereda Gómez, de 40 años, vecino de Carandia, como presunto autor de haber causado una herida contusa al nivel del ángulo interno del ojo derecho y gran hematoma, calificada por el facultativo don Ricardo Villafranca, de pronóstico reservado, al chico de 15 años, Pablo Serna Mora, al intentar coger éste naranjas en una huerta del agresor.

DE LOS CHORIZOS... NADA

En el barrio de Campogiro desaparecieron antes de ayer 300 kilos de chorizos.

Hasta la hora e ahora no se sabe nada del artículo robado ni de quien sea el autor o autores del hurto.

A. Santelices Mora
— MEDICO —
ANALISIS CLINICOS
Edificio Gran Cinema.
Teléfonos 26-48—22-04.

necrológicas

DON JOSE ANTONIO DE APRAIZ MARTINEZ

Ayer mañana, acompañado por una inmensa muchedumbre, fué conducido al cementerio de Guarnizo el cadáver del culto y joven director de la sucursal del Banco de Santander en Santoña, don José Antonio de Apraiz Martínez.

A sus familiares, y muy particularmente a su hermano don Jesús, amigo nuestro, les enviamos desde estas columnas el testimonio de nuestra sincera condolencia, acompañándoles en su dolor por la irreparable pérdida sufrida por el que en vida fué un modelo de hijos y honrado, noble y leal caballero, pública y privadamente considerado siempre.

La ineludible obligación del cargo coincidente de varios asuntos que requerían la presencia del firmante han impedido el asistir al sepelio y demás actos de honras fúnebres dedicados al fallecido. Lo que hago público para satisfacción del amigo Jesús y demás familia, y justificar la ausencia involuntaria que me imponía la obligación de la amistad, por la otra obligación ineludible que atender.—**T.**

DON COSME PUENTE

A la edad de setenta y seis años ha dejado de existir en el pueblo de San Miguel de Luena el respetable señor y culto secretario que fué de aquel Ayuntamiento, D. Cosme Puente Porras.

Hombre inteligente, cristiano y de altas virtudes cívicas, la historia de su vida puede concretarse en estas palabras: Cumplió siempre con su deber, hizo el bien que pudo y no hizo ningún mal con conciencia de que lo hacía. No es extraño, pues, que la muerte del señor Puente haya causado un sincero sentimiento.

Descanse en la paz del Señor y reciban su esposa, doña María Abascal; sus hijos, don Francisco, doña Gabriela, doña Alicia, don José, don Cosme y doña María; hijos políticos, doña Margarita Martínez, doña Josefa Taborga, doña Nieves Pérez y don Bonifacio Alonso, culto maestro nacional y corresponsal de LA VOZ DE CANTABRIA en Luena, y demás familiares, la sincera y sentida manifestación de pésame.

DON RAMON DE LA LASTRA Y LASTRA

A edad avanzada y recibidos los Sacramentos, murió ayer este bondadoso caballero, que siempre se distinguió por su hombría de bien y sus excelentes dotes de ciudadanía.

Don Ramón de la Lastra y Lastra fué, además, un marido cariñoso y un padre amantísimo. Descanse eternamente en paz su alma.

A su viuda, doña María San Miguel Dirube; hijos, hija política, nieto, hermanos políticos, sobrinos y demás nonorable familia, patentizamos la expresión sincera de nuestro sentimiento.

A los BARES y ESTABLECIMIENTOS de bebidas
Si queréis acreditaros, rociar vuestras soleras con los inmejorables vinos BLANCOS DE LA NAVA de la casa
NIETO DE MAXIMO BOLADO
dedicada exclusivamente a este artículo. SOLERAS 1856
Segismundo Moret, 10 — SANTANDER

cotización en las bolsas

DE MADRID

Valores del Estado

Tesoros, (100,75) 101.

Interior: serie F, (69,35) 69,30; serie E, (69,35) 69,30; serie D, (69,50) 69,30, serie C, (69,50) 69,30; serie B, (69,50) 69,50; serie A, (69,50) 69,50; serie G y H, (67) 67.

Amortizable 1928: 3 por 100, (73,25) 73,25; 4 por 100, (86,75) 86,50; 4,50 por 100 (91,50) 91,55. Idem 1920: F (93,15), E, 93,50; D, 93,50; C, (93,60) 93,60, B, (93,60) 93,60; A, (93,60) 93,60. Idem 1917, (88,65) 89,40. Idem 1926, 5 por 100 libre, (99,50) 99,50. Idem 1927 (con impuesto), (87) 87; (sin impuesto), (99,65) 99,50. Idem 1929, (99,25) 99,40.

Bonos oro de Tesorería, 6 por 100, (212,25) 214.

Deuda Ferroviaria: 4 y medio por 100 (88) 88,15; 5 por 100, (98) 98.

Valores especiales

Hidrográfica del Ebro: 6 por 100, (94) 94; 5 por 100, (68).

Cédulas.

Banco Hipotecario: 4 por 100, (86,90) 86,25; 5 por 100, (94,25) 94,25; 5 y medio por 100, (100); 6 por 100, (104,50) 104,50

Banco de Crédito Local: 6 por 100, (87,75); 5 y medio por 100, (81,75) 81,75; 5 por 100 (interprovinciales), (84,50) 84,25.

Acciones.

Banco de España, (550) 550; Banco Español de Crédito, (198) 197; Tabacos (205) 208; Duro-Felguera (42,50); Azucarera, (43) 42,75; Telefónica (preferentes), (108,25) 108; Norte, (267) 272,50; Alicante, (236) 242; Monopolio de Petróleos, (121,50) 118,50; Peterolillos, (26,50) 27; Alberches, (51,50) 51,50; Explosivos, (692) 701.

Obligaciones

Azucarera sin estampillar, 76,75; Alicantes primera, (261) 261; Nortes primera, (59,35); Norte, 6 por 100, 89,75; Asturiana de Minas: 1920, 87,50; 1923, 87; Ponferrada, 6 por 100, 71,50; Telefónicas, 5 y medio por 100, (90,50) 90,50.

Moneda extranjera.

Francos (París), (47,65) 47,95; libras, (38,15) 38,30; dólares, (7,59) 7,63; marcos, (2,895) 2,90; liras, (64) 64,20, francos suizos, (235) 236,75; belgas, (169) 170,20.

DE BARCELONA

Interior (partida), 69,35; Amortizable 1917 (partida), 89; idem 1927 (con impuesto), 87; idem 1927 (sin impuesto), 99,80; idem 1929, 99,50.

Acciones.

Norte, 54,60; Alicante, 48,25; Andaluces, 16,15; Explosivos, 140,25; Chades 341; Petrolillos, 5,30; Telefónicas (preferentes), 108.

Obligaciones.

Norte, primera, 59,25; Norte, 6 por 100, 89,50; Asturias, primera, 55; Valencianas Norte, 5 y medio, 85,50; Villalbas, 59; Almansas, 62,50; Huescas 66, Arizas, 76,75; Alsasuas, 69,50; Alicantes, primera, 55; idem E, 4 y medio por 100, 76; idem F, 5 por 100, 80,85; idem H, 5 y medio por 100, 83; idem 6 por 100, 88,75; Badajoz, 81,25.

DE BILBAO

Acciones

Banco de Bilbao, 1.150 pesetas.

Ferrocarril Madrid, Zaragoza y Alicante, fin, 239.

Ferrocarril del Norte de España, 268,50.

Minas del Riff (P.), febrero, 290.

Altos Hornos de Vizcaya, 84.

Compañía Telefónica Nacional (P.), 108.

Unión Española de Explosivos, fin, 684.

Obligaciones.

Ferrocarril del Norte de España, primera, 58,25.

Ferrocarril Asturias, Galicia y León, primera, 55,25.

Ferrocarril Norte de España, 6 por 100, 88,50.

Electra de Viesgo, 5 por 100, 1920, 84,50.

Hidroeléctrica Ibérica, 5 por 100, 1928, 88,75.

Hidroeléctrica Ibérica, 5 por 100, 1925, 89,50.

Altos Hornos de Vizcaya, 6 por 100, 1932, 94.

(Información del Banco de Santander.)

DE SANTANDER

Fondos públicos

Cédulas del Banco Hipotecario, 5 por 100, a 94,50 por 100; pesetas 10.000.

Acciones.

S. A. Cervezas de Santander, a 810 pesetas una; acciones 43.

Obligaciones

Bonos Naval, 6 por 100, 1923, a 93 por 100; pesetas 2.500.

Ferrocarril Norte Valencianas, a 85 por 100; pesetas 5.000.

Viesgos, 5 por 100, a 83 por 100; pesetas 5.000.

Jesús Mata de la Lastra
MATRIZ.—PARTOS.— CIRUGIA GENERAL
ORTOPEDIA Y DIATERMIA
De 11 a 1 y de 3 a 5.
Plaza de Cañadío, 1, 1.º derecha

ARTURO CASANUEVA
ABOGADO
Plaza del Reganche, 7
TELEFONO 13-26

Hermandad médico farmacéutica de los Santos Cosme y Damián

Se convoca a los médicos y farmacéuticos que vean con simpatía la constitución de la Hermandad a una reunión que se celebrará mañana, jueves, a las seis de la tarde, en la sala capitular de la Santa Iglesia Catedral, con la siguiente orden del día:

Discusión y aprobación de los Estatutos, dimisión de la Junta de gobierno y elección de la que ha de sucederla.—**La Junta de gobierno.**

información marítima

EL REMOLCADOR "CICLOPE" CON UN TREN DE DRAGADO

Al mediodía de ayer y después de varios días de permanencia en nuestro puerto, salió el remolcador de la Armada "Cíclope", arrastrando un tren de dragado, para el puerto de Marín.

Todas las operaciones de salida se efectuaron sin la menor novedad.

MAREAS PARA HOY

Pleamares: m. 10,19, t. 10,57.
Bajamares: m. 4,12, t. 4,40.
Coeficientes: 38 m., 36 t.
(Para obtener la hora local hay que rebajar quince minutos).

SIGUE LA RACHA DE SARDINA

También ayer, los barcos de bajura del Cabildo, trajeron a la dársena de Puertochico muchos millares de sardina, de varios tamaños, varias arrobas de chicharro y otras de "pellaje".

Los precios de cotización en la Almotacenía fueron parecidos a los del día anterior.

Las embarcaciones de altura echaron una regular marea de especies distintas, que se vendió bastante bien.

TRAFICO DEL PUERTO

Buques entrados:

"Magdalena", de Bilbao, en lastre.
"Rosita", de Gijón, con carbón.
"José G. Trevilla", de Gijón, con carbón.
"Porto", de Mus., con carga general.
"Tomislav", de Antofagasta y Tocopilla, con cargamento de salitre.

Despachados:

"Mariavi", para Avilés, en lastre.
"Magdalena", para San Sebastián, con carga general.
"Porto", para Bilbao, con carga general.

EL ESTADO DEL TIEMPO

Del Observatorio de Santander:

Probable persistencia del tiempo reinante.

Semáforo de Cabo Mayor:

Altura del barómetro, 776. Termómetro, 2. (Uno de los días de temperatura más baja en lo que va de invierno). Viento Nordeste flojito. Marejadilla del Norte. Cielo cubierto. Horizontes neblinosos.

EL TRABAJO EN LOS MUELLES Y LA FALTA DE VAGONES

Las tareas de ayer en la zona marítima fueron de importancia regular. El tiempo fué bueno aunque de frío intenso.

Por la noche visitaron al gobernador el delegado de la Sociedad del Muelle y una Comisión de consignatarios, para hablar nuevamente de la falta de vagones en los muelles.

EL TRASATLANTICO "HABANA"

Mañana hacia el mediodía recalará en Santander, procedente de Bilbao, este magnífico vapor correo de la Compañía Trasatlántica Española.

Atracará, como de costumbre, a los muelles números 1 y 2 de la zona marítima, en los que tomará pasaje, carga general y correspondencia, para los puertos de Habana, Veracruz y Nueva York.

MOVIMIENTO DE LOS BUQUES DE ESTA MATRICULA

Vapores de Luis Liaño:

"José", en Gante.
«Esles», en Santander.

Vapores de Francisco García:

«Magdalena R. de García», en Bilbao.
"Rita García", llegó el 15 de enero a Santander.

Las libretas de la Caja de Ahorros del Monte de Piedad pueden cobrarse en cualquiera de los establecimientos similares de España

POLITICA MONTAÑESA

ACCION REPUBLICANA.— Consejo local.

Se pone en conocimiento de los afiliados a esta Agrupación que hoy, día 24, con motivo del segundo aniversario de la fundación del partido en Santander, tendrá lugar una función músico-literaria a las nueve de la noche a cargo de una notable orquesta compuesta por afiliados de esta localidad y de los oradores don Ramón Ruiz Rebollo, don Daniel Luis Ortiz y una señorita en representación del grupo femenino.

PARTIDO REPUBLICANO RADICAL SOCIALISTA INDEPENDIENTE

Atendiendo urgentes instrucciones del Comité Ejecutivo Nacional, se convoca a una asamblea extraordinaria que se celebrará en el día de hoy a las siete de la tarde en los locales del partido, Méndez Núñez, 16. Dada la transcendencia de los asuntos a tratar y la ineludible necesidad de tomar acuerdos sobre los mismos, se ruega la puntual asistencia de todos los afiliados de la localidad, y a cuantos de la provincia les sea posible asistir.

vida obrera

«La Gráfica».

Esta tarde, a las siete, con asistencia del compañero secretario de la Federación Gráfica Española, Manuel Lois, celebrará esta Sección junta general extraordinaria en el local del Orfeón Socialista «Pablo Iglesias», Cisneros, 23, bajo.—La Directiva.

Asociación del Arte de Vestir.

Todos los días, de siete a nueve de la noche, deberán pasar por la Secretaría, para recibir instrucciones con respecto a los Seguros Sociales, los afiliados destajistas, pantaloneras y chalequeros.

Consejo obrero ferroviario de Astillero (sexta zona).

Este Consejo obrero convoca a todos sus afiliados a junta general ordinaria, que se celebrará en su domicilio social (San José, 27, primero, Astillero) el día 28, domingo, a las nueve de la mañana en primera convocatoria y a las nueve y cuarenta en segunda. Se encarece la asistencia.—La Directiva.

F. DIAZ-MUNIO
Del Instituto Madinaveitia. De la clínica del Dr. Marañón.
MEDICINA INTERNA
Especialista en estómago, hígado, intestino y secreciones internas
De 10 a 12 y media y de 4 a 6.
Pobres, martes y viernes, a las 5.
HERNAN CORTES, 1, 1.º

Compañía de los Caminos de Hierro del Norte de España

PAGO DEL CUPON DE OBLIGACIONES DEL VENCIMIENTO 10 DE MARZO DE 1934

El Consejo de Administración de esta Compañía tiene la honra de poner en conocimiento de los señores portadores de las obligaciones que a continuación se indican, que desde el día 10 de marzo próximo se pagarán los cupones de las mismas, que tienen su vencimiento el citado día, cuyo valor líquido es el siguiente:

CLASE DE OBLIGACIONES	Valor líquido del cupón
Obligaciones valencianas Norte 5 y medio por 100.....	5,91
Idem especiales Alar a Santander 5 por 100.....	5,38

Los pagos se efectuarán:

En MADRID: En el Banco de España y en la Oficina de Títulos que la Compañía tiene instalada en su estación del Príncipe Pío.

En BARCELONA y VALENCIA: En las Oficinas de Títulos instaladas en sus respectivas estaciones.

En BILBAO: En el Banco de Bilbao.

En SANTANDER: En el Banco Mercantil y en el Banco de Santander.

En VALLADOLID, LEON, SAN SEBASTIAN y ZARAGOZA: En las Oficinas de Caja que la Compañía tiene instaladas en sus respectivas estaciones.

Y, por último, en las sucursales, agencias y corresponsales de los Bancos: Español de Crédito, de Bilbao, de Vizcaya y Urquijo en todos los lugares no expresados, y en todas las sucursales del Banco de España.

Madrid, 4 de enero de 1934.—El secretario del Consejo, **Federico Reparaz.**

A CUBA Y MEJICO
El día 23 de MARZO próximo saldrá del puerto de SANTANDER la moderna y lujosa motonave de doble hélice
»ORINOCO«
admitiendo carga y pasajeros de Primera de Turistas y de Tercera Clase para
Habana, Vera Cruz y Tampico

A CENTRO AMERICA
EL DIA 9 DE FEBRERO saldrá en su primer viaje del puerto de SANTANDER la modernísima motonave de doble hélice
"CARIBIA"
admitiendo carga y pasajeros de Primera, Segunda y Clase de Turistas para
Barbados, Trinidad, La Guaira, Puerto Cabello, Curaçao, Puerto Colombia, Cartagena, Cristóbal, Puerto Limón y Puerto Barrios
A su regreso hará escala en el puerto de SANTANDER

HAMBURG-AMERIKA LINIE
Agentes en SANTANDER: HOPPE y COMPANIA. Paseo de Pereda 29 Teléfonos 13-02 Telegramas: HOPPE

EL DIA EN TORRELAVEGA

NOTAS MUNICIPALES

En la sesión ordinaria que celebre esta tarde a las siete, la Corporación municipal se tratarán los asuntos siguientes:

Escrito de los maestros consortes de este Ayuntamiento, relacionado con la subvención para casa.

Escrito de don Francisco García, solicitando autorización para abrir un despacho de carnes frescas de vaca en el pueblo de Viérnoles.

Escrito de don Raimundo Cortavitarte para ampliar dos habitaciones en una casa, de su propiedad, del pueblo de Campuzano.

Escrito de don Carlos Martín solicitando se le tenga en cuenta para cuando se provea una plaza en la sección de arbitrios.

Escrito de los empleados de arbitrios relacionado con el acoplamiento de cargos conforme al nuevo reglamento.

Informes de las Comisiones.

Distribución de fondos para el corriente mes.

Nómina de jornales. Proposiciones, ruegos y preguntas.

Autos «D. K. W.»
A TRACCION DELANTERA
Presupuestos y demostracción
W. VILLEGAS - TORRELAVEGA

LA ESCASEZ DE AGUA

Quién había de decirnos cuando se emprendió la obra de la traída de aguas que en pleno invierno íbamos a tener que hablar un día sí y otro también de la escasez de agua, pero la realidad se impone; y mientras este grave problema no se resuelva no cejaremos en nuestra campaña e insistiremos hasta que deje ser una pesadilla un asunto como éste que en realidad, y nosotros así lo entendemos, no tiene razón de existir.

Un estimado compañero en la Prensa en su información de ayer dice que aunque él no es vidente, sin embargo tiene una fórmula; pero en caso contrario él la hará pública la semana próxima para apuntarse el triunfo.

Como este es un problema que urge resolverlo, hace mal el colega en silenciar la fórmula y le conminamos para que la haga pública, sin esperar más tiempo, con todas sus consecuencias como él dice.

Asombrados quedamos cuando el técnico municipal en un informe dado al Ayuntamiento, dice que se gastan 23 litros por segundo, de los que dos litros y medio son de pérdida y el resto de consumo y que como en los depósitos no entran más que diez y seis litros por segundo, resulta que hay un déficit de cuatro litros y medio por segundo. Dislate mayor no le hemos visto en nuestra vida, porque en una población como Torrelavega en la que una buena parte del vecindario no consume agua de Cohicillos, decir que gasta 20 litros por segundo demuestra que no se ha tomado la molestia de recoger datos y que éstos los ha dado imaginarios.

Para nosotros no existen más que dos causas a que atribuir la escasez.

Primera. Que en la red de distribución hay fugas, y de consideración.

Segunda. Que en el caso de que no haya fugas, hay una mano oculta que usurpa el agua.

Y contra estas dos causas debe ir el Ayuntamiento.

NACIMIENTO

Ha dado a luz un niño en Viérnoles la señora doña Antonia Martín, esposa de don José Cabrero Bustillo.

FALLECIMIENTO

En esta ciudad ha fallecido a los seis años de edad, el niño Alfredo Franco González, hijo de doña Mercedes y don Eloy, a quienes enviamos la expresión de nuestro más sentido pésame.

PARA EL ACTO QUE SE CELEBRARA EN SANTANDER

Han comenzado los trabajos para que asista, al importante acto que celebrarán en Santander los campesinos de toda la Montaña, una nutridísima representación de los de esta zona, una de las más afectadas por la crisis lechera.

El entusiasmo entre los agricultores para asistir a la reunión de Santander es extraordinario.

INSTITUTO NACIONAL DE SEGUNDA ENSEÑANZA DE TORRELAVEGA. — Exámenes extraordinarios.

El día 29 del actual, a las nueve de la mañana, comenzarán en este Instituto los exámenes en las diferentes asignaturas solicitadas para terminar el Bachillerato.

Torrelavega 22 de enero de 1934.—El secretario.

VELADA TEATRAL PRO OBREROS SIN TRABAJO

El aplaudido Cuadro artístico del Ateneo Obrero de esta ciudad prepara una gran velada teatral a beneficio de los obreros parados.

Se pondrá en escena el magnífico drama de Joaquín Dicenta "Sobrevivirse".

Los ensayos van ya muy adelantados y se espera que la representación tenga lugar en la primera quincena del mes próximo.

Los éxitos artísticos alcanzados por esta agrupación nos hacen augurar otro nuevo.

La representación del drama de Dicenta y el final benéfico a que será destinada la recaudación harán que nuestro teatro se vea nuevamente repleto de público, siempre generoso y altruista, que contribuirá con su presencia a mitigar el paro obrero, que tan crudamente se ha presentado y que tantos estragos hace en los hogares humildes.

ATENEO OBRERO

Celebróse la junta general ordinaria correspondiente al ejercicio del año 1933.

Fué aprobada por unanimidad la gestión de la Junta administrativa saliente, y procedióse a la elección de nuevos administrativos, quedando designados los compañeros siguientes: Presidente, Luis Villegas; vicepresidente, Miguel Sámano; secretario, Francisco Aragón; vicesecretario, Fernando Gómez Peláez; tesorero, José Ceballos; contador, Julián Barreda; vocales, Joaquín Fernández, Vicente Villar, José de la Cruz y Manuel Gutiérrez; bibliotecario, Celedonio Ortiz.

Consecuente este Centro cultural obrero con los principios humanistas que le caracterizan, acordó enviar un telefonema al presidente de las Cortes, protestando de la suspensión de la Prensa obrera, represión y atropellos a la personalidad colectiva e individual y pedir una amplia amnistía para los presos sociales.

* * *

Posesionado de la Contaduría el compañero Julián Barreda, y al objeto de normalizar las recaudaciones, se advierte a todos los socios que la Contaduría estará abierta todos los días, de ocho a diez de la noche, por donde podrán pasar para poder hacer efectivas las cotizaciones o aclarar cualquier duda que retuviera a los compañeros de concurrir a este Centro.—**La Administrativa.**

CONFERENCIA EN LA BIBLIOTECA POPULAR

Don Ramón Ruiz Rebollo, director de la Escuelea del Trabajo de Santander y presidente de la Comisión gestora de la Diputación provincial, ocupará el viernes, día 26, a las siete y media de la tarde, la tribuna de esta entidad, disertando sobre el interesante tema: "La Electro-Química".

La entrada será pública, como de costumbre. Creemos que, dado lo interesante e intructivo del tema, han de acudir a escuchar al señor Ruiz Rebollo gran cantidad de público, y entre él muchos estudiantes del Instituto.

INFORMACIÓN DEPORTIVA

CROSS-COUNTRY

LA TERCERA PRUEBA DE LA F. A. M. EN CUETO

Organizado por el entusiasta Club de Cueto, se correrá esta tercera prueba del Calendario, y ha despertado gran entusiasmo citada organización. Con ello, los corredores del pueblo se entrenan con entusiasmo para que los primeros puestos queden en casa y que se demuestre que aún queda en el pueblo madera de los «ases» destacados en gloriosas jornadas.

No menos se prestan a la lucha los Clubs que capitanea Domingo, del Juventud, y la novedad la dará la Unión, que desea debuten nuevos elementos junto a los San José, Gómez, Pérez y otros conocidos, el Hispania con Solinís y Arriola y los de Pedreña con Laso, así como los de Somo, donde tanta afición existe. Parece se hacen gestiones para que los reinosanos envíen un conjunto, al frente del actual campeón Antolín.

Los premios siguen en aumento y las inscripciones en la Federación A. Montañesa y en Cueto.

Mañana daremos detalles de interés de esta prueba, que reunirá en Cueto a todo buen aficionado.

EN EL CASTRO

SIMPATICA FIESTA DEL INVENCIBLE

El Juvenil de El Castro, organiza una velada en honor a los directivos y equipo de La Mundial con motivo del éxito obtenido el pasado domingo en los campos de Beranga, dadas las simpatías con que cuentan ambos equipos y los lazos de amistad que unen a los jugadores y directivos de estos equipos, esperamos pasar unas agradables horas en el popular Club del Invencible de El Castro.

Esta velada se verificará el jueves, 25, y quedan invitados los socios y familia.

DR. GARCIA BUSTAMANTE
Suspende su consulta por esta semana

JUNTA GENERAL

LA DE LA SOCIEDAD RECREATIVA NAUTICA DE PEÑACASTILLO

Se convoca a junta general ordinaria para hoy, día 24, miércoles, a las ocho en primera y a las ocho y media en segunda convocatoria. Siendo de gran importancia los asuntos a tratar se ruega la más puntual asistencia.

FUTBOL

COMENTARIOS Y RESEÑAS A LA JORNADA «AMATEUR» DEL DOMINGO ULTIMO

CAMPEONATO AMATEUR.— Comentarios y reseñas a la jornada del domingo

U. JUVENTUD, 3; NAVAL, 1.—Con un campo completamente encharcado y ante escasa concurrencia, debido sin duda a la crudeza del tiempo, se jugó este interesante encuentro en los campos de Miramar el pasado domingo día 21, correspondiente al campeonato amateur, que, como esperábamos de los contendientes, resultó en extremo interesante y de verdadera emoción, reflejándose en el marcador al terminar el "match" un 3-1 favorable a los blanquiazules.

Justa victoria la del Juventud, que se mostró en todo el curso del encuentro superior a los reinosanos, confirmando su excelente preparación y conjunto, que le mantiene a la cabeza de los clubs de la serie B y quizá de algunos de la A. Al minuto y medio, el quinteto juventista se había apuntado su primer goal de una forma verdaderamente maravillosa, encontrando en su delantero centro, Cachano, un digno rematador. Otro tanto consiguió en esta primera mitad el Juventud, finalizando con dos a cero.

Siguió mandando el conjunto del Unión en el segundo tiempo, merced al esfuerzo de la línea media, que se mostró por encima de la del Deportivo; sin embargo, éstos, en una escapada consiguieron su primero y único tanto, al lanzar su delantero centro un tiro desde veinte metros que cogió desprevenido a Galo. Se crecen por unos instantes tistas, viéndse jugadas de ambas delanteras que pusieron en tensión los nervios de los espectadores, ya que al finalizar consiguieron su tercer tanto los del Juventud de una jugada personal de Cachano.

El Deportivo Naval fué un digno rival, pero tuvo que inclinarse ante la mejor preparación y rapidez de sus contrarios. Así y todo, hubo momentos en que nos deleitó con su jueg peeculiar, que hizo honor a su nombre.—**R. A.**

* * *

LAREDO, 5; RAMALES, 1.—Con escasa asistencia de público se celebró el domingo en los campos de la Alameda el anunciado encuentro de campeonato amateur entre los equipos arriba mencionados.

Desde el primer momento se pudo apreciar que la victoria sería fácil para el equipo local, ya que el dominio que ejercían sobre los contrarios era casi absoluto.

Efectivamente, empezaron a menudear los goals, y para la terminación del primer tiempo ya señalaba el marcador cuatro tantos en favor de los de casa por cero los contrarios.

En la segunda tanda marcaron uno cada bando; de penalty los forasteros.

Los de Ramales desarrollaron un juego muy pobre, sobre todo la línea delantera, que no hizo labor. El portero, a pesar del copioso tanteo, paró lo indecible, y con él colaboraron brillantemente la defensa y medios, que se multiplicaron para detener el arrollador empuje de sus enemigos.

Los de aquí probaron en el eje central de la línea delantera al infatigable Pedro, que permutó su puesto con Basilio, quien hizo un buen partido. Pero indudablemente deben volver estos dos jugadores a sus anteriores puestos, en los que darán un rendimiento más efectivo. Todos jugaron bien, sobresaliendo la línea delantera, que no cesó de bombardear la meta contraria durante los noventa minutos del encuentro. El más aburrido resultó el portero, que por haber intervenido pocos veces, y para darle ocasión a lucirse, su compañero Lain le chutó dos veces, dándole lugar a otras tantas paradas; una de ellas peligrosa.

Se encargó de arbitrar el encuentro el señor Arnáiz, que lo hizo con imparcialidad.—**D.**

* * *

BEZANA, 2; ECLIPSE, 3.—En los campos lel Disco, de Bezana, jugaron el pasado domingo el correspondiente partido de campeonato amateur el titular y el Eclipse. El resultado final fué de un tres a dos favorable al once santanderino.

El partido fué jugado lo mejor que se podía jugar en un terreno completamente embarrado. El primer tiempo terminó con empate a cero, y el segundo, que fué jugado con gran entusiasmo, el Bezana vió que sus adversarios les llevaban dos puntos que moralmente nunca les correspondieron.

El Bezana jugó con diez jugadores, y de éstos alguno del reserva, y por eso es más digna de elogio su actuación.

Se destacó por encima de los veintidós Igareda, siempre bullidor, dando alegría al fútbol que se jugó. Benigno, Eduardo y Carrera rayaron a gran altura y el «petit» Dirube, en la línea media, eclipsó al gran Chencho; los demás pusieron toda la voluntad.

Mijares marcó un goal bandera e Igareda el otro, precidido de una gran jugada personal.

Por el Eclipse su portero Pinedo, Vega, Saavedra y Carral nos demostraron que su veterania es un grado; los demás cumplieron.

Haro, portero que debutaba en Bezana, hizo dos paradas en el primer tiempo dignas de un portero de categoría, y en el segundo no tuvo ocasión de lucirse, ya que los goales se marcaron desde dentro de su área.

El señor Gómez, francamente mal, pero imparcial; perjudicó a los dos.—**S.**

AMISTOSOS. — Dos interesantes encuentros.

N. JUVENTUD, 3; D. JUVENIL, 5. En los campos de Miramar se celebró este encuentro, que resultó muy bonito por la calidad de juego que desarrollaron ambos teams, así como el número de tantos conseguidos durante el partido.

Los primeros en marcar fueron los juventunistas, que consiguieron dos tantos seguidos. Empata el Deportivo y seguidamente Viota, del N. Juventud, en una jugada personal y meritoria, consigue que su equipo se adelante en el marcador (3-2). Terminando el primer tiempo.

El segundo tiempo correspondió la iniciativa del juego a los «peques» del Juventud, pero debido a la mala actuación de su trío defensivo, perdió un partido que debía haber ganado.

El D. Juvenil consiguió sus tres tantos, mas dos ellos en offside, a nuestro juicio. Nos causó grata impresión ambos equipos, donde destacan varios equipiers. No obstante, creemos más equipo al Deportivo, pues cuenta con un once muy acoplado y de mucho más peso. En dicho equipo actúan varios jugadores que fueron del Gimnástico, que son elementos muy destacables.

En el N. Juventud hay madera para sacar un buen once. A pesar de haber alineado algunos reservas y cambiado de puesto algunos jugadores para probarles, se defendió muy bien frente a un enemigo mucho más duro y peligroso. Destaca la línea delantera, que se pasa muy bien el balón, y tiran a goal mucho más de lo que acostumbran otros Clubs de más envergadura.

A los piteros no los podemos juzgar en su actuación, porque los tres que salieron para arbitrar el partido se les olvidó el pito en casa.—**SZ.**

* * *

U. C. LA MUNDIAL, 5; BERANDA SPORT, 0.—Con asistencia de numerosos aficionados se celebró en los campos de Beranga el anunciado encuentro amistoso entre los equipos que encabezan estas líneas; partido que resultó sumamente interesante y en el que los «mundialistas» iban dispuestos a sacarse la espina del partido jugado el pasado domingo con el Ampuero.

Los «mundialistas» desplegaron un bonito juego de combinaciones, trayendo en jaque al equipo «beranguista», al cual lograron ganar por cinco a cero.

El equipo «mundialista» fué castigado con un penalty, que fué muy bien parado por su portero.

Los goals fueron marcados: dos por Cambri y uno por Machín, Angulo y Díaz.

El arbitraje por un aficionado del pueblo, regular.—**X.**

* * *

DOS EXITOS DEL MONTAÑA.—El partido revancha que solicitó el Concordia F. C. al Montaña Sport se celebró el pasado domingo constituyendo el mismo otro nuevo triunfo del Montaña. Se jugaron dos partidos entre los equipos primero y reserva de clubs infantiles siendo vencidos en ambos los del Concordia por 2 a 1, y 1 a 0. Se vieron jugadas muy bonitas por parte de ambos onces pero principalmente por los montañeses cuya línea delantera es magnífica, así como también su defensa. Los del Concordia empiezan a buen tren pero pronto quedan agotados. De los 44 jugadores fueron los mejores los hermanos Fraile, Vear-Estefanía Poo y Angel, por los vencidos; y por los vencedores: el capitán Vicente Rivas, los hermanos de Pedro, Charines y Alonso, y bastante aceptables: Gómez, Donato-Alfonso y Santos. Del equipo reserva, todos muy bien. Después del partido fueron agasajados por el señor Pedraja.

El arbitraje corrió a cargo del buen aficionado Pepe Maestro, que dejó contentos a todos. El partido dejó buen sabor de boca en cuantos lo presenciaron.

El Montaña Sport ha nombrado presidenta de honor a doña María Luisa Pelayo, marquesa de Valdecilla, y socios de honor a los redactores deportivos de "El Cantábrico" y LA VOZ DE CANTABRIA y de la estación E-A J Radio Santander.—**X.**

CONVOCATORIAS Y AVISOS
Notas oficiales de los Clubs.

UNION MONTAÑESA. — Para un asunto de urgencia y de gran trascendencia para el club se ruega la puntual asistencia de todos los jugadores federados por esta Sociedad a una reunión que se celebrará hoy miércoles a las ocho.

Por tratarse de asunto de sumo interés, se ruega acudan con puntualidad —La Directiva.

* * *

MONTAÑA SPORT.—Se convoca a junta extraordinaria para esta tarde a las cinco de la tarde en el local de la primera de San Vicente. Rumenor. 3. a los jugadores que integran el team primero. Se ruega puntual asistencia.—El capitán, Vicente Rivas.

HOCKEY

LA UNION MONTAÑESA GANA POR LA MINIMA DIFERENCIA AL CANTABRIA A

El domingo último se jugó el último partido del Campeonato Regional de Hockey, que debido a la retirada del Racing, le tocó jugar al Cantabria A por ser éste el tercer equipo de la clasificación general.

Del partido en sí no diremos nada, pues por la mala situación del campo no hubo jugador de mención. En el primer campo se hizo un partido igualado; en el segundo, ya hubo algo de dominio de la Unión Montañesa, marcando a los veinte minutos de juego el goal de la victoria, declarándose por medio de éste campeón definitivo. Damos nuestra más cordial enhorabuena a este equipo y le deseamos una buena actuación acompaña del éxito en el próximo partido de Bilbao, esperamos que así sea.

* * *

Tenemos entendido que para dentro de pocos domingos empezará otro torneo organizado por la simpática y entusiasta Sociedad Unión Montañesa, la noticia la damos a título de rumor, por si se llegase a realizar, lo comunicamos a los Clubs para que no se desanimen porque se haya terminado el Campeonato Regional y cuelguen los stick hasta la próxima temporada, ahora es la ocasión de dar un nuevo impulso puesto que existe un número bastante crecido de entusiastas y aficionados jugadores. Hemos estado todos los equipos jugando en una época nada buena para esta clase de deporte por no contar con campo apropiado, y si ahora que empieza el buen tiempo no se hacen partidos hemos de reconocer con verdadero sentimiento que en Santander no hay equipos de hockey con afición, si se desperdicia esta ocasión del gran entusiasmo que hoy existe debido a la cantidad de equipos, por una buena temporada nos veremos privados de este deporte.

Dedicamos estas cortas líneas a las simpáticas deportistas señoritas Ana María y Rosita, para darlas nuestra más efusiva felicitación por los trabajos que desde el último partido que jugaron con el equipo de la Universidad han venido realizando, bien directamente como indirectamente en pro del Hoccey, porque gracias a ellas existe hoy este deporte en el ambiente femenino.

Del Magdalena de este verano puede decirse que no queda nada más que el nombre, la mayoría de sus jugadores ya no pertenecen a dicho equipo, así que el triunfo que el equipo femenino de la Unión Montañesa consiguió sobre el Magdalena no le vemos por ninguna parte, como tampoco el fracaso del equipo contrario por el empate. A juicio nuestro dicho empate, ha sido más bien un triunfo para los dos equipos que han sabido sostenerse en todo momento en igualdad de juego, "y no superioridad de un equipo sobre el otro".

Felicitamos a ambos clubs por su primer partido y les deseamos persistan en su gran entusiasmo para la fomentación de nuevos equipos femeninos.—**A.**

UNION MONTAÑESA

La sección de Hockey de la Unión Montañesa convoca a sus asociados a una reunión a las nueve de la noche en el domicilio social, Bailén, 4, para tratar sobre el desplazamiento para el próximo partido de campeonato a Bilbao, rogándoles a todos la más puntual asistencia por tratarse asuntos de interés. —La Comisión Hockey.

Esmerados impresos en la
EDITORIAL MONTAÑESA
Marcos Linazasoro, 19. Teléfono 15-55.

CARTA ABIERTA

Santander, 20 de enero de 1934.

ESPAÑA S. A., Compañía Nacional de Seguros.—MADRID.

Muy señores míos: Me complazco en manifestarles mi agradecimiento por la rapidez, así como por cuantas facilidades me han concedido al hacerme efectivo el pago de las Ptas. 25.000, importe del capital asegurado por la póliza número 6.157 que tenía contratada con fecha 23 de mayo de 1932 con esa Compañía mi finado esposo (q. e. p. d.), mas el bono de capital adicional correspondiente a la primera anualidad en curso de la póliza, por Ptas. 625,00.

Hago extensivo mi reconocimiento a la Sub-Dirección de la Compañía en esta plaza, que en todo momento me ha guardado las mayores atenciones para la tramitación de este asunto.

Aprovecho esta ocasión para reiterarme de ustedes s. s. q. e. s. m.,

Firmado: TERESA DIAZ (VIUDA DE GONZALEZ)

DE CABEZON DE LA SAL

FUNCION TEATRAL

En la noche del pasado sábado se puso en escena en nuestro teatro municipal, por el Cuadro artístico de la Juventudes católicas de la localidad, la preciosa comedia en cuatro actos, de los hermanos Quintero, titulada "La zagala".

Esta obra fué puesta admirablemente por dicho cuadro escénico, bajo la acertada dirección de don Julio Jenaro Abín, el cual obtuvo un triunfo indiscutible al lograr, como lo logró, el éxito de los intérpretes que tantos y tan merecidos aplausos recibieron del público que llenaba el coliseo.

Tomaron parte en la representación las señoritas Conchita Bodega, Florinda Pentanilla, Olimpia Oslé, Lucía Granda, Carmina Dosal y Mercedes Bergé, y los jóvenes RamónPontanilla, José Sánz, Jesús Fáces, Luis Macho, Anastasio Calzada, Antonio Bergé y Manuel Quintana.

Todos ellos desempeñaron a las mil maravillas su difícil cometido, destacándose en los principales personajes Conchita Bodega, Florinda Pontanilla y Carmina Dosal, y en ellos Ramón Pontanilla y José Sánz. Todos estuvieron, como decimos, a una altura inconmensurable, principalmente los mencionados, demostrando grandes condiciones escénicas. A las muchas felicitaciones que este notable Cuadro artístico ha recibido con motivo de tan lucida interpretación, unimos la nuestra muy sincera, deseándoles que en la visita que ayer, lunes, han hecho a la simpática villa de Potes, donde pusieron en escena esta bonita comedia, hayan obtenido un nuevo triunfo artístico.

EL MERCADO

El mercado semanal de abastos estuvo bastante animado, a pesar de que la mañana estuvo bastante desapacible. Los precios de los diferentes productos que a nuestro mercado concurren, no sufrieron gran alteración con relación a los mercados anteriores.

BAUTIZOS

Con el nombre de Vicente recibió las aguas bautismales un niño hijo de nuestro buen amigo don José Díaz Rivera y doña Vicenta Velasco. Fueron padrinos don José Manuel Pérez y la señorita Romana Gutiérrez.

En Carrejo fué también bautizado otro niño hijo de don Camilo Fáces y doña Emilia Velasco, al nuevo cristiano se le impuso el nombre de José, siendo apadrinado por don José Ruiz y la jovencita Romanita Fáces, hermano del neófito. Con tan fausto motivo reiteramos a los papás de ambos bautizados nuestra enhorabuena.

UNA BODA

En el inmediato pueblo de San Vicente del Monte contrajeron matrimonio los jóvenes de dicho pueblo y esta villa, respectivamente, Catalina Callejo y Antonio Gutiérrez Alonso. Fueron padrinos don José María Benito y doña Rafaela Callejo, hermanos de la desposada.

La boda se celebró en familia. Reciba la feliz pareja nuestra más cordial enhorabuena.

MUERTE SENTIDA

En la vecina villa de Treceño entregó su alma a Dios don Aurelio Rubín de Celis Mundaráz, persona estimadísima en aquella villa, por lo que su muerte ha causado general y profundo sentimiento como lo demuestra la extraordinaria concurrencia que acudió a acompañar su cadáver al cementerio. Descanse en paz y reciban su viuda doñ Secundina Rubín de Celis Sánchez; hijos, don Emilio, don José, industrial de esta villa, don Fernando, don Pedro y don Aurelio; hijos políticos don Emeterio Sañudo y doña María de los Angeles; hermana y demás familia la expresión sincera de nuestro pésame y de manera especial al referido hijo don José, con el que nos une gran amistad.

—También falleció en Carrejo doña Dolores Martínez, persona muy conocida en esta villa donde residió varios años. A sus familiares hacemos presente nuestro sentimiento y en especial a don Marcelino Sánchez, amigo nuestro.—C.

Monte de Piedad y Caja de Ahorros de Santander

Colaboradora del Instituto Nacional de Previsión.

(Instituto benéfico-social que se halla bajo el protectorado del ministerio de Trabajo y Previsión).

Delegada de la Caja Nacional de Seguro de Accidentes del Trabajo.

Agencias en Castro-Urdiales, Torrelavega, Cabezón de la Sal, Reinosa.

Operaciones que realiza:

Préstamos sobre alhajas, ropas y efectos.

Préstamos con garantía de valores; ídem con garantía personal hasta 2.000 pesetas como máximo; créditos con garantía hipotecaria.

Pensiones para la Vejez y rentas vitalicias. Retiro obrero y Seguro de Maternidad. Mutualidades escolares. Sellos de ahorro.

SEGURO DE ACCIDENTES DEL TRABAJO, contra el riesgo de indemnización por incapacidades permanentes o muerte

CAJA DE AHORROS

Libretas de ahorro. Cuentas corrientes. Imposiciones a plazo. **Las Libretas de Ahorro de este Establecimiento pueden cobrarse en cualquiera de sus similares de España.**

HORAS DE OFICINA

Central: De 9 a 1 y de 3 a 5.
Sucursal: De 9 a 1 y de 3 a 5.
Los sábados, semana inglesa.

LA ACTUALIDAD EN ESPAÑA Y EL EXTRANJERO

LA SESION DE AYER EN LAS CORTES

EL GOBIERNO ANUNCIO UN DECRETO RESTABLECIENDO LAS GUARDERIAS EN LOS PASOS A NIVEL

HAY GRAN EXPECTACION ANTE LA SESION DE HOY, EN LA QUE SE TRATARA DEL CASO DE CALVO SOTELO.-INFORMACIONES DE PASILLOS

LA SESION DE AYER

MADRID.—Se abrió la sesión de hoy en la Cámara a las cuatro y media de la tarde, bajo la presidencia del señor Casanueva.

Bastante animación.

Se aprobó el acta de la sesión anterior y a continuación un proyecto de Marina.

Se aprueba luegeo un proyecto de creación de 724 plazas de carteros urbanos.

A petición del señor CHAPAPRIETA se aplaza la discusión del dictamen sobre Obligaciones del Tesoro.

Se aprueban diferentes proyectos de ley, entre ellos el relativo a los terrenos del ramo de Guerra y el de cesión de un edificio al Cabildo insular de Tenerife.

Vuelve a la Comisión un dictamen sobre la Inspección general de la Guardia civil.

El señor VAZQUEZ GUNDIN, popular agrario, habla sobre la situación de los agricultores gallegos, y se queja de la excesiva importación de carnese congeladas y de maderas exóticas. Se lamenta también de la poca preocupación que han constituído para Gobiernos anteriores los problemas de Galicia, y señala concretamente como ejemplo el que se refiere al ferrocarril de la Costa.

El ministro de INDUSTRIA le contesta diciendo que los asuntos que afectan a los agricultores gallegos están siendo objeto de estudio, pero que no es posible resolverlos con la rapidez con que fuera de desear. En cuanto se refiere a la importación de carnes congeladas, dice que es un asunto que hay que tratarlo con mucho cuidado, porque se da el caso de que Uruguay, que es quien exporta la mayor cantidad de esta carne, es uno de nuestros mejores clientes en otros productos.

Rectifica brevemente el señor VAZQUEZ GUNDIN, y el señor ORIOL se adhiere a sus manifestaciones.

El jefe del GOBIERNO lee un proyecto de ley sobre creación del Cuerpo de porteros y subalternos.

El señor AGUILLAUME, socialista: ¡¡Vivan los enchufes!! (Grandes protestas.)

Ruegos y preguntas.

El señor PEIRE, radical, formula algunos ruegos de escasa importancia.

El señor COMIN, tradicionalista, formula un ruego relacionado con las medidas dictadas en Zaragoza respecto a la F. U. E.

El señor PRAT, socialista, pide al ministro de Agricultura aclare algunos extremos relacionados con la competencia de los Jurados mixtos en los contratos de arrendamiento.

El ministro de AGRICULTURA dice que su criterio particular es adverso a la revisión de los contratos de arrendamiento particulares de 1931-32.

El conde de VALLELLANO habla de la supresión de las guarderías en los pasos a nivel.

El ministro de OBRAS PUBLICAS recuerda que fué el conde de Guadalhorce quien dictó la disposición. Agrega que tiene el propósito, no obstante, de traer en breve un proyecto a la Cámara por virtud del cual se restablecen las guarderías en los pasos a nivel.

El señor GARCIA GUIJARRO habla de los perjuicios que las recientes disposiciones del Gobierno inglés, como consecuencia de los acuerdos de la Conferencia de Otawa, ocasionan a algunos de nuestros productos.

Le contesta brevemente el ministro de INDUSTRIAS, diciéndole que el Gobierno ha hecho todo cuanto ha podido para aminorar los daños que se ocasionan a nuestros productos como consecuencia de la puesta en vigor de dichos acuerdos de citada Conferencia.

El señor SABRAS, socialista, habla del incumplimiento de los acuerdos por parte de la Compañía Telefónica, adoptados por los Jurados mixtos correspondientes.

El señor CAZORLA habla de las obras de defensa en La Rábita.

El señor BLAZQUEZ, socialista, rechaza algunas afirmaciones hechas por el señor Madariaga en su interpelación sobre los arrendamientos de la Reforma agraria en la provincia de Toledo.

El señor GONZALEZ LOPEZ, de la Orga, protesta de la sanción impuesta a la F. U. E., de Zaragoza.

El señor LUCAS se duele de lo ocurrido en la Universidad de Zaragoza.

Se levanta la sesión a las ocho y media de la noche.

INFORMACION DE PASILLOS

REUNION DE LA MINORIA SOCIALISTA

Esta mañana, en una de las secciones del Congreso, se reunió la minoría socialista.

Presidió el señor Largo Caballero, y a esta reunión no asistieron los señores Besteiro, Prieto y De los Ríos.

Se acordó oponerse a que vengan al Congreso los señores Calvo Sotelo y conde de Guadalhorce. En cuanto a éste se pedirá el dictamen de la Comisión de Actas. Con relación al señor Calvo Sotelo, se acordó esperar a conocer la actitud del Gobierno en el asunto.

Se acordó asimismo mantener el criterio de que el cargo de inspector general de la Guardia civil no debe ser ocupado por ningún elemento militar.

Se cambiaron luego impresiones sobre los dos proyectos presentados para resolver el paro forzoso y se acordó que el señor Bujeda estudie otro proyecto sobre el mismo asunto, pero completamente independiente de ninguno de los dos presentados.

A la salida, los reunidos negaron que se hubieran ocupado del discurso pronunciado por el señor Largo Caballero.

LOS SUELDOS DE LOS CARABINEROS

Los señores Burgos Díaz, Canet y Alvarez (don Basilio), visitaron hoy al ministro de Hacienda para pedirle que en los próximos presupuestos se habilite un crédito en favor del Cuerpo de Carabineros, para equiparar a éstos en sueldo al de la Guardia civil.

LOS TRADICIONALISTAS Y RENOVACION ESPAÑOLA

Hoy se reunieron las minorías tradicionalistas y de Renovación española. Parece que trataron sobre el caso de Calvo Sotelo, acordándose que en el caso de que mañana se presentara una proposición análoga a la suya, pero sin el carácter de urgencia, ellos pedirán sea votada la suya en primer lugar.

UN RUMOR DESMENTIDO

Esta tarde circuló por el Congreso el rumor de que había sido indultado el señor Calvo Sotelo.

El conde de Rodezno, interrogado por los periodistas sobre este extremo, lo desmintió rotundamente.

UNA PROPOSICION DEL SEÑOR MAURA

El señor Maura ha presentado una proposición a la Mesa de la Cámara pidiendo que se adquiera el «Retablo del mar», del pintor Sebastián Miranda.

LO QUE DICE ACERCA DE LA ACEPTACION DEL REGIMEN EL SR. GIL ROBLES

Se le preguntó esta tarde al señor Gil Robles sobre la posible aceptación del régimen por los agrarios, y el jefe de la Ceda respondió que está estudiando el discurso del señor Martínez Barrio y que después estudiará los reglamentos de los agrarios.

LO QUE DICE EL SEÑOR MOLES ACERCA DE SU CESE EN LA ALTA COMISARIA

El señor Moles estuvo esta tarde en el Congreso, donde, hablando con los periodistas, dijo que su dimisión en la Alta Comisaría de España en Marruecos se debía a la incompatibilidad con la Dirección de Marruecos y Colonias. Dijo que esta Dirección ordena muchas cosas sin que las sepa incluso el jefe del Gobierno. Las Oficinas de Intervención funcionan muy bien. El defecto fundamental de todo está en la falta de organización y compenetración de los organismos de la zona.

EL ASUNTO DE LA CAPACIDAD DE CALVO SOTELO

El asunto de la capacidad del señor Calvo Sotelo fué el tema principal de la conversación de hoy en los pasillos de la Cámara. A última hora se aseguraba que los radicales iban a presentar una proposición idéntica a la de las derechas, desprovista únicamente del carácter urgente. Parece que la votación sobre este caso de incapacidad se efectuará mañana, después de un breve debate, y hay gran expectación, pues el Gobierno hará cuestión de confianza, y esto podría significar una derrota del Gabinete si se diera el caso de que las derechas todas votaran en contra de tan proposición radical.

El conde de Rodezno dijo que la proposición de los tradicionalistas sobre el caso del señor Calvo Sotelo debe ser discutida y votada en primer lugar, pues el mismo señor Calvo Sotelo ha dicho en París que una buena votación le colocaría en inmejorables condiciones para ulteriores determinaciones del Gobierno.

Agregó el conde de Rodezno que el hecho de que se acordara la capacidad del señor Calvo Sotelo no significaría, en modo alguno, como muchos creen, que éste venga inmediatamente a España a ocupar su escaño en la Cámara. Nuestra proposición no tiene otro objeto que la de interesar del Gobierno que arbitre medios para llegar a una solución, bien por medio de una amnistía o por medio de un indulto. Ahora bien; el indulto yo estimo que no se puede conceder, pues el señor Calvo Sotelo está declarado en rebeldía.

Desde luego se sabe que la proposición de las derechas será defendida por el señor Goicoechea.

LA COMISION DE ESTATUTOS

Mañana, a primera hora, se reunirá en una de las secciones del Congreso la Comisión de Estatutos.

MANIFESTACIONES DEL SEÑOR CASANUEVA

El señor Casanueva, al terminar la sesión de hoy, recibió, como es costumbre, a los periodistas, a los que manifestó que para mañana figuraba un dictamen sobre la intensificación de cultivos en Extremadura, y luego la proposición sobre el caso del señor Calvo Sotelo.

Un periodista le dijo que los tradicionalistas deseaban que primeramente se votara su proposición, y el señor Casanueva respondió:

—Yo no sé nada. El señor Alba está enfermo, como ustedes saben, y quiere él presidir la sesión en que se trate de esta cuestión. Por mi parte, no tendría inconveniente en presidir yo, si fuera necesario.

UNA NOTA DEL SEÑOR GIL ROBLES

El señor Gil Robles ha dado una nota, en la que da cuenta de que con motivo de sus actividades políticas abandona todos los cargos que tiene como abogado de la Asesoría jurídica y de varios Consejos de Administración, para que no pueda haber la menor suspicacia respecto a su libertad de movimientos.

EL PROYECTO DE INCOMPATIBILIDADES LEIDO POR EL JEFE DEL GOBIERNO

Las líneas generales del proyecto de incompatibilidades leído esta tarde en la Cámara por el señor Lerroux, dicen que el cargo de diputado es incompatible con cualquier otro de elección popular y con cualquier otro que tenga relación con el Estado, excepción hecha de los ministros, subsecretarios, directores generales y presidente del Consejo de Estado. Se señala que los funcionarios a quienes afecte esta incompatibilidad, quedarán en situación de excedencia forzosa, con los dos tercios de su haber. Todo diputado que por virtud de esta ley sea alcanzado por la incompatibilidad que se señala, deberá comunicarlo a la Cámara en el plazo de ocho días a contar del de la comunicación de su decisión. Esta ley, alcanzará a los diputados de la actual legislatura.

COSAS NUESTRAS

A INTERESAR LA JUBILACION DE PERIODISTAS Y EL CARNET FERROVIARIO

MADRID.—Hoy terminó sus deliberaciones la Asamblea de la Federación de Asociaciones de la Prensa del Norte y Noroeste de España.

Se acordó que la Directiva de la Federación continúe en Valladolid durante el año actual.

También se acordó dar un voto de gracias a la Asociación de Madrid y que la próxima Asamblea se celebre en la capital de España.

Por la tarde, una comisión de Asociaciones de la Prensa visitó al señor Lerroux para interesar a la mayor brevedad posible el proyecto de ley relativo a la jubilación de periodistas. También visitó la comisión al ministro de Obras públicas para que se conceda el carnet ferroviario a los periodistas.

A la comisión acompañaba el diputado don Basilio Alvarez.

Tanto el señor Lerroux como el ministro de Obras públicas recibieron afablemente a la comisión y prometieron estudiar los asuntos con todo cariño, obteniendo los comisionados buena impresión de la visita.

"JUVENTUD ROJA"

HA SIDO RECOGIDO Y ENCARCELADO SU DIRECTOR

MADRID.—Ha sido recogido el semanario "Juventud Roja", y encarcelado su director, por la publicación de varios artículos injuriosos para el régimen.

NOTICIAS Y COMENTARIOS POLITICOS

RESUELTA LA CRISIS PARCIAL, EL SEñOR MARTINEZ BARRIO PASA A GOBERNACION Y DON DIEGO HIDALGO ES NOMBRADO MINISTRO DE LA GUERRA

EL SEñOR RICO AVELLO, ALTO COMISARIO EN MARRUECOS, Y EL SEñOR ABAD CONDE, PRESIDENTE DEL CONSEJO DE ESTADO - UNA INTERESANTE DISPOSICION DEL MINISTRO DE LA GUERRA

LA "GACETA" Y EL "DIARIO OFICIAL DE GUERRA"

MADRID.—La "Gaceta" de hoy publica una Ley de Gobernación, prorrogando durante el primer trimestre de 1934, los presupuestos de las Diputaciones, cabildos insularse y mancomunidades interinsulares.

El "Diario Oficial del Ministerio de la Guerra" publica una circular resolviendo un escrito del general de la sexta división en el sentido de que las autoridades y personalidades militares que hubieren sido expresamente invitadas, podrán asistir a aquellos actos organizados por las confesiones religiosas como justa reciprocidad a las relaciones y respeto que deben existir entre las diversas clases sociales de la República.

LOS JURADOS MIXTOS Y LA BANCA OFICIAL

Continúa moviéndose en el ambiente este ttema de los Jurados mixtor en relación con algunas de las entidades oficiales de la Banca. Dividido el Jurado mixto nacional, a un lado la Banca privada, a otro lado la Banca oficial, ahora ha de decidirse la cuestión fundamental en el sentido de ver cómo se cataloga al Banco de España como entidad sujeta a esos Jurados.

Parece que en este Banco existe el deseo de que los secretos del establecimiento no se encuentren a la mano de quien tenga otra disciplina que la del espíritu profesional del establecimiento, y a este efecto nada tendría de particular que se consiguiera que el Banco de España quedara fuera de la jurisdicción de los Jurados mixtos, siendo considerados los empleados de dicha entidad como funcionarios públicos.

LA CONFERENCIA SIDEROMETALURGICA

Parece que los elementos industriales que han de concurrir a esta Asamblea están haciendo estudios para conseguir que el programa de la Conferencia no sea tratado en bloque por todas las representaciones.

Se ectán haciendo gestiones para que la celebración de dicha Conferencia sea dividida en tres partes y que en cada una de ellas actúen las Ponencias correspondientes procurando que cada representación de esa Conferencia lo haga en aquellos puntos del programa que les afecten de una manera directa. A este efecto se deseaba que la Conferencia dividiera sus temas en tres grandes grupos, siendo uno de ellos el de temas de carácter social, en el cual deberían actuar con toda intensidad las representaciones de las clases obreras.

EL MINISTRO DE LA GOBERNACION SE DESPIDE DE LOS PERIODISTAS

Esta madrugada, al recibir el ministro de la Gobernación a los periodistas, éstos le saludaron:

—Buenas noches, señor ministro.

—Realmente, señores, aquí no hay ya más que un cadáver de ministro.

—Ahora, ya —le dijo un informador— a Marruecos, ¿verdad?

Y el señor Rico Avello, dirigiéndose al redactor de "El Debate", respondió:

—Aquel "Alá sea con todos", con que finalicé ayer mi última conversación como ministro con ustedes y que ustedes la recogieron como una insinuación acerca de mi nombramiento para la Alta Comisaría de España en Marruecos era cierto. Pero ya comprenderán ustedes que nada podía aún decir. Lo he sabido a última hora. Mañana, a las diez, daré posesión al señor Martínez Barrio, aunque ya esta noche he celebrado con él una conferencia para ponerle al corriente de los asuntos pendientes, especialmente de los más importantes. Esto último no quiere decir que haya ninguno grave ni siquiera delicado. Con esto salgo al paso de ciertas informaciones que han aparecido en periódicos de la noche, que me interesa hace constar que carecen en absoluto de fundamento.

Luego dijo el señor Rico Avello que el jueves por la mañana irá a ofrecer sus respetos al Presidente de la República y que por la noche marchará a Asturias, donde permanecerá seis o siete días, al cabo de los cuales regresará a Madrid para preparar el viaje a Marruecos y posesionarse de la Alta Comisaría.

Dió cuenta después el señor Rico Avello de que en Muro (Baleares), cuando los carabineros realizaban la requisa de unos bultos de tabaco, el vecindario se manifestó hostilmente y los carabineros tuvieron que disparar, resultando seis personas heridas.

El orden se restableció pronto.

También dijo que la huelga de taxis de Córdoba, única pendiente, había quedado resuelta.

Y finalmente, el señor Rico Avello se despidió cordialmente de todos los periodistas.

José del Piñal

GARGANTA, NARIZ Y OIDOS

De la Beneficencia municipal por oposición.

PAZ, 4, TERCERO

Teléfono 13-18

De once a una y de tres a cinco

EL CONSEJO DE MINISTROS DE AYER EN PALACIO

MADRID.—A las diez y media de la mañana quedaron reunidos los ministros en Palacio en el Consejillo preparatorio de la reunión que más tarde hubieron de celebrar bajo la presidencia del jefe de Estado.

Al salir, el señor Lerroux, a preguntas de los informadores, manifestó que se habían ocupado de política. La crisis— añadió— quedó planteada el sábado, y esta tarde será resuelta.

Después, interrogado por los informadores, el señor Rico Avello, manifestó que todavía no había sido designado su sustituto, añadiendo que su salida del Gobierno traería sin duda como consecuencia una reorganización en el Ministerio. A otras preguntas que le hicieron los informadores, dijo que el señor Pita Romero marcharía de embajador extraordinario al Vaticano.

El ministro de Trabajo, al salir de Palacio, entregó a los periodistas una nota, manifestándoles además que en la sesión de esta tarde no sería planteada la cuestión del caso Calvo Sotelo, añadiendo que por enfermedad del señor Alba había sido aplazado hasta mañana.

La nota oficiosa facilitada por el ministro de Trabajo, en síntesis, dice:

"El señor Lerroux dió cuenta a Su Excelencia del estado de la política en España y en el Extranjero, y sometió a la firma del jefe del Estado múltiples decretos. Los acuerdos más importantes adoptados en el Consejillo de Palacio fueron los siguientes:

PRESIDENCIA.—Un proyecto sobre incompatibilidades.

Se acordó la adquisición de aparatos fotogramétricos para el Catastro.

Decreto nombrando vocal propietario del Tribunal de Garantías a don Juan Manuel Pedregal.

Idem admitiendo la renuncia de vocal suplente del Tribunal de Garantías a don Vicente Tomé, por su incompatibilidad con el carpo de diputado.

Nombrando presidente, vicepresidente y secretario del Patronato administrador de los bienes de la Compañía de Jesús.

GOBERNACION.—El ministro dió cuenta del estado del orden público, que es satisfactorio.

Se aprobó un Decreto dando facilidades a los turistas que visiten Baleares.

Después el ministro expresó que, cumplido su compromiso, no le quedaba más misión que presentar su dimisión. El señor Lerroux tuvo frases de gran elogio para la labor realizada por el señor Rico Avello al frente de su departamento y prometió ocuparse de su sustitución.

TRABAJO.—El ministro xpuso las medidas adoptadas para resolver diversos problemas de trabajo.

MARINA.—Se dió cuenta de haber denunciado la Compañía Trasatlántica el "modus vivendi" concertado a fin de mantener las líneas números uno, tres y cuatro. El Consejo, teniendo en cuenta la necesidad de mantener nuestras comunicacions con América, llegará incluso a la prestación del servicio por el Estado, teniendo en cuenta el propósito del Gobierno de presentar brevemente un proyecto de comunicaciones marítimas.

INSTRUCCION.—Decreto dejando en suspenso normas relativas a la construcción de los grupos escolares.

Nombrando a don Isidoro Orueta, presidente de la Junta de Tesoros Artísticos.

Nombrando rector de la Universidad Central, al señor Cardenal.

Idem de la Universidad de Sevilla, al señor Candin.

HACIENDA.—Proyecto para habilitar un crédito extraordinario para satisfacer atenciones devengadas por los vocales de la Comisión mixta arbitral agrícola.

El Consejo acordó reunirse mañana, a las diez, en la Presidencia.

COMO HA QUEDADO RESUELTA LA CRISIS

El señor Lerroux, al llegar esta tarde al Congreso celebró una conferencia con el señor Casanueva, que, como decimos en otro lugar, presidió hoy la sesión, por enfermedad del señor Alba.

Al salir, el jefe del Gobierno dijo que probablemente por la tarde iría a Palacio, pero que antes quizá tendría que realizar alguna gestión. Ya estaba todo resuelto a la salida del Consejo de ministros de esta mañana, mas no quise hacerlo público, porque hubiera parecido que quería representar una comedia.

En efecto, el jefe del Gobierno abandonó el Congreso a las cinco de la tarde. Dijo a los periodistas que iba a Palacio y que aguardaran allí, que volvería enseguida para darles las noticias que hay sobre la crisis.

Después de entrevistarse con el Presidente de la República, salió el señor Lerroux de Palacio, extrañándose de encontrar allí a los periodistas. Les manifestó que no debían haber dudado de su palabra al decirles que le aguardaran en el Congreso.

Los periodistas se justificaron ante la necesidad de la urgente información, y entonces el señor Lerroux les dijo que la crisis había sido resuelta en la siguiente forma:

Gobernación: Martínez Barrio.

Guerra: Diego Hidalgo.

Alta Comisaría: Rico Avello.

Presidencia del Consejo de Estado: Abad Conde.

Los periodistas iban a preguntar al jefe del Gobierno sobre la provisión de la cartera de Estado, pero el señor Lerroux había tomado ya el automóvil y no pudo oír la pregunta que le formularon.

NOTAS DE AMPLIACION

El ministro de Industrias dió cuenta en el Consejo de esta mañana del conflicto planteado en la minería San Fernando, de Puertollano, y de la solución momentánea del conflicto en Asturias.

El señor Samper expuso las líneas generales del proyecto que tiene el propósito de presentar para resolver el conflicto en toda su amplitud.

CRONICA DE MADRID

PARECE QUE YA NO TENDREMOS AEROPUERTO

¿DESAPARECERA EL CONCIERTO ECONOMICO?

MADRID.—Algunos diputados, miembros de la Comisión de Estatutos, han anunciado hoy que en caso de que el Estatuto vasco llegara a vadear el obstáculo de la incorporación de Alava, aunque ellos no son opuestos a un Estatuto autonómico que no merme la soberanía nacional, piensan plantear, cosa que ya insinuamos en una de nuestras anteriores informaciones, el problema del concierto económico. Entienden que al darse nueva organización regional al país vasco, todo deber ser sometido a estudio, y van a afrontar tan espinoso tema, si las minorías a que pertenecen les autorizan. Un diputado de Santander que les escuchaba, manifestó su regocijo por creer que el Concierto daña a la provincia que representa. Otros objetaron la posibilidad de que eso se incremente y se extienda a toda la región el espíritu separatista.

* * *

En los pasillos del Congreso conversaron con el ministro de Comunicaciones los diputados montañeses. Aunque el señor Pérez del Molino y sus compañeros mantuvieron absoluta reserva pudimos percibir las palabras que llegaron a nuestros oídos, del ministro, que decía que las impresiones sobre el aeropuerto de Santander son francamente malas. El ministro objetó a sus interlocutores que el ministro de Hacienda le restringe todos los gastos, e incluso no puede atender bien los servicios normales como la adquisición de coches-correos. Así es que ve muy difícil se pueda afrontar gastos extraordinarios tales como la creación de aeródromos, aunque manifestó que está encariñado con la idea y que todavía no la abandona.

EL PROBLEMA DEL MAIZ

Para tratar de la cuestión del maíz, los diputados montañeses han obtenido esta tarde en los pasillos del Congreso que les reciban pasado mañana, a las once, los ministros de Agricultura y de Industria y Comercio conjuntamente.

UNA CONFERENCIA

La Casa de la Montaña y el Centro Burgalés han organizado mancomunadamente una conferencia que dará mañana el comandante de Infantería don Miguel Martínez Septien, sobre el "Estado actual del interesante problema del paso de la cordillera cántabra del ferrocarril Santander-Mediterráneo". Expondrá la única manera de darle solución con las debidas garantías de acierto en bien de Santander, principal ciudad interesada, y Burgos y Castilla y en general de la nación. El acto se celebrará en el Salón María Cristina, calle de Manuel Silvela, 7.—A. S.

LA VISTA POR LOS SUCESOS DE AGOSTO

CONTINUO AYER PRESTANDO DECLARACION EL QUE FUE GOBERNADOR DE SEVILLA SEñOR VALERA VALVERDE

MADRID.—Esta mañana, a las diez, continuó la vista de la causa por los sucesos de agosto en Sevilla.

Dió comienzo con la continuación de la declaración, interrumpida ayer, del general González, quien da cuenta de la conversación mantenida con el general Ruiz Trillo sobre la situación. El procesado declaró ante el general aludido que dicha situación no era anormal por el momento. Niega sea cierta la contestación que dió al coronel del regimiento de Infantería número 9 cando éste le consultó respecto de las órdenes dadas por el general Sanjurjo. Refiere a continuación la conversación telefónica sostenida con el señor Azaña después de haberse entrevistado con el general Sanjurjo. El ministro de la Guerra le dijo que procediera con energía.

A continuación, y terminado el interrogatorio del fiscal, hacen algunas preguntas al procesado los defensores. Ninguna de las preguntas ni de las contestaciones del procesado tienen interés.

Tras de un breve descanso comienza su declaración el señor Valera Valverde, que a la sazón era gobernador civil de Sevilla, durante los sucesos. Dice el procesado que el día 9 recibió un despacho del ministro ordenándole estuviera alerta, ante la inminencia de un movimiento de carácter militar. El declarante contestó, según dice, agradeciendo al ministro el aviso que le daba, y que lo transmitió al general de la división por medio de su secretario. Da cuenta de que el general en cuestión le contestó que él no estaba complicado en el movimiento, añadiéndole que no tenía aptitudes para tomar parte en hechos de esa naturaleza. El procesado relata después las medidas que él estimó oportuno tomar, y la visita que le hizo un oficial del Ejército, el cual, ante las negativas recibidas por parte del señor Valera Valverde, secretiró correctamente. Poco después, según dice, fué detenido y trasladado al cuartel del regimiento de Soria. Allí se encontró con el general Sanjurjo, quien le abrazó, diciéndole que el movimiento no iba contra la República, sino que únicamente, lo que se intentaba era la salida del Gobierno de los tres ministros socialistas. Al mismo tiempo le dijo que quedaba en calidad de prisionero en el Gobierno civil. Poco después el señor Valera Valverde recibió la visita del teniente coronel señor Palacios, quien le dijo que continuaba siendo gobernador. Entonces tomó algunas medidas para garantizar el orden. Habló por teléfono con el ministro de la Guerra, al cual puso al corriente de los incendios registrados. Estos incendios amenazaban destruir la ciudad. El ministro le preguntó si era cierto que los revoltosos habían quemado la finca del señor Luca de Tena, y al contestarle afirmativamente, el ministro respondió. —"Entonces va bien". (Rumores.) Sigue el procesado dando cuenta de las medidas que había tomado para garantizar el orden, y se levanta la sesión para continuarla mañana.

INFORMACION DE ANDALUCIA

SE HACEN GESTIONES PARA QUE ESTE AÑO SALGAN LAS COFRADIAS

SEVILLA.—En la Sacramental del Salvador se reunió la Directiva de la Federación de Hermandades y Cofradías de Sevilla para estudiar la forma de dar cumplimiento al deseo manifestado por el público de que en el presente año reanudn su salida las Cofradías sevillanas.

Se designaron dos miembros de la Directiva para que gestionen cerca de los hermanos mayores de las Cofradías que estas hagan su acostumbrada estación a la catedral.

Desde el próximo jueves se celebrarán con estos hermanos mayores reuniones por orden de salida de Cofradías.

Algunos de los miembros de la Directiva de la Federación dieron cuenta de su entrevista con el cardena. Hundain, quien, sin entrar en el fondo del asunto, debido al carácter autónomo de cada Hermandad, se limitó a expresar que vería con agrado que éstas reanudasen su costumbre, interrumpida en estos años, de hacer la estación de penitencia a la catedral.

La impresión dominante es que algunas hermandades acordarán salir.

UN HERMANO DEL REY DE DINAMARCA, EN CADIZ

CADIZ.—Durante breves horas permaneció en esta ciudad el príncipe Herald, hermano del rey de Dinamarca, al que acompañan su esposa y dos hijas.

Llegó en el vapor sueco «Gripshotn» y en el mismo marchó de madrugada.

Durante su corta estancia visitó la ciudad y fué a Jerez, donde recorrió algunas bodegas y asistió a la fiesta taurina que allí se celebraba.

En Cádiz le cumplimentó el cónsul de su país.

INTENTO DE ATRACO

MALAGA.—Esta tarde, cuando iba a abrir su tienda el industrial don Javier Mesa, unos individuos que, por lo visto, intentaban atracarlo le acometieron con una porra, dándole un fuerte golpe.

A pesar de hallarse herido, el señor Mesa pudo pedir auxilio, acudiendo algunas personas.

Los atracadores se dieron a la fuga sin que pudieran llevarse nada.

DETENCION DE LOS AUTORES DE UN ROBO

MALAGA.—Han sido detenidos los autores del robo cometido ayer, de cuarenta mil naranjas en un huerto de Alora.

INSTINTO ANIMAL

OTRO PERRO QUE SE PRESENTA EN EL HOSPITAL PARA SER CURADO

VIGO.—Un soldado que prestaba servicio en el castillo de San Sebastián vió que hacia él se dirigía un perro lobo, al cual creyó rabioso. El soldado disparó su fusil y el animal recibió el tiro en una mano. Al sentirse herido, se dirigió al hospital municipal, en donde el portero, no percatándose de que el animal iba herido, lo espantó por tres veces. El perro aprovechó un descuido del portero y penetró en el interior del hospital, acostándose en una de las salas hasta que se les acercó un enfermero. Entonces el animal, en medio de lastimeros quejidos, alzó la mano derecha y se la enseñó al enfermero. Inmediatamente el perro fué llevado a la sala de operaciones, en donde un médico le practicó una cura, que el perro resistió sin la menor protesta.

Se da la circunstancia de que el animal apenas si sale a la calle, porque se halla dedicado a cuidar de la finca de un argentino que llegó a Vigo hace tres años.

INFORMACION DE BARCELONA

BASES PROPUESTAS POR LOS CATEDRATICOS PARA LA REORGANIZACION DE LA UNIVERSIDAD

UNA REUNION

BARCELONA.—Se ha reunido en la Universidad la mayoría de catedráticos de la misma para dar lectura a un documento, autorizado con las firmas de los reunidos, relativo al estatuto de autonomía de la Nniversidad.

Los firmantes del documento lo han entregado al presidente del Patronato, don Pompeyo Fabra.

El texto del documento es el siguiente:

«Honorable señor presidente del Patronato de la Universidad de Barcelona: Los catedráticos abajo firmados estiman que el decreto de 1 de junio, aunque afirmaba que se otorgaba a esta Universidad un régimen de autonomía, lo que hizo en realidad fué someterla a un régimen de disminución de atribuciones y de sugestión a la voluntad de un Patronato, en el nombramiento del cual no ha tenido ninguna intervención. Estiman también que la continuación de este estado de cosas es perjudicial para la buena marcha de la Universidad y para el porvenir de la cultura de Cataluña. Por eso, y con el deseo de que la autonomía de la Universidad sea un hecho, exponen al Patronato su convicción de que esta Universidad ha de ser reorganizada de conformidad con las bases siguientes:

Primera. Que la Universidad de Barcelona sea la que elevará ese estatuto de autonomía y lo someta a la aprobación del Gobierno de la República y de la Generalidad de Cataluña.

Segunda. Que sea misión del Patronato, a más de ofrecer a las lenguas y culturas castellana y catalana las garantías recíprocas de convivencia en igualdad de derechos para profesores y alumnos, tal como está ordenado en el artículo séptimo del Estatuto de Cataluña, el cumplimiento de aquellas otras funciones que el nuevo estatuto le conceda.

Tercera. Que los vocales del Patronato tengan que ser renovados o confirmados en sus cargos periódicamente con la debida intervención de la Universidad.»

UN ARTICULO DE "LA VEU"

"La Veu" publica hoy un artículo en el que se habla del orden público puesto al servicio de la Esquerra, hecho que se combate grandemente en el trabajo, pues se dice que así no es posible hacer uso del derecho constitucional ni en la vida civil ni política ni tampoco la normal convivencia entre ciudadanos.

Esmerado impresos de todas clases
— EDITORIAL MONTAÑESA —
Marcos Llanzasoro, 19.

EN EL TRANSPORTE «PAMPA»

ESTA SEMANA LLEGARAN A VIGO NUMEROSOS DEPORTADOS ARGENTINOS

VIGO.—En esta semana llegará a Vigo el trasporte de la Marina de guerra argentina "Pampa", a cuyo bordo vienen a Europa numerosos deportados políticos, entre los cuales figuran los siguientes: el ex presidente de la República don Marcelon Torcuato de Alvear, los ex ministros don Florencio Lerica de Alvear y don Miguel Ortiz de Zárate, el ex alcalde de Buenos Aires don Carlos Noel, el ex diputado y escritor don Carlos Reissig, don Ernesto Babio, don Carlos Cisneros, don Pedro Dubalde, don Horacio Greni, don Manuel Goldestraj, don Antonio Abichán, don Enrique Lafanda, don Diego Marchiano, don Elías Melegrulos, don Carlos Montagman, don Leocadio Bautista, don Lisandro Salas y don Pedro Villemor, todos conocidos intelectuales y personas de prestigio en la Argentina.

También vienen a bordo del "Pampa" don Raúl Rodríguez Latorre y don Calixto Rodríguez, ambos catedráticos de la Universidad de Buenos Aires. Parte de los deportados desembarcará en Vigo, y el resto desembarcará en Cherburgo.

Por conducto que parece autorizado se sabe que el Gobierno argentino ha hecho conducir desde la isla de Martín García, donde estaban presos, a la Patagonia, a numerosos políticos complicados en el último movimiento contra el general Justo. Entre estos deportados figuran el señor Campillo, que fué gobernador de la provincia de Buenos Aires; el señor Alvarez de Toledo, ex embajador en París; el ex ministro de Hacienda señor Puyrredón, el ex ministro de Negocios Extranjeros don Juan Fawell y el rector de la Universidad de Buenos Aires, don Ricardo Rojas.

LOS CONFLICTOS SOCIALES

COINCIDIENDO CON EL CARNAVAL, LOS CAMAREROS MADRILEÑOS ANUNCIAN LA HUELGA

MADRID.—Los Comités de huelga que dirigen el pleito de los camareros con motivo de las diferencias surgidas entre la clase patronal y los obreros, presentaron ayer los correspondientes oficios anunciando el paro para el día 10 del próximo febrero.

De no resolverse antes de la indicada fecha estas diferencias, la huelga de camareros de bares y cafés dará comienzo precisamente la víspera de Carnaval.

EN MAHON

UN INCENDIO DESTRUYE UNA FABRICA DE CALZADO

MAHON.—Durante la pasada noche se ha declarado un formidable incendio en un fábrica de zapatos con piso de goma propiedad de don Tomás Pons, ardiendo en seguida todas las naves donde se hallaban almacenadas las materias inflamables de esta industria. Las llamas alcanzaron enorme altura, siendo inútiles los esfuerzos realizados para dominar el siniestro, dada su magnitud y la carencia de medios. De madrugada quedó localizado el fuego, evitándose con ello que se propagara a la contigua e importantísima fábrica Codina, dedicada a la misma industria.

Al lugar del suceso acudieron las autoridades, Guardia civil, empleados y fuerzas del Ejército y Marinería, que trabajaron denodadamente. Siguen los trabajos de extinción del rescoldo, que despide una espesa humareda.

Las pérdidas son cuantiosas, y entre las numerosas familias qu han quedado en paro forzoso, el siniestro ha producido la natural conternación.

ULTIMA HORA

LA MINORIA AGRARIA SE REUNE Y ACUERDA ACEPTAR LA REPUBLICA

MADRID.—A las diez y media de la noche se reunió en el domicilio social del partido nacional agrario la minoría de este partido, bajo la presidencia del señor Martínez de Velasco. Asistió a la reunión el ministro de Comunicaciones, señor Cid.

La reunión terminó a las dos y media de la madrugada.

El señor Martínez de Velasco facilitó cerca de las tres de la madrugada la siguiente nota:

«Reunida la minoría agraria, se estudió la fórmula de transacción y otros extremos relacionados con el momento político. Se acordó declarar eminentemente agrario el partido, rechazando todo intento de deserción o violencia, sea cualquiera el sector de que proceda, y aceptar el régimen legalmente constituído como expresión de la voluntad nacional, dispuesto a prestar su leal colaboración a los Gobiernos de la República que coincidan con sus postulados esenciales, llegando incluso a gobernar si las necesidades nacionales lo exigieran.

Sin perjuicio de esta declaración, el partido agrario pretende que por los cauces legales que la propia Constitución señala se revisen aquellos preceptos del Código fundamental que atenten a la conciencia religiosa del pueblo español e imposibiliten los programas de socialización que pugnan con el progreso de nuestro régimen económico, y aspira a que se llegue a la instauración de una segunda Cámara, en la que distintas fuerzas tengan una orgánica representación y el indispensable espacio político que permita el desenvolvimiento de la vida nacional."

El señor Fanjul dijo a la salida de la reunión que se llegó a un acuerdo en lo de aceptar el régimen republicano por unanimidad. Señaló que hubo una proposición de don Abilio Calderón sobre el uso de la palabra "aceptar" o "acatar" el régimen republicano.

En esta apreciación de las dos palabras hemos intervenido varios de los reunidos, llegándose, por fin, al acuerdo de "aceptar", porque nos parece más leal este término, entendiéndose que esta aceptación es con todas sus consecuencias.

EN MEJICO, AYER

DE NUESTRO SERVICIO ESPECIAL RADIOTELEGRAFICO

DIVERSAS NOTICIAS

MEXICO.—El señor presidente de la República recibirá hoy, a las 17 horas, en el Salón de Embajadores del Palacio Nacional, en audiencia solemne al nuevo embajador de la República española en México, don Domingo Barnés.

—De manera definitiva quedó resuelto que la próxima gran Convención Rotaria de 1935 se lleve a cabo en la ciudad de México.

—No será tolerada en ninguna región de la República el alza injustificada del costo de la vida. Pues las autoridades locales, siguiendo la política trazada por la Secretaría de Economía, han manifestado hallarse dispuestas a reprimir los abusos de los especuladores, dictando al efecto, todas aquellas disposiciones a que haya lugar.

—El profesor don Enrique Corona tomó posesión del puesto de jefe del Departamento de Enseñanza primaria y normal de la Secretaría de Educación.

—Acompañado de su estimable familia, llegó a esta capital el señor Grau Martín, ex presidente de la República de Cuba.

—El señor general Joaquín Amaro, director del Colegio militar ha invitado al señor general Calles para que éste sustente una conferencia en la inauguración de los cursos de información para generales. El señor general Calles, al aceptar aquella invitación dijo que hablará sobre el tema: "Génesis de la revolución mexicana"

Dólares pesos, 3,60.

DE PALMA DEMALLORCA

LOS CARABINEROS DISPARAN CONTRA EL VECINDARIO, RESULTANDO SEIS PERSONAS HERIDAS

PALMA DE MALLORCA.—Los carabineros efectuaron hoy en Muro una requisa en unos bultos de tabaco. Cuando iban a incautarse de los bultos, el vecindario se manifestó en actitud hostil, intentando dicho vecindario quedarse con uno de tales bultos. Algunos vecinos llegaron a agredir a un alférez del Cuerpo citado, y en vista de ello la fuerza tuvo que disparar, resultando seis personas heridas, entre ellas una grave.

También el alférez y algunos números tuvieron que ser asistidos de lesiones leves.

EL CASO STAVISKY

LAS SANCIONES IMPUESTAS POR EL CONSEJO DE MINISTROS

PARIS.—Las sanciones impuestas por el Consejo de ministros a consecuencia del asunto Stavisky, son:

Un comisario y un inspector de Policía han sido suspendidos.

El comisario de la Policía municipal de Bayona ha sido trasladado.

Un interventor general de Policía ha sido puesto a disposición del director de la Intervención.

Por otra parte, Guichard, director general de Policía, ha solicitado el retiro.

DESAPARECEN DOCUMENTOS

Uno de los asuntos judiciales provocados por la estafa de Stavisky debía pasar al Tribunal correccional el día 30 de este mes, pero el asunto no podrá ser juzgado en esa fecha, porque se ha descubierto hoy que faltan 150 piezas del expediente. El incidente ha provocado viva emoción en el Palacio de Justicia. Se cree que los documentos desaparecidos, que se refieren principalmente al estado civil de los inculpados y a las requisitorias del juez de instrucción, podrán rehacerse fácilmente, pero el hecho muestra que la organización secreta que protegió a Stavisky, y cuyos miembros están comprometidos en las andanzas del estafador, siguen actuando todavía. Según el ministro, esos documentos pueden estar en poder de los magistrados encargados de fallar, pero nadie lo sabe.

También ha habido hoy un incidente de la otra especie, parecido a los ocurridos días pasados. El letrado Andre Hesse, vicepresidente dimisionario de la Cámara, que había sido abogado de Stavisky, fué hoy invitado por un colega a salir del Palacio de Justicia. Vinieron a las manos, rodaron por tierra y estuvieron agarrados durante un largo rato. La pelea llegó a generalizarse durante unos momentos entre partidarios de uno y del otro contendiente. Este mismo señor Hesse ha mandado hoy los padrinos a un periodista que escribió esta tarde un artículo sobre los abogados que mezclan la profesión con la política.

G. Iñigo
OCULISTA
PLAZUELA DEL PRINCIPE, 11
(Casa de Ródenas)

DE LOGROÑO

EL TRIBUNAL DE URGENCIA CONDENA A UNOS COMPLICADOS EN LOS SUCESOS DE BRIONES.

LOGROÑO.—El Tribunal de urgencia ha condenado a dos procesados a pagar setenta mil pesetas a la Compañía del Norte y 2.133 al Estado por los sucesos de Briones. Ha absuelto a veinticinco procesados y ha impuesto a otros penas que oscilan entre ocho y diez años de prisión.

EN VENECIA

ES DETENIDO EL AUTOR DE UN DESFALCO

ROMA.—Comunican de Venecia a los periódicos que ha sido detenido un individuo llamado Maximiliano Stefani, que había llegado en avión, procedente de Trieste y es autor de un desfalco cometido en aquella ciudad, por valor de un millón de liras.

Parece qu e también ha cometido en Roma diversas estafas por importantes cantidades.

DESPACHOS BREVES DEL EXTRANJERO

VIOLENTO INCENDIO EN UN MOLINO

BERLIN.—Se ha declarado un violentísimo incendio en un molino situado cerca de Berlín. El edificio ha quedado completamente destruído, habiéndose quemado más de seis mil quintales de cereales.

LOS MUERTOS A CONSECUENCIA DE UN TERREMOTO

BOMBAY.—Parece ser que a consecuencia del último terremoto registrado en esta capital han resultado muertas en total diez mil personas.

UN VIAJE DE DON ALFONSO DE BORBON

FONTAINEBLEAU.—Don Alfonso de Borbón saldrá mañana para París, Italia y Egipto, en cuyo viaje empleará una larga temporada.

MAS MANIFESTACIONES Y DETENCIONES

PARIS.—Las 811 personas detenidas ayer a consecuencia de las manifestaciones en las inmediaciones de la Cámara han sido puestas en libertad.

Hoy se han vuelto a registrar algunas manifestaciones entre elementos de la Acción Francesa y obreros, pero fácil[illegible] lieron ser disueltas. Se[illegible] cientas detenci[illegible]

INFORMACION DE ARAGON

FALLECIMIENTO DE UN PERIODISTA

ZARAGOZA.—Ha fallecido hoy en esta capital el periodista redactor de "El Noticiero de Zaragoza" y corresponsal de "El Debate", don Felix Martín. Su fallecimiento ha sido muy sentido.

EN OVIEDO

CINCO ESTUDIANTES EXPULSADOS TEMPORALMENTE DE LA UNIVERSIDAD

OVIEDO.—El Consejo de disciplina celebrado hoy en la Universidad ha acordado expulsar temporalmente a cinco estudiantes que fueron los que promovieron los últimos incidentes en esta capital.

ANTONIO BUENO JIMENEZ
— ODONTOLOGO —
Consulta de 9 a 1 y 4 a 7.
DOCTOR MADRAZO, 1, 1.º
(Teatro Pereda).

Joaquín Manzanos
APARATO DIGESTIVO
— CIRUGIA —
Radiología de la especialidad.
Consulta: 12 a 2 y 3 a 5.
PASEO DE PEREDA, 25, pral.
Teléfono 23-67.

OPTICA
Nuestra colección de monturas modernas le aseguran la elección de una gafa bien ajustada.
Monturas diseñadas especialmente para niños y señoritas.
PUNKTAL ZEISS
Asegure una vista perfecta montando cristales de primera calidad. Cristales puntuales de las mejores marcas. Depósito Punktal Zeizz.
TECNICO ESPECIALIZADO
samot
SAN FRANCISCO, 15

CASTRO-URDIALES

EN EL AYUNTAMIENTO

Bajo la presidencia del alcalde don Juan Barrón y con asistencia de los concejales señores Prado, Eguren, Villaverde, Zamanillo, Arriola, Valle, González, Gutiérrez, Cruz, Baranda y Veci, celebró el domingo sesión ordinaria la Corporación municipal, tratando, entre otros, los siguientes asuntos:

Proceder al arreglo de la vivienda de la maestra de Allendelagua.

Acceder a lo solicitado por el barquero de Oriñón, cediéndole el bote para prestar servicio los jueves y domingos.

Pasaron a la Comisión varias instancias de vecinos de Allendelagua que solicitan terrenos del común.

Pasó también a la Comisión una instancia de don Santiago Gabancho, solicitando la plaza de toros.

Facilitar sillas y otros efectos solicitados para el Juzgado municipal.

Pasar a informe de la Comisión un escrito de Pedro Sámano, solicitando se le gratifique por trabajos de desinfección realizados.

Aprobar la liquidación del presupuesto del año 1933.

Conceder cartilla de pobre a José Carasa.

Ratificar un acuerdo sobre cesión de terrenos del monte Cerredo a varios vecinos de Allendelagua concediéndolos previo pago de diez pesetas anuales por hectárea y a condición de que en el primer año se hallen en condiciones de cultivo.

A propuesta de la presidencia queda aplazada la plantación de arbolado hasta hacer un nuevo estudio.

Pasó a la Comisión de Hacienda un oficio del veterinario inspector municipal de higiene pecuaria solicitando un nuevo microscopio.

En vista del informe favorable de la Junta Vecinal de Santullán se conceden cartillas de pobre a Andrés y a José Barrio.

Pasó a la Comisión un escrito de Nicasio Fernández, solicitando terreno en el monte Cerredo.

Se facultó a la Alcaldía para estudiar la implantación del seguro sobre las reses y también la instalación de cámaras frigoríficas en la plaza del mercado.

A propuesta de la presidencia se acordó habilitar para vivienda de cuatro familias de maestro la casa que el Ayuntamiento posee en el paseo de la Barrera.

El señor Eguren propone la creación de la plaza de veterinario municipal para los pueblos de la zona Sur, aprobándose después de animada discusión con los votos en contra de los señores Zamanillo, Arriola, Baranda y Veci.

El señor Villaverde pide que el alcalde gestione que el Ayuntamiento tenga intervención en las Cantinas escolares y también que se permita la entrada de toda clase de periódicos en el hospital.—V.

Ni mejores ni peores, sino las únicas realmente eficaces para calmar la tos son las PASTILLAS CRESPO.

VARGAS

FIESTA DE SAN SEBASTIAN

Como en años anteriores se viene celebrando, ha tenido lugar la tradicional fiesta de San Sebastián.

A las diez dió comienzo la santa misa, oficiada por nuestro virtuoso párroco, don Jesús del Corro, y cantada por el coro parroquial. El panegírico del santo lo desarrolló admirablemente, como nos tiene ya acostumbrados, nuestro párroco, recomendando a los fieles que no desaparezca la buena costumbre de que todos los vecinos de este pueblo sigan dando la comida a los pobres que en dicho día se presenten, costumbre que existe hace cerca de un siglo.

A las doce se sirvió la comida a los pobres, que se elevó a la cifra de más de un centenar.

La comida fué en extremo abundante, sobrando parte de ella, especialmente gran cantidad de kilos de pan, que se repartió entre los vecinos más necesitados del pueblo.

Los pobres quedaron muy contentos y satisfechos, deseosos de que llegue el próximo año, puesto que no les faltó sus vasitos de buen vinillo.

A las dos y media se rezó el santo rosario, asistiendo a él bastantes pobres.

A continuación tuvo lugar un gran baile en el Salón Recreo, estando animadísimo.

AMONESTACIONES

Se han leído en nuestra iglesia parroquial las de los jóvenes Dolores Cobo y Bernabé Garrido; éste vecino de Puente Viesgo.

—Igualmente las de los simpáticos jóvenes Narcisa Hedesa y Fidel Gómez.

Enhorabuena.—C.

REOCIN

NOTA TRISTE

El sábado, 20, a las once de la mañana, tuvo lugar el entierro de los restos mortales de la que en vida fué piadosa señora doña Petronila Mazón. A su afligido hijo don Fernando testimoniamos nuestro sentido pésame, deseándole resignación para soportar tan terrible périda.

Los restos de la finada fueron traídos de Madrid, donde residía, y recibieron cristiana sepultura en el panteón que tienen en el cementerio de este pueblo.

Descanse en paz la bondadosa señora.

LIMPIAS

UN BAUTIZO

En la tarde del sábado y en nuestra iglesia parroquial fué regenerada con las aguas del Jordán una hermosa niña, hija de nuestros estimados convecinos don Marcelino Uriarte y doña Aurora Trueba.

A la recién nacida se le impusieron los nombres de María Dolores Laureana.

Fueron padrinos de la nueva cristiana los simpáticos jóvenes don Cesareo Trueba y la bellísima señorita Yuca Uriarte.

Después de la ceremonia religiosa se sirvió en casa de los papás un suculento te, del que participaron los siguientes:

Don Marcelino Uriarte, don Eugenio Uriarte, Cesáreo Trueba, don José Bilbao, doña Aurora Trueba, doña Eulogia Puente, señorita Carmina Uriarte, señorita María Jesús Dolafolgueira, señorita Blanca Bilbao, señorita Yuca Uriarte, señorita Josefina Bilbao, señorita Amada S. Sebastián y las monísimas niñas Aurorín, Mari Carmen y Ana María Uriarte.

Durante el te se hicieron votos por la felicidad de tan venturoso matrimonio, reinando la alegría que es de suponer.

Nuestra más cordial enhorabuena a tan venturosos papás.

ENFERMO

Se halla enfermo de alguna gravedad nuestro buen amigo don Antonio Lupiola.

Hacemos votos por su pronta mejoría.—V. V.

SOLARES

TEATRO

El sábado próximo, día 27, a las ocho en punto de la noche, tendrá lugar, en el salón de espectáculos del casino de Solares, el tan esperado debut, de "Les Demons de L'Alegrie". El programa de fiesta con que estos obsequiarán al público será el siguiente:

Primero. Se pondrá en escena la preciosa obra titulada "Parada y fonda", con el siguiente reparto: Palau, Luis Cervera; Don Emeterio, Aurelio Sánchez; Rufino, Gabriel Rivas; Camarero, Leandro Rasines, y Maletero, El Exquisito.

Segundo. El gracioso juguete cómico "Seis retratos tres pesetas", parto: Fotógrafo, Ismael Gómez; Baturro padre y gallego, Luis Cervera; Baturro hijo, Luis Torre; Cesante, Gabriel Rivas; Soldado andaluz, Leandro Rasines; Diplomático, Andrés Hormaechea.

Grandioso fin de fiesta a cargo de los célebres artistas con cara de cemento armado, el famoso bailarín "Saviz", el genial artista Orejo, nuevo en esta plaza, "The Boy Americain", rey del Charles, el nunca bastante bien ponderado "Nisu", el mago de la canción. El número de sorpresa, estará a cargo de los célebres artistas de canto, Chiquito de Burdeos y El Mago del Canalón, que interpretarán con su estilo inimitable varias "carcleeras". A continuación dará principio una soberbia verbena que durará hasta altas horas de la madrugada. Espectáculo completamente nuevo y la función es a beneficio de la caridad de Medio Cudeyo.

NOTA.—Se ruega al público que honre con su presencia no se asusten de ver la cara del portero. No muerde.

BAUTIZO

En la iglesia parroquial de Santa María de Cudeyo fué bautizada con el nombre de María Begoña una preciosa niña hija de nuestros particulares amigos Marcial Sotorrío y María Carreras. Fué apadrinada la niña por los simpáticos jóvenes Luciana Carreras y Ramón Sotorrío.—C.

GAMA

FUNCION TEATRAL

Con decir que todavía nos dura la risa desde el domingo, está dicho todo.

Como habíamos anunciado, el domingo por la tarde tuvo lugar en el Centro de la Juventud Católica una preciosa función a cargo de los excelentes e inimitables «clowns» de la provincia, «Pathé et Baby» y el excéntrico «Gave». Los primeros, con sus parodias y chistes, nos hicieron pasar unos ratos agradables durante hora y media, y el otro bailó con sumo gusto y elegancia unos preciosos bailes americanos, que fueron premiados por el numeroso público con nutridos aplausos. Y para terminar, el mismo «Baby» nos obsequió con unos bailes a los acordes de una original «sinfonía», recibiendo al final una prolongada y cariñosa ovación por lo bien que lo hizo.

Los tres jóvenes santanderinos fueron felicitadísimos por los espectadores, deseando todo el pueblo que vuelvan a trabajar otra vez cuanto antes, y esperamos lo hagan antes de muy poco tiempo.

Con razón decíamos: «A reirse para un mes», pues así ha sucedido.

Reciban Pathé, Baby y Gave mi más sincera enhorabuena, y ya saben que en Gama les esperan otra vez.

CONCURSO DE CANTO MONTAÑES

Ya hay algunos inscriptos al concurso de canto que se celebrará el primero o segundo domingo de febrero. Ya se avisará con tiempo debido.

Las condiciones que ponemos son las siguientes:

Cuatro tonadas a viva voz, y si el cantante quiere traer algún instrumento para acompañar, puede hacerlo

Los cantares, a elección, pero exclusivamente montañeses. Hora, a las cuatro de la tarde. No se cobra nada por la inscripción, y se cerrará el día 25 de este mes. Los premios serán tres: El primero, una copa de plata, y los otros dos en metálico.—S.

MARCA DE CONCEDIDA — BEBED RIOJA UZCUDUN — SANTANDER

RIVAMONTAN AL MONTE

VILLAVERDE DE PONTONES

La Juventud Católica.

Recientemente ha sido inaugurado un nuevo local destinado para domicilio social de la Juventud Católica de este pueblo. El nuevo local es amplio y cómodo, capaz para unos ciento cincuenta socios. El consiliario y alma de esta entidad juvenil es nuestro querido párroco, don Nazario Rasilla, joven sacerdote dotado de excelentes condiciones de atracción, pues a su cultura y finera de modales acompaña una excesiva bondad para cuantos tienen que tratar con él. En el poco tiempo que lleva entre nosotros, rigiendo a la vez la parroquia de Cubas, se ha conquistado el afecto no sólo del vecindario de estos dos pueblos, sino que todos los vecinos de los alrededores sienten por el cura de Villaverde una profunda simpatía.

En el nuevo centro de los jóvenes católicos se preparan algunas conferencias para en breve, y tienen el propósito de invitar a alguno de los propagandistas de Santander.

También tienen en estudio establecer un campo de fútbol, pues no quieren desaprovechar algunos buenos elementos con que cuentan en lo que se refiere a equipiers.

¿Será verdad?

Nos dicen que por parte de algunas personas de aquí y de fuera se está estudiando el medio de establecer una línea de autobuses que, partiendo de Somo, recorra los pueblos de Suesa, Cubas y Villaverde, para internarse en los pueblos de Siete Villas.

No sabemos si la noticia será cierta y si tendrá o no visos de efectividad. Sólo podemos afirmar que de ello hemos oído hablar en diferentes sitios, y que cuando el río suena...—Equis.

AMPUERO

LOS QUE NACEN

El domingo último se hicieron cristianos en nuestra parroquia los niños siguientes:

Jesús Gundín Gil, hijo de Enrique y Encarnación; María Consuelo Núñez Romaña, hija de Vicente y Victoriana; Valeriano Martínez Mendiondo, de Felipe y Julia; Manuel Sañudo Sánchez, de Seevro y Virginia, y Serafina Eugenia Gundín Ruiz, de Alfredo y Serafina.

* * *

También unos días antes fué bautizada la niña María Luisa Rioseco González, hija de Manuel Rioseco y María González.

Para todos estos venturosos papás, nuestra cordial enhorabuena.

NATALICIO

Con toda felicidad ha dado a luz un robusto niño doña Delfina González, esposa de don José Manuel Lezcano, comerciante de esta plaza.

Madre e hijo continúan en buen estado.

Nuestra efusiva felicitación.

BODA PROXIMA

Han sido leídas en la parroquia las segundas amonestaciones de los jóvenes don Rocío Antonio Arzuaga Cagarduy y Vicenta Maza Pais.

Felicidades.—A.

RUENTE

El domingo celebró la Juventud Católica de este pueblo una función teatral en la que los animosos socios que forman el cuadro artístico pusieron en escena varios juguetes cómicos que hicieron pasar una tarde divertida al numeroso público que acudió a presenciar el trabajo de los noveles artistas, cuya labor fué premiada con muchísimos aplausos.

PROCLAMAS

El domingo fueron leídas en la iglesia parroquial de Barcenillas la primera proclama de la agraciada señorita Carmen Fernández de la Reguera y el profesor veterinario, con destino en Africa, don Lorenzo López Santiago quien hasta hace poco ejerció el cargo en este distrito.

CEDULAS PERSONALES

Para el día 26 se ha anunciado en este Ayuntamiento la expendición de las cédulas personales del corriente ejercicio, y al mismo tiempo el pago del impuesto sobre perros.—C.

BARREDA

LA LABOR DEL ROPERO

En la iglesia parroquial, reunidas las señoras presidenta, madame Herion; secretaria, madame Thuilleaux; tesorera, señora viuda de Modinos, y las vocales señoras de Saez, de Escoubes, Martínez y Larreta, procedieron al reparto de comestibles y prendas de vestir entre once familias necesitadas, agradeciendo éstas la generosidad y desprendimiento por citado ropero que tan bien cumple su misión de atender al necesitado.

AMONESTACIONES

El pasado domingo se leyó la primera amonestación de la simpática señorita Luisa Polidura Olave con el joven operario de la factoría Solvay don Daniel Fernández, a los que enviamos nuestra sincera enhorabuena.—H. V. G.

VALLE DE CABUERNIGA

ROMERIAS PUEBLERINAS

Con gran entusiasmo celebró el pueblo de Barcenillas la fiesta y romería de su patrono, San Sebastián, mártir.

Hubo misa solemne, que fué celebrada por el virtuoso ecónomo del pueblo don Jesús García, asistido por los sacerdotes don Manuel Bayas y don Miguel Calderón; predicando elocuentemente don Segundo García ecónomo de Terán, que con fácil palabra y expresión de concepto dejó satisfecho al numeroso público que le escuchaba.

Lo inclemente del tiempo fué motivo para que no revistiera la romería la importancia de años anteriores. No obstante, la gente joven danzó toda la tarde al son del pito y tamboril.

* * *

El domingo 21 se celebró en el pueblo de Lamiña la tradicional fiesta de San Fructuoso, con bastante animación, a pesar de lo crudo del tiempo Hubo gran entusiasmo entre el vecindario y la gente joven durante todo el día celebró alegre la fiesta.

* * *

También el pueblo de Selores celebró con gran entusiasmo, el día 22 la fiesta de su patrono, San Vicente, mártir, reuniéndose en la romería la mayoría de los jóvenes del valle.

A pesar de lo desapacible del tiempo, hubo bastante animación.

DE SOCIEDAD

Pasa unos días en su casa de Renedo el culto capitán de la marina mercante don Antonio Carrasco, de la flota vascoandaluza.

* * *

Regresó de Munguía a Barcenillas la bondadosa señora doña Concepción Ugarte de F. de la Reguera.

* * *

De Barcenillas a Los Corrales don Luis Fernández, empleado en aquella factoría.

UNA SALVAJADA

Varios jóvenes con menos conocimientos que los que andan con cuatro pies, vecinos de pueblos del término de Los Tojos, en el atardecer del día 16, al regresar a sus casas de la feria que se celebró en este valle, se dedicaron a destruir la pared de un prado del honorable vecino de Terán don Máximo Fernández, situado en el término de Renedo.

Denunciado el hecho vandálico a la Guardia civil, fueron los autores detenidos, ingresando en la cárcel del partido.—C.

VALLE DE IGUÑA

PEDREDO

La fiesta de San Sebastián.

Según costumbre, se viene celebrando en este simpático pueblo la tradicional fiesta de San Sebastián.

Por la mañana hubo solemne misa, cantada y oficiada por el bondadoso párroco del pueblo.

El templo estuvo repleto de fieles, que con gran devoción asistieron a los piadosos cultos que se celebraban en honor del Patrono del pueblo.

Por la tarde hubo gran romería, que fué anunciada con disparo de cohetes y amenizada por el clásico pito y tamboril, concurriendo gran número de romeros, a pesar del frío reinante, terminando la fiesta ya bien entrada la noche.

La juventud quedó encantada de esta primera romería del año.

ARENAS

Sociales.

Después de pasar una temporada en casa de sus padres, ha salido para El Ferrol, para continuar después viaje al ministerio de Marina, en cuyo negociado presta servicios, el culto amigo nuestro don Guillermo Castillo.

* * *

De Santoña, y después de cumplir sus deberes para con la Patria, se encuentra de nuevo entre nosotros nuestro buen amigo don Gustavo Gutiérrez

Nacimientos.

En Bostronizo ha dado a luz felizmente una preciosa nena doña Manuela Husillas, esposa de don Delfino Gutiérrez Husillas.

* * *

En el mismo pueblo ha dado a luz también una niña doña Bernardina Gutiérrez, esposa de don Emeterio Fernández.

* * *

Otra niña, doña Vicenta Cuevas, esposa de don Angel Marcos.

* * *

Otro niño, doña Martina Peña, esposa de don Hermógenes Ruiz.

* * *

En Valdeiguña, una niña, doña Pilar Gutiérrez, esposa de don Ramón Fernández.

* * *

En Arenas, un niño, primogénito del joven matrimonio doña Teresa Peña y de don José Terán Aguado.

Extendemos nuestra más cordial enhorabuena a todos los matrimonios.—Llera.

VALLE DE ARAS

RADA

Actividad escolar.—Grata visita

Consecuente el competentísimo y estimado inspector don Virgilio Pérez, de la 7.ª zona de esta provincia, con el ya característico y nunca bien alabado afán de ponerse en contacto íntimo y compenetración personal con los maestros de su zona tan pronto como sus múltiples y variadísimas ocupaciones se lo permitan, el día 18 del actual, bajo su presidencia, se reunieron en el local-escuela de Bádames, centro convergente de los pueblos de este ayuntamiento de Voto, los maestros que forman este Centro de Colaboración Pedagógica.

Con un cordial saludo a todos se dirige de una manera especial a los jóvenes, a los que dice que principalmente tenderán sus observaciones. Con palabra amena y fácil, con el ropaje y galanura de un gran hablista, tan peculiar en él, expone el objeto de la reunión.

Empieza recordando que, a causa de tomar parte como vocal en los últimos cursillos, no ha podido llevar a la práctica la proyectada Tríada Pedagógica en Santoña, y, por lo tanto, la confección de los programas mínimos y horarios escolares correspondientes, que, entre otras cosas, tenía proyectado para que el plan de trabajo escolar en que se habrán de desenvolver las escuelas de su zona se llevara a la práctica, plan que no piensa exigir "ad pedem littere", sino que recomendará con el único fin de que haya más uniformidad en el hacer escolar, pero nunca tan rígido que coarte las iniciativas del maestro o las anule: armonizar, encumbrar el trabajo pedagógico dentro del cuadro de actividades de cada maestro; nada de encadenarle; ese es el fin.

Trató en su notable disertación de los programas mínimos; mejor dicho, de los guiones con que los Centros de Colaboración deben contar; esos programas mínimos a que aspira para que sean cosa de todos.

Recomendó con vivísimo interés "El Libro de Preparación de Lecciones", como base indispensable de mejorar la metodología de las disciplinas, de avizorar nuevos horizontes, de fortalecer la vocación y de recrear el espíritu.

Alude luego a la biblioteca de este Centro, y expone un proyecto de reglamentación para la misma, con el laudable fin de avivar o revivir la afición a la lectura, la que, junto con estos, Centros pueden ser y son el sostén del espíritu del magisterio rural. Y con otras muchas y laudables observaciones que omito por ser breve, terminó el acto, con gran sentimiento de todos los asistentes, que tan cautivos estaban de la animada charla de don Virgilio, que hizo que el tiempo transcurriese sin darse cuenta de ello.

Llegó la hora de la comida, servida espléndidamente en la conocida y acreditada casa "La Carmina", de don José Cincúnegui, y sin perder el carácter pedagógico de la reunión, se habló ampliamente durante ella, exponiendo cada cual sus opiniones, sentires y proyectos. Para todos tuvo don Virgilio animosas respuestas, en las que se vislumbraba el deber ineludible de huir y hacer desaparecer de las escuelas ese espíritu simplicista, para convertirle en un ideal.

A continuación, en el campo escolar se hicieron diversos ensayos de lecciones al aire libre, geográficas, gramaticales, etc., de las que se impresionaron algunas placas.

Poco después contemplaron los hermosos alrededores, bellísimos paisajes y maravillosas perspectivas y el notabilísimo palacio de R. de la Escalera, de lo que obtuvieron algunas "fotos".

Llegó, por fin, la hora del regreso a los hogares q destinos, llevando un gratísimo recuerdo del día y una gran dosis de optimismo, infundido por el muy digno jefe, que ha conseguido crear en esta zona una inquietud espiritual, la que se traducirá en reflexiones sobre el hacer escolar con la noble aspiración de superarlo.—Colás.

LAREDO

UN ALBOROTO

Ayer hubo en nuestra villa un poquito de revolución debido a que una numerosa masa se dejó llevar de un exceso de sentimentalismo.

Se empezó a correr que una de las empresas abandonada y en penosísima situación, y el rumor fué extendiéndose y con él a formarse corrillos, que ya en actitud levantisca trataron de incendiar uno de los coches del servicio, que se salvó debido a la enorme serenidad del conductor y la intervención del celoso Cuerpo de la Guardia civil.

Horas después se supo que ambos industriales habían tenido la víspera un acuerdo con la empresa de Autobuses de Castro, y el resultado era que el industrial retirado recibirá por espacio de tres años una cantidad de siete pesetas diarias, y latolerancia por la empresa que tiene la exclusiva de dejarle hacer ferias, mercados, romerías y excursiones.

Al conocerse esto, el público cambio de actitud tan radical que todo quedó en completa calma.

NECROLOGICA

En la ciudad de Torrelavega ha muerto la virtuosísima señora Marina Rodríguez González Tánago, hermana del estimado médico de nuestra villa, don Francisco, por lo que éste está recibiendo un sinnúmero de condolencias, a la que unimos la nuestra más sentida.—C.

SUANCES

JUNTA GENERAL DE LA BIBLIOTECA POPULAR DE HINOJEDO

En el hermoso local que en el pueblo de Hinojedo tiene la Biblioteca Popular, celebró ésta su junta general ordinaria para tratar de diversos asuntos.

Se nombró presidente honorario de la Biblioteca Popular al ex alcalde de este Ayuntamiento y querido convecino don José González García; presidente efectivo, a don Joaquín Gómez; vicepresidente, señor Lavín; tesorero contador, señor Coterillo, y secretario, señor Barón.

Vocales, señores Somacarrera, Pevira, Pereda, Alvarez y Selaya.

Entre los numerosos acuerdos que tomaron figura el que cada tres meses se reuna la Sociedad en junta general para tomar los acuerdos que necesarios en beneficio de la agrupación.

Antonio Alberdi
VIAS URINARIAS Y ENFERMEDADES DE LA MUJER
Consulta de 11 a 1, todos los días, en el Sanatorio del Dr. Morales

LA COOPERATIVA GANADERA

Dentro de breves días empezará a construirse en el pueblo de Hinojedo un edificio dedicado para almacén de piensos por cuenta de la Cooperativa ganadera de este pueblo. Dicho edificio se construirá en un terreno de la Cooperativa, y como este terreno no era suficiente para hacer esta edificación, el Estado ha cedido una pequeña parcela para que, uniéndola a la primera, pueda hacerse el edificio antes aludido, por lo que damos nuestra más cordial enhorabuena a los vecinos y socios de dicha Cooperativa ganadera.

UN BAUTIZO

En la iglesia parroquial del pueblo de Suances se celebró el bautizo de un niño, hijo de nuestros buenos amigos don José Sáez Buruaga y doña Elvira Sáiz García Prieto.

Al niño se le puso el nombre de Andrés, y fueron sus padrinos el capitán del Regimiento de Infantería número 23, de Santander, don Gabriel Sáez de Buruaga y la señorita Merceditas Sáez de Buruaga, hija del padrino y prima del nuevo cristiano, habiéndole puesto las aguas bautismales el venerable y querido párroco de esta villa, don Hipólito Martínez Baños.

Terminado el acto religioso, se trasladaron todos los invitados al domicilio de los padres del recién nacido, sirviéndose una espléndida merienda.—C.

GANEN DINERO
COMPRANDO A GRANJA LLANO
Plantas frutales, forestales y de adorno. Clases superiores. Precios baratos. Chopos para pasta de papel, planta buena, 450 ptas. millar.

SANTIURDE DE TORANZO

VILLASEVIL

Una cena

El pasado domingo 21, en el acreditado establecimiento de esta localidad de don Manuel Herrero, tuvo lugar una cena homenaje en honor de nuestro querido amigo don Manuel Villegas, notable equipier del Club Unión Torancesa, el cual marcha para Sevilla.

Con el señor Villegas se sentaron a la mesa los señores don José María Manares, don Gerardo Gómez, Modesto Macías, Jesús Ortiz, Nicasio Sáinz, Fernando Gómez, Constante Mora, Pedro Pacheco, José Cabello, Manolo Sáinz, José Pontones y Alfonso Villegas.

Durante la cena reinó la más franca camaradería. A los postres se brindó por el homenajeado, haciéndose votos por que su estancia en Sevilla sea grata y próspera.

Con su marcha el Unión Torancesa pierde uno de sus mejores puntales, el Club un buen amigo y compañero.

Lleve buen viaje el amigo Manolo, que tenga éxito en sus negocios. Es lo que le desean las numerosas amistades que deja aquí.

Amonestaciones

En la iglesia parroquial de este pueblo, y por el virtuoso cura párroco, don Policarpo Mantecón, fueron leídas las proclamas de nuestro buen amigo y culto joven don Teresiano Linares y la bella señorita Soledad Ortiz.

Convocatoria

La Directiva del Club Unión Torancesa convoca a todos sus asociados a junta general para el próximo día 28, a las seis de la tarde, en el sitio de costumbre, para tratar del estado de cuentas de la Sociedad, renovación de cargos y asuntos generales.—C.

SAIZ ANTOMIL
— MEDICO —
AP. DIGESTIVO, NUTRICION Y GLANDULAS ENDOCRINAS
DE 11 A 1 Y 4 A 5
MUELLE, 34. Teléfono 1518

SECCIÓN DE ANUNCIOS POPULARES

Ventas

PRUEBELO UNA VEZ Y VERA LA DIFERENCIA.- Pruebe usted el famosísimo aceite virgen puro de oliva marca «L L A V E» que le ofrece esta Gran Casa, a un precio reducido, y nunca padecerá del estómago. No lo deje para mañana, hoy mismo consulte precio y observe la calidad de este insuperable aceite. CASA SALAT, Teléfono 32-28, Colón, número 12. Servicio rápido a domicilio. SANTANDER.

CASA PACO.—Felpas. Rizos. Astracán. Paños fantasía y lisos. Hábitos. Mantas. Pañería caballero. Compañía, 11.

REGALAMOS SOLO ESTE MES por ochenta pesetas magníficos armarios de luna que todos venden a 110. Lo hacemos como propaganda Casa Maté, Primera Alameda, 28.

VENDO casa situada Alameda Colindres, magnífica huerta y frutales, dos pisos y mansarda habitable cuarto de baño y motor para elevación de agua. Informará jefe Policía de Laredo.

BARATISIMO se vende «Fiat» 6 HP., conducción interior, cuatro puertas, perfectísimo estado. Garaje Mazas. General Espartero, 13.

POR REFORMA de local y oficina se venden mesa pupitre oficina, mesita para máquina de escribir, prensa copiar, dos raíles Norte, cuatro cincuenta largos; dos viguetas T, dos treinta; motor eléctrico 2 H. P., contínua. S. Moret, 10, Vinos Nieto de Máximo Bolado.

MUEBLES. Se venden dos juegos dormitorio, roble americano, modernos, baratos. San Simón, 3, talleres.

BALANZAS AUTOMATICAS Y BASCULAS. Reparaciones por personal especializado en la fábrica de básculas Constructora Montañesa, calle Federico Vial.

LA ZAPITA. Lechería. Martillo, 4. Proveedora del SANATORIO MADRAZO. Teléfono 32-29. Servicio a domicilio.

«ALFA», la mejor máquina de coser y bordar. Agente general: Casa Musicator, Lealtad, 9. Ventas al contado y plazos. Fonógrafos y discos.

GRAN LIQUIDACION zapatos modernos, de señora, a 8 y 10 pesetas; para niños y niñas, a 6 y 7 pesetas. Zapatería «El Cañón», Santa Clara, 5.

Pida catálogo a Víctor GRUBER y Cía., Lda. Ap. 450, Bilbao, o su representante, José M. Barbosa, Fernández de Isla, 9, 4.º Santander.

SOMBREROS, gorras, boinas, últimas novedades. Precios reducidos. Casa Herrero (antiguo dependiente de Rivero), San Francisco, número 18.

VENDO piso segundo, llave mano, sol, cuarto baño: también juego gabinete completo, como ganga. Florida, 4, segundo.

LA CASA SALAT, calle Colón, número 12, ha recibido un gran cargamento de aceitunas de clases inmejorables; por lo que las vendemos a precios nunca vistos. Consulte precios y se convencerá. De cinco kilos en adelante, precios especiales. — ¡No confundirse!

SEÑORA, cien modelos fieltro y terciopelo a 10 pesetas. No se confunda Sombrerería Alonso, Plaza Vieja,

SE VENDEN una máquina registradora «National» y otra de escribir «Underwood», nuevas. Informes esta Administración.

«EL LOUVRE». Blanca, 22. **Novedades en tejidos.** Gran diosa rebaja de precios en todos los artículos.

«EL LOUVRE». Blanca, 22. **Novedades en tejidos.** Gran diosa rebaja de precios en todos los artículos.

Alquileres

ALMACEN pequeño, saneado, propio almacenar frutas o modesta industria, alquilo. Renta módica. Cervantes, 13.

AMPLIO HOTEL, huerta, jardín, paseo Concepción, se alquila. Esta Administración informa.

ALQUILO hermoso piso, nuevo, soleado, cuarto baño, luz, gas; renta 18 duros. Informes: Burgos, 13, Bar.

Traspasos

TRASPASO TABERNA con mucha clientela, baratísima. Razón, Administración.

TRASPASO establecimiento venta al detall, giro de los mejores, fácil manejo, para producir 18 ó 20 por 100 capital invertido. Razón este diario.

TRASPASO, por no poder atenderla debidamente, antigua casa de comestibles. Sitio muy céntrico. Informes, esta Administración.

Enseñanza

ENSEÑO CORTE en un mes, económico, confección, derecho hacerse vestidos. Vendo patrones. Blanca, 5, tercero.

OPOSICIONES HACIENDA Preparación con la cooperación del jefe Contabilidad Hacienda, AUXILIARES y CONTABILIDAD. Brillantes resltados; de siete alumnos preparados, cinco aprobados hasta ahora y uno con treinta puntos. Academia General, Blanca, 1, 4.º

Colocaciones

OFRECESE taquimecanógrafa, oficina o particular, modestas pretensiones. Daría lecciones domicilio discípulo, precios nódicos. Informes: Publicidad «SARES», Ribera (antiguo Ateneo).

Hospedajes

HOSPEDAJE MAGNIFICO amplias habitaciones, como para estables. Cocina inmejorable. Camas desde una peseta. Atarazanas, 19, primero.

Profesoras en partos

VISITACION F. TOLOSA, practicante masajista. Hospedaje embarazadas. Florida, 7, cuarto.

AURORA G. VALBUENA, profesora en partos. Hospedaje embarazadao. Puente, número 2, tercero.

Varios

ELECTRICISTA MARTINEZ. Instalaciones y reparaciones de luz y timbres, capital y pueblos; especialidad en instalaciones ocultas. Bombillas, a 0'95. Atarazanas, 6; teléfono 27-13.

ENCUADERNACION.—Pastas españolas y demás trabajos. Venta de tarjetas postales. Viuda de Matías Martín. Lealtad, 18.

«EL LOUVRE». Blanca, 22. **Novedades en tejidos.** Gran diosa rebaja de precios en todos los artículos.

COMPRO JOYAS, brillantes, objetos de oro, papeletas del Monte, etcétera. Pago todo su valor efectivo. Nadie les pagará lo que esta Casa. (No se hacen operaciones de préstamos.) Calle Castelar, 7, entresuelo, Santander.

PERDIDA DE DINERO. Habiéndose extraviado cantidad de dinero en billetes de Banco, envueltos en papel verde, ruégese a la persona que los haya encontrado se sirva avisar a esta Administración. Se gratificará.

PERDIDA. Hace días se perdió un pendiente con brillantes. Se ruega a la persona que lo haya encontrado lo entregue en el paseo de Pereda, 7 y 8, principal, donde se gratificará.

MUDANZAS-TRASLADOS, desarmando y armando los muebles, respondiendo de roturas Daniel Ramos. Vargas, 19, 1.º Teléfono 11-93.

GABINETE DE CURACION con todos los adelantos modernos. Practicante Fernández Argüeso. Primero de Mayo, 1, primero.

GARAJE ROZAS, calle Barcelona, 2 (junto al Salón Victoria). Automovilistas: Vuestro coche estará debidamente atendido en este garaje, que reúne condiciones como ningún otro. Precios convencionales. Teléfono 37-87.

DESDE UNA PESETA diaria estará vuestro automóvil debidamente atendido y engrasado en el mejor garaje de Santander. Barcelona, 2. Teléfono 37-87.

MAQUINA COSER secreter, bobina central, tres gavetas, vendo. Bicicleta seminueva, barata. Compro papeletas máquinas coser y escribir. Rincón, 13, segundo.

USTED CONSEGUIRA TOMAR UN BUEN CAFE PIDIENDO EL DE ESTA MARCA:

CAFES EL DROMEDARIO
SANTANDER

Antonio Fernández & Compañía

IMPORTADORES DE AZUCARES, CACAOS, CAFES, CANELAS

Venta al detall: Principales tiendas de ultramarinos. Estuches de 1 kg., 1/2 kg. y 1/4 kg., y bolsas de 1.000, 500, 250 y 100 gramos, todo precintado.

Anúnciese en "La Voz de Cantabria"

Compañía Trasatlántica Española

Vapores Correos Españoles

SERVICIOS RAPIDOS Y REGULARES PARA PASAJE Y CARGA ENTRE ESPAÑA Y ULTRAMAR

LINEA DEL CANTABRICO A CUBA Y MEJICO

Doce expediciones anuales, saliendo de Bilbao y Santander el 25, de Gijón el 26 y de Coruña el 27 de cada mes, para Habana y Veracruz.

LINEA DEL MEDITERRANEO A PUERTO RICO, VENEZUELA-COLOMBIA Y PANAMA

Doce expediciones anuales, saliendo de Barcelona el 20, de Valencia el 21, de Málaga el 22 y de Cádiz el 24 de cada mes, para Canarias, San Juan de Puerto Rico, Santo Domingo (fac.), La Guayra, Puerto Cabello, Curacao, Puerto Colombia y Cristóbal.

SERVICIOS DEL MEDITERRANEO A CUBA Y MEJICO Y DEL MEDITERRANEO A NEW-YORK, Y CENTRO AMERICA

Una expedición cada dos meses, saliendo de Barcelona el 16, de Tarragona (fac.) el 16, de Valencia el 17, de Alicante (fac.) el 17, de Málaga el 18 y de Cádiz el 20, para Bilbao, Santander, Gijón, Coruña, Habana y Veracruz.

ALTERNADA CON

Una expedición cada dos meses, saliendo de Barcelona el 16, de Tarragona (fac.) el 16 de Valencia el 17, de Alicante (fac.) el 18, de Málaga el 19, de Cádiz el 20 y de Vigo (fac.) el 22, para New-York, Habana, Puerto Barrios, Puerto Limón y Cristóbal.

SERVICIO TIPO GRAN HOTEL.-T. S H.-ORQUESTA

Las comodidades y trato de que disfruta el pasaje se mantienen a la altura tradicional de la Compañía. También tiene establecida esta Compañía una red de servicios combinados para los principales puertos del mundo, servidos por líneas regulares.

Para informes, en las oficinas de la Compañía, Plaza de Medinaceli, 8, Barcelona, y a sus Agentes.

LA REGLA suspendida VOLVERA RAPIDAMENTE Y SIN PELIGRO con Perlas FEMI. De venta: Doctor Andreu, Segalá y farmacias. Se manda reservadamente por correo certificado, enviando pesetas 14,50 al concesionario. BASTARD, calle de Pablo Iglesias, 13, Barcelona.

VAPORES CORREOS ESPAÑOLES DE LA

Compañía Trasatlántica

LINEA DE CUBA Y MEJICO

SALIDAS FIJAS DE SANTANDER (SALVO CONTINGENCIAS)

Vapor «HABANA»: El día 25 de enero de 1934.
Vapor «CRISTOBAL COLON»: El día 25 de febrero.
Admitiendo pasajeros de todas clases y carga con destino a HABANA y VERACRUZ. Estos buques disponen de camarotes de cuatro literas y comedores para emigrantes.

PRECIO DEL PASAJE EN 3.ª CLASE ORDINARIA
Para HABANA... Ptas. 535, mas 30-50 de impuestos. Total, 562,50.
Para VERACRUZ Ptas. 585, mas 17-50 de impuestos. Total, 602-50.

LINEA DEL MEDITERRANEO A PUERTO RICO, VENEZUELA Y COLOMBIA

El 20 de diciembre saldrá de Barcelona el vapor «JUAN SEBASTIAN ELCANO» admitendo pasajeros de todas clases y carga con destino a SAN JUAN DE PUERTO RICO, LA GUAYRA, PUERTO CABELLO, CURACAO PUERTO COLOMBIA y CRISTOBAL.

Las condiciones y trato de que disfruta el pasaje se mantienen a la altura tradicional de la Compañía. También tiene establecida esta Compañía una red de servicios combinados para los principales puertos del mundo, servidos por líneas regulares.

Para más informes y condiciones, dirigirse a sus Agentes en Santander:
SEÑORES HIJO DE ANGEL PEREZ Y COMPAÑIA
Paseo de Pereda, número 36.
Telegramas y telefonemas: «GELPEREZ»

Tapicería ALFREDO DE LA TORRE

GENERAL ESPARTERO, 4

Sillones alta fantasía y confort.—Confección y arreglo de tapicería en todos los órdenes. Esta Casa es la preferida por las personas de buen gusto.

COMPAÑIA TRASMEDITERRANEA

SERVICIOS REGULARES DE VAPORES COMERCIALES Y CORREOS ENTRE LA PENINSULA-BALEARES - NORTE DE AFRICA - CANARIAS-GUINEA ESPAÑOLA

Línea rápida de gran lujo Barcelona-Cádiz-Canarias.
Salidas semanales: los sábados, de Barcelona, y los domingos, de Cádiz.

Línea rápida de gran lujo Barcelona-Palma de Mallorca.
Salidas todos los días (excepto los domingos) de Barcelona y Palma.

Servicio fijo rápido quincenal Mediterráneo-Cantábrico
Salidas para BILBAO, los jueves, y para BARCELONA, los sábados.

Servicio fijo para los puertos del Mediterráneo-Norte Africa y Canarias.
Con salida de SANTANDER los lunes, quincenalmente, admitiendo carga y pasaje.

LINEA FERNANDO POO
Servicio rápido quincenal, con salidas: los días 15, de BARCELONA, y los 20, de CADIZ.

SERVICIOS DIARIOS ENTRE MALAGA Y MELILLA.—MELILLA Y CEUTA -ALMERIA Y MELILLA.—ALGECIRAS Y TANGER

LINEA CADIZ-LARACHE
Salidas de Cádiz los días 1-5-10-15-20 de cada mes.

Para informes y pasajes: M. López Dóriga. Muelle, 34
Barcelona: Vía Layetana, 2.
Madrid: Plaza de las Cortes, 6.

ESPECIALISTAS

ARTICULOS DE PIEL

MALETAS
BAULES
NECESERES

RODRIGUEZ PRIETO, HIJOS

Puerta la Sierra, 11 :: SANTANDER

Cie Gle TRANSATLANTIQUE

EL VAPOR CORREO FRANCES

"MEXIQUE"

saldrá de Santander para HABANA y VERACRUZ

El 19 de FEBRERO
El 19 de ABRIL y
El 25 de MAYO

VIAJES LOS MAS RAPIDOS Y DIRECTOS SANTANDER-VERACRUZ, 12 días.

Informes sobre pasajes y carga:

VIAL HIJOS

Paseo de Pereda, 25, bajo. Teléfono 10-58. - SANTANDER

Encargue sus Impresos en la EDITORIAL MONTANESA

Ferrocarriles

A las Compañías de los mismos reclama RIOS Calderón, núm. 15.

Diamante
el mejor de los vinos blancos españoles
Bodegas Franco-Españolas
sus vinos finos son preferidos por los paladares más delicados

AUTOLUZ
Luminosos "NEONRAY"
ISAAC SANTIAGO
Alfonso VIII, 2, detrás de Correos
Teléfono 28-43

ROYALTY
Con servicio moderno del más refinado gusto.
GRAN HOTEL-CAFE-RESTAURANT
JULIAN GUTIERREZ
Casa especializada en banquetes, lunchs y tés, restaurant renombrado.
Plato del día: Callos a la Española.

CERVEZA — CERVEZA

La bebida higiénica por excelencia.- Algunos entusiastas llegan a llamarla el pan líquido

Nada mejor ni tan agradable, cuando es servida fresca. - Ninguna otra bebida fortalece y alimenta como una buena cerveza

S. A. CERVEZAS DE SANTANDER

elabora en todas sus fábricas las selectas clases "Doble-bock", "Imperial alemana" y "Estilo Munich"

PEDIDLA SIEMPRE

La exquisita cerveza de barril se vende en todos los cafés y bares de Santander

---

Lloyd Norte Alemán

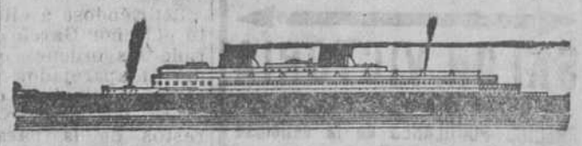

LINEA CUBA Y MEXICO

SALIDAS DE SANTANDER

El 20 de febrero, el vapor correo

SIERRA VENTANA

admitiendo carga y pasajeros de Lujo, Primera Clase. Clase de Turistas y Tercera Clase, para HABANA, VERACRUZ y TAMPICO.

Para toda clase de informes, dirigirse a

Hoppe y Compañía

Paseo de Pereda, 29. Telegramas: HOPPE. Santander.

REDACCIÓN, ADMINISTRACIÓN Y TALLERES, CALLE DE MARCOS LINAZASORO, NÚM. 19. APARTADO POSTAL 62. TELÉFONO 15-55

LA VOZ DE CANTABRIA

MANTENEMOS COMUNICACIÓN TELEFÓNICA DIRECTA CON NUESTRA AGENCIA DE MADRID, HASTA LAS 4 DE LA MADRUGADA

MONTE DE PIEDAD Y CAJA DE AHORROS

EL SERVICIO DE LIBRETA PARA RECIEN NACIDOS

Bajo la presidencia del excelentísimo señor don Ignacio Sánchez Campomanes, gobernador civil, se reunió el Consejo de Administración a las diez y siete horas, en el salón de actos del establecimiento, con asistencia de los señores: alcalde, Mazarrasa, Rodríguez Jiménez, Ruiz Rebollo, López Dóriga, Arrarte Isasi, Iglesias (don Jacinto), Ribalaygua, Mateo Ortega, Gómez Ruiz y el secretario. Excusan la asistencia los señores Vallina y Azpilicueta.

Aprobada el acta de la sesión precedente, da lectura el secretario de una carta del señor Pérez del Molino, en la cual dice que, por ser incompatible el cargo de consejero con el de diputado a Cortes, se ve privado de tomar parte en las tareas del Monte hasta que cese la incompatibilidad.

Después da lectura de la Memoria, del Balance y de las Cuentas correspondientes al ejercicio último. La Memoria señala dos hechos salientes: La aprobación de los Estatutos de las Cajas generales de Ahorro, y la creación y aprobación del Instituto de Crédito de las Cajas de referencia. Con el Instituto se resuelve prácticamente que las libretas procedentes de nuestras Cajas puedan cobrarse en cualquier Establecimiento similar.

Consigna que las utilidades líquidas suman 173.288,99 pesetas, y que el personal ha cumplido con celo y entusiasmo su misión.

Las principales cuentas del Balance son: del Activo, Préstamos hipotecarios, pesetas 10.858.381,17; préstamos con garantía personal, 2.486.117,30; idem con garantía de alhajas, 1.089.945,25; idem de ropas, 177.797,30; saldo de la Cartera de valores, 11.718.587,11. Y del Pasivo la del saldo de la Caja de Ahorros, importante pesetas 25.251.267,76.

Memoria, Balance y Cuentas se aprueban por unanimidad.

El Consejo aprobó también la forma de implantar el servicio de Libretas de recién nacidos.

Por último, el señor gobernador saluda al Consejo; le felicita por la labor que viene realizando, y se ofrece a cooperar en ella con todo entusiasmo; se pone a disposición de todos oficial y particularmente, y desea que en su nombre se muestre el personal su satisfacción por la parte que le corresponde en la prosperidad de la Institución.

El señor Mazarrasa da gracias expresivas en nombre del Consejo al señor presidente por sus cordiales ofrecimientos.

Y se levanta la sesión.

AYER, EN LA AUDIENCIA

VISTA DE UNA CAUSA POR HOMICIDIO

Ayer se celebró en esta Audiencia la vista de la causa seguida contra Gerardo López Fernández, por muerte de Gabriel García Riaño.

Formación de la Sala: presidente, don Emilio Macho-Quevedo; magistrados don Luis Vallejo Quero y don Antonio Labat; fiscal, el teniente don Antonio Orbe; defensa, con Victoriano Sánchez; secretario, el suplente don Ricardo Pellón.

Jurados: Higinio González Prieto, Francisco González Fernández, Nicanor González Santibáñez, Ricardo Gómez González, Genaro Garrido Marcano, Aquilino Santos Venero, Martín Gómez Sedano, Casimiro Gutiérrez Eguren; suplentes: José Gómez Puente y Jesús Secades Vear.

HECHOS

En la madrugada del 2 de octubre de 1931, el procesado Gerardo López Fernández, que había pasado la noche en un cinematógrafo de Bárcena de Pie de Concha, acompañado de otros dos vecinos, se dirigía por la carretera a su domicilio en Santa Olalla y al llegar frente a la lechería de Tomás Ruiz adelantaron a otro grupo compuesto por tres jóvenes —uno de ellos Gabriel García Riaño—, y como al pasarlos éste le acometiese con un palo, dándole un golpe en la cabeza, que le produjo una herida leve, temiendo Gerardo que su agresor siguiese golpeándole, para defenderse del mismo y en defensa de su persona, sacó un arma corta, para cuyo uso carecía de licencia, y desde cortísima distancia la disparó sobre Gabriel García, produciéndole una herida que, por atravesar un pulmón y el corazón, le produjo la muerte.

Practicada la prueba propuesta y en vista de su resultado, el fiscal modificó sus conclusiones en sentido alternativo, apreciando en primer lugar la circunstancia atenuante de arrebato, o en otro caso la eximente completa de legítima defensa.

Acto continuo informa brillantemente, sosteniendo la tesis de sus conclusiones y solicitando un veredicto de culpabilidad.

La defensa mantuvo las provisionales, y en su elocuente y documentado discurso hace un análisis de los hechos y prueba practicada, para sacar la consecuencia de que su defendido obró a impulsos de una legítima defensa. Terminó pidiendo veredicto de inculpabilidad.

El tribunal popular pronunció veredicto de inculpabilidad, y abierto el tribunal de derecho la Sala dictó sentencia absolutoria.

GRAN CINEMA

HOY miércoles :-: MODA

A las 7,15 y 10,30

ESTRENO del film vodevilesco más gracioso de la temporada, proyectado más de seis meses en la Sala Marivaux, de París.

Teodoro y Compañía

La imaginación, el ingenio y los trucos más sorprendentes y originales al servicio de TEODORO Y COMPAÑÍA, la razón social que huye del trabajo, porque les fatiga y afea.

Interpretación de Alice Field, Albert Prejean y Raimu

RAIMU mayordomo. RAIMU bambero. RAIMU gentleman. RAIMU comerciante. RAIMU "mamá". RAIMU galanteador.

RAIMU AS DE LA RISA

BUTACA, tarde, 1,25 Noche, 1,00
GRADERIA, tarde, 0,60 Noche, 0,40

PRONTO
Catalina Bárcena

SALON VICTORIA

A LAS 7,15

PRECIOS POPULARES de la deliciosa comedia

EL PADRINO IDEAL

por ANNABELLA y JEAN MURAT

BUTACA, 1,25

SALA NARBON

A las 7,15 y 10,30

La incomparable MARLENE DIETRICH, en la gran superproducción PARAMOUNT

FATALIDAD

Butaca, tarde, 0,50 Noche, 0,40

LA ACTUALIDAD GRAFICA

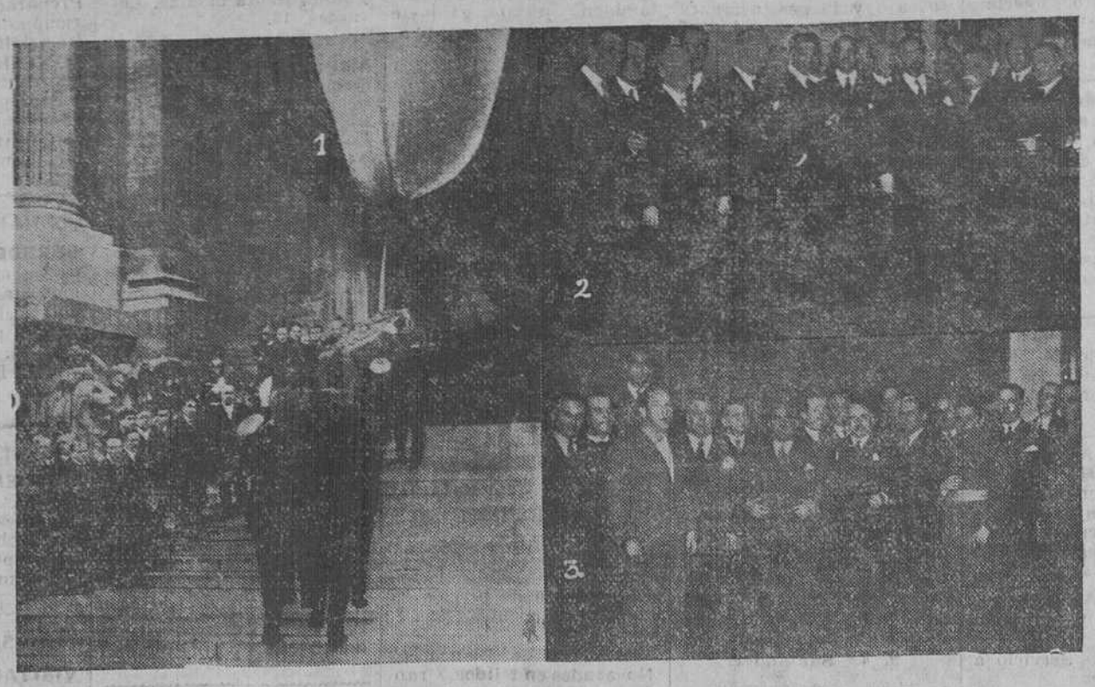

Organizadas por el Gobierno de la vecina República, se han verificado en Francia solemnes honras fúnebres en sufragio de las diez víctimas de la catástrofe del "Emeraude". He ahí, en la escalinata del Grand Palais, en primer término, a la izquierda, a M. Chautemps, presidente del Consejo, y a continuación, a todos los ministros, presenciando la llegada de los féretros para la celebración de la ceremonia oficial.—2. El Instituto de Ingenieros civiles de España ha inaugurado recientemente su domicilio social, con asistencia del Presidente de la República. La "foto" recoge un grupo de señores asistentes al banquete de inauguración, en el que figuran destacadas personalidades.—3. Ha comenzado la vista del proceso por los sucesos de agosto en Sevilla. Un grupo de procesados reunidos en la Audiencia el día del comienzo de la vista.

TEATROS Y CINEMATOGRAFOS

MARIA LISARDA COLISEVM.
«Héroe o cobarde.»

Film de la Universal, interpretado por Tom Brown y Llone Summerville, es una interesante historia que al mismo tiempo que describe la vida de una gran Academia militar expone las diversas facetas emotivas y dramáticas de un cadete cuyo padre fué calificado como desertor.

SALA NARBON.—«Rafles.»

El reestreno de la producción de Columbia «Rafles», precisamente interpretada por Ronald Colman y Kay Francis, secundados por un escogido elenco artístico, congregó ayer en la Sala Narbón a un público devoto de estas comedias policíacas e intrigantes, que siguió con creciente interés las diversas escenas del film y admiró la correcta presentación del mismo.

TEATRO PEREDA.—«Espionaje, o la condesa Misterio.»

De las obras presentadas hasta ahora por los Grandes Espectáculos Rambal, «Espionaje, o la condesa Misterio», obra policíaca original de M. de Miguel y Rambal, estrenada ayer, ha sido una de las recibidas con mayor agrado por el público, en gracia a la movilidad de sus escenas, a los precisos trucos que el argumento permite y a la amenidad de sus tres actos, distribuídos en siete cuadros.

Evidentemente, no hay que buscar en esta obra la consistencia litecaria, ni la envergadura dramática de las grandes concepciones teatrales, y sí solamente la corriente exposición de un asunto de fácil interés, presentado con el lujo y propiedad característica al espectáculo que en el Teatro Pereda congrega a un público adepto.

Los aplausos de esta asidua concurrencia demostraron su satisfacción ante una obra de misterio bien escenificada.

MARIA LISARDA

COLISEVM

HOY miércoles :-: A las 7 y 10,30

FEMINA

SEÑORAS:

TARDE, Patio, 1,00 :: Principal, 0,75
NOCHE, Patio, 0,75 :: Principal, 0,50

ESTRENO de la producción Columbia

LA HORA DEL COCKTAIL

POR

BEBE DANIELS

CON

RANDOLPH SCOTT y BARRY NORTON

TE - BAILE

DESDE LAS 5,30

amenizado por una selecta ORQUESTINA

PASTA DE MANZANA

Ideal para postres y meriendas. Dulce riquísimo, sano, nutritivo, económico. Elaborado en la fábrica EL GAITERO, de Villaviciosa

CENTRO DE ESTUDIOS MONTAÑESES

CONFERENCIA DE DON FERNANDO GONZALEZ CAMINO Y AGUIRRE POR RADIO SANTANDER

Siguiendo el plan trazado por la Junta de Trabajo del Centro de Estudios Montañeses, esta noche, a las nueve y cuarenta y cinco, pronunciará una conferencia ente el micrófono de Radio Santander don Fernando González Camino y Aguirre, director de la Sección de Historia Antigua y Media y secretario del C. E. M.

El tema que desarrollará el señor González Camino será: "Una empresa de utilidad regional: El Centro de Estudios Montañeses".

CARPETA DE NOTICIAS

SERVICIO METEOROLOGICO (Observatorio de Santander).

Datos referentes a las observaciones realizadas en veinticuatro horas hasta las seis de la tarde del día de ayer:

Presión barométrica media en milímetros, 770,5.

Tendencia barométrica a las diez y ocho horas de ayer, subiendo.

Temperatura máxima de ayer, 8,2.

Temperatura mínima de ayer, 1,2.

Viento dominante en las veinticuatro horas, Este.

Fuerza media del viento en m. por segundo, 2.

Lluvia caída en las veinticuatro horas (litros por metro cúbico), 0,0

Horal de sol eficaz en el día de ayer, 5 h. 20 m.

Probable persistencia del tiempo reinante.

COLISEVM

VIERNES

VERSION DIRECTA EN INGLES

UNION GREMIAL ESPAÑOLA

GRUPO DE ARTE "TEATRO ESPAÑOL"

Se nos ruega la inserción de esta nota:

"Es lógico que una vez en marcha la Sección de Estudiantes, Unión Gremial Española piense desarrollar de un modo intensivo la cultura en todos sus aspectos, sirviéndose de ello para hacer labor de auténtico españolismo. En consecuencia, atenta siempre por este sagrado y patriótico deseo, funda, dentro de la Organización, el Grupo de Arte "Teatro Español".

Es nuestro objeto resucitar y extender entre la afición española las grandes obras, obras maestras, de nuestros grandes autores teatrales antiguos y modernos; dar a conocer nuestros admirables poetas; nuestros músicos, etc. En fin, cuanto sea preciso para esa "resurrección" y conocimiento.

Y buscará "Teatro Español" la formación entre los afiliados, aquellos entusiastas por la escena y arte en general, de un plantel de actores dignos de la abor que les será encomendada, para lo cual, y darle la extensión necesaria, invita a cuantos aficionados lo deseen a ingresar en la Unión Gremial Española Grupo de Arte "Teatro Español" que con su refuerzo sea posible llevar a realidad el noble pensamiento.

La Junta organizadora, que tiene a su cargo orientar y afirmar los primeros pasos, muy en breve citará a una unión general en la cual presentará el reglamento y se tomará el acuerdo de constitución definitiva.—La Unión Gremial Española."

TEATRO PEREDA

GRANDES ESPECTACULOS RAMBAL. - Miércoles, 24 de enero, a las 6,30 tarde y 10,30 noche. - RAMBAL presenta, SOLO POR HOY, TARDE Y NOCHE, la más célebre de las obras del inmortal Xavier de Montepin, escenificada expresamente para RAMBAL por Linares Becerra, De Burgos y Baerlam,

EL HOMBRE DE LAS FIGURAS DE CERA

TITULOS DE LOS CUADROS: 1.º Dolor y maldad. 2.º La sonámbula. 3.º El doble asesinato. 4.º Los billetes manchados de sangre. 5.º El misterio del tesoro. 6.º La posada «El Ancora de Oro». 7.º El tesoro. 8.º El hombre de las figuras de cera. - Una de las más emocionantes obras del repertorio RAMBAL. - BUTACA tarde, desde 3,50, noche, desde 2,50. - Las funciones darán comienzo a la hora en punto anunciada.

Mañana Jueves, sensacional estreno.

CASANOVA, EL GALANTE AVENTURERO

Exito definitivo de RAMBAL

espectáculos

GRAN CINEMA.—A las siete y cuarto y a las diez y media (moda): «Teodoro y Cía.»

COLISEVM.—A las siete y a las diez y media (fémina): «La hora del cocktail» (estreno). Té-baile desde las 5,30.

TEATRO PEREDA.-Espectáculos Rambal.—A las seis y media y a las diez y media: «El hombre de las figuras de cera».

PABELLON NARBON.—De cinco a diez y media: «Teodoro y Cía.».

SALON VICTORIA.—A las siete y cuarto: «El padrino ideal».

POPULAR VICTORIA.—De seis y media a diez y media: «El padrino ideal».

SALA NARBON.—A las siete y cuarto y a las diez y media: «Fatalidad».

SALON LICEO.—A las siete y cuarto y diez y media: «LA CALLE».

TEATRO PEREDA

Vea usted los reducidísimos precios de abono para los fastuosos bailes de Carnaval que se celebrarán en los días 11, 17 y 18, de noche, y 11, 13 y 18 de tarde.

— ABONOS —

Entrada de caballero..... 35,00 pts.
Plateas y Principales (sin entrada) ..... 350,00 »
Proscenios (sin entrada)... 300,00 »
Palcos segundos (sin entrada) ..... 280,00 »

Domingo 11, por la mañana, gran festival infantil con regalos a todos los niños e importantes premios a los mejores disfraces.

Los abonos pueden recogerse en la taquilla del Teatro.

INFORMACION DE LA ALCALDIA

OTRA VEZ, POR REPARACIONES, SE LIMITARA EL SERVICIO DE AGUAS

PROBLEMAS URBANOS

El alcalde, al recibir en su despacho, como de costumbre, a los periodistas, nos dijo que había leído en uno de los periódicos locales una larga serie de preguntas sobre diferentes problemas de carácter urbano.

Refiriéndose a ellos, nos manifestó el señor García que había reiterado las órdenes que hace tiempo dió al aparejador para que dispusiera la limpieza de las fachadas sobre las cuales existan todavía restos de la pasada propaganda electoral, y que se pondría al habla con el ingeniero de Caminos, que es a quien interesa el asunto, para conocer las causas de que los materiales de la calle de Castilla no hayan sido retirados, lo que será realizado enseguida.

En cuanto a la continuación de las obras del pavimento del paseo de Pereda, ya se ha dicho repetidas veces que están pendientes de que la Empresa del Tranvía reciba las nuevas vías que tiene encargadas.

EL SERVICIO DE AGUAS

La Empresa abastecedora del servicio de aguas ha comunicado a la Alcaldía que, con el fin de proceder a las reparaciones que necesita el acueducto, se ve en la precisión de limitar dicho servicio en las secciones de Arna y cuesta de la Atalaya desde las doce de la noche hasta las cinco de la madrugada.

Dichas reparaciones serán efectuadas con la mayor rapidez posible, a fin de que la restricción sea breve.

LOS ARREGLOS DE CALLES

Visitó al alcalde el gerente de la Sociedad Tranvía de Miranda, atendiendo a la invitación que le había sido hecha con el fin de interesarle, como ya se anunció días pasados, en el afirmado de las vías de la calle del doctor Madrazo, para acometer inmediatamente las obras de arreglo de la pavimentación de la misma.

El director de la Empresa ofreció, desde luego, dar todo género de facilidades para ello.

Para Su Cútis CUTIFINA

Ninguna Crema a base de drogas rejuvenecerá su cutis como esta Producto De La Naturaleza elaborado con Aguas de La Carriga

INFORMACION DEL GOBIERNO CIVIL

DE LA PRETENDIDA ELEVACION DE TARIFAS EN EL ABASTECIMIENTO DE AGUAS

DICE EL SEÑOR SANCHEZ CAMPOMANES

El gobernador civil recibió ayer, a la hora de costumbre, a los representantes de la Prensa con la exquisita amabilidad característica en él.

Les dió cuenta de haber recibido varias visitas de cumplido, figurando entre ellas los abogados del Estado, presidente del Círculo de Recreo, interventor de Hacienda, don Julio González Tarrío y presidente de la Agrupación regional independiente de Santander.

PARA CUESTIONES ADMINISTRATIVAS

Manifestó también a los reporteros la autoridad gubernativa, que habían estado en su despacho oficial el secretario del Comité radical de Ruesga y el primer vocal de la Junta vecinal de Herrera de Camargo, aisladamente, para tratar de cuestiones de carácter administrativo el primero y el segundo de diferencias igualmente, entre la Junta vecinal y el Municipio.

LAS VENDEDORAS DE PESCADO

Una Comisión de vendedoras de pescado fué recibida igualmente por el señor Sánchez Campomanes, Comisión que fué a significar su protesta por haberse autorizado la apertura de dos puestos fuera del mercado donde ellas trabajan en pésimas condiciones y pagando los impuestos todo el año, puestos que les harán una gran competencia perjudicándolas grandemente en sus intereses económicos. El gobernador escuchó muy complacido a las simpáticas pescadoras, pero lamentó que la cuestión no fuera de su incumbencia sino de la exclusiva de la Alcaldía.

EL ASUNTO DE LAS AGUAS

La autoridad de la provincia recibió ayer la visita de don Jesús de Cospedal, quien hizo entrega de un dictamen relacionado con el asunto de las aguas y la pretendida elevacióo de tarifas.

El señor Campomanes quedó en estudiar detenidamente el dictamen aludido.

OTRA VEZ LA FALTA DE VAGONES

En las últimas horas de la tarde visitaron al representante del Gobierno, una Comisión de consignatarios de buques y el delegado de la Sociedad de Obreros del Muelle, don José Ballesteros.

Trataron nuevamente del problema que plantea la falta de material de la empresa del Norte, quedando la autoridad civil en dirigirse urgentemente al ministro de Obras públicas y al director general de ferrocarriles.