LA VOZ DE CANTABRIA

DIARIO GRÁFICO INDEPENDIENTE DE LA MAÑANA

Año VII - Número 2.592 | SANTANDER, MARTES 6 DE JUNIO DE 1933 | Marcos Linazasoro, 19

CRONICA DE ACTUALIDAD

RELIEVES DEL DIA

EL DOCUMENTO DEL EPISCOPADO ESPAÑOL

De «sobrio, moderado y respetuoso» ha sido calificado por el ministro de Justicia el documento colectivo que el Episcopado español ha hecho público al aparecer en la «Gaceta» la ley de Congregaciones religiosas, extraordinaria monstruosidad jurídica y sectaria extraña en nuestra legislación, en este orden de cosas, hasta la implantación del «nuevo estilo».

Y efectivamente, la frase ministerial es exacta. Porque, leído y releído el documento, se aprecian en él una lógica incontrovertible, un gran tacto político, que no excluye la energía de la protesta, y una exquisita ponderación, que no lanza anatemas y se limita a señalar las sanciones canónicas aplicables a quienes atentan contra los sagrados derechos de la Iglesia. Sanciones contenidas en los Cánones, alguno de los cuales es tan terminante como el 2.334, que dice: «Serán castigados con excomunión «latae sententiae», reservada especialmente al Santo Padre: Primero, los que dan leyes, mandatos o decretos contra la libertad o los derechos de la Iglesia. Segundo, los que impiden directa o indirectamente el ejercicio de la jurisdicción eclesiástica, tanto del fuero interno como del externo, recurriendo para ello a cualquier poder secular.»

Que la monstruosidad jurídica de la ley de Congregaciones religiosas es palmaria y que la lógica del Episcopado es incontrovertible, se adivina fácilmente con el ligerísimo examen de la disposición legal comentada. En ella se niega a la Iglesia, o simplemente se la cercena, su libertad, se la menosprecia su Soberanía, se suplanta su potestad, se la interviene la beneficencia, se restringe su culto, se la somete a una condición legal notoriamente injusta y se la priva de sus bienes, amén de violarse las normas internacionales e irse contra la intangibilidad del derecho docente. Y en este aspecto se añade la befa a la ofensa que se infiere al sentimiento católico del país, por cuanto que el traspaso de una enseñanza bien atendida por otra que seguramente no ha de serlo, movilizará una masa de millones a repercutir sobre los contribuyentes, en su inmensa mayoría contrarios a la ley sectaria, ofensiva e inútil.

Y si la ley, para que encarne en las costumbres y arraigue en la conciencia popular, tiene que ser justa y responder a una necesidad, y de ambas cosas carece la de Congregaciones religiosas, ¿puede extrañar el sentimiento de reivindicación que se ha despertado en el país y que en el documento episcopal encuentra aliento y fortaleza? Esa ansia será el eje de toda propaganda política venidera. Quien no le reconozca será rechazado y anulado por la nación, herida en sus fibras más sensibles.

EL PLAN HIDRAULICO

El plan general de Obras hidráulicas presentado a las Cortes, y para cuya ejecución y desarrollo, según el informe del Consejo Superior de Obras públicas serán necesarios cinco mil millones de pesetas, abarca una serie de obras tan gigantescas y de tal envergadura, que es el mayor y más trascendental de los proyectos presentados hasta la fecha por el Gobierno.

Con un criterio muy razonable y a saz desconocido en las constantes «alegrías» presupuestarias, el Consejo de Obras Hidráulicas ha estimado que toda cautela es poca y todo examen, por pequeño que sea, necesario en la discusión de este plan, que, a su juicio, no reune las condiciones exigibles en una obra definitiva de veinticinco años. En su consecuencia, será preciso abrir una información entre los organismos rectores de la ciencia y de la economía española para que expongan su opinión con respecto al mismo.

Dada la magnitud de la empresa, esas reservas son aplaudibles y parecen poco en tan gigantesco plan el escrupuloso examen y cuidado del Parlamento, sobre todo en el aspecto económico, que tendrá que relacionar el costo de las obras con el resultado que de ellas pueda esperarse. No es preciso recordar en su abono, por sobradamente conocidas, las dificultades económicas del país, el déficit de su Hacienda y la oportunidad de acudir a préstamos perturbadores o dudosos de las potencias que marchan a la cabeza del mundo. Lo que prudentemente, y de una manera escalonada y acorde a la potencialidad financiera del país pudiera ser ventajoso, corre peligro de ser un desastre si el juicio se deslumbra por tanta maravilla técnica o se nubla por un prurito político.

UN AVISO MUY SIGNIFICATIVO

El Sindicato Patronal de Panaderos, de Madrid, acaba de hacer público, en una nota, el peligro que amenaza a sus industrias si el Consejo Ordenador de la Economía Nacional no rectifica ciertas orientaciones que sustenta en el estudio del conflicto del pan. De prevalecer—dice la nota—se habría implantado en España el comunismo y se habrá consumado un despojo bajo la pretendida compensación de unas láminas sin efectividad

Tal y como la nota se explica, la amenaza tiene mucho de "aperitivo" ofrecido al proletariado en las apetencias de otras medidas similares, y pudiera ser un sondeo para más atrevidas empresas, que, a lo que se ve, no tienen en cuenta el desastroso resultado de los ensayos rusos, vueltos al régimen capitalista después de arruinar a la economía nacional.

Lo que hace pensar si habrá huído de todas las inteligencias el sentido de la equidad, y si será tan grande el atraso político y económico de los dirigentes, que todo atrevimiento, aun el desechado en otros pueblos por inútil, les parece la cosa más natural, o si el apasionamiento político es tan grande que se opone al buen sentido.

TEATROS Y CINEMATOGRAFOS

GRAN CINEMA.—Despedida de los Coros de Cosacos del Don"

Con otro magnífico recital se despidieron del público montañés los "Coros de Cosacos del Don", cuyo director, Sergio Jarofi, recibió en la noche del domingo una de las mayores ovaciones que en la historia musical de Santander se han conocido.

La maravillosa justeza, la espléndida entonación, el colorido y sonoridad de la masa coral, que recorre en triunfo todo el mundo, mejoró, si cabe, su brillantísimo recital del sábado.

"El testigo"

En funciones fémina se pasó ayer por la pantalla del Gran Cinema "El testigo", film interpretado por Charles "Sic" Sale y Walter Hurta; intrigante historia de "gánsters", que al gran dinamismo de la acción une la correctísima interpretación de los primeros planos. El nervio del argumento se ha condensado en las inquietudes y atentados de que son objeto una familia de la clase media norteamericana, que es testigo presencial, por accidente, de un doble asesinato cometido por los bandidos, y las celadas que para suprimirles les tienden éstos.

A una buena técnica se une en este film la limpieza de fotografía.

SALA NARBON.—"Grock"

Film presentado por "Almira" e interpretado por el genial artista Grock, es una película de grato recuerdo para cuantos han podido admirarle, y una revelación para los que no han saboreado el arte excepcional del inimitable payaso. Un leve asunto, al que hay que perdonar su irrealidad, pues que un hombre inteligente y equilibrado, que conoce la vida y entiende de costumbres sociales, no es posible que se convierta en su vida privada y en su actuación social en el hazmerreir de todos con sus piruetas constantes, ha servido para justificar una completísima exhibición del clown extraordinario.

Film ameno y de una buena fotografía, fué seguido por el público con extraordinaria complacencia.

G. Iñigo

OCULISTA

Ha trasladado su Consultorio a PLAZUELA DEL PRINCIPE, 11 segundo (Casa Ródenas)

UNA VISITA

EL PERIODISTA SEÑOR MARTIN, DE «LA RAZON», DE BUENOS AIRES

Hemos tenido el gusto de recibir en nuestra Redacción la visita de don Hermenegildo Martín, notable periodista y poeta, perteneciente al diario bonaerense «La Razón».

El señor Martín, en la actualidad corresponsal viajero del citado diario, ha conseguido en Buenos Aires un valioso nombre literario y periodístico alabado con motivo de esta su excursión por el rotativo aludido que, al dar cuenta de ella, elogia sus más salientes características.

Reiteramos al señor Martín nuestra cordial bienvenida.

CARNET MUNDANO

NOTAS VARIAS

Ha regresado de su excursión por diversas capitales de la Península e islas Baleares don José Botín Polanco.

* * *

Se han trasladado a su casa palacio de Pontones, donde pasarán una temporada, los señores de Toraya Cobo, con sus hijos.

* * *

Después de permanecer una temporada en Torrelavega, regresó a Roiz la señorita Elisa Odriozola.

* * *

Se encuentran en su finca de Torrelodones los marqueses de Donadío.

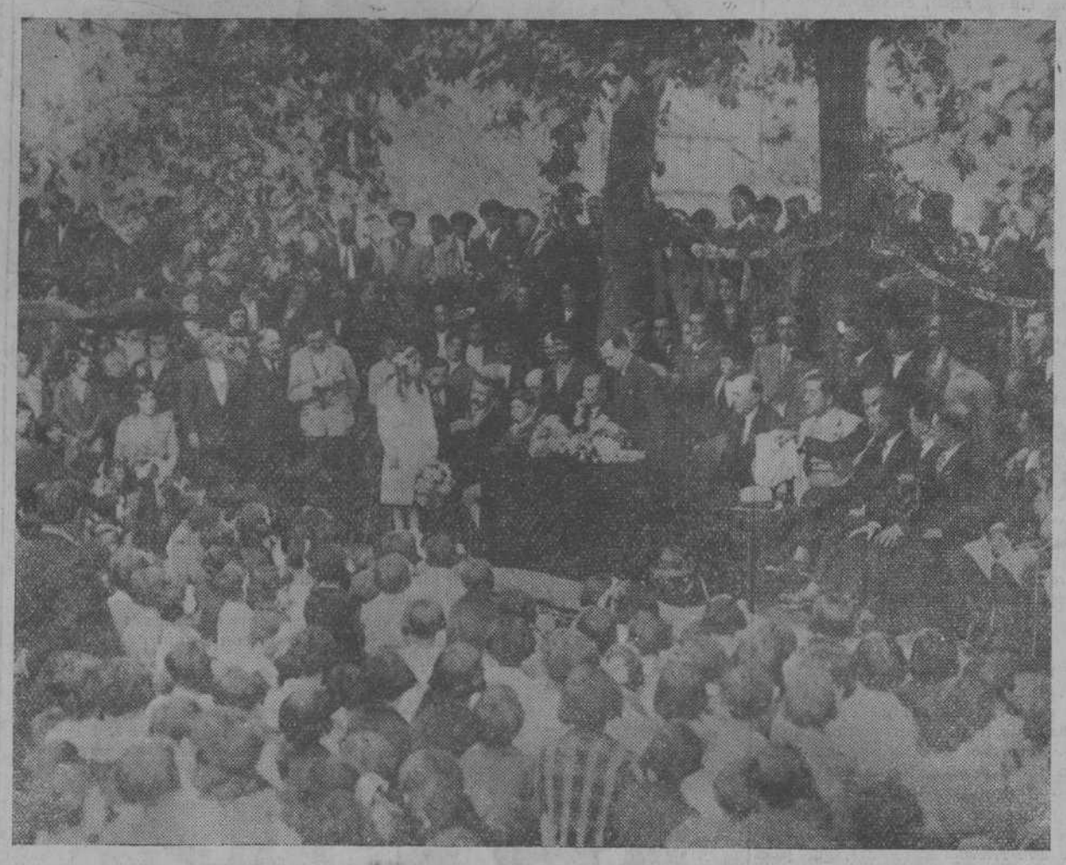

AYER EN MOLLEDO.—La Sociedad Amigos de la Escuela, de Molledo, organizó el domingo una encantadora fiesta infantil con motivo de la clausura de las cantinas escolares. Al acto asistió el gobernador civil, señor Campoamor, que en el grabado aparece pronunciando un discurso. (F.º Alejandro.)

REBOLLEDO.—CORONAS DE FLORES.—TELEFONOS 17-30 y 25-53

EL NINO

EVARISTO SOLORZANO GONZALEZ

SUBIO AL CIELO AYER

A LOS DOCE MESES DE EDAD

Sus padres don Evaristo Solórzano (del comercio) y doña Manuela González; hermanas María Luz, María del Carmen y María Asunción; abuelas, paterna, doña Gabina García, y materna, doña Manuela Ruiz Abascal; tíos, primos y demás parientes,

Participan a sus amistades tan sensible pérdida y les ruegan asistan a la conducción del cadáver, que se verificará HOY, a las DOCE de la mañana, desde la casa mortuoria, Enseñanza, 6, al sitio de costumbre, favor por el que les quedarán agradecidos.

Santander, 6 de junio de 1933

Pompas Fúnebres CEFERINO SAN MARTIN.—Alameda 1.ª, 22.—Teléfono 2064

LA SEÑORA

D.ª Dolores Collado de Bárcena

FALLECIO EN EL DIA DE AYER

A LOS 36 AÑOS DE EDAD

HABIENDO RECIBIDO LOS SANTOS SACRAMENTOS Y LA BENDICION APOSTOLICA

R. I. P.

Su esposo don Ramón Bárcena Rada; su hijo José-Ramón; madre política doña María Rada; su tia doña Luisa Albóniga; sobrinos, primos y demás parientes,

RUEGAN a sus amistades la encomienden a Dios en sus oraciones y asistan a la conducción del cadáver, que se verificará hoy MARTES, a las SEIS de la tarde, desde la calle Menéndez Pelayo, núm. 1, de Laredo, al cementerio de dicho pueblo, y a los funerales que por su eterno descanso se celebrarán mañana MIERCOLES, a las ONCE, en la Parroquia de dicho pueblo, por cuyos favores les quedarán agradecidos.

Santander, 9 de junio de 1933.

La misa de alma se dirá hoy MARTES, a las OCHO, en la capilla de los Reverendos Padres Agustinos.

CHARLAS RURALES

REFLEXIONES ACERCA DEL CONFLICTO LECHERO

Hace ocho días invitábamos a la reflexión a cuantos intervienen en este asunto, de tan vital interés para la Montaña, y hoy tenemos que lamentar el que en vez de atender a tan oportuna y razonable insinuación se hayan exacerbado más los ánimos, dando rienda suelta a la pasión.

No por ello vamos a dejar de insistir hoy en el mismo tema, ya que si no se acude a la serenidad y a la reflexión, dentro de los debidos términos de prudencia y equidad, se corre el inminente peligro de lanzar a toda la provincia a un gravísimo estado de perturbación, ocasionando irreparables perjuicios.

Decíamos el día pasado, e insistimos hoy con mayor fuerza, después de lo ocurrido, que en este conflicto lechero debe dejarse por completo a un lado el amor propio y los pujos de personalismo de quienes pretenden que a todo trance se resuelva el problema conforme a una fórmula unilateral, forzosa, concebida con arreglo a su exclusivo criterio, sin medir todo su alcance, ni apreciar su equidad y posible realización, con lo que han hecho poner en evidencia a las autoridades, al comprabar que sus órdenes, publicadas en la "Gaceta", no pueden en realidad llevarse a la práctica.

Renovamos nuestra afirmación de que no es posible fijar tasa a la cantidad de leche que han de recoger las fábricas, por la sencilla razón de que si las industrias no trabajan mayor cantidad es porque no pueden o porque se perjudican, y creemos que, en justicia, no se les puede obligar a ello, y menos condenarles a una sanción de sobreprecio por no poder absorver toda la leche producida, lo mismo que no se podría obligar, y menos castigar, a los ganaderos porque no produjesen la suficiente cantidad de leche cuando la necesitan las fábricas durante el invierno.

Vamos a poner dos ejemplos para fundamentar nuestra tesis. Los agricultores españoles han sufrido grandes pérdidas por no poder vender el trigo a precio de tasa, debido a su gran abundancia y escasa demanda. ¿Se hubiese estimado justo que para salvar esta situación el Gobierno hubiese obligado a las fábricas de harina a comprar mayor cantidad de trigo de la que correspondía a sus ventas de harina? ¿Podía obligarse a los molineros a almacenar una mercancía de susceptible alteración, con los quebrantos consiguientes de seguro, paralización de capital, etc.?

Supongamos que los barcos de pesca logran una cuantiosa cantidad de anchoa, bonito, etc., y que como los conserveros no pueden admitir más que una cantidad en armonía con sus ventas, el Gobierno, a fin de que no se perjudiquen los obreros del mar, obligase a las Casas importantes de Albo, Villarías, etcétera a adquirir toda la cantidad y a un precio remunerador, superior al que pagasen los conserveros de Vizcaya, Galicia, etc. ¿Sería justa esta imposición?

¿Cabría la aplicación de la ley de Defensa de la República a estos industriales que, con perfectísimo derecho de su libertad industrial, defendían sus intereses, aunque se alzasen airados los pescadores o los agricultores?

No creemos que tengan nada que ver los intereses particulares en sus internas luchas mercantiles, con los altos ideales que afectan al sostenimiento del régimen, y no deben ser los industriales responsables de las algaradas que indebidamente promuevan los descontentos, fuera del terreno en que se deben de resolver estas reclamaciones de orden puramente económico. La autoridad debe velar por que no ocurran o por reprimirlas y comprobar, acaso, si quienes se lanzan de tal modo al atropello no han sido quizá acuciados por consejos irreflexivos que se propalan con excesiva ligereza y sin detenerse en su trascendente responsabilidad.

Así, en la asamblea celebrada el domingo anteúltimo en Torrelavega, se pedía que en el caso de no cumplirse lo ordenado en la "Gaceta" con fecha 25 de abril, se aplicase a las industrias la ley de Defensa de la República y se entreguen las fábricas a los productores de leche y a los obreros para su explotación; esto, aparte el atropello que significaría para ser realizado en una nación civilizada y demócrata, resulta una incongruencia tan enorme que seguramente los que la han propuesto no han meditado acerca de su imposible realización.

Vamos a suponer por un instante que la Sociedad Nestlé, que es la que en realidad regulariza las cantidades de leche que trabajan las demás fábricas en invierno y que, por consiguiente, al disminuir éstas su producción carga con casi todo el sobrante de leche, no transige más que con la tasa que esté en armonía con su capacidad actual de ventas y sin sobreprecio de tasa y que por aplicársele la multa de 10.000 pesetas diarias, a que se refiere un periódico en su información del sábado, decide cerrar las fábricas. ¿Qué es lo que ocurriría?

Pues, sencillamente, que si el Gobierno se incautaba de ellas fracasaría ruidosamente, porque las industrias lecheras son tan delicadas que difícilmente se encuentra personal capacitado para asegurar su éxito. Todos saben lo que ocurrió con la Lechera Montañesa, que consumió sus cinco millones, amplió su capital a diez millones, y si no se fusiona a tiempo con la Netlé, hubiese fracasado seguramente. Y no sería porque le fáltasen elementos y dinero.

Aparte del capital que inmediatamente tendría que aportar el Estado para pagar las primeras materias y las dificultades que encontraría para una esmerada fabricación y colocación de productos, etc., quienes me leen saben por sobrada experiencia cómo fenecen las industrias explotadas por el Estado y los ejemplos relevantes que de ello existen en diversas naciones. Sería difícil que los ganaderos arriesgasen la leche en empresa de tan escasa solidez; esto se puede considerar como una verdadera utopía.

Y si no funcionaban las fábricas, los campesinos montañeses se quedarían sin colocar la producción de sus vacas y se encontrarían en la miseria y en la ruina, porque no solamente se verían privados de los ingresos que actualmente disfrutan, sino que su capital ganado descendería enormemente de valor.

De modo que las consecuencias son muy graves, y por ello hemos invitado a la reflexión. Quizás fuese conveniente que el señor gobernador, representante responsable del Gobierno en nuestra provincia, adquiriese informes, además de los que le aportan cuantos le rodean, de personas del interior de la Montaña, de cómo piensan el verdadero aldeano y su mujer, que es la que administra, acerca del problema de la leche. Acérquese el señor Campoamor a los campesinos de verdad, de reconocida sensatez y experiencia, que son la mayoría de los proveedores, y escuche su sincera opinión.

Infórmese después cerca de las entidades industriales y mercantiles de la provincia sobre la posibilidad de ensayar la socialización de las fábricas de derivados de la leche. Y luego, con todos estos datos y dándose perfecta cuenta de la gravedad del problema y de su enorme trascendencia, podrá formar conclusiones y fórmulas que sean viables y restablezcan la perdida cordialidad entre industriales y ganaderos.

Al mismo tiempo se hará perfectamente cargo de quiénes le asesoraban más en armonía con la estricta realidad del candente problema lechero. Y con todo ello habrá prestado un relevante servicio a la economía agropecuaria de la Montaña.

Miguel Dcaso y Olasagasti

CLINICA DENTAL

SAN EMETERIO, 1, 1.º

(Puertochico).

MEDICO DENTISTA

FRANCISCO VILLAR

Dentaduras a plazos.

— VIERNES, APERTURA —

NOTAS Y COMENTARIOS DEL DIA EN SANTANDER

COMENTARIOS DEL DIA

SOÑANDO

El optimismo se resiste a toda sugerencia que no sea la rosada y alegre de su propia naturaleza. En cada optimista hay un soñador. Se nos dirá que las realidades actuales no están para soñadores y, lo que es mas lamentable, para optimistas. Pero si en la vida práctica el optimista sin aditamentos, clásico y puro,—cien por cien, como se dice ahora,—tiene un difícil acomodo, ¡bendito sea Dios que le permite ver el mundo por ese agujerito de la leyenda, por donde se asomaba Edrius para ver princesas rubias y montones de oro y piedras preciosas! Del optimista será el reino de la felicidad...

La Comisión municipal de Ensanche vive en ese mundo ideal de los sueños bellos. Las realidades, las groseras realidades, quedan agazapadas a su lado para amargarle la vida cuando despierte.

La Comisión de Ensanche, en su última reunión, acordó encomendar al técnico correspondiente el trazado de un proyecto para transformar los pinares del Sardinero en un magnífico parque. Hasta aquí, el sueño optimista. La realidad, que aguarda, implacable, tiene ya urdidos sus mejores argumentos: «¿Y el dinero? Pero, ¿sabeis la situación del Ayuntamiento? ¿Conoceis el cúmulo de atenciones que esperan? ¿Os habeis dado cuenta de lo que hay que hacer antes de ir a orearse con la brisa salutífera de los pinares?»

Pero esto no lo advertirá la Comisión hasta que despierte. En tanto sueña con un parque bellísimo, con sus fuentes cristalinas, sus árboles verdes y poblados de pajarillos, con sus avenidas de piedra menuda y hasta con sus guardas escrupulosos, que corren detrás de los muchachos porque pisaron los macizos.

Comisiones así harían feliz a una ciudad que tuviese sus calles bien dispuestas y resueltos todos sus problemas de política urbana. A Santander... A Santander le parecerá que le empiezan a referir un sueño muy bonito y espera el previsto final, ese: «...pues cuando desperté...», que es la dramática chanza que gastan las realidades a los que sueñan...

RAMON HAYA - VINOS por MAYOR - BLANCOS de la NVAA

CRONICA DE SUCESOS

DOS HERMANOS HERIDOS DE GRAVEDAD EN LOS CORRALES

A LA CASA DE SALUD

En la ambulancia sanitaria de Torrelavega fueron traídos a Santander, ingresando en la Casa de Salud Valdecilla, los hermanos Arsenio y Federico Ruiz, de treinta y ocho y dieciocho años, heridos a palos y puñaladas por un grupo de desconocidos, que, dejándolos por muertos, se dieron a la fuga.

El suceso se produjo en Valdeiguña, al anochecer del domingo y al salir de una taberna.

Ambos heridos lo están de gravedad.

E nel asunto intervienen las autoridades pertinentes.

ROBO EN TORRELAVEGA

Tuvo lugar el sábado, en el comercio de tejidos denominado "La mejor tienda", del que es propietario don Miguel Guerra Calderón, comercio establecido en el número 28 de la calle de Consolación.

El robo fué con escalo y se llevaron los autores telas y ropas hechas por valor de 2.000 pesetas.

(Nos es materialmente imposible recoger los contundentes comentarios que respecto al particular hace nuestro corresponsal en Torrelavega, señor Ruiz de Villa, por el agobio de original que tenemos para el presente número. Unicamente señalaremos que nuestro representante juzga oportuno el que las autoridades de la vecina ciudad se trasladen a Santander para dar cuenta al gobernador de la intranquilidad con que viven allí público y comerciantes.)

ATROPELLADO POR UN AUTOMOVIL

En la Casa de Socorro fué asistido Félix García López, de cuarenta y un años, vecino de La Gándara (Sardinero), el cual fué alcanzado por el automóvil S-4305, produciéndole gran traumatismo en la región torácica izquierda.

Se redactó la denuncia correspondiente.

AMENAZAS DE MUERTE

En el pueblo de Cuena ha detenido una pareja de la Guardia civil de Reinosa al vecino del mismo Filomena Moreno Iglesias, de treinta y un años, soltero, jornalero, por haber amenazado de muerte con una pistola, que usaba sin licencia, a su convecino Félix García Seco, porque éste le adeuda cierta cantidad, negándose al pago de la misma.

NO ESTAMOS SEGUROS

Dice nuestro corresponsal en Laredo:

"Hace unas noches, los cacos entraron a saco en el hotel de don Benito González, que lleva en arrendamiento la familia Artiñano, de Madrid, que veranea en nuestra villa, llevándose los intrusos ropas y otros objetos.

Anoche le tocó el turno al chalet que sigue (éstos no andan a saltos), propiedad de don Nicasio Escalante, que pasa el invierno en Madrid. A cosa de las diez y media de la noche, fué avisado el hermano del propietario, don Andrés, que en el piso principal del hotel había una luz encendida, lo que hacia concebir sospechas de que algo anormal sucedía. Entonces se encaminó allá don Andrés, que es el encargado del cuidado durante la ausencia de su hermano, y se encontró con todas las habitaciones en completo desorden, notando la falta de una bicicleta, otra que estaba preparada en la puerta para hacerla seguir el mismo camino de la anterior, y objetos artísticos de plata preparados igualmente, lo que hace concebir que los ladrones estaban dentro y aprovecharon el momento de alarma para escurrir el bulto.

Se ignora lo robado hasta que el propietario, avisado, llegue de Madrid y haga una revisión completa. Desde luego, dada la hora en que comenzaron a operar, es de creer que, de no haberse descubierto a tiempo, hubieran dejado el hotel totalmente desvalijado.

La puerta principal fué forzada, haciendo saltar las cerraduras, y junto a ella no se encontró más herramienta que un viejo dalle, doblado, y otro hierro, partido en una de sus puntas.

Y nosotros preguntamos: ¿Esas herramientas no podrían estar para despistar, haciendo creer que se trata de rateros de la localidad, y sean profesionales hechos salir de la capital en la batida que está dando la Policía en la actualidad? Porque los preparativos eran como para llenar un camión."

POR MALTRATAR A UNA NIÑA

La Benemérita de Escalante ha denunciado ante el Juzgado correspondiente a Manuel González Somoza y Amalia Castillo Calleja, de cuarenta años, labradores, residentes en el barrio de Moral, autores de maltrato de obra a su hija e hijastra, respectivamente, Tomasa González Bada, de diez años, causándola lesiones y contusiones en distintas partes del cuerpo.

UNA AGRESION Y UN ACCIDENTE

En la clínica municipal ué asistida la niña de doce años Matilde Gutiérrez Fernández, a la que agredieron en la calle de San Pedro y la produjeron una herida contusa en la mejilla derecha y otra en la mano del mismo lado.

Ventura García Portilla, de veinte años, se produjo trabajando una herida en la mano derecha.

Se curó en la Casa de Socorro.

CERVECERIA RESTAURANT
«LA AUSTRIACA»
SERVICIO A LA CARTA
COMEDOR INDEPENDIENTE
Burgos, 5 Teléfonos 16-20 y -1914

Club de Regatas

Recuerda a sus socios que esta tarde, a las siete y media, se celebrará la junta general para la elección de Directiva.

Se encarece la asistencia.

GARAJE MONTAÑA JESUS ORTIZ
Automóviles CHEVROLET - CADILLAC LA SALLE
Talleres, Garaje y Oficinas: San Fernando, 2 - Teléfono 24-16
SANTANDER

Sólo FLIT me satisface...

Gracias al FLIT he pasado una noche agradable sin la tortura de los mosquitos.

Zumbando, zumbando, el mosquito le acecha para turbar su reposo y atormentarle con sus picaduras. ¡Defiéndase! Pulverice FLIT para matar todos los mosquitos de su habitación y dormirá tranquilo. El FLIT es mortal para todos los insectos e inofensivo para las personas. No mancha.

El FLIT se vende únicamente en bidones precintados de color *amarillo con franja negra y soldado.*

EL FLIT NO SE VENDE A GRANEL

Por mayor: BUSQUETS HERMANOS Y CIA. Cortes, 591-A. Barcelona
Sucursales: Madrid, Sevilla, Valencia, Bilbao, Vigo, Gijón y Palma M.

FLIT

BANCO DE ESPAÑA

SUCURSAL DE SANTANDER

Relación de los interesados y cantidades a su favor existentes en esta Sucursal, a los que son de aplicación la presunción de abandono preceptuada en el Real-Decreto-Ley de 24 de enero de 1928, cuya relación se publica de acuerdo con lo ordenado en dicho Decreto-Ley, para concimiento de los interesados o de sus causahabientes.

SALDOS DE CUENTAS CORRIENTES

Don Alonso Martínez Quintin, 11,40 pesetas.—Don Aizcorbe Fernández Tomás, 1,00.—Cano y Compañía, 8,20.—Chelvy Bosch, Enrique, 25,00.—Manuel Galdona, 9,01.—Juan Gras y Prast, 5,00.—Darío Jado Ocejo, 1,40.—Carlota Laso, 96,86.—Lancerica y Uribe, 17,20.—M. Calderón Rivero y Compañía, 12,05.—Modesto Martín, 0,15.—Luis Martínez Fernández, 8,38.—Andrés Mezo Borbolla, 9,00.—Manuel Muñoz Moro, 1,08.—Gabino Nieto, 0,60.—Marcial Olavarría Uzera, 5,00.—P. Rueda, S. A., 9,00.—Ramón Peredo Ibáñez, 0,71.—Alfonso Pérez Gallego, 50.—Gregorio Polanco Abad, 3,75.—Pedro Setién Fernández, 10,00.—Sucesores de Yarza, 24,23.

DEPOSITOS DE TODAS CLASES DE PAPEL

Número 12.091, doña Estrella Becerra, acciones Baños Ontaneda; pesetas nominales, 5.000.—15.017, Leopoldo Hontañón Tío, acciones Baños Ontaneda, 5.000.—15.018, Leopoldo Hontañín Tío, acciones Baños Ontaneda, 6.000.—29.301, Ramón Díez Ruiz, acciones General Centrales Eléctricas, 5.000.—26.784, Abraham Otero Rivero, acciones Coto Minero Cervera Celada, 10.000.—12.502, Manuel Casanueva Mazo, acciones La Cantábrica, 20.000.—15.861, Manuel Casanueva Mazo, acciones La Cantábrica, 40.000.—33.958, Carmen Corral Ezquerra, acciones La Alianza Santander, 1.000.—26.605, Romualdo de los Ríos Portilla, acciones Minas Bernilla, 30.000.—26.854, Manuel Lombera Nieto, acciones Minas Bernilla, 5.000.—28.278, Elvira Porta Martínez, acciones Minas Bernilla, 5.000.—28.279, Gregoria García de la Cuesta, acciones Minas Bernilla, 4.000.—23.719, Federico Hazas Abascal, acciones Minas Entrambasaguas, 4.000.—28.586, Gerónimo Pujol Ruiz, acciones Minas Entrambasaguas, 15.000.—33.341, Joaquín López Dóriga, acciones Minas Entrambasaguas, 50.000.—24.366, Restituto de la Torre Fernández, acciones Minas Herrera, 20.000.—24.370, Ramón Mesones Martínez, acciones Minas Herrera, 3.000.—24.373, José María Escobedo Bolado, acciones Minas Herrera, 5.000.—24.374, Avelino Zorrilla Maza, acciones Minas Herrera, 7.000.—24.711, Tomás Sáinz Calleja, acciones Minas Herrera, 3.000.—28.667, Domingo Ortueta Garay, acciones Minas Herrera, 5.000.—525, Bonifacio Alonso, acciones Minas Herrera, 10.000.—28.724, Leopoldo Hontañón Tío, acciones Minas Peña Vieja, 72.500.—28.725, Leopoldo Hontañón Tío, acciones Minas Peña Vieja, 10.000.—28.969, Leopoldo Hontañón Tío, acciones Minas Peña Vieja, 30.000.—29.290, Gerardo Abascal Collado, acciones Mina Peña Vieja, 2.500.—29.313, Rafael Corral Lastra, acciones Minas Peña Vieja, 18.500. 29.300, Julián Herrera Herrera, acciones Minas Puente Arce, 10.000. 23.319, Francisco Sáinz Tránaga, acciones Minas Solía, 3.000.—23.326, Pedro Lloredo Huidobro y otro, acciones Minas Solía, 50.000.—30.260. José Elorza Andizaga, acciones Mina Solía, 5.000.—26.993, Alvaro Billota Baquiola, acciones Montañesa Mármoles, 40.000.—26.994, Antonio Pedrera, acciones Montañesa Mármoles, 15.000.—26.997, Alvaro Billota Baquiola, acciones Montañesa Mármoles, 500.—17.926, Manuel González del Corral, acciones San Julián Musones Castro, 50.000.—33.087, Rafael Gómez Ortiz, acciones Vasco-Meneses-Santander, 250.000.—33.119, José Verardini Ferrety, acciones Vasco-Meneses-Santander, 40.000.—33.131, Rafael Gómez Ortiz, acciones Vasco-Meneses-Santander, 250.000.—33.146, José Ortiz Rivas, acciones Vasco-Meneses-Santander, 10.000.—24.106, Eustaquio San Román, acciones Ferrocarril Astillero-Ontaneda, 15.000.—31.610, Felipe Lloreda Pacheco, acciones Ferrocarril Astillero-Ontaneda, 1.000.—32.328, Maximiliano Lloreda Mora, acciones ferrocarril Astillero-Ontaneda, 2.500.—33.183, Francisco Javier Bustamante, acciones Ferrocarril Astillero-Ontaneda, 500.

DEPOSITOS EN EFECTIVO

Número 2.847, Crisanto de Hazas Revuelta, pesetas 700.

Santander, 6 de junio de 1933.

El Secretario,
A. DEL VALLE

TABLA DE BOLSAS

DE MADRID

Valores del Estado.

Tesoros, (102) 101,55; Interior, serie F, (67) 67; idem, serie E, (67) 67; idem, serie D, (67,05) 67; idem, serie C, (67,05) 67; idem, serie B, (6705) 67; idem, serie A, (67,05) 67; idem, series G y H, (65,50) 65,50.

Amortizable 1928, 3 por 100, (71,50) 71,25; idem idem, 4 por 100, (85,50) 84,50; idem idem, 4,50 por 100, (90,75) 90,75; idem 1920, F, 91,30; idem idem, D, (91,60) 91,50; idem idem, C, (91,75) 91,50; idem idem, B, (91,75) 91,50; idem idem, A, (91,75) 91,50; idem 1917, (86,25) 86,10; idem 1926, 5 por 100 libre, (99,25) 99,25; idem 1927, con impuesto, (84,90) 84,90; idem idem, sin impuesto, (99,75) 99,75; idem 1929, (99) 99,25.

Bonos oro de Tesorería, 6 por 100, (199,25) 199,75.

Deuda Ferroviaria, 4 y medio por 100, (88) 88; idem idem, 5 por 100, (96,50) 96,50.

Valores especiales.

Hidrográfica del Ebro, 6 por 100, 91,25.

Cédulas.

Banco Hipotecario, 4 por 100, 83,50; idem idem, 5 por 100, (89) 88,75; idem idem, 5 y media por 100, (95,75) 96; idem idem, 6 por 100, (101,75) 101,50.

Banco de Crédito Local, 6 por 100, 85; idem de idem idem, 5 y medio por 100, 78,75; idem de idem idem, 5 por 100, interprovinciales, 82,25.

Acciones.

Banco de España, (535) 535; Duro-Felguera, (40) 40; Azucarera, (39) 39; Telefónica, preferentes, (105,80) 105,80; Norte, (202,50); Alicante, (175) 175; Monopolio de Petróleos, (115); Petrolillos, (26,50) 26; Hidroeléctrica Española, (140) 137; Explosivos, (645) 641.

Obligaciones.

Azucarera, sin estampillar, (72,75); Alicantes, primera, (273); Nortes, primera, 59,25; Norte, 6 por 100, 83; Asturiana de Minas, 1919, (80) 79; Ponferrada, 6 por 100, 70; Telefónicas, 5 y medio por 100, 90,40.

Moneda extranjera.

Francos (París), (46,25/46) 46,25; libras, (39,70/60) 39,60; dólares, (9,94/93) 9,95; marcos, (2,735/272) 2,735; liras, (61,10/61) 61,10; francos suizos, (227,25/227) 227,25; belgas, (164/163,73) 164.

DE BARCELONA

Interior (partida), 67; Amortizable, 1920 (partida), 91,85; idem 1927 (con impuesto), 85,10.

Acciones.

Norte, 40,15; Alicante, 35; Andaluces, 11,75; Explosivos, 129; Chades, 347; Petrolillos, 5,20; Telefónicas (preferentes), 105,75.

Obligaciones.

Norte, primera, 52,50; idem 6 por 100, 83; Asturias, primera, 46,75; Valencianas Norte, 5 y medio, 81,75; Almansas, 59,50; Huescas, 61,50; Arizas, 68,25; Alicantes, primera, 50; idem E, 4 y medio por 100, 67; idem F, 5 por 100, 72; idem H, 5 y medio por 100, 81,25; idem 6 por 100, 85,25; Trasatlántica, 5 y medio por 100, 78.

DEBILBAO

Acciones

Banco de Vizcaya, 907,50.

Banco Hispano Americano, 147.

Ferrocarril Madrid, Zaragoza y Alicante, 176.

Ferrocarril Norte de España, 204.

Hidroeléctrica Ibérica (V.), 526,50.

Idem íd. (N.), 492,50.

Marítima del Nervión, 475.

Altos Hornos de Vizcaya, 74.

Compañía Telefónica Nacional (P.) 106.

Compañía Vasconia, fin, 649.

Papelera Española, 141.

Unión Española de Explosivos, 645.

Obligaciones

Ferrocarril del Norte de España 6 por 100, 81,65.

Altos Hornos de Vizcaya 5 por 100, libre, 82.

Altos Hornos de Vizcaya 6 por 100, 1932, 90.

Bonos Duero, 105,50.

DE SANTANDER

Fondos públicos

Deuda Amortizable 5 por 100, 1920, a 92,25 por 100; pesetas 5.000.

Idem íd. íd., 1929, a 99,50 por 100; pesetas 12.000.

Idem íd. íd., 1927, C/i, a 84,90 por 100; pesetas 3.000.

Idem íd. íd., 1927, S/i), a 99,40 por 100; pesetas 5.000.

Obligaciones

Compañía Telefónica 5,50 a 90,50 por 100; pesetas 3.500.

S. A. Electra de Viesgo 5 por 100, 1921, a 84 por 100; pesetas 10.000.

S. A. Hidroeléctrica Ibérica 5 por ciento, 1925, 83,10 por 100; ptas. 6.000.

ARTURO CASANUEVA
ABOGADO
Plaza del Reganche, 7
TELEFONO 13-26

POLITICA MONTANESA

PARTIDO REPUBLICANO FEDERAL

Comisión ejecutiva.—Se convoca a los componentes de esta Comisión a la junta que ha de celebrarse hoy, martes, a las siete y media, en la secretaría del Casino, recomendando puntual asistencia.

Comité local.—Por la presente se convoca a los miembros de este Comité a la reunión ordinaria mensual, que se celebrará mañana, miércoles, a las siete y media de la tarde, en la secretaría del Centro.

FLINTKOTE
CONTRA HUMEDADES
Producto especial para revestimientos, impermeabilización de fachadas, azoteas, etc.
Dirigirse a su representante
Manuel Castellanos
PASEO DE PEREDA, 21. TELEF.-1073
SANTANDER

INFORMACION MARITIMA

TRAFICO DEL PUERTO

Buques entrados:

"Juanes", de San Sebastián, con cemento; "El Gaitero", de Villaviciosa, con sidra; "Río Tajo", de Pasajes, con carga general.

Despachados:

"Río Tajo", para Gijón, con carga general; "El Gaitero", para Bilbao, en lastre.

MAREAS PARA HOY

Pleamares: m. 1,17 y t. 1,43.

Bajamares: m. 7,38 y t. 8,4.

Coeficientes: 78 m. y 83 t.

(Para obtener la hora local hay que rebajar quince minutos).

EL "PELLERIN DE LA TOUCHE"

Entró en la mañana del domingo, procedente de Centroamérica, con pasaje, correspondencia y carga general, figurando entre ésta 3.000 sacos de café y cacao.

Terminadas las operaciones de descarga, se hizo de nuevo a la mar el hermoso trasatlántico, con rumbo a Saint Nazaire.

EL ESTADO DEL TIEMPO

En las oficinas de la Delegación Marítima se recibieron ayer, entre otros, los siguientes despachos relacionados con el estado actual del tiempo en la península y fuera de ella.

Del Observatorio de Santander:

"Probable persistencia del tiempo reinante."

Del Observatorio de Madrid:

"Las presiones bajas se encuentran sobre el Sudeste de España, Sur de Islandia y en Rusia. Las altas residen sobre las islas Azores, Madera, Mar del Norte y Alemania.

Tiempo probable: De mucha nebosidad y aguaceros en todo el litoral español. Marejada y fuertes aguaceros en el Mediterráneo. Poniente en el Estrecho de Gibraltar."

MOVIMIENTO DE BUQUES DE ESTA MATRICULA

Vapores de Francisco García:

«Rita García», salió el 29 de mayo de Sfax para Vlaardingem.

«Magdalena R. de García», llegó el 31 de mayo a Gijón, cargando para Barcelona.

Viaje de recreo a ALEMANIA
ORGANIZADO POR LA
HAMBURGO-AMERIKA LINIE
con la lujosa motonave ORINOCO
del 29 de junio al 21 de julio
Visitando COLONIA, COBLENZA, RUEDESHEIM, WIESBADEN HEIDELBERG, FRANKFURT, WEIMAR, BERLIN, TADSPOM y HAMBURGO
Para inscripciones, dirigirse a
HOPPE Y COMPAÑIA - Paseo de Pereda, 29 - Santander

EL DIA EN TORRELAVEGA

NOTAS DE LA FERIA

Como primer domingo de mes se celebró la feria bimensual de ganado vacuno. El ferial de La Llama se vió bastante concurrido de ganado holandés y suizo, que tuvo muy poca salida, habiendo experimentado una baja considerable, en el precio, las vacas de leche.

Según datos oficiales el rúmero de transacciones fué de 325.

ECOS DE SOCIEDAD

Ha regresado de Madrid, a pasar la temporada estival, acompañada de sus bellísimas hijas, la distinguida señora doña Teresa María Sánchez Cueto de Vega.

* * *

Con brillantes notas ha aprobado el segundo curso del Magisterio, en la Normal de Santander, la señorita Esperanza Ruiz López, hija del maestro nacional don Francisco Ruiz Gallo.

* * *

De Madrid ha regresado la bondadosa señora doña María Peña de Cobo.

* * *

Para Santander ha salido, a examinarse de algunas asignaturas del Magisterio, nuestro estimado amigo don Jesús María Doalto.

* * *

Por don Manuel Fernández y para el experto empleado de la Casa Berraondo, don Dionisio Muñiz, ha sido pe-

GABINETES MODERNOS Y BARATISIMOS
FRENTE A LA FUENTE DE CUATRO CANOS
TORRELAVEGA

da a doña Ignacia Pérez, viuda de don José Rodríguez, la mano de su bella y simpática hija Mariuca; la boda quedó concertada para en breve.

Nuestra enhorabuena.

EN VIAJE DE INSPECION

Ayer por la mañana estuvo en esta ciudad el inspector general de la Guardia civil, don Cecilio Bedia de la Caballería, en viaje de inspección, visitando la casa-cuartel, donde recorrió todas las dependencias. Después se trasladó al Ayuntamiento, siendo recibdo por el alcide, don Joquín Fernández. El señor Bedia puso en conocimiento de la primera autoridad local las deficiencias que había encontrado en el edificio destinado a vivienda de la Guardia civil. El alcalde le contestó que la situación económica actual del Ayuntamiento no era la más apropiada para gastar dinero; pero que, no obstante, procuraría ver la forma para subsanar las deficiencias observadas.

DE QUINTAS

Para hacer una anotación en la cartilla militar, se ruega a los soldados que se indican a continuación, se presenten en el Negociado segundo de este Ayuntamiento:

Bonifacio Gallo Barona, José García de los Salmones, Fernando Ibáñez Ibáñez, Valentín Jubete Aragón, José Lecuona Muñiz y José Miguel Ruiz Puig.

ASOCIACION DE AMIGOS DE LA UNION SOVIETICA

El pasado viernes tuvo lugar, en el Salón Olimpia, la anunciada reunión de simpatizantes con la convocatoria de "Asociación Amigos de la U. S.", a la cual asistió considerable número de ciudadanos, y después de una ligera discusión, quedó nombrado un Comité provisional, encargado de llevar a cabo la obra organizadora de la Sección local.

Próximamente será convocada la asamblea general preparadora de las labores que la naciente organización ha de llevar a cabo, con arreglo a sus principios básicos.

Las inscripciones pueden hacerse en el domicilio del Comité provincial, Baldomero Iglesias, 4.

PARTIDO REPUBLICANO DEMOCRATICO FEDERAL.—COMITE LOCAL

Se convoca a junta general extraordinaria para el próximo miércoles, en el domicilio social del Partido.

Orden del día: Lectura de correspondencia. Nombramiento de un vocal (vacante por baja). Nombramiento de delegado en el Comité provincial Federal. Propaganda.

Es necesaria, dada la importancia del orden del día, la presencia de todos los afiliados.—Fernando Gómez Pélaez, secretario.

DESDE SANTOñA

EN EL TEATRO-CASINO LICEO

Esta vez no hay necesidad de invocar fenómenos de la amnesia ni examinar de la mano de la fantasía periodística, que muchas veces lleva a confusión y errores imperdonables.

Nunca, como esta vez, se ha podido decir más ni mejor del éxito alcanzado; nunca, como ahora, se ha podido llegar más allá hablando de programar con "marchamo" de selectos; nunca, como en esta ocasión, llegó a tanto el cuidado, el interés, el gusto, la brillantez y la delicadeza artística que todos hemos podido observar en la velada celebrada en la noche del sábado último por el Cuadro artístico del Centro de Derechas Católicas, cuyos componentes pueden apuntarse un triunfo completo, refrendado por las clamorosas ovaciones que el público les brindó.

Esta fiesta, a más de ofrecer las generalidades de todo espectáculo teatral, ha servido para que impulsos naturales hicieran explosión y rindieran tributo de respeto y de cariño a personas a las que el pueblo sabe perfectamente bien cuánto las debe.

Y por si esto fuera poco, chicas y chicos de las distintas esferas sociales se asociaron, se hermanaron, para darnos un ejemplo que era desconocido en esta clase de jornadas, que deben y pueden repetirse.

Como primer número, cuya originalidad aprobó el público con estrepitosos aplausos, dióse una película cinematográfica sobre asuntos y cosas de Santoña, desfilando por la pantalla artistas "formidables", a los que su extraordinaria modestia no había permitido descubrir hasta ahora, que lo ha conseguido el empeño y desinterés de don Francisco Albo, que, como tantas y tantas veces, ha actuado de "sastre del Campillo".

El sainete cómico en un acto titulado "Las cosas de Gómez", de Muñoz Seca y Pérez Fernández, tuvo una interpretación acabadísima por parte de las señoritas Carmen Pombo, Encarnación Churiaque e Isabel Martínez y los señores Vicente Herrería, Pascual Lacruz y Juanito López, cuyos intérpretes escucharon nutridos aplausos.

Los coros de "Las espigadoras", de "La rosa del azafrán" y "Las sombrillas", de "Luisa Fernanda", en los que tomaron parte las señoritas del Campo, Granados, Pombo, Medina, Castañeda, Sesma, Muruzábal, Sabás, Solana, Churiaque, Fernández, González, Rodríguez y Bravo y los jóvenes Ugalde, Conde, Muruzábel, López, Lora, Osadiola y Pombo, entusiasmaron al público de extraordinaria manera y hubieron de repetirse.

Canción de "Katiuska", romanza "La carta", de "Gigantes y cabezudos", y romanza de "Katiuska", por la señorita Mercedes del Campo, obtuvieron plena aprobación y aplausos ensordecedores, que obligaron a la "artista" a repetir.

"Norah", vals cantado por la señorita Rosario Granados y "Por un cariño", canción que nos brindó esta misma aficionada, deleitaron al "soberano", que no se cansaba de aplaudir.

Durante uno de los intermedios ejecutaron una delicada pieza de concierto de piano, a cuatro manos, las señoritas Serrano y Peña, estando afortunadísimas.

Abelardo Miguel, el gran "divo", limitó esa noche sus actividades a decir el monólogo "Cuento inmoral", de Benavente, cosechando muchos aplausos y retirándose a su "camerino" después de comprobar que, efectivamente, no había una sola mujer en la sala que quisiera a su marido.

Se nos había olvidado algo intereantísimo, hasta para los que ya vamos declinando, y es que, aun cuando todos los elementos de la tierra se hubieran confabulado para que esta fiesta no resultara tan extraordinariamente espléndida como resultó, nada hubieran conseguido ante el gran poder de la belleza de las generosas actrices y cantantes que tomaron parte, todas las cuales se presentaron en escena con la marca del más delicado gusto.

El director artístico, señor Arruga, inteligente e incansable, al igual que sus "subordinados" de cuerda".

El apuntador, señor Montes, cuyo cargo le viene desde principios del siglo, encantador en su "concha" y sin que nadie le oyera una palabra, que es lo más que se le puede pedir.

Entrada, de "bote en bote".—T.

Cuide usted
su estómago
porque es la base de
su salud
*
Yo padecí también como usted, pero me curó el
DIGESTÓNICO
del Dr. Vicente
VENTA EN FARMACIAS

INFORMACION DEPORTIVA

LA COPA DE ESPAÑA

EL MADRID Y ATHLETIC HACIA LA FINAL

EN EL MOLINON.—Brillante victoria del Madrid sobre el Sporting (5 á 0).

GIJON.—El campo del Molinón registraba una magnífica entrada cuando el colegiado vizcaíno Vallana, encargado de dirigir la contienda Madrid-Sporting, ordenó la formación de los equipos. Estos alinearon los siguientes jugadores:

MADRID: Zamora; Ciriaco, Quincoces; Regueiro, Valle, Bonet; Leoncito, Regueiro, Olivares, Hilario y Lazcano.

SPORTING: Carril; Quirós, Pena; Antonio, Manfredo, Luisín; Angelín, Herrerita, Herrera, Pin, Nani.

Empezó el encuentro con buenos ataques del Sporting, que obligaron a Zamora a emplearse, pero pronto los madridistas hicieron notar su dominio, consecuencia del cual fué el primer tanto marcado a los tres minutos en una internada de Lazcano, que lanzó un chut cruzado que no pudo detener el novel guardameta gijonés.

Sin descuidar el ataque, el Madrid procuró, en un perfecto juego defensivo, que su "meta" no fuera burlada, consiguiendo, en cambio, dos nuevos tantos en este primer tiempo, marcado el primero—segundo de la serie—por Hilario, rematando un pase de Lazcano, y el otro, Olivares, en un cabezazo a centro de Leoncito.

Después del descanso, los gijoneses continuaron efectuando algunas jugadas de mérito, que no tenían, sin embargo, resultado positivo.

El cuarto "goal" fué obtenido por Olivares, a quien sirvió el balón Hilario. Después de una formidable parada de Zamora, a un tiro de cerca de Herrera, Olivares marcó el quinto y último goal, remate a una inteligente jugada iniciada por Luis Regueiro.

En general, el encuentro fué bueno y entretenido. El Sporting se empleó con gran corrección y buen juego, y el Madrid, aun sin superarse, dió una gran sensación de su clase y del magnífico acoplamiento de su conjunto.

Vallana hizo un buen arbitraje.

EN SAN MAMES.—El Athlétic aplasta al Deportivo Coruña (8 a 1)

BILBAO.—En el campo de San Mamés los campeones de España se enfrentaron con el Deportivo de la Coruña en partido de segunda vuelta de los cuartos de final. Venció el Athletic por el amplio margen de ocho a uno.

El resultado refleja fielmente la gran diferencia de clase que separa actualmente a los dos onces. Los bilbaínos iniciaron en este encuentro su "sprint" hacia el final, y no tuvieron enemigo en los coruñeses.

Los vencedores lograron cuatro goals en cada tiempo. El tanto de los vencidos, marcado en el primer período, lo hizo Triana.

Por los actuales campeones marcaron Iraragorri (dos), Bata (tres), Lafuente, Gorostiza y Chirri. Este se retiró por resentirse de antigua lesión.

Villalta arbitró sin dificultad.

EN CASA RABIA.—El Español vence al Murcia por 3-0

BARCELONA.—En el terreno de Casa Rabia, de la carretera de Sarriá, el Español contendió con el Murcia. El Español logró clasificarse para las semifinales al derrotar al equipo levantino por tres tantos a cero.

El encuentro no fué fácil para los españolistas, pues los murcianos ofrecieron una seria resistencia, especialmente la defensa, dura y enérgica, que recurrió en bastantes ocasiones a la violencia. Una de éstas, a cargo de Sorribas, se castigó con penalty, que Solé convirtió en el primer goal. El segundo fué un remate de Edelmiro a centro de Prat.

Después del descanso Solé remató un pase de Prat y valió el tercer tanto. En los últimos momentos el Español jugó con apatía. Se lesionó el españolista Loyola.

Arbitró bien Iturralde.

EN MESTALLA.—Hoy se jugará el partido suspendido

VALENCIA.—A consecuencia del fuerte temporal de lluvias y de acuerdo los dos capitanes y el árbitro madrileño Escartín, se suspendió el encuentro de cuarto de final que habían de jugar el Valencia y el Betis en Mestalla.

El partido se jugará hoy, martes.

COPA AMATEUR

SEVILLA.—En el campo de juego del Sevilla, el equipo «amateur» del club titular se enfrentó con la Deportiva Ovetense, en partido correspondiente al campeonato de España «amateur», venciendo el Club sevillano por 6 a 1.

INTERNACIONALISMO. —El Racing ha perdido su primer encuentro por tierras de Africa.

CASABLANCA.—En su partido de presentación en esta ciudad, el Racing santanderino ha complacido mucho, empatando con el Rabat F. C. a dos goals en la tarde del sábado.

El domingo contendió con el V. S. N. El Racing estuvo bastante mal, debido sin duda al cansancio y perdió por 1 a 0.

* * *

PARIS.—El Barcelona ha vencido a una selección francesa formada por jugadores del C. Athlético y C. Francés, por 7 a 1.

* * *

BURDEOS.—El Deportivo Español ha ganado el campeonato de La Gironda venciendo al Sporting de La Bastivienue por 3 a 1.

* * *

LUXEMBURGO.—Holanda ha vencido a Bélgica en el torneo luxemburgués por 2 a 1.

EN CANTABRIA.—La promoción de la serie C y la Copa Racing.

En Santoña y para el torneo de promoción, contendieron el domingo los equipos Santoña F. C. y Deportivo Naval de Reinosa, venciendo los santoñeses por dos a cero.

* * *

Para la tercera categoría se celebró el interesante partido de desempate entre el Unión Juventud y el Deportivo R. de la Pila, venciendo éste por 2 a 1, por lo que queda proclamado campeón de la capital.

En Torrelavega, el Besaya F. C., de Los Corrales, venció al Deportivo Sierrapando por tres a cero.

En Bezana, el titular venció al Club Atlético España, de Cueto.

LA COPA RACING.—Los partidos en el Sardinero.

El domingo se jugaron en los Campos de Sport del Sardinero los dos partidos anunciados.

Por la mañana, venció el Tetuán al Deportivo, de Torrelavega, por 4 a 1, y por la tarde el Racing ganó al Eclipse (por cierto que éste se presentó muy remozado) por 4 a 2.

LEA USTED OTRAS NOTICIAS DEPORTIVAS EN LA SECCION TELEFONICA

PALMIL
JIMENEZ
Es el purgante ideal que se toma como una golosina
Tiene todas las ventajas del Aceite de ricino y ninguno de sus inconvenientes
EXIJA SIEMPRE
PALMIL
JIMENEZ
y desconfíe de las imitaciones
Frasco UNA peseta en todas las Farmacias

PRO ATLETISMO

MAÑANA LA SEGUNDA CONFERENCIA DEL DR. BOLIVAR

Mañana, miércoles, a las siete y media, la tercera conferencia del cursillo pro atlético, de la F. A. M., a cargo del doctor Bolivar, con el tema: "Estudio teórico de las carreras de velocidad. Técnica de salida, estilo y llegada." Entrenamiento y preparación, en el salón de la Juventud de Santa Lucía (antiguo Gimnasio de Achúcarro), Gómez Oreña, número 8, bajo.

BANCO MERCANTIL

Domicilio social: SANTANDER

SUCURSALES: Alar del Rey, Astorga, Astillero, Barruelo de Santullán, Burgos, Cabezón de la Sal, Cervera de Pisuerga, Cistierna, Ciudad Rodrigo, Frómista, Guijuelo, La Bañeza, Laredo, León, Llanes, Nueva, Palencia, Paredes de Nava, Ponferrada, Posada de Llanes, Potes, Ramales, Reinosa, Sahagún, Salamanca, Salas de los Infantes, Santibáñez de Béjar, Santoña, Selaya, Torrelavega, Unquera, Valencia de Don Juan y Villadiego

CAPITAL	15.000.000
DESEMBOLSADO	8.400.000
RESERVAS	11.480.000
FONDO PARA FLUCTUACION DE VALORES	3.945.100

SU SITUACION EN 31 DE MAYO DE 1933

AJUSTADA AL MODELO APROBADO POR REAL ORDEN DE 6 DE ABRIL DE 1924

ACTIVO

I.—CAJA Y BANCOS		
Caja y Banco de España	18.647.154,72	
Monedas y billetes extranjeros, valor efectivo	42.347,77	
Bancos y banqueros	7.546 368,45	26.235.870,94
II.—CARTERA		
Efectos de comercio hasta 90 días	21.104.385 93	
TITULOS.-Fondos públicos	77 393.562,96	
Otros valores	23.957 150,29	
III.—CREDITOS		
Deudores con garantía prendaria	13.000 895 35	
Deudores varios a la vista	14 289.370 08	
Deudores a plazo de 90 días	20 025.219 25	
Deudores en moneda extranjera	1.167.782,81	48.483 258,49
IV.—INMUEBLES Y TERRENOS		3 270.833,87
V.—MOBILIARIO, CAJAS DE SEGURIDAD E INSTALACIONES		802.672,15
VI—ACCIONISTAS		6.600,000
VII.—CUPONES Y AMORTIZACIONES AL COBRO		499.650,14
VIII DEUDORES POR ACEPTACIONES		55.493,05
IX.—CUENTAS DIVERSAS		120.659,88
X.—GASTOS DE ADMINISTRACION		902.470,13
XI.—VALORES NOMINALES		
Valores en poder de corresponsales	23.920.716,05	
Garantías personales	40 010.857,60	
Depósitos de mercancías	2.080.000,00	
Depósitos en custodia	446.848 806,00	
Depósitos en garantía	17.662.645,00	530 523.024,65
		741.246.972 48

PASIVO

I.—CAPITAL		15.000.000
II.—FONDO DE RESERVA	7.500.000	
— DE PREVISION.	3.980.000	11.480 000
— PARA FLUCTUACION DE VALORES		3.945.100
FONDO DE AMORTIZACION DE INMUEBLES		100.000
III.—ACREEDORES		
Bancos y banqueros	18.427.807,69	
Acreedores a la vista, 2¼c. y consignaciones	41.500.059 15	
Acreedores hasta el plazo de un mes (Caja de Ahorros)	97.663.759,18	
Acreedores a mayores plazos	12.670.451,15	
Acreedores en moneda extranjera	1.243 487,34	171.505.564,51
IV—EFECTOS Y DEMAS OBLIGACIONES A PAGAR		997.704,56
V.—ACEPTACIONES		53.493,05
VI.—ACREEDORES POR CUPONES Y AMORTIZACIONES		1.177.257,71
VII—.CUENTAS DIVERSAS		2.442.994,59
VIII.—IMPUESTOS		161.838,37
IX.—PERDIDAS Y GANANCIAS		3.859.995,04
X.—VALORES NOMINALES		
Acreedores por valores en poder de corresponsales	23.920.716,05	
Pólizas de crédito personal garantizadas	40.010.857,60	
Depositantes de mercancías	2.080 000,00	
Depositantes de valores en custodia	446.848.806,00	
Depositantes de valores en garantía	17.662.645.00	530.523.024,65
		741.246.972,48

El Director,
LUIS CATALAN FERNANDEZ

El Interventor,
MANUEL BASTOS SANTIUSTE

Principales operaciones.

Cuentas corrientes a la vista, 2 por 100 de interés.
Depósitos a 3 meses, 3 — —
— a 6 — 3 1|2 — —
Cuentas corrientes en francos, libras, dólares, liras y reichsmark.
Caja de Ahorros, 3 por 100 de interés. Libretas especiales, 3 1|2 o|o con preaviso de ocho días.
Giros, cartas de crédito, negociación de valores, compra y venta de papel extranjero.
Créditos con garantía de valores.
Créditos personales.
Préstamos con garantía de mercaderías.
Cajas de seguridad.
Depósito de valores.

Primera quincena de junio
PRECIOS SENSACIONALES
GRANDES DESCUENTOS
VERDADEROS REGALOS
APROVECHE LA OCASION
LIQUIDACION DE TODAS LAS EXISTENCIAS
Almacenes LA BATALLA
ATARAZANAS, 4 Y 6

LA ACTUALIDAD EN ESPAÑA Y EL EXTRANJERO

PERFIL DE LA HORA

EL CONGRESO RADICAL SOCIALISTA SE PRONUNCIA POR UN CRITERIO ANTIMINISTERIALISTA, LO QUE PUEDE CAUSAR LA CRISIS DEL GOBIERNO

(Crónica telefónica de nuestro redactor.)

PANORAMICA DE MADRID

MADRID.—La lluvia y el frío han vuelto de repente, entenebreciendo la clara alegría del domingo primaveral. Con esta recaída, el público dominical se vió impedido de gozar la alegría del aire libre, recluyéndose en los cines y teatros, y en los cafés, llenos de humo y de conversaciones insustanciales. Hubo toros sin sol, lo que es igual que toros de luto. Y un hombre se suicidó, arrojándose al paso del "Metro", para dar al día un perfil de tristeza. Hoy el día persistió en su tono gris de cielo y de acontecimientos, y ni siquiera en las carteleras ha habido un estreno de Greta Garbo ni de Marlene Dietrich.

POLITICA

Todas las atenciones están puestas para el "pancrace" parlamentario que se avecina. Lucha que se reputa como decisiva entre el Gobierno y las minorías de oposición, con la intervención, en caso preciso del Jefe del Estado, que ostenta el Poder moderador. El señor Azaña, faltando a su palabra, no parece dispuesto a presentar la cuestión de confinza, sino que se dispone a seguir en el Poder, con el consabido pretexto de que cuenta con la mayoría en la Cámara, sin faltarle la confianza del Jefe del Estado. Pero parece ser que las oposiciones, terminada la tregua convenida, están dispuestas a reanudar una obstrucción imposible a toda maniobra gubernamental.

Se habla de la probable intervención del Poder moderador, que tanto ha influído en los últimos sucesos políticos, para terminar la actual situación. Y si no por este camino, podría ser que la crisis llegase por las resoluciones del Congreso radical socialista, que se celebrará en Madrid estos días, y que que hasta ahora se va pronunciando con un criterio antiministerialista que culminaría en la retirada de sus dos ministros del Poder.—FRAIZ.

LOS CONFLICTOS SOCIALES

EN EL FERROL SE AGRAVA EL CONFLICTO DE DESCARGADORES DEL MUELLE

LA HUELGA DE TRANVIARIOS EN GIJON

GIJON.—El Sindicato tranviario ha presentado el oficio de huelga para el día 11, por solidaridad con los obreros que trabajan en las obras de sustitución de vías, quienes reclaman un jornal mínimo de 9'75 pesetas, idéntico al que rige en el ramo de la construcción.

Al tener conocimiento de ello se trasladó a ésta, desde Oviedo, el gobernador civil de la provincia, señor Echevarría, celebrando una entrevista con el alcalde y una Comisión de la Patronal, de la que forma parte el ingeniero de la Compañía de tranvías.

Con ellos y con una representación de los obreros tranviarios, afectos a la Confederación Nacional del Trabajo, se ocupó del planteamiento del conflicto anunciado y propuso una fórmula, que será sometida al examen aislado de ambas partes.

Consiste en que se reintegren al trabajo los obreros de la plantilla fija, y que una Comisión, por partes iguales, de representantes del ramo de la construcción y de los patronos, en el plazo de ocho días acuerde la fórmula de contratar al personal eventual para las obras que realiza la Compañía.

EN VALLADOLID

VALLADOLID.—Como se suponía, no acudieron al trabajo los obreros tranviarios.

Se habían adoptado precauciones por si algún obrero se presentaba y podía salir algún coche; pero nadie lo hizo.

El servicio se realiza con autobuses, y el personal de la Empresa tranviaria se muestra irreductible en las peticiones formuladas, que la Compañía considera muy difícil de atender.

La huelga afecta a sesenta obreros.

EN EL FERROL

EL FERROL.—Sigpe agravándose el conflicto de los descargadores del muelle, por negarse los de la C. N. T. a trabajor en unión de los obreros de la U. G. de T. Muchos vapores no han podido ser descargados. Un grupo de sindicalistas apedreó hoy a otro de socialistas. Tuvieron que intervenir los guardias de asalto, que practicaron algunas detenciones.

UN PETARDO

CADIZ.—Anoche hizo explosión un petardo en una de las ventanas del Ayuntamiento de ésta. El artefacto causó algunos destrozos; pero, afortunadamente, ninguna víctima.

UNA BOMBA EN EL GOBIERNO CIVIL DE CORDOBA

CORDOBA.—Esta madrugada, en los sótanos del Gobierno civil, hizo explosión una bomba, arrojada, al parecer, por una de las ventanas que dan a la calle de Cister, que corresponde al local que hasta hace poco tiempo ocupaba la Comisaría de Vigilancia.

La detonación fué enorme, causando la natural alarma en la población, por hallarse enclavado el Gobierno civil en el centro de la misma.

Los guardias que prestaban servicio en la puerta del edificio y unos agentes de Vigilancia que se encontraban en las proximidades del lugar, comenzaron a realizar requisas para dar con el autor o autores del hecho, sin que hasta el instante lo hayan conseguido.

Frente al Gobierno civil se situó gran cantidad de público y puede asegurarse que si la Comisaría de Vigilancia no hubiese cambiado de local se habrían producido desgracias, pues la bomba causó daños materiales de consideración, rompiendo cristales, derrumbando puertas, partiendo cristales de vidrieras que lindan con la escalera principal del Gobierno y dejando en la techumbre diversas huellas, abriendo además un gran boquete en uno de los tabiques.

EN TOLEDO

TOLEDO.—La Unión local de Sindicatos ha celebrado una Asamblea para tratar de algunas diferencias de trabajo.

Se acordó en la reunión exigir el cumplimiento de lo pactado últimamente, con lo cual se puso fin a la huelga general.

En caso de no ser atendidos en sus peticiones, se declarará la huelga.

EN SALAMANCA

CLAUSURA DE UNA ASAMBLEA

SALAMANCA. — Ayer, domingo, se celebró en ésta el acto de clausura de la Asamblea de la Asociación Femenina de Accinó Ciudadana, asistiendo un público muy numeroso.

Pronunciaron discursos las señoritas Rosario Román y Joaquina Arce.

El señor Gil Robles cerró los discursos con uno en el que tributó grandes elogios a la mujer española y expuso la labor realizada por los diputados católicos, especialmente al combatir el proyecto de Congregaciones religiosas.

Los oradores fueron muy aplaudidos.

EN ELSALON LIZARRAGA

INAUGURACION DE UNA EXPOSICION

MADRID.—Con asistencia de los ministros de Obras públicas e Instrucción pública se ha inaugurado hoy, en el Salón Lizárraga, la exposición de obras escultóricas del artista Asturiano Sebastián Miranda.

Esta exposición fué luego muy visitada, siendo numerosas las felicitaciones recibidas por el artista.

JOSE LUIS GARCIA OBREGON
ABOGADO
Castelar, 11; letra A (Fuertochico)

CARLOS R. CABELLO
MEDICO-JEFE DE LA CASA DE MATERNIDAD
Horas de consulta: martes, jueves y sábados, en la Casa de Maternidad (Paseo del Alta), de 10 y media a doce, gratuita. Todos los días, excepto los festivos, de 12 a 1 en el Sanatorio de Madrazo, y de 1 a 3 y media en su domicilio, Cañadío, 1, segundo.

NOTICIAS Y COMENTARIOS POLITICOS

SE TRATA, POR LO VISTO, DE HACER UN ENSAYO DE COMUNISMO EN LA INDUSTRIA DE PANADERIA

DESPACHANDO CON EL PRESIDENTE

MADRID.—El jefe del Gobierno despachó esta mañana con el Presidente de la República en el Palacio Nacional. A la salida el señor Azaña dijo a los informadores que había sometido a la firma de Su Excelencia diversos decretos.

El Jefe del Estado recibió luego varias visitas, entre ellas la del embajador de la Argentina y la del ministro de Checoeslovaquia.

UNA NOTA DE ESTADO

En el ministerio de Estado ha sido facilitada una nota a la Prensa anunciando la próxima llegada de don Eduardo Santos, ex ministro de Relaciones de Colombia y jefe de la Delegación de aquel país en la Sociedad de las Naciones, que viene a España con objeto de mostrar su simpatía y agradecimiento al Gobierno español por las gestiones conciliadoras realizadas por éste en la cuestión de Leticia.

UN MENSAJE DE LA COMUNION TRADICIONALISTA AL PAPA

MADRID.—La Comunión tradicionalista ha enviado a S. S. el Papa un mensaje en el que después de hacer votos de la más inquebrantable adhesión al Vicario de Cristo en la tierra y de manifestar que se hallan plenamente identificados con sus encíclicas, se glorian en declarar que se hallan dispuestos a defender las doctrinas de la Iglesia, igual que a la sociedad civil.

NUEVO SUBSECRETARIO DE AGRICULTURA

En virtud de un decreto de Agricultura, inserto en la «Gaceta» de ayer domingo, se admite a don Darío Marcos Cano, la dimisión del cargo de director general de Minas y Combustibles, por haber sido nombrado subsecretario del ministerio de Agricultura, Industria y Comercio.

TENIENTES DE INFANTERIA DE MARINA QUE PUEDEN OBTENER EMPLEO

La "Gaceta" publica un decreto de Marina disponiendo que los tenientes de la Escala de reserva auxiliar retribuída de Infantería de Marina que pasaron a situación de retirados con arreglo a los decretos de 23 de junio y 9 de julio de 1931, podrán obtener el empleo honorífico de capitán si lo solicitan en el término de treinta días.

EN LA DIRECCION GENERAL DE SEGURIDAD

Al recibirnos el director general de Seguridad, díjonos que marchaba a Gobernación a conferenciar con el señor Casares Quiroga, y que las noticias que había recibido de provincias acusaban perfecta tranquilidad.

Añadió que había impuesto dos multas de 200 y 300 pesetas, respectivamente, a un ganadero propietario de dos de los toros que se lidiaron ayer, porque les faltaban en el peso fracciones de dos kilogramos.

MANIFESTACIONES DEL MINISTRO DE OBRAS PUBLICAS

El ministro de Obras públicas ha hecho manifestaciones a un periodista explicando el alcance que ha de tener el nuevo plan de obras hidráulicas que se ha sometido a la aprobación de las Cortes.

Dijo el ministro que, mediante la inversión de cinco mil millones de pesetas, distribuídos durante veinticinco años, se convertirían en tierras de regadío 1.285.900 hectáreas de terreno.

El nuevo plan de obras hidráulicas prevé el establecimiento de zonas de cultivo para el suministro interior y otras para la exportación. Estas últimas, situadas en el litoral del Mediterráneo, que dispone de buenas comunicacione exteriores.

El señor Prieto espera que el plan sea discutidísimo y que se requiera un informe de las Mancomunidades Hidrográficas y de otros organismos técnicos.

MANIFESTACIONES DEL MINISTRO DE AGRICULTURA

El ministro de Agricultura facilitó a los periodistas nuevos datos del Instituto de Reforma Agraria, referentes a declaraciones de fincas ante los Registros de la Propiedad de toda España.

Los datos facilitados afectan a la provincia de Albacete, habiéndose hecho mil sesenta y nueve declaraciones, que comprenden 16.545 fincas.

En la provincia de Alicante, 1.473 declaraciones, de 6.102 fincas.

En Avila, 633 ídem, de 36942 ídem.

En Salamanca, 500 ídem, de 1.395 ídem.

En Barcelona, 13.919 ídem, de 17.412 ídem.

En Burgos, 429 ídem, de 36.893 ídem.

En días sucesivos facilitará el ministro datos de otras provincias.

LA SUSTITUCION DE LA ENSEÑANZA RELIGIOSA

El jefe del Gobierno recibió a primera hora de la noche de hoy al ministro de Instrucción pública, con quien estuvo conferenciando largo rato. Al salir, el señor De los Ríos dijo a los informadores que había ido a recoger algunos decretos aprobados en el último Consejo de ministros y que fueron firmados por el Presidente de la República.

Se le preguntó por un informador si entre esos decretos figuraba el de la sustitución de la enseñanza religiosa, y el ministro de Instrucción pública contestó afirmativamente, sin detenerse a dar más explicaciones.

UNA LLAMADA DE ATENCION A LA OPINION PUBLICA ESPAÑOLA

El Sindicato Patronal de la Panadería, de Madrid, ha publicado una nota, en la que dice que juzga interesante llamar la atención de la opinión pública de toda España sobre el hecho de que el Consejo Ordenador que estudia el problema del pan, ha redactado un proyecto que, en el caso de que logre efectividad, sería el primer paso para la implantación del comunismo oficial en España. Se trata de despojar de sus industrias a los actuales fabricantes, entregándoles el importe de las valoraciones de sus comercios en láminas a tal efectos creadas y no en valores del Estado o en metálico, otorgándoseles a todos ellos el derechos de pasar de ser propietarios a ser obreros. Para oponerse a la aprobación de este proyecto, los patronos han visitado hoy al ministro de Agricultura.

Antonio Alberdi
CIRUGIA GENERAL
Partos-Enfermedades de la mujer y Vías urinarias
Consulta: de diez a una
Amós de Escalante, 10, primero.
Teléfono: 29-53

EL TEMPORAL

EN VALENCIA DESCARGO EL DOMINGO UNA GRAN TORMENTA, QUE PRODUJO MUCHAS INUNDACIONES

Valencia.—Ayer, domingo, descargó en ésta una formidable tormenta, que produjo numerosas inundaciones en los barrios bajos de la capital. Varios cables conductores de energía eléctrica se desprendieron de los postes, quedando la ciudad a obscuras durante las primeras horas de la noche.

Entre Sagundo y Pujol quedó cortada la línea del ferrocarril de Barcelona. También se inundó la carretera en distintos puntos.

En muchos lugares han quedado cortadas las comunicaciones telegráficas.

No se sabe todavía que haya habido víctimas a consecuencia de esta tormenta.

EN ALMERIA

Almería.—Ayer, domingo, descargó en ésta una gran tormenta de agua y granizo, que causó grandes daños, especialmente en la cosecha de uvas.

EN TERUEL

Teruel.—A causa de las últimas lluvias de estos días, los ríos han experimentado una gran crecida. Las aguas penetraron en el convento de San Francisco, de esta ciudad, donde causaron daños de importancia; pero, por fortuna, no ha habido que lamentar ninguna desgracia.

Las aguas de los ríos han arrastrado numerosas cosechas, árboles y un puente en las inmediaciones de Teruel. El tráfico en la carretera de Valencia a Zaragoza está interrumpido.

En Olite las aguas han destruído un puente.

Las noticias que se reciben de la provincia acusan igualmente que las aguas han producido grandes destrozos.

Los daños son incalculables.

Fernando Estrañi
Enfermedades del sistema nervioso
Consulta de 11 a 1 y de 3 a 5
CASTELAR, 1.—Teléfono 11-42

A. Abascal Ruiz
MEDICO-ODONTOLOGO
PASEO DE PEREDA, NUM. 37
Teléfono número 25-28

INFORMACION DE BARCELONA

EL SEñOR MACIA SE MUESTRA SATISFECHO DE SUS GESTIONES EN MADRID

BARCELONA.—En el expreso regresó de Madrid el señor Maciá, acompañado del alcalde de Barcelona y de varios diputados. En la estación de San Vicente le esperaban el gobernador civil y el presidente del Parlamento, señor Companys. En el apeadero del paseo de Gracia subieron al tren autoridades y amigos íntimos del presidente de la Generalidad. En la estación le esperaban gran número de entidades afectas a la Esquerra, que, al apearse, le ovacionaron. En automóvil se dirigió al Palacio de la Generalidad, pasando a sus habitaciones particulares, donde descansó breves minutos. Seguidamente se trasladó al salón de San Jorge, donde recibió a las autoridades que fueron a esperarle a la estación. El señor Maciá pronunció un breve discurso, expresando su satisfacción por el recibimiento que se le había hecho y por el espíritu que inspiraba aquella manifestación.

Expuso después las finalidades que le llevaron a Madrid, que dijo que eran dos: la primera, visitar al presidente de la República para rogarle que venga a Barcelona. Este viaje, a pesar del buen deseo del presidente, no podrá realizarse hasta septiembre. La segunda finalidad del viaje era la cuestión de traspaso de los servicios a Cataluña. Este traspaso entendíamos nosotros no se realizaba con la celeridad debida, pero ello obedecía más que nada a la valoración por parte de Cataluña de los servicios traspasados. Añadió el señor Maciáa que estaba satisfecho por haber encontrado una gran cordialidad y una excelente disposición en todas las personas visitadas. Agregó que su deseo era permanecer algunos días más en Madrid, pero que había precipitado el regreso ante la situación anómala por que atraviesa el Ayuntamiento de Barcelona. En esta cuestión del Ayuntamiento se hará cuanto sea preciso. Los hombres de la Esquerra encauzaremos serenamente todas las cosas y tomaremos las decisiones que sean necesarias, compartiendo la responsabilidad de la solución que creamos más justa.

EL "GRAFF ZEPPELIN"

A las cuatro y cuarto de la madrugada pasó sobre Barcelona en su segundo viaje de este año a América, el "Graff Zeppelin". Al pasar sobre el aeródromo del Prat, dejó caer una saca de correspondencia, destinada a España.

SINDICATOS QUE SE SEPARAN DE LA CONFEDERACION NACIONAL DEL TRABAJO

Ha comenzado el pleno regional de los Sindicatos que se separan de la Confederación Nacional del Trabajo.

Este pleno tiene por objeto tomar acuerdos y cambiar impresiones entre todos los Sindicatos incompatibles con la Federación Anarquista Ibérica.

Asisten cincuenta delegados, que representan a treinta mil asociados.

En la reunión de esta mañana se acordó unificar la labor de oposición, fijando la línea de conducta que han de seguir, tanto los que se han declarado autónomos, como los que han roto toda relación con la Federación Anarquista Ibérica, y aquellos que, conservando relaciones con la Federación Anarquista Ibérica, deseen ingresar en esta unión.

Se leyeron las Memorias y se nombraron las ponencias que en la sesión de la noche comenzaron a discutirse.

UNOS PISTOLEROS SENTIMENTALES

Cinco individuos, pistola en mano, penetraron en un piso de la casa número 28 de la calle Nueva de la Rambla.

En el piso se hallaba sola la inquilina, que se encuentra en estado interesante.

Al ver a los pistoleros les suplicó que no la hicieran daño.

Estos atendieron el ruego de la mujer y salieron del piso sin apoderarse de nada.

ATRACO A UN CHOFER

Esta mañana alquilaron un «taxi» al chófer Julio Regue tres desconocidos.

Le ordenaron que se dirigiera a las afueras, y al llegar al paseo de la Industria, pistola en mano, le exigieron que les entregase el dinero que llevase, arrebatándole veintitrés pesetas.

ATRACADOR AGRESIVO

El atracador Plácido Calvet que, días pasados, al ser detenido y trasladársele a la Inspección, promovió un alboroto agredeindo a los guardias que le conducían, agredió esta mañana en su celda de la cárcel a un oficial. Al penetrar éste, Plácido Calvet, que le esperaba con un pie de la cama en la mano, le propinó varios golpes, produciéndole heridas en la cabeza. El preso fué trasladado a una celda de castigo.

ACTOS DEL PARTIDO RADICAL

En el Hotel Oriente se celebró hoy un banquete en honor del concejal del Ayuntamiento afecto al partido radical, señor Santa María. Asistieron varios diputados a Cortes. Alrededor del homenajeado se reunieron 500 comensales. Se le hizo entrega de una artística placa de plata y se pronunciaron varios discursos.

En el Teatro Nuevo se dió un mitin organizado por el mismo partido. Hablaron entre otros los diputados Estadella, Puig de Asprer y Guerra del Río.

EL CONSEJO DE LA GENERALIDAD

Esta mañana se reunió el Consejo de la Generalidad.

A la salida, el señor Coromina manifestó a los periodistas que habían ocupado de los planes de Obras públicas, y que esta semana llegará a Barcelona el señor Prieto, con objeto de presidir el Comité de enlace.

El señor Selvas, por su parte, dijo a los informadores que se había ocupado, asimismo, de la situación del Ayuntamiento.

ESPECTACULO SUSPENDIDO

Ha sido suspendido el espectáculo del Olimpia, en que un faquir exhibía crucificado.

EN LIBERTAD

Esta tarde fueron puestos en libertad algunos de los últimamente detenidos a bordo del "Manuel Llanús".

El barco ha quedado a disposición de la Compañía.

UN INCENDIO EN UNA FABRICA

En una fábrica de toldos, de Gitalt, se produjo hoy un incendio cuyas pérdidas se calculan en sesenta mil pesetas.

EN LA CORUÑA

UN MITIN RADICAL

LA CORUÑA.—En el Teatro Rosalía de Castro se celebró ayer un mitin radical, en el que participaron los diputados señores Abad Conde y Martínez Barrios.

El primero censuró duramente al Gobierno y el segundo expresó las consecuencias de la obstrucción que se viene efectuando en la Cámara y abogó por la unión de todos los republicanos.

Fueron muy aplaudidos.

Piel - Vías urinarias - Secreciones
Dr. SOLIS CAGIGAL
Médico especialista, por oposición del Servicio oficial de enfermedades venéreo-sifilíticas.
Consulta de 10 a 1 y de 4 a 7
PUNTIDA, 1, PRIMERO

TRIUNFOS DE LAS DERECHAS

EN EL COLEGIO DE ABOGADOS DE ORIHUELA

Orihuela.—Se celebraron ayer elecciones para la renovación de la Junta del Colegio de Abogados, triunfando los candidatos de derechas, que obtuvieron el doble de votos que los de la izquierda.

EN SAN SEBASTIAN

San Sebastián.—En el Colegio de Abogados se verificaron ayer elecciones para la renovación de los cargos de decano primero y tesorero de la Junta de gobierno, triunfando por gran número de votos las derechas.

EN LA FRNTERA FROANCESA

ES DETENIDO EL COMUNISTA QUE AGREDIO A DON ALFONSO DE BORBON

MADRID.—En la frontera francesa ha sido detenido el comunista Gonzalo Manzanares. Este fué quien en Marsella agredió a don Alfonso de Borbón. Es un sujeto peligrosísimo, autor de numerosos hechos de carácter social.

F. DIAZ-MUNIO
Del Instituto Madinaveitia, de la clínica del Dr. Marañón.
Especialista en estómago, hígado, intestino y secreciones internas
MEDICINA INTERNA
De 10 a 12 y media y de 4 a 6
Pobres, martes y viernes, a las 4
HERNAN CORTES, 1, 1.º

POR TELEFONO, TELEGRAFO, CABLE Y RADIO

OTRAS NOTICIAS DEPORTIVAS

EL MADRID Y EL ATHLETIC A LAS SEMIFINALES, SEPARADAMENTE

CICLISMO.—Angel Mateo gana el campeonato de Madrid.

MADRID.—Interesante como pocas veces fué el campeonato de Madrid de este año. Era deseo del Madrid Football Club que así lo fuera. Se iniciaba en el ciclismo como organizador, y al ofrecer más de mil quinientas pesetas de premios, el principal de quinientas, logró que la prueba revistiera importancia.

Consecuencia fué que se inscribiesen cuarenta y ocho corredores; ya en la meta, a la hora de salir, ante los Carretero, Llana, Mateo, López, Trillo, etc., menudearon los "forfaits". Sin embargo, se adivinaba una dura competición. Muchísimo público presenció la salida y quintuplicado en cantidad la llegada. Pero tal vez porque, por fortuna, se va haciendo más deportivo, o porque las numerosas fuerzas de Seguridad surtieran su efecto, el hecho fué que la meta se vió libre en todo momento, cosa poco frecuente hasta ahora en estas pruebas. Y los Jurados pudieron cumplir su cometido restamente.

La síntesis de la carrera quedó reducida a esto: al llegar los corredores a la bifurcación de El Escorial, en la carretera de La Coruña, Angel Mateo despegó audazmente y nadie del pelotón de cabeza quiso tirar para alcanzarle. Y éste coronó Galapagar, ganando una prima de 100 pesetas, que aumentó a 500 al adjudicarse también la de El Escorial. Siempre solo, continuó el vencedor magníficamente, y ya en Los Molinos fué cuando Carretero se dió cuenta de la forma de Mateos y se lanzó con los hermanos Trillo y Barrendero en su persecución. Lo lograron hacia Las Matas, y en grupo, marcando el tren Mateo, y muy ayudado Carretero por los Trillo, llegaron a la cuesta del Parque del Oeste. Al enfocar Camoens, dos fuertes pedaladas de Carretero le adelantaron media máquina de Mateo. Y así, cortándole claramente el paso, entró aquél en la meta con la rueda delantera de Mateo a la altura del pedillier.

Reunidos los jurados señores don Gonzalo Aguerre (comisario de la carrera), don Oscar Leblanc ("starter") y don Fabián Talanquer (juez árbitro, representante del Ayuntamiento), levantaron el acta de la prueba y en ella consignaron, de acuerdo con el Reglamento de la U. V. E., relegar al segundo puesto de la clasificación a Vicente Carretero, y proclamar campeón de Madrid a Angel Mateo, que en el curso de la prueba había demostrado, a todas luces, su merecimiento al título.

La clasificación quedó de la forma siguiente:

1. Angel Mateo, 3 horas 19 minutos 5 segundos, en los 118 que comprendía la carrera a una media superior de 33 kilómetros por hora.
2. Vicente Carretero, igual tiempo.
3. Ramón Ruiz Trillo, 3 horas 29 minutos 8 segundos.
4. José oliigado, igual tiempo.
5. Julián Berrendero, igual tiempo.
6. Manuel Ruiz Trillo, 3 horas 31 minutos 51 segundos.
7. Antonio Fernández, 3 horas 31 minutos 59 segundos.
8. Francisco de Blas, 3 horas 34 minutos 59 segundos 2/5.
9. Francisco Llana, igual tiempo.
10. David Pérez, igual tiempo.
11. Saturnino Alonso, en igual tiempo.
12. Segundo Alfonsel, en igual tiempo.

Después llegaron por este orden: Julián Acero, Carlos López de la Torre, Francisco Mula, José Sánchez, Jesús Marín, Gabriel Mencherero, José de las Heras, Manuel Bueno, Macario Llorente, Manuel Antón, Alejandro Ortiz, Luis de la Fuente y Francisco Alvarez.

FUTBOL.—El sorteo para las semifinales

MADRID.—Se ha efectuado el sorteo para las semifinales del campeonato de futbol, que ha dado el siguiente resultado.

Madrid, contra el vencedor del encuentro Betis-Valencia.

Athlétic de Bilbao contra el Español.

* * *

El domingo se jugaron en España numerosos partidos amistosos, destacando los siguientes:

—En el Malecón, el Baracaldo F. C. ganó al Deportivo Torrelavega por tres a uno, después de interesantísima lucha.

En Valladolid, el Club titular derrotó al Palencia por 12 a 2, en partido amistoso.

—En San Sebastián, el Turín se proclamó campeón de la tercera categoría al derrotar al Racing.

—En Pamplona, el Osasuna recibió la devolución amistosa de la visita que el domingo anterior hiciera al Logroño. El encuentro terminó con empate a uno.

EL CAMPEONATO INTERNACIONAL DE TIRO AL BLANCO

MADRID.—En el Concurso nacional de tiro celebrado en Granada, competición de honor, en la que se disputaban la copa donada por el Presidente de la República, con blanco a doscientos metros, la clasificación en las tiradas de hoy fué la siguiente:

Primero.—Don Juan Fontán, de Logroño.

Segundo. Don Juan Rodríguez Somoza, de Madrid.

Tercero. Don Julio Castro, de Madrid (campeón mundial).

Mañana comenzará el Concurso internacional.

Han llegado los equipos de Italia y Portugal, y mañana son esperados los de Suiza, Francia y Finlandia.

TRIUNFO DE UN ESPAÑOL

TORINO.—Se ha corrido la eliminatoria de la gran regata de «ouboards» para disputarse el campeonato de Europa por equipos, que ha constituido una resonante victoria de los fuerabordistas españoles, que han causado sensación en estas pruebas, por su pericia y destreza.

Los españoles Bouchon, Gáldiz y Soriano de Ivanrey, que eran los únicos que participaban, representando a nuestra nación, lograron los tres primeros puestos de la clasificación y con ello el título de campeones de Europa, por equipos.

Instantes después se corrió la final individual, el vencedor de la cual había de ostentar el título de campeón de Europa.

La regata fué seguida con creciente interés por el público que presenciaba las pruebas.

La lucha fué enconada y el vencedor fué José María Gáldiz, español, seguido de los también españoles Bouchon y Soriano de Ivanrey.

Este, igualmente, se adjudicó la vuelta más rápida del circuito a una velocidad de 89 kilómetros a la hora.

INFORMACION DE ANDALUCIA

DOS NIÑOS ENCUENTRAN UNA BOMBA Y, AL TRATAR DE ABRIRLA ESTALLA, PRODUCIENDOLES HERIDAS DE CARACTER MUY GRAVE

GRANADA.—Esta tarde, dos niños que se hallaban jugando en un solar de la cuesta de Beseta, en el Albaicín, encontraron una bomba. Los niños, ignorando sin duda de qué se trataba, intentaron abrirla, y al pretender hacerlo, el artefacto estalló, causando a ambos heridas de carácter gravísimo. Rápidamente los muchachos fueron recogidos y conducidos al hospital provincial, donde a poco de ingresar falleció uno de ellos, llamado Rafael.

La Policía ha comenzado a realizar gestiones para averiguar quién o quiénes fueron los que dejaron la bomba abandonada en aquel lugar.

LOS CONGRESISTAS DE FARMACIA Y MEDICINA MILITARES

GRANADA.—Hoy llegaron a ésta los congresistas de Farmacia y Medicina militares, que fueron recibidos por las autoridades. En el paraninfo de la Universidad se celebró una sesión científica, y después los congresistas visitaron la Alhambra y el Generalife.

Por la tarde fueron obsequiados con un te en la Universidad.

UN PETARDO EN UN CAFE

CADIZ.—En el café de los Leones, próximo al mercado, estalló a mediodía de hoy un petardo de gran potencia en el interior de un w. c. El artefacto causó algunos destrozos. Fué detenido un individuo que en el mismo instante de sobrevenir la explosión abandonaba tranquilamente el café por una puerta reservada.

El Juzgado interviene en el asunto.

EL CONGRESO DE JUVENTUDES COMUNISTAS

SEVILLA.—Ha transcurrido desapercibido el Congreso de las Juventudes comunistas que ha acordado, entre otras cosas, pedir la libertad de Casanellas.

APEDREAN LA CARCEL

HUELVA.—De madrugada unos individuos sospechosos han apedreado la puerta principal de la cárcel vieja. El centinela tuvo que disparar al aire para amedrentarlos, dándose los apedreadores a la fuga.

EL ESPIRITU CATOLICO DE ESPAÑA

EL DOCUMENTO DEL EPISCOPADO HA PRODUCIDO EXCELENTE EFECTO ENTRE LOS CATOLICOS

MADRID.—El documento publicado por el Episcopado ha producido en los católicos honda emoción y el efecto que era de esperar.

Durante todo el día de hoy, numerosísimas personas han desfilado por la Nunciatura y por el palacio episcopal, para expresar su adhesión.

Ante tan espontánea manifestación, en el palacio del representante apostólicos de S. S. tuvieron que ser colocadas unas mesas con pliegos para firmas y unos cestos para que en ellos se fueran depositando las tarjetas. Solamente en la Nunciatura, las personas que firmaron pasan de diez mil.

De provincias se han recibido infinidad de telegramas.

UNA ESCENA REPRISADA...

EN LA QUE EL PROTAGONISTA NO ES PRECISAMENTE EL MEJOR PARADO

CACERES.—El incidente registrado días pasados entre el periodista Narciso Maderal y el diputado radical socialista don Antonio de la Villa, ha tenido hoy una "reprisse", en la que, a decir verdad, el protagonista de la escena no ha salido el mejor parado.

Un sobrino del señor De la Villa, llamado Juan Gredos, también periodista, agredió hoy a bofetadas e inopinadamente al señor Maderal, el cual, al recibir una de dichas bofetadas e intentar repeler la agresión, hubo de resbalar, cayendo al suelo.

Rápidamente intervinieron algunas personas, que se pusieron del lado del señor Maderal y comenzaron a propinar golpes al agresor, señor Gredos, el cual lo hubiera pasado mal de no tener el buen acuerdo de ponerse en fuga tan pronto como pudo.

El hecho está siendo muy comentado.

LOS SINDICALISTAS Y LOS SOCIALISTAS DE ALICANTE

TENIAN UNA CASA DEL PUEBLO A MEDIAS, PERO AHORA SE QUEDAN CON ELLA LOS SOCIALISTAS

ALICANTE.—En el pueblo de Torrevieja, los sindicalistas autónomos y los socialistas construyeron una Casa del Pueblo que hubo de ser costeada por unos y otros socios. Al advenir la República los socialistas invitaron a los sindicalistas autónomos a afiliarse a la U. G. de T. y como los sindicalistas autónomos no aceptaran, los socialistas, validos de su influencia lograron que el gobernador civil, señor Almagro, expulsara de la Casa del Pueblo a las demás entidades que no estuvieran adscritos a la U. G. de T., con lo cual los socialistas han venido a quedarse dueños de la Casa del Pueblo.

En vista de ello los copropietarios han recurrido al ministro de la Gobernación.

DE AVIACION

MATTERN HA ATERRIZADO SIN NOVEDAD EN OSLO

NUEVA YORK.—Comunican de Oslo que el aviador Mattern ha aterrizado sin novedad en aquella ciudad.

UN PILOTO Y UN OBSERVADOR MUERTOS

Berlín.—Durante una fiesta que se celebraba en el aeródromo de Sheth, chocaron dos aparatos. Uno de ellos cayó violentamente a tierra, resultando muertos el piloto y el observador.

EL VUELO DE BARBERAN Y COLLAR

Madrid.—El miércoles, por la noche, saldrán definitivamente para Sevilla los aviadores Barberán y Collar.

Mañana, varios amigos del capitán Barberán obsequiarán a éste con un banquete, para festejar el anuncio de una condecoración que, al parecer, le va a ser concedida por méritos aviatorios.

UN ACCIDENTE SIN GRAVES CONSECUENCIAS

Salamanca.—Al partir un avión que se encontraba en ésta y que había venido para controlar el tiempo de los aparatos que tomaron parte en la vuelta a España, se le desprendió una rueda, yendo a chocar el aparato contra una pared y dando dos o tres vueltas de campana.

Los aviadores, teniente Hernández y suboficial Iglesias, resultaron ilesos.

DE LA CORUÑA

INCENDIO A BORDO DE UN BUQUE

LA CORUÑA.—En el puerto de Canmarillas se declaró un incendio a bordo del vapor «Roberto», que, merced a la intervención de los bomberos, pudo quedar cortado al poco rato de iniciarse.

No obstante, las pérdidas en la carga y en el buque se calcula que son muy importantes.

UN MITIN SOCIALISTA QUE TIENE QUE SER SUSPENDIDO

LA CORUÑA.—En el pueblo de Pozomillos, en el Municipio de Miño, se celebró un mitin socialista, al que asistió poco público.

Cuando se hallaba en el uso de la palabra el diputado señor Beade, y al pronunciar éste algunas frases, el público protestó tan airadamente, que hubo momentos en que por el cariz que aquello iba tomando, no hubo más remedio que suspender el acto.

El hecho está siendo muy comentado, por tratarse de un pueblo como Pozomillos, muy trabajado por el extremismo.

CIUDAD VATICANA

EL DOMINGO SE FIRMO EL CONCORDATO ENTRE AUSTRIA Y EL VATICANO

UNA CANONIZACION

ROMA.—Ayer se verificó en la Basílica de San Pedro la ceremonia de canonización de Andrés Fourmet, con asistencia de S. S. y ante treinta mil fieles.

A la llegada a la Basílica, el Papa, seguido del cortejo, subió al altar donde tuvo lugar la ceremonia, pronunciando S. S. las palabras de ritual comunicando al pueblo que el nuevo Santo había quedado incluido en el catálogo de Santos de la Santa Iglesia Apostólica Romana.

A continuación de este acto se cantó un Te Deum.

Por la tarde, fueron numerosísimos los fieles que pasaron por el templo para venerar al nuevo Santo.

EL CONCORDATO ENTRE AUSTRIA Y EL VATICANO

CIUDAD VATICANA.—Esta tarde, en el departamento del cardenal Pacelli, secretario de Su Santidad el Papa, se ha verificado la ceremonia de la firma del Concordato entre Austria y el Vaticano. Por éste firmó el cardenal Pacelli, y por Austria, el cardenal Dolfuss, estando presentes monseñor Pizzardo y monseñor Octaviani, así como también el ministro de Justicia austríaco y el ministro de Austria cerca de la Santa Sede.

Su Santidad el Papa, con motivo de la firma de este Concordato, ha dado varias condecoraciones.

Tarjetas de visita - Membretes

— EDITORIAL MONTAÑESA —

Marcos Llanzasoro, 13.

INFORMACION DEL PAIS VASCO

UNA COLISION ENTRE TRADICIONALISTAS Y NACIONALISTAS EN SAN SEBASTIAN

SAN SEBASTIAN.—A las ocho menos diez de la mañana regresaron en automóviles de Zaldivia, donde se había celebrado un mitin tradicionalista, un grupo de ellos, con objeto de tomar el tren en la estación de Villafranca.

En los andenes de la estación se encontraban elementos nacionalistas y pronto unos y otros hicieron galas de sus ideas, llegando a las manos y repartiéndose estacazos a mansalva.

Durante la refriega se dieron vivas a Euzkadi, a Cristo Rey y a Lerroux, lo que hace suponer que entre ambos grupos había mezclados otros elementos.

Con la llegada del convoy terminó la refriega, pero una vez que los tradicionalistas se hubieron establecido en sus compartimentos se oyeron varios disparos de pistola.

A consecuencia de ellos resultaron heridos el inspector municipal de Villafranca, señor Marcos; un joven apellidado Lozano y otro llamado Pepe Gallardo, que resultó con una lesión en un pie.

También resultaron heridos de garrotazos un joven llamado Luciano Lanza, y tres más, que se negaron a ser asistidos en ningún Centro benéfico.

Por fortuna, ninguno de los heridos lo está de gravedad.

Las autoridades se personaron inmediatamente en la estación comenzando a realizar pesquisas y deteniendo a un individuo, que era portador de una pistola, para cuyo uso carecía de la correspondiente licencia.

A PEDRADAS PIDEN LA CONSTRUCCION DE UNA CARRETERA

SAN SEBASTIAN.—En el pueblo de Arechavaleta, los elementos de la U. G. T. y del Partido Socialista invadieron el Ayuntamiento cuando se celebraba sesión, y a pedradas pidieron la construcción de una carretera.

Resultaron heridos el alcalde, don Pedro Jáuregui; el primer teniente de alcalde, don Andrés Eizaguirre, y el concejal señor Galdos. Los demás quedaron indemnes por verdadero milagro.

El cabecilla de la revuelta se retiró con sus huestes, anunciando que volverían a la próxima sesión para hacer cosas mayores.

Una Comisión de dicho pueblo, presidida por el alcalde, visitó al gobernador para explicarle los sucesos, solicitando diversas medidas. La primera autoridad civil ha ordenado a la Benemérita que realice una información para averiguar lo ocurrido en aquel pueblo e imponer las sanciones que proceda.

IMPOSICION DE MULTAS

BILBAO.—Ha sido impuesta una multa de quinientas pesetas al joven nacionalista Ramón García, por dar algunos gritos subversivos.

También han sido multados con 75 pesetas algunos jóvenes nacionalistas, por el mismo motivo.

OTRAS NOTAS LOCALES

LOS CENTROS REGIONALES

CASA ZAMORANA

Se pone en conocimiento de todos los socios y simpatizantes de esta Casa, que el próximo domingo, día 11, se celebrará una excursión a Sarón, Pámanes, Liérganas y Puente Nuevo, regresando por La Cavada, Hoznayo y Solares.

Para más detalles e inscripción, en Secretaría, de tres a nueve de la tarde.—La Directiva.

CASA DE GALICIA

El próximo domingo, día 11, tendrá efecto la devolución de visita que los socios de la Casa de Galicia de Bilbao hacen a sus paisanos residentes en Santander. Se preparan varios actos en honor de los visitantes. A su llegada se les obsequiará con un lunch de honor en el salón de la Casa. A la una y media de la tarde dará comienzo el banquete íntimo que en la misma Casa será servido con arreglo al siguiente menú: Caldo gallego, ternera con lacón y chorizos, merluza frita, ensalada, entremeses variados, vinos, postres, café y licores. A las ocho de la noche se pondrá en escena el juguete cómico en un acto «El asistente del coronel» y el pasatiempo en gallego «Vaites... Vaites», interpretadas ambas por los valiosos elementos con que cuenta la Casa. Acto seguido y como fin de fiesta el Coro de la Casa, en organización, dará a conocer algunas obras del folklore de la tierra. A las diez de la noche dará comienzo un baile que amenizado por una escogida orquesta durará hasta la hora de la partida de los excursionistas.

Las tarjetas de asistencia al banquete se encuentran en Secretaría al precio de siete pesetas. Las invitaciones para asistir a la velada teatral y y al baile asimismo se encuentran a disposición de los socios hasta el sábado. La Junta directiva de la Casa de Galicia hace un llamamiento a todos sus socios, rogándoles que el domingo a las diez en punto de la mañana se encuentren en la Plaza de Pí y Margall (Ayuntamiento) para recibir cordialmente a los hermanos que con tanto entusiasmo vienen a pasar un día entre nosotros.

FIESTA DE COMPAÑERISMO

EL DIARIO «LA LUCHA»

Ayer comenzó su publicación como diario de la tarde el simpático colega "La Lucha", que hasta ahora sólo se publicaba los lunes.

Para festejar la salida del primer número de su nueva etapa, el director del periódico, señor Ors, obsequió con un lunch a periodistas y amigos y el acto tuvo un sencillo y sincero carácter de camaradería.

Nosotros saludamos con afecto al nuevo diario—un inteligente impulsor más de los intereses de la Montaña—y le deseamos una vida larga y plena de éxitos.

CITOLER

ODONTOLOGO

Suspende su consulta hasta el día 12 del próximo mes de junio.

POR UN DELITO CONTRA EL ESTADO

UN SOLDADO CONDENADO A MUERTE Y DOS EX MINISTROS A CATORCE AÑOS DE PRESIDIO

SOFIA.—Ha terminado el proceso por delito contra el Estado, seguido contra varios procesados.

Uno de ellos, soldado, ha sido condenado a la pena de muerte, y dos ex ministros a catorce años de presidio. Otros nueve procesados han sido condenados a penas que oscilan entre siete y doce años de presidio.

JOAQUIN SANTIUSTE

DEL SANATORIO MADRAZO

GARGANTA, NARIZ Y OIDOS

Consulta de 12 a 1 1/2 y de 4 a 6

Wad-Rás, 5, 1.º—Teléfono 13-63.

SAIZ ANTOMIL

— MEDICO —

AP. DIGESTIVO, NUTRICION Y GLANDULAS ENDOCRINAS

De 11 a 1 y 4 a 5.

MUELLE, 34. Teléfono 1819.

CARPETA DE NOTICIAS

SERVICIO METEOROLOGICO (Observatorio de Santander)

Datos referentes a las observaciones realizadas en 24 horas hasta las seis de la tarde del día de ayer:

Presión barométrica media en milímetros 756'2.

Tendencia barométrica, subiendo.

Temperatura máxima, 18'0.

Idem mínima, 14'6.

Viento dominante, Noroeste.

Fuerza media del viento en metro por segundo, 4.

Lluvia caída (litros por metro cuadrado), 1'8.

Horas de sol eficaz, 2 h. 30 m.

Probable persistencia del tiempo reinante.

ASOCIACION HISPANO FRANCESA.—Intercambios escolares.

Los directores de varios centros de enseñanza de Burdeos se han dirigido a la Asociación Hispano Francesa de Santander proponiendo intercambios escolares durante los meses de verano.

Las familias montañesas a quienes interesa utilizar este inmejorable procedimiento de enviar a sus hijos a Francia, deben apresurarse a formular sus demandas en el domicilio de la Asociación, Daoiz y Velarde, 23, expresando sexo, edad y estudios del alumno, así como la duración del intercambio.

BANDA MUNICIPAL

Programa de las obras que ejecutará hoy desde las ocho y media en el paseo de Pereda:

Primera parte

«Alicante», pasodoble.—Peñalva.

«Jugar con fuego», selección.—Barbieri.

«Las Noces de Fígaro», obertura.—Mozart.

Segunda parte

«El señor Joaquín», alborada.—Caballero.

«La Fuesantica», selección.—Carbajal.

«Cortejo árabe».—Torregrosa.

ADMINISTRACION DE RENTAS PUBLICAS.—Minas.

Se recuerda a los concesionarios de minas que crean tener derecho a la exención para el año 1933, del recargo del 30 por 100 sobre canon de superficie, que para que surta efectos en un año determinado, tendrán que solicitarlo antes de finalizar el primer semestre.

Lo que se publica en este periódico para nococimiento de los interesados y por estar próximo a expirar el plazo señalado por la orden ministerial de 23 de enero del actual año.

PRIMERA COMUNION

En la capilla de los PP. Agustinos hicieron el domingo la primera comunión los simpáticos niños Cándido y Luis Toca Ortega, hijos de nuestro entrañable colaborador don Santiago Toca y de su bella esposa doña Faustina Ortega.

Cordial enhorabuena a éstos y a los pequeños comulgantes.

NATALICIO

La esposa de don Manuel Ortuondo, doña Manuela Cano, ha dado a luz, con entera felicidad, una encantadora niña.

El señor Ortuondo, guardia civil ordenanza del gobernador, celebró ayer el fausto acontecimiento, obsequiando al personal de dicho centro público y a los periodistas con "sobaos" y un "riego" especialísimo. Enhorabuena.

PROYECTO DE PARQUE EN LOS PINARES

La Comisión municipal de Ensanche ha encargado al arquitecto municipal la confección de un proyecto de parque en "Los Pinares" del Sardinero.

NECROLOGICAS

EL NIÑO EVARISTO SOLORZANO

A la edad de doce meses ha subido al cielo el niño Evaristo Solórzano González, encantadora criatura, cuya pérdida aflige a sus padres, don Evaristo Solórzano (del Comercio) y doña Manuela González; a sus hermanas, María Luz, María del Carmen y María Asunción; a sus abuelas paterna y materna, doña Gabina García y D.ª Manuela Ruiz Abascal, respectivamente, y a sus tíos y demás parientes, a todos los cuales testimoniamos nuestro pésame.

DOÑA DOLORES COLLADO DE BARCENA

Confortada con los auxilios de la Religión dejó ayer de existir la joven y distinguida señora doña Dolores Collado.

Mujer viruosa, inteligente y afable, habíase conquistado el cariño y el respeto de sus convecinos. Descanse en paz y reciban su esposo don Ramón Bárcena, su hijo don José Ramón, madre política doña María Rada y demás familiares la sincera expresión de nuestro pésame.

EN LAS CIUDADES Y VILLAS DE CANTABRIA

AMPUERO

SOCIEDAD

Ha llegado de Santander doña Asunción Terradillo de Jorrín, con su bella hija Teresa y su precioso nietecito Milos.

* * *

También se hallan pasando unos días en la villa don Luis del Olmo y su bondadosa esposa.

* * *

Procedente de La Habana, donde pasó largos años, ha regresado a este pueblo doña Encarnación Blanco.

Para todos nuestro saludo cariñoso.

DEFUNCION

Cuando venía a reunirse con sus familiares, falleció en el "Cristóbal Colón", a la altura de Gijón, el joven de esta villa Andrés Torre Doval, que procedía de Cuba.

Para todos sus desconsolados deudos nuestro sentido pésame.—A.

BARREDA

GRANDES FIESTAS

Este año, con motivo de la festividad de la renombrada romería de Santa María de Barreda, se celebrarán grandes festejos durante los días 10 al 15 del corriente mes, con retreta, verbenas y romería, amenizadas por la Banda municipal de Torrelavega, pito, tamboril y potentes altavoces; gran función religiosa, interesante partido de fútbol en los campos del Barreda, entre el Ampuero F. C. (campeón "amateur" de Cantabria) y el titular; concurso de baloncesto; iluminación eléctrica y a la veneciana, carreras de sacos, etc.

Por hoy damos este adelanto a LA VOZ DE CANTABRIA para que los aficionados vayan preparando el equipaje para asistir a una de las mejores romerías de la provincia. Tan pronto como obre en nuestro poder el programa, lo publicaremos íntegro.

Como en años anteriores, el servicio de trenes y demás medios de locomoción será tan extenso y amplio que el más exigente podrá trasladarse a cualquier hora a disfrutar de estas fiestas, que tan buena organización tienen en este laborioso pueblo, gracias a la Empresa Solvay, que tan generosa se muestra para que adquieran el mayor realce.

En el concurso de bolos que se celebrará en la bolera de don Domingo Martínez, desde el día 11 de junio en adelante, tomará parte todo el personal de esta factoría y los vecinos de esta localidad. Las partidas serán de dos jugadores, que abonarán una peseta por inscripción cada jugador.

Los premios serán dos, uno de 60 pesetas y otro de 40, que serán disputados en un partido final a juego libre, entre las dos partidas que más bolos hagan. Además habrá un premio de 15 pesetas para el jugador que más emboques saque y otro de 10 pesetas para el jugador que haga más bolos sin emboques.

Las demás bases del concurso por las que han de regirse, estarán expuestas en el sitio conocido por "El Merendero".

H. V. G.

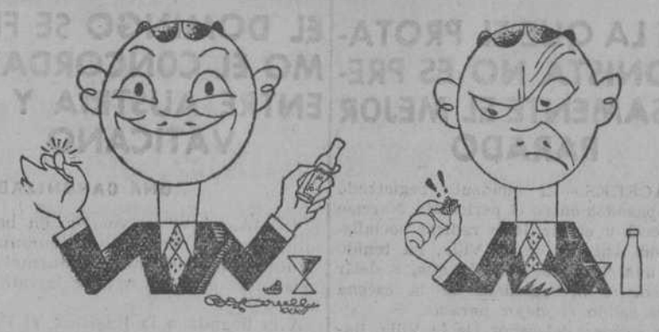

EL QUE EXIJE
MARTINI & ROSSI
Saborea el mejor vermouth
Paga lo mismo
Y encuentra con frecuencia monedas de ORO y PLATA

EL QUE NO EXIJE
MARTINI & ROSSI
No gusta la primera marca
Paga lo mismo
Y jamás encontrará moneda de regalo

EXIJA siempre «botellines» MARTINI & ROSSI (Vermouth, Aperitivo, Vermouth Blanco) únicos cuyos tapones contienen monedas de ORO y PLATA

CUBAS

DE PASABOLO

El domingo, por causa de la lluvia, fueron muy pocas las partidas que se jugaron. El próximo domingo, si no hace bueno, se prolongará otros dos domingos más el concurso, por ser muchas las partidas que faltan por jugar.

Ha jugado ya la famosa partida de Cubas, habiendo hecho 265 bolos. Lleva hasta la fecha el primer puesto la partida de Praves.—C.

R. PRESMANES
DENTISTA
Puente, número 1 duplicado, principal

INFORMACION DE REINOSA

EL DIA DEL DOMINGO

Con motivo de la festividad del día, Pascua de Pentecostés, celebróse la tradicional feria de ganado vacuno, abriendo la casi totalidad del comercio por la mañana.

El tiempo fué malísimo, pues desde por la mañana hasta por la noche no cesó de llover, por lo cual la feria estuvo desanimadísima.

Por tal motivo el público se refugió en los cafés y espectáculos públicos.

En el Teatro Principal proyectóse la interesante película de la temporada «Muchachas de uniforme».

Por la noche y debido al mal tiempo suspendióse el concierto que en la Plaza de la República había de dar la Banda municipal, cuya temporada de conciertos nocturnos dió principio el pasado jueves.

VELADA DE LOS COROS CAMPURRIANOS

El pasado viernes y en función que dió comienzo a las nueve de la noche, con una buena entrada celebróse la velada organizada por los Coros Campurrianos y en beneficio del Cuerpo de Bomberos Voluntarios de esta localidad.

Nuestros populares Coros dieron a conocer al público reinosano un interesante programa folklórico, repitiéndose la mayoría de las canciones que con tanto acierto entonan las huestes del notable maestro Guerrero.

En una palabra, fué un gran éxito tanto artístico como económico, de lo cual somos los primeros en celebrarlo.

DE SOCIEDAD

Regresó de Madrid el joven abogado don Luis Pérez Castillo, después de haber obtenido sobresaliente en las asignaturas del doctorado, Estudios superiores de Derecho privado, Política social y Legislación del Trabajo, Estudios superiores de ciencia política e Historia del Derecho internacional.

Nuestra enhorabuena al estudioso joven, felicitación que hacemos extensiva a su familia, en especial a nuestro buen amigo y querido compañero de Prensa, don Dámaso Pérez Arenal.

LA FERIA Y MERCADO DEL LUNES

Celebróse la feria y mercado del lunes de Pascua de Pentecostés, con buena concurrencia apesar de que el tiempo continúa metido en agua.

Las transacciones efectuadas son numerosas y el precio del ganado tiende a mantenerse en sus últimas cotizaciones.

La venta en el comercio reinosano fué más importante.

REGISTRO CIVIL

Nacimientos.—Un niño, hijo de doña Constanza Herrán de Nicolás, esposa de don Víctor Vázquez Pelaez, y un niño, hijo de doña Emilia Escudero Ortiz, esposa de don Cristóbal Ruiz Escudero.

Defunción.—A los sesenta años de edad don Pedro Padrón Redondo.

R. W.

Impresos de toda clase
— EDITORIAL MONTAÑESA —
Marcos Linazasoro, 1

Tendrá una silueta encantadora
llevando esta nueva FAJA
Warner's
Las piezas de goma que lleva en los costados moldean a la perfección, aplanando el abdómen y reduciendo las caderas. El resto de la faja es de batista ligera pero muy resistente.
Venta exclusiva:
«El Gallode Oro»
PI Y MARGALL, 1 - SANTANDER
Pidan folleto

CREDITOS HIPOTECARIOS
sobre fincas rústicas, urbanas y para nuevas construcciones y reformas de edificios; plazo hasta cincuenta años, facultad de reembolso total o parcial. Agencia de préstamos para el BANCO HIPOTECARIO DE ESPAÑA. ROBERTO BUSTAMANTE.—WAD-RAS, núm. 5.—TELEFONO 16-06

KOLSTER
INTERNATIONAL
RADIO
BUENO
KOLSTER QUE ES CALIDAD
BONITO
KOLSTER QUE ES ELEGANCIA
BARATO
KOLSTER 7 VALVULAS PTS.
AGENTE DE VENTA: RAFAEL MENENDEZ
Blanca, 17
SANTANDER
EL KOLSTER INTERNACIONAL RADIO elimina todas las perturbaciones artificiales producidas por tranvías, motores, dínamos, ascensores, etc., etc.

SECCION DE ANUNCIOS POPULARES

Ventas

CASA PACO. — Felpas, Rizos. Astracan. Paños fantasía y lisos. Hábitos, Mantas. Pañería caballero. Compañía, 11.

SE VENDE en Torrealvega, calle Ancha, una casa con dos pisos. Informes: Ríos, Torrelavega.

AGENCIA VALLINA, recambios Citroen, Chevrolet y Ford, accesorios radio Philco, neumáticos. Teléfono 2655. Muelle, 26.

VENDO Caja Registradora seminueva. Informes: José Aparicio, Sevilla, 3, primero. Santander.

TALLER DE EBANISTERIA, se vende, en buenas condiciones. Teniendo casa fija para el consumo de los muebles. Informes Berrazueta. Torrelavega.

NOTICIA BOMBA. Aceitunas muy gordas, una peseta kilo. Aceites puros de oliva. Salat, Colón, 12.

SE VENDE en Polanco caserío con 300 carros de tierra, espaciosa casa y cuadra, agua en la finca. Informes Administración LA VOZ DE CANTABRIA. Torrelavega.

CURTIDO DEL PUENTE Liquidación miles bolsos y carteras, en piel buena clase, con gran descuento.

VENDO PRENSAS sistema americano, para hierba y alfalfa. Rendimiento, de ocho a diez pacas por hora. Para tratar: Francisco Peñil, Herrera de Camargo (Santander).

VENDO planta baja y terreno en 9.000 pesetas y con piso en 12.000. Informan Valbuena, 49, 1.º

SOMBREROS, gorras, boinas, últimas novedades. Precios reducidos. Casa Herrero (antiguo dependiente de Rivero). San

LAMPISTERIA DE MODA, Blanca, 19. En sus escaparates se exhiben preciosidades. Vea los artículos. Compare precios.

SEÑORA: La Casa Salat, Colón, 12, siempre vende a precios sin competencia y garantizamos peso, medida y calidad de los artículos. No confundirse.

DESDE 15 PESETAS vuelvo trajes, gabanes; reformo, vuelvo fracs, smokins, uniformes, trincheras. Que-

CONTRATISTAS DE OBRAS.—En los talleres «Bustamante» encontrarán toda clase de carpintería en inmejorables condiciones. Especialidad en escaleras. Detalles: Luis Herreros. Torrelavega.

PERROS POLICIAS, perros San Bernardo, mastines, etc. Pájaros de canto y lujo. Palomas, etcétera. Pajarería Alemana.

NOVIAS.—Gabinete completo, con cama matrimonial, armario luna, 125 pesetas. Casa Berrazueta, Plaza Mayor. Torrelavega.

CARPINTEROS - EBANISTAS. Liquidación de tableros de todas clases, precios increíbles. Maté, Alameda Primera, 28; teléfono 37-94.

CAFETERA Exprés «Pavoni» Eléctrica Snider. Gran rebaja. No comprar sin ver nuestros últimos modelos miles referencias. Representante Santander provincia Justo Roldán, Atalaya, 32, 1.º Teléfono 21-91.

BALANZAS AUTOMATICAS y básculas. Reparaciones por personal especializado en la fábrica de básculas Constructora Montañesa, calle Federico Vial.

SEÑORA. Para limpiar no hay nada como CANTAN. Depósito: Moret, 3. Venta en las droguerías.

VENDO EN PERINES: Casa de vecindad, chalet con jardín (todo enteramente nuevo) y terrenos para edificar. Informes Perines, letra G, 12 (subida Barrio Obrero).

SEÑORA: No se deje engañar; el aceite puro de oliva, marca Llave, sólo se vende en la Casa Salat, Colón, 12. Servicio rápido a domicilio.

MAXIMILIANO LLAGA, vende en Virgen de la Peña casa-vivienda, planta baja, 15 metros largo por ocho metros ancho. Informes Eduardo Fernández. Casar de Periedo.

VENDENSE dos pisos económicos y una planta baja en el Prado San Roque. Informarán Cuesta de la Atalaya, 13, segundo.

MAQUINA DE ESCRIBIR, de ocasión, se vende, por ausencia. Numancia, 4; letra B, 6.º—Sr. Bustillo.

AUTO OCASION. Americano, seis cilindros, conducción interior a toda prueba. Informes Relojería San Juan, San Francisco.

VENDO o alquilo piso céntrico soleado económico, razón Administración.

VENDO tres carros de tierra económicos Sánchez Porrúa, cerca Calleja Arna. Razón esta Administración.

TOSTADORES
ràpidos à aire caliente para cafè, cacao etc.

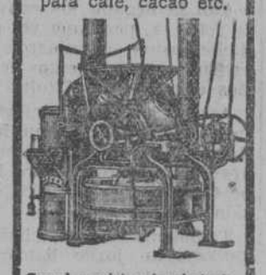

Grandes existencias de tostadores y refrigeradores en todos los tamaños, desde los màs sencillos hasta los màs perfeccionados. Todas las máquinas para la industria del café. Pida V. catálogo á la primera casa del país en esta especialidad
MATTHS. GRUBER
Apartado 185, BILBAO

Pida catálogo a Víctor GRUBER y Cía., Lda. Ap. 450, Bilbao, o su representante, José M. Barbosa, Fernández de Isla, 9, 4.º Santander.

DISCOS ODEON, cante flamenco «Niña de la Puebla», «Angelillo». Grandioso surtido. «Al Todo de Ocasión».

COMPRA-VENTA administración de fincas, gestión de créditos traspasos, calle Burgos, 22, primero. Teléfono 1003.

LO NUNCA VISTO. Chorizos superiores, 5 pesetas kilo; jamón Serrano limpio, 16 pesetas kilo; jamón Serrano entero, 9 ptas. kilo. Comprando café y chocolate, hacemos grandes regalos. Casa Salat, Colón, 12.

VENDO MAQUINA de escribir seminueva, precio económico. Informarán Puerta la Sierra, 12, cuarto, izquierda.

COMPRO piso céntrico preferible trozo huerta. Ofertas R. E., Administración.

LIQUIDO MAQUINAS de escribir, bicicletas niño, gramófonos, discos, prismáticos, aparatos fotográficos, perfumería. «Al Todo de Ocasión».

SE VENDE EN PERINES dos carros de tierra para edificar. Informarán Cuesta Atalaya, 11, piso tercero.

SENSACIONAL. Para aceites, Salat. Para vender barato, Salat. Para buen peso y medida, Salat. Para servicio rápido a domicilio, Salat. No confundirse: Colón, 12; teléfono 3228.

MUY IMPORTANTE. Liquido 10.000 discos, gramófonos y relojes. Vean los escaparates «Al Todo de Ocasión», Tableros, n.º 3. Santander.

Traspasos

TRASPASO bar, muy céntrico, barato, con clientela, por ausencia. Comercio, cerca mercado Plaza nueva. Vendo pisos a plazos. Piso, 4.500. Bodega barata. Fernández Isla, 5.

TRASPASASE fábrica quesos, «La Perla», Moret, 3. Santander.

Alquileres

ARRIENDO casa veraniega playa Miengo (Santander), amueblada, vistas mar, garaje, luz. Informes Viuda Cortés (materiales construcción), teléfono 175. Torrelavega.

SARDINERO. Pisos chalets amueblados jardín vistas mar desde 800 ptas. a 2.000. Castros, 7, «Mercedes».

LOCALES. Para comercio-vivienda, Santa Lucía, 20; con mucha luz, para oficinas, industria-taller, Cadenas, 5. Se vende estantería nueva.

ALQUILASE Perines piso nuevo, situación espléndida, 80 pesetas. Informes: Perines G, 12 (subida Barrio Obrero).

SE ALQUILAN grandes locales para almacenes, tienda o bar. Concordia, 32. Informes portería.

Enseñanza

ACADEMIA MERCANTIL, Primero de Mayo, 18, segundo. Contabilidad, prácticas, cálculos. Taquimecanografía. Inglés, Francés. Clases especiales para señoritas. Procedimientos modernos, rápidos y eficacísimos.

ACADEMIA GENERAL TECNICA. — Ingreso. En las Escuelas de Ingenieros. Topografía. Delineantes. Comercio. Magisterio, etc. MATEMATICAS ELEMENTALES Y SUPERIORES. Repaso de asignaturas para septiembre. **Oposiciones.** Hacienda. Policía, sueldo inicial 4.250 pesetas, preparación con la cooperación de funcionarios del Cuerpo. Blanca, 1-3, 4.º

EXAMENES SEPTIEMBRE Explicación, programas oficiales. Algebra, Contabilidad, Cálculos, Aritmética, Inglés, Francés, Taquigrafía, etc. Academia Mercantil, Primero Mayo, 18, 2.º

ALGEBRA, Cálculo mercántil. Contabilidad, Taquigrafía y Mecanografía. Lecciones en grupo no superior a cuatro alumnos. Alameda Primera, número 24, tercero.

SEÑORITA taquimecanógrafa, da lecciones: taquimecanografía al tacto, ortografía, aritmética; enseñanza perfecta, se hacen copias a máquina. Atarazanas, 15, «Casa Hergo», segundo.

ALEMAN. Profesor titulado — Curso de verano — Enseñanza perfecta, rápida. Julio, agosto, septiembre. Informes: Enrique Wessolleck. Apartado 658. Madrid.

LECCIONES particulares, Contabilidad, Cálculos mercantiles, Taquigrafía. Preparación ingreso Centros oficiales. Oposiciones Bancos. Padilla, 4. 4.º

Hospedajes

CASA PARTICULAR honorable cede dos gabinetes amueblados, derecho cocina, soleados, céntrico, módico. Informes Admón.

Profesoras en partos

VISITACION F. TOLOSA, practicante masagista. Hospedaje embarazadas. Florida, 7, cuarto.

ESPERANZA GOMEZ, profesora en partos. Hospedaje embarazadas. Consulta diaria. Santa Clara, 7, 4.º Santander.

Varios

ELECTRICISTA MARTINEZ.—Instalaciones y reparaciones de luz y timbres capital y pueblos; especialidad en instalaciones ocultas. Bombillas, a 1,30. Atarazanas, 6. Teléfono, 27,13.

ENCUADERNACION.—Pastas españolas y demás trabajos. Venta de tarjetas postales. Viuda de Matías Martín. Lealtad, 13.

MODISTA. Vestidos, abrigos ocho pesetas hechura. Copias de modelos de París. Informes Blanca, 5, tercero.

SE TRASFIEREN los derechos de tres carnets del Banco Hispano de Edificación, un carnet premiado y disponible los otros dos próximos a tocar. Informes Canalejas, 78, estanco.

NUEVOS TALLERES MOSTERIN. Radiadores, construcción, limpieza, reparaciones. Aletas, silenciosos, juntas metálicas. Soldadura autógena y antimonio. Gómez Ortega, número 9. Teléfono 2318.

TALLER DE BORDADO Se hacen vainicas, con gracia perfección, máquina novísimo modelo; puntos de incrustación, perforados, deneta y realce. Precios económicos. Puerta la Serra, 10, primero.

MUDANZAS-TRASLADOS desarmando y armando los muebles, respondiendo de roturas. Daniel Ramos Vargas, 19, 1.º Teléfono 11-93.

GABINETE DE CURACIONES con todos los adelantos modernos. Practicante Fernández - Argüeso, Primera de Mayo, 1, primero.

EL ANTIRREUMATICO FOREDAL cura el reumatismo con sólo un frasco, quitando dolores rápidamente. El Laboratorio Foredal garantiza este resultado a enfermos bien diagnosticados. De venta Pérez Molino y Zamanillo.

CONSEGUIRA SU FELICIDAD regenerándose con las más crónicas y agudas enfermedades. Hasta los deshauciados pueden curarse. «Kendal», natural, Santiago, Martillo, 17. De diez a una.

¡¡AUTOMOVILISTAS!! Radiadores, reparación y construcción de nidos de todas marcas, refrigeración garantizada; aletas, tubos, capé silenciosos, etc.; soldadura autógena. Alameda Primera. Talleres Wood.

INSTALACION motores, bobinaje; toda clase de reparaciones. D. Camilo ... sío. Llamad teléfono ...

¿SUFRE USTED DEL ESTOMAGO E INTESTINOS?

SERVETINAL

GUMMA

Rogamos a nuestros lectores se sirvan prestar un poco de atención a la presente carta, que nos dirige don Rafael B. Barba, residente en Madrid, calle de Fernández de Oviedo, número 13, por ser de extraordinario interés, y en la cual hallarán al mismo tiempo un buen consejo.

«Madrid, 28 de abril de 1933.

Señor don A. Gummá (Farmacéutico).—BARCELONA.

Muy señor mío: Sirvan estas líneas como expresión de un profundo agradecimiento hacia usted por su invento de la maravillosa, si no milagrosa, fórmula del SERVETINAL, a cuyo preparado debo el bienestar de que actualmente goza mi organismo y que tan imposible consideraba el poderlo recuperar.

Mi historial como enfermo del estómago e intestinos huelga se lo exponga, por ser, sobre poco más o menos, idéntico a los otros, cuyos testimonios han sido públicados. Puede condensarse en estas dos palabras desde que tal dolencia hizo presa en mí: «Vida amarga». Antes de tomar su preparado, imposible de curar.

Ahora, después de experimentar el resultado obtenido con su SERVETINAL, con sólo la toma de dos frascos, para mí es un imperativo de conciencia proclamar a voz en grito las excelentes cualidades de su preparado y en recomendarlo a cuantas personas tengo ocasión, ya que, al dejarse llevar de mi consejo, tengo la «absoluta» seguridad que he de proporcionarles un bien insospechado.

Con el más profundo agradecimiento reconozca a su affmo. s. s. q. e. s. m.,

Firmado: RAFAEL B. BARBA

P. D.—Le autorizo para que haga de la presente el uso que estime por conveniente.
Su casa: Fernández de Oviedo, 13.»

Exigid el legítimo SERVETINAL y no admitais sustituciones interesadas de escaso o nulo resultado

Precio: 5,80 pesetas (timbre 0,30 incluido) en *Centros de Específicos y Farmacias*, y en SANTANDER

***E. PEREZ DEL MOLINO* Plaza de las Escuelas**

A CUBA Y MEJICO

El 21 de julio saldrá del puerto de SANTANDER la moderna y lujosa motonave de doble hélice

»ORINOCO«

admitiendo carga y pasajeros de Primera, de Turistas y de Tercera Clase para

Habana, Vera Cruz y Tampico

A CENTRO AMERICA

El 30 de junio saldrá del puerto de Bilbao la modernísima motonave de doble hélice.

»CARIBIA«

admitiendo carga y pasajeros de Primera, Segunda y Clase de Turistas para

Barbados, Trinidad, La Guaira, Puerto Cabello, Curaçao, Puerto Colombia, Cartagena, Cristóbal, Puerto Limón y Puerto Barrios

A su regreso hará escala en el puerto de SANTANDER

HAMBURG-AMERIKA LINIE

Agentes en **SANTANDER: HOPPE y COMPANIA.** Paseo de Pereda 29. Teléfono: 13-02. Telegramas: HOPPE

Diamante
El mejor de los vinos blancos Españoles
Bodegas Franco-Españolas
y sus vinos finos son preferidos por los paladares mas delicados

---

ROYALTY

con servicio moderno del más refinado gusto.
Gran Hotel-Café-Restaurant
JULIAN GUTIERREZ
CASA ESPECIALIZADA EN BANQUETES, LUNCHS Y TES, RESTAURANT RENOMBRADO
Plato del día: Tournedos montgolfier.

Compañía del Pacífico

PARA HABANA, COLON, PANAMA, LA LIBERTAD, PAITA, CALLAO, MOLLENDO, ARICA, IQUIQUE, TOCOPILLA, ANTOFAGASTA y VALPARAISO, saldrá de SANTANDER el

Motonave «REINA DEL PACIFICO» ... ... 25 de junio.
Vapor "ORCOMA"... ... ... 6 de agosto.
Motonave "REINA DEL PACIFICO" ... ... 3 de septiembre.

Admiten pasaje de lujo, primera, segunda y tercera clase y carga.
Para informes, dirigirse a sus Agentes:

HIJOS DE BASTERRECHEA
Paseo de Pereda, número 9.—SANTANDER.

LLOYD NORTE ALEMAN

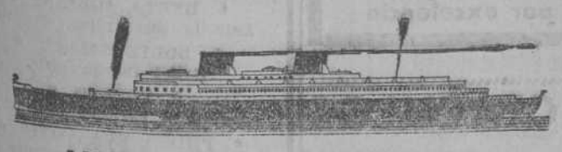

LINEA CUBA Y MEXICO

SALIDAS DE SANTANDER

El 23 de JUNIO, el vapor correo.

SIERRA VENTANA

admitiendo carga y pasajeros de Lujo, Primera Clase, Clase de Turistas Tercera Clase, para HABANA, VERACRUZ y TAMPICO.

PARA TODA CLASE DE INFORMES, DIRIGIRSE A

HOPPE Y COMPANIA

PASEO DE PEREDA, 29 * Telegramas: HOPPE * Santander.

USTED CONSEGUIRA TOMAR UN BUEN CAFE
PIDIENDO EL DE ESTA MARCA:

CAFES EL DROMEDARIO
SANTANDER

Antonio Fernández & Compañía

IMPORTADORES DE AZUCARES, CACAOS, CAFES, CANELAS

Venta al detall: Principales tiendas de ultramarinos. Estuches de un kg., 1/2 kg. y 1/4 kg., y bolsas de 1.000, 500, 250 y 100 gramos, todo precintado.

Tapicería ALFREDO DE LA TORRE GENERAL ESPARTERO, 4

Sillones alta fantasía y confort.—Confección y arreglos de tapicería en todos los órdenes. Esta Casa es la preferida por las personas de buen gusto.

Anúnciese en "La Voz de Cantabria"

Vapores Correos Españoles de al

Compañía Trasatlántica

LINEA DE CUBA Y MEJICO

SALIDAS FIJAS DE SANTANDER (SALVO CONTINGENCIAS)

Vapor "CRISTOBAL COLON"..... el día 25 de junio.
Vapor «HABANA» ..... el día 25 de julio.

Admitiendo pasajeros de todas clases y carga con destino a HABANA y VERACRUZ. Estos buques disponen de camarotes de cuatro literas y comedores para emigrantes.

PRECIO DEL PASAJE EN TERCERA CLASE ORDINARIA

Para HABANA..... Ptas. 535, mas 30-50 de impuestos.—Total, 562-50
Para VERACRUZ..... Ptas. 585, mas 17-50 de impuestos.—Total, 602-50

LINEA DEL MEDITERRANEO A PUERTO RICO, VENEZUELA y COLOMBIA

El día VEINTE de junio saldrá de Barcelona el vapor

«JUAN SEBASTIAN ELCANO»

admitiendo pasajeros de todas clases y carga con destino a SAN JUAN DE PUERTO RICO, LA GUAYRA, PUERTO CABELLO, CURACAO, PUERTO COLOMBIA y CRISTOBAL.

Las condiciones y trato de que disfruta el pasaje se mantienen a la altura tradicional de la Compañía.

También tiene establecida esta Compañía una red de servicios combinados para los principales puertos del mundo, servidos por líneas regulares.

Para más informes y condiciones, dirigirse a sus Agentes en SANTANDER:
SEÑORES HIJO DE ANGEL PEREZ Y COMPAÑIA
Paseo de Pereda, número 38.—Telegramas y telefonemas: «GELPEREZ».

REDACCIÓN, ADMINISTRACIÓN Y TALLERES, CALLE DE MARCOS LINAZASORO, NÚM. 19. APARTADO POSTAL 62. TELÉFONO 15-55

LA VOZ DE CANTABRIA

MANTENEMOS COMUNICACIÓN TELEFÓNICA DIRECTA CON NUESTRA AGENCIA DE MADRID, HASTA LAS 4 DE LA MADRUGADA

DIPUTACION PROVINCIAL

ACUERDOS ADOPTADOS POR LA COMISION GESTORA EN SU ULTIMA REUNION

Ayer celebró sesión la Comisión gestora, bajo la presidencia del señor Rebollo, asistiendo los vocales señores Teira, Ringelke, Vayas, Alonso Pellón, Villaverde, Tagle y Puente Borbolla, adoptando las siguientes resoluciones:

Aceptar, por unanimidad, el dictamen emitido por la Comisión de Hacienda en el expediente formado para la emisión de un empréstito de cuatro millones de pesetas con destino al pago de estancias causadas por enfermos pobres en la Casa de Salud Valdecilla; reparación de carreteras y puentes provinciales; obras de ensanche en las Casas de Asistencia Social, Maternidad y Jardín de la Infancia; construcción de un edificio para instalar las oficinas provinciales; repoblación forestal; subvención al ferrocarril Castro-Traslaviña; aportación a los gastos de construcción del "Auditorium" de la Universidad Internacional de Verano y recogida de las obligaciones pendientes del empréstito emitido en 1919; aprobándose, igualmente, el presupuesto extraordinario correspondiente al de que se trata. Los señores Vayas, Villaverde y Tagle reiteran su criterio de que este empréstito debe quedar reducido al millón de pesetas adeudado a la Casa de Salud Valdecilla.

Aprobar la distribución de fondos para pago de atenciones de la Diputación durante el mes actual, correspondientes al presupuesto ordinario.

Abrir expediente para comprobar a quién venía satisfaciéndose la subvención por servicio del Observatorio Meteorológico de Igueldo.

Pasar a la Comisión de Hacienda para que la tenga en cuenta al formar el próximo presupuesto, la petición del médico jefe del Jardín de la Infancia de que se adquiera el mobiliario, enseres y aparatos que relaciona.

Designar al señor Ringelke para que represente a la Corporación en el sorteo de amortización de obligaciones del empréstito provincial, que tendrá lugar el día 15 del actual.

Designar al señor inspector provincial de Sanidad o quien haga sus veces para formar parte del tribunal que ha de juzgar el concurso-oposición a una puaza de comadrona de la Casa de Maternidad.

Modificar la clasificación de la cédula para 1932 asignada a don Antonio Orallo, vecino de esta capital.

Desestimar la reducción del importe de la cédula con que aparece en el Padrón de Reinosa para 1932 don Pablo Menéndez Armengol, con el voto en contra de los señores Vayas, Tagle y Villaverde.

Aprobar el estado de precios medios para el suministro a las tropas en los pueblos de la provincia durante el mes de mayo.

Que se recaude directamente el impuesto de cédulas personales correspondientes a 1932 y período ejecutivo, designando como agente a tal efecto a don Eduardo Prieto Herrera, en las mismas condiciones que anteriormente desempeñó el cargo, con la advertencia, por parte de los señores Vayas, Villaverde y Tagle, de que no debe embargarse ni retenerse los jornales a los obreros por débitos de la cédula personal.

Que no ha lugar a informar en el expediente promovido por vecinos del pueblo de Bárcena solicitando segregarse del Ayuntamiento de Santiurde de Toranzo para agregarse al de Corvera, por no ser de la competencia de la misma.

Aprobar las siguientes cuentas: Estancias de menores en los Reformatorios de Valencia y Bilbao; suministro de carbón a los establecimientos benéficos y medicamentos servidos a la farmacia provincial, y papel suministrado a la imprenta provincial.

Abonar al contratista de acopios para arreglo de la carretera de Anero a Pedreña el saldo de la liquidación practicada al terminr dicho servicio.

Que se proceda a la recepción de las obras de construcción del camino vecinal de la carretera de Anero a Pedreña, barrio de Mortera, al sitio del Rión, designando al señor Alonso Pellón para que represente a la Corporación en dicho acto.

Abonar al Ayuntamiento de San Miguel de Aguayo el importe de las obras ejecutadas en el camino vecinal del Ventorrillo de Pesquera a dicho pueblo.

Quedar enterada de las manifestaciones del señor presidente y aceptar la parte que a la Diputación corres-

ORANGE GOYA

ponda para formular un proyecto de construcción de un Manicomio interprovincial propuesto por la de Palencia.

Pasar a informe del señor maestro de la escuela de la Casa provincial Asistencia Social la denuncia remitida por el señor administrador sobre erosiones causadas a un asilado por el auxiliar de dicha escuela.

Pasar a informe del señor administrador el escrito del Sindicato de Servicios Sanitarios sobre aplicación de la jornada de ocho horas al personal del Jardín de la Infancia.

Acceder a lo que se propone por el señor médico-jefe del Jardín de la Infancia de instalación de una cámar frigorífica en las condiciones fijadas por la Corporación.

Con el voto en contra de los señores Vayas, Tagle y Villaverde se acordó aumentar en dos más las religiosas que prestan servicio en el Jardín de la Infancia.

Conceder un socorro para lactancia de hijos gemelos a un vecino de Suances.

Ingresarán en la Casa de Asistencia Social la anciana Josefa Cobo y la niña Amelia Díaz, ambas de Santander, y en el Manicomio de Palencia la demente Victoria Morante, de Astillero.

Autorizar la adquisición de los medicamentos necesarios en la farmacia provincial.

Se procedió a votar la propuesta del señor Vayas de que se pida al Patronato de la Casa de Salud Valdecilla retire de los pasillos de los pabellones de dicho establecimiento en que se hallan instalados los enfermos de la Beneficencia provincial, las cruces existentes en los mismos, por entender que debe tener un carácter esencialmente laico, resultando de dicha votación desestimada tal propuesta por el ovto de calidad de la presidencia, votando en pro de la proposición expresada los señores Vayas, Tagle, Villaverde y Alonso Pellón y en contra, o que no debe darse un carácter tan concreto al acuerdo de que desaparezcan los signos religiosos en las salas de los enfermos, ya cumplido por el Patronato, como el de ampliarlo y referirlo a las cruces que en los pasillos hay, los señores Ringelke, Teira, Puente Borbolla y señor presidente.

El señor Vayas expone las dificultades que se oponen a los enfermos que desean ingresar en el pabellón 14, citando distintos casos demostrativos de estas dificutlades, que corroboran otros señores vocales, acordándose que se recojan y concreten las deficiencias expuestas y otras que pudieran existir y sean conocidas en un escrito que se eleve al Patronato con el fin de que sean corregidas, debiendo ingresar los enfermos mediante la instrucción del oportuno expediente.

UNA BODA

EN CUETO

En la iglesia parroquial de Santa María, del pintoresco pueblo de Cueto, se verificó ayer el enlace matrimonial de la bella y distinguida señorita América Ricalde Macho con el culto e inteligente joven don José Torre Pérez.

Bendijo la unión el virtuoso catedrático del Seminario de Corbán don Valentín Torre Pérez, actuando de padrinos la simpática señorita Paquita Ricalde, hermana de la novia, y don Angel Torre, hermano del novio, llevando las arras las monísimas niñas María Rosa Ricalde y Lolita Galdos, y firmando como testigos los señores don Guillermo Torre Merino y Nicolás Tejedor Melero.

Después de celebrada la ceremonia, los invitados se trasladaron al domicilio de los señores Ricalde, donde les fué servida una suculenta y abundante comida. Terminada ésta, se organizó un animado baile, que duró hasta las primeras horas de la noche.

La feliz pareja salió con dirección a Madrid y otras capitales de España. Les deseamos eterna luna de miel.

GRAN CINEMA

Hoy martes POPULARES

ULTIMAS EXHIBICIONES DE

LA MOMIA

FANTASTICA CREACION DE

BORIS CARLOFF

SALA NARBON

HOY FEMINA

EL PAYASO

EN ESPAÑOL DE

ROBERTO REY

Vidrieras Artísticas

Lunas para Escaparates

RAMON D. TEJEIRO

Carbajal, 4. Teléfono 2044.—Santander.

FIESTA INFANTIL EN MOLLEDO

Centenares de niños de Molledo y pueblos comarcanos coincidieron el domingo en aquella localidad para asistir a la fiesta organizada con motivo de la clausura de las cantinas escolares y la reapertura del "cine". Las fotos recogen dos momentos de la simpática fiesta. (Fotos Alejandro.)

INFORMACION DEL GOBIERNO CIVIL

EL FESTIVAL INFANTIL CELEBRADO EL DOMINGO EN MOLLEDO

CLAUSURA DE CANTINAS ESCOLARES

El gobernador civil, acompañado de su secretario particular, señor Vega, asistió el domingo al festival tenido lugar en Molledo, con motivo de la clausura de las cantinas escolares.

Hubo visita al Ayuntamiento, banquete, cine, discursos, himno nacional, cantado por los niños y un saludo al señor Campoamor por el alcalde, don Daniel Luis Ortiz, y por los niños Paquita Gutiérrez y Jesús Bengochea.

El gobernador pronunció una frases, un tanto emocionado.

EL INSPECTOR GENERAL DE LA GUARDIA CIVIL

Entre las numerosas visitas recibidas ayer por el señor Campoamor, figuró la de don Cecilio Bedia, inspector general de la Guardia civil, que ha inspeccionado el cuartel de este Cuerpo y visitado el de 23 de línea, quedando complacidísimo.

Se ocupó también este señor de la organización del veranco en nuestras playas de las colonias pertenecientes a los huérfanos de la Guardia civil.

PARA VARIOS ASUNTOS

Don Francisco Peredo, de Revilla de Camargo, fué a tratar de una cuestión relacionada con las obras de ampliación de la traída de aguas a Santander.

—Los ingenieros jefes de Montes, a dar cuenta a la autoridad civil de los constantes abusos que se están cometiendo en materia piscícola.

—Los alcaldes de Ramales y Arredondo, para cuestiones relacionadas con los respectivos Municipios.

—El jefe de Teléfonos, a denunciar nuevos robos de alambre en los tendidos de las líneas.

—El presidente del Colegio Oficial de Secretarios de Ayuntamientos, a tratar de varios casos de intrusismo.

—También visitaron ayer al señor Campoamor, la Junta administrativa del pueblo de Cortiguera, alcalde y secretario de Mazcuerras, alcalde de Astillero y don Carlos Botín y Polanco, director gerente del ferrocarril Cantábrico.

EL CONFLICTO DE LA LECHE

Para hablar de este interesante pleito, que se encuentra, desgraciadamente, en el mismo estado, desfilaron en la mañana de ayer por el Gobierno civil:

Comisión de la Alianza de Labradores, de Villaverde de Pontones; don Baltasar Vallejo, de Riolango, y don Emilio Bustillo, de Luena, proveedores de leche; don Domingo Fernández, con una Comisión de proveedores de Balmera, Espinosa y Las Machorras; don Vicente Portilla, con una representación de proveedores de Ribamontán al Mar, y la Junta de gobierno de la Asociación provincial de Ganaderos.

ELECCION DE JUNTAS MUNICIPALES

El domingo se efectuó en varios pueblos de la provincia la elección de Juntas municipales, sin haberse producido incidentes dignos de mención.

UNA NOTA DEL GOBERNADOR

El señor gobernador nos trasmitió a la una de la madrugada lo siguiente:

"El ministro de la Gobernación, a la vista del expediente incoado y enviado a Madrid por el gobernador civil, con relación a las incidencias del pleito lechero y para dictaminar con toda clase de elementos de juicio si procede o no la aplicación de medidas excepcionales a las industrias transformadoras, ha dispuesto que un funcionario de Hacienda se persone en las mismas y efectúe las necesarias investigaciones a fin de determinar si se encuentran comprendidas en los artículos octavo y décimo de la ley de 21 de octubre de 1931."

* * *

Como se sabe, esta ley es la de Defensa de la República. El artículo octavo se refiere a la suspensión o cese de industrias o labores de cualquier clase, injustificados, y el décimo, a la alteración, igualmente injustificada, en el precio de las cosas.)

ORANGE GOYA

VIDA OBRERA

SINDICATO DE OFICIOS VARIOS

Se convoca a todos los huelguistas de la fábrica de loza de Adarzo, pertenecientes a este Sindicato, para el miércoles, a las cuatro de la tarde, en el Centro Obrero (Primero de Mayo, 14).

DEBILIDAD

FALTA DE APETITO

se curan en pocos días con el

VINO ONA

Reconstituyente y aperitivo por excelencia

ESPECTACULOS

GRAN CINEMA.—A las siete y cuarto y a las diez y media (populares): «La momia».

TEATRO PEREDA.—A las siete y a las diez y media, presentación de «Adriani - Topete - Espectacle». Nueve formidables atracciones.

SALON VICTORIA.—A las siete y cuarto (fémina): «El payaso».

POPULAR VICTORIA.—De siete a once: «El payaso».

PABELLON NARBON.—De siete a once: «La momia».

ACTIVIDADES ESCOLARES

INSTITUTO NACIONAL DE SEGUNDA ENSEÑANZA — SANTANDER

Exámenes para el 6 de ju

Colegio de Villacarriedo:

A las 9.—Física (práctico).

A las 9.—Algebra y Trigonome

A las 9.—Latín 2.ª (de 5.º curs

A las 11.—Geometría.

A las 11.—Geografía especial de paña.

A las 4.—Historia de España.

EXAMENES BRILLAN

La bella señorita María de Dolores Rodríguez, hija de nu buen amigo don Amador, conti do la tradición de familia, en la se cuentan notables artistas, de obtener en el Conservatorio cional de Madrid notas de Sob liente en los exámenes de l curso de Solfeo y primero de C

Lolita Rodríguez ganó el año terior, en brillantes oposiciones pensión de Canto otorgada po Diputación provincial de Sa der.

Felicitamos a la joven y disti da artista por su triunfo, y hac votos sinceros porque termin carrera con el mismo envi éxito con que ha sido com da.—R.

AUDIENCIA DE SANTANDER

CAUSA POR HU

Ayer compareció en esta Au cia José Fernández Sáez.

El fiscal, señor Losada, es los hechos procesales como co tutivos de un delito de insu los agentes de la autoridad, y licita para el sumariado dos m y un día de arresto mayor y pesetas de multa.

POR IMPRUDE

El mismo Tribunal conoc causa instruída contra Vicente rres Dols, quien el 24 de abri pasado año atropelló con el au vil que guiaba al ciclista Ang gunza, produciéndole lesiones curaron a los cincuenta y u días de asistencia.

Por estos hechos, el señor L solicitó dos meses y un día de to mayor e indemnización de nientas pesetas.

De letrados defensores actu los señores Escalante y Quint respectivamente.

DIVO

Acto continuo se vió el juic divorcio promovido por doña cinda Lledías García contra M Gogales Santos.

Los abogados señores Espina y Quintanal, en representación las partes, en sus correspondi informes alegaron las razones en derecho estimaron pertin quedando el pleito concluso sentencia.

SUSPEN

Por enfermedad del procesad mando Prada Dafraga, fué su dido el juicio oral de la causa por el delito de hurto, se le en el Juzgado del Oeste.

SENTEN

CONTENCIOSO.—En el pleito tencioso-administrativo seguid instancia de don Manuel Are nández contra resolución del A tamiento de Escalante, que d vacante de derecho el cargo de pector de Sanidad e Higiene pa ria que venía desempeñando mandante, se ha dictado sen confirmando el acuerdo recu

TEATRO PEREDA

HOY, MARTES

A LAS 7 Y 10,30

PRESENTACION DE

"Adriani-Topete-Espectacle"

* DORITA ADRIANI *
Sugestiva super-vedette.

* BERTA ADRIANI *
Estrella coreográfica española

* BOLTZ BALLET *
Ballet Danzer Girls.

* TOPETE *
Chansonier caricato excéntrico

* PHIL Y EVA ASCOT *
Pareja de bailes excéntricos

* JOLL Y SISTER *
Deseurs.

* MONTIJANO *
Manipulador rápido

* MITCHEL BROWN *
Colosal bailarín americano.

* HESPERIA ORCHESTRE
8 profesores. 30 instrumentos

NUEVE FORMIDABLES ATRACCIONES

EL ESPECTACULO DE MODA EN LA ACTUALIDAD