LA VOZ DE CANTABRIA

DIARIO GRAFICO INDEPENDIENTE DE LA MAÑANA

Año VI - Número 2.241 | SANTANDER, MARTES 12 DE ABRIL DE 1932 | San José, 19 - Tel. 15-55

CRONICA DE ACTUALIDAD

RELIEVES DEL DIA

HINDENBURG, PRESIDENTE

Sobre Alemania se concentró el domingo la mirada curiosa del mundo. Segunda vuelta de las elecciones presidenciales que iban a decidir el destino político del país y a influir en el internacional. Triunfó el mariscal Hindenburg, como se esperaba. Hitler no lo ignoraba, cuanto que en sus últimos discursos dejó traslucir su pesar por haberse presentado a la lucha decisiva, abandonando su táctica de ir ascendiendo, puesto a puesto, hacia el mando.

El triunfo del mariscal ha decidido la marcha política de Alemania hacia un cauce de respeto constitucional de sano liberalismo y de armonía internacional. El viejo Hindenburg es la roca firme en este momento agitado y difícil de Alemania. El país lo ha comprendido y lo ha elevado a la Presidencia como un símbolo de sus anhelos democráticos.

No obstante la derrota, Hitler ha tenido una votación considerable, habiendo aumentado en la última vuelta en dos millones. Su situación política es inquietante, pues si hoy no ha conseguido el triunfo, no sería difícil que el día de mañana, dado el aumento progresivo de adeptos, lograse imponer su política. Hungerberg dijo, comentando el resultado de la primera elección: «Hitler, más de once millones. Hindenburg, más de ochenta y cinco años.»

Frase significativa, que podía tomarse como un vaticinio sobre el futuro político de Alemania.

EL PROFETA Y LOS CIEGOS

Miguel Maura hace todas sus propagandas políticas con un aire de profeta. Un profeta sin barbas, pero con voz tonante y amenazadora. Sus predicaciones están encadenadas en frases amargas que llevan en cada oración un augurio. Su propósito es producir la meditación y la concordia entre las clases conservadoras que apartan su vista de la imagen republicana.

—Sois ciegos, guiados por ciegos, les dice. Camináis hacia el abismo y aún es tiempo de contener vuestros pasos. Detenéos. Escuchadme.

Esto ha sido, en suma, y a grandes trazos su discurso de Salamanca.

Pero mucho nos tememos que sus palabras las haya llevado el aire que el Tormes esparce entre los álamos de la Vega, porque en muchos de estos ciegos late el espíritu vengativo de Sansón. Y piensan, equivocadamente, que son capaces de derribar el templo y que no les alcancen los escombros. Es decir, lo que no pudo conseguir el gigante bíblico.

LA CONFERENCIA MONETARIA ESPAÑOLA

El problema, por tal continuado, ha llegado a habituar a la opinión. Desde los últimos tiempos de la Dictadura, en que se inició, hasta el presente, la baja de nuestra divisa se ha venido acentuando a pesar de todos los buenos deseos para impedirlo.

Ahora, la Unión Catalana de Estudios políticos y económicos ha convocado una conferencia para estudiar el asunto y proponer orientaciones. A ella se han adscrito figuras relevantes de la economía y las finanzas y el propio ministro de Hacienda.

El problema no depende sólo del ministerio de Hacienda, sino del Gobierno entero. Para resolverlo hay que lograr, por todos los medios, el acrecentamiento de nuestro crédito exterior, factor éste en el que entran, tanto como los técnicos, los elementos psicológicos.

UNA VISITA

LOS ALUMNOS DE DERECHO PENAL DE LA UNIVERSIDAD DE OVIEDO

Anoche recibimos en nuestra Redacción la agradable visita de los estudiantes de Dereho de la Universidad de Oviedo que, acompañados por el profesor de Derecho penal, don Gustavo López Vázquez, se hallan de paso en nuestra ciudad.

Salieron de Oviedo en autobús, a las nueve de la mañana, deteniéndose en Llanes, donde almorzaron. En San Vicente de la Barquera visitaron los monumentos de la histórica villa con gran interés.

El simpático grupo saldrá hoy, a las diez de la mañana, para visitar la penitenciaria del Dueso.

La expedición está formada por el ya mencionado profesor y los alumnos de Derecho penal que a continuación se citan:

Don Alfonso Cohebi, directivo de la F. U. E.; don José Muñiz, don Rafael Moreno Casasola, don Manuel Grande Cobián, don José Bernardo Fueyo, don Alvaro Méndez Rey, don Jesús Casariego, don José Saro, don Pedro Bas, don Alfonso Muñoz, don Diego Sánchez Eguilor, don Vicente Martínez, don José Pérez Vázquez, don José Tomás Escobedo, don Ignacio Alonso de Mora, don Clemente Monestino, don Ramón de Aracamo, don Francisco Díaz Sanjurjo, don Bernardo Díez Donla, don Juan Laffite, don Santiago Gutiérrez, don Ubaldo Rico Eguilor, don Antonio Estrada y don Ramén Prendes.

Al despedirse manifestaron su agradecimiento a Santander por las atenciones que se les ha dispensado.

HIJOS DE CEFERINO SAN MARTIN
Pompas Fúnebres. Teléfono 20-64.

✝

EL JOVEN

JOSE ANTONIO RUIZ SANCHEZ

falleció el día 10 del corriente
a los 18 años de edad
Habiendo recibido los Santos Sacramentos y la Bendición Apostólica

R. I. P.

Sus desconsolados padres don Aurelio Ruiz Forcada y doña Manuela Sánchez; hermanos Catalina, María Dolores y Aurelio; abuela doña Jacinta Cano (viuda de Sánchez Rosi); tíos, primos y demás parientes,

RUEGAN a sus amistades le encomienden a Dios Nuestro Señor en sus oraciones y asistan a los funerales que, por el eterno descanso de su alma, se celebrarán hoy, MARTES, a las NUEVE Y MEDIA, en la iglesia parroquial de Santa Lucía, y a la conducción del cadáver, que se verificará este mismo día, a las ONCE desde la Casa de Salud Valdecilla al sitio de costumbre, por cuyos favores les quedarán agradecidos.

Santander, 12 de abril de 1932

El próximo jueves, día 14, se celebrará una misa en sufragio de su alma, a las nueve, en la parroquia antes citada.

El Excmo. e Ilmo. señor obispo de esta diócesis se ha dignado conceder las indulgencias en la forma acostumbrada.

REBOLLEDO.—CORONAS DE FLORES.—TELEFONOS 17-39 Y 25-53

✝

EL SEÑOR

Don Paulino Alonso Martínez

falleció en Santa Cruz de Iguña el día 11 de abril de 1932
A LOS 82 AÑOS DE EDAD
habiendo recibido los Santos Sacramentos

R. I. P.

Su desconsolada esposa doña Rosa Calleja; hijos doña Inés, don Joaquín y doña Manuela; hijo político don Jesús Dañobeitia, (Práctico de este Puerto), hermanas, nietos y demás parientes,

RUEGEN a sus amistades se sirvan encomendarle a Dios Nuestro Señor en sus oraciones y asistan a la conducción del cadáver, que se efectuará hoy, a las CINCO de la tarde, desde la casa mortuoria hasta el Cementerio de este pueblo, por cuyos favores les vivirán eternamente agradecidos.

Santa Cruz de Iguña, 12 de abril de 1932.

EL INGENIO DE LOS DIBUJANTES

—¿No te parece que huele a quemado, Arturo?

(De «Ric et Rac», de París.)

CHUFLILLAS

Ya ven ustedes lo que son las cosas. Bruno ha vencido a Amador por k. o. técnico—que quiere decir algo así como contusión con hematoma—y todos estábamos tan convencidos de que el incidente había sido con Rodrigo Soriano.

* * *

"El Japón espera que el haber mejorado las circunstancias en Shanghai le permitirá retirar sus tropas de la concesión y de las carreteras en un plazo de seis meses."

¡Caracoles! ¡En seis meses!

¿Es que tiene que embalarlas?

* * *

Grabado: Una habitación elegantemente amueblada. Una mesa y seis sillas.

Pie: "Sala donde había de celebrarse la Conferencia de los Cuatro."

Bueno, pues no puede ser. Cuenten ustedes las sillas y se convencerán.

O, en otro caso, es que tienen invitado al Comendador.

* * *

"El Socialista" publica, contra Francia, uno de los artículos más duros que hemos leído en nuestra vida.

¿Qué tal, don Indalecio? ¡Con lo cómodamente que pudo usted conspirar desde allá contra el viejo régimen y lo divertido que lo pasaba entre horas!

¡Qué caramba, cada uno tiene una idea de la gratitud!

* * *

A nosotros nos enternecen los cronistas modernos. Oigamos a éste que le ha salido a un colega valenciano:

"Salida de años mozos. Oxígeno de decisión, pasión de conocer. Mi ida del hogar natal: la huerta verdosa; un tapial; un brinco... ¡Libertad, novia mía, te he ganado de por siempre!"

Si esto no es bonito digan ustedes qué clase de papel rayado prefieren.

Pero, en fin, nos consuela que la mala ocasión de abandonar el hogar paterno no tuviera más que efectos temporales.

Fué una salida de años mozos; pero de ida y huerta.

* * *

¡Ah, los problemas nacionales!

Ahora están saliendo una de técnicos hidráulicos que hay que leer los periódicos con impermeable.

Un señor escribe:

"El plan complementario: estimular el regadío. Eso es insignificante, con ser importantísimo. En lenguaje vulgar podemos decir que eso es una cosa corriente. Lo verdaderamente trascendental son los futuros efectos del régimen de pantanos, que—es un solo aspecto—lograrán la creación de inmensas industrias eléctricas..."

Bueno, sí, señor.

Pero no nos negará usted que eso también es corriente.

EL APARTADO DE
★ LA VOZ DE CANTABRIA ★
ES EL NUMERO 62

EL SEÑOR

✝ DON AURELIO MORA FERNANDEZ

FALLECIÓ EN PUENTE VIESGO, AYER DIA 11
A LOS 67 AÑOS DE EDAD
DESPUES DE RECIBIR LOS SANTOS SACRAMENTOS

D. E. P

Sus hijos Angeles, Honorita, Marcelino, Arturo y Marina; hermanos Fernando y Patrocinio; hermanos políticos don Fernando Palazuelos y doña Milagros Herrería,

RUEGAN a sus amistades le encomienden a Dios Nuestro Señor en sus oraciones y asistan a la conducción del cadáver, que tendrá lugar hoy, a las CUATRO de la tarde, y a los fuuerales que por el eterno descanso de su alma se celebrarán en la iglesia parroquial de este pueblo el VIERNES, día 15, a las DIEZ Y MEDIA de la mañana, por cuyos favores les quedarán agradecidos.

Puente Viesgo, 12 de abril de 1932.

ARANDUY (SUCESORA)

Presenta su colección de vestidos y abrigos de Primavera y Verano en sus salones, PASEO DE PEREDA, NUMERO, 5, 3.º

AIRE DE LA CALLE

UNA MONTAÑESA EN PARIS

En París había algo más que Raquel Meller y que la Argentina. No todas las mujeres que allí llevaban en triunfo nuestro nombre eran flores del jardín de los arcos voltaicos: jardín y sol artificiales: *film*, danza y canción. También en París se puede vencer femeninamente sin las armas de la belleza, con un cuerpo pobre y desmedrado, a base sólo de talento y de espiritualidad. Así, a lo menos, lo demostró una paisana nuestra, María Gutiérrez Cueto o María Gutiérrez Blanchard, pues de las dos maneras se llamaba, que acaba de morir junto a las aguas tristes del Sena, el río que acrece su caudal con las lágrimas de los desterrados universales.

¿Quién conocía en su tierra a María Blanchard? ¿Quién se daba cuenta de lo que su nombre significaba para su patria? Otra vez se repite el caso de don José Madrazo, el fundador de la insigne dinastía pictórica, nacido en nuestra calle de la Blanca, emigrado a Francia, donde fué discípulo predilecto del gran David y olvidado casi en Santander, donde nada recuerda su nacimiento. Y el más reciente de otro pintor, de un gran valor representativo, Francisco Iturrino, nacido en la antigua torre de la Atalaya, en el Prado de San Roque, uno de los primeros españoles que interpretaron el impresionismo, y tan apreciado en el extranjero por su recia personalidad, que su efigie al óleo con el título de "Un español en París" es una de las obras más conocidas del arte moderno. Pues de Iturrino también nos habíamos olvidado y nadie recordaba que era santanderino hasta que la casualidad lo descubrió.

Algo muy parecido sucede ahora con María Gutiérrez Cueto o Blanchard, a pesar de sus apellidos tan netamente montañeses y de tan notorio influjo en la vida de Santander. María era hija de aquel cultísimo y selecto don Enrique Gutiérrez Cueto, cuyo timbre de gloria es haber fundado y dirigido *El Atlántico*, aquel diario cuyas colecciones se leen aún con deleite por ser uno de los periódicos que se han hecho en España con más fino espíritu, con más elegancia intelectual, con más certero instinto de la Prensa que aun no había nacido. Muchas veces leyendo *El Sol* hemos recordado nuestro *Atlántico* que, en pequeño y en las angustias de un marco provinciano, fué su lejano precursor.

¡Familia extraña e interesante esta de los Gutiérrez Cueto, a la que nos hemos referido algunas veces, que nunca nos parecen bastante, por el alto concepto que tenemos de su mérito y de su obra!

Su primer rastro le encontramos en el año 1868. Entonces don Cástor Gutiérrez de la Torre, padre de don Enrique, redacta un periódico bisemanal, *Santiago y a ellos*, que en todos sus números lucha bravamente en defensa de Santander. Sus hijos son don Enrique, que con su hermano político don Lorenzo Blanchard, también interesantísimo en las actividades que emprendiera, funda *El Atlántico* y se destaca como un culto y notable escritor; don Fernando, marino mercante, que con el buque de su mando burla repetidamente el bloqueo de Cuba, buen escritor también y, como hombre, carácter de una pieza; don Sixto, el más extraordinario de todos, verdadero héroe de una novela de Baroja, marino mercante como don Fernando, que llega mandando una fragata a la costa de Chile y se queda allí a colonizar; que recorre como un español del siglo XVI toda la costa americana del Pacífico, dejando en todos los sitios por donde pasa la leyenda de sus hechos de fuerza y valor y que, por último, funda un pueblo al que da el nombre de Molledo, de donde descendía su familia, y que es el actual *Mollendo* del Perú. Sixto Gutiérrez Cueto, llamado en América el "Chapetón Cueto", murió a la edad de ochenta años en el teatro de sus hazañas.

Y no puede dejarse en el tintero al Benjamín de la familia, al inteligentísimo Domingo Gutiérrez Cueto, que acreditó su pseudónimo de *Mingo Revulgo*, y que fué tan notable hombre de leyes como polemista literario.

Pertenecientes a esa familia son las conocidas escritoras Matilde de la Torre y Consuelo Bergés; y no es ajena a ella, aunque no proceda de su tronco, la insigne Concha Espina. Parece que quien se acercaba a ese apellido quedaba curado de toda posible vulgaridad..

María Gutiérrez Blanchard, hija de don Enrique, parecía destinada desde su cuna a la oscuridad y al sufrimiento. Débil, insignificante físicamente, un poco jorobada, pudo comprender que Dios la negaba las armas más elementales que las mujeres tienen para el triunfo. Pero aquella muchacha era de una belleza espiritual suprema. El extraño destino de los Cueto rebullía en su sangre. Cuando en España casi nadie sabía lo que era la pintura moderna, ella se fué a París, donde ya triunfaba Pablo Picasso. Al poco tiempo sus cuadros cubistas obtenían la estimación de los mercaderes de Montmartre. Picasso y Juan Gris la conocieron y la alentaban. La gran crítica se ocupó de su obra con elogio. En la punta de vanguardia del arte pictórico es su nombre uno de los señeros. Había ya triunfado. En los cenáculos y las *bateas* de artistas, las grandes firmas la saludaban cuando ella llegaba—¡la jorobadita montañesa!—con un gerto de gentileshombres. Entonces ella, redimida de su miseria física por la victoria intelectual, ¡cuántas veces pensaría en el Santander de su niñez, aquel Santander de *El Atlántico* y de la Guantería, con sus calles estrechas y mal empedradas, con su dársena de pataches y con tantos nombres gratos a su recuerdo!...

Acariciando, sin duda, estas imágenes hace unos días se murió. Y es por los periódicos franceses por los que lo sabemos. Santander, su patria, sigue ignorándola todavía.

María Gutiérrez Blanchard había nacido en 1881. Contaba, por lo tanto, cincuenta y un años.

* * *

Don José Madrazo, Francisco Iturrino, María Gutiérrez Blanchard y José Gutiérrez Solana, son cuatro nombres representativos en la historia de la pintura. Y los cuatro son nacidos en Santander, aunque se formasen fuera de su ambiente.

PICK

CARNET MUNDANO

Urgentemente llamado por su familia salió días pasados para Madrid, acompañándose del notable doctor don Luis Ruiz Zorrilla, el respetable caballero don Roberto Cagigal, cuyo hijo Humberto se hallaba gravemente enfermo.

Practicada a este joven en un Sanatorio una delicada operación, se encuentra, afortunadamente, en estado satisfactorio, esperándose su pronto restablecimiento.

* * *

Se encuentra indispuesto nuestro querido compañero el distinguido abogado y cronista de sociedad de LA VOZ DE CANTABRIA, don Cayo Pombo Quintanal (Gil Blas de Santillana).

FUNERARIA HIJOS DE C. SAN MARTIN.—Teléfono 20-64.—SANTANDER

✝

EL SEÑOR

DON JOSE GARCIA MARTINEZ

FALLECIO EN EL DIA DE AYER
A LOS 81 AÑOS DE EDAD
HABIENDO RECIBIDO LOS SANTOS SACRAMENTOS Y LA BENDICION APOSTÓLICA

R. I. P.

Sus hijos don José, doña Valentina y doña Julia García Gutiérrez; su hermano don Waldo García Martínez (del Comercio); hermanas políticas, sobrinos, primos y demás parientes,

RUEGAN a sus amistades le encomienden a Dios Nuestro Señor en sus oraciones, y asistan a los funerales, que por el eterno descanso de su alma se celebrarán hoy MARTES, a las DIEZ Y MEDIA, en la iglesia parroquial de la Anunciación (vulgo Compañía), y a la conducción del cadáver, que se verificará este mismo día, a las CUATRO de la tarde, desde la casa mortuoria, San José, núm. 12, al sitio de costumbre, por cuyos favores les quedarán agradecidos.

Santander, 12 de abril de 1932.

La misa de alma se dirá hoy MARTES, a las OCHO Y MEDIA, en la parroquia antes citada.

Los Excmos. e Ilmos. señores Nuncio de Su Santidad y Obispo de esta Diócesis se han dignado conceder 100 y 50 días de indulgencia en la forma acostumbrada.

NOTAS Y COMENTARIOS DEL DIA EN SANTANDER

COMENTARIOS DEL DIA

MANIFESTACION DE PESAR

Hoy asistiremos, como unos simples habitantes de la ciudad, al entierro del desventurado joven don José Antonio Ruiz. Un sentimiento de dolor por la vida joven que ha desaparecido y un estímulo de adhesion en tan amargos momentos hacia su respetable familia son los móviles de nuestra decisión.

No pueden ser otros, ni habrá nadie que los cree para justificar su asistencia.

Don José Antonio Ruiz no amaba ni odiaba tendencia política alguna Vivía para sus estudios y para esas gratas horas de esparcimiento, lícito y comprensible, de una sana juventud. Era uno de tantos jóvenes españoles que, antes de adoptar un credo político, se preocupan de adquirir la cultura, la preparación necesarias que poner a su servicio en la ordenación de la vida propia.

Versiones erróneas, fundamentadas en las circunstancias en que se produjo la desgracia, rodearon a la figura del malogrado muchacho de un ambiente político que, naturalmente, no podía prosperar porque no había razón para que prosperase.

Desvanecida esa atmósfera, en la manifestación de duelo que hoy se produzca con ocasión del entierro sólo figurarán, sin otra significación, sin otra creencia, habitantes de la siudad; sólo simples ciudadanos santanderinos, unidos en la sincera obra de piedad de acompañar los restos de un convecino digno e inteligente.

Dar otro matiz al acto—a un acto fúnebre, que ya de antemano reclama la solidaridad de todos en el principio de la conmiseración y el respeto—sería volver la espalda a la realidad de los hechos y también a la sensatez y a la serenidad.

NOTICIAS Y SUCESOS

A UN «INDIANO» DE SOLORZANO LE LEVANTAN 9.000 PESETAS

CASA DE SOCORRO

En este benéfico establecimiento fueron asistidas el domingo y ayer, entre otras, las personas siguientes y de las lesiones que se determinan:

Antonio Barrios Crespo, de trece años, de una herida por mordedura de perro en la pierna derecha. En la calle de la Concordia.

Francisco Monedero Iñíguez, de setenta y tres años, de heridas incisocontusas en el párpado inferior del ojo derecho y desgarro en la conjuntiva oculopalpeloal del mismo lado. También producidas por mordeduras de perro, en la Avenida de Pablo Iglesias.

José González Santamaría, de veintiún años, de extensas contusiones en las piernas.

Mercedes Sierra García, de seis años, de extensas heridas incisas en el antebrazo derecho.

Estefanía Marín, de treinta y seis años, de una herida contusa en la región occipital. Por caída en la vía pública.

Isabel Fernández Ingelmo, de once años, de una herida contusa en la rodilla derecha. También por caída.

LOS CARACOLES

RINCON, 7

Plato para hoy: Pierna de ternera bretona.

SOCIEDAD DE POLICIA URBANA

Esta Sociedad convoca a junta general para mañana, miércoles, a las diez de la mañana, para continuarla a las cuatro de la tarde, para tratar asuntos de suma importancia en su domicilio social, calle de Colón, 22, primero.

UN CUENTO MAS Y 9.000 PESETAS MENOS

Gerardo del Campo Fernández llegó hace poco de las Américas y fijó su domicilio en el pintoresco pueblo de Solórzano.

Venía con frecuencia a Santander, y, claro es, forjó sus "amistades".

Y charla por aquí y trato por allá, le "salió" un negocio no despreciable. ¡Cambiar 9.000 pesetas por 8.000 dólares!

Y... para qué seguir.

La cajita clásica; el clásico plante de billetes fules y los recortes de periódicos clásicos también.

¡A llorar las cuitas a la Comisaría de Vigilancia... y a otra cosa!

Banco Mercantil

SANTANDER

SUCURSALES: Alar del Rey, Astillero, Astorga, Barruelo de Santullán, Burgos, Cabezón de la Sal, Cervera del Río de Pisuerga, Cistierna, Ciudad Rodrigo, Frómista, Guijuelo, La Bañeza, Laredo, León, Llanes, Nueva, Palencia, Paredes de Nava, Ponferrada, Posada de Llanes, Potes, Ramales, Reinosa, Sahagún, Salamanca, Salas de los Infantes, Santoña, Selaya, Torrelavega, Unquera, Valencia de D. Juan y Villadiego.

Capital ..... 15.000.000 ptas.
Desembolsado .... 8.400.000 »
Fondo reserva.... 13.600.000 »

CUENTAS CORRIENTES
a la vista, 2-50 por 100 de interés anual.

DEPOSITOS
a tres meses, 3-50 por 100 de interés anual. A seis meses, 4 por 100 de interés anual.

CAJA DE AHORROS
A la vista, 3-50 por 100 de interés anual.

CARTILLAS ESPECIALES
Disponible, con preaviso de ocho días, 4 por 100 de interés anual. Créditos en cuenta corriente sobre valores y personales. Giros, cartas de crédito, descuento y negociación de letras documentarias o simples; aceptaciones domiciliaciones, préstamos sobre mercaderías en depósito, tránsito, etc.; negociación de monedas extranjeras, afianzamiento de cambios de las mismas, cuentas corrientes en ellas, etcétera; cupones, amortizaciones y conversiones. Operaciones en todas las Bolsas. Depósito de valores. Caja de seguridad para particulares. Dirección telegráfica y telefónica: «MERCANTIL»

CARLOS R. CABELLO

Consulta de 10 y media a 11 y media, en la Casa de Maternidad, paseo del Alta (gratuita).
En el Sanatorio Madrazo, de 12 y cuarto a 1 y cuarto.
En su domicilio, Cañadío, 1, 2.º de 1 y cuarto a 2 1/2. Teléf. 1776

EL INCENDIO DE AYER

En Peñacastillo, barrio de La Reyerta, se produjo en la tarde de ayer un incendio en una casa compuesta de planta baja y piso, quemándose el inmueble y cuanto en él había, no ocurriendo desgracias personales.

Acudieron los bomberos voluntarios, que, como siempre, tuvieron que luchar con la carencia de agua.

VEGA TRAPAGA

MEDICO-ESPECIALISTA
PIEL Y SECRETAS
Méndez Núñez, 7, 1.º—Tel. 37-34

UNA ACLARACION

Los jóvenes José Bezanilla, Manuel Zaldívar y Fidel San Juan, que habían adquirido, sin saber su procedencia, algunos kilos de chorizos de los robados en el establecimiento del señor Trueba, apenas se enteraron del hecho se apresuraron a presentar la mercancía en la Comisaría de Vigilancia.

Sólo por tal concepto figuraron en el atestado de la Policía, pero sin que se tomase medida alguna contra ellos, que, como es natural, no hubiese estado justificada.

IMPRESOS DE TODAS CLASES SE HACEN EN LOS TALLERES DE LA "EDITORIAL MONTAÑESA"

R. PRESMANES

DENTISTA
Puente, número 1 duplicado, principal

CONSULTORIO DENTAL
P. CITOLER
ODONTOLOGO
Plazuela del Príncipe, 10.—Teléfono 19-55.—De 10 a 1 y de 3 a 7
RAYOS X

Campos de Sport del Sardinero

FINAL DEL CAMPEONATO AMATEUR
Jueves, 14 de abril — A las cuatro y media

ECLIPSE F. C.
DEPORTIVO NAVAL, de Reinosa

PRECIOS
Tribuna..... 2,00
Preferencia..... 1,50
General..... 1,00
Medias entradas... 0,50

INFORMACION DE LA ALCALDIA

LA GRATITUD DE LOS NIÑOS PARA EL MARQUES DE VALDECILLA

CON ESTE MISMO TITULO

Con el título general que antecede, se facilitó ayer a los representantes de la Prnsa, en la Alcaldía, la siguiente nota oficiosa:

"No con la pretensión de rendir un homenaje más al insigne benefactor de la Montaña, cuya pérdida llora hoy Santander, sino con el deseo de hacer una sencilla y cordial demostración de la gratitud que guardaremos siempre para tan preclaro bienhechor, y de la estimación que merece un aspecto parcial de la expansiva generosidad de su obra, el alcalde brinda una modesta iniciativa a la población escolar considerando que para ella tuvo, en todo momento, sus más exquisitos cuidados y preferencias el finado señor marqués de Valdecilla.

Próximas a su término las obras que el Ayuntamiento realiza para la construcción del magnífico Grupo Escolar de don Ramón Pelayo, sería digno complemento de esta institución colocar a la entrada de la misma un busto del inolvidable marqués, que tuviera, además del valor de servir de ejemplo a las generaciones que por allí han de desfilar, la significación de un documento histórico que enseñase a los niños a seguir, con amor y reverencia, las huellas de aquel anciano venerable que tanto empeño puso durante su vida en la defensa de la cultura.

Y para que el testimonio de gratitud se manifestara en su más pura sencillez y sinceridad, la ofrenda debe ser exclusivamente infantil, para lo cual la Alcaldía ruega a los maestros de Santander y de la provincia abran entre sus pequeños alumnos una suscripción a la que todos lleven, como expresión de un sentimiento hondamente arraigado, su participación, por humilde que sea, para el fin indicado."

LAS OBRAS EN LA CALLE DE ATARAZANAS

En la mañana de hoy darán comienzo las obras para la nueva pavimentación de la calle de Atarazanas, que, como se sabe, estarán hechas a base de piedra como la de Firmes Especiales y que importarán unas 90.000 pesetas.

Estas obras habrán de quedar terminadas en el plazo de tres meses.

Durante los trabajos, el tráfico rodado se hará en la forma siguiente:

Del Sardinero hasta Numancia, entrarán los vehículos por la calle de Colón a la de Juan de Herrera, y los de Numancia al Sardinero, por la calle de San Francisco (frente al Ayuntamiento) y calle de la Paz, subiendo por la de Francisco Ferrer.

ENSEÑANZAS DE LAS CAMPAÑAS EN MARRUECOS

El comandante de Estado Mayor, don José Díaz Villegas, entusiasta y culto montañés, ha enviado al alcalde un ejemplar de su libro "Enseñanzas en las campañas de Marruecos", con destino a la Biblioteca municipal.

El señor Rivero ha agradecido en lo que vale la atención del señor Díaz Villegas.

«JULNAY», nueva exposición de retratos de niños. Todas las mamás deben verla.

Piel - Vías urinarias - Secretas
Dr. SOLIS CAGIGAL
Médico especialista, por oposición, del Servicio oficial de enfermedades venéreo-sifilíticas.
Consulta de 10 a 1 y de 4 a 6.
PUNTIDA, 1, PRIMERO

AVISO

Encuéntrase en Santander el señor Inspector del Banco Hipotecario de España. Para informes y consultas, dirigirse a don Roberto Bustamante, Wad-Rás, 5. Teléfono 16-06.

EL MEJOR TONICO ES EL

VINO PINEDO

Poderoso alimento del cerebro y del sistemas nervioso

PRIM ORTOPÉDICO en Santander.

El reputado ortopédico de Madrid (Preciados, 33) recibirá en SANTANDER el día 20 y la mañana del 21 de abril en el HOTEL CONTINENTAL, a cuantos necesiten

Piernas y brazos artificiales

Ultimos modelos perfectos de movimientos naturales por tendones compensadores, CORSES ORTOPEDICOS para mal de Pott y desviaciones de columna vertebral. Aparatos de marcha en la PARALISIS INFANTIL y de inmovilización en los TUMORES BLANCOS, para corregir PIERNAS Y PIES TORCIDOS; FAJAS ABDOMINALES para vientres voluminosos y estómagos caídos.

HERNIADO

COJIN HERNIARIO PRIM

le protegerá su vida de los inminentes peligros a que puede exponerle una HERNIA descuidada o mal contenida.

VISITENOS EN SANTANDER el 20 y la mañana del 21 de abril, en el HOTEL CONTINENTAL.

AFICIONADOS A LA FOTOGRAFIA

Los laboratorios SAMOT ofrecen al aficionado la seguridad de un moderno y seguro revelado

Con manipulaciones acertadas y especiales procedimientos de tiraje y revelado han de apreciar que no hay ningún cliché inservible.

Entregarnos vuestros rollos hoy, y mañana os entregaremos unas pruebas perfectas.

El LABORATORIO de la Casa SAMOT es una garantía para el aficionado.

SAN FRANCISCO, 15 — Teléfono 18-37

TABLA DE BOLSAS

Los cambios que aparecen entre paréntesis corresponden a los precedentes y los siguientes a los del día.

DE MADRID

Valores del Estado.

Interior, serie F, (63,25) 63; serie E, (63,25) 63; serie D, (63,25) 63; serie C, (64) 63,10; serie B, (64) 63,10; serie A, (64) 63,10; series G y H, (63,25) 63,10.

Amortizable 1928, 3 por 100, (63) 64; íd. 4 por 100, (75,50) 75,25; íd. 4,50 por 100, (80) 80,25; íd. E, (86,50) 86,25; íd. D, (86,60) 86,25; íd. C, (86,50) 86,60; íd. B, (86,50) 86,50; íd. A, (86,50) 86,50; íd. 1917, (79,75) 80; íd. 1926, 5 por 100 libre, (89) 90; íd. 1927 (con impuestos), (76,25) 76,90; íd. 1927 (sin impuestos), (89,80) 91; íd. 1929, (89,25) 89,25.

Bonos oro de Tesorería, 6 por 100, (229) 227.

(76,25) 76,25; íd. 5 por 100, (85) 85,50.

Deuda ferroviaria, 4,50 por ciento,

Valores especiales.

Hidrográfica del Ebro, 6 por ciento, (88) 88; íd. 5 por 100, (72).

Cédulas.

Banco Hipotecario, 4 por 100, (79,25) 79,25; íd. 5 por 100, (87) 87; íd. 5,50 por 100, (94,15) 94,15; íd. 6 por 100, (99,85) 99,85.

Banco de Crédito Local, 6 por 100, (83) 83; íd. 5,50 por 100, (77) 77; idem 5 por 100 (interprovinciales), (72,50) 72.

Acciones.

Banco de España, (502) 502. Duro Felguera, (63,75). Azucarera, (47) 47. Telefónicas preferentes, (100,75) 101,75. Nortes, (272) 279. Alicantes, (187) 186. Petróleos, (103) 103. Petrolillos, (35,25) 36. Hidroeléctrica Española, (160) 159,75. Explosivos, (755) 761. Banco Español de Crédito, (235) 240. Central, (78). Tabacos, (194) 194. Alberches, (73) 74.

Obligaciones.

Alicantes, primera, (213,40) 212. Nortes, primera, (51) 51,35. Nortes, 6 por 100, (87,50) 87,25. Asturiana de Minas, 1919, (94) 94; 1926, (94) 94; 1929, (89) 88,50. Ponferrada, 6 por 100, (77) 77. Fábrica de Mieres, (88,50) 88. Telefónica, 5,50 por 100, (90,50) 90,50. Asturias, primera, (50). Azucarera, sin estampillar, (73) 74.

Moneda extranjera.

Francos París, (52,15) 52,15. Libras, (49,95) 49,95. Dólares, (13,22) 13,22. Marcos, (3,14) 3,14. Liras, (68,15) 68,05. Francos suizos, (257,20) 257,40. Francos belgas, (185,20) 185,10.

DE SANTANDER

Obligaciones.

S. A. Cervezas de Santander, a 1.000 pesetas una; 6 acciones.

S. A. Saltos del Alberche, 6 por 100, a 92,50 por 100; pesetas 2.500.

S. A. Electra de Viesgo, 5 por 100, a 84,60 por 100; pesetas 5.000.

DE BILBAO

Acciones.

Banco Hispano Americano, 160 pesetas.

Hidroeléctrica Española (V.), 158.

Hidroeléctrica Ibérica (V.) fin, 670.

Marítima del Nervión, 510.

Naviera Sota y Aznar, 610.

Altos Hornos de Vizcaya, 81.

Compañía Telefónica Nacional (P.), 101.

Papelera Española, 157,50.

Unión Española de Explosivos, 772 mayo.

NO ABANDONE SU VISTA

Adquiera hoy mismo unas gafas con cristales bifocales, para ver de lejos y cerca exacta ejecución de las recetas de los señores oculistas

: : L U D Y : :

OPTICO DIPLOMADO
BECEDO, 3 — SANTANDER

INFORMACION MARITIMA

A LA ENTRADA DE LA CORUÑA HA NAUFRAGADO EL VAPOR «RIO CABRIEL», DE LA TRANSMEDITERRANEA

En la Comandancia de Marina se recibió ayer el siguiente despacho telegráfico del comandante de aquel puerto, dirigido al de Santander, don Guillermo Colmenares Ortiz:

«Para conocimiento navegantes participo que naufragó en este puerto el vapor español «Río Cabriel», de la Transmediterranea, quedando encallado en el bajo del Podrido. En pleamar es visible la totalidad de la obra muerta, estando casi adrizado. Los armadores trabajan para lograr el salvamento del buque.»

El «Río Cabriel» visitaba con frecuencia el puerto de Santander, con carga general, y era un barco de bastante tonelaje.

MAREAS PARA HOY

Pleamares: m. 6'49; t. 7'10.
Bajamares: m. 0'50; t. 1'11.
Coeficientes, 51 m., 45 t.
(Para obtener la hora local hay que rebajar quince minutos.)

TRAFICO DEL PUERTO

Buques entrados:

«María Santiuste», de Gijón, con carbón.

«Astillero», de San Sebastián, con cemento.

«José G. Trevilla», de Bilbao, con carga general.

«Cabo Tres Forcas», de Barcelona, con ídem.

«Churruca», de Bilbao, con ídem.

«Sotón», de Gijón, con carbón.

«Cabo Creux», de Bilbao, con carga general.

«Jaime Jirona», de San Esteban de Pravia, con cargamento de carbón.

Despachados:

«Elgueta», para Gijón, en lastre.

«Churruca», para Bilbao, con carga general.

«José G. Trevilla», para Avilés, con ídem.

«Cabo Tres Forcas», para Bilbao, con ídem.

NOTIFICACION DE INDULTO

En esta Capitanía del puerto, y en horas hábiles de oficina, se interesa la presentación de Francisco Rodríguez Sáinz, para notificarle su indulto.

EL TIEMPO EN ESPAÑA

En la Comandancia se recibieron ayer, entre otros, los siguientes despachos relacionados con el estado actual del tiempo en la Península y fuera de ella:

Del Observatorio de Santander:

Probable tiempo de chubascos con viento arrachado del cuarto cuadrante y marejada.

Parte del Semáforo de Cabo Mayor:

Altura barométrica, 565. Termómetro, 10. Viento Oeste bonancible. Marejada del Noroeste. Cielo y horizontes nubosos

Del Observatorio de Madrid:

Las bajas presiones se encuentran en Escandinavia. Las altas residen al Occidente del península Ibérica y en el Atlántico.

Tiempo probable: En Cantabria y Galicia, vientos del Oeste y lluvias. En el resto de España, vientos del Oeste y pocas nubes.

Las rutas aéreas del Sur de España y Canarias, con pocas nubes y vientos flojos.

Navegación marítima: Habrá marejada en el Cantábrico.

LA PESCA EN SANTANDER

En los barcos pequeños de nuestro Cabildo, nada que merezca la pena el consignarlo.

De las embarcaciones de altura, algunas cajas de pescado variado y fino, que se vendió en la Almotacenía a precios elevados, particularmente la merluza y el salmonete.

MOVIMIENTO DE LOS BUQUES DE ESTA MATRICULA

De Francisco García:

«Magdalena R. de García», en Bilbao.

"Rita García", salió el 25 de marzo de Birkenhead para Barry Dock.

De Angel Pérez:

«Alfonso Pérez», en Santander.

Vapores de Luis Liaño:

«Cantabria», en La Coruña.

«Esles», en Barcelona.

«José», en viaje de Dunston a Civitavechia.

Compañía Santanderina:

«Peña Rocías», en Santander.

«Peña Labra», en Lisboa.

PABLO PEREDA ELORDI

Director de la Gota de Leche.
Médico especialista en enfermedades de la infancia.
Consultorio de niños de pecho.
Consulta de 11 a 1 y de 4 a 6.

PALMIL

Es el purgante ideal que los niños toman como una golosina. Tiene todas las ventajas del aceite de ricino y ninguno de sus inconvenientes

Exija siempre PALMIL y desconfíe de las imitaciones

CUESTIONES FINANCIERAS

LA SEMANA BURSATIL

El resumen semanal se diferenció bien poco del de la septena anterior. El dinero, influído por los factores psicológicos de todos conocidos, permaneció a la expectativa, desenvolviéndose las sesiones en un ambiente de pesadez y poca decisión para operar. Si a esto unimos el que la oferta hizo alguna presión, por abundancia de papel, tendremos como resultado el que los cambios se resintieron en sus posiciones, predominando la flojedad en ellos.

Lunes, 4.—Comienza la semana con desanimación general, y la depresión de la moneda no estimula a operar. Por este motivo son pedidos los bonos oro, de los que escasea el papel. En cambio abunda la oferta de valores del Estado, cotizándose con irregularidad, destacando la baja de tres cuartillos para el Interior. Acciones bancarias, débiles también, cediendo cinco duros el Banco de España y diez Basnestos. Acciones eléctricas, abandonadas, y sólo se opera en alza Mengemor. Hay sostenimiento para ferrocarriles y mayor negocio en Petrolillos, que continúan avanzando. Explosivos, ofrecidos y en baja. La moneda acusó una ligera variación a favor de la peseta.

Martes, 5.—El recrudecimiento de conflictos sociales en algunas provincias determina nuevamente su perniciosa influencia en el mercado de valores, que se muestra con tal motivo falto de negocio. El recelo es también producido por los insistentes rumores circulados respecto a posibles movimientos comunistas coincidiendo con las fiestas de la República. Siguen los comentarios respecto a la próxima operación de crédito, predominando la impresión de que ha de cubrirse sin grandes dificultades y sin necesidad de apelar al crédito, ya que el Banco de España no pignorará los recibos provisionales, sino los definitivos, y éstos no podrán ser recogidos el día mismo del empréstito.

En Fondos del Estado persistió la flojedad, procurándose mantener a toda costa el tipo del Amortizable del 17 para evitar que su rentabilidad supere a la de los nuevos Tesoros. A pesar de la reacción de la peseta, los bonos oro suben otros dos enteros. Cédulas hipotecarias, ofrecidas, y el grupo industrial, deprimido con ligera mejora para Mengemor y Campsa.

Miércoles, 6.—La misma tendencia y flojedad que en anteriores días. El dinero se esconde y en cambio el papel abunda, ofreciendo el mercado un aspecto poco consolador. Donde más se deja sentir la baja es en Ferrocarriles, Explosivos y Petróleos. Este ambiente de la Bolsa se justifica con los más absurdos rumores circulados, que hacen que todo el mundo se retraiga de operar. Es muy posible que toda esta campaña que se viene haciendo tenga por finalidad procurar el fracaso del anunciado empréstito, lo que supondría una difícil situación para el Gobierno. Los Fondos del Estado, en baja a pesar de la intervención de que son objeto, llegando a perder el Interior 0'85. El mercado monetario oficialmente no registra variación.

Jueves, 7.—En este día se modera un tanto la tensión de anteriores sesiones y la Bolsa presenta, en general, un aspecto menos deprimido, contribuyendo a ello las garantías y seguridades ofrecidas por el Gobierno para reprimir con mano dura cualquier suceso que se produzca. En valores del Estado se producen algunas ligeras mejoras y los valores de especulación tampoco aparecen tan deprimidos, pero sin registrar alegrías extraordinarias. Explosivos bajan hasta 732, para reponerse después hasta 750 con dinero a la vista. En Petrolillos se cambia la decoración y se producen en baja. Hay mejor impresión en cuanto al Empréstito, esperándose que la Banca suscriba casi su totalidad.

Viernes, 8.—Termina la semana acentuándose la mejor tendencia iniciada el día anterior, siendo mayor el número de operaciones realizadas. Destaca la reposición de 1'25 para el Interior, subiendo también la mayoría de los Amortizables y los bonos oro. Cédulas del Hipotecario y Crédito Local se tratan con firmeza, y mejora dos enteros el Banco de España y cinco el Banesto.

Animados también los Explosivos, que reponen 15 pesetas, y algo irregulares los restantes del departamento industrial. Afortunadamente, se acentúa la baja de la moneda extranjera, factor que, de persistir, servirá de estímulo para que se reanude la animación de anteriores semanas.

Respecto a la emisión de 500 millones, a última hora es francamente favorable, mucho más teniendo en cuenta que en el último Consejo celebrado por el Banco de España, se acordó dar facilidades para la pignoración de los resguardos provisionales.

S. H.

ELISA BLANCA, 17
Necesita oficialas de sombreros

Anuncio de subasta

Esta Alcaldía hace público que el día 9 de mayo a las once de su mañana se celebrará en el Salón de Subastas de este Palacio Consistorial la del quiosco número 1 del paseo de Pereda situado frente al café Ancora, con arreglo a las condiciones y modelo de proposición que se hallan de manifiesto en el Negociado de Policía de este Excmo. Ayuntamiento durante los días y horas hábiles de oficina.

Santander 11 de abril de 1932.—El alcalde, Macario Rivero.

EN BEZANA

VELADA ARTISTICA

En el inmediato pueblo de Bezana, y como estaba anunciado, tuvo lugar el sábado próximo pasado, a las nueve de la noche, en el salón *La Camelia*, un festival artístico organizado por la simpática y popular agrupación Coral de Peñacastillo.

El público, que tenía grandes deseos de apreciar los progresos que dicha Coral había conseguido debido a la hábil batuta de su culto director señor Ruiz de la Peña, llenó de bote en bote todas las localidades de que era capaz el amplio local, uniéndose a esto la presentación de voces blancas, que había despertado interés.

Todas las obras que figuraban en el programa fueron interpretadas magistralmente por los jóvenes coralistas, de una delicada manera y con gran justeza a la partitura de las mismas, hasta tal punto que alguna de estas obras, especialmente "El capotito", "Sí, sí, sí" y "Ala-la- de Monforte", tuvieron que ser repetidas varias veces, debido a las aclamaciones del auditorio.

La bella señorita Bilbao Ruiz de la Peña, solista de la Coral, hizo gala de su delicada voz, bordando con elegancia y maestría las notas de los respectivos pasajes de las obras que estuvieron a su cargo.

En fin, una fiesta agradabilísima y un galardón más para la mencionada Coral de Peñacastillo, que, sin pasar mucho tiempo, ha de figurar entre las primeras organizaciones orfeónicas de la provincia.

Nuestra sincera felicitación a todos los coralistas, y muy especialmente a la Junta directiva, que con gran acierto organiza estos festivales.—*R.*

A. ESCOBIO ANDRACA
MÉDICO
Neurología.—Enfermedades mentales y de nutrición.
Consulta de 11 a 12 y de 4 a 6.
Santa Lucía, 16.—Teléfono 2.764.

Vidrieras Artísticas
Lunas para Escaparates
RAMON D. TEJEIRO
Carbajal, 4. Teléfono 2044.—Santander.

NEUMATICOS
Accesorios para automóviles
Repuestos para
CITROEN - CHEVROLET - FORD
Radio Philco
GARAGE VALLINA, Muelle, 29

Sociedad Anónima "Cervezas de Santander"

Según acuerdo de la junta general extraordinaria celebrada el día 21 del mes de marzo último, deberán comunicar las señores accionistas en las oficinas de la Sociedad, calle de San Fernando, número 4, y en todo el corriente mes de abril, si les ha de reservar una acción por cada veinte de las que posean, que les corresponde a título irreductible y asimismo si sus ben alguna otra de las de título reducible en las condiciones acordadas.

Santander, 11 de abril de 1932.—El Director-Gerente.

ARTICULOS DE LIMPIEZA
Plumeros, cepillos, ceras líquidas, en pastas y en panal y todo cuanto esté relacionado con la limpieza e higiene de la casa lo hallareis en condiciones Ventajosas de calidad y precio en las
Droguerías PEREZ DEL MOLINO
PLAZA DE LAS ESCUELAS, 1 Y 3 : WAD-RAS, 3
Martes y jueves regalo de objetos para niños

INFORMACION DEPORTIVA

FUTBOL

LA PRIMERA JORNADA DE LA COPA DE ESPAÑA

EN EL SARDINERO

EL RACING TRIUNFA SIN GRANDES ESFUERZOS

RACING, 4; D. CORUÑA, 1.

El seleccionador Mateos ha estado el domingo en Santander ocupando una localidad en la tribuna del Sardinero. Ocho días antes había dicho que España, futbolísticamente, carecía de ejes. O sea de medios y delanteros centros. Y así es. Y por eso ha venido a ver qué pasa por estas latitudes del Sardinero, después del ruido armado por la Prensa a raíz del match Racing-Athletic, a favor de Baragaño y de Oscar. Travieso, el futbolista de la vieja guardia, hoy cronista de «Excelsius», ha hablado con elogio de Oscar Rodríguez. Nosotros hemos coadyuvado con él en esto, porque creemos que hoy Oscar, de todo lo que hay en España, es lo menos malo, sin duda. Como ocurre con Baragaño en el vértice de la línea intermedia.

¿Le habrán gustado Oscar y Baragaño en el partido del domingo a Mateos? ¿Los habrá anotado como probables rivales de los yugoeslavos?

Desde luego, Oscar hizo un gran match. Se mostró muy perforador, agrediendo constantemente con su potente shoot la meta de Rodrigo, que tuvo una actuación brillantísima. Y pasó bien el balón, muy bien, siendo acaso este día uno de los que mejor hemos visto a Oscar Rodríguez actuar de conductor de línea y de rematador.

Baragaño, en el centro de los medios, va imponiéndose después de su largo y obligado descanso. Y empieza a estar bien. No todavía tanto como sería de desear, pero está bien. Sirviendo, sobre todo, es la perfección misma. Un par de partidos más y tendremos a Baragaño en condiciones indiscutibles de internacional.

¿Opinará igual Mateos? Esperemos unos momentos.

* * *

Duros, rápidos, animosos son los coruñeses. Y, además, pegajosos y un tanto violentos en su afán de conseguir un score bajo que pudiera hacerles concebir la esperanza de resolver a su favor en Terreros este primer round de la Copa.

Y en esas condiciones pudieron lograr que un score que debió haber sido muy elevado, llegara sólo al número de cuatro.

Eso es. El Racing jugó por medio de Larrínaga y de Oscar lo bastante en el ataque para conseguir mayor número de goals. Los dos se mostraron shootadores de peligro, habiendo necesitado delante un portero en un día de verdadera inspiración.

* * *

El Racing ha estado muy lejos de parecerse este día a aquel otro inolvidable en que nos visitara el Athletic. No obstante ha tenido momentos brillantísimos, gracias a los cuales llegó a obtener una victoria numérica que creemos puede sacarles con bien de este primer asalto a la Copa.

Después de transcurrida la primera media hora y cuando ya Chacho había conseguido el goal del Coruña, el Racing se enfadó y jugó bien, muy bien. Fué un cuarto de hora estupendo el último del primer tiempo. Y empató Oscar formidablemente, y luego, poco antes de terminar la tanda, recibió un soberano pase de Cisco, que remató dignamente, consiguiendo el segundo goal.

Después vino la segunda parte y se desarrolló enteramente igual que la primera. El Racing jugaba a ratos y el Coruña se multiplicaba, no sólo para contener a los racinguistas, sino para atacarlos constantemente, distinguiéndose en ello Chacho, Torres y Diz, que fueron los tres mejores delanteros del Coruña. Muy bien los medios y bien los defensas. Pero el mejor hombre gallego fué Rodrigo bajo el marco. A él deben los coruñeses el que el tanteo no haya llegado a alcanzar mayores proporciones.

Dos goals más marcó el Racing. El primero de esta parte llegó a los dieciocho minutos, y fué Cisco el que lo consiguió, rematando un gran pase penetrante de Oscar. Después, a los treinta y cinco minutos de juego, diez antes de terminar el partido, hubo mano gallega en el área de penalty. Oscar tiró la falta y obtuvo el cuarto goal de soberbio cañonazo.

Después de este tanto, todo el juego fué relativamente fácil para los racinguistas, que tuvieron ocasiones de marcar nuevamente, y si no lo hicieron, sólo Rodrigo, el portero coruñés, tiene la culpa, pues estuvo colosal en la defensa que le fué encomendada.

Y finis. Un partido regularcete, un Deportivo Coruña terco, rápido y duro y un Racing engreído de su superioridad con intermitencias de gran juego. ¡Ah! y un árbitro, como Insausti, que pasó bien la tarde.

* * *

Los equipos fueron:

RACING: Solá; Ceballos, Mendaro; Ibarra, Baragaño, Larrinoa; Santi, Loredo, Oscar, Larrínaga y Cisco. El mejor de todos ellos, Larrínaga. El y Oscar fueron dos grandes delanteros, voraces, activos, pasadores, con melinita en las botas. Los medios, bien en general, y la defensa, cumpliendo. Solá, aparte del goal que le metieron, producto de un blocaje defectuoso, actuó bien, muy bien, pues tuvo tres o cuatro cosas francamente enormes, sin duda.

Los coruñeses alinearon a Rodrigo, Solla, Sarasqueta, Frois, Esparza, Fariña, Torres, Triana, Feliciano, Chacho y Diz. Los mejores, en conjunto, los medios, y de éstos Fariña, que hizo un gran partido. Chacho, Torres y Diz, muy bien, mostrándose peligrosísimo Chacho, que tenía la obsesión de tirar al marco. Bien la defensa y estupendo Rodrigo, que fué el hombre de su bando.

Y nada más. Esperemos a ver qué pasa en Terreros.—**P. P.**

EN VALENCIA

EL TENERIFE HA DEMOSTRADO SER UN GRAN EQUIPO

BETIS, 1; TENERIFE, 1

VALENCIA.—Han jugado el Tenerife y el Betis sevillano. La lucha ha sido magnífica por parte de los del Tenerife. El equipo ha demostrado una gran clase, y sobre todo una rapidez extraordinaria. Se hallan también muy compenetrados y realizan avances llevados con admirable precisión. En todo momento ha dominado al equipo sevillano y el empate ha sido injusto totalmente.

Unicamente en el Tenerife puede resaltarse un defecto, y es que a pesar de su velocidad en todo momento, únicamente les falta ésta en el remate; es decir, que frente a la meta se entretienen aún en combinaciones y en avances buscando el tanto, lo que ha influído también mucho en que no marcaran unos cuantos tantos de diferencia.

Por su parte, el Betis ha jugado falto de entusiasmo y se ha dejado dominar constantemente. Al principio salió con mucho brío, pero luego comenzó a decaer y ya no levantó cabeza.

El partido ha sido interesantísimo. Durante todo el tiempo, y a pesar del intenso dominio del Tenerife, se ha mantenido el marcador con un goal a cero, que favoreció a los sevillanos. Esto hacía ver la injusticia de una derrota. Pero tres minutos antes de acabar la pelea, el Tenerife logró el empate, y por el brío final, después de haber continuado unos minutos más la lucha, se hubiera logrado el triunfo.

EN VITORIA

EL DEPORTIVO ALAVES HACE UN GRAN PARTIDO

ALAVES, 3; OSASUNA, 1

VITORIA.—El partido en general no ha sido interesante, porque en el terreno de juego sólo ha existido un equipo. Ha sido el Alavés, que haciendo el mejor juego de la temporada ha batido a un conjunto que si no es gran cosa porque las figuras en su cuadro no existen, tiene en cambio un entusiasmo y un interés en ganar.

Todo el equipo del Alavés ha funcionado maravillosamente. Del principio al fin, conscientes de lo que valen sus adversarios, han desplegado un entusiasmo y un perfecto juego que sin duda ha sido lo que les ha llevado a este triunfo.

La primera parte sobre todo fué excelente.

Los tantos alaveses fueron obra: dos de Echevarría y uno de Lecue. Catachús marcó por los pamplonicas.

EN MADRID

UN PARTIDO CLASICO Y POCO FUTBOL

ATHLETIC MADRID, 1; D. LOGROÑO, 0

MADRID.—No se concedía la menor importancia al D. Logroño. Era completamente desconocido en Madrid. Sobre el papel, resultaba equipo de poco mas o menos. Pero en el terreno, ha resultado un equipo de mucho cuidado...

Para nada servía el que el Logroño haya sido este año campeón del grupo Guipúzcoa-Navarra—aunque los reglamentos de la Federación dispusieran otra cosa—. Para nada, que el año anterior hubiera llegado a la semifinal de la Copa. Era un equipo que no tenía importancia...

Pues... por las trazas, ha pasado ya de la primera vuelta. El resultado pobre que ha obtenido el Athletic en su propio terreno, abre el camino, desbrozado ya, a los riojanos...

El Athletic hizo un partido detestable. Se lesionó Antonio y fué sustituído en la segunda parte por Bermúdez. A los tres minutos se lesionó Pepín, pasando a la defensa Ordóñez, que hasta el momento había jugado de centro delantero. Y quedó el equipo hecho trizas. Pero además de esto, el Athletic hizo muy poco para contrarrestar el entusiasmo de los riojanos.

El único tanto se marcó a los 12 minutos del primer tiempo y lo hizo Ordóñez.

EN VALLADOLID

LOS VALENCIANOS POR MEDIO DE CAPILLA, EMPATAN

VALLADOLID, 1; VALENCIA, 1

VALLADOLID.—El partido ha sido muy interesante y en todo momento competidísimo. En cada tiempo ha dominado un equipo, pero la buena labor del trio defensivo contrario ha impedido que el dominio se reflejase en un tanteo elevado.

En el primer tiempo, el Valencia jugó a favor del viento, y debido, sin duda, a este factor, dominó bastante; pero, como ya decimos antes, debidó a la buena labor del meta vallisoletano, secundado por los dos defensas, lograron que llegase la primera parte sin que el marcador fuera inaugurado por ninguno le los dos bandos.

Después del descanso fué, como es natural, el Valladolid el que jugó a favor del viento, y dominó durante toda esta parte.

Mediada la segunda parte, el Valladolid consiguió el primer tanto de la tarde, gracias a un fuerte chutazo de Julito, que no pudo parar Cano debido a la rapidez de la jugada, que le cogió desprevenido.

Al poco rato, Capilla empalmó una pelota rodada y por el suelo y al ángulo consiguió el tanto del empate.

EN BARCELONA

LOS CATALANES JUEGAN MAL Y TRIUNFAN

JUPITER, 2; NACIONAL, 1

BARCELONA.—En el campo de Las Corts, y con muy buena entrada, se ha jugado el partido de campeonato de España entre el Júpiter y el Nacional de Madrid.

La característica de este partido ha sido que, a pesar del dominio constante del Júpiter, la línea defensiva y el meta madrileño han logrado anular toda la labor de la delantera catalana.

Y esto ha sido a causa de lo bien que han actuado Machuca, Moris y Olaso, y además a que la línea de ataque catalana ha jugado muy mal, pues sus elementos no se han entendido nada; solamente han hecho algo los interiores, pero el centro Burillo lo ha hecho lo peor que ha podido.

Marcaron los tantos Burillo por el Júpiter y Moriones por el Nacional.

EN PALMA

UN PARTIDO ACCIDENTADO QUE NO TERMINA

MALLORCA, 1; ESPAÑOL, 1

PALMA DE MALLORCA.—El encuentro fué lo emocionante que se esperaba. Excesivamente emocionante, incluso. El Mallorca jugó con un brío enorme desde los primeros momentos, marcando un precioso tanto, rematado por Pizá. Esto animó mucho a los jugadores isleños, que se volcaron materialmente sobre la meta del Español.

Faltaban seis minutos para terminar el primer tiempo, cuando Edelmiro logró un tanto, al parecer, en fuera de juego. El escándalo fué enorme, invadiendo el público el terreno. Ostalé dió por terminado el partido ante la agresión de algunos espectadores. Se armó una pequeña batalla, logrando Ostalé, tras grandes esfuerzos, entrar en la caseta.

Ostalé alegó primero que no se encontraba en condiciones físicas. Fué reconocido por un médico, quien afirmó que se encontraba perfectamente bien. Luego dijo que su depresión moral no le permitía continuar... Más tarde le visitó el gobernador, quien le afirmó que el orden estaba garantizado. Le amenazó incluso con llevarle a la cárcel. Pero Ostalé dijo que todo lo prefería a continuar arbitrando.

EN MURCIA

BRILLANTE TRIUNFO DE LOS GIJONESES A DOMICILIO

IMPERIAL, 0; SPORTING, 3

MURCIA.—En la primera parte el Sporting sin jugar a gran tren dejó marcada una grata impresión. Dominó y dió siempre la sensación de ser más conjunto. Además la actuación de Conesa no fué todo lo acertada que se esperaba. En algunos momentos acusó un gran nerviosismo. Ello dió lugar a que los dos primeros tantos, fácilmente parables, entraran hasta el fondo de la red. En la segunda parte varió la decoración. Sea porque el Sporting no quiso jugar, sea por cansancio o sea también porque no pudo, se dejó dominar de tal manera que los espectadores esperaban por lo menos la igualdad. No fué así en cambio. El Imperial es cierto que dominó mucho, que llevó la pelota delante de Sión por espacio de mucho tiempo, pero también en los momentos más fáciles para tirar a goal, lo hizo defectuosamente.

En el Sporting hubo una figura que brilló mucho. Fué Pena, él sólo en los momentos de agobio se multiplicaba por despejar el balón. En la segunda parte sobre todo tuvo una actuación fantástica y a él más que nada se debe el que los delanteros adversarios no acertaran a colocar el balón en la red.

Los goals los hicieron Pin, Herrera y Pin.

EN VIGO

RUIDOSO ESCORE DEL EQUIPO GALLEGO

CELTA, 9; DON BENITO, 0

VIGO.—De todos los equipos que han desfilado por el campo del Celta, este de hoy ha sido el que menos impresión de tal ha dado. Por su actuación de hoy frente al Celta no puede considerársele como equipo de categoría para tomar parte en el torneo de España. En sus líneas no hay jugador seguro. Ni sus líneas tienen movilidad.

El Celta no ha jugado bien. El Celta ha jugado discretamente y casi casi, de haberse enfrentado con otro adversario hubiera perdido, porque su delantera y su media se hallaban poco entusiastas.

Pero es que no ha hecho falta jugar

EN CASTELLON

FACIL VICTORIA DEL CLUB DEPORTIVO LOCAL

CASTELLON, 3; MURCIA, 0

CASTELLON.—El partido ha defraudado, pues los murcianos no han demostrado en el terreno de juego nada que les pudiera catalogar como un conjunto peligroso y decidido, actuando siempre con muy poca precisión.

Por el contrario, el equipo local ha efectuado una magnífica exhibición de juego, trayendo a sus adversarios constantemente de cabeza. En la primera parte sobre todo, dejó un magnífico sabor de boca.

La segunda parte fué de menos expectación, porque el partido ya estaba decidido y los muchachos locales no quisieron cansarse ante un conjunto que en realidad no les ofrecía la menor resistencia.

Marcaron los tantos del Castellón, dos Beltrán, ambos de penalty, y uno de Moya.

EN SEVILLA

LOS SEVILLANOS VENCEN MUY APURADAMENTE

SEVILLA, 3; DONOSTIA, 2

SEVILLA.—El Sevilla ha estado regular, nada más que regular, y si a esto se le añade la soberana desgracia que le ha acompañado durante todo el partido, tendremos un, casi, fiel reflejo de cómo se han desenvuelto sus jugadores; no obstante, han puesto todo lo humanamente posible por alcanzar el triunfo, que lo han conseguido aunque un poco tarde y dificilmente. Se han distinguido notablemente el ala izquierda Bracero, habiendo hecho un par de jugadas como mandan los cánones y que sirven para acreditar a un jugador. Padrón aún no ha recuperado la forma aquella que lo hacía temible de los equipos adversarios, pero se le ven detalles de que la va recuperando.

El Donostia ha producido muy buena impresión entre los aficionados por su juego práctico y duro, de campeonato, sin llegar a lo violento.

Los goals fueron marcados por Bracero, Ventoirá y Campanal, por el Sevilla, y Cholín y Bienzobas, por el Donostia.

EN OVIEDO

LOS ASTURIANOS BATEN DIFICILMENTE AL ARENAS

OVIEDO, 2; ARENAS, 0

OVIEDO.—El partido ha comenzado a fuerte tren por ambos lados, notándose que los medios y defensas jugaban muy nerviosos y a cada instante se descolocaban, aprovechándose de esta situación el Arenas para continuas arrancadas, que han terminado en buenos chuts de Saro y Calero, pero Oscar se ha mostrado muy seguro y ha despejado las situaciones peligrosas, hasta que sus compañeros se han decidido a jugar como debían, y en el primer tiempo han forzado ocho saques de esquina contra la meta defendida por Zarraonandía, que ha despejado pronto y bien.

El Arenas, con su clásico juego por alto, ha tenido en un puño a todo el Oviedo junto, mostrándose sus delanteros peligrosísimos a la hora de la verdad, tirándole verdaderas andanadas a Oscar, que se ha visto y se ha deseado para detener.

Marcaron Chusle y Lángara.

PARTIDOS INTERNACIONALES

Italia, 2; Francia, 1.
Italia B, 12; Luxemburgo, 0.
Inglaterra, 3; Escocia, 0.

BOXEO

TAMAGNINI VENCEDOR DE BERNASCONI

ROMA.—En el Estadio de San Ciro se ha disputado este combate, cuyo interés estribaba en que el vencedor sería el próximo enemigo de Gironés para disputar el título de campeón de Europa de los plumas.

Venció Tamagnini a Bernasconi a los puntos en diez asaltos.—**P. L.**

LA ACTUALIDAD EN ESPAÑA Y EL EXTRANJERO

PERFIL DE LA HORA

EN MADRID HAN COMENZADO LAS FIESTAS

(Crónica telefónica de nuestro redactor)

MADRID.—Se inauguraron ayer en Madrid, las barracas levantadas en la Plaza de España.

Durante toda la tarde, una animación extraordinaria en los paseos céntricos de la población y de las afueras.

Foot ball en el Stadium Metropolitano y carreras de caballos en el Hipódromo de la Castellana.

Por la noche, un gentío inmenso invadió los lugares donde las iluminaciones se manifestaban con brillantez.

En la portada del Café Colón, situado en la calle de Alcalá, se ha construído una barraca valenciana, y frente a una hornilla, una hija de la tierra del Turia, frie unos buñuelos al estilo del país que son arrebatados por los transeuntes.

Los teatros también se han visto favorecidos por el público.

Se advierte en la población una afluencia de forasteros extraordinaria.

El tiempo parece ser que contribuirá a la brillantez de los festejos que se anuncian para esta semana.

Por la mañana se quemaron unas tracas en la calle de la Montera y Gran Vía, y como el público no estaba advertido, en el momento de estallar se desarrolló un pánico espantoso, seguido de carreras y gritos, tomando el público por asalto algunos lugares. En la iglesia de San Luis, entraron en masa católicos y laicos. Pronto se dió cuenta el público del motivo del ruido y se restableció el orden.

Hoy lunes, han aparecido algunos balcones con colgaduras tricolor. También los tranvías circulan con banderitas.

La tranquilidad en la población es absoluta.

PROPAGANDAS POLITICAS

El señor Lerroux, en ciudad Real, pronunció un discurso.

En Salamanca, don Miguel Maura, otro.

Con motivo de la entrega de la bandera al nuevo regimiento de Artillería en Aranjuez, el señor Azaña tuvo que pronunciar unas palabras.

Don Fernando de los Ríos, en Calatayud, tomó también parte en un acto político.

Cada orador insistió en sus argumentaciones políticas cerca de los sectores que les siguen dentro de su ideología política, advirtiéndose en todos ellos una viva fe republicana y el mejor deseo de cimentar sobre bases sólidas el espíritu del nuevo régimen.

EL DETENIDO COMO PRESUNTO AUTOR DEL ASALTO AL BANCO DE VIZCAYA

Parece ser, a juzgar por los informes que hemos recibido, que el detenido Pío Marcos no ha tenido nada que ver en el infamante asunto.

El muchacho que dijo en los primeros momentos que fué el detenido el que le encañonó con una pistola, en su segunda declaración ha manifestado sus dudas.

Parece ser que Pío Marcos, ha justificado los lugares en que estuvo a la hora en que se registró el suceso. Es posible que sea puesto en libertad muy en breve.

Esa detención, si como se espera, obedece a una oficiosidad de un amigo que manifestó ser éste un presunto cómplice, podía causar un grave perjuicio, para el curso de su vida, al infeliz Pío Marcos.

El día del hecho, se presentó en casa de un amigo a pedirle veinte duros que no pudo facilitarle; y al enterarse momentos después del asalto a la sucursal del Banco de Vizcaya, no dudó en relacionar este hecho con el estado de ánimo y la precaria situación del que momentos antes le había visitado en solicitud de un favor. Y sin sospechar los graves perjuicios que pudo acarrear al interesado, no dudó en manifestar sus sospechas a la policía, la cual procedió a la detención del que hasta el día de ayer ha sido conceptuado como un malhechor.

De ser cierto que es inocente, como ya puede darse casi por seguro, con una denuncia "cariñosa" se ha despistado a la policía, y mientras los verdaderos culpables están acaso disfrutando de lo robado, este infeliz, por el solo hecho de atravesar una situación precaria y haber pertenecido en una época a Asociaciones obreras, se ve precisado a tener que sufrir en silencio su desgracia.

Si todo esto es cierto, yo pregunto:

¿Qué castigo merece ese individuo que, por el solo hecho de saber que un amigo atraviesa por un momento de situación precaria y solicita su auxilio, lo delata a la policía como un supuesto cómplice de los autores del delito? El que señala el Código, lo desconozco; pero el que señalarían los hombres, me lo sé de memoria.—Rafael **SEPULVEDA.**

LOTERIA NACIONAL

LOS PREMIOS MAYORES DEL SORTEO DE AYER

MADRID.—En el sorteo de la lotería celebrado hoy, han correspondido los premios mayores a los siguientes números:

Premiado con 120.000 pesetas.

8.772.—Pamplona, Madrid, Barcelona.

Premiado con 65.000 pesetas.

13.942.—Sevilla, Valencia, Barcelona.

Premiado con 25.000 pesetas.

11.869.—Málaga, Vallecas, Málaga, Madrid.

Premiado con 10.000 pesetas.

20.984.—Las Palmas, Madrid, Valencia, Málaga.

Premiados con 20.000 pesetas.

4.092.—Madrid, Barcelona, Valencia.
27.049.—Orense.
18.510.—Madrid, SANTANDER, Barcelona, Madrid.
13.225.—Madrid, Portugalete, Sevilla.
9.765.—Barcelona, Jerez de la Frontera, Palma, Llobregat.
13.200.—Madrid, Valladolid, Cádiz.
35.554.—Granada, Barcelona, SANTANDER, San Sebastián.
15.983.—Madrid, Valencia, Coruña.
7.201. Zaragoza, Palma, Málaga.
31.900.—Vitoria.

ACCIDENTE AUTOMOVILISTA

UN JOVEN MUERTO Y VARIOS HERIDOS

ALICANTE.—De madrugada regresaban en un automóvil seis jóvenes distinguidos a esta localidad. Al llegar a una curva pronunciada, el coche dió un rápido viraje, yéndose contra la esquina y cayendo por un terraplén, dando el vehículo dos vueltas de campana.

A consecuencia de este accidente resultó muerte el joven de veintidós años Pablo Rodríguez y heridos gravemente Rafael Palomares, José Sellés, José Murguía y Joaquín García.

El dueño del automóvil, llamado Pedro Téllez, resultó con heridas de pronóstico reservado.

EN EL AERODROMO DE BARAJAS

MORTAL ACCIDENTE DE AVIACION

MADRID.—En el aeródromo de Barajas se celebró esta tarde el ensayo general de la fiesta aérea que tendrá lugar el día 13. Intervinieron en este ensayo los "ases" de la Aviación militar española. Entre ellos se encontraba el teniente don Gaspar Tellechea, perteneciente al arma de Caballería.

El teniente Tellechea se elevó en un aparato "Newport", y al realizar un "tonneau", tuvo la desgracia de que el aparato entrara en barrera, cayendo al suelo e incendiándose.

Inmediatamente se acudió en auxilio del teniente, que fué recibido y trasladado al Hospital, pero los médicos no pudieron hacer nada, pues el infeliz teniente sufrió tan graves heridas que al poco rato falleció a consecuencia de ellas.

EN MADRID

INTENTO DE INCENDIO EN UNA TRIBUNA

MADRID.—Según nos comunican de la Dirección del Servicio de incendios, a las 6,35 de la madrugada se recibió un aviso en aquel centro de que se había declarado un incendio en las tribunas instaladas en el paseo de la Castellana, para presenciar los festejos conmemorativos del aniversario de la República, que había de celebrarse esta noche a las once.

Los bomberos apagaron rápidamente el fuego, así como el producido en un automóvil que se hallaba cerca del lugar del siniestro.

Hay un detenido al que se considera autor del hecho.

A LA CARCEL DESPUES DE PRESTAR DECLARACION

MADRID.—Ante el juez de guardia han prestado hoy declaración don Luis María Orio y Urquijo, y don José Planas Zabala, que ayer intentaron quemar la tribuna levantada en la Castellana por el Ayuntamiento.

Después de esta diligencia, ambos pasaron a la cárcel.

NOTICIAS Y COMENTARIOS POLITICOS

EL SEÑOR AZAÑA HACE UN BALANCE DE LA OBRA REALIZADA POR EL GOBIERNO

INTERESANTES MANIFESTACIONES DEL SR. AZANA

MADRID.—Con ocasión de cumplirse en estos días el aniversario de la República, el jefe del Gobierno ha hecho a un redactor de «Ahora» las declaraciones que transmitimos a continación y que, como se verá, son en cierto modo un balance de la labor realizada por la República y de lo que va a hacerse en un porvenir inmediato.

Las Cortes—comenzó diciendo el señor Azaña—, compuestas en su mayoría de hombres no avezados a la política, han dado pruebas de una prudencia, de una serenidad y de buen sentido netamente popular, que les ha permitido, sin ceder en nada de sus principios políticos ni de los fines para que se constituyeron, encontrar en cada caso la solución razonable y viable que pedía la realidad del país. Gracias a esto se pudo llegar sin tropiezos a votar la Constitución en pocos meses, obra que parecía imposible cuando se convocó la legislatura. Gracias a eso, también se ha vencido la etapa difícil tanto en el orden técnico como en el orden político, de confeccionar un presupuesto, suceso que no ocurría en España desde hace muchos quinquenios y que, en el orden político, restaura la facultad primordial de la nación y en el orden técnico por establecer la claridad y el orden en la Hacienda pública, primer paso para llegar a su saneamiento.

Gracias también a esas cualidades de las Cortes han podido votarse leyes políticas de extraordinaria dificultad, y ventilarse, sin mengua de la libre discusión, problemas de mucha delicadeza tocantes al Gobierno y han permitido que el equilibrio de los órganos del Poder público sea perfecto dentro de la Constitución.

Tributó un caluroso elogio "a los diversos Gobiernos que se han sucedido en el Poder desde hace un año" y agregó que en lo futuro, del pueblo hay obligación de esperar que seguirá en la ruta de su progreso político con la misma serenidad, la misma seguridad que hasta aquí, dándose cuenta de las dificultades que sus Gobiernos tienen que vencer, animándoles con su apoyo, perdonándoles si es caso los errores parciales en que puedan incurrir, porque se da cuenta de que la línea general que sigue la política republicana es buena e inexcusable en sus líneas determinantes, y dispuesto, como siempre, a sacrificar un interés del momento con tal de asegurar el objeto principal que todos nos hemos propuesto.

Los Partidos, estoy seguro que en el porvenir aprovecharán las lecciones de la experiencia de este año. En realidad, con ser tanto y tan importante lo que en este año que acaba de transcurrir se ha realizado, no hemos hecho más que un aprendizaje, el cual nos permitirá, en lo sucesivo, proceder con una autoridad y un tino que en nuestra condición de gobernantes novicios se nos pudieron discutir al comenzar nuestra gestión.

Se ha probado que se puede acometer la reforma general de un régimen y del Estado sin salirse del imperio de la ley, sin abusar de la autoridad y sin permitir que se desencadene la anarquía, y se ha probado también que la práctica pura del régimen parlamentario, que ahora por primera vez en España se practica plenamente, no es ningún estorbo para la eficacia del Gobierno, antes al contrario, solamente recibiendo de las Cortes la fuerza numérica y la autoridad moral que da el poseer una mayoría, da aptitud a un Gobierno para dirigir firmemente los destinos públicos.

Con estos sistemas y estos modos vamos a proseguir la obra comenzada, así en el orden político como en el orden económico, completando en un sentido la Constitución ya votada y en el otro aportando las reformas que han de prestar al régimen nuevo la base económica que necesita y favoreciendo legal y pacíficamente la trasformación de la sociedad española, que a la vista de todos se está operando.

Acerca de lo pasado, de lo porvenir y de la obra realizada por la República en el año que ha transcurrido desde el 14 de abril del 31, dijo que es anuncio y garantía de lo que va a realizarse en el porvenir. Fundadamente se puede esperar todo del pueblo español y de los Gobiernos que ha sabido darse en lo futuro. Del pueblo, porque habiendo sido capaz de derribar la Monarquía por la simple emisión del sufragio, en forma correctamente legal, sin necesidad de apelar a los actos de violencia, ha demostrado la preparación política del país, perfectamente capaz para regirse a sí mismo en contra de la propaganda deprimente que respecto a su actitud política se hizo por sistema durante la monarquía. Y de los Poderes públicos constituídos por la República, sean las Cortes, sean los Gobiernos, se ha adquirido la experiencia no sólo de su acendrado civismo, de su conocimiento del deber y otras cualidades de orden moral que están a la vista de todos, sino de su prudencia y tino para acometer y resolver los problemas más delicados que pueden presentarse en la reconstitución total del país.

Sobre la reforma agraria y el Estatuto de Cataluña, dijo que son dos leyes que cada una de por sí bastaría para calificar una época histórica. Con la ley agraria se realizará en España una transformación que no tiene equivalente desde hace muchos siglos. Con el Estatuto de Cataluña se da un contenido al espíritu autonomista de la Constitución y se resuelve, dentro de ella, un problema que era, dentro de la monarquía, una llaga incurable.

Terminó diciendo el presidente del Consejo:

Haremos las demás leyes orgánicas que la Constitución pide y emprenderemos, una vez hecho esto, un plan complejo de reformas en el Estado y de ampliación de sus servicios capitales, como son: la enseñanza, la beneficencia, la sanidad y las obras públicas, acudiendo a vitalizar, tanto en el orden moral e intelectual como en el del trabajo y el de la riqueza, los más desamparados rincones del ámbito español.

Todo esto se cumplirá normalmente, sin que nos estorbe para lograrlo otra cosa que las dificultades propias de tan graves cuestiones; pero ninguna otra dificultad más, sobre todo ninguna que pueda menoscabar el vigor del régimen. La República, identificada con el sér nacional, es tan fuerte como la misma España, y sería ilusorio pensar que el régimen puede cambiar. Los peligros que, al parecer, rodeaban su cuna, se han desvanecido para siempre.

LOS SERVICIOS DE LA ARMADA

—Un periódico madrileño publica lo siguiente:

"Sabemos que el ministro de Marina, a su regreso del viaje presidencial, ha iniciado una labor de reforma en distintos servicios de su ministerio. El señor Giral quiere que los funcionarios de la República, sea cual sea su íntimo pensamiento político, la sirvan fielmente. Seguramente a estas horas los propósitos reformadores del señor Giral han surtido los efectos necesarios. Esto se ha hecho con la reserva precisa. La primera medida tomada en este sentido se refirió a la base naval de Mahón. Si en su día el Parlamento pidiera al ministro una explicación sobre el estado de cosas denunciado hace días, nos consta que el señor Giral podría contestar ampliamente."

MANIFESTACIONES DEL MINISTRO DE INSTRUCCION PUBLICA

El ministro de Instrucción Pública dijo a última hora de la tarde a los informadores que los conflictos planteados por los estudiantes de Odontología no tenían ninguna explicación, pues que él se había dirigido a la Facultad de Valladolid, ordenándole que suspendiera la enseñanza de Odontología hasta tanto que dictaminara el Consejo de Instrucción Pública.

Se le preguntó si los conflictos se habían extendido por otras Universidades, y el ministro contestó que no.

Finalmente manifestó que sería muy conveniente reorganizar el Consejo de Instrucción Pública en el sentido de abrirle más amplios horizontes y convertirlo, a poder ser, en un Consejo de Cultura nacional.

ALGUNOS DE LOS PUNTOS QUE SERAN TRATADOS EN LA ASAMBLEA DE LABRADORES

Los puntos principales a tratar en la Asamblea de labradores que empezará mañana, son los siguientes:

Aprobar el Estatuto de la Federación Nacional; organización de la Mutualidad Nacional de Seguros y accidentes de trabajo; estudio para la creación de la Cooperativa Nacional de créditos agrícolas; organización del primer Congreso Nacional agrícola, y otros

LAS PETICIONES DE AUMENTOS DE LOS AGENTES FERROVIARIOS

En los círculos ferroviarios se aseguraba esta noche que el Gobierno resolverá en plazo breve, acaso dentro del mes actual, las peticiones de aumento que tienen formuladas los agentes ferroviarios. Según parece, la solución que propondrá el ministro de Obras públicas al Gobierno será la de aumentar en mil pesetas anuales los haberes de todos los ferroviarios, suprimiendo la gratificación anual que en el mes de abril conceden anualmente las Compañías a todos sus agentes.

A. Abascal Ruiz
MEDICO-ODONTOLOGO
PASEO DE PEREDA, NUM. 37
Teléfono número 25-23

MITINES Y CONFERENCIAS

UN DISCURSO POLITICO DEL SR. LERROUX EN CIUDAD REAL

EL SEÑOR MAURA, EN SALAMANCA

CIUDAD REAL.—En la plaza de toros y ante más de 15.000 espectadores, pronunció su anunciado discurso político el jefe de los radicales, don Alejondro Lerroux.

Se refirió a la política actual y dijo que él se consideraba el jefe del Partido radical, pero nunca el caudillo, y que llegaba con el mismo programa que detentaba hace veinticinco años.

Criticó la labor del Gobierno, diciendo que éste debe rectificar la política que realiza actualmente.

Refiriéndose a la situación económica, dijo que ésta se agudizaba y que era preciso acudir a poner remedio a la misma.

Combatió duramente a los que persiguen a la religión católica, diciendo que no es preciso llegar a estos extremos, y mucho menos simbolizar la persecución en el crucifijo, porque éste se encuentra hermanado con el espíritu español, incluso en aquellos que no son creyentes.

Al tratar de la reforma agraria, argumentó que se debe realizar, pero concediendo indemnizaciones y efectuando algunas modificaciones en el primitivo proyecto.

Se extendió en consideraciones sobre este problema, repitiendo palabras ya conocidas por haberlas pronunciado en actos anteriores en los que tomó parte.

Terminó diciendo que es preciso llegar a una República social y que en este sentido la labor realizada por el Partido radical es digna del mayor encomio.

El señor Lerroux, que en varias partes de su discurso fué interrumpido por los aplausos de la concurrencia, al terminar su disertación fué objeto de una clamorosa ovación.

Más tarde se celebró un banquete en su honor, que se vió sumamente concurrido y al que asistieron representaciones de toda la provincia.

DON MIGUEL MAURA, EN SALAMANCA

SALAMANCA.—En la plaza de toros de esta ciudad se celebró el anunciado mitin, en el que ha hablado el señor Maura.

La plaza estaba atestada de público. Se instalaron numerosos altavoces.

Al empezar a hablar el señor Maura se registraron varios incidentes, sin gran importancia, promovidos por sindicalistas y católicos.

A cada interrupción, el público contestaba con ovaciones al orador.

El señor Maura dijo que había llegado la hora de hacer balance de gobernantes y gobernados al finalizar el año de la República.

Dijo que el Gobierno actual y el anterior habían cometido errores disculpables en el rápido cambio de régimen, que se había producido sin sangre.

Los mayores errores han sido los producidos por los sectarismos de las derechas y de los partidos extremistas; dijo que era necesario aplicar la ley con todo vigor.

Calificó a las derechas de culpables de sembrar alarmas, y afirmó que el elemento obrero cumplió con su deber.

Añadió que las clases elevadas han equivocado el camino, y que siguen tan ciegas como en abril del año pasado.

Refiriéndose a la reforma agraria, dijo que hay que acabar con los señoríos.

A consecuencia de una avería en los altavoces, no fué posible, en algunos momentos, seguir su peroración.

El señor Maura fué en diferentes ocasiones ovacionado.

Después se celebró un banquete de quinientos cubiertos, que presidieron los señores Maura, Unamuno y el alcalde de Salamanca.

EN ZAMORA

ZAMORA.—En el pueblo de Villarón del Campo se celebró un acto de afirmación social católica, organizado por la Asociación propagandista católica.

Tomaron parte en el acto los señores Giner y Durán, abogados; el señor Chavarría, obrero; el señor Sánchez Ferrero, notario, y la señorita Matilde Ferrero.

Todos los oradores exhortaron al público a colaborar en la defensa de la religión católica.

Fueron muy aplaudidos.

UNA CONFERENCIA DEL SEÑOR OSSORIO Y GALLARDO

BURGOS.—Organizada por el Ateneo de Burgos, dió una conferencia en el teatro Principal de ésta el señor Ossorio y Gallardo, que versó acerca de «La mujer española ante el sufragio».

El orador, que se mostró profundamente liberal, fué ovacionado por el numeroso público que acudió a escucharle.

EN «HERALDO DE MADRID»

MANIFESTACIONES DEL MINISTRO DE MARINA SOBRE EL REPUBLICANISMO DE LOS OFICIALES Y MARINEROS DE LA ARMADA

MADRID.—"Heraldo de Madrid" de esta noche publica unas manifestaciones hechas por el ministro de Marina a un redactor del citado periódico, de las cuales son los siguientes párrafos:

—Apenas llegué al ministerio, ordené la destitución del jefe de la base naval de Mahón. No se lo he dicho a nadie porque estimé que esto no debía hacerse público. Advertí que en el salón de lectura de la marinería no había más que periódicos de tibio republicanismo o no republicanos. Y se lo dije delante del Presidente, habiéndome contestado dicho jefe que la suscripción de los periódicos costaba cara. Por esto y por algunas otras cosas he destituído al señor Ibáñez.

—¿Vió usted el letrerito con su coronita?—le preguntó el informador.

—¿En el salón del trono?—preguntó a su vez el ministro; y contestó: Sí; pero esto no tiene ninguna importancia. Ese trono puede tomarse como sitio para el jefe del Estado. De más importancia es lo ocurrido en la tienda durante el homenaje a la República, donde varios marinos observaron una actitud despectiva. Yo, realmente, ni me fijé en eso, pero luego me hicieron resaltar su importancia.

Hablando luego de la disciplina a bordo, dijo que en el interior de los pensamientos de los marinos puede haber propósitos distintos; pero como el comandante sepa mantenerse en su puesto—dijo—no hay cuidado. Así se probó el día 14 de abril. El barco estaba bien mandado y pudo salvar el bache aunque lo mandara un oficial de ideas monárquicas.

Luego habló de las ideas monárquicas o republicanas de los oficiales de la Marina de guerra, y señaló que en alguna ocasión se le denunció que algunos muchachos de la Marina naval llevaban aún algunos atributos del viejo régimen, y que él, como consecuencia, ordenó una requisa imprevista. Del resultado de esa requisa dijo que dará conocimiento solamente en las Cortes, si éstas algún día lo exigieran.

COMBATIENDO EL PROGRAMA DE LOS FESTEJOS DE LA REPUBLICA

«Heraldo de Madrid», de esta noche, dedica un suelto en su primera plana a comentar el programa de festejos organizado con motivo del aniversario de la República. Lo titula: «Esperábamos algo distinto de lo que son estas fiestas, las cuales obedecen a la concepción de un cerebro paleto.»

Dice que tienen el deber de ser sinceros y proclamar cómo se ha entristecido su ánimo ante el espectáculo de las fiestas de la República. Agrega que hay quien goza del privilegio de organizar fiestas y que al organizador de éstas no lo conoce, pero que le basta solamente con contemplar su obra. Desde luego, el organizador, una de dos: o no ha tenido la decisión suficiente de rechazar el programa que se le presentó, o le pareció excelente o nos ha querido tomar el pelo.

No de otra cosa, sino de una tomadura de pelo formidable puede calificarse eso de «por la tarde y por la noche, funciones en los cines y en los teatros». «El domingo por la tarde, corridas de toros, etc.»

Añade que hubiera sido magnífico continuar el programa del siguiente modo:

Meriendas en Cuatro Caminos, paseo de «pollos peras» por la calle de Alcalá, etc., etc.

Censura a continuación la iluminación de la Cibeles, que dice que es lo más antiestético que se ha hecho, agregando que eso sí que es de pueblo, y termina manifestando que Madrid merece algo más, puesto que lo que se ha hecho es una birria.

JOAQUIN SANTIUSTE
DEL SANATORIO MADRAZO
GARGANTA, NARIZ Y OIDOS
Consulta de 12 a 1 1/2 y de 4 a 6.
Wad-Rás, 5, 1.º—Teléfono 13-63.

POR TELEFONO, TELEGRAFO, CABLE Y RADIO

DIERON COMIENZO EL DOMINGO

LAS FIESTAS CONMEMORATIVAS DE LA PROCLAMACION DE LA REPUBLICA

MADRID.—Ayer, domingo, dieron comienzo las fiestas conmemorativas de la República.

En las primeras horas de la mañana las Bandas de música recorrieron las calles de los barrios populares.

En los edificios públicos ondeó la bandera nacional.

Los tranvías iban también engalanados con banderitas. Muchos edificios ostentaban colgaduras.

La animación por las calles y plazas fué grandísima, contribuyendo a ello la bondad del tiempo.

Por la noche se encendieron las iluminaciones de la Puerta de Alcalá y fuentes de la Cibeles, Neptuno y de las Cuatro Estaciones, así como la del Paseo del Prado.

Madrid entero se lanzó a las calles para admirarlas, pues algunas son muy artísticas, llamando también la atención los juegos de luz que iluminaban las aguas y las estatuas.

Muchos edificios particulares se hallaban también iluminados.

Hoy se inició el concurso de escaparates, muchos de los cuales atrajeron la atención del público, sobre todo aquellos inscritos para optar a los premios ofrecidos.

El tiempo es magnífico, lo que contribuye a la brillantez de los festejos.

EN EL PALACIO NACIONAL

PRESENTACION DE CARTAS CREDENCIALES

MADRID.—Esta mañana y con el ceremonial de costumbre se verificó la presentación de sus cartas credenciales el nuevo embajador de Bélgica señor Ebert, el cual llegó al Palacio Nacional acompañado del primer introductor de embajadores señor López Lago y de los secretarios de la Embajada.

Al llegar a la Plaza de la Armería le rindió los honores de ordenanza una sección de la guardia exterior del Palacio Nacional, y acompañado de los secretarios del Presidente de la República, señores Iturraide y Navascués, penetró en la cámara presidencial.

Previos los saludos de rigor el nuevo embajador pronunció un discurso en francés, contestándole el señor Alcalá Zamora en breves y elocuentes palabras.

Terminado el acto el nuevo embajador fué despedido con los mismos honores que a su entrada en el Palacio presidencial.

En el acto acompañaron al señor Alcalá Zamora el ministro de Estado, el secretario general de la Presidencia, el jefe del Cuarto militar y ayudantes del Presidente de la República.

EN LA FACULTAD DE MEDICINA DE MADRID

SE PROMUEVEN ALGUNOS DISTURBIOS PROVOCADOS POR LOS ESTUDIANTES DE ODONTOLOGIA

MADRID.—Esta mañana, en la Facultad de Medicina, han ocurrido graves disturbios, provocados por los estudiantes de Odontología, que, como es sabido, se encuentran en huelga desde hace ocho días, como protesta al proyecto de creación de una escuela libre en Valencia.

Los estudiantes arrojaron a la calle todo el mobiliario y aparatos de la facultad, mientras los otros los retiraban a un lado para no interrumpir la circulación.

El Comité de huelga visitó al ministro de Instrucción, para decirle que han agotado todos los medios legales para impedir lo que ellos consideran un atropello.

Hoy la huelga ha adquirido caracteres de violencia, y se teme que ocurran disturbios, tanto más cuanto que los estudiantes de Medicina han acordado declarar la huelga general por cuarenta y ocho horas, por solidaridad con sus compañeros.

Hay que tener en cuenta que el noventa por ciento de la Facultad pertenecen a la F. U. E.

El ministro parece que ha contestado que la Universidad pidió la apertura de la Escuela Libre en Valencia, pero que de todos modos estudiará el asunto.

Guardias de Seguridad y de asalto custodian los enseres amontonados en la vía pública para impedir que los incendien los estudiantes, como es propósito de algunos.

EN LIBERTAD

EL PRESIDENTE DE LA JUVENTUD DE ACCION NACIONAL DE CUENCA

CUENCA.—Ha sido puesto en libertad el presidente de la Juventud de Acción Nacional, don Rodolfo Montoya, al que se condenó a quince días de arresto. Según parece, la orden de libertad ha sido dictada con motivo del aniversario de la República.

LAS ELECCIONES PRESIDENCIALES ALEMANAS

TRIUNFA HINDENBURG CON UN TOTAL DE MAS DE DIEZ Y NUEVE MILLONES DE VOTOS

HITLER OBTUVO 13.417.460 SUFRAGIOS

BERLIN.—Se celebraron ayer, domingo, las elecciones presidenciales en Alemania, habiendo sido elegido Hindenburg por un tiempo que acaba en 1939.

La votación comenzó muy desanimada en las primeras horas, pero luego se animó mucho y terminó en medio del mayor entusiasmo.

Los primeros datos que se tienen acusan que Hindenburg ha triunfado por más de dieciocho millones de votos. Hitler ha logrado más de doce millones, y Thaelmann unos tres millones y medio.

Hindenburg ha alcanzado el 53 por 100 de la votación, cuando en el primer escrutinio obtuvo el 49 por 100; Hitler el 36 por 100 y en el primer escrutinio el 30, y Thaelmann sólo el 10 por 100, cuando en el primer escrutinio obtuvo el 13.

Ha causado gran impresión la nutrida votación alcanzada por Hitler con el auxilio de los comunistas.

DOS MUERTOS Y UN HERIDO

BERLIN.—En general, las elecciones han transcurrido tranquilas.

En esta capital la Policía detuvo a trescientos individuos por ejercer coacciones dentro de los colegios.

En Hamburgo hubo una colisión, resultando de ella dos hitlerianos muertos y un herido.

MAS DETALLES

BERLIN.—La jornada electoral transcurrió con relativa tranquilidad, tanto en la capital como en los distintos distritos de que se compone el Reich.

Unicamente en Hamburgo se registraron algunos choques entre nacionalsocialistas y comunistas.

En el centro nacionalsocialista se descubrió a un muchacho que presentaba una grave herida, no habiéndose aclarado aún quién se la produjo, aun cuando se supone lo fuera por individuos de la Célula G, que es una organización parecida a la Checa.

Como consecuencia de los primeros datos, resulta que Hindenburg ha obtenido mayor número de votos que en el escrutinio anterior, habiendo conseguido un triunfo superior en Baviera con relación al registrado el día 13 de marzo.

En las islas de Helgoland obtuvo Hindenburg trescientos votos más que en la primera vuelta, e Hitler, ciento veinte.

OTRA COLISION, CON UN MUERTO

HAMBURGO.—Se ha registrado una nueva colisión entre nasionalsocialistas y comunistas. En esta colisión resultó un muerto.

OTRO MUERTO Y VARIOS HERIDOS

Según noticias de Salvan (Brandeburgo), en un encuentro entre nacionalsocialistas y comunistas han resultado heridos cuatro nacionalsocialistas, dos comunistas y dos policías.

A última hora se ha registrado en esta capital un choque sangriento, resultando un comunista muerto.

LOS PRIMEROS RESULTADOS

BERLIN.—Al conocerse los primeros resultados del escrutinio se aprecia que el viejo mariscal ha resultado elegido Presidente del Reich para un período de siete años que terminará en 1939.

Las cifras conocidas hasta ahora son las siguientes:

Hindenburg: 19.367.688, o sea el 52,9 por 100.

Hitler: 13.419.688, o sea el 36,7 por ciento.

Thalmann: 3.705.898, o sea el 11,2 por ciento.

Votos noválidos: 94.946, o sea el 2 por 100.

COMENTARIOS

BERLIN.—Aun cuando el viejo mariscal haya obtenido un éxito personal clamoroso, no puede negarse que Hitler y su partido, con sus trece millones de votos, han obtenido también una cifra nada despreciable, estando representado su partido por el 36 por 100 de los electores del Reich.

La votación ha constituído en cambio un fracaso rotundo para Hugenberg, jefe de los Cascos de Acero, pues a pesar de su prohibición, la mayoría de sus partidarios han votado a Hitler.

Antes de las nueve de la noche Hindenburg había experimentado un retroceso en cuanto a número de votos con relación al primer escrutinio. Por el contrario, Hitler la había mejorado.

CIFRAS DEFINITIVAS

BERLIN.—Las cifras definitivas de la elección de ayer son las siguientes:

Total de votantes, 36.491.695, es decir, 1.154.421 más que en el primer escrutinio.

Estos votos se distribuyen de la siguiente manera:

Hindenburg, 19.359.642.
Hitler, 13.417.460.
Thaelmann, 3.706.300.

De este resultado se deduce que el mariscal ha obtenido 708.912 votos más que en la primera vuelta; Hitler, 2.082.107, y Thaelmann, 1.276.809 menos que en marzo.

El aumento de votos en la candidatura de Hitler se debe a los votos a su favor de los Cascos de Acero y buena parte de comunistas.

UN MANIFIESTO DE HINDENBURG

BERLIN.—Con motivo del triunfo obtenido en las elecciones, el presidente indenburg ha dirigido un manifiesto al país, en el cual, después de dar las gracias a sus electores por los votos que le otorgaron para el triunfo, dice que en todo momento respetará su juramento de obrar con justicia y equidad firmes por el bien de Alemania y por conseguir su libertad e igualdad de derechos en el exterior y la tranquilidad y el progreso en el interior. Hace finalmente un llamamiento tanto a sus electores como a sus enemigos para que, dando por terminadas sus discordias, se apresten a colaborar para terminar de una vez con la situación angustiosa de los tiempos actuales.

EL GOBIERNO DIMITE, PERO HINDENBURG LE RENUEVA LA CONFIANZA

BERLIN.—Como es costumbre al terminar las elecciones, el canciller Bruning ha presentado al mariscal Hindenburg la dimisión del Gobierno.

El Presidente rogó al canciller que retirara la dimisión.

COMENTARIOS DE PRENSA

BERLIN.—En los círculos políticos ha sido bien acogido en general el resultado de la elección, manifestando que el triunfo del mariscal Hindenburg es una demostración de la confianza que su figura y su actuación inspira al pueblo alemán.

La Prensa alemana dice igualmente que el hecho de que el Presidente haya triunfado se debe a la prueba que su actuación inspira a la mayoría de los electores alemanes, que consideran a Hindenburg como el verdadero y único leader del pueblo alemán.

El "Deustche Tages Zeitung" dice que la mayoría obtenida por Hindenburg significa bien a las claras que la mayor parte del país no está dispuesta a adentrarse en el camino de la revolución.

La "Gazeta de Voss" se expresa en términos parecidos.

El "Berliner Tageblat" dice que el resultado de las elecciones es la demostración más evidente de que el mariscal Hindenburg ha sido el más fiel intérprete que ha tenido la Constitución alemana.

El "Correo de la Bolsa", de Berlín, afirma que el frente de Hindenburg es inquebrantable.

LA FIESTA DE LOS TOROS

EN MADRID

Madrid.—Ganado del conde de la Corte.

Fortuna fué muy aplaudido en sus dos toros.

Palmeño, bien.

Solórzano, muy mal.

EN TETUAN

En Tetuán actuaron Ricardo González, Rey Conde y Pepe Gallardo.

González, bien. Rey Conde, muy bien, y Gallardo, superior. Cortó una oreja.

EN CIUDAD REAL

Ciudad Real.—Chiquito de la Audiencia, que tomaba la alternativa, superior y bien. Oreja.

Villalta, muy valiente. Oreja.

Laserna, aceptable y mal.

EN BARCELONA

Barcelona.—Se presentó "El Rodeo", que obtuvo un gran éxito.

EN BERZIERS

Berziers.—Marcial, colosal. Oreja y rabo.

Ortega, muy bien. Oreja.

Corrochano, bien. Oreja.

INFORMACION DE ANDALUCIA

NO LLEGAN A UN ACUERDO COMUNISTAS Y SINDICALISTAS Y SE PROMUEVE UN GRAN ESCANDALO

CORDOBA.—En una reunión celebrada por los comunistas y los sindicalistas para tratar de la fusión de los ramos de la construcción y de la edificación, no pudo llegarse a un acuerdo y se promovió un gran escándalo, retirándose los sindicalistas.

SE PRETENDE DAR FUEGO A UNA IGLESIA Y A UNOS COMEDORES

MALAGA.—En la madrugada pasada se intentó dar fuego a la iglesia de San Felipe, pero solamente ardieron las puertas. Cerca de éstas fueron hallados algunos envases que habían contenido gasolina.

También se intentó dar fuego a los comedores municipales. Un individuo que iba en una bicicleta, arrojó al pasar por las inmediaciones de éstos una botella de gasolina, y otros dos que le seguían también en bicicletas arrojaron cerillas encendidas. El fuego se inició, pero rápidamente fué sofocado.

Se busca a los autores del intento de incendio.

LOS DEPORTADOS QUE SERAN PUESTOS EN LIBERTAD

CADIZ.—A última hora de la tarde fondeó en este puerto el vapor "Ciudad de Cádiz" a bordo del cual vienen 25 de los que fueron deportados en el "Buenos Aires", que mañana serán desembarcados y trasladados a los distintos puntos de residencia.

LOS ASALTOS DE ESTOS DIAS

DOS MALHECHORES, PISTOLA EN MANO, ROBAN EN DEUSTO 7.000 PESETAS

EL ASALTO AL BANCO DE VIZCAYA

MADRID.—Al Juzgado del distrito de Chamberí, al que compete la instrucción del sumario del asalto a la sucursal del Banco de Vizcaya, han sido entregados el chofer Joaquín Bartua y el detenido Pío Marcos, que fueron llevados a la cárcel, donde permanecen incomunicados.

La Guardia civil ha detenido a otro sujeto apellidado Ortiz, de oficio albañil, que se sospecha ha tenido intervención en el suceso.

Se ha presentado ante el juez un señor, quien ha manifestado que el día en que ocurrió el suceso vió en la carretera de El Pardo un automóvil de las señas del secuestrado, a cuyo pie se hallaban cinco individuos discutiendo.

Recuerda que el chofer les rogaba que no causaran desperfectos en el vehículo.

El Juzgado ha dado, a lo que parece, gran importancia a esta declaración.

DURANTE EL DIA DE AYER CONTINUARON LAS DILIGENCIAS

La primera brigada de Investigación social continuó durante el día de hoy sus diligencias para descubrir a los autores del asalto al Banco de Vizcaya.

Ante el juez prestaron hoy declaración varios personas, figurando numerosas mujeres que declararon acerca de la conducta del detenido Pedro Ortiz. Se desconocen detalles de estas declaraciones.

A las ocho de la noche, el Juzgado del distrito de Chamberí tomó declaración a unos veinte individuos, y, según nuestras noticias, las declaraciones han carecido de interés.

El señor Hinojosa, ha manifestado que no había dado orden alguna de nuevas declaraciones, y que tampoco pensaba dictar ninguna durante la noche.

Por otra parte se sabe que uno de los amigos de Pío Marcos, que permaneció jugando con éste hasta las diez de la mañana del día en que ocurrió el hecho, ha declarado todo lo que hizo el detenido. Y parece ser también que el amigo a quien Marcos acudió a pedir dinero, ha prestado declaración señalando el porqué de su sospecha y la excelente conducta, durante toda su vida, del detenido.

El director de Seguridad ha manifestado a los periodistas que las pesquisas de la policía van por muy buen camino y que son tan concretas que espera que dentro de poco quede todo terminado.

EN DEUSTO

BILBAO.—En la Comisaría de Vigilancia se recibió anoche noticia de la Benemérita de Deusto, según la cual, de cinco a seis de la tarde dos sujetos penetraron en el caserío Ecoechea-Eneguren, de aquella jurisdicción, propiedad de Mariano Uzcudun, y aprovechando la ausente de éste, pistola en mano se arrojaron sobre la dueña del caserío, a la que maniataron, apoderándose de 7.950 pesetas que guardaba, y dándose seguidamente a la fuga.

Tan pronto como se conoció en dicha dependencia la noticia, elementos de la misma salieron para el lugar del suceso al objeto de aclarar el hecho y dar alcance a los malhechores, que no han podido ser habidos hasta ahora.

LOS CONFLICTOS SOCIALES

EN GRANADA SE HA DECLARADO LA HUELGA GENERAL REVOLUCIONARIA Y LA SITUACION ES GRAVE

EN CORDOBA

CORDOBA.—El gobernador civil, al recibir hoy a los periodistas, les manifestó que en Probolanco, como se había anunciado, estalló la huelga general. Dió cuenta de algunos incidentes que con este motivo se habían producido, todos ellos de poca importancia, e informó a los mismos de que un grupo de huelguistas había asaltado a los conductores de comestibles y pan que se dirigían a proveer veinte cortijos. Se han tomado medidas para evitar que hechos de esta naturaleza vuelvan a repetirse.

EN GUADALAJARA

GUADALAJARA.—Un grupo numeroso de obreros organizó una manifestación que se dirigió esta tarde al Gobeirno civil, donde a la llegada se destacó una comisión que fué a ver al gobernador con objeto de exponerle la precaria situación porque atraviesan. La manifestación se desarrolló en términos pacíficos. El gobernador manifestó a los comisionados que vería el modo de solucionar el asunto, probablemente a satisfacción de la mayoría.

Los manifestantes, a la vista de estas manifestaciones del gobernador, se disolvieron pacíficamente.

EN GRANADA ESTALLO LA HUELGA GENERAL

GRANADA.—Durante la madrugada última hicieron explosión cuatro bombas. Una en una ventana de la iglesia de Santa Ana, otra en el domicilio de un arquitecto, la tercera en un portal de la calle de Las Marías y la última en un almacén de azúcar.

No produjeron desgracias personales, pero sí desperfectos de consideración.

Esta mañana se declaró la huelga general. Solamente circularon tranvías, pues los demás vehículos salieron a la calle, pero a poco se retiraron. Las autoridades habían adoptado desde primera hora grandes precauciones, cerrándose los comercios. La Guardia civil y de Seguridad patrulla por las calles.

La huelga es por solidaridad con los huelguistas del ramo de la construcción por no haberse accedido a su pretensión de establecer la jornada de seis horas.

HUELGA MINERA EN LINARES

LINARES.—Ha quedado planteada la huelga minera en ésta. El número de huelguistas a quienes afecta el paro es de 1.200. El Comité de huelga ha hecho circular una hoja excitando a todos los mineros a secundar el paro y solicitando de los comerciantes que ayuden el movimiento cerrando sus establecimientos. Esta mañana el comercio cerró por temor a que se produjeran desórdenes. El alcalde ha manifestado que se garantizará la libertad de trabajo. Las fuerzas de Seguridad prestan servicio de vigilancia.

Ayer, sin utorización oficial, se organizó una manifestación de huelguistas, que se dirigió a la Inspección de Vigilancia. El teniente de Seguridad, don Juan Ramos, con varios guardias, les recomendó que se disolvieran, y entonces uno de los manifestantes, sacando una pistola, hizo un disparo, alcanzando la bala en la frente al guardia Saturnino Rodríguez.

Ante esta agresión, la fuerza pública disparó contra el autor del disparo, que se llama José Busquet, hiriéndole gravemente.

Acudió la Guardia civil, que disolvió los grupos.

Fueron detenidos Joaquín Feijóo, Juan Garrido y Cristóbal González cuando iban a colocar unas bombas en el domicilio del presidente de la Asociación patronal.

La Policía ha recogido doce petardos en distintos puntos de la población.

LO QUE DICE DE MADRUGADA EL MINISTRO DE LA GOBERNACION

El ministro de la Gobernación, al recibir esta madrugada a los periodistas, les dijo que, según le comunicaba el gobernador de Granada, en Pinos Fuertes un grupo de individuos, al paso de un camión de la Guardia civil con algunos detenidos, intentó detener el vehículo, viéndose los guardias precisados a disparar para disolverlos. Algunos de los individuos hicieron frente a la fuerza y a consecuencia del tiroteo resultó muerta una muchacha, y heridos graves, al parecer, dos individuos.

No tengo hasta ahora noticias del suceso, pues éste debió haberse producido a última hora, porque el gobernador acaba de darme cuenta de él por teléfono.

En la capital continúa la huelga general, y en el resto de España la tranquilidad es completa.

LA SITUACION DE GRANADA ES GRAVE.-COLOCACION DE BOMBAS

GRANADA.—Esta noche, en un automóvil que se hallaba de punto en la plazuela de Ramírez, hizo explosión una bomba.

Obedece el atentado a que el dueño del coche, Miguel Ruiz, se negó a secundar el paro.

El coche resultó con grandes destrozos.

En la parte trasera del Casino Principal estalló otra bomba. Produjo destrozos en una ventana.

De madrugada en el palacio de don Ramón Contreras Pérez Errasti, estalló otra bomba colocada en el marco de una ventana.

De madrugada también unos desconocidos cortaron la tubería del gas en la Cuesta de Chapí, y la prendieron fuego. Los vecinos alarmados llamaron a los bomberos, que lograron dominar el siniestro. La avería quedó una hora después reparada.

La policía ha detenido a Miguel López, panadero, del que se sospecha que sea el autor de la colocación de alguna de estas bombas.

SANGRIENTO SUCESO

GRANADA.—En Pinos Puente se procedió a la detención de siete individuos del Sindicato único, por suponérseles directores del paro.

Según informes noticiables a las nueve de la noche se intentó trasladar en una camioneta a los detenidos en Granada.

Parte del vecindario comenzó a insultar a la Guardia civil que custodiaba a los detenidos y hasta se hicieron sobre ella algunos disparos. La Guardia civil contestó con las armas, resultando algunos heridos y quedando en las calles algunos regueros de sangre.

Resultó muerta la niña de once años María López y heridos Manuel Moreno, de la U. G. de T., gravísimo; Francisco Lafuente, de la C. N. del T., gravísimo; Rosario Alvarado, grave, y Francisca Giménez y Antonia Carrillo, graves también.

Estas mujeres fueron heridas en sus casas por rebote de los proyectiles.

Los heridos han sido traídos a Granada e ingresados en el hospital.

El Juzgado se trasladó a Pinos Puente para instruir diligencias.

La camioneta con los detenidos llegó a Granada de madrugada.

Mañana, con motivo del entierro de la niña, se concentrará en Pinos Puente un contingente de la Guardia civil.

INTENTAN ATRACAR A UN MEDICO

SEVILLA.—Cuando regresaba a su domicilio don Justo Michel, médico, tres individuos intentaron atracarlo en la calle de Barajas.

El señor Michel se defendió y logró detener a uno de los atracadores, que puesto a disposición de la Policía, se comprobó que se trata del maleante conocido por el apodo de «El Chato de Valencia».

ULTIMAS NOTICIAS DEPORTIVAS

LLEGADA A MADRID DEL JUGADOR GASPAR RUBIO

MADRID.—Hoy ha llegado a Madrid procedente de Francia, donde desembarcó, el jugador de futbol Gaspar Rubio. La llegada, que no había sido anunciada, pasó desapercibida, y únicamente fueron a recibir al notable jugador sus familiares y algunos amigos íntimos.

Según parece, Gaspar Rubio, una vez solucionadas algunas dificultades que existen, reaparecerá próximamente en las filas del Madrid. El mismo ha manifestado que está dispuesto a jugar el próximo domingo, día 17, contra el Athletic de Bilbao, en Chamartín. El Madrid dará cuenta a la Nacional inmediatamente de la llegada y situación de Rubio, para que por aquella entidad se decida el castigo que se impondrá al jugador, que seguramente consistirá en una multa. Así, pues, si no surgen dificultades ulteriores, el notable jugador levantino reaparecerá en el equipo campeón de la Liga en breve.

Rubio ha firmado un contrato por cuatro años, en virtud del cual cobrará 2.000 pesetas mensuales de sueldo y al término del contrato, un beneficio garantizado de 24.000 pesetas.

EL RAPTO DEL HIJO DE LINDBERGH

LOS RAPTORES PIDEN AHORA EL CAMBIO DE LOS BILLETES POR OBJETOS DE VALOR PARA NO DEJAR PISTA ALGUNA

NUEVA YORK.—Continúan con gran misterio las negociaciones entre el aviador Lindbergh y los raptores de su hijo. Según ha manifestado el jefe de la Policía de Nueva Jersey, el aviador ha entregado ya los cincuenta mil dólares que los raptores pedían por la devolución del niño, pero la verdad es que el pequeño no ha sido encontrado en el lugar indicado para la entrega.

Se sabe que antes de devolver el niño, los raptores han pedido el cambio de los billetes por otros objetos de valor, para de este modo no dejar pista alguna.

Mientras tanto, la Empresa del "Daily Mail" ha ofrecido pagar la suma de cincuenta mil dólares a quien haga una información del suceso que obligue a los raptores a devolver el niño antes del día 10 de mayo.

El aviador ha autorizado a los periódicos a publicar la numeración de los billetes entregados a los bandidos.

EN LAS CIUDADES Y VILLAS DE CANTABRIA

RELIEVES PROVINCIALES

Han comenzado las obras de la gran avenida que dará acceso al nuevo Instituto de Segunda Enseñanza, de Torrelavega, y se dice que en breve quedarán instalados los abastecimientos de aguas de Campuzano y la Ciudad Vergel.

—Un grupo de distinguidos jóvenes de Ampuero, con la colaboración de algunos aficionados santanderinos, han celebrado con gran éxito una función teatral con carácter benéfico.

—La feria bimensual de Cabezón, celebrada el domingo, estuvo concurridísima.

—En el pueblo de Barriopalacio, del Ayuntamiento de Valdeolea, se ha inaugurado una escuela, asistiendo al acto autoridades y vecindario en masa.

Encargue usted sus impresos en la — EDITORIAL MONTAÑESA —

AMPUERO

LA FUNCION BENEFICA DEL SABADO

Según teníamos anunciado, la noche del sábado último se dió en el Gran Cinema de esta villa la bonita comedia de Muñoz Seca y Pérez Fernández titulada "Mi padre", interpretada valientemente por un grupo de bellas señoritas y distinguidos jóvenes que, con las manos puestas en el corazón y sin más lema que el de caridad, despreciando toda discusión y el sinnúmero de contrariedades que consigo trae aparejadas esta clase de fiestas, han sabido salvar todos los obstáculos, presentándose en escena con una obra difícil, pero fielmente interpretada a fuerza de ingenio y de inteligencia, que el pueblo, consciente de su ardua labor, supo premiar con nutridísimas y merecidas ovaciones.

Testigos de la interpretación, seríamos mezquinos si dejáramos de consignar el valor de sus intérpretes con la mayor de las alabanzas, temiendo, desde luego, pecar de injustos, por lo que desistimos al detallar cada uno de los tres actos de que la comedia se compone y que los nombres de sus autores son el mayor elogio.

Obra moderna, estrenada a fines del pasado año, posee toda una gama de fina ironía engarzada con chistes bien meditados e ingeniosamente dispuestos en el desarrollo de una escena viva, aunque un poco abultada en la forma de su argumento de astracanada que ha popularizado a Muñoz Seca especialmente.

A las siete y media se eleva el telón y aparece una decoración preciosa que da la sensación del gran teatro. Más tarde se cambia con ventajas pictóricas. Los chicos del Cuadro Artístico, cuidadosamente caracterizados, dan un camelo formal a cualquier forastero, y nace la escena sin falta de detalles, en que todos se lucen sin excepción.

Luisito Blanco sabe colocarse en su punto de marqués "bufo", haciéndonos reír a carcajadas, y su hermano Polo, notabilísimo. La señorita Manuela Ateca, como marquesa, tiene un empaque de señora de alcurnia insuperable, siempre serena y en su punto. Isabelino Alba, graciosísimo en su difícil papel de caballero de abolengo aprovechado, arranca muchos aplausos.

Como galanes jóvenes, la señorita Prudencia Garzón y Aurelio Céspedes merecieron la atención del respetable por su alma de artistas y una fidelísima interpretación, sin que tuvieran el menor gesto que desentonara, y lo mismo la señorita Mercedes Ateca, tan ocurrente y llena de simpatía.

Los demás: señoritas María del Carmen y Suca Caller, Lolita Cortázar y los jóvenes Emilio García y José Claramunt, en puestos secundarios de la obra, también se ajustaron perfectamente al lugar en que se les había colocado, recibiendo plácemes.

En una palabra, una velada de grato recuerdo, superior a la de muchas compañías de pueblo, que supo arrancar repetidas veces estrenitosas y merecidas ovaciones.

Durante los entreactos, el joven barítono de Santander señor Cárcaba, cantó estupendamente al piano, acompañado por el señor Gurruchaga, seis escogidos números de música, que fueron muy aplaudidos por el gusto y exquisita afinación del cantante.

Reciban todos los de Cuadro Artístico, sin olvidar al puntador y trasnuntes, la más calurosa felicitación.

La recaudación obtenida ascendió a 225 pesetas líquidas, es decir, deducidos todos los gastos. Dios se lo pague a jóvenes tan altruístas.—**El corresponsal.**

SE CONTRATAN SIEMBRAS DE ACHICORIA

y remolacha azucarera, facilitando la semilla con instrucciones. Todo buen agricultor puede sacar de sesenta y cinco a cien pesetas del carro de tierra. Diríganse a Granja de Llano, Apartado de Correos número 11 ó plaza Mayor, 8. Torrelavega.

EL DIA EN TORRELAVEGA

Dice el alcalde.—Gonzalez Marin en Torrelavega.—Actos que se celebrarán con motivo del primer aniversario de la proclamación de la Republica

LO QUE DICE EL ALCALDE

Cuando ayer por la mañana hicimos nuestra diaria visita a la Alcaldía, nos encontramos al señor Mazón hondamente preocupado con motivo del accidente sufrido ayer tarde en el kilómetro número 23 de la carretera de Cabañas de Virtus, percance que muy bien pudo haberle costado la vida. Nos llamó poderosamente la atención el verle con un pie vendado, y al preguntarle por la causa del vendaje, quitando importancia a lo sucedido, nos manifestó que se trataba de una ligera rozadura a consecuencia de una avería en el coche que viajaba. No estaba el alcalde tan locuaz como otros días; no obstante, éste, deferente como siempre con nosotros, satisfizo nuestros deseos informativos contestando a cuantas preguntas le hicimos.

Nos informó de que a las ocho de la mañana habían dado comienzo los obreros municipales al derribo de la pared de la finca de los herederos de don José María González Trevilla, en la calle de Augusto G. Linares, para abrir la Avenida en donde habrá de ser edificado el Instituto de Segunda Enseñanza, obra ésta cuya subasta está ya anunciada en la «Gaceta» y por medio de edictos.

El abastecimiento de aguas al pueblo de Campuzano y a la Ciudad Vergel es también ya un hecho que viene a llenar la necesidad que se sentía en dicho lugar de manera apremiante.

—Hemos oído al entrar que se ha extraviado un documento municipal. ¿Puede usted decirnos algo acerca de esto?

—Sí; me han informado, a poco de llegar aquí, que ha sufrido extravío un libramiento de 1.156 pesetas, cantidad ésta que se había librado con fecha 9 del actual para pago de jornales afectos a la obra de la casa-habitación para la maestra del pueblo de Lamontaña. Esto carece de importancia, pues queda reducido todo ello a que en el plazo de quince días se expedirá el duplicado correspondiente para la buena función de la Depositaría municipal.

Los calzados más elegantes, Paco Cayón.

GONZALEZ MARIN EN TORRELAVEGA

Como anunciábamos en el número del domingo, el viernes próximo, día 15, en nuestro coliseo, dará un interesantísimo recitar el eminente recitador poético, «faraón de los decires», José González Marín, quien viene recorriendo los principales teatros de las capitales de España precedido de gran fama y popularidad.

No se dará más que una sola sección a las siete de la tarde; de ahí que todo el mundo se apresure a recoger sus localidades. Nos consta que la Contaduría del teatro tiene gran pedido de ellas y que existe mucho entusiasmo por admirar y aplaudir a tan renombrado artista.

En días sucesivos daremos a conocer el programa que ejecutará el insuperable de los recitadores.

Los mejores calzados, Paco Cayón. Torrelavega.

ECOS DE SOCIEDAD

Ha dado a luz con toda felicidad una hermosa niña la señora doña Regina Sáiz Pérez, esposa de nuestro estimado amigo don José Manuel Ruiz y Ruiz.

* * *

Hemos tenido el gusto de saludar en esta ciudad a nuestros buenos amigos de Molledo, don Anselmo Betegón y don Martín Castillo.

* * *

En el pueblo de Ganzo ha dado a luz una niña la señora doña Visitación Real Fuente, esposa de don Vicente Gutiérrez Sáiz.

* * *

Felizmente ha dado a luz una niña en esta ciudad la señora doña Teresa Pardo Cobo, esposa de don Valentín Herrera Rubio.

La mejor zapatería de Torrelavega, Paco Cayón. Estrella, 4.

FALLECIMIENTO

En el pueblo de Viérnoles ha fallecido a los veintidós años de edad la joven Antonia Martínez Santos.

A sus desconsolados padres doña Amelia y don Pedro y demás familia, les enviamos nuestro más sentido pésame.

UNA BODA DISTINGUIDA

En la iglesia de Nuestra Señora de la Anunciación tuvo lugar ayer, a las doce del día, el enlace matrimonial de la bellísima y distinguida señorita Adela Jubete Aragón con el inteligente veterinario municipal don Mariano Bernardo del Predo.

Bendijo la unión el virtuoso párroco de Arenas de Iguña, don Jesús R. Cayón. Actuaron de padrinos el barón de Beorlegui y doña Eufrasia Aragón, madre de la novia. Firmaron el acta matrimonial como testigos don Juan Alonso y don Ramón Miguel Crisol.

Terminada la solemne ceremonia, los novios e invitados al acto fueron obsequiados con un espléndido banquete en el acreditado hotel Bilbao.

Entre los comensales que asistieron al ágape recordamos los siguientes:

Señoras: Cipriana Jubete, Curra Fernández de Berrazueta, María Prieto, Josefina Marcos, Lucía Feo, Aniceta del Prado, Eufrasia Aragón, Felisa Jubete, Cándida Sánchez y Aguedita Ortiz.

Señoritas: Carmina Torre, Emilia Hevia, Carri y Pachita Jubete, Ricarda Mayoral, Cipriana Pérez, Pilar y Delfina Sánchez y Elvira Pando.

Señores: Juan Alonso, Valentín Jubete, Eulogio Sánchez, Ramón Miguel Crisol, Lucio Lázaro, Juan Antonio Castro, barón de Beorlegui, Celestino Fermoselle, Emilio Marbai, Luis Martínez, Pedro Cayón, Tinín Jubete, Enrique Miguel Reyes, Luis Bernardo del Prado, Luis Gutiérrez, Manuel Bernardo, Jesús Ortiz Cayón, Isaías García, Manuel Pelayo Pérez, Juan Villamazares, Manuel Berrazueta, Francisco Cayón, Victoriano Torre, Paulino Cayón y Eleuterio Escudero.

Niños: Puli Cayón, Paquito Jubete, Manolita y María Teresa Bernardo y Pedro Jesús Marván.

A continuación del banquete se formó un animado baile.

La nueva pareja salió a recorrer las principales poblaciones de la Península.

Nuestra efusiva felicitación al joven matrimonio, que hacemos extensiva a sus estimadas familias.

LA COMUNION PASCUAL

El domingo, a las seis y media de la mañana, tuvo lugar el solemne acto de llevar el pan espiritual a los enfermos y demás personas que, unos por sus dolencias y otros por la vejez, se ven imposibilitados de poder salir de sus domicilios.

El acompañamiento que llevaba el Santísimo ha superado en mucho al de años anteriores, recorriendo las calles de la población sin que ocurriera el menor incidente, dando con esto el vecindario una prueba de civismo, sabiendo respetar las ideas que cada cual profesa.

CONVOCATORIA

La Agrupación instructiva de Dependientes municipales convoca a junta general para el próximo miércoles, día 13, a las seis de la tarde en primera convocatoria y seis y media en segunda.

Se recomienda la asistencia y puntualidad de todos los asociados, pues de no hacerlo así incurrirán en la sanción correspondiente.—El presidente, Andrés Renés; el secretario, Miguel Cayón.

ACTOS QUE SE CELEBRARAN CON MOTIVO DEL PRIMER ANIVERSARIO DE LA PROCLAMACION DE LA REPUBLICA

Día 13.—A las siete de la tarde, disparo de bombas y cohetes anuncio de la velada teatral que a beneficio de los enfermos pobres del Ayuntamiento se verificará. De diez a una de la madrugada, verbena en la Plaza Mayor, amenizada por la Banda de música, manubrios, pitos y tamboriles.

Día 14.—A las siete de la mañana, la Banda municipal y el clásico pito y tambor recorrerán las calles de la población tocando alegres dianas. A las once y media, descubrimiento de la placa que dará el nombre de Santiago G. Herrero al camino de Caserío (Cabarroso). A las doce, descubrimiento de las placas que llevarán el nombre de Pablo Iglesias en la calle denominada Consolación. Seguidamente, el pueblo se dirigirá en manifestación al Ayuntamiento, donde se disolverá después de un acto de confraternidad.

A las doce, concierto por la Banda municipal en la Plaza Mayor.

De siete a nueve, gran audición por la Coral de Torrelavega en el kiosko de la Plaza Mayor.

De diez a una, verbena como la noche anterior y fin de los espectáculos.

Nota.—En este día memorable se obsequiará con una comida extraordinaria a los presos y asilados de esta ciudad.

* * *

La Sociedad Arte y Cultura celebrará una gran velada en el teatro Principal, poniendo en escena la obra «Tierra baja».

A. R. de Villa.

No viaje sin ONDOIBIL, excelente contra el mareo. Venta, farmacias.

DE CABEZON DE LA SAL

NOTAS DEL DOMINGO.—NUESTRAS FERIAS

Pocas novedades ofrece para nuestra crónica dominguera el domingo que acaba de pasar. Un día espléndido de los pocos de abril cuyos vientos temió no sin razón "la vieja".

Como segundo de mes se celebró en "La Losa" la renombrada feria bimensual de ganado vacuno que estuvo bastante concurrida. El número de transacciones verificadas pasó de doscientas. Se vendieron muchos terneros y vacas de muerte; en cambio el ganado de vida tuvo poca salida. El ganado de cerda escaseó bastante y lo poco que había se vendió en segunda. Los precios fueron de 31 a 32 pesetas los once y medio kilos.

El mercado de abastos muy animado, vendiéndose bastante. Los huevos se pagaron de 2,20 a 2,25 docena. Las aves sobrebaratas, y los corderos y cabritos, de ocho pesetas uno en adelante.

Por la tarde baile en "La Losa" como de costumbre y en el Salón Rumoroso una cinta que pasó.

En Carrejo y con motivo de la fiesta de la traslación de las reliquias de San Vicente de Paúl, se celebró una solemne función religiosa con misa y sermón que predicó el reverendo Padre Tovar Paúl de la Residencia de Gijón. Estos solemnes cultos se vieron muy concurridos.

PETICION DE MANO

Por doña Telesfora González, viuda de Díaz y para su hijo Telesforo residente en ésta y querido amigo nuestro, le fué pedida en Unquera a la señora doña Adela de Noriega, viuda de Ruiz, la mano de su encantadora nieta la distinguida señorita Carmen Ruiz. La boda se celebrará en breve. Con este motivo enviamos nuestra sincera felicitación por anticipado a los futuros esposos.

LOS QUE VIAJAN

Se encuentran en Madrid don Antonio García Santar y doña Matilde de la Torre.

Para Cádiz salió el joven Rafael Sánchez.

NATALICIOS

Ha dado a luz en esta villa una niña doña Rosa Gómez, esposa de don Petronilo González.

También dió a luz en la misma doña Josefa Barreda, esposa de don Emilio Aguirre.

En Treceño dió a luz una niña doña María Fernández, esposa de don José Suero.

Igualmente dió a luz en la misma villa otra niña doña Germana Fernández, esposa de don José del Solar.

Y en Golbardo, otra niña, doña Octavia Martín, esposa de don Jesús Alonso.

Nuestra enhorabuena.

BUENA LA HICIMOS

Hace días dimos noticia del bautizo del niño Agustín, hijo de don Esteban Díaz y doña María Llada González, dando como padrinos a los jóvenes Victoriano Fernández y Conchita Terán; pero quién les dice a ustedes que la madrina no fué Conchita Terán, sino Serafina González. A nosotros nos dieron el nombre equivocado y no tenemos la culpa del error; pero la madrina auténtica está hecha una verdadera furia contra nosotros y es el caso que también participan del enfado todos sus familiares. Para evitar estas cosas, aconsejamos a Serafina que otra vez que se le ocurra volver a ser madrina nos pase la correspondiente nota, evitándonos el disgusto que nos hemos llevado por la equivocación.

SUBASTA

A las once se verificó en el Ayuntamiento la anunciada subasta de las obras de reparación de una casa de albergue de pobres, bajo el tipo de dos mil quinientas pesetas. Se presentaron tres pliegos y se le adjudicó la subasta a don Agapito Faces Gárate en la cantidad de dos mil ciento setenta y cinco pesetas.

DE FUTBOL.—UN DESAFIO

El Catequista Sport y el Racing de La Cajiga en esta villa, se desafiaron a jugarse en los campos de Carrejo 25 pesetas contantes y sonantes. El encuentro fué tan reñido que aún después de haber tenido que prorrogar el partido un cuarto de hora, quedaron empatados a un tanto, jugándose el próximo domingo el desempate en el mismo campo.—C.

Aviso importante

Se ruega a los empresarios de bailes y comisiones de fiestas en los pueblos de esta provincia, que para toda clase de contratas y tarifas de orquestas y bandas de música, se dirijan a la ALIANZA MUSICAL, de Santander, calle de Santa Clara, número 10, primero.—**La Directiva.**

ASINES

DE ENSEÑANZA

Se ha posesionado de su cargo de maestro interino de la escuela mixta de Cereceda, el culto profesor don Hermenegildo González Martín, nombrado con fecha reciente por el Consejo provincial de Primera Enseñanza.

Le deseamos grata estancia entre nosotros.

FUTBOL

Sentimos vernos precisados a comunicar a la Directiva de la Sociedad Deportiva de Ramales, que por circunstancias especiales no podemos celebrar en su campo el anunciado partido de desempate entre el Infantil Sport, de Ampuero, y nuestro equipo escolar Relámpago, el cual se llevará a cabo en Limpias dentro de la presente semana.

Agradecemos sinceramente la deferencia que inmerecidamente nos han dispensado.—*Margara.*

Bombas Worthington centrífugas y a vapor Rinden más con menos gasto

WORTHINGTON
APARTADO 372 - MADRID
A. SANTAMARIA
APARTADO 169 - BILBAO

CASTRO-URDIALES

UNA BODA

En la basílica de Begoña se celebró días pasados el matrimonial enlace de la encantadora señorita bilbaína Mariona Garbisu Arce, con el apreciado joven santoreño don Luis Zabalia Babarro.

El nuevo matrimonio, al que deseamos una eterna luna de miel, salió de viaje para Barcelona, Valencia y Andalucía, desde donde se trasladarán a Madrid, para fijar allí su residencia.

LA EXPORTACION DE MINERALES

El pasado mes de marzo atracaron a los distintos embarcaderos de este puerto ocho buques, los cuales cargaron 19.495 toneladas de mineral de hierro.

Tres buques fueron despachados para Bilbao; dos, para Grangemouth (Inglaterra); dos, para Imuiden (Holanda), y uno, para Gijón.—*V.*

MATAPORQUERA

NUEVA ESCUELA

En el alegre y pintoresco pueblecito de Barriopalacio de este Ayuntamiento de Valdeolea, se inauguró el viernes día 8 la escuela de nueva creación a expensas del Ayuntamiento y vecinos del pueblo. Consta ésta de magnífica planta baja para las clases, y amplio piso para habitaciones del señor maestro.

Atentamente invitados por los vecinos del pueblo, asistieron al acto don Baldomero Fernández Navamuel, ex alcalde del Ayuntamiento e iniciador de la obra; don Vicente López Riva, médico de Mataporquera, y don Eugenio Gallego, de Reinosa, que ha ayudado con la aportación de algunos materiales a la construcción del edificio.

A falta de representación municipal, presidió el acto el culto presidente de la Junta Vecinal don Jesús Rodríguez, que leyó unas cuartillas haciendo entrega oficialmente de la llave de la escuela al señor maestro.

Pronunciaron discursos el señor maestro titular de dicha escuela; los señores párroco de las Quintanillas, don Andrés García y ecónomo don José Rodríguez, y don Eugenio Gallego, que en elocuentes frases pusieron de relieve la importancia del acto.

Por los vecinos del pueblo fueron obsequiados los invitados con espléndido banquete, sirviendo la mesa la encantadora señorita Rosarito Rodríguez, que a falta de la propina de los comensales, oyó de éstos frases de elogio para su belleza y simpatía.

* * *

En Matarrepudio han contraído matrimonio la bella señorita de aquel pueblo Aurelia M., con el buen amigo nuestro Benito González. Nuestra enhorabuena.

* * *

El presidente de la Junta Vecinal don Mariano Peñalva, ha tomado con calor el arreglo de las calles, y en lo que cabe, dada la mala situación topográfica del pueblo, va dejando éstas en admirables condiciones de tránsito; buena falta hacía, y que los vecinos, todos, sin distinción de clases, cooperen económicamente a la labor que este señor se ha impuesto en beneficio de todos.—C.

Dos, tres, cinco reales te has gastado ya y tu tos no se calma. Las PASTILLAS CRESPO cuestan dos pesetas y diez céntimos; pero la calman en el acto.

INFORMACION DE LAREDO

LAS FIESTAS DE LA REPUBLICA

A continuación copiamos el programa, profusamente repartido.

Día 13.—A las nueve de la noche, vistosa cabalgata, que entre filas de antorchas y precedida de chistularis recorrerá las principales calles de la villa en compañía de la Banda municipal interpretando una retreta.

Seguidamente, en la plaza de la Constitución, por la misma Banda y chistularis se celebrará una verbena, a la que dará esplendor una bonita iluminación con farolillos a la veneciana y que durará hasta la una de la mañana.

Día 14.—A las seis y media de la mañana, la Banda municipal, precedida de los chistularis, recorrerá las calles de la villa anunciando al vecindario el amanecer del primer aniversario de la fecha más gloriosa de España, a las alegres notas de una brillante diana. De once y media a una, gran concierto por la Banda municipal. Iniciará el concierto la colocación de la hermosa bandera adquirida recientemente por este excelentísimo Ayuntamiento, a a los acordes de la «Internacional». A las cinco y media de la tarde, y precedidos de la Banda municipal, el Ayuntamiento en Corporación, acompañado de la representación de los partidos republicanos y partiendo de la plaza de la Constitución, se dirigirán a la que hoy es calle del marqués de Comillas a descubrir la placa que dará el nombre a dicha calle de la fecha memorable del 14 de Abril. De cinco a siete y media de la tarde, en la plaza de la Constitución, baile popular amenizado por la Banda y chistularis. De 10 a 2 de la mañana, segunda y última verbena, amenizada por la Banda municipal, chistularis y manubrios. A continuación, la Banda municipal y chistularis recorrerán las calles de la villa tocando, como fin de fiesta, una gran retreta.

Estos festejos que en conmemoración del primer aniversario de la República celebrará el excelentísimo Ayuntamiento, son con la cooperación del partido R. R. S.

PESCAS

Hoy se han subastado unas mil arrobas de sardina de cebo, que se han vendido de nueve a siete pesetas los doce y medio kilos. Todo para fresco.

PRESUPUESTO MUNICIPAL

Habiendo sido enviado fuera de tiempo, ha sido devuelto. Por tanto, seguirá rigiendo por todo este año, el anterior de 1931.—O.

Vehículos industriales
Carrocería y pintura
Garaje MUNDIAL
TORRELAVEGA

CREDITOS HIPOTECARIOS
sobre fincas rústicas, urbanas y para nuevas construcciones y reformas edificios; plazo hasta cincuenta años, facultad de reembolso total o parcial. Agencia de préstamos para el BANCO HIPOTECARIO DE ESPAÑA. ROBERTO BUSTAMANTE.—WAD-RAS, núm. 5.—TELEFONO 16-06

SI DESEA OIR BIEN RADIO
COMPRE UN
PRECIOS ECONOMICOS
VENTAS A PLAZOS
PHILIPS 1932
EXCLUSIVA: C. GÁNDARA WAD-RAS 2
APARATOS DE ALUMBRADO — MATERIAL ELECTRICO

ANUNCIOS POPULARES

7 palabras	0,35	pts.
15 „	0,65	„
25 „	0,95	„

Ventas

CASA PACO.—Variado surtido sedas estampadas, desde 2,90. Abrigos señoras entretiempo Charmés, Shantug. Compañía, 11.

ENCUADERNACION.— Pastas españolas y demás trabajos. Venta de tarjetas postales. Viuda de Matías Martín. Peso, 5.

MOTOR de un caballo, 300 voltios, en buen so y barato. Ofertas por escrito a F. J., esta Administración.

RELOJES DESPERTADORES desde 9,95. Grandiosa rebaja Relojes pulsera, señora y caballero, desde 15 pesetas. Muñequeras, 0,75. Cintas, 0,45. «Al Todo de Ocasión», Tableros, 3, Santander.

CALLOS, durezas de los pies desaparecen usando el infalible «Pesugira Doncel». Venta en las farmacias.

GASEOSEROS.—Maquinaria completa, barata. Darío Gil, Monte.

COMPRO libros antiguos, modernos. Príncipe, 39, Madrid.

VENDO chalet en Muriedas, lado iglesia, dos pisos y planta baja, terreno, gallinero, baratísimo, tranvía a la puerta. Informes, viuda Camus.

SE VENDE terreno para edificar, saneado. Informarán, Peña Herbosa, 31, 2.°

VENDO piso 19.000 pesetas, rentando 120 mensuales; planta baja y piso, 8.000 pesetas, rentando 54 mensuales; otro, 10.000 pesetas, rentando, 75 mensuales. Burgos, 22, oficina.

MAQUINAS DE ESCRIBIR. Reparaciones, alquiler, lecciones mecanografía, taquigrafía, ortografía, escritos de documentos, domicilio. Blanca, 6. Teléfono 35-99.

¿QUEREIS CONSERVAR la salud? Usad los trajes de punto interiores «Vigor». Depósito: «Los Lenceros», Príncipe, 8.

MALETAS Y EFECTOS DE VIAJE, gran surtido, clases finas y precios baratísimos. Burgos, 1, Casa Gutiérrez.

SOMBREROS, gorras, boinas, últimas novedades. Precios reducidos. Casa Herrero (antiguo dependiente de Rivero). San Francisco, 22.

AUTOMOVILES de ocasión. «Buick» sedan, siete plazas; «Willys-Knight» sedan, cinco plazas. Teléfono 26-39. Garaje Central, General Espartero, 5.

ALMACENES, vendo o alquilo, situados en la calle Castilla, con apartadero de los ferrocarriles Bilbao y Cantábrico. Enrique Orio, calle Juan Fernández Isla, 13, Santander.

VENDO DE OCASION máquina «Singer», bobina central, industrial, seminueva. Peña-Herbosa, 1, bajo. Taller de reparaciones.

«CORONA» PORTABLE. Máquina de escribir, La más práctica, resistente y económica. Representante: Roeker, Daoiz y Velarde, 17.

GAFAS Y LENTES. Las mejores calidades. Las monturas más modernas. Los mejores precios. Ortega, óptico, Ribera, 5.

16.700 PESETAS vendo 525 **metros cuadrados terreno** cerrado pared, con casa nueva dos pisos, rentando éstos 110 pesetas mes; linda carretera, 10 minutos, Sardinero y ciudad. Informa, Administración.

COMPRA-VENTA, alhajas, oro, plata, platino, gramófonos, discos, máquinas fotográficas y toda clase de objetos. Pago su valor. «Al Todo de Ocasión», Tableros, 3. Santander.

SE VENDE, en Isla, casa nueva, barata, con agua, cuadra independiente. Informarán: «Villa Carmina», Isla.

¡SENSACIONAL! Vendemos jamón superior a 13 pesetas kilo; chorizos, muy buenos, 5,25 kilo; Villarcayo, primera, 10 pesetas. Aceites siempre puros oliva. Casa Salat, Colón, 14.

VENDO CITROEN cerrado, dos plazas, 10 HP., seminuevo. Informan: Casa «Julkin», San Francisco, 18.

ARCAS INVISIBLES
Empotrada el arca en la pared, ésta queda lisa y sin salientes. La caja se puede tapar con el papel o la pintura del decorado y colocar encima un cuadro. Así quedará del todo oculta. Tengo estas cajas en muchos tamaños. Precios módicos. Pedid catálogo á
MATTHS. GRUBER
Apartado 185, Bilbao

Representante en Santander:
JOSE MARIA BARBOSA
Fernández Isla, n.° 9.
Teléfono 12-97.

Alquileres

ALQUILO HOTEL sin muebles, verano o todo el año, con garaje. Don Manuel Barrio, Segunda Playa Sardinero.

ALQUILO local espacioso en la calle Madrid, núm. 10, propio para bar, oficina o cosa análoga. La llave, Burgos, 22, oficina.

POR OCHO duros alquilo una planta baja en la calle la Habana. La llave, Burgos, 22, primero, oficina.

Hospedajes

EMBARAZADAS.— Pensión en casa particular. Absoluta reserva. Médico tocólogo y comadrona. Razón: Numancia, 4, 4.° izquierda.

Enseñanza

COLEGIO DE BELEN, para párvulos, calle General espartero, 5, 1.° Pensión, 10 pesetas.

¡SEÑORITAS! Corte y confección. La autora del completísimo método «María», recientemente llegada de Madrid, garantiza enseñanza en dos meses, extendiendo diploma. Vende, además, el método con clarísimas explicaciones para cortar toda clase de ropas. General Espartero, 13, 2.° derecha (escalera B).

Profesoras en partos

VISITACION F. TOLOSA Profesora en partos, masajista. Hospedaje embarazadas. Florida, 7, 4.°

ESPERANZA GOMEZ, profesora en partos. Hospedaje embarazadas. Consulta diaria Santa Clara, 7, cuarto, Santander.

FELISA ARISTA, profesora en partos. Diplomada en Salamanca. Del Seguro de Maternidad. Numancia, 4, cuarto Teléfono 31-89.

Varios

ELECTRICISTA MARTINEZ.—Instalaciones y reparaciones de luz timbres capital y pueblos; especialidad en instalaciones ocultas. Bombillas, a 1,30. Atarazanas, 8. Teléfono 27-13.

LA SOCIEDAD DE FERROVIARIOS Y TRANVIARIOS saca a concurso dos plazas de comadronas para la asistencia de las esposas de sus asociados. Las bases de contrato pueden examinare en el domicilio social, Atarazanas, 17, segundo, de siete a ocho de la noche, todos los días laborables, hasta el día 12.—La Directiva.

HABILITADOS: Manuel Llano Sarabia e hijos, gestionan, cobran y pagan **pensiones, retiros y jubilaciones,** con brevedad y economía. Apoderan más de 1.000. Plaza de la Esperanza, 3, 2.°

SU BATERIA quedaría como nueva, por muy deteriorada que esté. Consúltenos Mesones, Juan de Alvear, 3.

PIANOS Y MANUBRIOS.— El mejor marcador de músisica, reparador y afinador, Apruzzese. No fiaros de ambulantes sin taller. Garantía verdad. Atalaya, 32.

FRUTERIA ATLANTIDA, Muelle, 34.—Variedad de frutas exquisitas y sabrosísimas. La Casa preferida por las señoras.

ACEITE «FIGARO».—El obsequio de una caja de este acreditado aceite, del sorteo 23 de marzo pasado, correspondió al convecino don Ignacio Aldasoro, Infantas, 1. Boletines para siguientes sorteos reparte gratis el agente Gabriel Faón, Plaza de la Esperanza, 7.

CABEZON DE LA SAL.— Aviso a todos aquellos que tengan en su poder papeletas de una máquina de coser propiedad del jardinero de los señores condes de San Diego, hagan el favor de entregarlas para devolverles el importe de las mismas. El plazo será desde la publicación de este aviso hasta el 30 del corriente mes de abril.

PELUQUERIA DE SEÑORAS PEDRIQUE. Precios sin competencia. Ondulación al agua, 1,50; Marcel, 1,50; lavado, 1 peseta; corte de cabello, 0,50. E. Gutiérrez 18, primero. Teléfono 1582

INSTALACION motores, bobinaje; toda clase de reparaciones. D. Campocosío. Llamad teléfono 19-06.

Las fajas MADAME X interpretan la moda

LA OBESIDAD
ES VENCIDA
POR LAS
FAJAS
"MADAME X"

La obesidad es una de las plagas de la edad madura. Conviene tener la precaución de adelgazar para cuando llegue el momento de la peligrosa curva. Para ello es preciso vivir prevenidas, no descuidando nunca la figura. El mejor consejo que puede darse es el siguiente:

Si quiere Vd. parecer joven a los sesenta años, cuide su juventud, su esbeltez y su figura a los diez y seis

La lucha es la vida. Esta verdad universal no debe quedar nunca olvidada. Pero mejor sería decir que la lucha es la juventud. La gracia y la esbeltez no dependen sólo de los años.

El engordamiento lento, pero seguro y constante, señala con clara evidencia el término de la juventud, a la vez que el excesivo desarrollo de los músculos del abdomen envejece y vuelve fea la figura femenina.

La previsión está en el uso constante y en todas las edades de la Faja de caucholina «MADAME X». Las Fajas «MADAME X» rectifican la línea, reducen el talle y proporcionan en todo momento la silueta exigida por la moda.

Usando Faja «MADAME X» continuará siendo bella y esbelta. Ellas moldean el cuerpo y con su uso se obtiene al momento una reducción sensible y unas líneas correctas.

SEÑORA:

Recuerde que en la Faja "MADAME X" reside la mayor defensa de su belleza y de su juventud

"MADAME X"
BLANCA, 5, entresuelo

T. S. H.
CASA MONTANERO
SAN FRANCISCO, 35-Teléf. 29-97
Receptores de enchufe directo a la corriente, de
ATWATER-KENT — TELEFUNKEN
CROSLEY — CLARION
Amplificaciones de gramófonos propios para cines, salones de baile, círculos, etcétera. La mayor ventaja la tenéis en esta Casa. Gramófonos y discos.
MATERIAL SUELTO DE RADIOTELEGRAFIA
MATERIAL SUELTO DE RADIOTELEFONIA

GLORITONE
SUPER-HETERODINO 5 válvulas
El mejor aparato de radio del mundo
Pida usted en su domicilio una audición sin compromiso ninguno
Representante: MANUEL SAINZ
BURGOS, 22 : Teléfono 34-68
SE PRECISAN AGENTES EN LA PROVINCIA
PESETAS: 845

FAROS
BOCINAS
BUJIAS
Artículos
BOSCH
ISAAC SANTIAGO
Alfonso VIII, 2 (Detrás de Correos)
SANTANDER

Diamante
El mejor de los mejores blancos españoles
Bodegas Franco-Españolas
Tres vinos finos, secos, preferidos por los paladares más delicados

TALLERES ELECTROMECANICOS **MORA**
ESPECIALIDAD EN MOTORES DIESEL Y TURBINAS HIDRAULICAS
San Fernando, 42.—Santander.

GARAJE MONTAÑA JESUS ORTIZ
Automóviles CHEVROLET CADILLAC LA SALLE
Talleres, Garaje y Oficinas: San Fernando, 2 - Teléfono 24-16
SANTANDER

Fotografía-CLAUDIO
SE HACEN FOTOS-CINE A 4 PESETAS
Postales desde 4 pesetas media docena. Ampliaciones de todas clases y tamaños, a precios económicos. Retratos policromados al óleo, consulte precio.—MARCELINO S. DE SAUTUOLA, núm. 4
(Palacio del Club de Regatas)

Anúnciese en "La Voz de Cantabria"

Lea Vd. siempre "La Voz de Cantabria"

"ALFA" La máquina para coser y bordar sin competencia
"ALFA" De fabricación netamente española
"ALFA" Perfección, presentación y precio
"ALFA" Enseña el bordado GRATIS
"ALFA" Calderón, 1 SANTANDER
"ALFA" Posada Herrera, 5 TORRELAVEGA

ROYALTY
Gran Hotel-Café-Restaurant
JULIAN GUTIERREZ
CASA ESPECIALIZADA EN BANQUETES, LUNCHS Y TES con servicio moderno del más refinado gusto.
RESTAURANT RENOMBRADO
Plato del día: Brochette de riñones perigordine.

¡ATENCION AUTOMOVILISTAS!
GARAGE CENTRAL
(GRAN DEPOSITO)
os ofrece la ocasión de poder equipar vuestro coche con la : : cubierta tipo ESPAÑA : :
NACIONAL PIRELLI
La cubierta más perfecta : La más barata del mercado : No compren sin consultar precios.
GENERAL ESPARTERO, 5 : TELEF. 26-39

Tapicería ALFREDO DE LA TORRE GENERAL ESPARTERO, 4
Sillones alta fantasía y confección y arreglos de tapicería en todos los órdenes. Esta Casa es la preferida por las personas de buen gusto.

CAFETERA EXPRES

:: ALVA ::
Las más perfectas y económicas : Construcción sólida, garantizadas en todos tamaños y modelos
BRONCES Y NIQUELADOS
Talleres ALVARADO, Carbajal, 9

Vapores Correos Españoles de la
Compañía Trasatlántica
LINEA DE CUBA Y MEJICO
SALIDAS FIJAS DE SANTANDER EL DIA 22 DE TODOS LOS MESES
Vapor "CRISTOBAL COLON", el día 22 de abril.
Vapor «HABANA», el día 22 de mayo.
Admitiendo pasajeros de todas clases y carga con destino a HABANA y VERACRUZ. Estos buques disponen de camarotes de cuatro literas y comedores para emigrantes.
PRECIO DEL PASAJE EN TERCERA CLASE ORDINARIA
Para HABANA..... Ptas. 535, más 25-50 de impuestos. Total, 560-50
Para VERACRUZ... Ptas. 585, más 13-50 de impuestos. Total, 598
LINEA MEDITERRANEO AL BRASIL PLATA
El día 5 de abril saldrá de Barcelona el vapor «URUGUAY», admitiendo pasajeros de todas clases y carga con destino a RIOJANEIRO, MONTEVIDEO Y BUENOS AIRES.
PRECIO DEL PASAJE EN TERCERA ORDINARIA PARA AMBOS DESTINOS (incluídos impuestos): Pesetas 563,50.
Para más informes y condiciones, dirigirse a sus Agentes en Santander
SEÑORES HIJO DE ANGEL PEREZ Y COMPAÑIA
Paseo de Pereda, 36.—Telegramas y telefonemas: "GELPEREZ"

REDACCION, ADMINISTRACION Y TALLERES, CALLE DE SAN JOSE, NUM. 19. APARTADO POSTAL NUM. 62. TELEFONO NUM. 15-55.

LA VOZ DE CANTABRIA

MANTENEMOS COMUNICACION TELEFONICA DIRECTA CON NUESTRA AGENCIA DE MADRID, HASTA LAS 4 DE LA MADRUGADA.

PARA LAS FIESTAS DE LA REPUBLICA

UNA GRAN PARADA MILITAR

En la mañana de hoy celebrarán una entrevista en el Gobierno civil el señor Díaz Quiñones y el coronel del regimiento 23 de línea, don Angel Prats, para tratar de la organización de una gran parada militar, que tendrá lugar el próximo jueves, primer aniversario de la República, y dando así cumplimiento a una orden recibida del ministro de la Guerra.

PARTIDO RADICAL SOCIALISTA DE SANTANDER

El Comité local recomienda a sus afiliados acudan a los actos públicos organizados por el Ayuntamiento para el próximo día 14 de abril en conmemoración del advenimiento de la República.

JUVENTUD REPUBLICANA RADICAL

Ruega a los afiliados que deseen asistir al banquete organizado para el día 13, a las nueve de la noche, en el domicilio social, pasen hoy por el mismo de siete a diez de la noche, en que termina el plazo de inscripción, para recoger las tarjetas.

Asimismo ruega a todos los afiliados concurran al domicilio social el próximo día 14, a las ocho y media de la mañana, para asistir a la manifestación y demás actos que se celebrarán con motivo de las fiestas del aniversario de la proclamación de la República, organizados por el excelentísimo Ayuntamiento.

LA EQUITATIVA
(FUNDACION ROSILLO)
VIDA - INCENDIOS - ACCIDENTES
AGENTE GENERAL
MARCELINO BOTIN Y S. DE SAUTUOLA
MARCELINO S. DE SAUTUOLA, 10 Tlfno. 34-73

PARTIDO REPUBLICANO RADICAL SOCIALISTA. — Sección de Pontejos.

Con el fin de conmemorar la fiesta de la República, esta sección ha organizado varios actos políticos, para los que están invitados varios oradores de las Agrupaciones de Astillero y Santander y del partido socialista de Santander, a las tres de la tarde.

MEDIAS DE CAUCHOLINA
MADAME X
BLANCA, 5 Teléfono 36-36

COMPAÑIA DEL FERROCARRIL DE ASTILLERO A ONTANEDA

Esta Compañía pone en conocimiento del público que, habiendo sido declarada fiesta nacional el día 14 de abril, conmemoración de la implantación de la República, circulará en dicho día el tren número 7 bis, haciéndose también la expendición de billetes festivos.

PARTIDO REPUBLICANO RADICAL SOCIALISTA. — Sección de Astillero.

Al celebrar el primer aniversario de la proclamación de la República, este partido invita a todos los ciudadanos a tomar parte en los actos que con tal motivo organiza en su domicilio social, San José, 25, a las once de la mañana.

Vino BAYARD El más enérgico de los reconstituyentes. Devuelve fuerza y salud a todos los enfermos.

ACCION REPUBLICANA

En el primer año de la implantación de la República en España, este Consejo local ha acordado solemnizar la fecha del 14 de abril celebrando en dicho día una velada literario-musical, a las nueve de la noche, en la Secretaría del Partido, Méndez Núñez, 16, con el siguiente programa:

Harán uso de la palabra don Dionisio Ruiz, don Antonio Angulo y los diputados en Cortes del Partido, señores Ruiz Rebollo y Pérez Iglesias.

La sección de música de la organización amenizará la velada con pianos y violines, ejecutando los tres himnos: nacional, republicano y socialista; y en honor a la gloriosa memoria de los heroicos capitanes Galán y García Hernández, seguirá la «Marcha fúnebre», de Mendelssohn.

Durante los demás intermedios ejecutarán: la «Marcha militar», de Schubert; la «Marcha heroica», del mismo autor; el tiempo final de la primera Sinfonía, de Beethoven, y otros trozos escogidos de Schumann, Mendelssohn y Schubert.

Ruega con todo interés concurran todos los afiliados acompañados de sus familias, con objeto de dar el más alto realce a la velada.

* * *

Este partido concurrirá a la manifestación organizada por el Ayuntamiento, para lo cual suplica a sus correligionarios se reunan media hora antes en el salón de actos anexo a la Secretaría, para asistir con la bandera al mencionado acto.

CASA DEL PUEBLO.—Velada teatral.

El día 13 del corriente, a las nueve de la noche y organizada por el cuadro artístico socialista, se celebrará una velada artística y literaria para conmemorar la fecha de la República, poniéndose en escena la bonita comedia en tres actos, titulada «Alfilerazos».

Durante los entreactos actuará la Orquesta X, que ejecutará varias obras de su escogido repertorio.

CONTRATISTAS, PROPIETARIOS
Emplead siempre tubería de gres en vuestras obras de saneamiento y bajadas de aguas.

LA DIPUTACION PROVINCIAL

ACUERDOS ADOPTADOS AYER POR LA COMISION GESTORA

Ayer celebró sesión la Comisión gestora bajo la presidencia del señor Ruiz Rebollo, asistiendo los vocales señores Teira, Vayas, Alonso Pellón, Villaverde, Fernández Bueras y Puente Borbolla adoptando las siguientes resoluciones:

Mostrar su conformidad y adhesión a todos los actos organizados oficialmente por las autoridades de esta capital para conmemorar el día 14 del actual el primer aniversario de la proclamación de la República española prestando con ferviente entusiasmo la debida colaboración que a tales fines se precise.

Se aprueban las cuentas de recaudación voluntaria por el impuesto de cédulas personales de once Ayuntamientos de la provincia.

Constituída la Junta de Patronato del Archivo Histórico provincial se acuerda quedar enterado.

Se abonará a la Junta administrativa del pueblo de Pontones, el importe de la certificación de obra por la construcción del camino vecinal al pueblo de Suesa.

Se remitirá al ministerio de Obras Públicas las actas de recepción del puente sobre el río Guayana, en Pámanes y el construído sobre el río Asón, en el pueblo de Riva, así como de los caminos vecinales de Toporias a Cobijón, en Udías, y el de Selaya a Bezanilla.

Habiendo quedado desierta la segunda subasta para realizar obras de conservación en el camino vecinal de Las Ferrerías de Bustasur en el municipio de Las Rozas, se ejecutarán por administración esos trabajos.

Se aprueban las cuentas de suministro de agua a los establecimientos benéficos en el tercer trimestre; las de algodón hidrófilo para la farmacia provincial y las de los talleres de la Casa de Caridad.

Se conceden dos socorros de lactancia para hijos gemelos.

En el manicomio de Valladolid serán recluídos tres dementes.

De los establecimientos benéficos serán retirados los signos exteriores, emblemas y cuadros que representen pasajes o hechos religiosos respetando, únicamente, los que tengan en sus habitaciones particulares las Hermanas de la Caridad o los que figuren en el interior de las capillas o templos.

COLEGIO OFICIAL DE MATRONAS

UNA CONFERENCIA DEL DOCTOR ALBERDI

En el Colegio Oficial de Matronas dió su anunciada conferencia el reputado doctor don Antonio Alberdi, tratando de la «Influencia del embarazo sobre el riñón». Explicó cómo el embarazo puede actuar sobre el riñón por el mecanismo de la intoxicación o preparando la infección.

En la primera mitad del embarazo la intoxicación gravídica ataca poco al riñón; en cambio, en la segunda mitad, es más afectado y su manifestación más ostensible es la eclampsia. Esta enfermedad es evitable y su prifilaxis tiene mucha importancia, por lo que se vigila constantemente a la embarazada, insistiendo en un enérgico tratamiento profiláctico.

Después de tratar de la tuberculorenal, nefritis crónica, cálculos renales, etc., en relación con el embarazo, terminó diciendo que todos los trastornos renales son de una complejidad y dificultad extraordinarias, que aunque de la exclusiva competencia del médico, le es necesaria a la comadrona alguna orientación en este sentido.

Fué muy aplaudido y felicitado por las comadronas y médicos que asistieron.

* * *

Esta tarde, a las seis, actuará de conferenciante el especialista en niños doctor don Juan José Lastra, quien disertará sobre la «Vacunación antituberculosa por B. C. G. en los recién nacidos». Al acto pueden asistir cuantos lo deseen.—R.

MEJORAS NECESARIAS

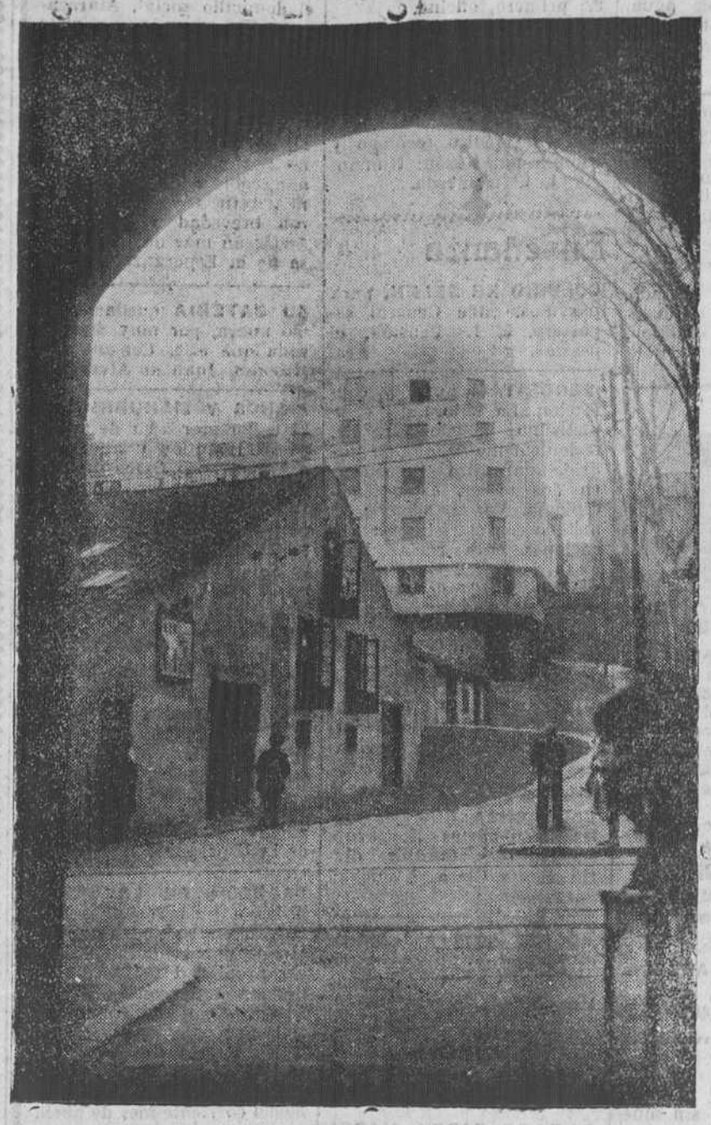

Cubra el lector con una mano la casa, de traza moderna, que se ve en el fondo y observe la casita de la izquierda. ¿Verdad que se recibe la impresión de que acaba uno de llegar a la aldea? Pues esta casita forma parte de ese conjunto antiestético de «los tinglados de la calle de Burgos», hoy de gran actualidad al aludir el alcalde a su próxima desaparición. Enclavados en un lugar principal de Santander, el ornato público y los fueros de la ciudad reclaman que se les sustituya, por lo menos, con casas como la que habrá cubierto el lector con la mano accediendo, bondadosamente, a nuestra indicación. (F.º Alejandro.)

GRAN CINEMA
Compañía de comedias BASSO-NAVARRO
Hoy martes, a las siete y diez y media, POPULARES : : Butaca, 1,50
UN AMERICANO EN MADRID
Creación de MARIA BASSO y NICOLAS NAVARRO
Mañana miércoles sensacional estreno ERA UNA VEZ EN BAGDAD Estampas de LAS MIL Y UNA NOCHE, por EDUARDO MARQUINA

IMPERIO ARGENTINA EN MADRID

Las afortunadas gestiones del empresario santanderino don Gumersindo Carrión en París, han logrado arrancar de los estudios de la Paramount en Joinville a la primera de nuestras "estrellas" para su presentación personal en Rialto. En la foto aparece Imperio Argentina acompañada del gerente de la Cinematográfica Montañesa a su llegada a Madrid.

SALA NARBON
FEMINA
LA MUCHACHA DE LOS MUELLES
ESTRENO

HOY

SALON VICTORIA
LA URRACA
ESTRENO

LA MUERTE DEL JOVEN JOSE ANTONIO RUIZ

A LAS ONCE DE LA MAÑANA DE HOY SE VERIFICARA SU ENTIERRO DESDE LA CASA DE SALUD VALDECILLA

TRISTE DESENLACE

En la mañana del domingo y a pesar de los solícitos cuidados que para con él tuvieron en todo momento, en el Sanatorio Cantabria, los doctores Mata, Riva y Ceballos, falleció el desventurado joven José Antonio Ruiz Sánchez, a consecuencia de una peritonitis traumática, ocasionada por las heridas de proyectil que le perforaron el intestino en los sucesos del pasado jueves.

El pobre muchacho entró en el período agónico a las diez de la mañana, falleciendo hora y media después, rodeado de sus padres y hermanos, varios compañeros y los médicos antes aludidos.

El joven José Antonio murió en pleno conocimiento y con gran resignación cristiana.

TRASLADO A VALDECILLA

Comunicado el doloroso suceso al Juzgado correspondiente, se dispuso el traslado del cadáver al depósito de la Casa de Salud Valdecilla, lo que fué efectuado a las cinco de la tarde, en el "auto" ambulancia de la Cruz Roja.

LA PRACTICA DE AUTOPSIA

En la mañana de ayer y por los médicos forenses señores Pelayo Guilarte y Vázquez Amézaga, a presencia del juez de instrucción señor Vallejo, se llevó a cabo la práctica de autopsia del cadáver del desventurado joven, siéndole extraídos los proyectiles.

UNA NOTA DE LOS ESTUDIANTES.—EL ENTIERRO

Se nos encarece la inserción de la siguiente nota:

Se nos encarece la inserción de la nota siguiente:

"Los estudiantes de la Escuela profesional de Comercio, sin distinción de ideas, hondamente afectados por la muerte violenta de su compañero José Antonio Ruiz Sánchez, invitan a entidades y centros docentes y el pueblo de Santander a la conducción del cadáver, que tendrá lugar hoy, martes, a las once de la mañana, desde el depósito de la Casa de Salud Valdecilla, hasta el depósito de aguas, donde se despedirá el duelo.

Estimando que nuestra actuación como estudiantes obedece exclusivamente al natural sentimiento de compañerismo, las autoridades, al aplaudir nuestra conducta, han prometido su asistencia al acto, que no tiene ni puede tener otra significación que la de manifestar el dolor de que todos estamos embargados por el triste suceso.—Los estudiantes de la Escuela Profesional de Comercio."

NO ENTRARON A CLASE

Ayer y como acto de pesar por la desgracia de su compañero, no entraron a clase varios estudiantes de distintos centros docentes, sin que se produjese por ello el menor incidente.

Los estudiantes santanderinos enviarán a su compañero una monumental corona de flores naturales.

Los de la F. U. E. han suspendido el resto de los actos anunciados, que proseguirán el día 14 del corriente.

EL GOBERNADOR CIVIL

El señor Díaz de Quiñones, hablando en la tarde de ayer con los periodistas, les dijo que había ido a testimoniar su pésame al padre del joven fallecido, don Aurelio Ruiz Forcada, amigo suyo particular.

Un compañero preguntó:

—¿Presidirá usted el entierro mañana con las demás autoridades?

—Como gobernador civil, desde luego no—contestó el señor Díaz Quiñones—. Y aunque quisiera hacerlo particularmente, me lo impide una reunión que tendré a la misma hora del entierro en este despacho, para tratar del importante asunto de los armadores de barcos pesqueros y de los pescadores de Santoña.

ANTONIO ALBERDI
CIRUGIA GENERAL
Especialista en partos, enfermedades de la mujer y vías urinarias.
Consulta de 10 a 1 y de 3 a 5
Amós Escalante, 10, 1.º-Tel. 29-52

NECROLOGICAS

D. JOSE GARCIA MARTINEZ

Ayer falleció cristianamente este anciano y cumplido caballero, antiguo comerciante de esta plaza y hombre de grandes prestigios ciudadanos y honorable proceder.

Don José García Martínez, fué un señor de recta e intachable conducta, por lo que se hizo querer y respetar por sus numerosas amistades.

Descanse en la paz del Señor y reciban sus apenados hijos, don José, doña Valentina y doña Julia García Gutiérrez; hermano, don Waldo García Martínez ((del comercio); hermanas políticas, sobrinos primos y demás deudos, la expresión tan sentida como sincera de nuestro pesar por la desgracia que lloran.

D. PAULINO ALONSO MARTINEZ

En Santa Cruz de Iguña a los ochenta y dos años de edad, falleció cristianamente el señor don Paulino Aloso Martínez.

Las muestras de simpatía y caballerosidad puestas de relieve en contínuas ocasiones, rodearon su persona de la estimación de sus convecinos.

A su muerte deja sumidos en el mayor dolor a sus familiares, a quienes —y en especial a don Jesús Dañobeitia, práctico de este puerto—damos nuestro más sentido pésame.

D. AURELIO MORA FERNANDEZ

A los 67 años de edad, y en el pintoresco pueblo balneario de Puente Viesgo, dejó de existir en el día de ayer, después de una larga enfermedad, sufrida con cristiana resignación, el honrado vecino de aquel lugar don Aurelio Mora Fernández.

Era el fallecido persona de excelente trato, y por ello muy querido del vecindario en general, habiendo sido su muerte muy sentida.

A sus hijos, Angeles, Honorita, Marcelino, Arturo y Marina; hermanos, Fernando y Patrocinio; hermanos políticos y demás familiares, enviamos nuestro más sentido pésame y rogamos a nuestros lectores una oración por el eterno descanso del alma del finado.

TEATROS Y CINEMATOGRAFOS

GRAN CINEMA.—"Fruta de Aragón".

En este coliseo y con una entrada completa, se puso ayer tarde en escena la comedia de Martínez Olmedilla y Nicolás Navarro titulada "Fruta de Aragón".

La obra, llena de gracia fina, hizo las delicias del público, que aplaudió, satisfecho, al final de cada acto.

María Bassó, en su simpático papel de moza de pueblo, logró un gran éxito.

Nicolás Navarro fué calurosamente aplaudido como autor y como actor.—R.

G. Iñigo
OCULISTA
Velasco, núm. 7 - Teléfono 23-37

VIDA OBRERA

Sindicato de carpinteros, ebanistas y similares de Santander.

Este Sindicato celebrará junta general ordinaria el viernes, a las seis y media en primera convocatoria y a las siete en segunda.

También convoca a la revisora de cuentas para el miércoles a las ocho de la noche.

Sociedad de mozos de almacén en general.

Esta Sociedad celebrará junta general ordinaria el martes, día 13, a las siete y media de la noche.

ESPECTACULOS

SALON LICEO

Hoy, martes, fémina. A las siete y diez y media, la deliciosa comedia «Una mujer a la moderna».

GRAN CINEMA

Compañía Bassó-Navarro. A las siete y a las diez y media (populares): «Un americano en Madrid».

SALON VICTORIA

A las siete, fémina. «La muchacha de los muelles».

POPULAR VICTORIA

De seis y media a once y media: «La muchacha de los muelles».

SALA NARBON

A las siete: «La urraca».

PABELLON NARBON

De seis y media a once y media: «La urraca».