Año 96 — Número 20.921 — Precio: 70 cts.

El Adelanto

DIARIO DE SALAMANCA

Viernes, 18 de abril de 1952

REDACCION Y TALLERES: TELEFS. 3185 Y 1924
CALLE DE RAMOS DEL MANZANO, 36

ADMINISTRACION: TELEFONO 1816
RUA MAYOR, 13. — APARTADO NUMERO 16

Robert Murphy, futuro embajador de Norteamérica en Japón

Washington.—El Comité de Relaciones Exteriores del Senado ha aprobado el nombramiento de Robert Murphy, como primer embajador de los Estados Unidos en el Japón, después de la pasada guerra. El acuerdo deberá ser sometido al Pleno del Senado para su aprobación definitiva. (Efe.)

España pide respuesta a su memorandum sobre Tánger

Londres.—En su información acerca de la visita del embajador de España al secretario del Foering Office, la Agencia Reuter dice que el duque de Primo de Rivera pidió una respuesta británica al memorandum español que pedía una conferencia internacional sobre el futuro de Tánger. (Efe)

El señor Martín Artajo visita al Jefe del Estado sirio

EN EL CAIRO SE HA HECHO PUBLICO EL PROGRAMA DE ACTOS EN HONOR DE LA MISION ESPAÑOLA

Damasco. — Acompañado de los miembros de la Misión oficial española, el ministro de Asuntos Exteriores, don Alberto Martín Artajo, se trasladó esta mañana al palacio presidencial, donde felicitó al Jefe del Estado sirio con motivo de la fiesta nacional. El presidente departió afablemente con el ministro español, quien le presentó a los miembros de la Misión.

Anoche se celebró una cena, ofrecida por el secretario general del Ministerio de Asuntos Exteriores sirio en honor de la Misión española. Además de numerosas personalidades oficiales y miembros del Cuerpo diplomático y consular, se reunieron destacados miembros de la sociedad de Damasco.

Después de visitar a diversos ministros, la Misión se reunirá en la Delegación de España, donde será ofrecido un almuerzo en su honor. Para esta noche está anunciada una cena de gala en el palacio presidencial, con la que el Jefe del Estado sirio obsequia al señor Martín Artajo y miembros de la Misión oficial. (Efe.)

PROGRAMA DE LA ESTANCIA EN EGIPTO

El Cairo.—El programa elaborado oficialmente mientras permanezca en esta capital la Misión española que preside el ministro de Asuntos Exteriores, señor Martín Artajo, ha sido hecho público hoy. En ese programa se prevé especialmente una comida de honor que el rey Faruk ofrecerá el sábado, 27 de abril, en el Palacio Real, a la Misión española, y a la que asistirán, además de ésta, los miembros de la Casa Real y del Gobierno, destacadas personalidades árabes y miembros del Cuerpo diplomático que representan a las naciones iberoamericanas en la capital egipcia.

Por otra parte, el señor Martín Artajo celebrará entrevistas con el ministro de Asuntos Exteriores y el de Educación Nacional. Este ofrecerá a los huéspedes españoles una comida en el evocador ambiente de un antiguo palacio transformado hoy en Museo de Arte islámico y emplazado en una de las más bellas mezquitas de la capital egipcia, la de Tusún, cuyo mirarete recuerda, por su forma cuadrada y su escalera exterior, la famosa torre de la Giralda sevillana. (Efe.)

VISITA AL JEFE DEL ESTADO MAYOR

Damasco. — Mientras el ministro de Asuntos Exteriores español, señor Martín Artajo, visitaba al jefe del Estado sirio en unión de parte de su séquito, el general Mizzián y el coronel Zanón visitaron al coronel Chicahqli, jefe del Estado Mayor de Siria, siendo recibidos y despedidos con honores militares.

Más tarde, antes del almuerzo, el ministro español y su séquito visitaron el Museo, la mezquita de los Omeyas y el Palacio de Oriente. Esta tarde recorrerán los barrios más típicos de la capital siria y en particular sus bazares, y el señor Martín Artajo recibirá la visita del director de Asuntos Exteriores sirio y del alcalde de Damasco. (Efe.)

Paz Estensoro confirma a todos los ministros en sus puestos

La Paz.—El presidente Paz Estensoro ha rechazado la dimisión que le presentaba el Gobierno formado a raíz de la victoriosa revolución de la pasada semana.

A su regreso de un corto viaje a Oruro, donde visitó a los heridos en la pasada lucha, el presidente, confirmó a todos los ministros en los puestos que ocupaban y de que habían hecho renuncia. (Efe.)

FRANCIA ESTA MODIFICANDO OSTENSIBLEMENTE SU POLITICA RESPECTO A ESPAÑA

Ha visto con simpatía la entrevista Franco-Salazar y estima legítimas las pretensiones españolas respecto a Tánger

París.—La política francesa de apartamiento con respecto a España está sufriendo un cambio definitivo, según se manifiesta en fuentes bien informadas.

Con el primer ministro, Antoine Pinay, al frente de un Gobierno de tendencia derechista, el cual se halla libre por primera vez, después de la pasada guerra, de la presión socialista, el Quai D'Orsay muestra signos de modificar su oposición a la participación española en la defensa de Europa occidental.

Se agrega que la entrevista de Franco y el primer ministro portugués, Oliveira Salazar, en la frontera hispano - portuguesa, ha sido observada con atención y simpatía por los círculos gubernamentales franceses.

El Gobierno francés considera la reunión como un paso preliminar a la elaboración de un pacto entre los Estados Unidos, España y Portugal. Y agrega que el Gobierno de Pinay no opondría obstáculo alguno a tal pacto, añadiendo que las objeciones francesas a la inclusión de España en el Pacto del Atlántico Norte eran puramente ideológicas.

Otro significativo signo de este cambio de política es el hecho de que, según se ha dicho, el Gobierno francés estima perfectamente legítimas las pretensiones españolas de modificación del Estatuto actual de la zona internacional de Tánger. (Efe.)

Lea usted EL ADELANTO

Los ministros de Obras Públicas y Educación Nacional asisten a la magna peregrinación dominicana a Caleruega

Colocación de la primera piedra de la basílica de la Orden de Predicadores, que se construirá en el lugar donde vivió y murió Santo Domingo de Guzmán

EN LOS ACTOS CELEBRADOS ESTUVO PRESENTE UNA NUMEROSA REPRESENTACION DE SALAMANCA, PRESIDIDA POR EL DOCTOR BARBADO VIEJO

Aranda de Duero.—En el pueblo de Caleruega, distante 25 kilómetros de esta localidad, se ha celebrado una magna concentración de peregrinos dominicanos, con motivo de la colocación de la primera piedra de la Basílica de la Orden de Predicadores, que va a construirse en el lugar donde vivió y murió Santo Domingo de Guzmán.

Desde primeras horas de la mañana comenzaron a llegar peregrinos y representantes de casi todos los veinticinco pueblos del partido de Aranda, así como de Burgos, Santander, Caldas de Besaya, Salamanca, Palencia, Segovia, Madrid y Barcelona, Cabildo Catedralicio, Seminario completo de Burgo de Osma con su obispo al frente.

Entre las personalidades eclesiásticas, además del superior general de la Orden, reverendo padre Manuel Suárez, asistieron los provinciales de España; los obispos de Salamanca y Palencia, los obispos misioneros de China; padre Salvador y padre Gómez; abades de Santo Domingo de Silos y Cardeña; terciarios y estudiantes de la Orden de Predicadores de Salamanca, Caldas de Besaya y Avila, y una representación del capitán general de la Sexta Región y autoridades.

A las once y cuarto llegaron los ministros de Obras Públicas y Educación Nacional, trasladándose la comitiva a la Plaza Mayor, donde se dijo una misa de campaña oficiada por el Padre Suárez y cantada por el orfeón de seminaristas dominicos de Salamanca, Caldas de Besaya y Avila.

Terminada la misa, a la que asistieron unas diez mil personas, el Padre Provincial de España dirigió un saludo a las autoridades asistentes al acto.

Seguidamente se firmó el acta encabezada por los ministros, como padrinos.

El gobernador civil habló seguidamente para ensalzar la labor de Santo Domingo.

A continuación hizo uso de la palabra el obispo de la diócesis, don Saturnino Rubio Montiel.

El ministro de Obras Públicas, conde de Vallellano, después de saludar a los asistentes a los actos, dice que aparte de su obligación, como ministro, une su adhesión particular al acto que se celebraba.

Terminados los actos en Caleruega, todos los invitados se trasladaron a Aranda de Duero, donde fueron obsequiados por los padres Dominicos con un banquete.

Al final, el concejal de Burgos, don José María Codón, en nombre de la Fundación Pro Caleruega, pronunció un discurso.

Cerró el acto el ministro de Educación Nacional, señor Ruiz Giménez, manifestando que la gloria que cabe a España por la labor de Santo Domingo ha sido reconocida en el extranjero, como lo demuestra que los Seminarios estén repletos de estudiantes. Añade que las naciones que más nos combatían nuestra intolerancia religiosa, son aquellas que más trabas ponían a la religión católica.

Agrega que está autorizado para decir que la revolución del 18 de julio de 1936 es católica, apostólica y romana, sin que nadie pueda desvirtuarla, pese a los medios que para ello se emplean.

Dirigiéndose al padre Suárez, le ruega indique al Sumo Pontífice que España aspira a vivir en cristiano.

Terminó el ministro su discurso ofreciendo a Su Santidad, a la Orden Dominicana y a cuantas lo interesen, todo el apoyo de que el Gobierno español sea capaz de dar.

Seguidamente se dió por concluído el acto, saliendo el ministro de Educación Nacional para Madrid. (Logos.)

El señor Fernández Cuesta clausura las sesiones plenarias del Consejo Económico Sindical

Los ministros de Agricultura y Comercio dieron consignas y orientaciones a los asambleístas

«Sólo por nuestro sistema sindical -dice el Sr. Cavestany- pueden conseguir los humanos los objetivos económicos y sociales»

Madrid.—A las siete de la tarde se celebró la sesión de clausura del Pleno del Consejo Económico Sindical.

Presidió el ministro-secretario general del Movimiento, señor Fernández Cuesta, sentándose a su derecha el ministro de Agricultura, señor Cavestany; el delegado nacional de Sindicatos, señor Solís, y el vicesecretario de Ordenación Económica, señor Lamata, y a su izquierda, el ministro de Comercio, señor Arburúa; el secretario nacional de Sindicatos, señor Vizcaíno, y el inspector nacional, señor Perlado.

El delegado nacional de Sindicato señor Solís, se refiere a este Consejo Económico, en el que interesantes ponencias se han estudiado y en que se han recogido conclusiones muy acertadas.

A continuación el ministro de Agricultura, señor Cavestany, habló manifestando que le satisfacía cumplir el grato encargo del delegado nacional de Sindicatos de dar unas consignas al Consejo Económico.

La acción del Estado—prosiguió—no puede caer en el vacío y el diálogo es necesario. La testarudez de los países occidentales no liga lo político y lo sindical y será inútil que así se encaminen a la conquista de la justicia y de la verdadera paz, pues sólo por nuestro sistema sindical pueden conseguir los humanos los objetivos económicos y sociales.

Considera a continuación que el liberalismo creyó que los problemas se resolverían sólo por los interesados, mientras los totalitarismos creen que el Estado es capaz de resolverlo solo. No queremos ni liberalismos, ni totalitarismos. Es la sociedad la que debe reglamentar los problemas en unos Sindicatos como los nuestros.

Las palabras del señor Cavestany fueron muy aplaudidas, y a continuación habló el ministro de Comercio, señor Arburúa, quien dijo que ante la insistencia del ministro secretario general del Movimiento y del delegado nacional de Sindicatos intervenía para agradecer a la Organización Sindical que le brindara la ocasión para establecer este contacto acerca de cuestiones debatidas en el Consejo, felicitando a éste y especialmente a las personalidades sindicales ponentes. Resaltó que existía un paralelismo entre las líneas de trabajo seguidas por el Ministerio y las reflejadas en este Consejo.

Destacó los resultados obtenidos en orden a la revalorización de la peseta. Analiza cifras y destaca que se ha producido esa revalorización en el comercio exterior.

También fué muy aplaudido el señor Arburúa y seguidamente hizo uso de la palabra el ministro secretario general del Movimiento, señor Fernández Cuesta, quien dijo que no le quedaba más que agradecer de corazón, en nombre de la Organización Sindical, la ayuda prometida y las consignas y orientaciones dadas por los ministros que le habían precedido.

Una ovación acogió también las palabras del señor Fernández Cuesta, quien declaró clausurada estas sesiones del Consejo Económico Sindical. (Efe.)

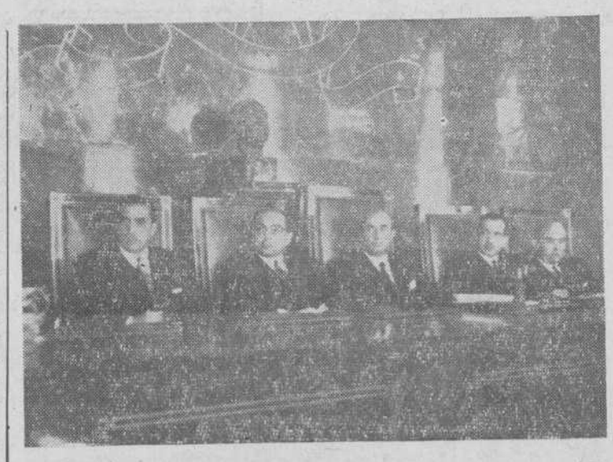

El ministro de Comercio señor Arburúa, con el delegado nacional de Sindicatos señor Solís y otras jerarquías, presidiendo la primera reunión del Pleno del Consejo Económico Sindical

(Foto: Vidal)

Hacer deportes no es perder la feminidad. Practica con la Sección Femenina.

JEAN DE HAUTECLOQUE LLEGA A PARIS

Conferenciará con M. Pinay acerca de las demandas tunecinas de mayor autonomía

Terminó ayer la huelga declarada por los comerciantes indígenas

Túnez.—Nutridos grupos de paisanos se concentraron ante la residencia del nuevo jefe del Gobierno tunecino, Baccouche, y la de otro ministro francófilo para exteriorizar su protesta. El esidente general francés, Jean de Hautecloque, saldrá hoy en avión con dirección a París para celebrar conversaciones con el Gobierno acerca de la situación en este protectorado.

TERMINA LA HUELGA DE COMERCIANTES

Túnez.—La Policía francesa detuvo a un muchacho árabe acusado de participar en un atentado contra la residencia del nuevo jefe del Gobierno el día 14. Este semana terminó la huelga de tres días que han celebrado los comerciantes indígenas para protestar contra el nuevo Gobierno.

EL RESIDENTE GENERAL LLEGA A PARIS

París.—El residente general francés en Túnez, Jean de Hautecloque, ha llegado a París para conferenciar con el primer ministro Pinay, acerca de las demandas tunecinas de mayor autonomía. Ha declarado que su misión se referirá principalmente a la Comisión mixta quinquenal que termine en un aumento de la autonomía del protectorado.

Hautecloque piensa permanecer en París hasta el lunes o el martes y conferenciará también con el ministro de Asunto Exteriores francés, Schuman. (Efe.)

Amr Bajá informa a su Gobierno de la conversación sostenida con Mr. Eden

Se espera la respuesta egipcia para reanudar el intercambio de puntos de vista

Londres. — El embajador egipcio, Abdel Fattah Amr Bajá, ha informado a su Gobierno de la conferencia sostenida ayer con el secretario del Foerign Office, y de fuente oficial se dice que se espera la respuesta egipcia antes de que sea concertada otra reunión. En el Foerign Office no se ha explicado más que ha habido un provechoso intercambio de puntos de vista en la reunión de setenta minutos de ayer y que se espera que pronto se celebre otra reunión.

La Embajada egipcia dice que es aun demasiado pronto para hablar de otra conferencia y que el embajador está atareado en la Embajada consultando con sus consejeros y haciendo su informe a El Cairo. Lo único nuevo ha sido la actitud expresada por ambas partes de que no debe permitirse que las conversaciones retrasen o estorben las conversaciones exploratorias en El Cairo entre el embajador británico, Sir Ralph Stevenson, y los altos funcionarios del Gobierno egipcio.

Se espera que éstas se reanuden antes de que Amr Bajá retorne a El Cairo. Un pronto retorno de Amr a El Cairo será indicio probable de tracaso. (Efe.)

WESTERLING EN LIBERTAD

Amsterdam. — El capitán Westerling, que se hizo mundialmente conocido por su guerra privada en Indonesia, ha sido puesto en libertad esta mañana, después de haber sido detenido anoche. Indonesia reclama su extradición para procesarlo por homicidio. Los juristas holandeses dicen que con arreglo a la ley holandesa no puede ser objeto de extradición. (Efe.)

—o—

Amsterdam.—El ministro de Justicia holandés ha ordenado la presentación de una apelación en el Tribunal del distrito de Amsterdam contra la decisión de un juez holandés que decidió poner en libertad al capitán Westerling después de su detención en Holanda oriental. (Efe.)

Los aliados están evacuando a millares de prisioneros comunistas de la isla de Koje

La medida no tiene relación alguna con la marcha de las negociaciones de armisticio

Tokio.—El mando de las Naciones Unidas está evacuando a millares de prisioneros de guerra comunistas del turbulento campo de internamiento de la isla de Koje, en el que 90 comunistas y un soldado norteamericano resultaron muertos en el transcurso de dos revueltas.

Los prisioneros serán internados en diversos puntos de Corea continental y en otras islas próximas a la costa.

Un portavoz de las Naciones Unidas ha dicho que la medida no tenía relación alguna con la marcha de las negociaciones del armisticio, pero es evidente que con ello se facilitará el rápido retorno de los prisioneros a sus hogares, si se llegase a un acuerdo sobre el canje de prisioneros en Panmunjon.

Un portavoz de las Naciones Unidas, el general William Nuckols, ha declarado en Munsan, que la medida es puramente administrativa, dentro del territorio ocupado por el VIII Ejército encargado de la custodia de los prisioneros. (Efe.)

—o—

Tokio. — Los negociadores comunistas del armisticio coreano han repetido a los de las Naciones Unidas esta mañana que están preparados para reanudar las conversaciones sobre el intercambio de prisioneros de guerra.

Mientras, se revela que las Naciones Unidas están sacando a los prisioneros comunistas de la isla de Koje —como ya fué indicado— donde los motines provocaron recientemente derramamientos de sangre y numerosas víctimas.

¿Ridgway, sucesor de Eisenhower?

San Francisco. — El general Ridgway, comandante supremo de las fuerzas de las Naciones Unidas en Extremo Oriente, ha sido recomendado para suceder al general Eisenhower, comandante en jefe de la NATO, según afirma el "San Francisco Chronicle", en un despacho exclusivo fechado en Washington. La recomendación es de los jefes del Estado Mayor conjunto.

Añade, que el nombre de Ridgway ha sido sugerido a otros trece países de la Organización del Pacto del Atlántico Norte. (Efe.)

SIRIA

En este viaje que nuestro ministro de Asuntos Exteriores realiza por Oriente Medio —y que es afiazamiento de la tradicional amistad entre los pueblos hispano y árabe— le ha tocado el turno a Siria, en cuya capital, Damasco, se encuentra desde el miércoles la Misión extraordinaria.

Siria está en parte situada tierra adentro, detrás del Líbano, aunque tiene una desembocadura al Mediterráneo. La superficie es de 187 kilómetros cuadrados, con tres millones 750.000 habitantes.

Hasta la terminación de la primera guerra mundial formaba parte del Imperio otomano. Fué constituído Estado independiente por el Tratado de Sevres el 10 de agosto de 1920. En septiembre de 1941 se proclamó República y en abril de 1946 las últimas tropas francesas evacuan el territorio nacional.

Políticamente es una República parlamentaria, con una Cámara de diputados de sufragio general masculino y parcial femenino.

La nueva Constitución votada en 1950 es de tipo marcadamente democrático y asegura una total libertad a los ciudadanos. El coronel Fauzi Selo es Jefe de Estado y Jefe de Gobierno, y lleva los asuntos de la nación con un equipo de subsecretarios.

Los principales partidos políticos son: el nacional, de tipo conservador (con una escisión rival del populista); el populista, integrado por la clase media e intelectuales; socialista, que es extremista y lo componen estudiantes en general, y el socialista musulmán, de tendencia nacionalista.

España estableció relaciones con Siria en 1948 y en 1950. También cuenta con un Tratado de paz y amistad. Y se recuerda con agrado el cariñoso recibimiento dispensado al buque escuela de la Marina española en su visita a Damasco en 1951.

El viaje que está realizando el señor Martín Artajo y sus ilustres acompañantes servirá para reformar esa amistad de la que los sirios dieron sinceras pruebas en momentos difíciles para España.

LA CIUDAD

Sesión de la Diputación Provincial

La Medalla de Plata de la provincia para el Grupo de Danzas de «Educación y Descanso»

SE PIDE EL INGRESO DE DON ADOLFO MAILLO GARCIA, EN LA ORDEN CIVIL DE ALFONSO X EL SABIO

Bajo la presidencia del señor Burgos Peña, por ausencia del señor Gutiérrez de Ceballos, y con asistencia de los señores Maillo Sánchez, Juan García, Fernández Iglesias, Fabián Hernández, Lorenzo Cajal, Escudero Villapecellín, García Miguel, Pelaez Redondo, Hernández Juan y Bermejo Bermejo, celebró sesión plenaria la excelentísima Diputación provincial.

Leída y aprobada el acta de la anterior, se acordó señalar los días 10 y 24 de mayo próximo, para celebrar las sesiones ordinarias, a las doce y media de la mañana.

Seguidamente, se adoptaron, entre otros, los siguientes acuerdos:

CAMINOS VECINALES

Abonar al Ayuntamiento de Tenebrón las 12.500 pesetas que le fueron concedidas para instalación de alumbrado eléctrico.

Ampliar el plazo de ejecución de obras de construcción de un grupo de tres pontones en el camino vecinal número verde del Fresno, y para las 5-38, de Fuenteguinaldo a Valde reparación de los caminos vecinales de Castillejo de Martín Viejo a Villar de Ciervo y de Fuenteguinaldo a El Bodón.

Informar favorablemente la petición de concesión de una línea regular de viajeros por carretera, entre Sobradillo y Vitigudino, solicitada por don Mariano Bautista Belestá.

EDIFICIOS ESCOLARES

Quedar enterada de los oficios del ilustrísimo señor director general de Enseñanza Primaria, aprobando los expedientes de construcción de escuelas unitarias y viviendas para maestros en los pueblos de Arabayona, Arcediano, Castellanos de Moriscos, Gomecello, Ituero de Azaba, Martín de Yeltes, Moriscos, Navacarros y Vallejera de Riofrío.

INTERVENCION

Aprobar varias cuentas, facturas, nóminas, recibos y certificaciones de obras en caminos vecinales, informadas favorablemente por la Intervención de Fondos.

Abonar al Ayuntamiento de Tardáguila la subvención concedida para reparación de caminos municipales.

Quedar enterada de la situación de los presupuestos extraordinarios de caminos vecinales y de Beneficencia y aprobar las cuentas de caudales rendidas por el Depositario de Fondos, como asimismo la liquidación y cuenta del presupuesto ordinario del ejercicio de 1951.

Conceder al Ayuntamiento de Vallejera de Riofrío una subvención para la reconstrucción de la iglesia de dicho pueblo.

Pasar a la agencia ejecutiva, para su exacción por la vía de apremio, varios recibos de arbitrios provinciales, y abrir el periodo voluntario de cobranza, en la zona rural, de la tasa provincial de rodaje correspondiente al año actual.

OTROS ASUNTOS

Conceder a don Ignacio Alvarez Palomo, autorización para practicar en la clínica de Cirugía del doctor Moraza, en el Hospital provincial.

Adjudicar al municipio de Negrilla de Palencia, mediante sorteo, una biblioteca, en conmemoración de la Fiesta del Libro.

Solicitar del excelentísimo señor ministro de Educación Nacional se conceda el ingreso en la Orden civil de Alfonso X el Sabio, en su grado de encomienda, al ilustrísimo señor don Adolfo Maillo García, por los méritos y servicios de carácter científico prestado a la cultura nacional y los prestados en esta Corporación provincial como gestor.

Aceptar la propuesta del diputado instructor del expediente para concesión de la Medalla de Plata de la provincia al Grupo de Danzas de la Obra Sindical "Educación y Descanso", a la que, por unanimidad, se otorga dicha distinción como premio a sus méritos.

Quedar enterada de un telegrama del jefe de la Casa civil de S. E. el Jefe del Estado agradeciendo, en nombre de éste, la adhesión de esta Diputación con motivo del XIII aniversario de la Victoria.

Por último, se acordó que la Corporación esté representada en los actos organizados por la Escuela de Peritos Industriales de Béjar con motivo del centenario de la creación de la Escuela Industrial.

ANTONIO GARCIA
UROLOGIA
De 11 a 2 y 6 a 8
Gran Vía, 12 1.° — Teléfono 3186

SUCESOS LOCALES

Robo en un comercio de tejidos

En la madrugada del miércoles al jueves, entraron unos ladrones en el comercio propiedad de Celeconio Rodríguez Sánchez y Juan Chaves, sito en la plaza de Onésimo Redondo, número 8, esquina a la Cuesta del Carmen, recientemente inaugurado, llevándose cuarenta cortes de vestidos de señora, tres cortes de trajes de caballero, tres cajas de calcetines, conteniendo treinta y seis pares, y seis toallas, todo ello valorado en 20.000 pesetas.

Para cometer el hecho, los autores tuvieron que violentar la cerradura de la puerta.

Herido por mano airada

En la tarde del miércoles fué agredido por un compañero de trabajo, Manuel Iglesias Vicente, de sesenta y siete años, viudo, ferroviario, natural y vecino de Salamanca, calle del Perú, número 5, teniendo que ser asistido en la Casa de Socorro, de herida contusa en la cara, de pronóstico leve.

El agresor se llama José Martín, trabajando como factor en la estación del ferrocarril.

El TIEMPO

Temperaturas de ayer, en nuestra ciudad

Según datos del Servicio Meteorológico de Matacán, ayer se registraron en nuestra ciudad las siguientes temperaturas extremas:

Máxima: 20,7 grados, a las 17,00 horas.

Mínima: 7,6 grados, a las 6,50 horas.

Registro Civil

Durante las últimas veinticuatro horas se han hecho en el Registro civil las inscripciones siguientes:

Nacimientos

María de los Angeles Agapito Serrano, Benjamín Coca García, José García Velázquez, María del Mar Brera Lorenzo, Angela Rincón de Sales, José Luis Infante Sánchez.

Defunciones

Manuel Herrero Rengel, de sesenta y seis años; Miguel Rozas Martín, de setenta y siete.

Matrimonios

Camilo Laso Hernández con Jacoba Villanueva González, Fernando Matos Castañeda con Aracely Gallego Martín.

Cupón pro ciegos

Número premiado con 50 pesetas en el Cupón Pro Ciegos, para Salamanca, Zamora, Avila, Cáceres y Segovia, correspondiente al sorteo celebrado el 17 de abril:

020

Premiados con cinco pesetas todos los terminados en 20.

Cámara Oficial Sindical Agraria

CURSILLOS NACIONALES SOBRE PRODUCTOS DE LOS ANIMALES DOMESTICOS Y CUNICULTURA

La Junta Nacional de Hermandades, en colaboración con el Ministerio de Agricultura, ha organizado la celebración de dos cursillos nacionales sobre los temas anteriormente dichos que tendrán lugar en la Facultad de Veterinaria de Madrid durante los días 28 de abril al 10 de mayo.

Todos aquellos productores que deseen asistir a estos cursillos deberán solicitarlo por escrito mediante instancia dirigida al señor presidente de la Cámara antes del día 24 del mes en curso, acompañando una certificación del jefe de la Hermandad a que pertenezcan en la que se haga constar su condición de afiliado y su calidad de agricultor o ganadero.

De las instancias recibidas será seleccionada una para cada cursillo y sus firmantes tendrán la categoría de representantes oficiales de esta Cámara, disfrutando de una beca de 520 pesetas y el viaje de regreso desde Madrid a esta capital.

El resto de los solicitantes podrán asistir también al cursillo, si bien corriendo los gastos que se produzcan por su cuenta y riesgo.

Salamanca 17 de abril de 1952.—El presidente.

La Audiencia

Infracción de la Ley de Circulación

Ocupó el banquillo de los acusados, Manuel Bautista Hernández, el cual en fecha 8 de septiembre de 1951, conducía por una de las carreteras de Peñaranda un tractor sin estar en posesión del carnet correspondiente.

El Ministerio Público, representado por el señor Alamillo, calificó los hechos como una infracción de la Ley de Uso y Circulación, interesando de la Sala la pena de tres meses de arresto mayor y retirada durante dos años del permiso de conducir.

El defensor, señor Maillo, consideró que su patrocinado no era autor de ningún delito y, por tanto, procedía dictar una sentencia absolutoria.

Juicio a puerta cerrada

Seguidamente, se vió la causa procedente del Juzgado de Sequeros, por el delito de aborto, contra Isabel Alonso Chamorro y Mercedes Chamorro Navarro.

El fiscal, solicitaba las penas de tres meses de arresto mayor, para Mercedes, y las de 1.000 pesetas de multa, tres años de prisión menor y tres meses de arresto mayor para Isabel.

Actuó de letrado defensor, don Luis Martín de las Cuevas, que interesó la absolución.

Colegio Femenino San Juan Bosco

RELIGIOSAS SALESIANAS

Hoy, día 18, da comienzo el solemne triduo en honor de Santa María D. Mazzarello en la iglesia de María Auxiliadora (RR. PP. Salesianos). Esperamos la asistencia a él de todos los cooperadores, antiguas alumnas, personas simpatizantes con la Obra Salesiana y demás, que deseen obtener gracias de la humilde Hija de San Juan Bosco. Podrán ver el horario en los carteles expuestos en todas las iglesias de la ciudad.

NO HACEMOS REBAJA
Nosotros
REGALAMOS LOS MUEBLES
y damos dinero encima
Compruébelo en
Nuño, S.L.
Vea sin compromiso más de 100 habitaciones completas en todos los estilos y precios
AVENIDA DE MIRAT, 41

Por la PROVINCIA

De Ciudad Rodrigo

El director general de Asuntos Eclesiásticos

Ha estado en ésta dos días, el director general de Asuntos Eclesiásticos, señor Puig Roller, el cual cumplimentó al prelado de esta diócesis, doctor Enciso Viana, los cuales visitaron la prisión, edificio propiedad de la diócesis, así como el Juzgado de Instrucción y Comarcal, siendo recibidos por el juez de Instrucción señor Vegas Fabián y el comarcal señor Hernández Picado.

Las fiestas de Semana Santa

Con tiempo frío y de lluvia se celebraron las fiestas de Semana Santa, siendo grande la concurrencia a todos los actos. El Jueves Santo hubo de suspenderse la cofradía del Silencio por la noche, teniendo lugar al siguiente día.

El domingo de Pascua celebró de pontifical y predicó el excelentísimo señor obispo, dando al final la bendición papal.

Notas diversas

Regresaron de Tortosa, el canónigo arcediano don Domingo García y sochantre don Agustín, donde fueron con motivo de la toma de hábito de la sobrina de este último.

—De Valladolid, el jefe local de Falange, don Carlos Domínguez.

—Marchó para Madrid, el jefe de la sección de cultura del Ministerio de Asuntos Exteriores, don Pedro Salvador.

—Pasó unos días en ésta, doña Asunción de Vicente, viuda de Salvador.

—También pasó unos días, el ingeniero de la Compañía Telefónica, míster Deis, su señora e hijo.

—Regresaron de Salamanca, el farmacéutico don Eladio S. Abarca y señora.

—Con motivo de la grave enfermedad de su hija se encuentra en ésta, el profesor de la Escuela de Aviación de Vuelos sin motor, el teniente de Aviación, don Carlos Méndez Pérez.

—Pasó unos días en ésta, el comandante de Aviación don Enrique Aparicio Rodríguez.

—Marcharon para Madrid, don Ceferino Rodríguez y sus hijos el capitán médico de Aviación, don Angel de Miguel y señora.

—Regresaron de Santander, don Agustín Iñigo Sánchez y don Lorenzo Rodríguez Marcos.

—De Madrid, el habilitado del clero, don Santiago Martín Báez y señora y la señora doña Rosario Sánchez Arjona viuda de Aristizábal.

—De Zamora, el médico otorrinolaringólogo, doctor don Jesús Huerta.

—Ha pasado unos días, el rector de la Universidad de La Laguna, don Alberto Navarro, gestor en Cortes.

—Marcho para Madrid, el conde de Montarco.

—Encuéntrase enfermo a consecuencia de una caída, fracturándose una pierna, el beneficiado de esta Catedral, don Vicente Martín.

—El nuevo director de esta sucursal del Banco de Santander, don Vicente Clemente Caranto, ha tenido la atención de comunicarnos haber tomado posesión del cargo, a la vez que ofrecerse. Le deseamos grandes éxitos.

—El comisario de Policía gubernativa de ésta, don Bienvenido Pascual, ha sido destinado a Gijón.

—Regresó de Sevilla, donde pasó la Semana Santa, la señora doña Concepción Sánchez Arjona de Velasco.

—Marchó para Madrid, el beneficiado de esta Catedral, don Ricardo Sangalo.

—Con el fin de pasar una temporada con sus familiares, ha llegado de Sama de Langreo, el director de aquella sucursal del Banco Hispano Americano, don Félix García y señora e hijos, sobrinos del prelado, doctor López Arana (q. e. p. d.)

—El miércoles pasado, en la iglesia parroquial de San Pedro, tuvo lugar el enlace matrimonial de la bella y elegante señorita Elvira González Castilla, hija de la señora viuda de González, con el joven industrial don Antonio Custodio Paz, siendo apadrinados por los hermanos del novio el maestro de El Cabaco, don José Custodio y la elegante señorita Felisa Custodio. Bendijo la unión, el canónigo don Estanislao López Simón, que pronunció una plática.

—El nuevo matrimonio salió para Orense.

—Han aprobado los cursillos para comisarios de Policía, los agentes de ésta, don José Domínguez y don José Manuel Blanco.

—Ha sido encargado de la Jefatura de Policía de ésta, el comisario don Clodoaldo Sanz.

—En la iglesia parroquial del Sagrario, tuvo lugar el lunes pasado, el enlace matrimonial de la encantadora señorita Paquita Báez, hija de don Francisco Báez, de Villar de Ciervo, con el jefe de la Comandancia de Guardia civil rural del mismo pueblo, siendo apadrinados por el primo de la novia, don Mariano Gómez Báez y la hermana del novio, doña Teresa Calvo Delgado, de Villaseco de los Reyes.

Bendijo la unión, el profesor del Seminario Mayor y capellán del Colegio de San Bartolomé, de Salamanca, don Primitivo Calvo Delgado, hermano del novio y celebró la misa nupcial el coadjutor de Alba de Tormes, también hermano del novio, que pronunció una elocuente plática ensalzando la misión matrimonial.

El nuevo matrimonio salió de viaje para Madrid.

—Encuéntrase enferma, la reverenda Madre superiora de las Siervas de María, de este Hospital de la Pasión y la profesora de piano del Conservatorio, señorita Lucía Ortega Soler.

—Pasó unos días en ésta, la hermana del canónigo archivero don Máximo Martín, regresando a Palencia.

—Marchó para Salamanca, el farmacéutico don Luis H. Mirueña.

—Encuéntrase mejorada, la señora de don Manuel Calabuig Toribio y la señora viuda de Martín.

S. VEGAS ARRANZ

ADORACION NOCTURNA

El turno XVIII, que tiene por titular a San Francisco de Sales, celebrará su vigilia mensual en la noche del día de hoy.

La vigilia dará comienzo a las diez de la noche.

¡Camarada! En Obispo Jarrín, 2, la Sección Femenina te ofrece su biblioteca.

De Lumbrales

De la empresa del Cinema Calderón de esta villa hemos recibido atenta invitación para asistir en la tarde del próximo día 19 de las corrientes a una sesión privada de cine, en la que se proyectará la hermosa, interesante y recomendable película, que lleva por título "Balarrasa", que tantos éxitos ha alcanzado en todas partes, a cuya sesión han sido invitadas todas las autoridades locales, funcionarios públicos y personas de significación, constituyendo el acto un verdadero y ejemplar acontecimiento artístico.

FIESTA DE GRATITUD

Para el próximo domingo, día 20, tendrá lugar la fiesta homenaje de gratitud que Lumbrales dedica al que durante varios años rigió esta parroquia como ecónomo de la misma, don Angel Morante Boada, recientemente posesionado como párroco de Sobradillo. Dicho homenaje consistirá en descubrir una lápida colocada en el Centro parroquial y dedicada al señor Morante, a cuya actividad y celo se debe la construcción de tan hermoso edificio, que no tiene igual en pueblo alguno de esta provincia.

También Lumbrales regalará al señor Morante, por sus ejemplar labor parroquial, una preciosa y rica casulla, primorosamente bordada por las hábiles manos de las monjitas del convento de Santelices de los Gallegos, trabajo que hace días ha estado expuesto en uno de los escaparates del importante comercio de los hermanos García Comerón, y que ha llamado grandemente la atención.

A dicha fiesta concurrirán autoridades de algunos pueblos limítrofes así como personas de significación.

CHICO

Delegación Administrativa de Enseñanza Primaria de la provincia de Salamanca

El ilustrísimo señor director general de Enseñanza Primaria, por orden telegráfica de fecha de ayer, me dice lo que sigue:

"Por haberse retrasado publicación en "Boletín Oficial" convocatoria 3 abril cursillos apicultura, admítense solicitudes tomar parte en el mismo hasta el día 22 abril. Cursillo comenzará 25 abril."

Lo que se publica para general conocimiento de los interesados.

Salamanca 17 de abril de 1952.—El delegado.

IGLESIA DE MARIA AUXILIADORA

ARCHICOFRADIA

Hoy, viernes, 18, comienzan en la iglesia de María Auxiliadora, los solemnes cultos en honor de Santa María D. Mazzarello, cofundadora con San Juan Bosco, del Instituto de las Hijas de María Auxiliadora (Salesianas de San Juan Bosco); con arreglo al siguiente horario:

Misa de comunión, a las nueve y media.

Cultos de la tarde.—A las siete y media, rezo del Santo Rosario, ejercicio del triduo, sermón, bendición con Su Divina Majestad.

Los sermones del triduo estarán a cargo del reverendo Padre Manuel Díaz Ledo, salesiano. Profesor de la Universidad Pontificia de Salamanca.

Se invita a todos los archicofrades a los diversos actos del triduo y a la solemne misa, que se celebrará el próximo domingo, a las once y media, con asistencia pontifical del excelentísimo y reverendísimo señor Obispo de la Diócesis.

¡MINEROS!
Análisis rápidos de Wolframio, garantía absoluta en cuatro horas. Teléfono 2365

Anuncios por palabras

★★ HASTA 20 PALABRAS, 10 PTAS. POR INSERCION - CADA PALABRA MAS, 0,50 PTAS. ★★

Automóviles

AUTOMOVIL 65.000 pesetas, cinco plazas, cambio al volante, perfecto estado. Teléfono 4397. Valladolid. 2-1

VENDESE camión basculante para tres metros cúbicos, ruedas nuevas, 34 X 7. Informes, señor Pedraz, Grupo Mariano Rodríguez, 4, principal izquierda, teléfono 3864. 3-1

Compras

COMPRO palomas zurritas, pagando buen precio. También compro cornezuelo de centeno. Amador Felipe. Laboratorio SIUL. San Pablo, 26. Teléfono 2210. 4-a-3

Demandas

IMPORTANTE ALMACEN de papel y derivados necesita representantes en Salamanca y cabezas de partido. Dirigirse Papelera "Vascoastur". Santiesteban y Osorio, 14. León.

SE NECESITA CHICA. Buenos informes, buen sueldo. Teatro Gran Vía. 2-1

Habitaciones

EN CASA Particular se ofrece habitación independiente, pensión económica. Publicidad Arenas. Concejo, 5. Teléfono 2150. 1-1

Fincas

SERAFIN vende dehesa 800 hectáreas, pasto, labor, monte, casas, dependencias, libre, 18 kilómetros Badajoz. Pesetas 3.500.000. Coloco 250.000, 300.000, 500.000, 1.000.000 hipoteca. Abajo, 20. Teléfono 4020. 2-1

Maquinaria

GUILLOTINA, máquina hacer sobres, cosedora al casco a pedal, se venden. Razón, Comercial Farmacéutica, Ramos del Manzano, 3.

TRILLADORAS Angeles, Tipo A, producción en trigo 5.000 kgs. Tipo C, producción en trigo 10.000 kgs. Industrias Siderúrgicas, S. A. Apartado 557. Barcelona. Agentes en Salamanca, señores Piñeiro y Morros. Avda. Mirat. 61.

MAQUINAS punto "Carher", un guía hilos con bancada. Máquinas de coger punto medias 3.450. Garantía. Veinte meses plazo. "Margot", Montero Calvo, 2. Valladolid.

Traspasos

SE TRASPASA tienda de alpargatería y cordelería con existencias por traslado residencia Informes en la misma. Rúa, 38. 5-4

PISO con muebles se traspasa en la Plaza de San Bartolomé. Informes, Jesús Pérez, Plaza San Bartolomé, 4, primero, Salamanca. 3-a-2

TRASPASO en el mejor barrio de Salamanca (Los Pizarrales) salchichería con ultramarinos y vinos, magnífica casa con grandes dependencias. Informes, Casa Garrote (Pizarrales).

Ventas

VENDO, por transformación en corriente, motor Moeka Vallino, 2,5 caballos, completamente nuevo. Rafael Martín, en Calvarrasa de Abajo. 3-3

SE VENDE material procedente de derribo. Informes en Zamora, número 40. 1-1

SE VENDE traje de niña, de primera comunión, seminuevo. Informará, Policarpo Villarón, Madrid, 1, Ciudad Rodrigo. 3-2

VENDO 40 cañizos y dos carros de bueyes, todo seminuevo. Verlo y tratar, con Manuel García, en Parada de Arriba. 2-2

TRANSFORMADORES todas potencias y tensiones. T. Velázquez. Apartado 67. Medina del Campo. 30-a-22

¡ATENCION! Los mejores hornazos, en precio y calidad, en Confitería Redondo y nada más. Visiten exposición. Rúa, 31. Teléfono 1350.

BICICLETAS, estupendas, las mejores marcas, y accesorios, reparaciones, ventas a plazos. MINAMBRES. Zamora, 46.

SE VENDE el solar señalado con una cruz. Superficie, 1.800 m.2 Situado en calles pavimentadas. Informes, Hijo de Senén Martín. Plaza Mayor, 26 y 27. Teléfono 1561. 2-a-1

MOSAICOS BAZAN, S. Ltda. Fabricados con materiales primerísima calidad, máxima presión, con maquinaria moderna. Grandes existencias. Espronceda, 34. Salamanca. 1-1

VENDO motor gasolina americano 10 caballos, con cambio, barato; otro eléctrico 4.000 revoluciones, monofásico. Informes, ferias, noria "Ideal". 3-1

Pérdidas

EXTRAVIO vaca morucha negra número 2, hierro C H, hendido en la derecha y abigarado en la izquierda. Su dueño, Policarpo Rivas. Rúa, número 4. 2-a-1

EXTRAVIO de un novillo negro, mohino, de clase morucho, con varias rozaduras, recién capado, cola muy corta, bien encornado y hierro de S. Informarán, Angel Corral, Pedraza de Alba (Salamanca). 3-1

Ofertas

LA ASESORA HIPOTECARIA (Matriculada legalmente), hipotecas de todas clases, préstamos para agricultores, ganaderos y préstamos generales. Inversión de capitales en hipotecas, etc. Generalísimo Franco, 57, 2.° izquierda. Salamanca. 1-1

Varios

AYUNTAMIENTO DE LEDESMA.—El día 20 abril actual tendrá lugar subasta pública subvención M. novillos del Corpus. Tipo, 6.000 pesetas. Pliego de condiciones, en Secretaría Ayuntamiento. — Alcalde.

TODA AMA DE CASA debe estar dispuesta a recibir un elemento para su cocina que la casa FinTex le proporcionará sin gasto alguno extraordinario. Le evitará muchas fatigas, proporcionándole en cambio comodidades y economías. ¿Cuál este elemento? Consulte a FinTex próximamente en Avenida de Alemania, número 3, Salamanca.

"LA PREVENTIVA", S. A., pone en conocimiento de sus asegurados que ha instalado sus oficinas provisionales en la calle Abajo, 10. 1-1

A PLAZOS Y AL CONTADO
RELOJES SUIZOS
CRONOGRAFOS
ENVIOS POR CORREO
PIDA CATALOGO GRATIS
INDUSTRIAL SUIZA
15 AÑOS GARANTIA
APARTADO CORREOS 85 ZAMORA

Los DEPORTES

El momento futbolístico local

EL PRIMER EQUIPO

Conforme indicábamos en nuestro número del martes, vamos a iniciar hoy una serie de comentarios sugeridos en la reunión conjunta de directivos y ex directivos de la U. D. S. celebrada el pasado miércoles santo en la Cámara de Comercio. En realidad el día escogido fué inoportuno a todas luces. No sólo nos referimos a lo inadecuado de la fecha, sino, también, a la coincidencia de un cambio de impresiones de todas nuestras autoridades, que les impidió, salvo la presencia, a última hora, de nuestro alcalde, su asistencia a la Asamblea que, por ello, no tuvo más acuerdo tangible y concreto que preparar una nueva reunión a la que aquéllas puedan asistir.

No fué vano alarde informativo el publicar la relación nominal de todos los asistentes a la reunión de referencia. Fué propósito deliberado para señalar la verdadera concentración de competentes y entusiastas aficionados de los que, pronto, podrá extraerse lo que denominamos el primer equipo.

De nada sirve un buen conjunto de jugadores, un campo más o menos bonito, más o menos cuidado, si, a la cabeza de todo ello y dada la complejidad creciente del futbol y sus problemas, no se coloca al frente una verdadera selección de directivos. Y, a fe, que de desarrollo de la reunión, en conjunto, antes de comenzar el examen de los distintos problemas, allí examinados y dar nuestra opinión sobre los mismos, de todos los que allí hablaron, sacamos atisbos, detalles, para ratificarnos en esa primera impresión de que allí había mucha y buena gente aprovechable para una Directiva de altura, como la que el futbol salmantino se merece.

La reunión tuvo un momento de gran interés, una peligrosa derivación y un dique sereno y fuerte que contuvo las aguas que iban a desbordar por mal camino. Y antes de examinar estos momentos, adelantemos que no nos gustó nada aquel desconcierto, aquel todo hablar al mismo tiempo, para nada concreto, hijo sin duda de la falta de costumbre de actuar en estas reuniones y de la de una mano firme que encauzase el afán de todos por enderezar el rumbo del futbol local. Las intervenciones de los señores Beltrán de Heredia y Lis, en una visión ajustadísima del conjunto de problemas que aquejan a nuestro primer Club, fueron de gran alteza de miras, de perfecta visión de la realidad, entonadas y sobrias. Pero de la misma disertación del señor Beltrán de Heredia surgió ese momento peligroso a que aludimos, al enfrentarse con el señor Monroy, los dos buenos temperamentos polémicos, bien acopiados de razones en una discusión que cortó el señor Piedecasas, que se acreditó, una vez más, como buen orador y hábil argumentista, para, con energía y al mismo tiempo exquisito tacto, volver el debate al punto originario, cortando una posible aspereza que, quizá, hubiera servido, con la mejor buena fe, desde luego, para producir alguna peligrosa fisura en aquel compacto bloque de competencias y entusiasmos por la U. D. S. Redondeó su éxito el señor Piedecasas con aquel acertadísimo resumen que de los problemas pendientes, de las soluciones aportadas, de los proyectos expuestos hizo el señor alcalde a su llegada a la Asamblea, con la petición de que apoyase la celebración de una nueva reunión, a la que no faltaría ya, con su asistencia, la cariñosa acogida que, por parte de todas nuestras autoridades, van a encontrar los problemas de la Unión Deportiva Salamanca y sus posibles soluciones.

En este buen ambiente, con nuestra impresión de que allí había donde escoger, ahora cuando los socios unionistas van a ejercer su derecho, un magnífico equipo directivo, terminó esta reunión, cuyos demás detalles, ya recogidos en nuestra minuciosa información, de tipo realmente práctico, ya que los lirismos en el futbol los reputamos perniciosos y perjudiciales, iremos glosando en sucesivos comentarios.

Comienza la «Copa del Generalísimo»

EL BARCELONA ganó en el Estadio Metropolitano

TAMBIEN EL REAL MADRID VENCIO AL CELTA, EN BALAIDOS

SEVILLA, 3
VALENCIA, 1

Sevilla.—Los sevillistas lucían brazaletes negros por la muerte del jugador José Núñez, fallecido en accidente de automóvil.

El Valencia aplicó la táctica defensiva, dejando adelantados a Segui y a Gago. A los tres minutos marcó el Valencia por medio de Buque, al rematar un córner de cabeza. Luego reaccionó el Sevilla y a los cuarenta minutos Arza pasó a Araújo, éste a Campos, el cual remató a las mallas de tiro durísimo, estableciendo el empate, con que terminó el primer tiempo.

En la segunda parte el segundo gol local es marcado a los veintiún minutos, de cabeza, por Herrera. A los treinta y ocho minutos Campanal remata el catorce córner contra el Valencia de un puntetazo pegando el balón en el travesaño y entrando en la red.

RESULTADOS

Sevilla - Valencia	3-1
At. Marrid - Barcelona	2-4
Celta - R. Madrid	2-3
At. Bilbao - Zaragoza	3-0
Valladolid - Coruña	6-2
Español - R. Sociedad	0-0

AT. DE MADRID, 2
BARCELONA, 4

Madrid.—Al minuto y medio de comenzar, en un avance local, Pérez Payá pasó adelantado a Miguel, que se internó, fusilando el primer tanto. A los once minutos Manchón logró el tanto del empate de tiro raso y flojo, engañando a Argila.

Domina el Atlético y Gonzalvo da mano en el área que el árbitro castiga con penalty. Lo lanza Miguel, mas a las manos de Ramallest. Esto desanima al Atlético, que se deja dominar.

A los treinta minutos Kubala recibe un buen pase y escapa, fallando Mújica, fusilando el segundo tanto.

A los treinta y siete minutos, Pérez Payá, desde la izquierda, centra de espaldas, recogiendo Miguel, que de cerca marca el segundo tanto local.

A los cuarenta y un minutos el Barcelona marca el tercer tanto, por mediación de Vila.

En la segunda parte Basora aumentó la ventaja catalana con un nuevo tanto. (Logos.)

CELTA, 2
R. MADRID, 3

Vigo.—Los dos equipos realizaron buenas jugadas durante la primera mitad, que terminó con el resultado de uno a cero, marcado por el delantero centro madrileño a los veinticinco minutos de juego, al internarse y rematar desde cerca. A los ocho minutos del segundo tiempo, Vázquez consiguió el empate. El Madrid se adelantó nuevamente en el marcador por medio de Pahiño, quien logró también el tercer tanto en un barullo ante la puerta viguesa.

Mazagatos expulsó a Lolín y siguió el juego entre continuas protestas del público. A los treinta y cinco minutos Atienza remató de cabeza el segundo tanto local.

Los últimos minutos fueron de dominio local, pero el Madrid cerró sus líneas y alejó cuantas ocasiones de peligro se cernieron sobre su meta, sin dejar de atacar.

AT. BILBAO, 3
ZARAGOZA, 0

Bilbao.—En la primera parte dominó el Atlético sin resultado por emplear el Zaragoza una cerrada táctica defensiva. En la segunda, el Zaragoza intensificó ese sistema de juego, pero los bilbaínos volcaron todo su equipo sobre la portería contraria y a los treinta y tres minutos, en un gran lío, por bajo, Tini marcó el primer gol. A los treinta y seis, Gainza pasó a Garay, que desde la defensa se había adelantado, y de buen tiro raso marcó el segundo gol. A los cuarenta, Gárate marcó el tercero. El Atlético no se emplea a fondo y el Zaragoza no dió impresión de peligro en su delantera. El árbitro, señor Tamarit, regular en su actuación.

VALLADOLID, 6
CORUÑA, 2

Valladolid.—Al Valladolid le ha bastado un primer tiempo jugado medianamente para asegurarse el partido frente a un Coruña muy bajo de forma, en el que se nota evidentemente la falta de extranjeros.

A los siete minutos Coque, de buen tiro, marca el primer gol. A los veinte, Cánovas consigue el segundo. A los veintiuno, Lolo, el tercero. A los veintiocho, Cánovas saca de córner y el balón entra en la red. A los treinta, Ricardito consigue el quinto. A los cuarenta y cuatro, Goicolea y Lesmes II marcan en su propia meta el primer gol del Coruña.

El segundo tiempo fué muy aburrido. El Valladolid dió muestras de no interesarle aumentar el tanteo. Coque recibe el balón de dos contrarios y marca el sexto gol, y a los cuarenta y dos minutos Lesmes II le mete el pie a un balón que lleva Arsenio y en magnífico tiro marca el segundo en su portería.

ESPAÑOL, 0
R. SOCIEDAD, 0

Barcelona.—Empezó el juego siendo alterno, pero mediado el primer tiempo se impuso el Español, que dominó ya hasta el descanso y luego fué arrollado en la segunda parte. La fuerte defensa donostiarra impidió que los catalanes marcaran tantos.

Destacaron por el Español, Soler, Parra, Arcas y Mauri, y por la Real Sociedad, Eizaguirre y Suárez y los tres medios.

Arbitró bien Asensi.

El CAFE CASTILLA

CIERRA SUS PUERTAS AL PUBLICO POR TRASPASO DE LOCAL

LA DIRECCION. - Testimonia al público asiduo a este local las gracias más expresivas por el favor que siempre le dispensó y hace presente sus mejores deseos de continuar mereciendo estas atenciones, tan pronto las circunstancias se lo permitan.

Arbitros para el domingo

Para los partidos del domingo, en que intervienen los equipos de Salamanca, han sido designados los siguientes árbitros:

Ceceño - Salamanca, Guerra Frigo.

Santoña - Salamanca, Hidalgo Lavín.

Delegación Comarcal de Futbol

Partidos para la Copa Presidente

Campo de Educación y Descanso:

A las 9, Volta-Sancti-Spiritus, árbitro, Santos López.

A las 10,30, Bercsman-Casablanca; árbitro, Santos López.

A las 12, Sagrado Corazón-Luisos; árbitro, Haro Salvador.

A las 4 de la tarde, Recoletán-Juventud; árbitro, E. Almaraz.

A las 6, San Fernando-A. Maristas, árbitro, G. Verri.

SEGUNDO GRUPO

Campo de la Ferrovaria:

A las 9, San Fernando-Sahaguntino; árbitro, Casado.

A las 10,30, Berchman II-Helmántico; árbitro, Casado.

A las 10,30, Millonarios-Sahagun; árbitro, Montojo.

Este último encuentro, en el campo del Bechman.

M. MARTINEZ
TISIOLOGO - RADIOLOGO
TOMOGRAFIA
P. Gabriel y Galán, 1. Tel. 2029
C. S. n.º 36

Campo de Tiro y Deportes, S. A.

CONVOCATORIA

En virtud de lo dispuesto en los Estatutos de esta Sociedad, por la presente se convoca a Junta General Ordinaria de Accionistas, que tendrá lugar en la Cámara de Comercio, Plaza de Sexmeros, el día 27 del corriente mes, a las once y media, para tratar de los asuntos siguientes:

Primero: Lectura y aprobación del acta de la anterior.

Segundo: Lectura y aprobación del balance y estado de cuentas del ejercicio 1951.

Tercero: Ruegos, preguntas y proposiciones.

En el caso de no concurrir a esta primera convocatoria la mitad de los accionistas, que representen, por lo menos, la mitad del capital en circulación, se celebrará dicha Junta General a las doce del mismo día y en el mismo lugar, con el capital que esté representado. — El Secretario del Consejo de Administración.

MIGUEL BECERRO
MATRIZ Y PARTOS
Horas de consulta: de 11 a 2
Concejo, 9, 2.º, izqda. Tel. 1285
C. S. n.º 14.

CEMENTOS "SAMHER" VALLADOLID
Alta resistencia. Mínimo precio. Servicio inmediato por vagones completos
Pedidos al Representante CEA Clavel, 5 - SALAMANCA

Plazas vacantes de comadronas

"CASA DE LA MADRE"

Para cubrir DOS plazas vacantes de comadronas, se pone en conocimiento de quienes pueda interesar, que deberán solicitarlo antes del día 30 del actual, remitiendo las mismas a la Delegación Provincial, Zamora, 25, o en la «Casa de la Madre», General Mola, 2

CICLISMO

La Vuelta a Marruecos

El francés Sciardis ganó la tercera etapa

Tetuán.—En la VII Vuelta Ciclista a Marruecos, a su paso por esta ciudad, ha resultado vencedor en la tercera etapa, el francés Sciardis, que en el recorrido de los 108 kilómetros, Larache-Tetuán, ha invertido 3 horas, 13 minutos, 32 segundos.

El Estadio tetuaní, lugar donde se instaló la meta, se hallaba abarrotado de público, habiendo llegado desde las primeras horas de la mañana numerosos viajeros procedentes de Tánger, Ceuta y Larache.

Un día espléndido contribuyó a dar brillantez al espectáculo, que por primera vez se celebraba en la capital del Protectorado, ya que el recorrido de las anteriores vueltas no pasaba por Tetuán.

Al vencedor de la etapa de hoy, Sciardis, siguieron Yachero, italiano; Barbosa, portugués, y Renalt, francés.

De los españoles, el primer clasificado fué Serrra, con el número 15, y Bernardo Ruiz, con el 18, en 3-17-12.

Julio Pérez Martín
MEDICO
MATRIZ Y PARTOS
Consulta a las doce
Gran Vía, 12, pral. Tel. 1303
Sanatorio: "Clínica Quirúrgica"
Vázquez Coronado, 9

España gana el torneo internacional juvenil

Barcelona. — En el campo del Español se celebró el partido final del torneo internacional juvenil, enfrentándose España y Bélgica.

El encuentro terminó con empate a cero, que se mantuvo a pesar de los veinte minutos de prórroga reglamentaria. Se decidió adjudicar el título de vencedor al equipo español por promedio de tantos en los partidos anteriores.

Los españoles atacaron durante los largos ochenta minutos que duró el partido en dos tiempos de cuarenta minutos cada uno.

Los belgas se limitaron a defender e, consiguiendo que no les marcaran ningún tanto. (Logos).

DONATIVOS EN ALHAJAS para la corona de la Virgen de Peña de Francia

SALAMANCA: Un devoto de la Virgen, seis valiosos gemelos de oro y granates.

ARRABAL DEL PUENTE: Doña Juana Matilla, una pulsera de monedas de plata; doña Isabel García, una medalla de plata; doña Juana Carbán, dos medallas de plata.

COTO MINERO (BARRUECOPARDO): Doña Miren Aguirre, una preciosa pulsera de oro.

VALDUNCIEL: Don Ignacio Castro y doña María Hernández, una moneda de plata y un corazón de oro.

HERGUIJUELA DE LA SIERRA: Doña Felisa Llorente, pendiente de oro.

PEDROSILLO EL RALO: Doña Josefa Nieto Martín, tres monedas y tres medallas de plata.

NAVA DE FRANCIA: Señorita Santiaga Santos, cadena de oro y dos medallas de plata.

BEJAR: Doña Mercedes Hernández, un rosario de nácar.

SAN MUÑOZ: Doña Serafina García: Un corazón de oro.

REDONDA (VITIGUDINO): Don Manuel Sánchez, una moneda de plata.

VILLALBA DE LOS LLANOS: Una devota de la Virgen, una pulsera con tres medallas y un anillo de plata.

PELOTA

Martínez y Orcoyen a la cancha

Esta pareja de madrileños, subcampeones del torneo de Pelota de Castilla, debutan el domingo en el Frontón de Campo de Tiro, frente a la pareja Arruti-Nieto, que saldrán decididos a no descuidarse.

Un duelo bastante igualado si se tiene en cuenta que Arruti ya sabe cómo juega su pareja, en el que tiene su confianza.

Para comenzar Nieto y Felipe, de Valdecarros, contra Marcos y Graciliano, de Doñinos.

MOTORISMO

Una excursión a Saucelle, para el domingo

Para esta noche, de ocho a diez y en el domicilio social del Moto Club, se convoca a todos los que participaron en la carrera de regularidad Salamanca-Villacastín, como asimismo a todos los demás señores socios del Club, para tomar acuerdos sobre organización de una excursión a Saucelle para el próximo domingo.

ARTE

LA EXPOSICION DE LA FILARMONICA

Continúa abierta la Exposición de pintura, escultura y dibujo de los artistas locales María Cecilia Martín, Domingo Sánchez, Fernando Mayoral, Manuel S. Méndez y Aristides Mateos.

Puede visitarse de ocho a diez de la tarde.

SEGUNDA REGION PISCICOLA

Delegación Provincial de Salamanca

VEDA

El anuncio publicado en el "Boletín Oficial" de esta provincia del día 4 de este mes abriendo la pesca continental en los ríos de la 2.ª Región Piscícola (que comprende las provincias de Pontevedra, La Coruña, Lugo, Orense, Zamora y Salamanca), se refería solo a la pesca de la trucha y del salmón. Por lo tanto, el período de veda de pesca con red de los ciprínidos (barbos, tencas, carpas, etc.) en esta provincia es el mismo que el de años anteriores, o sea el comprendido entre el 1.º de marzo pasado y el 16 de agosto próximo.

Lo que se hace público para general conocimiento y efectos consiguientes.

Salamanca 15 de abril de 1952.—El ingeniero delegado.

ASOCIACION DE CAZADORES Y AGRICULTORES DE LA PROVINCIA

En cumplimiento a lo que determina el artículo 34 de los Estatutos de esta Asociación, por el presente se cita a todos los socios pertenecientes a la misma, a la Junta General Ordinaria, que autorizada por la Superioridad, se celebrará el día 20 del actual, a las once de la mañana, en los locales de la Cámara Oficial de Comercio e Industria, de esta ciudad, sita en la Plaza de Sexmeros, número 1, para tratar los asuntos siguientes:

1.º Lectura del acta de la sesión anterior.

2.º Lectura, para su aprobación o reparos, de la Memoria del ejercicio 1951.

3.º Resultado económico del ejercicio anterior.

4.º Ruegos y preguntas.

Salamanca 12 de abril de 1952.

LA DIRECTIVA

¡Ahorre dinero!

GRAN VENTA DEL DURO

«LA FERIA» Prior, 3

Juego noche	1 Duro	Jarra cristal	1 Duro
Azucarero y plato	1 "	5 vasos agua	1 "
8 copas licor	1 "	6 vasos vino	1 "
Marco foto	1 "	Limpiabarros	1 "
4 platos postre	1 "	3 ensaladeras	1 "
40 pinzas ropa	1 "	2 bayetas piso	1 "
5 perchas caballero	1 "	3 cuchillos cocina	1 "
Espejo y peine	1 "	Bolsa Nylón	1 "
Portacubiertos	1 "	Escurreplatos	1 "
5 velas	1 "	3 platos cristal	1 "
Jabonera y jabón	1 "	2 entremeseras	1 "
Vaso, cepillo y pasta	1 "	Destascador	1 "
Compotera cristal	1 ½ "	Vaso plástico	1 "
Frutero y vaso	1 ½ "	4 platos mesa	1 ½ "
Espumadero y cazo porcelana	2 "	3 lavafrutas	2 "
		Mantequera t/Níquel	2 "
Espejo cuarto baño	2 ½ "	Licorero y bandeja	2 ½ "
Juego postre	3 "	Juego café	5 "
		Juego fresa	6 "

ANUARIO GENERAL DE ESPAÑA
(Bailly-Baillière—Riera)
Se publica anualmente desde 1879
Es el único completo y exclusivo de España
Por su copiosa y detallada información constituye el más poderoso auxiliar del hombre de negocios
Consta de 4 voluminosos tomos con más de 9.000 páginas; un detalladísimo mapa de cada provincia y más de
3.500.000 datos
Ptas. 450 - Franco de portes
ANUNCIE EN ESTE ANUARIO
PUBLICIDAD ECONÓMICA Y EFICAZ
Anuarios Bailly-Baillière y Riera Reunidos, S. A.
Enrique Granados, 86 y 88—BARCELONA
Agente en Salamanca, D. Guillermo V. Martín Abad, Avda. General Mola, 57-Teléfono 2161

GRAN TEATRO BRETON
A las 4,30 especial, con BLANCA NIEVES Y LOS 7 ENANITOS
En tecnicolor (Tolerada)
A las 8 y a las 11. La película campeona del Sábado de Gloria
HORAS DE ENSUEÑO
Vera Ellen - César Romero - David Niven
Dos horas garantizadas de buen humor. No tolerada
TARAMONA Desde las 5. Ultimo día del gran programa
INVITACION PELIGROSA Película Metro, y
BLANCA NIEVES Y LOS 7 ENANITOS Tornicolor. (Toleradas)
Los teatros estarán perfumados por EMILIA - ANTONIO

Cinema SALAMANCA A las 5, 7,45 y 11: Dedicado a SEÑORAS y SEÑORITAS
ULTIMO DIA de la gran revista, en tecnicolor
LAS HERMANAS DOLLY
(ENTRE DOS AMORES). No tolerada
Mañana: AVE DEL PARAISO —:—
MODERNO Desde 5: Extraordinario programa
D. Andrews - G. Tierney, en
El telón de acero - Tolerada
R. Widmark - L. Darnel, en
UN RAYO DE LUZ - No tolerada

LICEO - Unica a las 5
La mejor película por su original argumento e interpretación — —
LA PRIMERA LEGION — Tolerada — Por Charles Boyer
Hoy en COLISEUM
Concierto de gala por la Coral y Orquesta de Cámara de
— OPORTO —
Mañana en COLISEUM
Gran estreno en color
El último estuardo
Por DAVID NIVEN

GRAN VIA - Empresa Barrueco
A las 4,30 —:— Especial
OLE TORERO
Luis Sandrini-Paquita Rico, y
KIM DE LA INDIA
A las 8 y 11
EXITO GIGANTE
KIM DE LA INDIA
Tecnicolor - Errol Flynn
(Toleradas)

El Adelanto

Fundado en 1883 | Viernes, 18 de abril de 1952 | Suscripción: 15,00 ptas. al mes

Dígame Vd...

TOÑY ROSADO

Quince minutos antes de su debut en el Gran Vía, la soprano Toñy Rosado estaba muy nerviosa en el "hall" del Gran Hotel. La acompaña el pianista, maestro Plácido Herrera.

—¿Siempre está usted tan nerviosa?

—Siempre. No lo puedo remediar. Y yo creo que ahora me sucede más que cuando debuté.

—¿Dónde fué?

—Madrid, 1947, con Beniamino Gigli.

—¿Obra?

—"Cavalleria Rusticana".

—¿Mucho éxito?

—¡No sé qué decir!

—Diga algo.

—Sí, hubo éxito.

—Y continuó cantando entonces, ¿no?

—Eso es.

—¿Muchos recitales?

—Muchos.

—¿Los cuenta con los dedos de la mano?

—Y me sobran.

—¿Dedos?

—¡No, recitales!

—¿Prefiere recitales, o la ópera?

—Ambas cosas.

—¿Obra preferida?

—Todas.

—Siempre hay alguna que gusta más...

—"Manón", tal vez...

—¿Conoce el extranjero?

—Conozco Europa.

—¿Por encima de los Pirineos?

—Alemania.

—¿Gustó su actuación?

—Sí.

—¿Qué cantó?

—"La vida breve", de Falla

—¿Gusta lo español allí?

—Mucho. Pero se conoce poco.

—¿Piensa en América?

—Por ahora, no.

—¿En qué piensa entonces?

—En mi próxima actuación.

—¿En?

—El San Carlos, de Lisboa.

—¿Gana mucho dinero?

—¡Pues verá...!

—La escucho.

—Se gana tanto como se gasta.

—¿Lo esencial de una soprano?

—Serlo.

—¿Cuida mucho su garganta?

—¡No hay más remedio!

—¿Un consejo para una soprano novel?

—Tener fe.

—¿Usted la tuvo?

—Desde luego.

—¿Una buena soprano mundial?

—María Camiglia.

—¿Y española?

—Desearía...

—¿Usted, tal vez?

—¡No, por Dios!

—¿Quién?

—Contestación en blanco.

—¿Elude responsabilidades?

—Sí.

—¿Se llevan bien todas las sopranos?

—Muy bien. ¿Por qué?

—¡No, por nada!

—Puede decir que tengo la Medalla de Oro de Bellas Artes de Arte Lírico, 1951.

—Ya está dicho. Dígame algo de sus aficiones.

—Leo mucho y estudio.

—¿Es usted una mujer especial?

—Corriente.

—Pero... con buena voz.

—¿Proyectos?

—Trabajar.

—¿Para ganar más medallas?

—¡Claro!

—¿Aunque sean de plata?

—Pues...

—A seguir cantando y a ver cuándo "canta" usted victoria.

CORIN

AYER, EN EL AYUNTAMIENTO

Sesión de la Comisión Municipal Permanente

Ayer tarde, a la hora de costumbre, celebró su sesión semanal la Comisión Municipal Permanente, la cual fué presidida por el alcalde de la ciudad, dor Lui Fernández Alonso, asistiendo los concejales señores Urbina, Cuesta, Coca, Pérez Moneo y Encinas, además del secretario, don Constancio Núñez; interventor, don Salvador del Castillo, y oficial mayor, señor Fuentes.

Se aprobó primeramente el acta de la anterior sesión, y seguidamente se conocieron y adoptaron acuerdos sobre los dictámenes de las distintas Comisiones que relacionamos a continuación:

OBRAS

Dictámenes estimatorios en las instancias de la reverenda madre superiora de las Esclavas del Sagrado Corazón de Jesús, don Urbano Rodríguez Mateos, don Francisco Mulas Blanco y don Germán Peña Gómez.

Dictámenes estimatorios en las de don Luis Nodal Navarro, don Francisco Gil González, don Juan Antonio Blazquez Jiménez, don Castor Marcos Gómez y don Fernando Población del Castillo Estimatorio con advertencia en las peticiones de don Salvador Justel y don Isaac López García.

Dictámenes impositivos de sanción en las denuncias formuladas por la Inspección de Obras contra don Eduardo Ferrán Estévez, don Zosimo Martín Acosta y don Juan Hernández.

Sobre la instancia de don Amilcar Ferrón Drouin se acordó mostrar la conformidad con los dictámenes técnicos que se les trasladan.

Dictamen desestimatorio en la petición de don Emilio Jarrín.

Dictamen estimatorio condicionado en las instancias de don Isidro Fernández y don Albito Martín García, y de conformidad con el dictamen del arquitecto en la de don Claudino Sánchez Iglesias.

POLICIA

Se accede a lo solicitado por don Amador Ballesteros Arranz, don Atanasio Ramos Bazo, don Angel Pascua, don Fernando García, don Eloy Gallego, doña Asunción y don Florentino Recio García, Sucesores de Pérez y Paradinas, don Justiniano Barriga Hernández, don Juan Alvarez Muñoz, don Fernando Sánchez Angoso y don Daniel Sánchez, don José María Cobaleda Montalvo, don Nemesio García Bernalt, don Victoriano Hernández Vicente, don Germán Sánchez Almeida, don Manuel González García-Santos, don Alfredo García González, don Eduardo Honorato Silguero, don Alfonso Mielgo Herrero, doña Lucía Rodríguez García y doña Emilia de la Mano.

Se accede a lo solicitado por don Roberto García y don Jesús Pérez. Se accede condicionalmente a la petición de don Serafín Gómez Parra y se desestiman las de don Isidro Mata Hernández y don Cándido Curto Becarez.

La instancia de don Angel Nuño Sánchez, que pedía autorización para instalar una báscula para el peso como mínimo de treinta toneladas en la marquesina de la Estación del Servicio que actualmente tiene en la Avenida de Mirat vuelve a la Comisión.

También se conoció del asunto relacionado con la sustitución del kiosco sito en la Plaza del Ejército (frente al bar Pacífico) o desaparición del mismo en caso de no verificarla, y de la moción del vocal don Isidoro Sagrado, relacionada con la sustracción de tapas de hierro fundido de los servicios de alcantarillado. Este último asunto pasa al señor ingeniero.

HACIENDA

Dictamen proponiendo la forma de pago de la relación de facturas número 5.

Idem idem sobre forma de pago de las dietas devengadas por el Tribunal de oposiciones a una plaza de capataz.

Idem idem aprobación de la liquidación de la CEISA por los ingresos del Mercado de San Juan en el primer trimestre de 1952.

Idem idem sobre forma de pago de las facturas de los señores farmacéuticos de la capital por suministros a la Beneficencia en enero próximo pasado.

Idem idem sobre adquisición de material de cura para la Casa de Socorro y Beneficencia Municipal.

Idem proponiendo la tramitación reglamentaria para conseguir la reparación del Camino de la Aldehuela con cargo a las subvenciones que se dice.

Idem resolviendo instancia de doña Elisa Carbajosa Mancebo.

Idem idem la reclamación del reverendo padre prepósito provincial de las Escuelas Pías de Castilla sobre plus valía.

Idem de don José Sánchez Blázquez sobre fraccionamiento de contribuciones especiales.

Idem proponiendo la enajenación de un mulo del Servicio de Limpieza. Pasa a la Comisión de Gobierno interior.

Idem idem adquisición del material que se indica para el Laboratorio Químico Municipal.

Idem resolviendo instancia del funcionario municipal don Sergio Estévez, que se encuentra enfermo.

Idem sobre forma de pago de la propuesta de la Comisión de Educación para adquirir libros con destino a las escuelas nacionales con ocasión de la Fiesta del Libro.

Se conoció también del dictamen de la Comisión sobre forma de pago de la sexta liquidación parcial de las obras de alcantarillado del barrio sureste.

Dictamen proponiendo la forma de pago de la relación de facturas número 6, por un importe de 38.652,21 pesetas.

Idem, idem, de una relación de horas extraordinarias devengadas por el personal municipal que se indica durante marzo próximo pasado.

Idem, idem, en la segunda liquidación parcial de las obras de urbanización—aceras— de la calle de Avila.

Idem, idem, sobre una relación de ingresos por acción de la Inspección de Rentas y Exacciones municipales.

Idem, idem, para la adquisición de 7.840 litros de gasoil para los motores de la Central Elevadora.

Idem, idem, del cupo de gasolina necesario para los vehículos de S. E. durante marzo próximo pasado.

Idem, idem, para la adquisición de un fleje para el motor Diessel de la Central Elevadora.

Idem, idem, sobre concesión de un socorro reglamentario al vigilante jubilado Tomás Vicente Iglesias.

Idem, proponiendo se cumplimente un oficio del ilustrísimo señor director general del Instituto Nacional de la Vivienda en relación con el Grupo del Barrio Vidal.

Idem, idem, que se adopte una moción del señor concejal-delegado del Matadero, sobre premios al personal de dicho Centro y a los industriales que se alude.

GOBIERNO INTERIOR

Se conceden permisos a la señorita Antonia Andrés Andrés y al bombero Pablo Alonso García.

AGUAS

Se desestiman la instancia de los vecinos de la calle de Saavedra Fajardo (último grupo de casas) y los recursos de reposición interpuestos por don Gabriel Segurado Seisdedos.

Se imponen sanciones por la rotura del contador del agua en Paseo de Canalejas, número 2; Espoz y Mina, 3, y Ramos del Manzano, 15.

SECRETARIA

Se dió cuenta de los expedientes disciplinarios tramitados a los vigilantes sanitarios señores Pascual, Serrano y Sánchez y de otro expediente tramitado para la provisión en propiedad de plazas vacantes de vigilantes sanitarios, con propuesta de nombramiento hecha por el Tribunal.

También se dió cuenta del fallecimiento del guardia municipal don Casto Prieto Escribano. Se acordó se hiciera constar en acta el sentimiento.

Por último se conocieron de varias instancias que solicitaban el empadronamiento y de la correspondencia oficial.

SEGUNDO ANIVERSARIO

de la señora

D.ª Sinforiana Dávila Pedroza

que falleció en esta ciudad el 19 de abril de 1950

a los cuarenta y ocho años de edad

D. E. P.

Su desconsolado esposo, don Ignacio Hernández Espino (Inspector de policía); hijos, Emilio (Abogado) y Vicente (Estudiante); madre hermano, hermanos políticos, tíos, primos y demás familia,

Suplican a sus amistades una oración por el eterno descanso de su alma y asistan a las misas que se celebrarán a las nueve, en San Juan de Sahagún, y a las diez, en el Cristo de los Milagros, por cuyos actos de caridad cristiana les quedarán eternamente agradecidos.

Sesión del Pleno de la Corporación Municipal

El señor Herrero Santana se interesó por la terminación del colector de la barriada «Salas Pombo»

A cotinuación de la sesión de la Permanente celebró reunión ordinaria el Pleno de la Corporación municipal, que presidió el alcalde de la ciudad, don Luis Fernández Alonso, asistiendo los concejales señores Urbina, Cuesta, Encinas, Coca, Pérez Moneo, Cordón, Fernández Sánchez, Herrero Santana, Gil Remirez, Hernández (don Víctor), Sagrado, Crespo y Jiménez Ridruejo, además del secretario, interventor y oficial mayor.

Se aprobó en primer lugar el acta de la anterior sesión y seguidamente se conoció del orden del día, en que figuraban los siguientes asuntos:

Proyecto de rasante en el cuarto tramo de la Gran Vía, redactado por el señor arquitecto municipal de Urbanismo y dictaminado por la Comisión de Obras. (Se aprobó.)

Dictamen de la Comisión de Hacienda sobre comunicación del ilustrísimo señor subsecretario del Ministerio de Justicia relativa a la construcción del Palacio de Justicia en Salamanca. (Se aprobó.)

Dictamen de la Comisión de Hacienda sobre denominación que deberá darse a la Comisión informativa de aguas y ampliación de su cometido. (Se aprobó.)

En el capítulo de ruegos y preguntas el señor Gil Remírez se refirió del viaje a Valladolid para visitar al ingeniero delegado adjunto de la Confederación Hidrográfica del Duero, a lo que contestó la presidencia que mañana se realizaría el viaje y la visita.

El concejal señor Herrero se interesó por la terminación rápida del colector del camino del Cementerio en la barriada de Salas Pombo, mostrando también su interés por la pavimentación de la calle de Los Ovalle.

El señor alcalde-presidente reconoció la importancia de las peticiones del señor Herrero Santana y prometió que se realizarán las obras sobre la base del quinto presupuesto extraordinario de 1948.

La sesión se levantó a las ocho y veinte de la tarde.

¡Mujer! Aprende a llevar tu hogar matriculándote en el curso de Cocina, Labores y Corte y Confección, organizado por la Sección Femenina, que comenzarán en el presente mes.

Doctor RIVERA

Especialista de aparato digestivo. Medicina y Cirugía de Estómago, Intestino, Hígado, Páncreas. RAYOS X. Consulta, 11 a 1 y 5 a 6. Corrales de Monroy, 3. Tel. 2086 C. S. n.º 10.

Estampas del Tibidabo

LOS ENJAMBRES DE ORO

Si nuestra fe religiosa fuere íntegra, sin paliativos, que la desmerezcan, comprenderíamos la grandeza del sacrificio. Sabríamos considerar el valor del sacrificio que Cristo hizo por nuestra salvación, y la penitencia nacería en nosotros como algo necesario para la vida del hombre.

No ha penetrado lo suficiente esta elevada idea del sacrificio en el cristianismo. La penitencia nos aterra, como nos aterra la pobreza. Sin embargo, una y otra son la llave del cielo.

Pero a pesar de ello, hay almas que saben valorar la grandeza de la expiación por el sacrificio, porque desagravian al Sagrado Corazón de Jesús, no sólo con privaciones para con el cuerpo, sino también con el desprendimiento de cosas y recuerdos muy queridos, ofreciéndoselos al Sagrado Corazón. Nos referimos a esas "abejas místicas" que endulzan las amarguras de Jesús en sus "enjambres de oro". Es el objeto de ese precioso metal o el de la plata que entregan para el Tibidabo, suponiendo a estas piadosas personas un verdadero sacrificio desprenderse de él, pues significan el fruto de un recuerdo familiar que constituye el símbolo de lo que fué el amor a un ser querido que no existe.

La gran custodia donde Jesús Eucarístico ha de estar expuesto a la adoración de los fieles en el Templo del Tibidabo, se está construyendo con estos sacrificios.

He aquí una hermosa forma de desagraviar al Sagrado Corazón de Jesús, de expiar los pecados de los hombres.

¿Quién no se sentirá "abeja mística" de este enjambre de oro? No olvidemos que aquello que más cuesta, tiene más mérito en la presencia de Dios. Formemos, pues, panales de sacrificios, de expiaciones que mitiguen las amarguras de Jesús.

Participa en el concurso de Biblioteca de la Sección Femenina, que podrá proporcionarte a la vez que una distracción, una ayuda económica.

El concierto de ayer

TOÑY ROSADO en la Filarmónica

No es la primera vez que hablamos con el merecido elogio de esta artista que ayer se presentó ante el público salmantino, haciendo gala de sus magníficas dotes, de su amplia y bien timbrada voz y de su gusto artístico, sin olvidar la clara dicción en sus canciones.

Cosechó la soprano los más calurosos aplausos a través de un programa tan amplio como variado en estilo y cuajado de dificultades. Desde las canciones de Pasiullo y Pergolesse, Gluk, Grieg y Schumann, de la primera parte, terminadas con un exquisito Wiber, hasta los fragmentos de las óperas, seleccionados entre los difíciles, de Massenet, Mascagni y Puccini, pasando por una segunda parte de "lieder" y un comienzo de la tercera, de canciones españolas. Acaso en estos dos trozos lució en su plenitud el arte de Toñy Rosado y el afinado acompañamiento del maestro Perera. Gustó extraordinariamente Bach, Henh, Duparc, Strauss, Gombau (dos canciones charras armonizadas con gracia y brillantez), Turina y Falla.

Así, el concierto se deslizó en creciente éxito desde el principio al fin: hubo propina encantadora y despedida triunfal a la joven soprano que dejó entre nuestro público el más halagador recuerdo.—G.

El Grupo Coral del Conservatorio de Oporto

El Grupo Coral del Conservatorio de Oporto—compuesto por sesenta cantores femeninos y masculinos—que ayer llegó a nuestra ciudad y que esta tarde, en el Coliseum, a las siete y media, dará un concierto en el que participará también la Orquesta de Cámara de dicho Conservatorio

ADIOS AL CASTILLA

—Por—

Alfonso Castellanos Arés

Es su "Marginal" de ayer, Javier de Montillana cantó un responso al Café Castilla. Seguro que la nostalgia de los recuerdos vividos dieron ese ambiente fúnebre a su evocación.

Yo sólo le diría adiós. Sí, adiós alegremente porque mis recuerdos quizás sean distintos, pero también porque en lo humano casi todo es así. Se muere para que la vida aliente en otros. El Café Castilla, con sus conciertos y sus tertulias, tenía una fisonomía agradable que era peculiar y distinta de otros. Por espacio de varios años nos reunimos allí un grupo de escritores, unos jóvenes y otros no tan jóvenes. A una de estas tertulias pertenezco y en ella proyectamos ideas muy interesantes, alguna realizada ya, me refiero al Hogar de Arte de la Filarmónica. Discutíamos hasta acaparar un poco la atención del café, porque la juventud discute mucho y se contrapone a ese ambiente más reposado que los años dan cuando van transcurriendo.

Todo esto desaparece cuando el viejo Café Castilla cierra sus puertas y sólo queda un recuerdo, que servirá —como no— para tema de alguna tertulia de los que asiduamente frecuentábamos el desaparecido establecimiento.

¿Y ahora a dónde iremos? Las tertulias y peñas tienen que buscar nuevo acomodo. No hay muchos. La vida moderna impone la "barra"; allí se toma café, se merienda y se come, todo con rapidez, sin pararse a charlar. Quizás las tertulias estén llamadas a desaparecer de los cafés, donde un público demasiado heterogéneo impide que los contertulios expongan su "última y novísima idea". Me figuro a la tertulia de Javier de Montillana buscando su nuevo refugio, algo que supla y aun mejore su magnífico "escondite" del salón de té del Castilla.

Yo sólo le digo adiós a ese viejo que acaba de morir. Guardaré un grato recuerdo de su existencia. Pero la vida se reproduce maravillosamente, aunque tenga que pasar por la inevitable pequeñez de la infancia.

AUXILIADORA DE LAS MISIONES

Esta tarde, a las ocho, en la Residencia de PP. Jesuitas, Serranos, 2, tendrá lugar el círculo misional a cargo del R. P. Luis M. Nieto (misionero de Ankingi).

Se ruega puntual asistencia.

Notas de Sociedad

Regresó de Madrid don Julio Alonso del Rey.

Mañana es el santo de don León Terrero.

Maquillajes PERFUMERIAS RECIO

Llegó de San Sebastián la señora viuda de Artola (Pía Pura Barrenechea), con su hija.

ANIVERSARIO

Mañana se cumple el segundo aniversario de la muerte de la señora doña Sinforiana Dávila Pedraza, esposa de nuestro querido amigo el inspector de Policía, don Ignacio Hernández Espino. Dos años, durante los que el recuerdo de la finada, sus acrisoladas virtudes y bondad de corazón han estado presentes en todos cuantos la conocieron y trataron. Porque doña Sinforiana Dávila Pedraza, esposa y madre amantísima, hizo un culto del hogar que la mayor felicidad presidía, hasta que la fatalidad la llevó de este mundo en plenitud de vida y cuando más necesaria era su presencia entre los suyos.

Dama en la que concurrían las ejemplares virtudes de la mujer cristiana, dedicó su vida piadosa y sencilla a practicar el bien, rodeándose del profundo respeto, el afecto y la estimación en todos los sectores de la ciudad a los que llegó la influencia de sus caritativas costumbres y la bondad de un corazón abierto a las causas más justas y nobles, por lo que su muerte causó general sentimiento.

Al cumplirse tan triste fecha, con el testimonio del más sincero homenaje a su memoria, renovamos la expresión de nuestro sentido pésame a su desconsolado esposo, don Ignacio Hernández Espino; hijos, don Emilio (abogado) y don Vicente; madre, hermano, hermanos políticos, tíos, primos y demás estimada familia.

En el curso de Hogar de la Sección Femenina aprenderás lo que toda mujer española no debe ignorar.

Congregación de Hijas de María

Mañana, sábado, día 19, a las cuatro y media de la tarde, se tendrá el retiro mensual obligatorio en la capilla interior de Madres Esclavas, José Antonio, 2, rogando a todas puntualidad.

Se recuerda a todas las que quieran hacerse Hijas de María en mayo, que todos los domingos, a las doce y media, se tiene en el salón de la Residencia de PP. Jesuitas, Serranos, 2, la instrucción correspondiente, a la que deberán asistir todas, sin cuyo requisito no podrán ser admitidas ni les será impuesta la medalla.

Esclavas del Sagrado Corazón de Jesús

(PRIMO DE RIVERA, NUM. 2)

Ejercicios espirituales para señoras y señoritas dirigidos por el R. P. Esteban Martín, S. J., del 28 de abril al 3 de mayo.

Publicaciones

REVISTA "ALCALA"

Hemos recibido el número 9 de esta interesante revista universitaria, que tiene el siguiente sumario:

Luis Sánchez Agesta: "Lo íntimo en la Universidad". Miguel Benzo: "Teología en la Universidad". Raimundo Drudis Baldrid: "Ausencia de religión". G. P. Sáenz de Santa María: "Triste asignatura". Martín Heidegger: "Retorno al fundamento de la Metafísica" (Traducción de Rafael Gutiérrez Girardot). José María Valverde: "Sobre el lenguaje de Martín Heidegger". Carlos Castro Cubells: "Sascra Yegulev". Miguel Buñuel: "El cine como arte". Marcelo Arroita Jáuregui: "El solitario" (poema). Jorge Jordana: "Los obreros en la Universidad".

FOTOGRABADO
Talleres gráficos
NUÑEZ
RUA, 15.
SALAMANCA