Año 69 — Número 21.032 — Precio: 70 cts.

K. L. G.
Batería inmejorable
Representación y SERVICIO
MOTOTRACCION
Felipe Espino, 10 (esquina a Rúa)

El Adelanto

DIARIO DE SALAMANCA

REDACCION Y TALLERES: TELEFS. 3185 Y 1924
CALLE DE RAMOS DEL MANZANO, 36

ADMINISTRACION: TELEFONO 1018
RUA MAYOR, 13. — APARTADO NUMERO 10

Martes, 26 de agosto de 1952

FERIA DE GANADOS Y PRODUCTOS DE LA TIERRA
en LEDRADA (SALAMANCA) (Debidamente autorizada)
INAUGURACION
Los días 31 de agosto y 1.º de septiembre del año actual. No deje de concurrir.

El presidente de Liberia recibió ayer a los periodistas madrileños

Se muestra satisfechísimo de su estancia en nuestro país y hace grandes elogios de España y sus virtudes

MR. TUBMAN VISITO LA CIUDAD DE TOLEDO

Madrid. — El presidente de la República de Liberia, Mr. William V. S. Tubman, ha visitado esta mañana el Museo del Prado. Poco después de las once y media llegó Mr. Tubman acompañado de su esposa y de las personalidades del séquito con los subsecretarios de Embajada, señores Thomas de Carranza, Vals y el marqués de Pereira, de la Sección de Protocolo del Ministerio de Asuntos Exteriores.

A la puerta del Museo fué recibido el presidente de Liberia por el subsecretario de Educación Nacional, señor Royo Villanueva; conservador adjunto del Museo, don Manuel Llorente, y el secretario, don Antonio Pérez Gámiz, en compañía de los cuales, Mr. Tubman pasó al Museo, que recorrió muy detenidamente.

Los visitantes dedicaron especial atención a las salas de Velázquez, Goya y El Greco. La visita duró más de dos horas.

El presidente de la República de Liberia hizo cálidos elogios del tesoro artístico que encierra nuestra primera Pinacoteca.

Después de almorzar, el presidente de Liberia y demás personalidades de su séquito, marcharon a El Escorial, donde el presidente de la Diputación provincial les ofreció un te.

VISITA AL MONASTERIO

El Escorial.—A las 5,45 de la tarde, llegó el presidente de Liberia, Mr. Tubman, acompañado de su esposa, hija y del séquito. También venían con el presidente liberiano el de la Diputación de Madrid, marqués de la Valdavia; fué recibido por el vicepresidente de la Diputación, marqués de Viver; alcalde de la localidad y otras autoridades y personalidades, así como por un numeroso público que se había estacionado en la lonja y que le hizo objeto de grandes ovaciones y muestras de simpatía.

Seguidamente, Mr. Tubman visitó las diferentes dependencias del Monasterio, mostrando su admiración por las joyas que en él se encierran.

Terminada la visita, en un hotel de la localidad fué obsequiado por la Diputación con merienda, al final de la cual, Mr. Tubman emprendió el regreso a Madrid.

—o—

Madrid.—El presidente de la República de Liberia, míster William S. Tubman, recibió a los representantes de los diarios y Agencias informativas de Madrid, ante los que amablemente se prestó a responder a las preguntas que le formulasen. El señor Tubman reiteró su satisfacción por encontrarse en España y dijo que hasta hace unos años nuestro país era poco conocido en Liberia, pero que en la actualidad son muchos sus compatriotas que vienen a Europa y que casi todos ellos se detienen en España. Ello —agregó— ha de contribuir a un mejor conocimiento entre ambos pueblos.

Un periodista le preguntó qué impresión había producido en el pueblo de Liberia esta visita oficial que estaba efectuando por nuestra patria, y Mr. Tubman respondió:

—Desde el momento mismo en que recibí la invitación para venir a España, la idea de mi viaje fué acogida con la máxima simpatía y el mayor interés por todos mis compatriotas. Después, ya en vuestro país, la amabilidad con que fui acogido por el Generalísimo y la entusiasta y espontánea recepción del pueblo, me causaron gran impresión y han sido objeto de reseñas y comentarios es los periódicos de Liberia.

El presidente de Liberia, Mr. Tubman, acompañado de su esposa y personalidades de su séquito, durante su visita al Museo del Prado. (Foto Vidal.)

En cuanto a la principal impresión de su viaje, dijo el presidente contestando a otra pregunta que no era fácil sintetizar sus impresiones porque eran pruebas de reconstruir notables. Me ha impresionado de modo especial, los numerosos edificios históricos y esa determinación del pueblo español de lucrar y prosperar, incluso en medio de las mayores dificultades, esa voluntad de que existen tan elocuentes pruebas de recosstruir las ciudades y pueblos después de la terrible guerra civil reciente.

Citó el señor Tubman, entre los edificios que en Madrid había visitado el Palacio real, y dijo que era maravilloso. El edificio más grandioso que he visto en mi vida. Se habló después de la posibilidad de incrementar las relaciones comerciales entre España y Liberia. Declaró que era este un aspecto que pensaba estudiar a su regreso, en unión de los técnicos de su país, para pedirles que traten de lograr una mayor aproximación, tanto en este orden como en el cultura, con los organismos españoles competentes. España podría enviar a Liberia —continuó diciendo— sal, pescado, cimentos, arroz y productos textiles, entre otros artículos. Desde Liberia se podía enviar aceite de palma, caucho, café y cacao, por ejemplo.

A otras preguntas de los informadores, dijo que le había gustado mucho la corrida de toros que presenció en España, espectáculo que con anterioridad jamás había visto, y aludió también con elogio al partido de pelota que, en unión del Jefe del Estado español, presenció en San Sebastián. Por lo que se refiere a los deportes, en su país dijo que el más popular de todos, el que allí se consideraba como nacional, era el fútbol y existía una gran afición a este deporte entre sus compatriotas.

El señor Tubman terminó diciendo que saldría de Madrid el miércoles próximo con dirección a Sevilla, y que, desde allí, se trasladará a Cádiz, donde se propone embarcar con rumbo a Canarias. (Logos.)

EN TOLEDO

Toledo.—A la una y diez de la tarde, el presidente de la República de Liberia, Mr. Williams V. S. Tubman, llegó de incógnito a esta capital, acompañado por su esposa, por el ex presidente, Mr. King; ministro de Liberia, Mr. Schwortz; algunas personalidades de su séquito y el marqués de Perinat y el ministro de Asuntos Exteriores.

La ciudad se hallaba engalanada con banderas y gallardetes de España y de Liberia, y aunque la visita de Mr. Tubman tenía el carácter de privada, el público se congregó en la Plaza de Zocodover, para esperar la llegada del presidente, cuya presencia fué acogida con aplausos y vivas muestras de simpatía. Fué recibido por el gobernador civil de la privincia y otras autoridades.

Seguidamente y después de efectuadas las presentaciones, los ilustres visitantes y las personalidades de su séquito.

(Continúa en 4.ª plana)

La esposa del Caudillo inaugura, en San Sebastián, una clínica ortopédica

Está dedicada a los niños lisiados de San Juan de Dios

Asistieron al acto el ministro de Asuntos Exteriores, el Nuncio de Su Santidad y otras autoridades

San Sebastián.—El domingo ha sido bendecida e inaugurada oficialmente la Clínica ortopédica de San Juan de Dios, construida en terrenos de Juanistegui (Alto de Amara) para los niños lisiados pobres de Guipúzcoa por la benemérita y hospitalaria de San Juan de Dios, con la generosa aportación de la Diputación, Ayuntamiento de la capital y provincia. Cajas de ahorro municipal y provincial, Empresas y particulares y medios propios de la citada Orden. La obra, magnífica, consta de tres plantas y amplias terrazas a ambos lados. Está dotada de los más modernos servicios sanitarios, habiéndose invertido hasta ahora alrededor de diez millones de pesetas.

El acto revistió gran brillantez y solemnidad y fué realzado con la presencia de la esposa de Su Excelencia el Jefe del Estado, doña Carmen Polo de Franco, que presidió y ofició de madrina en la ceremonia. La esposa del Caudillo llegó a la Clínica poco después de las cinco y media de la tarde, acompañada del jefe de la Casa civil de Su Excelencia, marqués de Huétor de Santillán, y señora, y del ayudante de servicio del Jefe del Estado, coronel del Aire señor Irona. Fué recibida por el ministro de Asuntos Exteriores, señor Martín Artajo; el nuncio de Su Santidad, monseñor Cicognani; gobernadores civil y militar y demás autoridades, interpretándose a su llegada el himno nacional.

El obispo de la diócesis, doctor Jaime Font Andreu, procedió a la bendición de la Clínica y después la esposa del Caudillo, acompañada de las autoridades, visitó las dependencias de la misma, haciendo grandes elogios. En una de las salas, donde había varios niños —los primeros acogidos en este Centro—, doña Carmen Polo de Franco les acarició maternalmente, interesándose por su estado. Terminada la visita, en uno de los salones de la planta baja del edificio se verificó la inauguración oficial, ocupando la presidencia la esposa del Generalísimo, con el ministro de Asuntos Exteriores, el nuncio de Su Santidad y el obispo de la diócesis.

El procurador general de la Orden de San Juan de Dios dió lectura a unas cuartillas, en las que se hace una exposición del desarrollo de las obras. A continuación el obispo pronunció breves palabras, expresando su satisfacción por el feliz término del edificio.

Al abandonar el edificio doña Carmen Polo de Franco, fué acompañada hasta la puerta por el ministro de Asuntos Exteriores, el nuncio de Su Santidad y demás autoridades, haciendo objeto el numeroso público allí congregado de cariñosas y respetuosas muestras de simpatía y cariño.

El Caudillo saldrá hoy para La Coruña

San Sebastián.—S. E. el Jefe del Estado abandonará mañana esta ciudad y emprenderá viaje con dirección a La Coruña.

Los periódicos locales publican un bando del alcalde, en el que se pide que el pueblo donostiarra acuda a despedir al Generalísimo para tributarle una entusiasta despedida y reiterarle su inquebrantable adhesión. (Logos.)

El teniente general Alonso Vega, llegó ayer a Washington

Fué obsequiado en el Pentágono por el Departamento de Defensa

Washington. — Procedente de la República Dominicana, donde asistió como embajador extraordinario a la toma de posesión del nuevo presidente en representación de España, ha llegado a esta capital el teniente general don Camilo Alonso Vega, acompañado de su esposa y su ayudante, el teniente coronel don Luis Ayuso.

Les recibieron en la estación los embajadores de España, señores de Lequerica; el ministro consejero, señor Prosper de Callejón, y los agregados militar y naval españoles acreditados en Washington.

A mediodía fué invitado a almorzar en el edificio del Pentágono por las autoridades del Departamento de Defensa.

MIENTRAS MORIA ADOLFO HITLER...

Un sensacional reportaje de Carlos Delgado Olivares, exclusivo para EL ADELANTO

El reportaje que en varios capítulos comenzaremos a publicar mañana, pretende ser el relato de algunas escenas de la Alemania nacional-socialista especialmente de aquellas transcurridas en los últimos días de la vida de Adolfo Hitler.

La documentación está tomada de los ya numerosos libros dedicados a este asunto (que se van mencionando en el transcurso del reportaje), pero sobre todo de artículos de periódicos y revistas. El año pasado 1951, aparecieron en Alemania y Austria numerosas revistas en las cuales una de las principales atracciones era en general el relato de los últimos acontecimientos del régimen hitleriano. Se comprende que fuera así, si se piensa que los que vivieron aquellos sucesos, empezaron el año pasado a poder escribir libremente, después de algunos años de postguerra pasados en los campos de prisioneros o en la cárcel, o al menos en el silencio. Hoy, por consiguiente, puede hablarse con bastante conocimiento de causa de lo sucedido...

El reportaje, pues, es un resumen en el que se han evitado los comentarios y se reproducen los hechos de la forma más objetiva posible.

Más de 100.000 localidades de asiento serán colocadas para asistir a la coronación de Isabel II

El desfile recorrerá unos once kilómetros, y la ceremonia durará seis horas, aproximadamente

A bastantes fechas aún del día de la ceremonia de la coronación de Isabel II de Inglaterra, Londres prepara febrilmente los pormenores que han de acompañar tan señalado fausto en la historia interna del país. La ceremonia—atendiendo experiencias de actos semejantes sucedidos en las ocasiones anteriores—vendrá a durar unas seis horas. El desfile recorrerá siete millas—un poco menos de once kilómetros—y empleará en ello unas dos horas. Por tanto, lógico resulta que se estudie con detenimiento el problema del acomodo de las decenas de miles de espectadores que presenciarán la ceremonia.

Las autoridades londinenses—según informa Rafael de Lis, en crónica para nuestro fraternal colega "Ya"—se comprometen a colocar 98.000 personas sentadas. Pero no gratuitamente. Se ha decidido que cada uno pague el gasto de la localidad que ocupe, de modo que el Tesoro recupere el millón de libras, poco más o menos, destinado a preparar las avenidas de Londres.

A 600 PESETAS EL ASIENTO

Las localidades cubiertas costarán a quien las disfrute cinco libras y media—un poco más de seiscientas pesetas—, y las localidades abiertas a los capricho del cielo británico, tres libras y media—300 pesetas aproximadamente—. Al propio tiempo, a más de estas noventa y ocho mil localidades oficiales, serán instaladas tribunas privadas.

No pocas de éstas pertenecerán a clubs, porque el itinerario fijado, distinto del de la coronación de Jorge VI, comprende los más famosos clubs de Londres con vistas a The Mall—que en esta capital viene a ser la vía del triunfo—, a la calle de Sant James y a Piccadilly; y aunque todavía no han hecho públicas sus intenciones, no sería extraño que adoptasen un criterio parecido al del Estado, porque tampoco los clubs tienen sus finanzas demasiado floreciente en el momento de hoy.

Eisenhower señala en un discurso tres puntos básicos para la paz

Halliman, candidato progresista, afirma que los republicanos y demócratos son dos programas como dos botellas vacías

Nueva York.—Eisenhower, a su llegada al aeropuerto de La Guardia, estrechó la mano del gobernador Dewey, y luego, volviéndose a los periodistas y fotógrafos, les dijo que "recorrería los más recónditos rincones del país para relatar la historia que los Estados Unidos están esperando oír".

Unas 200 personas que habían acudido al aeropuerto entonaron el "Nos gusta Ike", y prorrumpieron en vítores y aplausos cuando Eisenhower y su esposa descendieron del avión. (Efe.)

EL TERCERO EN DISCORDIA

San Francisco.—Vincent Halliman, candidato del partido progresista para la presidencia de los Estados Unidos, ha acusado a los dos principales partidos políticos norteamericanos de ser los peones de los intereses occidentales, y ha declarado que los progresistas harán una campaña agresiva "por la paz, los derechos civiles y los derechos del trabajo".

Añadió en su discurso con el que ha inaugurado su campaña electoral que "las plataformas de los partidos republicano y demócrata son las mismas en esencia, y que la política y principios de sus candidatos no pueden distinguirse unos de otros". (Efe.)

DURO DISCURSO DE EISENHOWER

Nueva York.—El candidato presidencial Eisenhower ha declarado hoy en su discurso ante la Legión americana que la pasión de Rusia por el poder colocará a los Estados Unidos en mayor peligro que en ninguna otra época de su historia.

"¿Quién puede dudar —ha dicho— que el Kremlin se preparará para la guerra si considera la guerra necesaria para lograr sus fines?"

Eisenhower ha fijado tres puntos para la paz:

1.º Norteamérica debe ser fuerte, militar y productivamente.

2.º Debe, además, contar con fuerzas móviles de seguridad y de impacto defensivo, prontas para la represalia y la acción adecuada; debe crearse una mayor unidad cooperativa con todas las naciones del mundo libre que estén preparadas a mantenerse al lado de Norteamérica para la seguridad de todos, y

3.º Debe el Gobierno norteamericano expresar a Moscú con determinación su firme actitud opuesta al reconocimiento de la posición de Rusia en Europa oriental y en Asia.

Dijo el general que es preciso declarar firmemente a Rusia que Norteamérica no descansará hasta que sean nuevamente libres los 500 millones de seres humanos que aquélla esclaviza.

La finalidad última de Rusia, advirtió, es estrangular a Norteamérica, y para ello recurrirá a la guerra abierta, pero no parece que la maquina bélica soviética esté aun suficientemente preparada.

"Esto significa —dijo— que todavía tenemos tiempo, pero también que debemos encontrar respuesta a la amenaza planteada por los soviets". (Efe.)

COMO DOS BOTELLAS VACIAS

San Francisco. — En el discurso inaugural de su campaña electoral, el candidato progresista Vincent Hafilman, que acaba de cumplir una condena de prisión por desacato a un Tribunal, dijo no sólo que los programas demócrata y republicano son iguales, sino que, en realidad, no existen tales programas. "Son dos botellas iguales, con distinta etiqueta y vacías las dos". (Efe.)

Los españoles en la conferencia médica internacional sobre tuberculosis

Presentarán tres interesantes ponencias a la asamblea y otras aportaciones de estudio estadístico y práctico

Río de Janeiro.—Tres ponencias presentará la Delegación española en la Conferencia internacional de tuberculosis inaugurada hoy, y a la que concurren centenares de especialistas de todo el mundo.

La Delegación española se compone de los doctores José Alix, Pérez Prado, Navarro Gutiérrez, Urgoiti Somovilla y Abello Pascual.

El doctor Alix, en una entrevista exclusiva a la United Press, en compañía de sus colegas, ha dicho que las ponencias serán: Primera, "Estudio de inmunidad" (de Navarro y Pérez Prado); segunda, "Cuestión clínica" (de Abello y Alix), y tercera, "Investigación sistemática" (de Urgoiti).

Una cuestión importante para España —agregó— es que su Delegación desea que el próximo Congreso de 1954 se celebre en Madrid. Desea también establecer un mayor contacto con los médicos suramericanos en pro de un mayor intercambio culturales entre nuestros países.

Alix considera probable que lleguen aún cuatro médicos de Barcelona. Informó que el doctor Navarro presentará una película sobre la lucha contra la silicosis y la tuberculosis, organizada por el Ministerio del Trabajo español. El embajador marqués de Prat de Montouillet gestionará del Ministerio de Educación del Brasil la exhibición de dicha película. En esta ocasión el doctor Alix dará una conferencia sobre el desarrollo de la lucha antituberculosa en España y abordará los esfuerzos realizados por el Generalísimo Franco, después de la Cruzada, contra dicha enfermedad. También declaró el doctor Alix el gran impulso dado por el ministro español de la Gobernación, don Blas Pérez, a la profilasis de la enfermedad, como dirigente de la lucha antituberculosa en España, auxiliado por el director general de Sanidad, doctor Palanca. "Tenemos actualmente —declaró— 25.000 camas para tuberculosos, que pronto ascenderán a 30.000 con la inauguración de un nuevo Sanatorio. Antes de la guerra civil sólo teníamos 5.000".

El doctor Urgoiti Somovilla informó que presentará al Congreso un aparato que permitirá obtener en un mismo cliché la radiografía del tórax y una foto del rostro de la persona examinada, con lo que se asegura su identificación.

Firma del nuevo acuerdo comercial entre España y Países Bajos

San Sebastián.—En la Oficina de Información Diplomática del Ministerio de Asuntos Exteriores, se ha comunicado a la Prensa que en la tarde de hoy ha sido firmado, en el Ministerio de Jornada, el nuevo acuerdo comercial entre España y los Países Bajos.

Firmaron el nuevo convenio por España, el ministro de Asuntos Exteriores, señor Martín Artajo, y por Holanda, el ministro plenipotenciario de los Países Bajos, conde W. de Rechteren Limpurg.

En el acuerdo, que fué rubricado en La Haya el 10 de julio último, con efectos a partir del primero de junio, se asegura el mantenimiento del intercambio tradicional entre ambos países. Holanda enviará a España, entre otros productos, abonos nitrogenados, maquinaria, materiales radioeléctricos y caucho. España exportará a los Países Bajos minerales, corcho, vinos, agrios y almendras. (Logos.)

Nehru asistirá a la coronación de Isabel II

En cambio, no participará en la ceremonia un contingente militar indio

Nueva Delhi.—El periódico de lengua inglesa "Ohe Statesman" dice que el jefe del Gobierno indio, Pandit Nehru, representará a este país en la coronación de la reina Isabel II y asistirá a la Conferencia de la Mancomunidad británica que ha de celebrarse en el próximo junio.

En círculos autorizados se afirma que Nehru ha enviado ya su aceptación de la invitación a asistir a la coronación y que, por el contrario, ha declinado la petición del Gobierno británico de que un contingente militar indio participase en las ceremonias de la misma. (Efe.)

LA CIUDAD

SUCESOS LOCALES

DENUNCIAS POR AGRESION

María Vicente Casado, soltera, de cincuenta años, que vive en nuestra ciudad, calle Mayor, número 12, recibió un golpe el pasado día 22, propinado por el muchacho Telesforo López Macías, cuando intentaba entrar en su domicilio la agredida y el joven estaba jugando a la puerta. Como consecuencia de este golpe se le ha agravado los síntomas del mal de Pott que padecía, presentando un cuadro de compresión medular, teniendo que recibir asistencia facultativa.

Por haber discutido en relación con este asunto, la madre del muchacho, Luisa Macías Herrero, de cuarenta y cinco años, casada, natural de La Vellés y con domicilio en Salamanca, en la calle Mayor, número 12, tuvo que ser asistida en la Casa de Socorro de contusión con hematoma en ojo derecho, producida por su marido.

Julio Pérez Martín
MEDICO
MATRIZ Y PARTOS
Consulta a las doce
Gran Vía, 12, pral. Tel. 1303
Sanatorio: Clínica Quirúrgica Vázquez Coronado, 9
C. S. n.º 26

Novena de la Virgen de Peña de Francia

Este año ha de revestir especial solemnidad la novena y fiestas de la Virgen de Peña de Francia.

Todos los días, desde el 27 de los corrientes, subirán peregrinaciones de la Sierra y de la zona de Vitigudino y de Ciudad Rodrigo. Desde Salamanca, los domingos y el día de la fiesta.

Los cultos se desarrollarán de la forma siguiente:

Recibimiento solemne de peregrinos.

Misa de comunión y confesiones.

Misa solemne hacia las once (cuando hayan llegado las peregrinaciones anunciadas).

Acto eucarístico con sermón y novena.

Despedida de los peregrinos.

Los festejos del día principal comenzarán el sábado día 6 de septiembre. Los peregrinos y peregrinaciones que deseen pernoctar en la Hospedería del Santuario es conveniente lo rueguen con antelación, por exceso de solicitantes.

CAMAS NIQUELADAS en la Fábrica - Ramos del Manzano, 8

En el Palacio de la Salina

Sesión de la Diputación provincial

Bajo la presidencia del señor Gutiérrez de Ceballos y con asistencia de los señores Maillo Sánchez, García Miguel, Hernández Juan, Fabián Hernández Bermejo y Peláez Redondo, celebró sesión plenaria la excelentísimo Diputación provincial.

Leída y aprobada el acta de la sesión anterior, se acordó señalar los días 6 al 20 del próximo mes de septiembre para celebrar las sesiones ordinarias, a las doce y media de la mañana.

Seguidamente se adoptaron entre otros, los siguientes acuerdos.

BECAS

Aprobar las bases para la provisión de las becas destinadas a estudios del Bachillerato y de la carrera de Perito Agrícola, así como el nombramiento de los respectivos tribunales y quedar enterada de la carta del becario don Sixto Martín agradeciendo la concesión de la beca para ampliación de estudios.

BENEFICENCIA

Conceder varios ingresos y salidas de acogidos en los distintos establecimientos, así como autorización para contraer matrimonio y el donativo reglamentario a una expósita.

Quedar enterada y de conformidad en el oficio del jefe de Educación y Enseñanza de la Residencia provincial de niños participando que está organizando lo necesario para llevar a efecto una excursión de carácter recreativo cultural por la ruta Salamanca, Valladolid, Burgos, Bilbao, Santander, Palencia, Salamanca, compuesta por treinta niños de edad escolar, todo ello por iniciativa del ilustrísimo señor presidente de la Corporación.

CAMINOS VECINALES

Ratificar el decreto de la presidencia fecha 31 de julio último, adjudicando a "Instalaciones Industriales, S. A." de Bilbao, el concurso para el suministro de dos apisonadoras y escarificadoras con destino a los servicios de caminos vecinales.

Aprobar los contratos de destajo de los caminos vecinales números 38, 85, 113 y 122 y los proyectos de reparación de los de Peñaranda a Máncera de Abajo y de Milano a Barruecopardo.

EDIFICIOS ESCOLARES

Quedar enterada del oficio del Ministerio de Educación Nacional adjudicando definitivamente a don Bernardino Mulas Sánchez la ejecución de las obras de una vivienda para maestro en Arcediano, y designar al diputado provincial, señor Fabián Hernández, para asistir a la recepción definitiva de las obras de una vivienda para maestro en Villar de Gallimazo.

INTERVENCION

Aprobar varias cuentas, facturas y certificaciones de obras, así como una propuesta de la presidencia sobre modificación de la tarifa fijada en la Ordenanza número 18, Tasa de Rodaje por vías provinciales de vehículos de tracción animal.

Aprobar asimismo la cuenta que rinde el director de la Escuela de Artes y Oficios Artísticos de Salamanca, justificando la subvención concedida por la Diputación.

Conceder la subvención de 1.000 pesetas consignadas en presupuesto, para la celebración de la VII Vuelta Ciclista a Salamanca.

OTROS ASUNTOS

Aprobar el estado de suministros señalando los precios para el abono de las facilitados a las tropas del Ejército y Guardia civil, en el corriente mes de agosto.

Quedar enterada de un oficio del ilustrísimo señor director general de Enseñanza Primaria, aprobando la liquidación de las obras realizadas en la construcción de seis viviendas para maestros en Vitigudino; de otro oficio del excelentísimo señor Gobernador civil trasladando el del ilustrísimo señor director general de Regiones Devastadas, en el que comunica haber concedido una subvención de 100.000 pesetas para realizar las obras de Casa Ayuntamiento en Agallas; de un telegrama del jefe de la Casa civil de S. E. el Jefe del Estado, agradeciendo el telegrama enviado con motivo del XVI aniversario del Alzamiento Nacional; de otro oficio y telegrama del excelentísimo señor gobernador civil de Valencia, don Diego Salas Pombo, agradeciendo el acuerdo de felicitación de esta Diputación con motivo de la condecoración concedida por el Jefe del Estado, y de una Orden del Ministerio de Hacienda sobre distribución entre las Diputaciones provinciales de régimen común, como posible remanente del ejercicio de 1950, del fondo de Corporaciones locales, correspondiendo a la de Salamanca la cantidad de 241.752,45 pesetas.

Cupón pro ciegos

Número premiado con 50 pesetas en el Cupón Pro Ciegos para Salamanca, Zamora, Avila, Cáceres y Segovia, correspondiente al sorteo celebrado el día 25 de agosto.

828

Premiados con 5 pesetas, todos los terminados en 28.

Policía Urbana y Tráfico

OBJETOS HALLADOS EN LA VIA PUBLICA

Se encuentran en esta Jefatura y a disposición de quienes acrediten ser sus respectivos dueños:

Un reloj de pulsera hallado en la carretera de Madrid el día 15 del actual.

Una pequeña cantidad en dinero hallada en la calle de San Justo el día 19 del mes en curso.

Una pluma stilográfica encontrada en la calle del Prior.

Un encendedor hallado en la calle de Zamora el día 22 del presente mes.

Una caja con un par de sandalias encontradas en el Paseo de Canalejas el día 21 del mismo mes.

Un jersey de niño hallado en la Plaza de los Bandos los primeros días de la semana pasada.

Se interesa también la presentación en esta Jefatura de algún familiar de la niña Paulina Estévez Modrejo, natural de Entrinal de la Sierra y con domicilio en Salamanca, para recoger un documento de su propiedad.

El TIEMPO

TEMPERATURAS DE AYER EN NUESTRA CIUDAD

Según datos del Servicio Meteorológico de Matacán, ayer se registraron en nuestra ciudad las siguientes temperaturas extremas:

Máxima: 32,5 grados, a las 14,55 horas.

Mínima: 11,0 grados, a las 6,10 horas.

DR. CANDIDO ASENSIO
Fisiólogo del Estado. Pensionado en Sanatorios Sommerfeld-Berlín-Rohrbach-Heidelberg y «Forlanini»-Roma-. Ex-Director del Dispensario Antituberculoso-Arrecife (Canarias) y Director del de Peñaranda. Ex-Director de los Sanatorios de Cáceres y León.
Medicina y Cirugía Pleuro-pulmonar
Dr. Pinuela, 2 bajo izq.-Tel. 3563 c. s. n.º 69

Delegación Administrativa de Enseñanza Primaria de la provincia de Salamanca

Elección de vacantes resultas del concurso general de traslados

El sábado, día 30 del actual, se constituirá en sesión la Comisión Permanente del Consejo Provincial de Educación Nacional, en la Delegación Administrativa de Enseñanza Primaria (Avenida de Mirat, número 61, 1.º), para adjudicar las vacantes resultas del Concurso general de traslados del Magisterio.

Acudirán a la elección:

1.º A las once y media de la mañana, las supernumerarias de la oposición de 1950 que han sido desplazadas, doña Adelia González Iglesias, doña Prudencia M. García Rollán, doña María del Carmen Juanes Iglesias y doña Esther Martín Romero. A continuación elegirán plaza las aspirantes a interinidad desde el número 104 al 126, último de la lista antigua, y desde el número 1 al 37 de la nueva lista, excepto las que no sean desplazadas. Pueden elegir escuela personalmente, por autorización o por comunicación en que indique el orden de preferencia de las vacantes. Las que no acudan o no pidan plaza por escrito serán nombradas después de las que acudan por orden de lista y orden alfabético de vacantes.

2.º A las doce acudirán a la elección personalmente los supernumerarios desplazados don José Manuel Martín Vicente, don Jesús José Canizal de Dios, don Manuel Rivero Honorato, don Salvador Miguel López y don Fernando Puentes Fernández. A continuación elegirán plaza los aspirantes a interinidad número 47 y último de la lista antigua don Juan Francisco Bermejo García, y desde el número 1 al 20 de la lista nueva, usándose para los no presentados el mismo procedimiento que para las maestras.

Los aspirantes a interinidad que puedan alegar preferencias que determinan los apartados 7.º y 8.º de la Orden de 21 de enero del año actual ("B. O. del Estado" del 2 de febrero) las alegarán documentalmente en la misma sesión del día 30, pues en otro caso no les podrán ser reconocidas.

VACANTES PARA MAESTRAS

Agallas, unitaria; Alaraz, unitaria número 3; Arabayona de Mógica, unitaria número 1; Cabrillas, unitaria número 2; Calvarrasa de Abajo, unitaria; Carrascal de Barregas, mixta; Carrasco, mixta; Castraz, mixta; Cespedosa de Agadones, mixta; Fuentes de Béjar, párvulos; Garcirrey, mixta; Grandes, mixta; Horcajo de Montemayor, unitaria; Lagunilla, sección graduada; Manceras, mixta; Milano (El), unitaria; Miranda del Castañar, párvulos; Moriñigo, unitaria; Nava de Francia, unitaria; Navarredonda de la Rinconada, unitaria; Pedraza de Alba, párvulos; Peñaparda, unitaria número 2; Pino de Tormes, mixta; Pedrosillo de los Aires, unitaria número 2; Retortillo, unitaria; Salmoral, unitaria número 2; Santiago de la Puebla, unitaria número 2 (adjudicada consorte); Sotoserrano, unitaria número 1; Tirados de la Vega, mixta; Valsalabroso, mixta; Villarejo, mixta; Villarino de los Aires, unitaria número 1; Puerto de Béjar, barrio Entrecarreras, mixta; Villaflores, párvulos.

VACANTES PARA MAESTROS

Castellanos de Moriscos, unitaria; Fregenada, unitaria número 3; Macotera, unitaria número 3; Mieza, unitaria número 1; Miranda del Castañar, sección graduada; Navamorales, unitaria; Palacios Rubios, unitaria número 1; Peñaparda unitaria número 1; Vegas de Domingo Rey, unitaria; Villar de Gallimazo, unitaria; Villasdubias, unitaria.

Lo que se publica para conocimiento de los interesados.

Salamanca, 25 de agosto de 1952. — El delegado, Eladio Sánchez.

REGISTRO CIVIL

Durante los días 23, 24 y 25 se verificaron en el Registro civil las siguientes inscripciones:

NACIMIENTOS

Angela García García, María Isabel Peláez Beltrán de Heredia, Isabel García Vela, Antonio Sánchez Jiménez, Miguel Alonso Domínguez, María del Puerto García Díaz, César Tomé Miguel, Teresa Manzano Sánchez, Antonio Hernández Silva, Hortodora Piedra Muñoz, María Victoria Huete Losada, Isabel Alonso Picado, María de la Piedad Juárez Sánchez, Esther Merás Zamarreño, Alfonso Prieto Martín.

DEFUNCIONES

María Mercedes Alastineg Cuesta, de tres años; Angela García García, de dos días; Juan Alvarez Corredera, de sesenta y seis años; Leonor Peña García, de cincuenta y nueve; Piedad Salazar Motos, de ocho meses.

Leoncio Lorenzo Martín
APARATO DIGESTIVO
MEDICINA y CIRUGIA de estómago, intestinos, hígado y páncreas
Rayos X. Consulta de 10 a 2
GRAN VIA, 7 Teléfono 1006
(C. S. 191).

La PROVINCIA Y LA REGION

De Villavieja de Yeltes

GRANDES FERIAS Y FIESTAS EN HONOR DE LA SANTISIMA VIRGEN DE LOS CABALLEROS

La Comisión de festejos del Ayuntamiento de esta villa ha organizado para este año de 1952 el siguiente programa de festejos:

Día 28 de agosto. — En la mañana, solemnidades religiosas para honrar a la Patrona de la villa, Santísima Virgen de los Caballeros.

A las 5,30 de la tarde, se celebrará una gran novillada, en la que serán lidiados, banderilleados y muertos a estoque, cuatro seleccionados novillos-toros de la famosa ganadería de don Higinio-Luis Severino, de Fuenlabrada (antes don Rogelio Miguel del Corral), con divisa negra, blanca y verde, por los valientes novilleros José Moreno (Joselete) de Córdoba, y Félix Saugar (Pirri), de Madrid, con sus correspondientes cuadrillas.

Día 29.—Inauguración de la feria. Típico encierro de la corrida, según costumbre local.

A la misma hora que el día anterior, se celebrará otra magnífica novillada con ganado que donan los mayordomos, don Agustín García y don Andrés Celestino Rodríguez García, de sus propias y acreditadas ganaderías, quedando la lidia a cargo del famoso novillero Teodoro Hernández "El Zamorano", con su respectiva cuadrilla.

Día 30.—A las 5,30 de la tarde, extraordinario partido de pelota, contendiendo el equipo de "Azpeitiano" con el de "Chavarcas".

Día 31.—Otro gran partido de pelota a la misma hora que el día anterior, enfrentándose el equipo que gane el día 30 con el de Valdecarros.

La Banda provincial de Salamanca amenizará todos los festejos y dará conciertos en los lugares de costumbre.

Funcionarán los salones de baile y se celebrarán animadas verbenas.

Aparecerán los Gigantes y Cabezudos al compás de las clásicas dulzainas de la comarca.

EL CORRESPONSAL

Excmo. Ayuntamiento de Salamanca

ANUNCIO

Durante el plazo de quince días hábiles, a partir del siguiente al de la publicación del presente anuncio, queda expuesto al público, para oír reclamaciones, en la Secretaría municipal (Negociado de Policía), el expediente incoado a instancia de don Guillermo Rodríguez Díaz, solicitando autorización para instalar en unos setaderos de su propiedad, sitos en la Bajada del Río, número 3 (Arrabal), un molino triturador de piensos, que se acciona por un motor eléctrico de 3,80 HP.

Lo que se hace público para general conocimiento.

Salamanca, a 21 de agosto de 1952. — El alcalde, Luis Cuesta.

Zamora al día

LA FERIA DE SAN AGUSTIN EN TORO

La vecina ciudad de Toro se dispone una vez más a festejar a su Santo Patrono, San Agustín, con el esplendor que nos tienen acostumbrados siendo, entre todos los festejos organizados el mejor, la magnífica novillada, que en la ya centenaria plaza se celebrará a base de lo más florido de la novillería actual; pues se lidiarán reses del campo charro, para Joselito Torres, Antoñete y Víctor Posada. También la comisión organizadora ha preparado un gran número de festejos, poniendo, una vez más, de manifiesto el gran celo que a todos anima para que las tradicionales ferias se vean cada vez más concurridas de forasteros.

EL RIEGO DE LAS CALLES

Muy laudable nos parece la idea del riego de nuestras vías urbanas, particularmente en los días en que el calor se hace sentir sobre los transeúntes, lo que ya no nos parece tan bien, es que además de refrescarse las calles, se les refresque a ellos, como con bastante frecuencia ocurre, y si esto pasa, en unos días como los que estamos ahora disfrutando, ya se puede el chapuzado considerar candidato a una pulmonía; pues no obstante haber bajado la temperatura bastante, el riego continúa de de las primeras horas de la mañana.

Un poco de cuidado, señores "mangueros", que lo único que hay que regar son las calzadas, no las aceras y los transeúntes.

SOMBRILLAS PARA LA CIRCULACION

Desde hace pocos días la capital ofrece un aspecto un tanto de capital veraniega, merced a unos quitasoles, que el Ayuntamiento ha adquirido para los guardias de circulación, estacionados en los lugares estratégicos de la población.

Estas sombrillas dan un aspecto un poco exótico a la ciudad, pero en realidad nos parece que han llegado un poco tarde (como todo en Zamora), ya que el tiempo, como más arriba decimos, está más para abrigo y gabardina que para sombrilla.

E. MOSTAJO

ADORACION NOCTURNA

El turno XXVI, que tiene por titular a Nuestra Señora de la Vega, celebrará su vigilia mensual en la noche del día de hoy.

La vigilia dará comienzo a las once de la noche.

CLINICA SANTA TERESA
JUAN RAMON MARTIN
Cirugía general. Aparato digestivo
FLORENCIO MARTIN
Partos y enfermedades de la mujer
Travesía Merinas, 1, pral. izquierda. Teléfono 229, BEJAR

Anuncios por palabras

★★ HASTA 20 PALABRAS, 10 PTAS. POR INSERCION - CADA PALABRA MAS, 0,50 PTAS. ★★

Automóviles

CAMION "Ford" V-8, con motor "Buick", se vende, toda prueba, bien calzado. Verlo y tratar: Lumbrales, José Vicente. 2-2

Arriendos

ARRIENDO-VENDO finca siete huebras, granjas avícola y cerca, demás dependencias, mucha agua, huerta. Sánchez Bárbero, 2. Teléfono 3968.

Compras

ATENCION. Almacenista clasificador autorizado, para toda clase de papel, compro a precios sin competencia, periódicos, archivos y toda clase papel. Avenida Alemania, 1. Teléfono 3945. Salamanca.

Casas

EUSTAQUIO vende 30 casas libres inquilinos, 15.000 pesetas, 35.000, 40.000, 45.000, 50.000, 70.000, 80.000, 100.000, 150.000, 165.000, 350.000, 400.000. Huertas, 165.000, 225.000, 325.000. Hipotecas doy grandes cantidades. Julián Sánchez, 5. Teléf. 2757. 2-1

VENDO bonita casa todas comodidades. La mejor orientación, dos calles, 63.000 pesetas. Dueño, señor Sánchez. Una a dos. Círculo Mercantil. 1-1

CASA junto Taramona cuatro viviendas, una libre. Otra, Anaya, tres viviendas, bajo libre. Baratas. Facilidades. Blázquez, Rúa, 23. Teléfono 4095. 1-1

Colocaciones

SE NECESITAN oficialas en Sastrería Paco Andrés. San Pablo, número 9. 3-1

SE NECESITA vaquero ordeñador en Encinas de Abajo. Para tratar, en la misma, con Ignacio Salvador. 3-1

Fincas

OCASION. Díaz vende huerto seis huebras, casa, establo capaz veinte vacas, propia granja, 85.000 pesetas. Jáuregui, 7. Teléfono 2499. Díaz (Puerta Zamora). 3-2

DIAZ, compra-venta de fincas, traspasos, hipotecas. Antes de comprar, vender o traspasar sus negocios, consultar Díaz. Jáuregui, 7 (Puerta Zamora). 3-2

SE VENDE media yugada de tierra, libre de rentero, en Villarmayor. Tratar, con su dueño, Pedro Macías. 1-1

VENDESE finca diez obradas, sembradas remolacha, primera reserva, línea eléctrica. Apartado 14. Medina del Campo. 2-a-1

Ganadería

AVICULTORES: Harinas pescado, hueso, alfalfa, conchilla vifoscal zoonutrón, aceite hígado bacalao, huevos desinfectantes, anillas numeradas. Droguería La Cibeles, Concejo, 9. 2-2

Motocicletas

VENDO moto Guzzi, nueva. Informarán en Salas Pombo, número 47, teléfono 1808. 2-2

Maquinaria

OCASION. — Vendo máquina secreter Singer, otra Sigma, despacho, comedor, armarios luna, camas, reloj pesas, mesas despacho. Informes, Cuesta Raqueta, 10.

VENDO molino harinero con motor Diesel, 30 HP., de origen francés, seminuevo, junto o separado. El molino tiene represa, prodezno, arboleda, huerta, en Vadillo de la Guareña (Zamora). Para tratar, con su dueño, Benigno Iglesias, Alaejos (Valladolid). 4-2

Ofertas

GESTIONAMOS préstamos con y sin hipoteca. Grandes facilidades pago. Escribid Apartado 12.243. Madrid. Girando veinte pesetas para gastos informes comerciales. 5-a-3

HIPOTECAS, préstamos, Asesoría Hipotecaria. Generalísimo Franco, 57. 1-1

Pérdidas

EXTRAVIO vaca día 3 actual, negra, hierro f. Dueño, Antonio Martín, en Granja de Morcrucía (Zamora). 2-2

EXTRAVIO de un cerdo desde casilla empalme, carretera Ciudad Rodrigo, hasta finca Castro Enrique, de don Jesús Hernández, quien gratificará al que indique su paradero. 2-1

Pastos

ARRIENDO abundante hojadero con mucha hierba en Madridanes (Zamora), para 1.200 lanares. Para entenderse, con el pastor, en la misma, o en Villarejo (Sardón de los Frailes), con José Martín. 3-a-1

Traspasos

ATENCION. Se traspasan los carros de alquiler del Mercado Central. Para verlos y tratar, en los mismos. 2-2

VENDE Y TRASPASA bar "El Bolero", junto a Plaza Mayor. Para informes, Agustín Hernández, en Fuente de San Esteban (Salamanca). 3-a-2

SE TRASPASA alpargatería y cordelería, con existencias o sin ellas, por cambio residencia. Para informes, en la misma, Rúa, 33. 5-1

Ventas

SE VENDEN 300 metros de tubo hierro galvanizado nuevos, pulgada y media diámetro. Razón, don Julián Bernal, Mancera de Abajo.

VENDO motor Diesel, último modelo, de origen francés, seminuevo, potencia 30 HP. Trabajando en industria, arranque por batería, con embrague, puede convertirse en tractor, muy estupendo. A tratar, con su dueño, Benigno Iglesias, Alaejos (Valladolid). 4-2

MAQUINAS punto nuevas "Carher". Rodamientos bolas. Máquinas subir puntos medias. Facilidades pago. "Elegancias Mangot", Montero Calvo, 2. Valladolid.

MOTORES RIEGOS, lo mejor de lo mejor, "FITA", "BCC", "BCC", "FITA", dos marcas favoritas, garantizadas. Ventas, Gerardo Miñambres, Zamora, 46.

MOTORES DIESEL industriales hasta 500 HP. Facilidades pago. AUTO-DIESEL. G. Balparda, 70. Teléfono 13.433. Bilbao.

Varios

PARA COMER bien y barato, sólo en el Chigre Asturiano, tres platos, pan y postre, 11 pesetas. Jáuregui, 7 (Puerta Zamora). 3-2

VIAJES MELIA Billetes ferrocarril, Aéreos, Marítimos Excursiones.—Viajes de novios.—Etc
Gestoría R. E. L.—Vázquez Coronado, 2.—Tlf. 2050.—Salamanca

Ayuntamiento de Alba de Tormes

FERIA DE GANADOS

Se anuncia que durante los días 27, 28 y 29 próximo se celebrarán las importantes ferias de ganados que coinciden con las fiestas de la Transverberación de Santa Teresa de Jesús. Aguas y pastos abundantes. Excelentes comunicaciones.

AGRICULTORES
Ya podéis adquirir libremente y sin limitación de cantidad, a precios económicos:
SULFATO DE AMONIACO 20/21 % de riqueza, producción nacional y extranjera
NITRATOS DE CHILE Y CAL 15/16 % de riqueza, y otros excelentes productos nitrogenados, de procedencia extranjera.
SUPERFOSFATOS DE CAL, con más de 18 % de riqueza, procedente de las más importantes fábricas nacionales.
CLORURO DE POTASA 50 y 60 % de riqueza y SULFATO DE POTASA 90/92 % en
ALMACENES LORA, S. L.
Avda. General Mola, 39. Teléfono 1457.—SALAMANCA
IMPORTANTE.—No os dejéis sorprender con ofertas que os hagan y que procedan de Casas apenas conocidas en el mercado de abonos; así evitaréis el que sigáis siendo víctima de engaños.

HABLEMOS de TOROS

DOMINGO TAURINO

Luis Miguel, Ordóñez, Calerito y Julián Marín triunfaron en distintas plazas

En la última corrida de la feria de Bilbao, Rafael Ortega cortó una oreja

El novillero salmantino Miguel Iglesias «El Charro», resultó herido levemente en Albacete

Bilbao. — Ultima de feria con toros de Pablo Romero, buenos en general y con poder. Buen tiempo y plaza llena. Asiste el ministro de Justicia.

Martorell, en su primero, es aplaudido al lancear. Faena que comienza con pases sin lucimiento; se adorna, hace unos desplantes, pero el público protesta. Sigue sin lucirse, para una casi entera y descabello. (Algunos pitos. El toro es ovacionado. En su segundo, una tanda de naturales y el de pecho. Manoletinas y desplantes entre aplausos. Un pinchazo sin soltar y una entera atravesada, media tendida y descabello a la primera. (Aplausos y salida a los medios.)

Rafael Ortega, en su primero, es aplaudido al torear de capa. Inicia la faena con pases en redondo, naturales y de pecho. La faena no es muy lucida porque no liga debidamente y resulta embarullada. Un pinchazo y una casi entera. (Aplausos, oreja, vuelta y salida.) En su segundo, Ortega es aplaudido al lancear y en quites. El banderillero Ribereño pone dos soberbios pares y recibe otras tantas ovaciones. Ortega le saca a saludar y le brinda el toro. Faena con pases de castigo, redondos y naturales, oyendo aplausos. El toro está incierto. Suena la música. Pincha cinco veces e intenta el descabello cuatro veces más. (Algunas palmas.)

Silveti, en su primero, hace faena por alto con pases de pecho y redondos. El toro arranca sin estilo. Un pinchazo delantero y una estocada, rematando el puntillero. (Palmas.) En el que cierra plaza, es aplaudido en quites, así como Ortega y Martorell. Pases de castigo aguantando mucho, cuatro redondos y de pecho. Media delantera y descabella al primer golpe. (Vuelta al ruedo y salida.)

—o—

Morella. — Corrida de toros con motivo de las fiestas y ferias. Cuatro de don Cándido García, grandes y con mucho poder, para Julián Marín y Vicente Vega, en sustitución de Isidro Marín.

Julián Marín, éxito enorme en sus dos. Al primero le cortó las dos orejas y el rabo, y al segundo las dos orejas, rabo y dos patas. Salió en hombros.

Gitanillo de Triana, petición de oreja en su primero y vuelta al ruedo. Cortó la oreja en el segundo. Fué despedido con una gran ovación.

—o—

Palma de Mallorca. — Seis de Miura, bravos y bien presentados, para Pepe Bienvenida, Briones y Niño de la Palma. Buena entrada, más del 40 por 100 de los asistentes son extranjeros.

Bienvenida recibe a su primero con cuatro verónicas y media, que se ovacionar. Clava tres pares entre música y ovaciones. Faena por bajo, valiente, molinetes, afarolados y adornos. Una hasta el puño que basta. (Ovación, oreja y vuelta). A su segundo, le instrumenta tres verónicas y media y es aplaudido. Clava dos pares que se jalean. Faena de aliño, para una superior. (Silencio).

Briones oye palmas al veroniquear. Cuatro naturales, el de pecho, derechazos y redondos, entre ovaciones, para tres pinchazos y estocada. (Silencio). A su segundo lo veroniquea muy pintuero. Pases de rodillas y por alto, naturales que liga con el de pecho y manoletinas, para una estocada y descabello. (Ovación, oreja y vuelta).

Niño de la Palma veroniquea apretado. (Ovación). Pases por alto con la derecha, redondos y manoletinas para una estocada un poco ladeada, que basta. (Ovación, vuelta y salida a los medios). Al último lo veroniquea entre ovaciones. Pases de rodillas y derechazos, para una que basta. (Ovación y oreja).

Cuatro toros fueron aplaudidos en el arrastre.

—o—

Cádiz.—Seis toros de la viuda de Arribas, mansos, y el quinto condenado a banderillas negras.

Bienvenida, ovación en su primero y pitos en su segundo.

Capetillo, ovación en sus dos toros.

Calerito, dos orejas, rabo y prendas y dos vueltas al ruedo en su primero, y ovación, oreja, vuelta al ruedo y salida a hombros en el que cerró plaza.

—o—

Santander.—Tercera de feria. Seis toros de Salvador Guardiola, bravos y buenos.

Luis Miguel encuentra un toro con la cabeza descompuesta, lo muletea dominador y mata de una estocada. (Muchas palmas). A su segundo lo banderillea entre ovaciones. Cuaja una buena faena sobre ambas manos, entre olés. Pinchazo superior, estocada buena y descabello. (Gran ovación, dos orejas, vuelta y saludos).

Parrita muletea a su primero por alto, desde cerca y tranquilo. Una estocada defectuosa y descabello. (Ovación al torero y al toro). En el quinto, hace una faena sobre la mano derecha, muy valiente. Un pinchazo y media. (Palmas).

Manolo González muletea a su primero muy compuesto, con pases de varias marcas y acaba de media perpendicular. En el que cierra plaza hace una faena breve y dominadora, para media estocada.

—o—

Barcelona. — Plaza de las Arenas. Toros de Concha y Sierra. Asisten marinos y jefes de los buques de la Escuela de Guardiamarinas griega. El ganado, bien presentado y con descaradas defensas.

El Choni, en su primero, faena por naturales y molinetes. Dos pinchazos, media y descabello. (Ovación y saludos.) En su segundo, es aplaudido en varios pases, un pinchazo y una estocada. (Muchos aplausos.)

Rafael Llorente, faena dominadora a su primero. (Ovación.) En su segundo, ovación, una oreja y dos vueltas.

Pablo Lozano mató a su primero de un pinchazo, una estocada y descabello, después de un trasteo con la derecha, sufriendo achuchones peligrosos. (Ovación.) En el último logró sacar unos pases artísticos y terminó de un pinchazo, media y descabello. Fué despedido con muchos aplausos.

—o—

Madrid.—En Vista Alegre se lidiaron seis toros de Pablo Romero, que dieron buen juego. Lleno.

Gitanillo de Triana se limitó a dar pases por bajo y mata de dos pinchazos y un bajonazo. (Bronca.) En su segundo se le aplauden unos buenos ayudados por alto. Sigue con otros por bajo. Intenta el natural sin conseguirlo y mata de pinchazo y media y dos descabellos. (Un aviso.)

Pepe Dominguín aplaudido al torear de capa. Banderillea a sus dos toros entre ovaciones. En su primero, un poco quedado, a fuerza de porfiarle logra unos pases por alto, molinetes y manoletinas. Un pinchazo, media ladeada y descabella al tercer golpe. (Palmas.) En su segundo hace faena voluntariosa y mata de una entera y dos descabellos. (Aplausos.)

Humberto Moro es ovacionado en su primero. Con la espada está desafortunado. (Aplausos y saludos). En el que cerró plaza es protestado por cojo y devuelto a los corrales y en su lugar sale el sobrero, de la ganadería de Bernaldo de Quirós. Moro está valiente y se le ovaciona en algunos buenos redondos y de pecho. Sigue con naturales y manoletinas, que también se aplauden, y mata de una entera. (Ovación, una oreja y vuelta al ruedo.)

Ordóñez corta dos orejas en Bayona

Bayona.—Toros de Urquijo Murube, para Ordóñez, Manolo Vázquez y Posada.

Quedó bien en su segundo Ordóñez, con dos pases de bandera muy apretados y una serie de manoletinas. (Dos orejas y vuelta al ruedo.)

Vázquez, aunque con la capa estuvo bien en su segundo, escuchó una bronca.

Posada bien con la capa en su primero. Mata de una estocada, con hemorragia del toro, que deslució la suerte de matar. Los naturales y manoletinas que dió a su segundo no lograron despertar entusiasmo.

Corridas en Portugal

Lisboa.—En Figueira da Foz toros para los rejoneadores José Rosa Rodrigues, Manuel Conde y Pepe Anastasio y los diestros Paquito Muñoz y Gregorio García, que resultó cogido y tendrá que ser amputado de un dedo en un pie, que le quedó colgando. Paquito Muñoz dió dos vueltas al ruedo.

En Povoa, toros de Pedrosa, mansos, para los rejoneadores Da Veiga y Nuncio y los diestros Dos Santos y Carmona, aplaudidos los dos. Carmona tuvo una cogida sin consecuencias. (Efe.)

NOVILLADAS

Albacete.—Novillos de Nicanor González, mansos.

Nito Ortega, de Colombia, que debutaba en España, un aviso en su primero y palmas en su segundo. En el que mató en sustitución del "Charro de Salamanca", fué ovacionado.

Miguel Iglesias "Charro de Salamanca", en su único toro, cortó dos orejas y rabo, saliendo prendido al matar. Entró en la enfermería.

Alberto Rojas, Morenito de Caracas, palmas en sus dos novillos.

En la enfermería facilitaron un parte en el que se dice que "Charro de Salamanca" sufre erosiones e intensa contusión en la región inguinal derecha, de pronóstico leve, pero que le impide continuar la lidia.

—o—

Córdoba.—Novillada extraordinaria a beneficio del Patronato de obras sociales de Córdoba. Ganado de Antonio la Cova, bien presentado.

Morenito de Córdoba, ovación en sus dos toros.

Montero, gran ovación, oreja y vuelta en su primero y aplausos en su segundo.

Pedrés, gran faena a su primero, con ovación y vuelta. Al último, gran ovación, dos orejas, rabo y salida en hombros.

—o—

Almería.—Novillos de Azpiroz.

Pepín Guerrero, vuelta en su primero y una oreja en su segundo.

Antoñito Vera, vuelta en su primero y aplausos en el último.

—o—

Alcalá de Henares.—Seis de Miguel Zabalos, de Salamanca, bien presentados y bravos.

Paco Barona, palmas en sus dos novillos. En el primero de Joselillo, por cogida de éste, faena de aliño.

Pacorro, en su primero, dos orejas. En el segundo de Joselillo, aliño.

Parte facultativo.—Joselillo sufre una herida en el muslo derecho, de pronóstico reservado.

—o—

Valencia. — Seis novillos de Lancha, que fueron buenos y bravos.

Enrique Vera, nada en sus dos novillos.

Cascales, dos orejas y rabo y vuelta en su primero, y petición y vuelta en su segundo.

Chicuelo, oreja y dos vueltas en su primero, y dos orejas y rabo en su segundo.

Salen a hombros Cascales y Chicuelo.

—o—

Zaragoza. — Novillos defectuosos de Arjol, de Zaragoza.

Armando Miranda, ovación y salida en su primero, y ovación, vuelta y salida en su segundo.

Manolo Cisneros, palmas en los dos.

Victoriano Calvillo, petición, vuelta y salida en su primero, y ovación, vuelta y salida en el que cerró plaza.

«Jumillano», hoy, en Piedrahita

Hoy hay toros en Piedrahita. Y el cartel es atrayente: Toros de Valverde y como espadas Chaves Flores, Antonio dos Santos y "Jumillano".

Como Piedrahita está ahí, casi a un paso, muchos aficionados salmantinos se desplazarán a la simpática villa abulense, para empezar a aplaudir al paisano.

La extraordinaria corrida del día 6, en Guijuelo

La Comisión organizadora de la extraordinaria corrida del día 6 de septiembre en la vecina villa de Guijuelo ha vuelto a visitarnos para hacer constar su satisfacción por la entusiasta acogida que el cartel ha tenido entre los aficionados no sólo de Salamanca, sino de las provincias limítrofes, pues es tal la demanda de localidades, que hay que descontar el lleno absoluto del coso con la colocación en taquilla del cartelito de "No hay billetes", aun antes de la fecha de la celebración de la corrida.

Otro motivo de satisfacción de los comisionados es el lote de toros que envía don Antonio Pérez Tabernero. Don Antonio eligió ayer, precisamente, en unión de la Comisión organizadora, lo mejor de su vacada, para que, tanto el mejicano Fermín Rivera, como nuestro paisano Emilio Ortuño "Jumillano" —el torero cumbre de esta temporada— desarrollen toda la gama del buen toreo, y así el éxito artístico se igualará al éxito económico.

Como es sabido, la lidia ordinaria estará preludiada por el más joven de los rejoneadores españoles: Forito Cáceres, un chaval de dieciséis años, que días pasados logró un éxito estupendo en Hervás.

En fin, que todo hace prever que la corrida del día 6 en Guijuelo será un auténtico acontecimiento taurino.

El día de San Agustín, en Toro

Pasado mañana, día de San Agustín, se celebrará en la villa de Toro la corrida de feria. Este año ha sido organizada una novillada de mucha altura. La prueba es que en Salamanca se han organizado ya varios autocares para asistir a ella.

El interés para nosotros radica en la actuación de Victoriano Posada, el joven novillero salmantino que va abriéndose camino con su solo esfuerzo y el aliento incondicional de un grupo de amigos, que capitanea su mentor Florentino Díaz Flores.

Pero si no bastase la inclusión en el cartel de Victoriano Posada, tenemos también en él los nombres de Joselito Torres —que reaparecerá después de su percance en Málaga— y Antonio Chenel "Antoñete". Ambos constituyen una pareja triunfadora en Madrid y Barcelona. Y con Victoriano Posada, un terceto magnífico de novilleros.

Las reses serán de la vacada de don Jesús Cobaleda Gajate, de Campogrande.

ENTUSIASMO EN PEÑARANDA ante la próxima monumental corrida de toros de Tabernero de Paz, para Capetillo, Calerito y Jumillano

La Empresa popular peñarandina, en colaboración con el Ayuntamiento, están ultimando la organización de festejos para sus ferias y fiestas septembrinas, que prometen ser este año algo extraordinario, superando con mucho a las de los años anteriores.

El entusiasmo que reina en esta ciudad es indiscutible y en todas las tertulias de terrazas de cafés y bares, no se habla más que de los próximos festejos y muy particularmente de la sensacional y magna corrida de seis hermosos y escogidos toros de la acreditada ganadería de don Alicio Tabernero de Paz, de Villanueva de Cañedo (Salamanca), con divisa verde, que mañana serán escogidos por la Comisión organizadora, los que serán lidiados y muertos a estoque por los insuperables espadas Manuel "Capetillo" (mejicano), Manuel Calero "Calerito" y Emilio Ortuño "Jumillano", coloso salmantino, todos ellos de insuperable valor y extraordinarios artistas de fama nacional, que vienen precedidos de triunfos apoteósicos en cuantas plazas han actuado.

En esta corrida escuchará Jumillano y público asistente su pasodoble, música de don Pablo Herrero y letra de Manuel Dueñas, titulado "Ese es Jumill no", estrenado en Madrid por la banda de Aviación, dirigida por el maestro Rebollo, y orquesta Avenida.

Mañana serán puestas a la venta las localidades y es muchísima la demanda que hay de ellas de todos los pueblos del contorno, y además de Ciudad Rodrigo, Vitigudino, Alba y especialmente de Salamanca, Valladolid y Avila, esperándose una enormidad de forasteros, que proporcionará un lleno rebosante y completo y Peñaranda será un hervidero de gente en ese día que será memorable para Peñaranda, porque el cartel es tentador y los toros insuperables.

EL EMPASTRE

El día 4 de septiembre, a las cinco de la tarde, verificará su presentación el auténtico y antiguo espectáculo "El Empastre", con su famosa banda cómico-taurina, que viene deseoso de agradar al público peñarandino y sus contornos, por lo ocurrido el pasado año, que no pudo realizarlo por la avería que tuvieron y este año se desquitarán y dejarán un buen sabor en todos los asistentes.

El "Tío Caracas", "El hombre de Piedra", "Don Aurelio" y "El Dandi", que deleitarán al público con sus divertidas ocurrencias y graciosos trucos de su exclusiva invención.

Corrida de feria, en Almagro

Almagro.—Corrida de feria. Ganado de don Lisardo Sánchez, de Badajoz, aplaudido en el arrastre.

Rafael Ortega, en su primero, realiza una faena a base de redondos, molinetes y manoletinas. Cuatro pinchazos y estocada. En su segundo, faena movida, sin lucimientos, para una estocada.

Antonio Ordóñez lancea valiente a su primero. Faena con pases de todas las marcas, entre ovaciones. Mata de estocada y descabello al tercer intento. (Ovación.) En su segundo muletea al natural y termina de media. (División de opiniones.)

Rafael Santacruz, en su primero, faena con pases por alto y manoletina, para una estocada. (Petición y vuelta.) En el último, faena con pases de todas las marcas, matando de dos pinchazos y dos estocadas.

—o—

Almagro. — Cuando se dirigían a esta plaza los diestros Antonio Ordóñez y Rafael Ortega, acompañados de Domingo Dominguín y su hijo, en las proximidades de Manzanares se les incendió el "Cadillac" en que viajaban, quedando el vehículo completamente de truhan. Los ocupantes resultaron ilesos. (Logos.)

Junta provincial de Recogida de Cosecha

Para información de los agricultores, esta Junta Provincial de Recogida de Cosecha hace público que el Servicio Nacional del Trigo recibirá en sus almacenes todos los trigos que se entreguen, cualquiera que sea su deficiencia de peso por Hl, o grado de impureza y aplicando los descuentos que por esas anormalidades corresponda.

Unicamente se exceptuarán los trigos húmedos que por su difícil conservación deberán llevarse directamente a fábrica.

El agricultor tiene derecho a dejar depositado su trigo en el almacén. En el caso de no estar conforme con la depreciación que se le haga, por ningún concepto puede obligársele a volverse con la mercancía a su domicilio. Para estos casos se tomarán muestras para que la Jefatura Provincial del Servicio Nacional del Trigo, asesorada por la Jefatura Agronómica, resuelva lo que proceda en cada caso.

Salamanca, 25 de agosto de 1952. — El presidente de la Junta Provincial de Recogida de Cosecha.

Rectificado de CIGÜEÑALES
en 24 horas
NUÑO, S. L.
AVENIDA DE ITALIA, NUM. 17

Pagos de Hacienda

En la Depositaría de esta Delegación de Hacienda, se hallan al cobro los libramientos expedidos a favor de los siguientes perceptores:

Conservador edificio Comunicaciones, pagador Obras Públicas, Quintín Sánchez, presidente Tribunal Menores, Ricardo Alvarez, Vicente Custodio, Emilio Nava, rector Universidad Pontificia, Juan Gamallo, José Ballesteros y Luis Sánchez.

DIARREAS
en niños y adultos
ELIXIR ESTOMACAL
SAIZ DE CARLOS
C.A. 186

Notas de Sociedad

De Santander, don Angel Nuño Sánchez y familia.

De Babilafuente para Gejo de los Reyes, don Pancracio Vaca, Conde y señora.

De Alba de Tormes, don Carlos Sánchez y familia.

Fajas, Medias, Bragueros en FARMACIAS Y DROGUERIAS RECIO

De El Castañar, de Béjar, don Ambrosio de Prada Garrido y familia.

De Gijón, don Ildefonso García Alvarez con su familia.

Procedentes de Roma han llegado don Mauricio V. Josta, catedrático de lengua y literatura españolas en Roma, y su esposa, doña Luisa Martín.

Ha salido para Pola de Llanes (Asturias) la señorita Pepita Torijano Labrador.

Salió para Barcelona don Andrés López Hernández.

Hoy, San Ceferino, es el santo de los señores Pérez Flisa y Rodríguez.

Regresó de Zarauz don Alfonso Gutiérrez Vicente y familia.

PETICIONES DE MANO

Por don Ramón Gómez de la Rosa (industrial) y señora, y para su hijo Ramón, ha sido pedida, en Mohedas de Granadilla (Cáceres), a don Adrián Hernández (agricultor) y señora, la mano de su hija Pilar.

Entre los novios se cruzaron los regalos de rigor, fijándose la boda para finales de septiembre.

—Por don Gregorio García y doña María Morejón y para su hijo don Julio, ha sido pedida a don Bernardo Andrés y doña Isabel Rodríguez la mano de su hija Olga. La boda se verificará en el próximo otoño.

FALLECIMIENTO

De madrugada recibimos la noticia del fallecimiento, en Guijuelo, de don Esteban Hernández González, que entregó su alma a Dios, a los noventa y tres años de edad, después de recibir los Santos Sacramentos y la Bendición de Su Santidad.

Durante toda su larga vida el señor Hernández González fué un ejemplo de caballerosidad y de hombría de bien, que le hicieron acreedor al respeto y cariño de cuantos se honraron con su trato. El amplio círculo de sus amistades siente hoy el dolor profundo de su desaparición, pero su recuerdo vivirá indeleble en todos aquellos que conocieron y supieron apreciar sus bondades y las excelentes cualidades de carácter que la adornaban.

Descanse en paz y reciban el testimonio de nuestra profunda condolencia, sus desconsolados hijos don Sebastián, don Benjamín, doña Etelvina, doña Gregoria y don Bernardo; hijas políticas: doña Anastasia Hernández, doña Francisca Sánchez, doña Juana Manzano y doña María García; nietos, bisnietos y demás estimada familia.

El día 28 de agosto, a las cinco de la tarde, en la Plaza de Toros de
TORO
se han dado cita las tres figuras de la novillería
JOSELITO TORRES
ANTOÑETE
Y POSADA
en la que darán muerte a seis hermosos novillos-toros de la afamada ganadería de Cobaleda

MIGUEL BECERRO
MATRIZ Y PARTOS
Horas de consulta: de 11 a 2
Concejo, 9, 2.º, izqda. Tel. 1285
C. S. n.º 14.

VISNÚ
IDEAL PARA EL CUTIS

MARIANO ROMERO
DENTISTA
Valencia, 1 - Teléfono 3956

PLAZA DE TOROS DE SALAMANCA
ORGANIZACION «LA MARISECA, S. A.»
FERIAS 1952
CUATRO GRANDES CORRIDAS DE TOROS LOS DIAS

12 de septiembre
6 hermosos toros, 6
de D. CLEMENTE TASSARA, para
Julio APARICIO
Miguel Báez LITRI
y Antonio ORDOÑEZ

14 de septiembre
6 escogidos toros, 6
de D. LISARDO SANCHEZ, para
Luis Miguel DOMINGUIN
Antonio ORDOÑEZ
y Juan POSADA

13 de septiembre
6 elegidos toros, 6
de D. CARLOS NUÑEZ para
Luis Miguel DOMINGUIN
Julio APARICIO
y Miguel Báez LITRI

21 de septiembre
CORRIDA DE CONCURSO patrocinada por la Asociación de la Prensa
6 seleccionados toros, 6 procedentes de las ganaderías de D.ª María Antonia Fonseca, D. Julián Escudero, D. Jesús Cobaleda Gajate, D. Luciano Cobaleda Gajate, D. Ignacio R. Santana y don Abdón Alonso, de Pericalvo, para
Antonio BIENVENIDA
Pepe DOMINGUIN y
Antonio DOS SANTOS

Lea usted EL ADELANTO

DR. HEREDIA ONIS
Profesor de la Facultad de Medicina
CIRUGIA
Consulta de 12 a 2
Clínica "Santa Isabel"
Plaza San Juan de Sahagún, n.º 3
(C. S. n.º 196)

Dr. G.º PALAO
MEDICO ODONTOLOGO
Ex Profesor A. de la Escuela de Estomatología de Madrid
Cirugía y Enfermedades de la Boca
RAYOS X
Gmo. Franco, 29. Telf. 1520
(C. S. 192)

LA HORA DEL MEDICO

LA GUERRA BACTERIOLOGICA

Por el doctor FERNAN PEREZ

Mientras una falange de sabios de todo el mundo se esfuerza denodadamente por encontrar el agente causal, probablemente bacteriológico del cáncer y de otras graves afecciones todavía poco estudiadas, otros hombres de ciencia, con una orientación diametralmente opuesta, laboran de continuo para cultivar las bacterias que en la futura guerra podrán ser utilizadas para destruir totalmente al enemigo, incluyendo con el nombre de tal a la población civil, con ancianos, mujeres y niños.

La guerra microbiana preocupa profundamente a todos los países, aun cuando pueda afirmarse que no es una preocupación moderna. En las crónicas de las más lejanas contiendas de unos pueblos con otros, de unos hombres con otros, contiendas esencialmente fraticidas, se habla de los envenenamientos de los pozos y de los manantiales y se cita el uso de mantas de lana utilizadas por variolosos para sembrar el contagio entre los pueblos que, por su incultura, carecían de la vacuna. Es una acusación que todavía no se han atrevido a hacer contra Italia los enemigos del Duce.

BACTERIAS PATOGENAS

La novedad de los tiempos actuales estriba en el cultivo artificial de las bacterias, en la facilidad con que pueden multiplicarse por millares de millones estos seres infinitamente pequeños que pueden provocar en las grandes masas humanas la aparición de la gripe, de la difteria, del cólera, de la peste, de otras muchas epidemias de extrema gravedad.

Teóricamente, en los cerebros exaltados de algunos generales, acaso pudiera tener visos de realidad esta arma de combate. Prácticamente, los hechos se presentan de distinta manera.

El doctor Romieu, general del Ejército francés, ha tratado este asunto en un documentado artículo aparecido hace algún tiempo en la "Revue des Deux Mondes", demostrando que los alemanes se han preocupado intensamente de este problema, y haciendo una exposición técnica de las diversas enfermedades contagiosas que pudieran dar lugar a epidemias peligrosas.

La gripe, a pesar de su apariencia anodina, es una grave enfermedad, como lo demostró la pandemia que asoló al mundo en 1918, que hizo sucumbir a mayor número de individuos que los fallecidos en la guerra 1914-1918. Y con la gripe podrían agruparse la escarlatina, la viruela, el sarampión, pero sería preciso primero no sólo encontrar el microbio gripal, sino crear el terreno humano receptivo para que la epidemia pudiera desarrollarse. Por lo que respecta a este grupo, hay poco que temer.

Aunque la meningitis cerebro espinal se denomina epidémica, no parece que es peligroso su empleo en una guerra. El meningococo no puede producir sino ataques limitados, diseminados y es, por añadidura, muy frágil.

El bacilo de Loeffler productor de la difteria, no parece ser explotable tampoco para fines bélicos. Su transporte exigiría la vía aérea y falta por encontrar el medio de soporte preciso y eficiente.

El paludismo y la fiebre amarilla, afecciones graves, sólo pueden ser utilizados en países cálidos. Pero de todos modos los mosquitos anofeles infectados de malaria grave, como los estegomias alimentados con sangre amarilla, son insectos difícilmente disciplinables y no parece fácil hacerles comprender que deberían transportar los gérmenes de la enfermedad al campo adversario, respetando a las tropas del ejército que pusiera esta forma de combate.

LA TERRIBLE PESTE

La peste sería la enfermedad más grave para utilizarla en una guerra. El bacilo de Yersin, fácilmente cultivable en los laboratorios, produce el contagio con extrema facilidad por dos procedimientos distintos: directametne, de hombre a hombre, produciendo la forma pneumónica, o indiretamente, por intermedio de pulgas que inoculan la enfermedad con sus picaduras, dando lugar a la forma bubónica, que transporta la rata con sus pulgas a grandes distancias. A pesar de su gravedad, el arma de la peste no alcanzaría los límites a que se la quiere hacer llegar. La peste así provocada sería un arma de doble filo, como todas las epidemias provocadas, puesto que los bacilos no distinguen de uniformes ni de idiomas, y aun cuando los combatientes que se decidieran a utilizar esta forma de ataque, podrían previamente encontrarse vacunados con una eficaz vacuna, no lo es menos que también podrían encontrar un enemigo igualmente vacunado. No debe olvidarse tampoco que las medidas profilácticas de la sanidad marcial, como las de la sanidad civil, son de gran eficacia en esta enfermedad.

Otras afecciones como la disentería bacilar, el cólera y el tifus, están producidas por microbios perfectamente conocidos y existen vacunas de gran eficacia, empleadas sistemáticamente por casi todos los ejércitos.

ULTIMA RATIO REGUM

La doctora Gertrudis Johanna Woker en su obra Der Dommen der Giftgaskrieg ("La futura guerra de gases"), hace una glosa de la guerra bacteriológica, afirmando que el uso combinado de gas mostaza (la iperita), con un agente bacteriano cualquiera, facilita la actuación de éste, y, por lo tanto, el desarrollo de una epidemia.

El general médico Romieu, por su parte, termina su trabajo diciendo que la última palabra de la filosofía es comprender sin indignarse. Comprender es esperar..., pero comprender es también, según las palabras de Vauvernagues: "Tout attendre et tout craindre et du temps et des hommes", esperarlo y temerlo todo del tiempo y de los hombres.

"Se hace preciso —dice Romieu— vigilar los laboratorios del enemigo. Y es preciso alentar y favorecer la labor de nuestros propios laboratorios. No hay que olvidar que existe un arma nueva, hoy poco eficaz, pero que mañana podría ser muy peligrosa. La célebre frase que Luis XIV hizo grabar sobre sus cañones: "Ultima ratio regum", habrá que escribirla sobre las ametralladoras y en las alas de los aviones; a la entrada de las fábricas de productos químicos y de electricidad. Es posible que mañana haga falta escribirla sobre los frontis de los laboratorios bacteriológicos.

Más cruel que la guerra química, ha dicho un almirante de la Armada inglesa, será la guerra bacteriológica.

Ciencia sin conciencia es la que prepara en sus laboratorios, que en el siglo XIX se llamaron santuarios, el exterminio de incalculables masas de seres humanos.

Antonio Domínguez

GARGANTA. NARIZ Y OIDOS

Reanuda la consulta el día 1.º de septiembre.

Esculapio

ACADEMIA SANITARIA, dirigida por el DOCTOR FERNAN PEREZ

INFORMARA URGENTEMENTE a todos los sanitarios españoles de cuanto les interese conocer en relación con el ejercicio profesional

FUENCARRAL, 113 Teléfono 244758 MADRID

Julio Santiago Mirat

PIEL—VENEREAS—SIFILIS

MEDICINA GENERAL

Consulta de 11 a 1 y de 7 a

Calderaros, 9 — Teléfono 1868

C. S. n.º 53

Rusia rechaza la sugerencia de los aliados de que se investigue la posibilidad de celebrar elecciones libres en Alemania

En una nota entregada a los altos comisarios occidentales, repite sus conocidas acusaciones contra Estados Unidos e Inglaterra

Londres.—Radio Moscú ha leído un despacho de la Agencia Tass a primera hora de hoy domingo, diciendo que la URSS ha entregado una nueva nota sobre Alemania a los Gobiernos de Inglaterra, Francia y Estados Unidos.

Dijo la emisora que esta nota es respuesta a la enviada por las tres potencias occidentales el 10 de julio, que, a su vez, era contestación a la nota soviética del 24 de mayo. En esta fecha última, el Gobierno ruso propuso a los occidentales comenzar negociaciones directas para el Tratado de paz y la formación de un Gobierno para toda Alemania. (Efe.)

NO SERAN ACEPTADAS

Londres.—Los observadores diplomáticos occidentales en la capital rusa consideran nulas las probabilidades de que el oeste acepte las propuestas de la nota entregada ayer por Rusia sobre Alemania. La cuestión germana —dicen— continúa en punto muerto y con escasas posibilidades de cambio en un futuro inmediato. (Efe.)

PUBLICIDAD EN LA PRENSA SOVIETICA

Losdres.—Los periódicos de Moscú publican en segunda plana el texto completo de la nota soviética sobre Alemania entregada ayer, así como el de la norteamericana de 10 de julio pasado. La primera plana de todos los diarios está dedicada a la próxima reunión del Congreso del partido comunista soviético. (Efe.)

RECHAZA LAS SUGESTIONES OCCIDENTALES

Londres.—En la nota entregada por el ministro soviético a las potencias occidentales, rechaza sus sugestiones para que se investigue sobre la posibilidad de celebrar elecciones libres en toda Alemania, entendiendo la URSS que ello constituye un insulto para la nación alemana.

Afirman los soviets que Alemania ha existido por más de un siglo bajo condiciones parlamentarias con elecciones generales y partidos políticos organizados y que, por lo tanto, "las demandas que usualmente se presentan a países atrasados no deben ser presentadas a Alemania."

Rusia acusa a Estados Unidos de tratar de posponer indefinidamente el arreglo de la cuestión alemana y propone que la Comisión formada por miembros de los Parlamentos oriental y occidental estudie los preliminares para la celebración de elecciones. La mayor parte de la nota está fundamentada sobre el tema de que el occidente intenta ahondar y cosolidar la división que ahora existe en Alemania.

También repite la acusación rusa de que el Tratado de Paz de Alemania y el propuesto Ejército europeo intentan disponer de los recursos alemanes para fines agresivo de la NATO. (Efe.)

CONSULTAS DE LOS OCCIDENTALES

Londres. — Las tres grandes potencias occidentales iniciarán esta semana una serie de consultas sobre las últimas propuestas de Rusia para una reunión de las cuatro potencias, según dicen hoy altos funcionarios oficiales.

El primer comentario oficial sobre la nota soviética la califica de otra acción de propaganda que refleja "la falta de todo interés para llegar a un acuerdo sobre la unificación

El ministro de Obras Públicas visita el túnel y poblado de la Egaña

El conde de Vallellano anunció la rápida terminación del ferrocarril Santander - Mediterráneo

Burgos. — El ministro de Obras Públicas, acompañado por el director general de Ferrocarriles y autoridades locales de la Montaña, ha efectuado una detenida visita al túnel y poblado de La Engaña, que atraviesa la divisoria en las obras del ferrocarril Santander-Mediterráneo. En primer término, el ministro, que pernoctó en Villarcayo, examinó el estado actual de los trabajos del viaducto sobre el Esla y después, ya en La Engaña, visitó el poblado, pasando al interior del túnel, y presenció las tareas de las perforadoras y de los obreros, que hicieron objeto al conde de Vallellano de muestras de cariño y respeto.

Recorrió asimismo las escuelas provisionales, en las que dejó un donativo en metálico, y a continuación presenció la distribución de la comida en el albergue-hospedería construído por la Empresa para los obreros.

El ministro fué obsequiado con un vino de honor por la Empresa y al final del acto el conde de Vallellano anunció que por el ministro de Comercio se han concedido las divisas necesarias para la adquisición del material moderno preciso para la rápida terminación del ferrocarril Santander-Mediterráneo y especialmente de la perforación de dicho túnel.

Por la tarde, el ministro siguió viaje a la boca Norte, sita en el valle de Pas, efectuando para ello el conde de Vallellano un penoso recorrido de más de diez kilómetros a pie, bordeando peligrosas alturas.

La laboriosa jornada del ministro de Obras Públicas, que comenzó en las primeras horas de la mañana, concluyó cerca de la media noche, en que emprendió el viaje a Santander.

EL MINISTRO LLEGA A OVIEDO

Oviedo.—A las nueve y media de la noche ha llegado a Oviedo el conde de Vallellano, ministro de Obras Públicas, procedente de Santander. El subsecretario del Departamento, señor Rivero de Aguilar, fué a recibirle a Pola de Siero. El conde de Vallellano, antes de entrar en Oviedo se detuvo en la quinta de Bobes, para visitar al conde de Bobes, ex ministro de Obras Públicas don José María Ladreda. En Oviedo fué recibido por el gobernador militar de la provincia, el secretario del gobernador civil, en ausencia de éste; presidente de la Diputación y alcalde de la ciudad. El conde de Vallellano habló durante largo rato con el presidente de la Diputación y el alcalde de la ciudad, sobre importantes asuntos relativos a la provincia y a la ciudad de Oviedo.

Mañana saldrá con dirección a Gijón, para dirigirse después a los puertos de Avilés y San Esteban de Pravia, y más tarde a Granadas de Salime, desde donde emprenderá viaje a Galicia. (Logos.)

El partido wafdista rinde tributo al ejército egipcio

Por haber salvado al país del despotismo

El Cairo. — Carros armados han patrullado por las calles de El Cairo y Alejandría, situándose guardias especiales en las Embajadas y edificios públicos en previsión de desórdenes nacionalistas en gran escala.

No se han registrado sin embargo incidentes, tal vez a causa de las enérgicas medidas adoptadas para salir a su paso.

Un portavoz del Ejército ha dicho que dichas medidas ya han sido suavizadas. Añadió que habían sido decididas por ser ayer el aniversario de la muerte de Daad Zagl Oud, dirigente nacionalista que fundó el partido wafd poco después de la primera guerra mundial. Subrayó que las precauciones no debían calificarse de estado de excepción.

El dirigente wafdista Mustafá el Nahas dirigió la palabra a sus partidarios en una reunión celebrada en Alejandría.

El secretario general de partido, Fuad Sorag el Din, habló en El Cairo.

Nahas rindió tributo al Ejército por haber salvado al país del despotismo y saludó el comienzo de una nueva era en la vida constitucional de la nación

Añadió que el wafd había visto con buenos ojos la depuración emprendida, diciendo que el partido wafdista era tan potente y nutrido que podía permitirse el lujo de perder algunos de sus miembros y que resurgiría más fuerte que nunca después de la depuración. (Efe.)

Régimen de libertad en el comercio de maderas, leñas y carbones

Madrid.—El "Boletín Oficial del Estado" publica, entre otras, las siguientes disposiciones:

Presidencia del Consejo.—Decreto por el que se establece, con las restricciones que en el mismo se señalan, el régimen de libertad vigilada de precios para las maderas del país, leñas y carbones vegetales. En el preámbulo de este decreto se destaca que, desaparecidas las circunstancias que aconsejaron el establecimiento de una rigurosa intervención en los precios y comercio de la madera, leñas y carbones y habida cuenta del alto nivel de desarrollo económico alcanzado por la casi totalidad de los sectores integrantes de la producción nacional, resulta aconsejable tender hacia una mayor libertad de los referidos precios, máxime si se tiene en cuenta que el déficit que pudiera producirse en nuestro abastecimiento de productos maderables y leñosos podrá ser cubierto en el futuro con los resultados alcanzados por la obra repoblada del patrimonio forestal del Estado y la contribución normal a este mercado de nuestro comercio internacional. Se mantiene un régimen de excepción en lo que se refiere al abastecimiento de traviesas de ferrocarril y apeas de minas, y al mismo tiempo para evitar especulaciones en las que el beneficio obtenido no se atempere a los medios de producción empleados, se hace procedente mantener igualmente aquellas medidas que en el régimen de intervención anterior han resultado eficaces. (Logos.)

SUCESOS PROVINCIALES

Herido grave al caerle encima un carro de paja

A las seis de la tarde de ayer ingresó en el Hospital Provincial el lesionado Teófilo Hidalgo, de dieciséis años, el cual presentaba conmoción cerebral y scalp producido al caerle encima un carro de paja estando trabajando en la era. El pronóstico es grave.

Fué asistido por el doctor don Dámaso Sánchez de Vega y los internos don Buenaventura Pérez y don Diego Sanchez.

Tres personas muertas y diecinueve heridas en Hamburgo

Hamburgo. — Tres personas han resultado muertas y diecinueve heridas —trece de ellas gravemente— en accidentes motociclistas internacionales ocurridos durante las carreras disputadas hoy en el Stradpark de esta capital. (Efe.)

El presidente de Liberia...

(Viene de primera plana)

en unión de las autoridades que les habían recibido, se trasladaron a la zona del Alcázar, penetrando en el histórico recinto por la fachada norte.

Mr. Tubman recorrió detenidamente todas las dependencias de la gloriosa fortaleza, escuchando las explicaciones que, sobre las circunstancias en que se desarrolló el asedio le dió el alcalde, señor Moreno Díaz, defensor del Alcázar.

Escuchó con particular interés la versión, que le fué traducida al inglés, de la conversación sostenida, a través del teléfono, entre el general Moscardó y su hijo Luis, asesinado por los rojos en 1936, que encontró grabadas en mármol en la estancia que fué despacho del conde del Alcázar de Toledo.

Después visitó la Casa del Greco, y esta tarde, después de visitar la Catedral regresará a Madrid. (Logos.)

ACADEMIA SAN FERNANDO

Preparación para ingreso en

ACADEMIAS MILITARES

Alumnos ingresados: Martínez Yuste, Galas Tabernero y López (Gervasio)

Aprobados primer grupo: Vega Maté, Salgado Calvo, Pérez Ramírez, Reixa Cadena, etc.

MATRICULA. 6 y 8 tarde

PUERTA ZAMORA, 6, pral.

El curso comienza el 2 de octubre, a las 4 de la tarde

UN JEFE DE "BOY-SCOUTS" asegura haber sido atacado por los pasajeros de un «platillo volante»

Dice que le proyectaron un resplandor que le chamuscó el vello de un brazo y le perforó el sombrero

Palm Beach (Florira).—Las fuerzas aéreas han recibido una comunicación del único hombre en el mundo que pretende haber resultado con el vello de un brazo chamuscado por el ataque de los pasajeros de un "platillo volante". La comunicación procede de un jefe de "boy-scouts" llamado J. D. Desvergers, de treinta años de edad, que durante tres años sirvió en el Pacífico con la Infantería de Marina.

Desvergers ha manifestado que se hallaba conduciendo su automóvil el martes pasado por la noche, acompañado de tres muchachos exploradores, cuando vió "unas luces que oscilaban". Dejó el coche y armado de un machete y llevando una linterna, se abrió paso en la maleza tras de advertir a sus acompañantes que si tardaba diez minutos en regresar avisaran a la Policía. Al fin llegó a un lugar en el que vió un extraño objeto "lo suficientemente grande como para alojar en su interior a seis u ocho hombres.

El artefacto media unos tres metros de altura en su centro y unos nueve de diámetro y presentaba el aspecto de una media esfera que en su periferia tendría unos noventa centímetros de espesor. En su torno se apreciaba una luminosidad fosfórica.

Desvergers manifiesta en su relato lo siguiente: "Creo que permanecí bajo el aparato y cerca de él por espacio de tres minutos. El artefacto se mantenía solamente a unos tres metros del suelo y producía un sonido silbante, como el de un neumático cuando se desinfla".

Agrega que "los ocupantes" —pues él cree que había seres vivos en su interior— le proyectaron sobre el rostro un resplandor vivísimo. Sintió al instante que el vello de su brazo derecho se chamuscaba y que su sombrero de explorador era atravesado, cosa que comprobó después al verlo con tres orificios de un diámetro de tres centímetros producidos como por quemaduras.

Añadió que cayó sin conocimiento y que cuando lo recobró "no tenía sensibilidad alguna, ni siquiera la que se nota cuando se le duerme a uno un pie". A los pocos instantes de volver en sí llegó el ayudante del "sheriff", a quien avisaron los exploradores. Este ha declarado que Desvergers estaba como loco al regresar al coche. La Policía ha examinado el lugar donde el jefe de "boy-scouts" dice haber visto el "platillo volante", pero no encontró otras huellas que las del propio Desvergers sobre el suelo húmedo. (Efe.)

SILENCIO OFICIAL

Palm Beach (Florida).—Los oficiales de las fuerzas aéreas guardan completo silencio sobre las manifestaciones del jefe de exploradores, Desvergers, que afirma estuvo a un supuesto platillo volante "cuyos ocupantes perforaron su cubrecabezas y quemaron el vello de su brazo".

Cualquier comentario sobre asunto lo hará el Cuartel General de las fuerzas aéreas de Washington, dicen los oficiales.

El relato de Desvergers está siendo estudiado por los técnicos de Wright Field. (Efe.)

Ceremonia nupcial televisada

Boston.—El arzobispo católico de Boston, monseñor Cushig, había ofrecido oficiar en la primera ceremonia nupcial en que los novios se prestasen a que fuera televisada. El prelado ha conseguido su propósito catequista en el enlace, en este día, de un combatiente de Corea, John Gallagher, de una famosa división de Infantería de Alemania, con la señorita McLoughlin. Quinientas mil personas han podido presenciar el acto.

Bombardeo al sur del Yalu

Ataque a un centro de aprovisionamiento de la región de Pyongyang

Tokio. — Veinticuatro superfortalezas B-29 han atacado en la noche última la importante estación de Sunpundong, kilómetro y medio al sur del Yalu, que es un vasto centro de aprovisionamiento militar de la región de Pyongyang, según anuncia el Cuartel General de la V Fuerza Aérea.

El comunicado precisa que esta estación aun no había sido atacada por los bombarderos aliados y que los objetivos de Pyongyang, que consisten en grandes depósitos militares y numerosas pequeñas fábricas que cubren una gran superficie, también han sido atacados.

En total, sobre ambos objetivos fueron arrojadas 210 toneladas de bombas. (Efe.)

Los rojos se van apoderando del Tibet

Calcuta.—Los soldados rojos han penetrado en una faja de 350 kilómetros de anchura en el Tibet, al Norte del Estado de Bhuoan, que se consideraba tierra de nadie, y se afirma que la mayor parte de las tropas que se hallaban estacionadas en Lhassa han sido trasladadas a dicha zona.

Informes anteriores indicaron análoga concentración de fuerzas rojas cerca de la frontera del diminuto Estado de Sikkin, cuyas autoridades han dispuesto que los tibetanos que hasta ahora circulaban por el territorio con completa libertad de movimiento, se inscriban en el registro de extranjeros.

Comisión británica a Pekín

Londres. (Urgente).—La mayor delegación británica que ha visitado nunca la China comunista, incluyendo cuatro parlamentarios, seis hombres de ciencia, tres amas de casa y miembros de distintas profesiones, han salido hoy en avión, rumbo a Pekín.

Los 31 delegados de la Asociación de amistad anglochina, que es una organización extraoficial procomunista, va a visitar la China roja durante un mes, invitados por el Instituto de Asuntos Exteriores de China. (Efe.)

AYUNTAMIENTO DE TRUJILLO

Este Excmo. Ayuntamiento celebrará subasta pública el día 15 de septiembre próximo, y hora de las doce, para el arrendamiento de los pastos del año agrícola 1952-53 de la dehesa boyal DEHESILLA, situada en este término municipal y propiedad de este Ayuntamiento, que tiene una extensión de 529 hectáreas.

El aprovechamiento principal de dichos pastos se hará por un cupo mínimo de 1.000 a 1.200 cabezas de ganado lanar. Servirá de tipo de subasta la cantidad de 200.000 pesetas, y regirá para el arriendo el pliego de condiciones que se halla de manifiesto en la Secretaría de este Excmo. Ayuntamiento.

La admisión de pliegos terminará el día 14 de septiembre, a las catorce horas.

Trujillo 22 de agosto de 1952.—El alcalde, Julián G. de Guadiana.

Los DEPORTES

Panorama DEPORTIVO LOCAL

LOS PROXIMOS ENCUENTROS DE LA U. D. S.

El domingo un equipo unionista jugará en Zamora, y los juveniles, quizá con algún otro elemento todavía en prueba, se desplazarán a Peñaranda.

LO DEL DIA 14

Decididamente, no va a tener arreglo posible lo de la coincidencia de toros y fútbol el 14 de septiembre. Como saben nuestros lectores, habíamos gestionado, consistentes en la petición de una subvención a "La Mariseca", gestiones que partían de que el comercio cerrase, por ser domingo, el día 14, en cuyo caso el partido por la mañana y la corrida por la tarde, tenían asegurados sus correspondientes "parroquianos". Pero parece ser que lo del cierre comercial va a quedar supeditado a las tardes de los días 14 y 21 del venidero mes, con lo que cada espectáculo, fútbol y toros, tendrán que ir a la competencia y solicitar el auxilio de sus correspondientes "parroquianos".

SE PRESENTO MORO

Moro, aquel muchacho que hizo tan formidable partido el día del Europa-Salesianos en El Calvario, se presentó el domingo en Fuentes de Béjar a ofrecer sus servicios. El no haber botas a propósito no hizo posible la prueba. Será objeto de nueva convocatoria, quizá para el domingo.

PIE A TIERRA

Larrarte, Nano y Márquez se quedaron el domingo en Guijuelo, por lo menos fuera del coche oficial. Pasada lista por Muñoz, y tras ser citados, en alta voz, y por tres veces, los ausentes, Lozada dió orden de partida.

La historia se repite... por lo menos para Larrarte, a quien el año pasado, nos parece recordar, sucedió cosa parecida.

OTRA OFERTA INTERESANTE

Por mediación del hermano de Mieza ha llegado al Club otra oferta, en serie, que no deja de tener interés. Se trata, otra vez, del extremo izquierda Gorostiza, que, últimamente, jugó en el Plus Ultra. Con él, Albizúa, que ya jugó en el Salamanca, y, por último, y esto es lo que creemos más interesante, Abeijón, el portero del Baracaldo.

Sabemos que la oferta ha pasado a la Directiva para estudio, etc.

EL PARTIDO DE FERIAS

Para el día 18, en El Calvario, encuadrado en el programa oficial de festejos y con patrocinio y subvención del Ayuntamiento, habrá un encuentro entre dos "combinados" unionistas. Uno de ellos lo gestiona sea con la participación de Prudencio, Dámaso, Vaquero, Jaime y Lito, como representativos de aquellos que, con todo éxito, vistieron alguna vez los colores unionistas.

Doctor FERREIRA
Director de la Casa de la Madre
MATRIZ Y PARTOS.—De 11 a 2.
Pozo Amarillo, 13 dpdo. Tel. 2231
C. S. n.º 49

¡¡ATENCION!!
34 huevos mensuales o equivalencia metálico le rentarán cada 1.000 ptas. invertidas en «AVICOLA LA SELECTA» reembolsables.
Delegación: Profesor Sáez, 6. SALAMANCA

EN FUENTES DE BEJAR

Partido de homenaje a don Leandro Cascón

Se le hizo entrega del nombramiento de socio de honor de la U. D. Salamanca

Dos equipos del Salamanca empataron a dos tantos

El domingo, y en el precioso campo de fútbol de Fuentes de Béjar, con gran concurrencia y animación, a lo que contribuyó la presencia de nutridos contingentes de Salamanca, Guijuelo, Ledrada, etc., aparte de casi todo el vecindario, tuvo lugar el anunciado partido de entrenamiento de la U. D. S., que, al mismo tiempo, iba a servir para saldar una deuda de cariño y gratitud con una recia personalidad salmantina que ha extendido su benefactora acción, también al fútbol charro.

EL HOMENAJE

A las seis en punto y en medio de grandes aplausos, salieron al campo los dos equipos y el árbitro, colegiado salmantino señor Barrado. Formados en una fila ante la tribuna presidencial, salió al campo don Leandro Cascón, acompañado de destacadas personalidades de Fuentes de Béjar y directivos del Salamanca, siendo saludado con una cariñosa ovación. Le fueron presentados todos los jugadores, a quienes saludó, uno por uno, dedicándoles afectuosas frases. Seguidamente, Nano, en nombre de la U. D. S., hizo entrega al señor Cascón de un artístico pergamino, en el que consta su nombramiento como socio de honor de la U. D. S., reproduciéndose la ovación.

Finalmente, don Leandro Cascón hizo el saque de honor, dando comienzo, seguidamente, el partido.

ENTRENAMIENTO A FONDO

Las alineaciones que ofrecieron los dos bandos contendientes fueron las siguientes:

Equipo blanco. Reyes; Moreña, Tomás, De la Mata; Chao, Paco Iglesias; Nano, Márquez, Valverde, Baena y Morales.

En el segundo tiempo, la línea delantera formó así: Márquez, Baena, Valverde, Morales y Nano.

Equipo azul: Larrarte; Almaraz, Mieza, Recalde; Velasco, Verdura; Julio, Dávila, Evaristo, Goyo y Torres.

En el segundo tiempo, la defensa estuvo compuesta por Miralles (de Fuentes de Béjar), Encinar y Recalde. Lesionado éste, salió a sustituirle Mieza.

Rodilla, Francisco y Ricardo, del equipo de Fuentes de Béjar, salieron como medio volante izquierda y extremos, respectivamente.

El encuentro, teniendo en cuenta ser el primer día en que se tocaba balón en plan de entrenamiento, el calor reinante y la estrechez del campo, no podía ser de calidad.

Fué mejor el segundo tiempo, con balón al suelo y mejor pasado, desapareciendo el juego aéreo, del que se abusó en la primera parte.

LOS TANTOS

El primer tiempo terminó con 1-0 a favor del equipo azul. A los veintiún minutos, Dávila marcó de un buen tiro cruzado.

A los diecisiete minutos de la segunda parte vino el empate a uno. Baena le gana la acción a Larrarte en una salida y marca.

A los veintitrés minutos, Goyito, de un gran remate, marca el segundo para el bando azul, y, finalmente, a los treinta y dos minutos Morales, en un espléndido empalme a un saque de banda, muy bien efectuado por Márquez, consigue el empate definitivo.

EL ARBITRAJE

Plácemes merece el señor Barrado por el primer arbitraje de la temporada. Muy ajustado a la modalidad especial del partido, imparcial, sin más leve error técnico y con aplicación de las nuevas reglas, supresión de silbato en faltas y saques de esquina. Buen principio de temporada que le deseamos le sea tan próspera como se merece por su entusiasmo y preparación.

IMPRESION

Optimista, la sacada de este primer encuentro. Hay un espléndido material humano que facilitará enormemente la labor de Losada, como bien se demostró ayer en las indicaciones que hizo desde la banda en diversas fases del juego.

Desde luego, hay una línea de defensa, con seis hombres, en los que la selección va a constituir un serio problema. Ayer, el que estuvo mejor fué Recalde. Mieza en el primer tiempo de juego, a propósito para ello lució su característico juego de cabeza.

En línea volante, Chao, acreditó las excelentes referencias de que venía precedido. Después de él, Velasco, bien conocido por todos nuestros aficionados. Paco Iglesias, muy recuperado ya, y Verdura, tosco de juego, pero muy práctico.

Y vamos con la delantera donde el pasado curso futbolístico residió el problema unionista. Aquí también hay gente en número y con aprovechamiento. Falta un extremo izquierda, es verdad, pero la espléndida forma en que se encuentra Torres, que hizo un verdadero derroche de facultades, puede cubrir este hueco. En el otro lado no hay problema.

En interiores, Goyito y Morales, gustaron de verdad. Son de poca talla y delgados, pero ¡cómo juegan la pelota!, ¡cómo se desmarcan! y hasta dieron pruebas de potencia de tiro. El gol de Morales fué, realmente, bueno. Y aún queda Márquez, que hizo cosas muy buenas, no jugando en su puesto, y Dávila, que con Baena y Valverde, estuvieron muy discretos, en una actuación que habrá que contrastarla con otras sucesivas.

O sea que, como dijimos al principio, hay mucho y buen material, que no hará pasar al entrenador las angustias y apuros de la pasada temporada.

IMPRESIONES

"SATISFACCION", PARA LOS DIRECTIVOS

El presidente de la U. D. Salamanca, señor Martín Sendín, y los directivos, Cardoso, que hizo un viaje exprofeso para ello; González Romero y Fernández Salegre, que llegó en el tren, desde Puerto de Béjar, a tiempo de presenciar la segunda parte del encuentro, no recataban su satisfacción y era la palabra que empleaban, después de ver las disponibilidades humanas que los fichajes habían proporcionado.

Todos coincidían en mostrar tranquilidad absoluta ante la falta de problema en defensa y delantera. Resta ver jugar a Iván, posiblemente el domingo, para dilucidar lo que respecta a la línea volante, en la que pudiera haber sorpresas a la hora de designar al compañero de Chao.

Queda en pie el problema de reforzar la plantilla de porteros por las sugerencias recibidas, de las que nos hemos hecho ya eco.

"TRANQUILIDAD", PARA LOSADA

Nuestro entrenador empleó el primer tiempo del partido en una mera observación de lo que tenía delante. En el segundo tiempo, se "empleó a fondo" y sus órdenes y observaciones, desde la banda, fueron reiteradas y tajantes.

A la terminación, recabamos su opinión.

"Tranquilidad, por lo menos, para no tener los acuciantes problemas de la pasada temporada". Hay donde escoger y en esto habrá sus quebraderos de cabeza. Era el primer día de balón y falta, por lo tanto, rapidez. El jueves haremos otro partido, o en el Prado de Panaderos o en la Aldehuela, para intensificar la preparación con la pelota".

"NOVEDAD" PARA BARRADO

Lo principal que había que preguntar a Barrado era por su "silencio" en los saques de banda y en las faltas, "última moda" impuesta a los árbitros.

"No puede juzgarse de su resultado en la marcha general del juego. Era hoy una novedad, tanto para los jugadores como para mí".

Antesala de los Ases

PARTIDO SAVOY-RIVER PLATE

En el campo de los Tubos se jugó un partido amistoso entre los segundos equipos del R. B. Savoy y del River Plate. Vencieron los "saveyanos" por 6-3.

Los tantos de los vencedores fueron logrados por Tomás, Chago y Manolo, en el primer tiempo, y por Manolo, Chago y Maniche, en el segundo.

HELMANTICO DE E. Y D.—Se ruega a todos los jugadores de este Club se presenten hoy en Bretón, a las nueve de la noche, encareciéndose puntualidad.

Dr. Prada Garrido
PULMON Y CORAZON
Ha reanudado su consulta

AJEDREZ

El torneo de verano

Ayer entró en su fase final el torneo de verano organizado por la Peña de Ajedrez del Círculo Mercantil.

En la fase previa, que, como es sabido, se jugó en dos grupos, quedaron clasificados, por el primero, Ignacio Quintana, Antonio de Cea y Adolfo Valentín, y por el segundo, Luis F. Quintana, José Rodríguez y Francisco Santos, que son los que ahora se disputarán los trofeos ofrecidos por la Federación Oeste de Ajedrez y el presidente de ésta, señor Viseda.

La distribución de los premios tendrá lugar el próximo sábado, en una atrayente fiesta, en los salones del Círculo Mercantil.

Futbol en Peñaranda

Otra visita del San Fernando, del Frente de Juventudes de Salamanca, y nuestro Juvenil, que consigue un 4-1 a su favor, ante el entusiasmo de sus seguidores, que llenaban el campo.

Fué un primer tiempo de dominio salmantino, en el que Abilio y Dámaso pusieron velocidad, inaugurando el marcador Dámaso y empatando Julián.

En el segundo, salió el Juvenil a ganar y aunque los salmantinos hicieron buenos avances, no pudieron contener el ímpetu de nuestros muchachos.

Así sucedió, que a una magnífica jugada de Eugenio, empalmó un tiro Julián y marcó el segundo, y después un gol rápido de Eugenio y otro de Julián, con lo que termina el acto.

El amigo Avelino, cada día más completo en el arbitraje, que llevó con toda imparcialidad, alineó los equipos en esta forma:

San Fernando (Salamanca): Inda; Andrés, Chemiry, Abel, Escudero, Paquito; Nino, Mendoza, Dámaso, Abilio, Blanco.

Juvenil (Peñaranda): Antonio; Agustín, Artona, Nico; Del Amo, Albarrán; Eugenio, Barcala, Salinas, Julián, Eugenio.

Y ahora a esperar el programa de festejos de ferias, en el que incluirán dos magníficos partidos con la siempre estimable y plausible cooperación de los equipos salmantinos.

MADUGON

La Vuelta Ciclista a Portugal

El domingo se corrieron dos etapas

Una fué ganada por Luciano Moreira y la otra, contra reloj, por Rebelo

Oporto.—Luciano Moreira de Sa ha ganado la etapa de hoy de la Vuelta Ciclista a Portugal, cubriendo los 195 kilómetros entre Guarda y Sangalhos en seis horas, quince minutos y treinta y dos segundos.

En el mismo tiempo se clasificaron Fernando Moreira y Fernando Moreira de Sa.

4.º Joaquín Carvalho, en 6-15-45.

5.º Manuel Pulido, 6-18-44.

Los hermanos Manuel y Emilio Rodríguez, de España, se clasificaron a continuación en igual tiempo, con otros tres corredores más.

El Premio de la Montaña de la etapa de hoy fué ganado por el español Manuel Rodríguez, seguido de Amandio Cardoso, de Portugal, y Emilio Rodríguez, español.

LA ETAPA CONTRA RELOJ

Lisboa.—Esta tarde se disputó la etapa contra reloj San Alhos-Coimbra, con 61 kilómetros, de la VII Vuelta Ciclista a Portugal.

Venció Rebelo con 1-47-2.

2.º Marcelino, 1-49.

3.º Raposo, 1-49-45.

4.º Sousa Santos.

5.º Fernando Moreira.

Los españoles Manuel y Emilio Rodríguez quedaron en los puestos 18 y 30, con 1-52 y 1-54-29.

CLASIFICACION GENERAL

1.º Fernando Moreira de Sa, 21-29-53.

2.º Fernando Moreira, 21-39-13.

3.º Luciano Moreira de Sa, 22-44.

4.º Manuel Rodríguez, 22-44-2.

5.º Emilio Rodríguez, 22-47-57.

CLASIFICACION DEL GRAN PREMIO DE LA MONTAÑA

1.º Manuel Rodríguez, 58 puntos.

2.º Emilio Rodríguez, 42.

3.º Amancio Cardoso, 35.

Mañana, descanso. El martes, Coimbra-Castelo Branco, 167 kilómetros.

LOS HERMANOS RODRIGUEZ CONTINUARAN EN LA VUELTA

Lisboa.—El diario "O'Século" anuncia hoy que el Consejo General de Deportes de Portugal ha aconsejado a los organizadores de la Vuelta Ciclista a Portugal que los españoles hermanos Rodríguez, que toman parte en ella, continúen compitiendo a pesar de las sanciones que les han sido impuestas por la Unión Velocipédica Española.

VII VUELTA A SALAMANCA

EL PREMIO DE LA MONTAÑA

El Premio de la Montaña para esta prueba cumbre de nuestro ciclismo ha sido dotado por la importante Casa Nuño, S. L., con 400 pesetas, que los organizadores han acordado distribuir en la siguiente forma:

Clasificación general: Primero, 125 pesetas; segundo, 75 pesetas.

Clasificación local: Primero, 125 pesetas; segundo, 75.

Carreras infantiles en la Plaza Mayor

El día 10 de septiembre, en la Plaza Mayor y organizada por el C. P. B., con el patrocinio del excelentísimo Ayuntamiento, a las once de la mañana, se celebrará la tradicional carrera infantil.

Esta comprenderá tres series: corredores menores de ocho años, corredores de ocho a diez años y corredores de diez a doce años. Para todos habrá buenos premios.

Para mayor vistosidad de la carrera se exigirán dos condiciones; una, la de que todos los corredores deberán presentarse con jersey y pantalón de deporte o corto y que la concentración se verificará en la plaza de Onésimo Redondo, para luego entrar en caravana al lugar de las carreras.

Campo de Tiro

SECCION DE TENIS

El próximo campeonato se celebrará en las pistas de la Sociedad durante los días 15 al 25 de septiembre.

En la prueba de individuales caballeros se disputará una copa donada por nuestro excelentísimo Gobernador civil, y en la de dobles dos trofeos del Campo de Tiro y deportes.

Lo cual se pone en conocimiento de los señores socios del Campo de Tiro y Deportes aficionados al tenis que deseen inscribirse. El plazo de inscripción finaliza el día 10 de septiembre.

Victoria del C. D. River Plate

Nuevamente el domingo, a las diez de la mañana, en el campo de Educación y Descanso, jugó este equipo, obteniendo una aplastante victoria, por 7 a 0.

Cabe decir que es el mejor encuentro jugado por este club desde hace ya mucho tiempo.

La primera parte finalizó ya con 5 a 0, marcados por Felipe, Mendaña (3) y Eusebio, y la segunda, que fué más insistente el dominio, sólo dos, obra de Manolo y Eusebio.

En este tiempo el Juventus tiró un penalty, que fué parado magistralmente por el guardameta. Hubo hasta suspensión de juego al protestar los jugadores del Juventus el tercer gol, en que, según ellos, había sido precedido de un fuera de juego, no obstante esta protesta, el árbitro se ratificó dándole por válido.

La impresión causada del Juventus es que tiene jugadores que prometen y que podrían llegar lejos una vez bien conjuntados.

En cuanto al árbitro, señor Sanz, su actuación fué regular. A sus órdenes se alinearon los equipos de la siguiente forma:

Juventus.—Reyes; Manolín, Ignacio, Paco; Celes I, Celes II; Guti, Antonio, Pedro, Dámaso y Herrera.

River Plate.—Alejandro, Lázaro, Fernando I, Domingo; Felipe, Paulino; Mendaña, Fernando II, Bienvenido, Manolo y Eusebio.

M. MARTINEZ
TISIOLOGO-RADIOLOGO
TOMOGRAFIA
P. Gabriel y Galán, 1. Tl. 2029
C. S. n.º 36

Ganaderos

He desembarcado y puesto a la venta un nuevo camión de novillas paridas y próximas a parir, escogidas, de las montañas de Torrelavega (Santander). Para verlas y tratar, Pedro Sogo, Cabarrus, 69. Teléfono 1132.

MOTORISMO

Don Luis Domínguez se hace cargo del Moto-Club Salamanca

HABRA CARRERAS EL DIA 11 DE SEPTIEMBRE

Anoche, y con escasa concurrencia —no más de diecisiete socios del Club— se celebró la anunciada asamblea general para tratar de la dimisión presentada por la Junta directiva, que fué aceptada, y no habiendo podido el señor Sagardía acceder a los reiterados deseos de la concurrencia para que continuase como presidente, con la necesaria reorganización de sus colaboradores, se propuso a la superioridad el nombre de don Luis Domínguez.

A continuación se aprobó el programa de carreras para el día 11 de septiembre, consistente en una prueba local para máquinas de hasta 125 c. c. y tres pruebas nacionales de 125, 350 y 500 c. c. para las que hay ya contratados en firme seis prestigiosos corredores españoles, algunos ya aplaudidos en nuestros circuitos, como Poncela y López Antón.

Usada por Sanidad Nacional en su lucha antipalúdica. Aplíquela en su hogar.
No mancha ni deja residuos. Protege, durante semanas, contra los insectos transmisores de enfermedades. La EMULSION «CONDOR», A y B, garantiza la desinsectación total de locales.
10 VECES MAS ACTIVA QUE EL DDT
INSECTICIDAS CONDOR, S. A.
Apartado 23-Desierto-Baracaldo (Vizcaya)

PELOTA

Garitamendia y García Ariño, ¡vaya pareja!

Ya tenemos en liza a una nueva pareja que puede servir para los campeonatos que el frontón de Campo de Tiro organiza en las ferias. García Ariño ha demostrado que llevando un compañero como Garitamendía delante puede ser una pareja que dé guerra a cualquiera.

Por de pronto, el domingo se llevaron un partido de punta a punta, pese a la obstrucción de Ormazábal, que también juega lo suyo, y que salió en franquía hasta la mitad del partido, en que Garitamendía, con su saque violentísimo, hizo que se dañara Ugarte en la mano, cosa que aprovecharon Gari y Ariño para llevarse el partido (25-21), pese a los esfuerzos de Ormazábal, que también juega lo suyo.

Belisario y González volvieron a ganar, esta vez 30-28, después de haber ido delante la otra pareja, Vicente y Ramón, casi todo el partido.

Y el domingo, el gran trío de la corte Azpeitiano, San Miguel y Orcoyen, ¿contra quién? Pues contra esa vencedora pareja Garitamendía-García Ariño.

Solución al incidente de Macao

Acuerdos entre chinos y portugueses

Hongkong. — Noticias recibidas en esta ciudad informan que tres representantes de la China comunista y dos funcionarios del Gobierno de Macao, han firmado un acuerdo por el que se pone fin al reciente incidente fronterizo.

Noticias de la citada colonia portuguesa dicen que las comunicaciones quedarán restablecidas el domingo. (Efe.)

Para un mejor servicio a nuestros clientes!!
● *Es por lo que hemos ampliado nuestro negocio, quedándonos con el local de al lado.*
● Local que hemos reformado confortablemente y que abriremos a la consideración de usted el día 1.º de septiembre, y donde encontrará
TODO CUANTO PRECISA EL HOMBRE, EL JOVEN Y EL NIÑO PARA IR BIEN VESTIDO.
CONFECCIONES EL BLANCO Y NEGRO
DONDE TODO LE COSTARA MENOS
ZAMORA, 3 - SALAMANCA

COLISEUM
Unica a las 5. Dos grandes películas
VIVA LA VIDA
Por Joan Fontaine, y
EL SANTUARIO NO SE RINDE
Por Alfredo Mayo (Toleradas)

GRAN VIA - Empresa Barrueco
Desde las 5, sesión continua
Pases a las 5, 7, 8,15 y 10,15
Ultimo día
QUE BELLO ES VIVIR
James Stewart y Donna Reed, y
MAR ABIERTO
Jorge Mistral y Maruchi Fresno
(Toleradas menores).
Día 31: EN UNA ISLA CONTIGO

CINEMA SALAMANCA
Hoy dedicado a señoras y señoritas, con el extraordinario programa
MI CHICA FAVORITA
en tecnicolor, y
Venganza del destino
Ultimo día (No toleradas.)
Pases, 5, 6,30, 7,45, 9,15 y 10,45

MODERNO
De 5 a 1
ULTIMO DIA del gran programa
MALVALOCA
— Y —
MORENA Y PELIGROSA
(No toleradas)

Una escuela de misioneros

La Obra de Cooperación Sacerdotal Hispano-americana forma y capacita a los sacerdotes que han de marchar a América

QUINCE FUTUROS MISIONEROS SON PREPARADOS ACTUALMENTE EN EL COLEGIO MAYOR «SAN VICENTE»

Con ocasión de encontrarse en nuestra ciudad un grupo de quince sacerdotes que practican ejercicios espirituales en el Colegio Mayor Hispano-Americano de San Vicente, y que llevados de su celo ante la solicitud de Su Santidad, marcharán en fecha breve a diversos países americanos, después de un cursillo de preparación realizado en la Obra de Cooperación Sacerdotal Hispano Americana, obra fundada hace pocos años, nos hemos entrevistado con el canónigo penitenciario y catedrático de nuestra Universidad Pontificia, don Aquilino Sánchez, que en la actualidad desempeña el cargo de rector de estos cursillos, a fin de que nos informara del origen, organización y de cuantos datos se refieren a esta gran obra de Cooperación Sacerdotal.

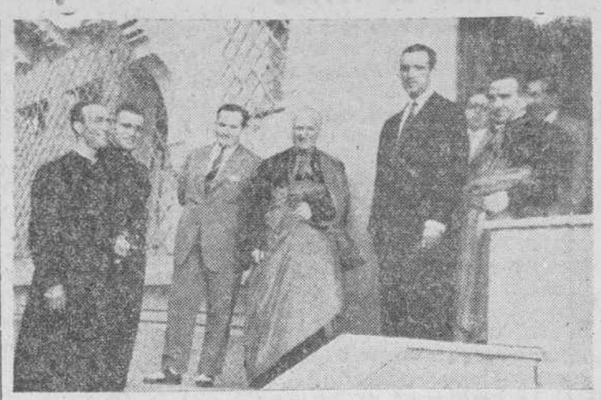

Personalidades que asistieron al acto de inauguración del edificio de la Casa central: Ministro de Educación Nacional, director del Instituto de Cultura Hispánica, señor Sánchez Bella; arzobispo de Zaragoza, don Aquilino Sánchez, rector de los cursos, entre otros.

ORIGEN Y FUNDACION

La Obra de Cooperación Sacerdotal Hispano Americana se creó hace cuatro años por el Episcopado Español, interviniendo en su fundación todos los arzobispos de España que declinaron en el arzobispo de Zaragoza, doctor Domenech, siendo en la actualidad el presidente de la Obra. El obispo de Bilbao, doctor Morcillo, forma parte de la misma, así como también el rector de la Iglesia Española de Montserrat en Roma, don Máximo Romero de Lerma, el cual fue quien en compañía de don Aquilino Sánchez, estudiaran en nuestra ciudad, en el Colegio Mayor de Santiago, la minuta del Reglamento de la Obra.

FINES

El fin primordial de esta organización es el de regular el envío de sacerdotes a los países americanos.

Los sacerdotes han de tener un cursillo de capacitación en la Casa Central de Madrid donde a la vez que son capacitados, son también seleccionados.

Hasta el momento presente y con la promoción que se encuentra en Salamanca, son más de un centenar los sacerdotes que en su afán de apostolado, han marchado a los países americanos.

CURSILLOS

La capacitación de estos cursillos abarca varios puntos. En primer lugar se forma a los sacerdotes en el conocimiento de América —geografía, historia, literatura, política, religión... A la vez se les otrece una enseñanza técnica sacerdotal; es decir, se les habla y orienta sobre los ejercicios espirituales, dirección espiritual, prensa, radio, cine y de cuantas formas y medios de comunicación eterna puedan valerse para su apostolado. La última de las facetas de estos cursillos la componen los focos de influencia en América, como son la situación del catolicismo en aquellos países, la del protestantismo, marxismo y comunismo, ya que estas tres últimas le servirán de mucho en su plan misionero, pues una orientación perfecta de los ideales, sentimientos y creencias americanas no podían faltar en la preparación del sacerdote.

En definitiva, se intenta que los sacerdotes al marchar a América, posean conocimientos adecuados a la realidad en que va a desarrollarse su apostolado.

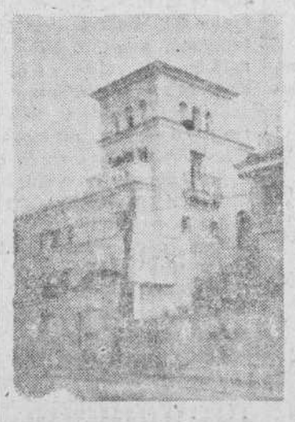

Casa central en Madrid de la Obra de Cooperación Sacerdotal Hispano-Americana.

LOS OBISPOS AMERICANOS Y LA OBRA

En los momentos presentes, los obispos americanos tienen puestos sus ojos en los sacerdotes que forma la Obra. Obran en la secretaría de la misma cartas de numerosos obispados por las que reclaman constantemente sacerdotes. Indudablemente, esta demanda queda explicada por cuanto la escasez de misioneros en América es desproporcionada. Como dato curioso, sirva el saber que en un país como Guatemala, donde en la actualidad hay más de cuatro millones de habitantes, el número total de sacerdotes es el de ciento cincuenta. Si hallamos la proporción, podremos darnos cuenta de la magnitud de la misma en cuanto a personas y del número tan ridículo de sacerdotes en relación con las primeras.

LA SANTA SEDE Y LA OBRA

Bajo el nombre de la Santa Sede se entienden tantas cosas que es preferible referirnos directamente a Su Santidad el Romano Pontífice, el cual tiene puestos sus parternales y mejores esperanzas en la Obra de Cooperación Sacerdotal. Se da el caso de que cuando obispos americanos visitan al Santo Padre y solicitan de él sacerdotes italianos, les contesta: "No, italianos no. Españoles, españoles".

LOS PAISES DONDE MARCHAN LOS SACERDOTES

El grupo que se encuentra en el Colegio Mayor de San Vicente y que como ya hemos dicho está integrado por quince sacerdotes, en el próximo mes de septiembre marchará a reforzar grupos ya establecidos en América o a crear otros nuevos. Es de saber que la Obra envía a sus sacerdotes por equipos, distribuyéndolos por toda América. Los de este cursillo irán a Florida —Diócesis de San Agustín (EE. UU.)— Méjico, Guatemala, Cuba, Venezuela, Colombia, Brasil, Chile, Perú y Ecuador.

Durante el período que permanezcan en nuestra ciudad se dedicarán a hacer ejercicios espirituales, y después a recorrer los principales monumentos, así como también a visitar varios pueblos de la provincia. El próximo día 31 iniciarán su marcha para América, dirigiéndose a Madrid, desde donde partirán definitivamente.

Como final, hagamos constar que la Obra de Cooperación Sacerdotal es una de las tareas más serias que en esta etapa puede España realizar en América. Esta etapa es la de perfeccionar el ser que le dió el descubrimiento de aquellos países.

Desde estas columnas hacemos votos por la prosperidad de la obra deseándola que forme y capacite sacerdotes santos y a la vez juntos los frutos que logren para nuestra Iglesia sean los mejores y más sazonados de la Cristiandad.

JAIME DE SAPRESAN

Grupo integrado por los quince sacerdotes que en la actualidad se encuentran realizando el cursillo de capacitación en Salamanca.

El rey Hussein ha llegado a su país

Amman. — El rey Hussein, con la reina madre Zein, ha llegado al aeródromo británico de Mafrak. El monarca vestía de paisano y parecía muy satisfecho. Viajó en el mismo avión de lujo que llevó en febrero a la reina Isabel desde Africa a Londres.

La Banda de la Legión Arabe interpretó el himno nacional jordano, y el joven rey pasó revista a las fuerzas que le rendían honores.

El primer ministro y los miembros del Gobierno cumplimentaron seguidamente a Hussein.

El rey y su madre partieron inmediatamente en automóviles separados hacia Amman. (Efe.)

Los cuatro espeleólogos retenidos en la cueva del «Agujero del infierno» vuelven por sus propios medios a la superficie

Han permanecido en el interior desde el día 15

Stagden (Cantón de Schwiz, Suiza).—El doctor Boegli y sus compañeros Lothar Keiser, de dieciocho años, y Han Gygaz y Walter Burchalter, los dos de veinte, que hoy lograron salir por sus propios medios de la cueva del "Agujero del Infierno", en que estaban presos por una inundación subterránea desde el día 15, no pasaron miedo —dice el jefe de la expedición— en ningún momento, aunque, naturalmente, ansiaban volver a la superficie. Repartieron cuidadosamente sus víveres para tener asegurado el alimento durante un mes. Comían dos veces al día, hacían gimnasia para calentarse y cantaban para levantar el ánimo.

Llevados al comedor del hotel que hace de Cuartel General de la expedición de socorro, Boegli y sus jóvenes compañeros fueron asediados a preguntas por el centenar de periodistas allí congregados pero aún no se sabe con detalle cómo esos cuatro hombres lograron salir de donde cuarenta dotados equipos de salvamento completo, con inclusión de botes de goma, no acertaron a penetrar hasta donde era necesario.

El doctor Boegli dice que la medición del nivel del agua y su conocimiento del laberinto de la cueva, cuyo plano levantado anteriormente, le permitieron tener noticia sin pérdida alguna de tiempo de cuál era el momento en que podía intentarse la salida.

A las cuatro horas de haberse anunciado en conferencia de Prensa que no podía intentarse nada para salvar a los prisioneros antes de pasadas treinta y seis horas, que bajase el nivel del agua, los miembros del equipo de salvamento que estaban a la entrada de la cueva y se disponían a pasar allí la noche en obligada inactividad, oyeron voces procedentes del interior y al momento vieron cuatro figuras que se les acercaba, cubiertas de lodo, pero moviéndose con rapidez. Eran, sonrientes y no demasiado agotados, el doctor Boegli y sus compañeros, que cayeron en brazos de los que en vano habían intentado salvarlos. (Efe.)

Doctor Alvarez Morujo
SISTEMA NERVIOSO
Medicina y cirugía del dolor
Electroterapia. - RAYOS
Meléndez, 18 Principal

CIUDAD RODRIGO
GRANDES FERIAS DE TODA CLASE DE GANADOS LOS DIAS 5, 6 Y 7 DE SEPTIEMBRE
Autorizados por la superioridad, se restablecen todos los mercados de ganado vacuno que venían celebrándose los primeros y terceros martes de mes, y los de ganado porcino que se celebran todos los martes

El Adelanto

Fundado en 1883 || Martes, 26 de agosto de 1952 || Suscripción: 15,00 ptas. al mes

Sensacional informe norteamericano sobre el control del petróleo

El Gobierno norteamericano considera ilegal el «cartel» internacional constituído por compañías estadounidenses, inglesas y holandesas

Y PROMUEVE UNA DEMANDA DE 67.000 MILLONES DE DOLARES

Washington. — El Gobierno de los Estados Unidos ha publicado hoy domingo una acusación, contenida en un largo informe secreto, en el sentido de que un "cartel" internacional, constituído por Compañías norteamericanas, británicas y holandesas, controlan la industria mundial del petróleo, en forma ilegal, noticia sobre la que ya informaron varias Agencias.

El Gobierno dice, en su informe, que mediante acuerdos restrictivos y combinaciones de propiedad del capital de las mismas, dicho grupo regula todas y cada una de las fases de la producción del petróleo, desde los yacimientos petrolíferos al establecimiento de precios al consumidor. Añade que estos gigantes de la industria pueden "limitar la producción y repartirse los mercados, así como congelar los precios y restringir la competencia.

El informe, de 189.000 palabras fué redactado hace dos años por la Comisión federal de Comercio y no ha sido dado a conocer hasta hoy domingo por la Subcomisión de petróleos de la Comisión senatorial de pequeños negocios, después de haber ordenado el presidente Truman que se suprimiera el carácter de "secreto" que, hasta ahora, tenía.

El documento, que es seguro originará gran polvareda tanto en este país como en el extranjero, ha sido dado a conocer cuando el Gobierno ha dispuesto se formule una demanda por 67.000 millones de dólares contra cuatro grandes Compañías norteamericanas, para resarcirse de los supuestos sobreprecios cobrados por petróleo enviado al extranjero por los Estados Unidos, al amparo del programa de ayuda al exterior. Será el documento principal que figurará en la investigación que un gran jurado federal dará comienzo el 3 del próximo septiembre, habiendo sido citadas a comparecer 21 Compañías dedicadas a negocios de petróleo, seis personas particulares y el Consejo Nacional del Petróleo.

Mediante acuerdos de tipo "cartel"—dice el informe—, las Compañías acusadas han podido dividirse los mercados mundiales del petróleo, fijar los precios de este producto, suprimir o reducir la competencia, reducir los costes, limitar la producción y establecer los gastos de embarque y envío, resultando quebrantadas con ello las importaciones y exportaciones de petróleo a y desde los Estados Unidos, además de quebrantarse las leyes americanas contra los Monopolios.

Las siete Compañías que dominan el mundo de los negocios en el campo de la industria del petróleo integran cinco superasociaciones americanas y dos Compañías anglo norteamericanas. Las Empresas norteamericanas son la Standard Oil Company, de Nueva Jersey; la Standard Oil Company, de California; la Ocony Vacuun Oil Company, la Gulf Oil Corporaton y la Tejas Company. Las Compañías inglesa y holandesa son la Anglo Iranian Oil Company Limited y la Royal Dutch-Shell Group, respectivamente.

La Standard Oil Company ha desmentido rápidamente, que pertenezca a tal cartel internacional y ha afirmado que el informe "minará la integridad de los norteamericanos, cuyas inversiones en el extranjero son de gran valor".

"La marcha del negocio del petróleo —sigue diciendo el informe— desde que se le extrae hasta que llega a las manos del consumidor, se lleva a cabo mediante transacciones realizadas por compañías pertenecientes a la misma superasociación, consiguiendo su objetivo mediante regateos y otras prácticas, y utilizando agentes compradores y vendedores que, en realidad, no existen".

El presidente de la Comisión senatorial de pequeños negocios y candidato a la vicepresidencia de los Estados Unidos por el partido demócrata, John J. Sparkman, ha dicho que el informe "se basa principalmente en hechos reales y no contiene recomendaciones ni conclusiones".

"El poder de estas compañías es tan grande —dice— que resulta prácticamente invencible, salvo, tal vez, en zonas determinadas del mercado local, aunque se haga sentir en ellas la mano de los siete". (Efe.)

G. POLO
Enfermedades de la mujer.-Partos
Consulta de 12 a 2.-Teléfono 2613
Crespo Rascón, 17, 1.º
E. S. n.º 60

LOTERIA Nacional

PREMIOS MAYORES

Madrid.—Números y poblaciones a los que han correspondido los premios mayores del sorteo de la lotería de hoy de agosto de 1952:

Con 400.000 ptas.

6.659 Astorga, Granada, Eja, Murcia, Jerez, Madrid.

Con 200.000 ptas

21.311 Zaragoza, Alicante, Jón, Sevilla, Bilbao, Castuera.

Con 100.000 ptas.

4.128 Canillas, Murcia, Tores, Bilbao, Madrid.

Con 6.000 ptas.

55.680 Valencia.
36.204 Granada.
24.512 Málaga, Córdoba, Bilbao, Madrid, Las Palmas.
16.169 Barruelo, Barcelona, Sevilla, Las Palmas, Madrid.
34.791 Madrid, Granada, Santander, Zaragoza.
51.961 Huelva.
13.943 Sevilla, Málaga, Granada, Madrid, Valencia.
34.262 Barcelona, Gijón, Madrid, Burgos, Coruña.

Entierro del doctor Schumacher

Hannover. — El jefe de la oposición socialdemócrata, doctor Schumacher, ha sido enterrado en esta ciudad esta tarde, sin ceremonia religiosa alguna y sin discursos fúnebres. Millares de personas siguieron al cadáver hasta el cementerio. (Efe.)

«DICCIONARIO ENCICLOPEDICO ILUSTRADO Y CRITICO, DE LOS SALMANTINOS ILUSTRES Y BENEMERITOS», de don Enrique Esperabé de Arteaga
VENTA:
Librería NUÑEZ - Rúa Mayor, 13
APARTADO DE CORREOS, 10

✝

EL SEÑOR

DON ESTEBAN HERNANDEZ GONZALEZ

FALLECIO EN GUIJUELO, EL DIA 26 DE AGOSTO DE 1952

a los noventa y tres años de edad
después de recibir los Santos Sacramentos y la Bendición de Su Santidad

D. E. P.

Sus desconsolados hijos: Sebastián, Benjamín, Etelvina, Gregoria y Bernardo; hijas políticas: Anastasia Hernández, Francisca Sánchez, Juana Manzano y María García; nietos bisnietos y demás familia,

Suplican una oración por el eterno descanso de su alma.

Conducción del cadáver: Hoy, a las seis de la tarde.

✝

LA SEÑORA

DOÑA EMILIA DE LA MANO LASTRAS

(Viuda de Charro)

falleció en Salamanca, el día 25 de agosto de 1952

a los sesenta y un años de edad
habiendo recibido los Santos Sacramentos y la Bendición de Su Santidad

D. E. P.

Sus hijos: don Jacinto, don Guillermo, don Juan, doña María Luisa, doña María de las Mercedes y doña María del Carmen; hijos políticos, don Modesto Serna Moreno (capitán de Aviación y abogado) y don Alejandro Calvo Peribáñez (capitán de Aviación); nietos; hermanos, don Alfredo y don José; hermanos políticos, primos, sobrinos y demás familia,

Suplican a sus amistades una oración por el alma de la finada y asistan a la conducción del cadáver y funeral, por lo que les quedarán muy agradecidos.

Conducción del cadáver: Hoy, martes 26, a las siete de la tarde.
Casa mortuoria: Plaza del Poeta Iglesias, número 1.
Funeral: Mañana, miércoles, 27, a las diez y media.
Iglesia parroquial: San Martín.

(Funeraria del Carmen)