Año 66—Número 19.976—Precio: 50 cts.

El Adelanto

DIARIO DE SALAMANCA

Miércoles, 6 de abril de 1949

REDACCION Y TALLERES: TELEFONO 1924
CALLE DE RAMOS DEL MANZANO, 36

ADMINISTRACION: TELEFONO 1018
RUA MAYOR, 13. — APARTADO 18

Restricciones eléctricas en el Norte de Italia

Milán.—Se han impuesto rigurosas restricciones en el suministro de flúido eléctrico en el norte de Italia como consecuencia de la mayor sequía conocida desde hace treinta años que ha inmovilizado las instalaciones hidroeléctricas. Muchas pequeñas industrias se han visto obligadas a cerrar. (Efe.)

EXPOSICION MEDITERRANEA DE GANADO LANAR, EN ROMA

Roma.—El primer ministro italiano, Alcide de Gasperi, ha procedido a la apertura de la Exposición mediterránea de ganado lanar, en la que participan dieciocho países. En el curso de la misma, los países representados estudiarán los medios para mejorar la producción de leche, carne, queso y lana. Entre los países participantes en esta Exposición figuran España, Francia, Austria, Albania, Bulgaria, Egipto, Grecia, Irak, Irán, Italia, Líbano, Rumania, Suiza, Turquía, Túnez, Argelia y el Marruecos francés y español. (Efe.)

Se reúne la Asamblea general de las Naciones Unidas

DISCURSO DEL PRESIDENTE, DOCTOR EVATT

Rusia presentará una resolución condenatoria del Pacto del Atlántico

Londres.—Comunican de Moscú que los observadores políticos en la capital soviética creen que Rusia probablemente pedirá a la Asamblea general de las Naciones Unidas que denuncie el Pacto del Atlántico como violación de la Carta de las Naciones Unidas.

Se espera que Gromyko presentará una resolución condenatoria contra los signatarios del nuevo Tratado. (Efe.)

LA SESION

Flushing Meadows.—Han dado comienzo las sesiones de la Asamblea general de las Naciones Unidas, bajo la presidencia del ministro australiano de Asuntos Exteriores, doctor Herbert Evatt, quien dijo en su discurso que el apoyo sin adulaciones a las Naciones Unidas y sus ideales tiene que ser la consigna de todas las naciones miembros.

Cada representante que se encuentra aquí —prosiguió— está obligado a admitir que las Naciones Unidas constituyen el organismo internacional supremo. La Carta establece que todas las demás obligaciones que acepten individualmente las naciones tienen que estar subordinadas a las condiciones aceptadas en la Carta de las Naciones Unidas.

En los últimos años se han suscitado dificultades y a menudo suspicacias. Casi todas estas dificultades han sido causadas por desacuerdos entre las grandes potencias, fuera e independientemente de las Naciones Unidas.

Los Gobiernos del mundo tienen que conservar la fe junto con sus pueblos, y así los pueblos del mundo apoyarán ciertamente a los dirigentes que se esfuercen por apoyar a las Naciones Unidas y llevar a cabo sus grandes objetivos: la paz internacional, la justicia internacional y el bienestar internacional.

Entre los ministros de Asuntos Exteriores que escucharon el discurso del doctor Evatt, figuraban el británico, Bevin; el norteamericano, Acheson; el noruego, Lange; el francés, Schuman, y el canadiense, Pearson.

Gromyko, que hizo su primera aparición en la ONU como viceministro de Asuntos Exteriores de la Unión Soviética, se sentó entre los representantes soviéticos.

También se encontraba presente la hija del presidente Truman, Margaret.

Fenand Van Langenhove, de Bélgica, fué elegido, sin oposición, presidente del importante Comité político, en sustitución del primer ministro belga Spaak.

La Asamblea aplazó seguidamente la sesión. (Efe.)

Negociaciones de armisticio entre Siria e Israel

Tel Aviv.—El Parlamento de Israel ha ratificado el armisticio firmado con Transjordania.

La votación favorable se produjo después que los socialistas de tendencia soviética, y algunos otros diputados de la extrema izquierda, pidieron un voto de censura al Gobierno, que se había vendido a los ingleses y al Rey de Transjordania, al poner su firma al acuerdo. (Efe.)

NEGOCIACIONES CON SIRIA

Haifa.—Han comenzado las conversaciones de armisticio sirio-judías, en una tienda de campaña levantada en la "tierra de nadie", entre Rosh Pina y la Colonia sionista de Mishmar Hayarden. (Efe.

Entrega al Caudillo de un Guión de la primera bandera del Tercio

El acto tuvo lugar en El Pardo

Madrid. — Una Comisión de la primera bandera de la Legión, presidida por el comandante Rubio, estuvo esta mañana en el Palacio de El Pardo, para hacer entrega a S. E. el Jefe del Estado, de un artístico Guión de la citada bandera, primera unidad que mandó el Generalísimo cuando perteneció a tan glorioso cuerpo.

El Caudillo agradeció el presente y pronunció unas palabras de felicitación para los legionarios de esta Bandera, por la marcialidad y brillantez con que tomaron parte en el reciente desfile de la Victoria, encargando a los comisionados que fueran portadores de un afectuoso saludo a la Legión.

Al acto asistieron el ministro del Ejército, teniente jefe de la Casa militar y ayudantes de servicio. (Logos.)

Imposición de un fajín al general Martín Montalvo

Madrid.—En la Academia General de Ingenieros Aeronáuticos se celebró, bajo la presidencia del ministro del Aire, el acto de imposición del fajín de general al que fué director de dicho centro, general Martín Montalvo, que hoy desempeña el cargo de director general de Industria y Material del Ministerio del Aire. (Logos.)

El Ayuntamiento en pleno cumplimenta al Excmo. Sr. Gobernador civil y le felicita con motivo del 4.º aniversario de su gestión al frente de la provincia

En la mañana de ayer, a las doce, el Ayuntamiento en pleno presidido por el señor alcalde, se trasladó al despacho del excelentísimo señor Gobernador civil, con la grata misión de cumplimentarle y hacerle presente respetuosa felicitación con motivo de haberse cumplido últimamente el 4.º aniversario de su gestión al frente de los destinos de esta provincia de Salamanca.

El señor alcalde, en nombre de la Corporación y de la ciudad, pronunció unas palabras en las que expuso cuánto debe la provincia y la ciudad a la entusiasta y feliz gestión del señor Gobernador, en tantos asuntos logrados por su iniciativa y posterior gestión, haciendo votos para que su persona y laudable labor continúe en años sucesivos.

El excelentísimo señor Gobernador civil agradeció el deseo de la Corporación y en sus palabras manifestó el interés que le inspiran los asuntos de la provincia y ciudad, y en su intervención, una vez más mostró el cariño y afecto que por las mismas siente.

Un hermano de Martín Bormann se entrega a las autoridades de ocupación

CAMPAÑA COMUNISTA PARA QUE UN SECTOR DE BERLIN PIDA SU INCORPORACION A LA ZONA SOVIETICA

Munich.—La agencia D. P. D. anuncia que Albert Bormann, hermano del lugarteniente del Führer, Martín Bormann, se ha entregado a las autoridades. (Efe.)

UNA DETENCION

Passau.—La policía alemana informa que se ha procedido a la detención de un individuo que, al ser identificado, ha resultado ser Friet Shuren, excomandante del campo de concentración de Ravenbruck.

Suhren será juzgado probablemente por un Tribunal alemán. (Efe.)

OTRA PROTESTA

Berlín.—Los tres aliados occidentales han presentado una protesta conjunta contra las maniobras aéreas en el corredor aéreo utilizado por los aviones que abastecen Berlín.

Se protestó por dos violaciones de las normas de seguridad aérea, fuego de avión a avión, en el corredor de la zona inglesa, y otra maniobra semejante por aviones rusos estacionados en Elstal. (Efe.)

CAMPAÑA COMUNISTA

Berlín.—Los comunistas berlineses han emprendido una campaña que tiende a que los vecinos de un distrito berlinés en el límite entre los sectores británico y soviético pidan la incorporación a éste. Se ha repartido mucha propaganda entre los habitantes del mencionado distrito invitando al vecindario a que exprese de forma apremiante su deseo de adherirse a la zona soviética.

Una nota oficial británica desmiente los rumores en los que se había afirmado que se intentaba introducir un cambio en la delimitación del sector británico en el sector de Staanker, limítrofe con la zona soviética. (Efe.)

Mujer: El tiempo que pierdes en vacías diversiones, es necesario para la Patria. Solicita el Servicio Social en la Sección Femenina de F. E. T. y de las JONS.

Wallace habla del Pacto del Atlántico

El verdadero autor-dice-fué el generalísimo Franco

Nueva York.—Henry A. Wallace, ex candidato a la Presidencia de los Estados Unidos, ha acusado al Generalísimo Franco de ser el verdadero autor del Pacto del Atlántico.

Esta afirmación fué hecha por Wallace en un discurso pronunciado en la Conferencia Cultural y Científica para la paz mundial.

Agregó Wallace en su discurso: Hoy, tres años después de Fulton Missouri, vemos consumarse la fatal doctrina tenazmente predicada por Franco al firmarse el Pacto militar del Atlántico Norte, uniendo a las naciones de la Europa Occidental en la guerra ideológica contra Rusia.

Manifestó a continuación que el general Prawaub sugirió el Pacto por primera vez en una carta dirigida a Winston Churchill en 1944, pero entonces era muy pronto para formar un eje antibolchevique.

Wallace recalcó que España no es miembro del Pacto en la actualidad.

Pero es sólo cuestión de tiempo. ¿Cómo podrían los países del Pacto negarle la admisión a Franco? Su único crimen es haber sido anticomunista prematuro. (Efe.)

—o—

Nueva York.—Los diez días de manifestaciones contra España, dice "El Daily Worker", comenzarán con un mitin organizado por la Junta de antifascistas que se celebrará en Manhattan Center.

Los oradores serán todos comunistas y en su lista figuran Henry Wallace, Julio Alvarez del Vayo y el editorialista del "Daily Worker", Stone, el delegado Placo Julius Katz con el doctor Edwar Barsuy, el médico que tiene a su cargo los asuntos comunistas españoles en Norteamérica. (Efe.)

NOTICIAS DEL ANCHO MUNDO

Kravchenko está muy contento, algo nervioso y bastante cansado

CINCUENTA Y SIETE PERSONAS MUERTAS EN EL INCENDIO DE UN HOSPITAL

Effingham.—Un incendio ha provocado la muerte de 57 personas, en el Hospital de San Antonio. Entre los muertos figuran nueve niños y otros dos nacieron muertos después de que sus madres resultaron heridas, al saltar por una ventana.

El siniestro se declaró poco después de medianoche en el sótano, extendiéndose rápidamnte a todo el edificio.

Algunas personas murieron al tratar de cruzar las llamas y otras en la misma cama por no poder moverse ni recibir ayuda.

Los bomberos calculan que unas doce personas saltaron por las ventanas; algunas consiguieron salvar la vida, aunque sufren heridas. Una mujer embarazada pudo salvarse arrastrándose por el tejado. Dos horas más tarde dió a luz felizmente.

Una vez sofocado el incendio, se han encontrado diecinueve cadáveres, trece de los cuales han sido identificados. (Efe.)

NUEVO MOTOR DE AVIACION

Nueva York.—Se está estudiando un nuevo motor de avión que haga posible que un aparato de bombardeo vuele alrededor del mundo sin tener necesidad de volver a aprovisionarse de combustible.

Se añade que ya la armada recibirá motores de ese tipo, conocidos por el nombre de "Turbocyclone 18", a mediados de este año. Estos motores tienen un nuevo dispositivo para aprovechar gasolina que en los normales se desperdiciaba. (Efe.)

KRAVCHENKO ESTA CANSADO

París.—Cuando los periodistas se dirigieron al hotel donde se hospeda Víctor Kravchenko, autor de "Yo escogí la libertad", que acaba de obtener 150.000 francos, como arreglo parcial por daños y perjuicios, en el proceso incoado contra el semanario "Les Lettres Francaises", encontraron a aquél en su habitación con un revólver a su lado.

Víctor Kravchenko, en respuesta a las preguntas que le fueron formuladas, dijo: "Ha sido un buen proceso. Apostaría a que en el Kremlin no reina la alegría hoy. Es contra los del Kremlin con quienes me enfrento verdaderamente."

Añadiendo: "Esto es lo que hay; es contra ellos y no contra unos pocos comunistas franceses, con quienes deseo enfrentarme."

Tres "guardaespaldas" permanecen a la puerta de la habitación del hotel ocupado por el autor.

Ante él tenía montones de telegramas, cartas, felicitaciones.

"Todo esto está muy bien, pero lo que necesito es descansar. Quiero descansar para poder empezar de nuevo mi trabajo."

Kravchenko se hallaba muy nervioso.

"Estoy nervioso desde antes de que el Tribunal pronunciara su veredicto"—dijo.

"Este —añadió— ha demostrado la fuerza de las instituciones democráticas francesas. Así se demuestra que existe libertad en Francia." (Efe.)

EL TESTAMENTO DE PADEREWSKY

París. — Ignacio Paderewsky, ex presidente del Consejo de Ministros de Polonia y pianista de fama mundial, dejó en su testamento una suma aproximada de un millón de dólares para ser distribuída entre las escuelas y Universidades de su patria.

Un funcionario del Servicio de Información de Polonia ha manifestado que las propiedades de Paderewsky están distribuídas principalmente entre los Estados Unidos, Brasil y Suiza y que las dos terceras partes de los bienes del mismo se encuentran en manos del administrador público de Nueva York.

Entre las mandas figura una de mil dólares de renta anual a su hermanastra María Wilkonska y a su hermanastro Josehp Paderwsky. El piano lo ha donado al conservatorio de Varsovia y su colección de arte ha pedido que sea colocada en una sala especial en el Museo Nacional de Varsovia. (Efe.)

Don Armando Cotarelo y don Elías Tormo, procuradores en representación de las Academias de la Lengua y de la Historia

Mañana se reunirá el Pleno de las Cortes

Madrid.—El presidente de las Cortes Españolas, al recibir a los informadores, les manifestó que por la Real Academia Española ha sido designado procurador en Cortes don Armando Cotarelo, y por la de la Historia, don Elías Tormo.

También agregó que en el pleno de las Cortes que ha de celebrarse pasado mañana harán uso de la palabra diversos procuradores en relación con los distintos proyectos de ley cuya aprobación ha de someterse a las Cortes en dicha sesión.

En el proyecto de ley de ampliación y mejora de los ferrocarriles de vía estrecha, hablarán el señor Serret y el ministro de Obras Públicas; en el de zonas regables, el subsecretario y el ministro de Agricultura; en el de la Guinea española, el señor Navarro y Alonso de Celada; en el de modificación de algunos preceptos de la ley de Arrendamientos Urbanos, el señor Filgueira, y en el de la reforma del Código de Justicia Militar, el subsecretario de la Gobernación, señor Fernández Valladares.

Para hacer entrega del título de socio de honor de la Sociedad Económica Matritense de Amigos del País a don Esteban Bilbao, visitaron al presidente de las Cortes el presidente y secretario de dicha institución, don Mariano Barber y don Antonio Ubierna, respectivamente.

También visitó al presidente de las Cortes una Comisión de directivos de la Cámara de Comercio de Madrid, al frente de la cual iba su presidente, para exponerle personalmente algunos reparos al proyecto de reforma de la ley de Arrendamientos Urbanos, por estimar que de aprobarse en la forma en que lo ha dictaminado la Comisión correspondiente, se irrogan serios perjuicios a numerosos comerciantes de toda España que tienen sus negocios en plantas que no tienen puerta a la calle. (Logos.)

GOBIERNO CIVIL

NOTA

A fin de dar facilidades a los señores Compromisarios, designados por los Ayuntamientos para que el próximo domingo, día 10 de los corrientes, puedan cumplir con su derecho y obligación de emitir su voto en la elección para procurador en Cortes representante de los Municipios de la provincia, que se celebrará indicado día en el palacio de la Excma. Diputación provincial, por la Jefatura de Obras Públicas, se ha autorizado a las empresas concesionarias de líneas de viajeros, para que puedan circular libremente el citado domingo, día 10 del actual.

Lo que se hace público para conocimiento de los señores Compromisarios, que han de desplazarse a esta capital referido día.

Por Dios, España y su Revolución Nacional Sindicalista.

Salamanca, 5 de abril de 1949.—El gobernador civil, Diego Salas Pombo.

EL DUQUE DE WINDSOR VISITA AL REY JORGE

Londres.—El duque de Windsor ha recibido esta mañana a cierto número de visitantes en Marlborough House, donde vive en compañía de su madre, la reina Mary. El duque visitó ayer el palacio de Buckihghan y conversó con su hermano el rey Jorge. (Efe.)

Nuevos incidentes fronterizos entre Persia y la URSS

Diez soldados de ambas partes han resultado heridos

Teherán.—El mariscal Alí Zrazzara, jefe del Estado Mayor del Irán, ha informado que unas patrullas soviéticas habían atacado a los guardias fronterizos del Irán, disparando sobre ellos el sábado. Dijo que era la última de una serie de incursiones soviéticas en el noroeste del Irán. Cinco soldados de ambas partes han resultado heridos en el incidente del sábado en Chandiboulagh, punto fronterizo en la provincia de Azarbalyán.

—o—

Teherán.—Un portavoz del Ministerio de Asuntos Exteriores ha declarado en relación con el incidente entre Persia y la URSS en Ghandiboulangh, que Persia tiene pendiente una cuestión fronteriza desde hace más de cien años, pero no han servido de nada las muchas protestas o negociaciones. Lo mismo los zares que los actuales comunistas han seguido la norma de tratar de dominar al Irán.

Mi país, agrega, firmó en 1922 un Tratado con los soviets para permitir el tránsito por territorios soviéticos de las importaciones y exportaciones persas, pero los rusos persistentemente han impedido todo comercio europeo con Persia para realizarlo y forzarla a aceptar plenamente las condiciones comerciales impuestas por ellos.

Las mercancías europeas que precisamos para la industria del Azarbalyán tienen que dar la vuelta al mundo, en vez de venir por el atajo de Rusia. Esto hace económicamente imposible la prosperidad de la provincia. Es un claro sabotaje del progreso del Irán, que tiende a someter y empobrecer a su pueblo. (Efe.)

PROTESTA SOVIETICA contra la cesión de territorio alemán a Bélgica y Holanda

CONSIDERA ILEGALES LOS CAMBIOS EFECTUADOS EN LAS FRONTERAS OCCIDENTALES

Londres. — La Unión Soviética ha enviado notas parecidas a las tres grandes potencias occidentales, condenando, como ilegales, los cambios introducidos en las fronteras del oeste de Alemania, según informa desde Moscú la agencia Tass.

El embajador ruso, George Zarubin, ha entregado la nota en el Ministerio de Asuntos Exteriores británico. En esta nota declara la Unión Soviética que los cambios introducidos en las fronteras occidentales alemanas violan los acuerdos establecidos y se recuerda el acuerdo por el cual se cedieron a Francia, Bélgica y Luxemburgo, unos 133 kilómetros cuadrados, área de territorio alemán.

Agrega la nota rusa, que en virtud de la declaración firmada el 5 de junio de 1945 por la URSS, Gran Bretaña, Francia y Estados Unidos, las fronteras de Alemania no podían ser alteradas más que por una acción conjunta.

Conforme con lo dicho—concluye la nota—el Gobierno soviético considera necesario informar a los Gobiernos de Gran Bretaña, Francia y Estados Unidos, que considera ilegales los cambios hechos en las fronteras occidentales alemanas por los mencionados Gobiernos, así como que violan la declaración sobre la posición alemana. (Efe.)

LOS CAMBIOS EN LAS FRONTERAS

Londres.—El embajador de la URSS en la Gran Bretaña, ha entregado una nota al Ministerio de Relaciones Exteriores, en la que protesta contra la ilegal alteración de la frontera occidental de Alemania. Los contenidos de la nota en cuestión no han sido revelados aún.

Holanda obtendrá 22 millas cuadradas, y Bélgica, 17 millas cuadradas de territorio alemán, por virtud del plan anunciado por los gobernadores militares occidentales en el pasado mes de marzo. La frontera será alterada en treinta y un puntos. 9.100 alemanes serán trasladados a Holanda y 5.900 a Bélgica. (Efe.)

SIN COMENTARIOS

Londres.—El envío de las notas de protesta a Washington, Londres y París, por Rusia, acerca de los pequeños cambios introducidos últimamente en las fronteras de Alemania con los países del Benelux, se considera en los medios diplomáticos de la capital británica, como un nuevo intento de granjearse las simpatías del pueblo alemán.

Las autoridades británicas se han negado a hacer declaraciones no siendo la de anunciar que han recibido la nota. (Efe.)

CONTESTACION DE FRANCIA

París.—El portavoz del Ministerio de Asuntos Exteriores ha declarado que Francia rechazará la protesta soviética sobre los cambios infringidos en el acuerdo de las cuatro potencias, de fecha 5 de junio de 1945. Y que solamente podían haberse hecho con el consentimiento de las cuatro potencias.

Finalmente, dijo el portavoz que a la vista de la retirada de Rusia de la Comisión de Control establecida en Berlín por las cuatro potencias, retirada que se efectuó en marzo de 1948, y en vista de las ulteriores medidas soviéticas, como la de dividir la administración local de Berlín, no les ha quedado a las tres potencias occidentales más remedio que proceder sin la participación de Rusia. (Efe.)

Dieciséis granjas incendiadas

Cuxnaven.—Se ha producido un incendio en esta localidad a consecuencia del cual han quedado destruídas dieciséis granjas, al extenderse a los suburbios de Klint, ya que el incendio se inició en uno de los barrios extremos. Más de setenta personas se han quedado sin hogar. (Efe.)

Lotería Nacional

Premios mayores

Madrid. En el sorteo de la Lotería Nacional celebrado hoy, resultaron agraciados con los premios mayores los siguientes números y poblaciones:

PRIMERO

Con 600.000 pesetas

9.440 Zaragoza, Málaga, Valencia, Guadalajara.

SEGUNDO

Con 300.000 pesetas

37.554 Madrid.

TERCERO

Con 150.000 pesetas

15.118 Madrid.

Premiados con 7.500 pesetas

40.192 Sevilla.
3.353 Madrid, Palma de Mallorca, Zaragoza.
41.014 Madrid.
48.994 Madrid.
36.857 Huesca, Barcelona, Cuenca
18.529 Ronda, Madrid, Bilbao, Valencia.
21.070 Ronda, Alicante, Málaga, Vigo.
4.908 San Sebastián, Barcelona.

Rumanía reclama las propiedades nacionales que se encuentran en Alemania

Una nota al Gobierno norteamericano

Bucarest.—Un comunicado oficial informa que Rumania entregó una nota al Gobierno de los Estados Unidos, en que le acusa de violar el Tratado de paz.

Dicha nota afirma que Rumania envió varias comisiones a Alemania, de conformidad con el artículo 20 del Tratado de paz, pero que las autoridades norteamericanas impidieron que dichas comisiones trabajaran alegando que la fecha para devolver las propiedades incautadas por los nazis había caducado.

La nota termina invitando a los Estados Unidos a que devuelva a Rumania las propiedades rumanas que se encuentran en Alemania. (Efe.)

Congreso de intelectuales izquierdistas en París

París. — Dos mil intelectuales izquierdistas, incluídos Charles Chaplín y otros norteamericanos, se reunirán en esta capital el próximo día 20 para celebrar el Congreso de la Paz Mundial.

Tiene a su cargo la organización de dicho Congreso, el comunista Joliot Curie. La Unión Soviética enviará una de las más nutridas delegaciones, de la que formarán parte representantes del comité femenino antifascista, mineros, escritores y hombres de ciencia. China enviará 47 delegados. El Congreso durará tres días, y el ministro de Asuntos Exteriores francés ha dicho que no se adoptará ninguna política especial para la concesión de los visados, sino que examinará cada una de las solicitudes por separado. (Efe.)

La ciudad

Sucesos locales

Accidente de trabajo

A las doce y media de la mañana, fué ayer curado en la Casa de Socorro, el herido Avelino Bernardo González, de quinaños de edad, que vive en Soto Muñiz (Chopera), el cual presentaba una herida punzante en la primera falange del dedo gordo de la mano derecha, de carácter leve, que se produjo en accidente de trabajo.

Le aaistió el doctor Revillo.

Los catedráticos don José Beltrán de Heredia y don Francisco Elías de Tejada, a Italia

Han sido invitados por las Universidades de Siena y Bolonia

Invitados por las Universidades de Siena y de Bolonia marcharán en breve a Italia los catedráticos de la Universidad de Salamanca don José Beltrán de Heredia y don Francisco Elías de Tejada, donde pronunciarán conferencias sobre temas de su especialidad. El profesor Beltrán de Heredia disertará sobre "El estado actual del Derecho Civil en España", y el profesor Elías de Tejada sobre "Panorama de la Filosofía del Derecho de España y ecos existencialistas en la Filosofía jurídica española actual".

Aunque las conferencias serán pronunciadas y publicadas en italiano, dado su interés, las autoridades académicas italianas han tenido la gentileza de permitir su posterior traducción al castellano.

Habida cuenta que los catedráticos de Salamanca son los primeros profesores españoles que en la postguerra reciben invitaciones oficiales de altos centros italianos, se concede gran importancia al viaje, que significa la reanudación de las relaciones culturales entre las Universidades españolas e italianas.

MIGUEL BECERRO
MATRIZ Y PARTOS
Horas de consulta: de 11 a 2. Concejo, 9, 2.º, izqda. Tel. 1285 C. S. n.º 14

TEATRO GRAN VIA
Tres colosales y grandiosas funciones. A las 4,30, 7,30 y 10,30
Programa doble
:-: Las tinieblas quedaron atrás
RINA CELI - ESTRENO
— y —
LA HERMANA SAN SULPICIO
Copia totalmente nueva
Miguel Ligero. Imperio Argentina. La única película española que ha dado la vuelta al mundo de triunfo en triunfo y que aún sigue siendo aclamada apoteósicamente.
¡PRECIOS DE LOCURA!
Anfiteatro, 4 pesetas.
Patio, 6 pesetas
Por compromisos de programación, no podemos proyectar este programa nada más que hoy y mañana.

El día en la Audiencia

DELITO DE ROBO

En la noche buscada de propósito del 11 al 12 de octubre de 1948, los procesados Argimiro Riesco Sánchez y Eugenio Madruga Castillo, penetraron, violentando la techumbre de la panera que tiene en Arcediano Eduvigis Benito, apoderándose con ánimo de lucro y contra la voluntad de su dueña, de 90 kilos de garbanzos y 92 de lentejas.

El abogado fiscal, señor Alamillo, acusó a los procesados como autores de un delito de robo, con la circunstancia agravante de nocturnidad, solicitando para cada uno de ellos la pena de cinco años de presidio menor, accesorias y costas.

El defensor, señor Cabezas, sostuvo que en favor de los procesados concurría y era de apreciar la circunstancia de estado de necesidad como atenuante, solicitando que se les condenase a la pena de un mes y un día de presidio menor, accesorias y costas.

Una vez que informaron las partes el juicio quedó terminado para que el Tribunal dicte sentencia.

EL LICDO. SALVADERA

CONSERVATORIO ELEMENTAL DE MUSICA

CURSO DE 1948-49

Concierto Sacro, en el que toman parte: la Banda de Música del Regimiento de La Victoria; la Coral Salmantina y la Orquesta de instrumentos de arco del Conservatorio y que tendrá lugar el sábado, día 9 de los corrientes.

PROGRAMA

Primera parte: Banda de música. Director, Camilo Rey Lousido.

1.º Iphigenie en Aulide. Obertura, C. W. Gluck.

2.º La procesión nocturna, H. Raband.

3.º El ocaso de los Dioses, Marcha fúnebre, R. Wagner.

Segunda parte: Orquesta y Coral. Director, Bernardo García Bernalt.

1.º Orquesta. Allegro moderato de la Op. 125 número 1. Schubert.

2.º Larghetto del concierto en Si menor.

3.º Coral y Orquesta, Sancta mater, número 6 del Stabat mater, Rossini.

4.º Coral y Orquesta. La creación. Aria y coro, Haydn.

Tercera parte: Coral y Banda de Música.

1.º Dichoso el varon, Salmo primero, P. Alcácer.

2.º Plegaria y escena, (Cavallería Rusticana) Mascagni.

3.º Alleluya (El Mesías). Haendel.

Ejercicios Espirituales en el Colegio de las Hijas de Jesús

Comenzarán el día 8 de abril con la plática preparatoria, a las seis y media de la tarde, para terminar el día 13, por la mañana.

A estos ejercicios se invita a las antiguas alumnas del Colegio y a cuantas jóvenes deseen aprovecharse de estos días de retiro.

Adoración Nocturna

El turno VI, que tiene por titular a Santa Teresa de Jesús, celebrará su vigilia mensual en la noche del día de hoy, aplicándose la Santa Misa y oraciones especiales por el alma de don Nicasio Sánchez Mata (que en paz descanse).

La vigilia dará comienzo a las diez de la nocre y los adoradores deberán asistir a las nueve y media para la celebración de la Junta de Turno correspondiente.

Cupón pro ciegos

Número premiado con 25 pesetas en el Cupón Pro Ciegos para Salamanca, Zamora, Avila, Cáceres y Segovia, correspondiente al sorteo celebrado ayer, 5 de abril:

6 6 2

Premiados con 2,50 pesetas, todos los terminados en 62.

He aquí...
...la receta indicada para su padecimiento del ESTOMAGO o INTESTINOS, aunque sea de muchos años de antigüedad y hayan fracasado otros tratamientos.
ELIXIR ESTOMACAL
SAIZ DE CARLOS

No está bien...
...que cuando en una película aparezcan unos metros de celuloide en blanco, los "gamberros" hagan honor a su nombre con actos propios de vaqueros.
...que haya aceras en algunas calles y parezca que no las hay.
...que el pavimento de algunas calles, especialmente el de nuestra Plaza Mayor, esté tan desigualado.
...que el lugar que ocupa el arco de la Plaza, frente a San Martín, se haga intransitable en los días de lluvia.
...que los niños que juegan en la Plaza de Onésimo Redondo, se suban a los árboles.
...que haya personas que no hagan caso de lo que se dice en esta sección.

Vida Religiosa

IGLESIA DE SAN FRANCISCO

Mañana, función de los Jueves Eucarísticos.

Por la mañana, a las ocho, misa de comunión conmemorativa en coros de doce.

La comunión se aplica por las intenciones de doña Engracia Marcos.

Por la tarde, Hora Santa, que da comienzo a las siete y media, por las intenciones de doña Engracia Marcos.

Se terminará cantando solemnemente la Salve a la Virgen.

IGLESIA DE PADRES CARMELITAS DESCALZOS

Hoy, miércoles, 6, a las seis de la tarde, celebrará su Junta mensual la Semana Devota de la Virgen del Carmen. Se ruega a la Directiva y celadoras la puntual asistencia, quedando invitadas a asistir todas las socias que lo deseen. Todas deben asistir con el escapulario grande.

ESPECTACULOS

CARTELERA PARA HOY

CINEMA SALAMANCA.—A las 5, a las 7,45 y a las 10,45, "LA BARRERA INVISIBLE" (no tolerada), por Gregory Peck y Dorothy Mac Guire.

MODERNO.—Sesión única desde las 4: "TEMPESTAD EN LA NIEVE" (no tolerada), por Karin Ekelund, y "EL CABALLERO DEL OESTE" (tolerada), por Loretta Young y Gary Cooper.

GRAN VIA.—A las 4,30, a las 7,30 y a las 10,30, estreno de "LAS TINIEBLAS QUEDARON ATRAS" (tolerada), por Rina Celi, y "LA HERMANA SAN SULPICIO" (no tolerada), por Imperio Argentina y Miguel Ligero.

BRETON.—A las 7,45, continua: "CAMINITO ALEGRE" (tolerada) por Sara García.

TARAMONA.—A las 6: "ARRIBADA FORZOSA", por Alfredo Mayo, y "TRAGICA SUGESTION", por David Farrar (no toleradas.

COLISEUM.—A las 7,45 y a las 10,45, "TANGER", por Viviane Romance y "LA MUJER DE MIS SUEÑOS", por Marika Rokk (no toleradas).

FRENTE DE JUVENTUDES

III Concurso Nacional y V Provincial de Formación Profesional

Para conocimiento de empresarios y productores, como asimismo de señores directores de Escuelas de Formación Profesional y en relación con el III Concurso Nacional y V Provincial de Formación Profesional, se participa que el Tribunal Nacional, en circular número 21 de fecha 22 del pasado mes de marzo, en su apartado III, establece como trabajos obligatorios el "Moldeado en escayola" y "Talla en madera", siendo, por tanto, los mismos, dentro de las diversas especialidades, los siguientes:

Electricistas instaladores:

1.º Instalación de timbres de cartería para seis viviendas.

2.º Ejercicio "discrecional a juicio del Tribunal provincial".—Instalación de una lámpara, un enchufe con fusible y un interruptor en hilo corriente de instalaciones, siendo obligatorios dos empalmes, uno con cinta aislante y otro descubierto, realizado sobre un tablero de 25 × 35 centímetros.

3.º Ejercicio "discrecional a juicio del Tribunal provincial".—Instalación de dos luces combinadas y un timbre con la misma línea de suministro de corriente, y con hilo de instalaciones, siendo obligatorio realizar tres empalmes, uno descubierto y dos con cinta aislante, sobre tablero de 25 × 35 centímetros.

Electricistas bobinadores:

1.º Auto-transformador trifásico para arranque de un motor con rotor en cortocircuito.—Potencia del motor 1/2 HP.—En el instante de arrancar el motor debe llegar a 130 voltios, aumentando de 30 en 30 hasta los 220 voltios.—Tamaño autorizado, 18 × 18 × 10 centímetros.

2.º Ejercicio "discrecional a juicio del Tribunal provincial".—Divisor de tensión para dínamo. Tensión 2 × 110 v. Potencia, 300 W.—50 períodos.—Tamaño, 15 × 15 centímetros.

Electricistas de radio:

1.º Receptor de galena con paso de amplificación en baja frecuencia.

2.º Ejercicio "discrecional a juicio del Tribunal provincial".—Rectificador de media onda filtrando por positivos.

Torneros:

1.º Calibre con mango para agujeros y vástagos.

Ajustadores:

1.º Ajuste de cuadrados, triángulos y pentágono.—Macho distinto.

Fresadores:

1.º Cola de milano en prisma heptagonal.

Matriceros:

1.º Chapa de numeración.—Macho y hembra.

Cerrajeros:

1.º Ventanillo para puerta de escalera.

Calderero chapista:

1.º Intersección de un tubo cilíndrico, con un cono, cuyos ejes son perpendiculares y bridas en ángulo, con un extremo abocardado.—Con chapa de un milímetro.

Hojalatero fontanero:

1.º Dodecaedro con chapa de cinc corriente.

Carpintero ebanista:

1.º Ensambles de esquina de vitrinas.

2. Ejercicio "discrecional a juicio de Tribunal provincial".—Bandeja.

Carpintero modelista:

1.º Empalme de tubos.

Carpintero de ribera:

1.º Ejercicios de ensambles propios de la especialidad.

Cincelador:

1.º Motivo decorativo.

Moldeador de escayola:

1.º Moldura.

Talla en madera:

1.º Cruz de Calatrava.

Todo lo cual esta Comisión provincial tiene el honor de poner en conocimiento de los antedichos señores.—La Comisión.

COLISEUM — A las 7,45 y 10,45 —
PROGRAMA EXTRAORDINARIO
TANGER
por Viviane Romance y Erch Stroheim, y la maravillosa película
LA MUJER DE MIS SUEÑOS
Con Marika Rokk (No toleradas)
PRONTO: EL CANELO por Laurel-Hardy, y GLORIA ROMERO Y SU ESPECTACULO
NO OLVIDARA DIAS SIN HUELLA

La provincia

DE ALBA DE TORMES

Actos que las Falanges Juveniles de Franco organizaron con motivo de la conmemoración del "Día de la Canción" y fiesta de la Victoria

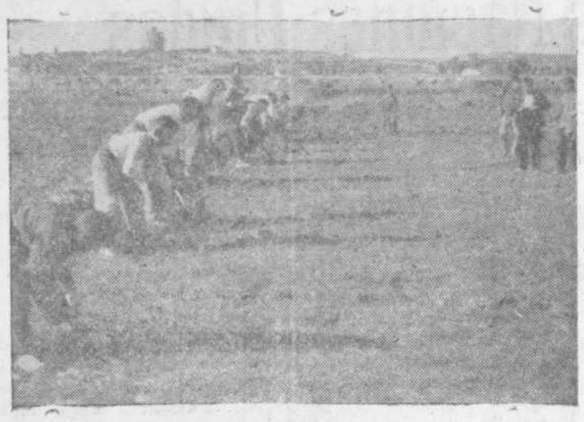

Concurso de cava celebrado el día 1 de abril, Fiesta de la Victoria

A las ocho de la mañana, la centuria "Gran Duque de Alba" celebró una mañana del camarada en el Hogar Rural con asistencia de todos los camaradas de las Falanges Juveniles de Franco de esta villa.

A las nueve de la mañana, llegada de la centuria "Alejandro Farnesio", de la local de Aldeaseca de Alba. En seguida formaron las dos centurias al mando del camarada Barba, jefe de la centuria "Gran Duque de Alba", dirigiéndose a la iglesia parroquial de San Pedro Apóstol, donde se celebró una misa de acción de gracias, trasladándose seguidamente a la Cruz de los Caídos donde tuvo lugar la ofrenda de coronas por el siguiente orden:

Primera corona, del Frente de Juventudes, que fué ofrendada por el camarada Barba; corona de la Jefatura romarcal del Movimiento, por el camarada Galán; corona de la Delegación comarcal de Sindicatos, por el camarada Martín; corona del Excelentísimo Ayuntamiento, por el camarada Rodríguez.

A continuación, las centurias marcharon hacia el campo de baloncesto, donde tuvo lugar un gran encuentro de este deporte entre las dos centurias arriba indicadas. Venció la centuria "Gran Duque de Alba" por 20-10.

Acto seguido se celebró un interesante encuentro de pelota entre las dos centurias citadas, venciendo el equipo albense.

Por la tarde, a las cuatro, dieron comienzo los siguientes actos, que se celebraron con gran expectación, de la local de Aldeaseca y Alba de Tormes: Partido de fútbol, carrera ciclista y concurso de calva.

A las ocho de la noche se celebró una reunión en el Hogar Rural del Frente de Juventudes, donde el camarada Laguna, jefe de la Sección Provincial de Trabajo, dirigió la palabra a las Falanges Juveniles de Franco albense y de Aldeaseca de Alba, efectuándose después el reparto de premios a los vencedores de los distintos actos deportivos. A continuación se arriaron las banderas, terminándose estos actos con el "Cara al Sol".

GRAN TEATRO Bretón
A las 7,45, CONTINUA EXITO APOTEOSICO
CAMINITO ALEGRE
Un film que no debe dejar de ver ninguna mujer
CINEMA TARAMONA
A las 6. Programa doble
Arribada forzosa
Un estupendo film español por Alfredo Mayo
y Trágica sugestión
Los más extraordinarios números circenses conocidos en el mundo
(No toleradas)

De Ciudad Rodrigo

SE CREA LA HERMANDAD OBRERA DE A. C.—DISCURSO DEL SEÑOR CASTAÑON

El viernes pasado, en los salones de la Federación Agrícola Mirobrigense, tuvo lugar una asamblea para la constitución de la Hermandad de Obreros de Acción Católica. Para tal fin, llegó de Palencia el delegado regional de Acción Católica e inspector de la RENFE, don Manuel Castañón.

Hizo la presentación del notable conferenciante, el presidente del Consejo Diocesano de Hombres de Acción Católica de ésta y jefe de Telégrafos, don Angel Hernández Martín, el que en frase florida, hizo resaltar la personalidad del señor Castañón, activo propagandista de Acción Católica.

La concurrencia, que fué numerosa, tributó una cariñosa ovación al comenzar su conferencia el señor Castañón, el que en un elocuente discurso expuso la conveniencia de la creación de la Hermandad de Obreros de Acción Católica, que tantos beneficios les ha de producir a los trabajadores defendiendo sus intereses morales y materiales, nombrándose delegado en ésta a don Antonio Sánchez Corral.

Cerró el acto el consiliario de hombres de A. C., don César Moro, el cual, con atinadas consideraciones, hizo resaltar la necesidad de crear la Hermandad de Obreros de A. C.

S. VEGAS ARRANZ

De Béjar

El Día del Papa.—Conferencias del señor Pascual Dodero

Los actos, que ya anunciamos, como homenaje al Papa en sus bodas de oro sacerdotales, se celebraron en Béjar bajo el signo de la sencillez y de la oración.

Hubo, además, una cálida apología de Su Santidad y de la vida católica, a cargo de don Julián Pascual Dodero, ese hombre de encendida fe que sabe transmitirla con una elocuencia emocionada y un caudaloso fluir de las ideas, que no por ser eternas dejan de parecer nuevas cuando se expresan con tanto convencimiento y efusión.

Las dos conferencias que pronunció en el salón "Progreso" el señor Pascual Dodero fueron escuchadas por numeroso auditorio. También se llenó la iglesia de San Juan en el Vía-Crucis que, como el Rosario de la Aurora del domingo, fueron los actos de oración y de piedad que, por iniciativa del señor Dodero, se celebraron el sábado y domingo, respectivamente.

Se cerraron estos actos con otro que, a mediodía del domingo, tuvo lugar en el Teatro Cervantes, totalmente ocupado de público.

Presidieron el alcalde accidental, señor Olleros; el párroco de San Juan, don Juan Félix García, y el presidente de Acción Católica, don Félix García Cascón.

Abrió el acto don Juan Félix con unas palabras dedicadas a la aflicción del Santo Padre en estos graves momentos, y de presentación del señor Dodero.

Como resumen y ampliación de sus conferencias anteriores y otra más que había dado a las señoras de Acción Católica, el señor Dodero trazó a grandes rasgos la biografía de Pío XII, señalando su altísima significación en el orden espiritual y en el gobierno de la cristiandad. Expuso cómo vivía atormentada el alma del Papa ante el desconcierto del mundo por esa reversión de la vida, con predominio del odio sobre el amor, y cuáles eran sus esperanzas en la católica España.

La conferencia del señor Dodero, tan elocuente como todas las anteriores, fué acogida con numerosos aplausos de la gran multitud que llenaba el teatro.

Como final, la señorita Conchita Nogales leyó una inspirada poesía, y el joven barítono, señor Garitaonandía Guisasola, alumno de nuestra Escuela Industrial, cantó "Los tres amores"

Por último se cantó el himno a Cristo Rey, con lo que se cerró este homenaje al Santo Padre, que ha dejado un excelente recuerdo en la mayor parte de la población bejarana.

En la Sierra

El domingo hubo una extraordinaria concurrencia en la Sierra, hasta el punto de que llegaran a un centenar los excursionistas.

Con un día espléndido y mucha abundancia de nieve, se verificaron las pruebas de esquí organizadas por la S. E. A.

En las de fondo para tercera categoría, ocuparon los tres primeros puestos, de los seis participantes, Félix Hernández, José Luis Moreno y Vicente Garrido.

En la de descenso para neófitos, actuaron trece, siendo los tres primeros clasificados, Cocheli Bilbao, Gabriel Chico y José Libianos.

Reciban todos nuestra enhorabuena.

A. GARCIA

Sucesos provinciales

Tres heridos en vuelco de camioneta

En la mañana de ayer, cuando se dirigía a nuestra ciudad, por la carretera de Vecinos, la camioneta matrícula SA-3.051, propiedad de doña Dolores Sánchez Egido, y conducida por Manuel Sánchez Rodríguez, de veintinueve años de edad, que vive en la calle Escoto, número 5, volcó aparatosamente en la cuneta izquierda a consecuencia de una falsa maniobra que tuvo que realizar sobre la marcha para dar paso a un camión que marchaba en la misma dirección y que fué en realidad la que originó el accidente, dándose a la fuga después.

Resultaron heridos Cipriano Acedo Sánchez, de veintiún años de edad, vecino de Villanueva del Conde, que fué curado de hematoma en el hipocondrio derecho y erosiones en diferentes partes del cuerpo, con pérdida de dos piezas dentarias; Manuel Hidalgo Sánchez, de dieciséis años de edad, vecino de Sequeros, que presentaba erosiones en la mano derecha y región occipital e intenso "schok" traumático, y José Martín Medina, de nueve años, vecino también de Sequeros, que fué curado de erosiones en diferentes partes del cuerpo, herida contusa en el labio superior y mano derecha, presentando igualmente intenso "schok" traumático.

Fueron trasladados a nuestra ciudad y asistidos en la Casa de Socorro por el doctor de guardia, señor Revillo.

Acto seguido ingresaron en el Hospital Provincial, quedando internados en las salas de los doctores Querol y Piñel, con pronóstico reservado.

DR. TOMAS DE JUAN
Garganta, nariz y oídos
Consulta de doce a dos y a las seis de la tarde. Plaza de España, núm. 1

Anuncios por palabras

Hasta 20 palabras, 8 ptas. por inserció. :-: Cada palabra más, 0,40 pesetas :-:

Ventas

ARTICULOS USADOS

"Ningún artículo usado podrá venderse según lo dispuesto en la legislación vigente, a mayor precio del 80 por 100 del señalado en la tasa."

LOZANO.—Corredor acreditado. Venta casas, dehesas, huertas, traspasos, hipotecas. San Pablo, 5. Teléfono 2829.

CANIZOS se venden de negrillo. Para verlos y tratar, con Jesús Pérez, Parador el Arbol, Arraval (Salamanca). 3-a-2

VENDO fincas rústicas con inmejorables condiciones. Para tratar con Gabriel Herrero, en Torneros (Encina de San Silvestre). 2-1

VENDO casa dos calles, nueva construcción piedra, dos pisos, tres locales, para industria, llave en mano. Facilidades pago. Informes, Pozo Amarillo, 8, "Los Claveles". 2-1

VENDO ampliadora alemana, nueva de ocasión, paso universal. Máquina retina 1-2. Concejo, 9, terior, izquierda. 3-3

VENDEMOS preciosa casa libre, cercana Alamedilla, 52.000 pesetas. ILCAC. Plaza Mayor, 25. 1-1

VENDO casa céntrica, nueva construcción, muy soleada, cuatro plantas, hermoso local, dos viviendas, libres, renta 25.000 pesetas anuales, en 390.000. Informes, San Marcos, número 2, segundo, izquierda. 3-a-2

SE ALQUILA o vende casa propia huéspedes, Serranos, 43. Haves en el 41, de 9,30 a 1,30 y de 3,30 a 8. 3-a-1

VENDO fincas 432 fanegas, 875.000 pesetas; 487 fanegas, 275.000; 666 fanegas, 1.000.000; 2.000 hectáreas, 7.500.000. Facilidades, Mirat, 53. Teléfono 2220. Señor Plaza. 1-1

EL SERRANO vende casa de planta baja, céntrica, cinco dormitorios, servicios modernos, teléfono, cochera, inmejorable sitio, llave en mano, 160.000 pesetas. Otra de planta baja con cinco dormitorios, servicios, terraza, teléfono, cochera, buen sitio, en pesetas 90.000. Una Barrio Garrido, en 54.000 pesetas. En Ledesma planta baja, llave en mano, una sola vivienda, 17.000 pesetas. Generalísimo Franco, 55 (bar), y Cabeza de Vaca, 13. 1-1

CASAS de ocasión de 15.000, 35.000, 45.000, 50.000. Vendo otra nueva tres plantas, toda libre, céntrica, 400.000. Coto redondo 800 huebras, mayoría pastos, buenas vegas y monte. Huertas de cuatro a 16 huebras, todas mucha agua. Constantino, Francisco Vitoria, 5. 1-1

ANTES de comprar, vender o traspasar sus negocios, consulte a Díaz. Estricta comisión legal. Jáuregui, 7. Tel. 2499. Díaz. 1-1

ALQUILO tractor, arado bisurco, para labores alza y roturación. Informes: Manuel García y E. Montejo, Fernando Rojas, 47. Salamanca. 3-a-1

VENDO cien ovejas emparejadas en Cojos de Robliza. Para tratar, con el presidente Gremio labradores en dicho pueblo. 3-a-2

DIAZ vende dehesas Salamanca, Zamora, Cáceres, pasto, labor y monte desde 1.500.000 pesetas a 12.000.000. Jáuregui, 7. Tel. 2499. Díaz. 1-1

Ofertas

DESCARGUE rápido de vagones, mudanzas, etc. Precios económicos. Teléfono 2040. -a-

HIPOTECAS en veinticuatro horas, anticipando cantidades en el acto. Lozano. San Pablo, 5. Teléfono 2829.

EN TEJARES se arriendan amplios locales 500 metros todo a un andar, capaz para desarrollar cualquier industria, junto carretera, parada Autobús, antes Perfumería Monterrey, instalación de luz, agua y desagüe. Para entenderse, con Angel Cotobal. Constructor de Obras. 2-a-1

ARRIENDO veraniil de sierra para 500 ovejas, desde San Pedro a último noviembre, pastos abundantes; dirigirse a J. L. Martín, Plazuela Martín Mateos, 46, Béjar. 5-3

TRASPASAMOS panadería completa con vivienda, maquinaria, animales y utensilios. 2.700 raciones 250.000 pesetas. ILCAC. Plaza Mayor, 25. 1-1

TRASPASO farmacia en pueblo de esta provincia, con buen partido, bien comunicado. Dirigirse a Gestoría R. E. I. Vázquez Coronado, 2. Referencia 15.676. 3-a-1

PASTOS para cuarenta vacas arriendo para andar con las mías. Informes y tratar, con don Angel Martín, dehesa de Casasola de la Encomienda. 4-2

PASTOS.—Se arriendan. Informarán, en Plaza de los Bandos, 8 (portería). Salamanca. 5-5

Demandas

VIAJANTE y representantes con práctica y buenas referencias casa Almacenes Cema (coloniales, licores y conservas). Ciudad Rodrigo. 3-1

COMPRO cincuenta metros madera chopo, en tablones de 5,20 a 6 metros, 20 centímetros ancho por ocho grueso. Angel Nuño. Avenida Mirat, 41. 2-1

Varios

EXTRAVIO documentación completa coche, trayecto Vitigudino Salamanca, o en ambas localidades. Gratificaré entrega en Gestoría R. E. I. Vázquez Coronado, 2 Salamanca. 1-1

DEPORTES

UNA TRASCENDENTAL REUNION de la Directiva de la U. D. Salamanca

SE RECHAZA LA PROPUESTA DEL PLUS ULTRA PARA JUGAR EN MADRID

Se aprobaron los proyectos de las comisiones de obras y financiera.-Gestiones con varios equipos, entre ellos uno de París. Nuestro parabién

Aunque la nota oficiosa de la Directiva unionista, que aparte publicamos, compendio y cifra de la laboriosísima (cuatro horas de duración) sesión celebrada ayer por los dirigentes de nuestro primer Club, es lo suficientemente clara y expresiva acerca del asunto que trajo ayer en vilo a toda la afición local, queremos encabezar esta información de la trascendental sesión de ayer con nuestro más caluroso parabién a todos los directivos, por el gesto, uno más, de sacrificio en aras de la afición futbolística.

El anhelo existente por presenciar el partido con el Plus Ultra, las posibilidades que todavía nos quedan para que nuestro equipo se proclame campeón y, por consecuencia, termine la temporada con una serie de magníficos encuentros, no podían, no debían ser defraudadas por muy tentadora que fuese la oferta del Plus Ultra y por grandes que sean las dificultades económicas que gravitan, es preciso decirlo una vez más, sobre los mismos que tomaron anoche este elogiable acuerdo.

Ahora nosotros, la afición local entera, está en deuda con sus directivos. Esta deuda podrá saldarse, en parte, convirtiendo el partido del domingo en el máximo acontecimiento de la temporada. En concurrencia y en entusiasmo. Con ello y con la necesaria y decidida colaboración de nuestros jugadores, se irá hacia el brillante final del Torneo de Liga, colmando las aspiraciones sostenidas con ahinco desde septiembre por los socios de la U. D. S., en primer lugar, y luego por los simpatizantes del más popular de nuestros deportes.

Por todos conceptos, repetimos, fué interesante la reunión celebrada ayer en el domicilio de la U. D. S.

En primer lugar, el señor Heredia dió cuenta de la situación económica del balance referente al mes de marzo.

La ponencia integrada por los directivos señores Estella, Ruiz y Heredia, dió concluso su trabajo acerca de la organización interna del Club, clases de socios y sus cotizaciones, emisión de bonos de "Ayuda al Club", detalles todos que se darán a conocer en la próxima Junta general.

La Comisión de Obras entregó también redactada su ponencia acerca de las reformas a efectuar en El Calvario, que también será conocida en la Asamblea, celebrándose antes, en esta misma semana, un cotejo entre los proyectos, mediante una visita que, juntamente con los técnicos, se girará a El Calvario.

Se dió cuenta de una carta del Valladolid ofreciendo la celebración de un partido con un afamado equipo de París que va a actuar en la ciudad del Pisuerga, aceptando, en principio, la oferta, sobre la cual se solicitan más detalles.

En previsión de que pudiera darse el caso de no quedar campeones del Grupo, se estudiaron algunos planes deportivos, entre los cuales figura la celebración de encuentros amistosos, para los que se invitará, entre otros equipos, al Celta y Valladolid.

Finalmente se dió cuenta de la propuesta efectuada por el Plus Ultra, a fin de que el próximo encuentro con nuestro equipo se celebrase en Chamartín, siendo este el asunto que más largo debate produjo y que terminó con el acuerdo de no privar a la afición salmantina de tan interesante encuentro.

Nota de la Directiva

La Junta directiva, en su reunión del día de hoy, ha conocido la proposición del Plus Ultra de jugar el partido del próximo domingo en el campo de Chamartín, cediéndonos la taquilla íntegra que en tal campo se consiguiera. La Junta, a pesar de la tentadora oferta económica, en beneficio de sus socios y de la afición entera que con tanto interés espera la celebración de tal partido, ha rechazado la proposición.

Este gesto sabrá agradecerlo la afición y esperamos confiadamente en su apoyo a esta nuestra decisión, que se pondrá de manifiesto el próximo domingo llenando el campo. Este partido ha sido declarado Día de Ayuda al Club, pagando los socios ocho pesetas mediante la presentación del recibo del mes de abril. También confiamos en que nuestros jugadores, percatándose de su responsabilidad, pondrán toda su clase y entusiasmo en quedar campeones de este grupo, con lo cual los señores socios podrán tener en el corriente mes otro partido más.

Después del sacrificio de la Junta, los jugadores y la afición tienen la palabra.

Esta tarde, reunión en la Comarcal

Se tratará de la organización de la «Copa Ferreira»

Para las ocho y treinta de esta noche están convocados en la Comarcal de Fútbol todos los delegados de los equipos que quieran participar en el tradicional torneo "Copa Ferreira", para cuyo desarrollo la Directiva de la U. D. Salamanca, en su sesión de ayer, cedió el campo de El Calvario, siempre que sea compatible su utilización con las actividades de nuestro primer Club.

JULIO PEREZ MARTIN
MEDICO
MATRIZ Y PARTOS
Consulta a las doce
San Justo, 22 — Teléfono 1303
C. S. núm. 28

Una buena idea de Rosell

El incansable animador del Ciosvin trae entre manos ahora la organización de un partido que sería un verdadero éxito. Se trata de invitar a celebrar un partido en el campo de El Calvario a la Selección de modestos de Madrid frente a nuestra selección local. La idea merece plácemes y que su iniciador encuentre toda clase de facilidades para llevarla a la práctica.

Mañana, Ciosvin-Matacán

Mañana por la tarde, y en El Calvario, se jugará un interesante partido amistoso entre el Ciosvin y el nuevo conjunto del Matacán, que hará así su presentación ante la afición salmantina.

BALONCESTO

Hoy, reunión en la Federación

El semanal cambio de impresiones entre directivos y delegados de clubs tendrá lugar esta noche, a la hora de costumbre, en el domicilio oficial de la Federación.

Por cierto que en fecha breve, y con la posible solemnidad, tendrá lugar la inauguración oficial de la instalación realizada, con modesto decoro, pero con la necesaria comodidad para la sede de nuestro organismo federativo.

Anoche el presidente de la Federación, señor Maceín, cursó un telegrama al secretario de la Nacional, señor Cañamero, urgiéndole respuesta a las consultas elevadas, esperándose tener noticias concretas de las mismas esta noche.

Hoy, en Matacán

Entre las selecciones de la Quinta Compañía y la Unidad de Servicios, se celebrará hoy, a las cuatro y media de la tarde, en el campo de fútbol del aeródromo de Matacán, un partido para disputarse un magnífico trofeo.

Los equipos, a las órdenes del sargento don Pedro Lera Margallo, presentarán las siguientes alineaciones:

Quinta Compañía: Manolete; Atilio, Entisne; Avila, Mesonero, Luis; Eugenio, Reyes, Martín, Fernández y Santos.

Unidad de Servicios: Requejo; Vicente, Almaraz; José, Amador, Pablo; Jesús, Bombi, Paco, Ballesteros y Guevara.

Los cines

SALAMANCA

Sesión privada de "El capitán de Loyola"

A las cinco de la tarde de ayer, tuvo lugar una sesión privada de la película nacional "El Capitán de Loyola", para la cual la empresa había cursado invitaciones a las autoridades, dignidades eclesiásticas y representaciones religiosas, especialmente de la Compañía de Jesús.

En los palcos se encontraba el excelentísimo e ilustrísimo señor Obispo de la Diócesis, doctor Barbajo Viejo, acompañado de su secretario y canónigo don Francisco Ordiales; alcalde de la ciudad, don Luis Fernández Alonso y otras personalidades y en el patio de butacas las representaciones invitadas, que tuvieron elogios para la nueva producción española.

"El capitán de Loyola", que recoge la vida de San Ignacio, fundador de la Compañía de Jesús será estrenada en breve, por lo que en su día haremos la crítica correspondiente.

REGISTRO CIVIL

Durante las últimas veinticuatro horas se han hecho en este Registro civil las siguientes inscripciones:

Nacimientos

María Isabel de Diego Melchor, Bernardo de San José Vicente, María Victoria de Jesús Aparicio, María Blanca García Ballesteros, Angel Blanco Jiménez, Inés Víctor Sánchez, Antonio Francisco Javier Rodríguez Román, Juan José Muñoz Sánchez.

Defunciones

Josefa Sánchez López, de veintiún años; Antonia Sánchez Sánchez, de veinticuatro.

El Adelanto
Es el diario más antiguo de la capital y provincia

REGALOS A LOS FAVORECEDORES DE LA HERMANDAD FUNDADA POR LOS GREMIOS DE PRENSA Y ARTES GRAFICAS

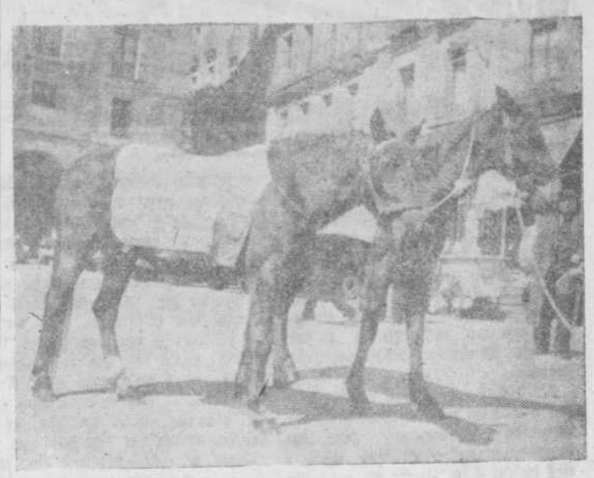

La Hermandad Dominicana del Santísimo Cristo de la Buena Muerte y su filial de N. P. Jesús de la Promesa, fundadas por los gremios de Prensa, Papel y Artes Gráficas, precisan la resolución de su situación económica, inherente a la sencillez de la mayor parte de sus fundadores, que por sí solos realizaron un esfuerzo gigantesco para el logro de sus fines. Para ello, dichas Hermandades solicitan la ayuda de todos los salmantinos, con los que corresponderán ofreciéndoles unos incomparables regalos que permitan, en fin, a la Hermandad, solventar su problema

He aquí las dos magníficas yeguas que integran el primer regalo, y a las que siguen espléndidos mobiliarios, una formidable máquina de coser, otra de escribir, un soberbio aparato de radio, varias bicicletas y, en fin, un conjunto que ha llamado poderosísimamente la atención a cuantos lo vieron en el céntrico lugar donde se hallan expuestos diariamente. (Foto Guzmán Gomban.)

Luz en las tinieblas

CARTA ABIERTA A DON JOSE

Amigo mío: Hasta ahora te he hablado en mis cartas de la Organización Nacional de Ciegos considerada bajo un punto de vista general; mas con mi carta de hoy comienzo una nueva etapa en la que iré desglosando a la organización en sus múltiples facetas, haciendo un estudio monográfico de cada una de ellas.

Y en esta misiva inicial de la que podemos llamar segunda parte de esta correspondencia, voy a tratar del popularísimo cupón Pro-Ciegos. Tú, sin duda, dirás que qué puedo decirte del cupón que tú no sepas. Y sí, amigo, puedo decirte muchas cosas, ya que tu conocimiento del mismo es naturalmente superficial e impreciso; presta, pues, atención.

La venta ambulante del cupón Pro-Ciegos fué una genial creación de la Organización Nacional de Ciegos para solucionar económicamente y de una manera rápida y segura la vida a todos los ciegos españoles. Ningún otro medio podía arbitrarse que fuese tan eficaz como este, puesto que la mayor parte de los invidentes, por vivir en la más completa indigencia, como desecho de la sociedad, se hallaban incapacitados para cualquier otro trabajo que requiriese una previa formación técnica.

Gracias a la implantación de esta diaria lotería, que muy pronto llegó hasta los más apartados rincones de España, fueron redimidos de la incuria en que se hallaban muchos miles de ciegos españoles.

La venta ambulante del cupón, con su simpático pregonero, fué acogida en toda España con mucho cariño, pues bien sabes tú la afición del pueblo español a los juegos de azar, aparte que no ignoraba que adquiriendo los cupones contribuían al engrandecimiento de la más justa y maravillosa de las obras humanas.

Yo confieso sinceramente que siempre he comprado el cupón, no como mucha gente que se pasa de fiona y supersensible y que, según dicen, lo hacen como una "limosna a los pobres ciegutos", sino por ver si la fortuna me era propicia y me veía agraciado con un premio. Consideré la venta del cupón desde el primer momento exactamente igual que la lotería nacional, pues si bien el premio es menor en aquélla, también es menor la cantidad que hay que exponer, y además, aunque no estés muy ducho en el cálculo de probabilidades, verás claramente que es más fácil ser agraciado en el cupón que en la lotería. Mas después de conocer a fondo la organización, aparte de jugar por el interés del premio, siempre he tenido en cuenta que, así como con la lotería nacional contribuía al florecimiento económico del Estado, con el cupón colaboraba al progreso de una obra que, una vez conocida, se la quiere y se la admira.

Es el cupón Pro-Ciegos un boleto cuyo valor es de 0.10 pesetas y que posee un número del 1 al 1.000, y que puede ser canjeado, en caso de ser agraciado en el sorteo, por 25 pesetas si su número coincide exactamente con el premiado, o por 2,50 pesetas si solamente coinciden con éste las últimas cifras.

El sorteo se efectúa todas las noches a una hora prefijada, en un salón que al efecto posee cada Delegación Provincial, y es público.

El pago de premios se lleva a cabo todas las mañanas en las ventanillas de "pagos", y una vez pagados los cupones son coleccionados y pegados en unos estadillos por días, series y números, cuyos estadillos justifican ante la Jefatura Nacional las cantidades pagadas.

El vendedor del cupón recibe una comisión con arreglo a la cantidad de cupones establecida como tope, la cual puede ser de cinco tipos distintos, según que el vendedor se halle: Primero, soltero; segundo, soltero con padres sexagenarios a su cargo o hijos reconocidos; tercero, casados y viudos sin hijos menores de dieciocho años; cuarto, casados y viudos con hijos menores de dieciocho años cuyo tope oscila según el número de hijos, y finalmente aquellos ciegos que perdieron la vista por senectud, siendo el número de éstos muy restringido por su avanzada edad, pero siempre perciben un jornal que les permite hacer frente a sus necesidades.

La liquidación con el vendedor es diaria.

En caso de haber cupones devueltos o sobrantes, éstos son inutilizados antes de la celebración del sorteo.

Y puesto que he de ser breve, he tratado de resumirte lo más concisa y claramente posible este amplísimo tema; pero si deseas adquirir un conocimiento más profundo, haz lo que yo, encamina tus pasos a una Delegación y allí serás atendido con amabilidad y cariño y podrás saciar tu curiosidad.

J. GUERIN

MAÑANA, DIA 7
Inauguración de
TEJIDOS ROMAN
CONCEJO, 11

CICLISMO

Después del triunfo de Fausto Coppi en la Milán-San Remo

Los corredores españoles, a pesar de su mala clasificación, rodaron a más de treinta y siete kilómetros de promedio

La magnífica victoria obtenida por el campeonísimo italiano Fausto Coppi en la clásica carrera italiana de Milán-San Remo, después de obtener un promedio de 39,319 kilómetros, ha ensombrecido la actuación no sólo de nuestros corredores, sino la de algunos extranjeros de reconocida fama y valía. Fausto Coppi, corredor excepcional y por lo tanto fuera de serie, desbordó a los 240 participantes cuando faltaban cien kilómetros para la meta de llegada. Sin muestras de un super-esfuerzo, con las manos colocadas en lo alto del manillar, Coppi logró separarse de todos sus contrincantes con una facilidad asombrosa y a una velocidad de más de 40 kilómetros por hora. Su inmediato y más tenaz seguidor, el francés Fachteitner, pese a sus grandes esfuerzos, no pudo resistir el tren rapidísimo del italiano y claudicó también, pisando la meta Fausto Coppi con cuatro minutos de ventaja sobre el francés.

Debido a la gran carrera realizada por Coppi, su más terrible rival, Bartali, se clasificó en décimo quinto lugar, seis minutos después que su compatriota, esto dice bien a las claras la rapidez del vencedor.

Respecto a los corredores españoles se ha dicho que fueron ampliamente derrotados. No es así, queridos críticos y aficionados. La frase "derrota" es demasiado dura en esta ocasión. Conviene tener en cuenta muchas circunstancias atenuantes para enjuiciar, serenamente, la actuación de nuestros corredores en una prueba donde participaban los más destacados corredores del mundo. Ahí tenéis a Schotte, el campeón mundial, segundo de la Vuelta a Francia última, clasificándose en el 80 lugar, dos minutos antes que Emilio Rodríguez. Nuestros corredores no iban con sueños de triunfos; se desplazaron a Milán para "airearse" frente a las primeras figuras; para aprender lo que aún desconocen. Y esta carrera les ha podido servir de mucho. Se nos dirá que el galleguito se clasificó a veintitrés minutos, diez segundos del vencedor, y que Bernardo Ruiz, Bernardo Capó y Antonio Gelabert lo hicieron a cuarenta y tres minutos y seis segundos; pero téngase en cuenta que el promedio de Emilio rebasa los 37 kilómetros por hora y que sus compañeros rodaron a 36, promedios a los que no están acostumbrados en España. Y si además decimos que no corrieron con sus bicicletas, sino con las de una casa comercial y a las que tuvieron que acoplarse con dos días de anticipación, se verá y comprenderá que no es tan grande la derrota. En tal caso sería mayor la del campeón mundial, Schotte, ya que nuestros compatriotas no fueron en plan de "super-ases", sino con toda modestia.

CESAR REGULEZ

FUTBOL EN ALBA DE TORMES

CAMPEONATO ORGANIZADO POR LA JEFATURA COMARCAL DE EDUCACION Y DESCANSO

El pasado domingo, como estaba anunciado, se celebró la segunda eliminatoria de este campeonato con el siguiente resultado:

A las cuatro y media de la tarde, en Pedrosillo de los Aires, se enfrentaron el equipo representativo de esta Jefatura de Educación y Descanso de Alba de Tormes y el once local, al que venció, por cuatro tantos a uno.

El equipo albense alineó: Barba; Tomás, Andrés, Julio; Guevara, Conrado; Vidal, Aniano, Antonio, Tatín y Rueda.

El partido Larrodrigo-Frente de Juventudes de Alba fué aplazado para el próximo domingo, que se celebrara en Valdecarros, a las cuatro y media de la tarde.

MOTORISMO

Ayer se reunió la Directiva del Moto-Club

Se proyecta otro festival en El Calvario

En su domicilio social, que pronto se inaugurará con la debida solemnidad, celebró ayer sesión la directiva del Moto Club Salamanca.

Aparte de numerosos asuntos de régimen interior, destacan, por su importancia, las deliberaciones tenidas acerca de la celebración de próximas pruebas.

Como ya dijimos, se pensaba efectuar una prueba de regularidad Salamanca - Zamora y regreso, pero el ofrecimiento del campo de El Calvario ha hecho pensar en la conveniencia de celebrar un nuevo festival en mencionado recinto con un programa lleno de atractivas novedades, en el que no faltará el partido de moto - ball, viéndose con agrado la posibilidad de que el equipo rival fuese el del Moto Club, de Valladolid.

La proximidad de las fiestas de Semana Santa hizo unánime el acuerdo de verificar citado festival hacia fines del mes actual, por lo que, a su debido tiempo iremos publicando los detalles de esta segunda actuación del Moto Club.

Pagos de Hacienda

En la Pagaduría de la Delegación de Hacienda están puestos al cobro los siguientes libramientos:

Don Juan S. Vicente, don Pedro Serrano, Inspector jefe, Depositario pagador, don Víctor de Nó y administrador de la Prisión provincial.

ANTESALA DE LOS ASES

LOS DEPENDIENTES DE FARMACIA

El pasado domingo, y en el campo del Calvario, tuvo lugar el último partido concertado entre los equipos de Farmacia C. D. Okal y C. D. Calcio Gove, el cual terminó con la victoria del C. D. Okal, por 6 a 5.

El encuentro estuvo bastante concurrido, actuando como presidentes de ambos equipos los señores don Juan Rodríguez Yandet, don Arturo Pérez y don Prudencio San Román, quienes al final obsequiaron espléndidamente a los equipos.

C. D. ARRABAL, 4; SAN VICENTE, 1

El domingo se jugó en El Calvario el encuentro amistoso C. D. Arrabal-San Vicente, que terminó con la victoria de los de "aguas allá", por 4-1.

Empezó dominando el San Vicente, pero poco a poco fué imponiéndose el C. D. Arrabal.

Todos los tantos se lograron en el segundo tiempo.

Al finalizar el partido, el capitán del C. D. Arrabal recibió la copa que se disputaban ambos equipos.

CAMPEONATO DE LOS KOSTKAS

Desde hace algunos domingos se viene celebrando un torneo de fútbol entre distintos equipos de los kostkas, en el campo del Noviciado de Padres Jesuitas.

En la primera jornada, el Rayo ganó al Castilla; en la segunda, el Castilla derrotó al Tormenta por 6-2; en la tercera, también el Castilla venció al Rayo por 3-2; en la cuarta, por el mismo tanteo ganó el Castilla al Iberia, y en la final jugó el Castilla contra el Tormenta, venciendo de nuevo y proclamándose el Castilla campeón del torneo.

El equipo vencedor presentó la siguiente alineación: Seco; Temás, Aguilar; Castillo, Ramiro, Corrales; Bene Desiderio, Ambrosio, Lozano y Criado.

Sección Femenina de Falange Española Tradicionalista y de las J. O. N. S.

Se comunica a las camaradas que pueda interesarles perfeccionar un idioma y conocer un país extranjero, pasen por la Delegación Provincial de la Sección Femenina (Zamora, 24), donde se les informará.

CICLISMO

Hoy se reunirá la Directiva del C. C. S.

Para tratar de la carrera del domingo

Recibimos el encargo, que gustosamente cumplimos, de avisar por estas líneas a todos los miembros de las Juntas de honor y directiva del C. C. S. para que hoy, miércoles, a las ocho de la noche, se personen en el domicilio social del Club a fin de celebrar reunión para, entre otros asuntos, organizar la carrera de neófitos del domingo sobre el circuito motorista.

Curso de Diplomados de Sanidad

CONFERENCIAS PARA HOY, MIERCOLES

A las seis de la tarde de este día estará a cargo la primera conferencia del doctor don Julio Pérez Alvarez, que hablará sobre "Las inmunizaciones preventivas en la lucha contra las infecciones".

Y a las siete, don Vicente Polo disertará sobre "La aplicación sanitaria de los métodos de oxidación y reducción. Permanganimetría e iodometría".

Salamanca 4 de abril de 1949. El jefe provincial de Sanidad, director del curso, Ramón Fernández-Cid.

Conferencias para el día 7

En el salón de actos del Instituto Provincial de Sanidad, dará su conferencia el doctor don Félix Arcocha Olarte sobre "Reacciones de precipitación.—Teoría, técnica y aplicaciones". A las seis de la tarde.

A continuación, don Vicente Polo versará sobre "La aplicación sanitaria de los métodos de oxidación y reducción.—Permanganimetría e iodometría". — El jefe provincial de Sanidad, director del Curso, Ramón Fernández Cid Rodríguez.

Notas de Sociedad

VIAJES

Han salido:

Para Madrid, don Leoncio Vicente Rodríguez.

—Contra polillas y chinches. LORITO CAM SPRAY (líquido)

—Para Barcelona, las señoritas Carmina Haro Martín y Margarita Gutiérrez, y su abuela, doña Estefanía Rodríguez.

—Misales Padre Molina, Rambla y Sánchez. Libros primera comunión y rosarios. Librería Núñez, 13

—Han llegado:

De Palencia, don José Ituero González.

Colmeneros
Láminas de cera, para la colmena moderna, podéis adquirir bien de precios y de excelente calidad, del
FABRICANTE DE CERAS
Benito Hernández Martín
Cañaveral (Cáceres)

SEÑORAS, SEÑORITAS
HOY dedicado a ustedes TRES SESIONES en
Cinema SALAMANCA
La película de los 35 premios entre ellos 4 OSCAR
LA BARRERA INVISIBLE
Gregory Peck - Doroty Mc Guire
(No tolerada para menores)

MODERNO
Desde las 4
Gran programa
1.º TEMPESTAD EN LA NIEVE
(No tolerada)
2.º CABALLERO DEL OESTE
GARY COOPER
LORETA YOUNG
(Tolerada menores)

Miguel G. de Liaño
ABOGADO
Ha trasladado su despacho a José Antonio P. Rivera, 26-2.º

MAQUILLAJES, CREMAS, PRODUCTOS DE BELLEZA
PERFUMERIAS RECIO

El Adelanto

Fundado en 1883 | Miércoles, 6 de abril de 1949 | Suscripción: 10,00 ptas. al mes

Atalaya

por JAVIER DE MONTILLANA

CARTA A UN BUEN AMIGO

Si otra razón no tuviera el escrito que usted me ha dirigido, bastaría la de la amistad, para que encontrase eco en esta sección, que tan bondadosamente juzga. Pero el tema parece tener una difícil solución y, sin embargo, tan sencilla que, sinceramente, no me explico el por qué no ha desaparecido por completo.

Ni usted, ni yo, ni ninguna de las personas más o menos directamente "afectadas" por las consecuencias y el tiro directo del balón o la pelota en las contiendas callejeras, somos enemigos de tal deporte. Pero de eso a que cualquier rincón o plaza de la ciudad se conviertan en campos de fútbol, es bastante diferente, mientras surgen los comentarios y los calificativos en la medida e intensidad del pelotazo recibido, además del concepto que del hecho puede desprenderse.

¿Cuánto tiempo hace que el tema ha salido a la luz pública? La cuenta se pierde y, por eso, querido amigo, no podemos hablar de campañas. Latente está y sin resultado alguno y esta será una lanza más, rota en el empeño, cuando los que pueden y deben no lo consiguen. Entonces, ha de ofrecérsenos el recuerdo, la evocación de nuestros tiempos de muchachos —los de usted antes que los míos y perdone que haga resaltar "mi juventud"— en los que aquellos "guindillas", no nos dejaban ni un solo instante de "esparcimiento", cuando jugábamos a la "chirumba", o a la pelota, en los ratos de recreo de la escuela. Pero entonce era juego y hoy es deporte, cultura física, cantera de futuros "ases", con ansias de suscribir una ficha por un Club de modestos, tercera o segunda división, por lo que no estimamos acertada su apreciación de que con tales procedimientos, no pueda surgir un Alcántara o un Zamora. ¡Quién sabe!

Claro está, que contra eso nadie puede ir. Es un signo de nuestros tiempos, pero cuyo deporte debe estar vigilado, controlado no en este aspecto de la sola afición sino en la cultura y en el ejercicio físico y más aún por la propia salud de los protagonistas. Porque usted, con mayor conocimiento por su profesión médica, yo y muchos, hemos visto grupos de niños con aspecto indudable de raquitismo, "partirse el pecho", jadeantes y agotados por el extraordinario esfuerzo, correr tras de una pelota, cuando lo que necesitan es reposo y alimentación.

Los llama usted tuerce-botas. ¡Qué más quisieran algunos! Fíjese bien y rectifique. Yo he observado que muchos de los practicantes del balón carecen de ellas e incluso de zapatos más o menos remendados. Algunos, calzados con unas viejas alpargatas, sin calcetines, de piernas enflaquecidas, ofrecen una extraordinaria inferioridad y en tantas ocasiones, los hemos visto "retirarse del campo", heridos, contusionados, por los que, más afortunados, tenían botas.

Estos son los dos aspectos que surgen del fútbol callejero. Uno el de la falta de control, de vigilencia, jugando a escondidas de sus propios padres, exponiéndose a muchas graves consecuencias. El otro, es el que usted me expone en su carta y que, a cualquier hora del día se ofrece al pacífico ciudadano que tiene que atravesar los "campos", metiéndosele los chiquillos por entre las piernas o recibiendo un "directo" nada agradable. Queda luego el espectáculo que debe desaparecer. Bueno está que cada escuela, cada colegio, cada barrio, tenga su equipo; que se aliente el deporte; que los aspirantes a campeones lo practiquen, que se cultive "la cantera" local. Pero con método que no les perjudique, que no dañen a los que nada tienen que ver con esto y sólo aspiran a poder transitar por las calles y plazas sin las molestias consiguientes. Para conseguirlo no hay más que vigilancia, prohibición, como aquella con se ejercía cuando nosotros jugamos a la "chirumba", que también "levantaba" tempestades de protestas y con razón de los que recibían sobre su rostro el golpe del palito brincador, en una graciosa pirueta.

Queda usted complacido, querido amigo. Yo, otra cosa no puedo hacer.

Premio "Alvaro López Núñez 1949"

La Comisión Nacional de Mutualidades y Cotos Escolares de Previsión convoca concurso para el premio "Alvaro López Núñez", de 10.000 pesetas, correspondiente al año actual de 1949.

Este premio se adjudicará al mejor libro de lectura escolar adecuado para interesar a la infancia en la obra de las Mutualidades y Cotos Escolares de Previsión.

El libro se titulará: "Previsión". (Historia de una Mutualidad Escolar y de su Coto anejo. Diario de un niño.)

El autor puede tratar de los fines generales y especiales de la Mutualidad Escolar, así como adoptar para su trabajo la clase de Coto que más le agrade: agrícola, industrial, frutícola, etc., pero solamente para una clase de Coto, suponiendo que éstos llevan un "diario" escrito relacionado con la Mutualidad y Coto que tienen establecidos. Puédese, sin embargo, hacer referencia a otra clase de Cotos como si funcionaran anejos a Mutualidades de escuelas vecinas.

Se interesa que el libro que pueda resultar premiado tenga un marcado carácter escolar, hasta tal punto que pueda ser utilizado como libro de lectura y como guía para los ejercicios de redacción en las escuelas. Será preferido el trabajo que contenga más datos prácticos, sacados de la realidad y con lenguaje asequible a la infancia, en el menor número de cuartillas escritas a máquina y a dos espacios, puesto que su extensión debe ser la usual en libros escolares de lectura para el tercer grado.

Podrán concurrir a este concurso únicamente maestros nacionales, inspectores de Enseñanza Primaria y profesores de las Escuelas del Magisterio.

El trabajo, unipersonal o en colaboración, deberá enviarse por triplicado —con arreglo a las condiciones que las bases señalan— durante el mes de octubre de 1949, a las oficinas de la Comisión Nacional de Mutualidades y Cotos Escolares de Previsión, Almagro, 40, Madrid.

Las bases de este concurso se hallan expuestas en los tablones de anuncios de la Delegación Provincial del Instituto Nacional de Previsión, sita en esta ciudad, Plaza de los Bandos, 2.

Nacionalistas y comunistas chinos inician conversaciones de paz

Las gestiones se llevan con gran secreto

Nankín.—Nacionalistas y comunistas han iniciado hoy en Pampig las negociaciones oficiales de paz en el segundo intento de arreglo político que se hace en esta postguerra, para liquidar su lucha por el dominio de China. Las conversaciones están rodeadas de riguroso secreto. Solamente se dará un comunicado conjunto después de que terminen las conversaciones. (Efe.)

RIPIOS

VINO EL TIO PACO

Después del gran alboroto
que en su torno ha producido
el ruso Víctor Kravchenko,
que escribió, como es sabido,
"Yo escogí la libertad",
cuando ha terminado el juicio
en el París de la Francia,
la Jurisprudencia ha sido
muy *prudente*, y al decirle
que la razón ha tenido,
le ha hecho ver que diez millones
de francos es mucho *pico*,
y que tome el uno y medio
por ciento... ¡para pitillos!

Yo recuerdo que un millón
fué lo que pidió en principio;
mas después Víctor Kravchenko,
viendo el éxito obtenido,
lo elevó a los diez millones,
que es una cifra de *abrigo*.
(Vamos, que Víctor Kravchenko,
además de que ha *escogido*
la libertad soberana,
es, en las cuentas, un *tío*,
pues aunque hogaño el *tío Paco*
con la rebaja ha venido,
también *escogió* unas cifras
de padre y muy señor mío.)

CANDIDIN

Arte y Pedagogía

EL "TALENTOMETRO" Y EL DIBUJO

A los que todavía creen que el Dibujo es una asignatura de adorno.

—Todo se arreglaría si llegara a inventarse el "talentómetro", de que tanto hablaba el profesor Sáez.

Así decía nuestro amigo, después de lamentarse de la torpeza e incuria que, a su modo de ver, reinaba en ciertos medios administrativos.

—Eso ya está inventado—le dijimos.

Puso una cara de asombro e incredulidad, que nos obligó a explicar:

—Sí, señor; el "talentómetro" es el dibujo, como asignatura en los centros escolares, utilizado para experiencias pelagógicas.

—¡Ah, vamos! ¡Vaya una gracia!

—Y que la tiene. Verá usted: Todos los niños normales, a los tres o cuatro años, si ven dibujar quieren imitar y dibujan. A su manera; monigotes y garabatos, pero que ya valen para que un observador experimentado pueda apreciar por tales trazos las cualidades de inteligencia y observación que en el niño existen en potencia.

—¡Es evidente! ¿Así que usted pretende que tales garabatos sean como una "grafología" de los pequeños analfabetos?

—Algo así, si no le parece mal. Pero le ruego me deje seguir explicándome: Los niños se van haciendo mayores, y, si el medio les es favorable, ya no dejan de dibujar siempre que pueden. En muchos colegios es una práctica obligada y cotidiana ésta del dibujo en la clase.

Al llegar los niños a esa edad de los trece a los quince años, en que suelen definir sus gustos inclinaciones o decidida vocación por una carrera, profesión u oficio, el dibujo nos advierte de sus verdaderas aptitudes y nos acusa el grado de inteligencia de estos muchachos.

—¿Y puede saberse eso por el dibujo?

—Claro que sí. El profano no verá nada, pero el facultativo en este caso, el profesor de dibujo, hallará síntomas valiosos. Vea usted estos dibujos escolares que aquí tengo. Observe estos dos tomados del natural, por alumnos de la misma edad, en la misma clase y ante el mismo modelo.

—¿De qué se trata? Un ave, sin duda alguna, éste marcado con el número 2. Un gallo; ¿no es eso?

—Un gallo, efectivamente; tomado del mismo animal disecado y al mismo tiempo que ese otro dibujo.

—¡Quién lo diría! Este del número 1 da risa. ¿Y dice usted que la edad y el grado escolar de los dos dibujantes son los mismos?

—Trece años los dos y en segundo del Bachillerato.

—Es curioso. ¿Pero cómo se colige el grado de inteligencia de los muchachos.

—Verá usted; éste del 1 es un alumno retardado y sin vocación ni aptitudes para el estudio. En los exámenes de fin de curso obtiene un dos o un tres de puntuación media en todas las asignaturas. El otro dibujo es de un muchacho despierto de ánimo y de curiosidad, inteligente y aprovechado en el estudio, donde consigue sobresalientes y matrículas. Atienda a cómo ha observado el modelo y lo ha interpretado. Hay firmeza y personalidad en el dibujo. No es un polluelo enclenque y deforme el que ha dibujado; es todo un gallo. Quien así sabe observar lo objetivo puede muy bien llegar a profundizar en lo subjetivo.

—Recelo que los ejemplos son muy buscados y con esas diferencias tan marcadas hacen pensar en lo excepcional y no en lo general. Por otra parte, existen muchachos y personas mayores incapaces de trazar un ligero croquis y, sin embargo, no carecen de inteligencia y dotes de observación. Yo mismo, sin ir más lejos (modestia aparte), no sé coger un lápiz; considero una proeza dibujar una nariz, y sin embargo...

—Eso es el caso excepcional, y la cuestión es muy clara. No tiene usted aptitudes para dibujar porque de niño no le enseñaron. Recuerde que estamos hablando de niños en edad escolar y en un medio cultural idéntico para todos. Usted, en ese medio, pudo aprender lo mismo.

—Seguramente. Pero las aptitudes artísticas no se aprenden. Nacen o no nacen con el individuo, y hay quien carece de ellas pero posee gran inteligencia y disposición para las ciencias. ¿Puede ésto determinarse con el nuevo "talentómetro" del dibujo, como usted pretende?

—Mejor que con nada —amigo mío—; pero utilizando en las pruebas el dibujo geométrico o lineal, que nada tiene que ver con el artístico. Vea usted estos dos dibujos, de dos alumnos de cuarto curso y con los mismos profesores. ¿Cuál es el grado de inteligencia y de comprensión de ambos? Para mí, estos sencillos ejercicios de geometría elemental son bien elocuentes.

—Y tan sencillos. División de la circunferencia y polígono estrellado de siete puntas. Cinco circunferencias tangentes de radios iguales y un pentágono regular. ¿No es eso?

—Eso es... en el de abajo. En el de arriba no hay geometría, ni simetría, ni tangencia, ni orden, ni... vergüenza.

—¡Qué barbaridad! Y ¿hasta eso se aprecia por un dibujo?

—Fíjese usted bien y lo verá como yo.

—Pues... que casi, casi, tiene usted razón. ¿Y dice que en cuarto curso del Bachillerato... los dos?

—Sí, señor; son quince años de edad y juntos todos los días.

—Yo le daría nueve o diez de puntuación a uno y un cero como una casa al otro.

—Pues eso, poco más o menos, es lo que "se pescan" en todas las asignaturas.

—Me va resultando interesante esto del "talentómetro" del dibujo. Mire usted que si a las autoridades académicas les diese por tomarlo en serio y por ponerlo en práctica...

—¡Quién sabe, amigo! Cosas más extraordinarias se ven todos los días.

— BERNARDO FUENTES
Profesor de la Escuela de Artes y Oficios Artísticos.

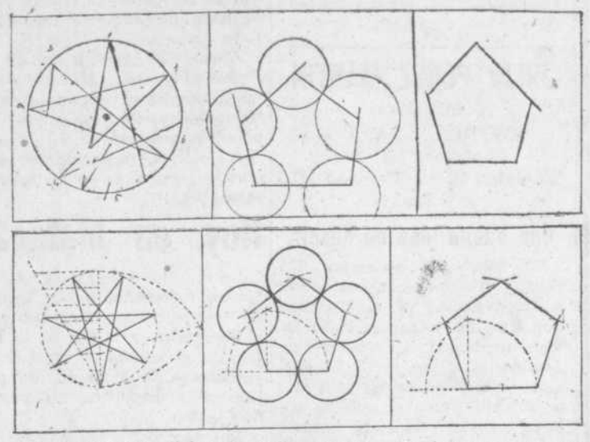

El dibujo geométrico de arriba denota una ignorancia supina del autor, puesta de manifiesto en todas las asignaturas.

El otro dibujo es de quien comprende bien los problemas geométricos y matemáticos, y además, los sabe expresar con corrección y limpieza.

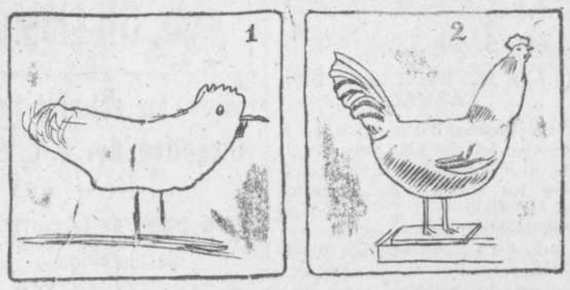

Dibujos del natural por dos alumnos de la misma edad y en el mismo grado escolar.

Las diferencias de observación y de interpretación no pueden ser más notables.

No habrá dificultad en el Senado norteamericano para aprobar el Pacto del Atlántico

Peor pasará el programa de ayuda militar

Washington.—Los funcionarios gubernamentales norteamericanos han manifestado que la oposición en el Senado de los Estados Unidos al Pacto del Atlántico Norte, firmado anoche en esta ciudad, no evitará que se consigan los dos tercios en la votación para que éste sea ratificado. El Pacto entrará en vigor tan pronto como la mayoría de los signatarios lo hayan ratificado.

Se espera que el presidente Truman envíe el tratado al Senado, para su ratificación, anunciando al mismo tiempo sus planes para un programa de ayuda militar a la Europa Occidental.

Se cree que muy pocos senadores se opondrán al Pacto, pero la oposición será mayor cuando se ponga a debate el programa de ayuda militar. (Efe.)

ACCION CATOLICA

Juventud Femenina de la parroquia de Nuestra Señora del Carmen

Hoy miércoles, a las ocho y media en punto, de la tarde, celebran las jóvenes de este Centro la reunión de Apostolado.

La conferencia central corre a cargo de don Juan Sánchez, director espiritual del Seminario.

Rogamos exacta puntualidad a dicho acto.—La directiva.

Doctor RIVERA

Especialista de aparato digestivo
Medicina y Cirugía de Estómago, Intestino, Hígado y Páncreas
RAYOS X
Consulta de 11 a 1 y de 5 a 6
Corrales de Monroy, 3.-Tel. 2086
C. S. n.º 10

Los conspiradores costarricenses serán severamente juzgados

El ministro de Defensa continúa detenido

San José de Costa Rica.—Se ha restaurado la normalidad casi completa en esta capital, mientras el ministro de Defensa y sus compañeros de conspiración siguen en la Penitenciaría en espera de ser juzgados por alta traición.

En Costa Rica no existe la pena de muerte, pero los conspiradores serán juzgados al amparo de severos decretos y leyes expedidos por el propio Cardona hace meses, cuando trató de aplastar a los sabotadores.

Patrullas del Gobierno recorrían con armas las calles adyacentes al fuerte de Artillería y Bella Vista. Se ha sabido que el Gobierno había interceptado las comunicaciones telefónicas entre las dos plazas fuertes, registrando las conversaciones mantenidas entre los jefes de las mismas.

Se dice que los últimos acontecimientos demuestran que en Costa Rica no es necesario el Ejército. (Efe.)

Comerciantes, Industriales ¿Tiene créditos morosos?

Acudan a MUTUA COMERCIAL ESPAÑOLA, que se los cobrará seguidamente
GMO. FRANCO, 22, 2.º SALAMANCA

Mañanitas de Museo

Por ANTONIO GARCIA BOIZA

Bien comienza abril... Tibio y blando como un halago de primavera.

Es grato dejar la plaza este domingo, y callejeando por el barrio universitario, llegar al Museo. Nuestro Museo acaba de ser trasladado a la vieja y prestigiosa morada del doctor Abarca Maldonado, el doctor de la Reina, el médico de Isabel la Católica... Se trabaja ahora en el Museo en la ardua tarea de su instalación, bajo la fina y prudente dirección de Iscar Peyra.

Me acompaña en esta visita, Fernandito González Bernáldez, este muchacho, que en la última Exposición Nacional de Educación y Descanso ha merecido que uno de sus lienzos corra por España en exposición ambulante, después de felicitarle por oficio el propio Jurado.

Quería yo charlar con este espigado mocito de quince años y oir sus opiniones, sugerencias y propósitos. Pero Fernando González Bernáldez, habla poco, casi nada. Habla poco, pero observa mucho.

La selección que iba haciendo de lo que veía había que traducirla de la siguiente manera: o caminaba o se detenía. Pero nada parecía perturbarle; ni un mohín de desagrado frente a los lienzos más pobres de nuestra modesta Pinacoteca provincial. Pero sus paradas mudas eran muy expresivas y elocuentes, y era entonces el momento propicio para oir sus juicios, que brotaban con ingenuidad maravillosa. Por su adolescencia estaba afortunadamente libre de empalagos de crítica, aspavientos eruditos, influencias de moda o snobismos que enturbiarán su sensibilidad. Nada más lamentable que un pintor o un escultor pontificando sobre técnicas y estilos, que es achaque harto frecuente y peligroso... Tan peligroso, que hasta se figuran que porque pintan o esculpen, pueden juzgarlo todo, valorarlo todo... Jamás se le ocurría a Berruguete decir nada de técnicas, pues él estaba muy contento con la suya y con dar rienda suelta a su espíritu y a su corazón.

—Dí, Fernando, ¿por qué contemplas tanto estos cuadros de batallas?

—Me gustan... Esos verdes y esos grises; y, sobre todo, que se ve poco y se ve mucho en esos cuadros.

Confieso que me inquietó la respuesta: "Se ve poco y se ve mucho"...

¡Qué posibilidades pictóricas puede encerrar esta fórmula! ¿No es ese balbuceo, lleno de sentido y de misterio, la mejor calidad del pintor?

Fijar en el lienzo y sobre todo sugerir y despertar el sentido imaginativo y de ensueño... De aquí ese lenguaje infantil de la pintura moderna, unas veces tan hablador y preciso y otras tan susurrante y confidencial...

¿Pero es que no fué este el fracaso del academicismo en el arte pictórico, el ser demasiado verbalista, excesivamente expresivo?

Otra preocupación descubrí de pintor en mi acompañante. La colocación del cuadro respecto a la luz, respecto a la altura y respecto a la vecindad con otros cuadros... Mostré el pequeño y delicioso Calvario de Morales, donado al Museo por la respetable dama salmantina doña Francisca Madruga (q. e. p. d.)

—Este cuadro debe cambiar de sitio —me dijo—, y ponerlo a poca altura.

—De acuerdo, Fernando; este Morales, tan delicioso, tan de Morales, que dijo Gómez Moreno que era el más auténtico que conocía, exige contemplación cercana; parece que debería verse con lupa como una página de códice miniado.

Y, por último, una pregunta pretenciosa:

—¿Adónde quieres llegar pintando?

Fernando pareció medir de arriba a abajo la pregunta y después de meditar la respuesta, se contentó con sonreír levemente y enmudeció...

Fernando no me contestó. También sin decir dijo bastante... Como en los cuadros de batallas "se veía poco y se veía mucho".

Junta Provincial de precios

Precios oficiales que han de regir en esta capital y provincia para los artículos que a continuación se relacionan, durante el mes de abril de 1949:

Aceite, 8'425 + 0.218 pesetas al detallista el kilo, 8,20 pesetas al público el litro.

Algarrobas, 1,85 y 2. pesetas

Algarrobas mondadas, 2.70 y 3 pesetas.

Almortas, 1,85 y 2.

Alpiste, 2'247 y 2,50.

Alubias (blancas y pintas), 6,45 y 7 pesetas.

Arroz corriente, 3,32 y 3,50.

Azúcar blanca, 6,60 y 7.

Bacalao, 7,90 y 9,50.

Chocolate, 10,50 y 11.

Café, 37.20 y 38,50.

Garbanzos, 6,45 y 7.

Harina de arroz, 8,50 y 8,80 más timbre.

Harina racionamiento infantil, 2,70 y 3.

Guisantes secos, 2,20 y 2,50.

Jabón, 5.55 y 6.

Hebas mazaganas, 2.70 y 3.

Lentejas, 5,05 y 5,50.

Leche de vaca (capital), establecimiento, 2,10 litro.

Idem a domicilio, 2,25.

Leche de vaca (provincia), establecimiento, 1,85.

Idem a domicilio, 2.

Leche condensada (bote), 5,18 y 5,75.

Pulpa seca remolacha, 0,52.

Pasta para sopa 6.10 y 6,50.

Puré de algarrobas, 3.85 y 4.20

Puré de habas, 4,40 y 4,80.

Puré de almortas, 3,45 y 3,80.

Puré de guisantes, 4,20 y 4,60.

Tocino, 16,20 y 17.

Salvados, 0,888.

Sémola, 3,60 y 4.

Veza, 1,50.

Restos de limpia, 0,65 pesetas.

PRECIOS DE PAN

Para la capital, Béjar y Tejares

Primera categoría, pieza de 80 gramos, 0,50 pesetas ración.

Segunda, 100, 0,50 pesetas.

Tercera, 150, 0.55 pesetas.

Infantiles y madres gestantes, 100, 0,35 pesetas.

Resto de la provincia

Primera categoría, pieza de 80 gramos, 0,50 pesetas ración.

Segunda, 100, 0,50 pesetas.

Tercera, 150, 0.55 pesetas.

Infantiles y madres gestantes 100, 0,35 pesetas.

PRECIOS DE HARINAS

Para la capital, Béjar y Tejares

Primera, 659,33 pesetas el quintal métrico.

Segunda, 507 31 pesetas.

Tercera, 356,56 pesetas.

Infantiles y madres gestantes, 332,74 pesetas.

Resto de la provincia

Primera 705,22 pesetas el quintal métrico.

Segunda, 553,15 pesetas.

Tercera, 402,40 pesetas.

Infantiles y madres gestantes, 378,58 pesetas.

Lo que se hace público para general conocimiento y su más exacto cumplimiento.

NOVEDADES DE LA PROXIMA SEMANA SANTA

Una nueva carroza para el Cristo de la Luz, otras tres reformadas y el paso de "La Coronación de Espinas"

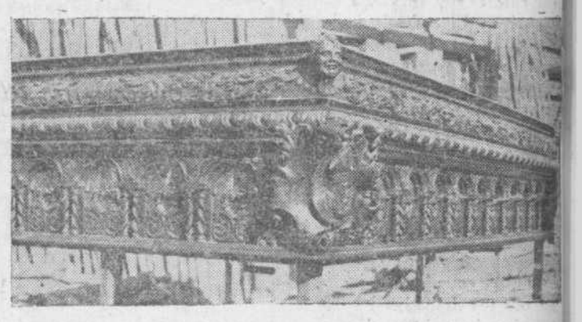

Las nuevas andas del Santísimo Cristo de la Luz, que se estrenarán el Miércoles Santo próximo
(Foto Guzmán Gambau.)

Cuando parecía que iba a llegar la Semana Santa sin apenas novedades que registrar, podemos hoy resumir una: cuantas que por sí solas representan un magnífico complemento de la labor de años anteriores.

Además de la primera salida de la nueva Cofradía del Santísimo Cristo del Amparo, en la tarde del Miércoles Santo (integrada por médicos, farmacéuticos, odontólogos, y practicantes y devotos de tan venerada imagen) y de la posible realización del rosario popular al finalizar la procesión del Lunes Santo, hemos de recoger la noticia de que ayer quedó casi concluído el montaje de la figura central del nuevo paso "La Coronación de Espinas" cuya imagen —dado el escaso tiempo con que se ha preparado no lo hay para comprar la talla— se venera desde hace años en el templo de San Esteban. A él llegó enviada desde las Misiones dominicanas de la China, con ocasión del fallecimiento de un misionero de gran prestigio, ignorándose, dados los caracteres que en la urna en que vino se distinguen, si tal escultura fué realizada por un misionero o por algún nativo amante de aquella Misión. Lo cierto es que la figura tiene verdadero interés artístico y de origen, y ha de llamar poderosamente la atención.

Figura central del paso "La coronación de espinas", que saldrá el próximo Lunes Santo
(Foto Guzmán Gombau.)

También quedó ayer concluída la nueva carroza o andas, destinadas al paso del Santísimo Cristo de la Luz y Nuestra Señora Madre de la Sabiduría, realizadas en nogal tallado con exquisito gusto, figurando en sus esquinas las águilas de los cuatro Santos Patronos de las respectivas Facultades universitarias, y en sus costados los escudos de las Congregaciones marianas y Universidad. Las andas, que fueron trasladadas ayer a la Clerecía, han de causar profunda impresión por sus dimensiones y magnífica realización.

Y a punto de terminarse estrenarán también las reformadas de las dominicanas, con las que se ha suprimido el relaje para ser portadas a hombros, con lo que las procesiones del lunes y madrugada del viernes alcanzarán una belleza y magnífica solemnidad en su ritmo.

Los rebeldes griegos lanzan una nueva ofensiva

Han constituído otro Gobierno libre

Atenas.—Las fuerzas gubernamentales y las rebeldes están empeñadas en una serie de duros combates en la región central del monte Grammos, donde los comunistas han lanzado a la lucha más de 3.000 hombres.

El Estado Mayor griego dice en un comunicado que considerable número de rebeldes han entrado en territorio helénico a través de la frontera con Albania. (Efe.)

NUEVO GOBIERNO

Atenas (urgente).—La rebelde de los rebeldes griegos ha anunciado la formación de un nuevo Gobierno democrático provisional de la Grecia libre.