Año 65 — Número 19.698 — Precio: 50 cts.

El Adelanto

DIARIO DE SALAMANCA

Sábado, 15 de Mayo de 1948

REDACCION Y TALLERES: TELEFONO 1924
CALLE DE RAMOS DEL MANZANO, 36

ADMINISTRACION: TELEFONO 1618
RUA MAYOR, 18. — APARTADO 18

HONRAS FUNEBRES POR EL ALMA DEL PRESIDENTE DE FILIPINAS, ROJAS

Madrid.—En el templo de San Francisco el Grande se celebraron esta mañana solemnes honras fúnebres por el alma del presidente de Filipinas, Rojas. Presidieron el encargado de Negocios de Filipinas en España, señor Escudero; el jefe del Gabinete diplomático del Ministerio de Asuntos Exteriores, señor Ussía, en representación del ministro; el subsecretario de Justicia, señor Arcenegui, representando al titular del Departamento, y el general González Gallarza, en representación del ministro del Aire. (Logos.)

OFRENDA DE FRUTOS A LA ESPOSA DEL JEFE DEL ESTADO

Madrid.—Han comenzado a llegar a Madrid, procedentes de todas las provincias españolas, muchachos campesinos encuadrados en la Sección de Rurales del Frente de Juventudes, que traen los frutos más característicos de sus respectivos lugares para ofrecerlos, con motivo de la festividad de San Isidro, a Su Excelencia doña Carmen Polo de Franco. (Logos.)

CONSEJO DE MINISTROS

BAJO LA PRESIDENCIA DEL JEFE DEL ESTADO

Se concede la Gran Cruz de Isabel la Católica al senador uruguayo don Eduardo Víctor Haedo

DECRETO REGULANDO LA CAMPAÑA CEREALISTA 1948-49

Madrid.—En la Subsecretaría de Educación Popular se facilitó anoche la siguiente referencia de lo tratado en el Consejo de ministros celebrado en el día de ayer, bajo la presidencia de Su Excelencia el Jefe del Estado:

PRESIDENCIA DEL GOBIERNO.—Decreto por el que se reorganiza el Comité Sindical del Cacao.

Orden por la que se autoriza la participación del Instituto Nacional de Industria en la Siderúrgica Asturiana, S. A.

Decreto por el que se resuelve la competencia entre el Juzgado de Primera Instancia e Instrucción de Ciudad Real y la Delegación de Hacienda de dicha provincia.

Recursos de agravios.

ASUNTOS EXTERIORES.—Acuerdo comercial y de pagos rubricado «Ad referendum» entre España y la Gran Bretaña.

Decreto por el que se concede la gran cruz de Isabel la Católica al senador uruguayo don Eduardo Víctor Haedo.

Decretos de personal.

GOBERNACION.—Decreto por el que se aprueba el expediente de obras del nuevo edificio destinado a Gobierno civil de Las Palmas.

Expedientes de trámite y de nacionalidad.

EJERCITO.—Decretos por los que se transmite a favor de doña María Bargas Serantes y don Eloy de la Fuente García las pensiones causadas por don Juan Manuel Llorente Bargas y don César de la Fuente López, respectivamente.

Expedientes de trámite.

MARINA.—Informe al Consejo de asuntos del Departamento.

AIRE.—Expedientes de trámite.

JUSTICIA.—Decreto por el que se desarrolla la ley orgánica del Cuerpo Nacional de Médicos Forenses.

Expedientes de personal y de rehabilitación de funcionarios.

Expedientes de libertad condicional.

HACIENDA.—Decreto por el que se regula el canje de las Obligaciones del Tesoro de junio de 1943, que vencen el primero de junio de 1948.

Decreto por el que se autoriza al ministro de Hacienda para emitir Deuda pública con arreglo a lo preceptuado en los artículos 15, 16 y 17 de la ley de Presupuestos de 27 de diciembre de 1917.

Decreto por el que se modifica el apartado segundo de la base tercera del Real decreto de 24 de mayo de 1927, que creó el Colegio para huérfanos de funcionarios de Hacienda.

Acuerdo por el que se permitirá la circulación de automóviles los domingos a partir del primero de junio próximo.

Expedientes de crédito y trámite.

INDUSTRIA Y COMERCIO. Decreto conjunto de Asuntos Exteriores e Industria y Comercio nombrando agregados de Economía Exterior a los designados según el concurso oposición convocado el 5 de enero de 1948.

Acuerdo por el que se aprueba el presupuesto del Instituto Español de Moneda Extranjera.

Expedientes y asuntos de trámite.

AGRICULTURA.—Decreto por el que se autoriza al Instituto Nacional de Colonización para contratar con el Servicio de Colonias, Penitenciarías Militarizadas la ejecución de las obras de colonización de las zonas del Canal de Aragón y Cataluña (Lérida) y acequia de la Violada (Zaragoza).

Decreto por el que se autoriza a la Asociación Nacional de Ingenieros Agrónomos para celebrar un Congreso Nacional de Ingeniería Agronómica.

Decreto conjunto de Agricultura e Industria y Comercio, por el que se nombra jefe del Servicio de las Maderas a don José María Barnola y García.

Decreto por el que se regula la campaña cerealista 1948-49 y se fija el precio de compra del trigo por el Servicio Nacional del Trigo en 2,50 pesetas el kilo. Igualmente se fija el precio base del trigo para pagos de rentas en 1,17 pesetas el kilo, lo que representa una elevación del cuarenta por ciento sobre el anterior precio base, que era de 0,84 pesetas.

Orden conjunta de los ministerios de Industria y Comercio y Agricultura por la que se regula la campaña lanera 1948-49, señalando iguales precios que en la campaña anterior y dando normas sobre la forma de efctuarse las declaraciones y las contrataciones.

EDUCACION NACIONAL.—Expedientes de trámite.

OBRAS PUBLICAS. — Decreto por el que se autoriza la celebración de la subasta de obras para abastecimientos de aguas potables a la villa y real sitio de San Lorenzo de El Escorial.

Decreto por el que se autoriza la celebración de la subasta de obras de abastecimiento de aguas a Montbilanch.

Decreto por el que se autoriza la celebración del concurso de proyectos, suministro y montaje de las compuertas del pantano de Rosarito.

Expedientes de adquisición de veinte vagones para vía de ancho normal con destino al puerto de Avilés (Oviedo).

Varios expedientes de trámite.

TRABAJO.—Decreto por el que se dispone el pago de plus de cargas familiares correspondiente al mes de abril, en las minas de carbón por el Instituto Nacional de Previsión.

Expedientes de trámite.

Se autoriza la circulación de coches en domingo, a partir del DIA 1.° DE JUNIO

Ampliación del Consejo

El ministro de Educación Nacional señor Ibáñez Martín, recibió en su despacho oficial a los periodistas, a los que amplió la

(Continúa en cuarta plana)

Entrega de huertos familiares en Peralejos y Yecla de Yeltes

En el día de ayer, el excelentísimo señor Gobernador civil y jefe provincial del Movimiento, visitó los pueblos de Peralejos y Yecla de Yeltes, para proceder a la entrega de huertos familiares a sus beneficiarios.

En el primero de los citados pueblos, se hizo entrega de los títulos a veintitrés familias, y en el de Yecla de Yeltes, a otros veinticinco beneficiarios.

La primera autoridad de la provincia conversó durante largo rato con las autoridades locales que asistieron a ambos actos, cambiando impresiones sobre los problemas que afectan a aquellas zonas.

Importante acto sindical en Madrid

Presidencia del acto sindical celebrado en el Monumental Cinema, durante el cual el delegado nacional hizo entrega de sus credenciales a los jefes de las Secciones Sociales y Económicas de los Sindicatos Nacionales (Foto Vidal.)

CONMEMORACION DE LA FESTIVIDAD DE SAN ISIDRO LABRADOR

La Hermandad Provincial de Labradores y Ganaderos, la Cámara Oficial Agrícola, la Unión Territorial de Cooperativas del Campo y el tradicional Gremio de Labradores de esta ciudad de Salamanca, tienen el honor de invitar a todos los vecinos de la ciudad a la misa que a las once y media de la mañana y en la iglesia parroquial del Carmen, se celebrará en el día de hoy para festejar la festividad de San Isidro Labrador, Patrón de los labradores, y en la que por la Sección Femenina de Falange Española Tradicionalista y de las JONS se hará la ofrenda de frutos al Santo.

Se ruega a todos los labradores y ganaderos residentes en esta capital acudan a este solemne acto, a fin de darle el mayor realce posible.

PRESENTACION DE CREDENCIALES

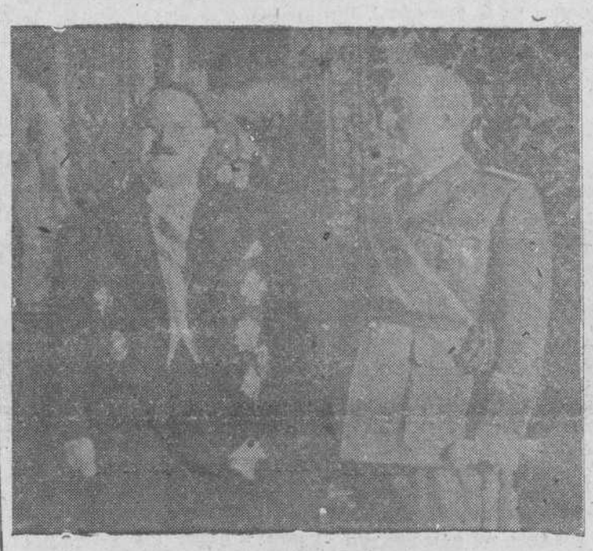

S. E. el Jefe del Estado, con el nuevo embajador de la República Dominicana, en el acto de presentación de credenciales

Ayer, a las cuatro de la tarde

FUE PROCLAMADO EL ESTADO JUDIO DE JERUSALEN

Salvaguardará la sagrada inviolabilidad de los Santuarios y Lugares Santos de todas las religiones

La declaración judía ofrece a los árabes PAZ y AMISTAD con plena igualdad de ciudadanía

Tel Aviv.—A las cuatro de la tarde (hora local) ha sido proclamado el Estado judío. Ha sido publicado el texto de la proclamación de independencia, que dice, entre otras cosas: La tierra de Israel fué el lugar natal del pueblo judío. Aquí se formó su identidad espiritual, religiosa y nacional.

Aquí consiguió la independencia y creó una cultura nacional de significación universal. Aquí escribió y dió al mundo la Biblia. Exilado de Palestina, el pueblo judío siguió fiel a ella en todos los países de su dispersión, sin dejar nunca de orar y esperar el retorno y la restauración de su libertad nacional. Impelidos por esta Asociación histórica, los judíos lucharon al correr de los siglos para volver a la tierra de sus antepasados y recobrar la categoría nacional.

En recientes décadas, han regresado en masa, han avanzado sobre el desierto, han resucitado el idioma, construído ciudades y pueblos, han establecido una vigorosa y creciente comunidad, con su propia vida económica y cultural. Han buscado la paz, pero siempre han estado dispuestos a defenderse. Han traído las bendiciones del progreso al país.

El holocausto nazi que eliquidó a millones de judíos en Europa demostró nuevamente la urgencia de la desesperación judía, al abrir las puertas a todos los judíos, elevando el pueblo judío a la igualdad en la familia de las naciones.

La proclama relata luego la resolución de 29 de noviembre de 1947 de la Asamblea general de las Naciones Unidas, que establecía el Estado judío independiente.

En vista de ello, nosotros miembros del Consejo Nacional, representantes del pueblo judío de Palestina y del Movimiento mundial sionista, proclamamos aquí el establecimiento del Estado judío de Palestina, que será llamado Israel.

Declaramos que desde la terminación del mandato a medianoche de hoy y hasta el establecimiento de los organismos estatales debidamente elegidos, de acuerdo con la Constitución que ha de ser elaborada por la Asamblea Constituyente antes de primero de octubre de 1948, el presente Consejo Nacional actuará como Consejo provisional del Estado y su órgano ejecutivo—la administración nacional—constituirá el Gobierno provisional del Estado de Israel.

Este Estado se asentará sobre la base de los preceptos de Libertad, Justicia y Paz. Mantendrá la plena igualdad social y política de todos sus súbditos, sin distinción de credo, sexo, etcétera. Garantizarán la plena libertad de conciencia, culto, educación y cultura y salvaguardará la sagrada inviolabilidad de los santuarios y lugares santos de todas las religiones. Se dedicará a cumplir los principios de la Carta de la ONU.

La declaración promete solidamente la cooperación del Estado judío para la realización de la unión económica de toda Palestina. Apela a la ONU para que ayude al pueblo judío para crear el Estado, admitiendo a Israel en el seno de la familia de las naciones. Pide a los árabes residentes en Palestina que vuelvan a los usos de la paz y desempeñen su parte en el desarrollo del Estado con plena igualdad de ciudadanía y debida representación de sus organismos e instituciones, provisionales o permanentes.

Ofrece la paz y la amistad a los Estados vecinos y a sus pueblos, a los que invita a la cooperación con la nación judía independiente para el bien común de todos. El Estado de Israel —dice— está dispuesto a contribuir al pacífico progreso y reconstrucción de Oriente Medio.

El documento termina pidiendo a los judíos de todo el mundo que se pongan al lado del nuevo Estado en el momento de la inmigración, ayudando en la gran lucha por la realización del sueño de generaciones: la redención de Israel. Y al final dice: Con confianza en el Dios Todo poderoso, ponemos la mano sobre esta declaración en esta sesión del Consejo de Estado provisional, en la ciudad de Tel Aviv, en esta víspera de sábado quinto, día de loar y cinco mil setecientos (calcule: diez de mayo de mil novecientos cuarenta y ocho). (Efe.)

El general Cunningham, en Haifa

Haifa.—A las nueve y cuarto de la mañana aparecieron sobre esta ciudad tres aviones Lancaster y un bimotor Anson, que transportaba al comandante en jefe de las fuerzas inglesas en Palestina, general Mac Millán. Seguidamente iban dos escuadrillas de tres Spitfer cada una y un segundo bimotor Anson, en el que se hallaba el alto comisario británico, general Cunningham.

El primer avión aterrizó a las nueve y veinte y el de Cunningham poco después. Las autoridades civiles de Palestina conversaron unos minutos con el alto comisario y a continuación éste estrechó la mano de cada una de las personas que se hallaban presentes y subió a un automóvil, en el que se trasladó a Haifa, escoltado por carros blindados.

A lo largo de la carretera se hallaban las fuerzas del regimiento Real de Artillería.

A las diez de la mañana el general Cunningham fué saludado por el vicealmirante Tuebridge y el capitán Hardy, comandantes

(Continúa en cuarta plana)

EL ALTO COMISARIO BRITANICO embarca en Haifa, dando fin al mandato inglés sobre PALESTINA

FUERZAS EGIPCIAS ATRAVIESAN LA FRONTERA DE PALESTINA ASI COMO LA TOTALIDAD DE LA REGION ARABE

En representación de la ONU, el conde de Bernadotte se hará cargo del Gobierno de Tierra Santa

Amman. — Según se deduce de informaciones recogidas en fuentes autorizadas, la totalidad de la Legión Arabe, integrada por unos diez mil, han cruzado ya la frontera de Palestina para entrar en acción. Se dice que dichas fuerzas se despliegan hacia las colinas de Judea, con artillería, autos blindados y algunos tanques ligeros, tras de cruzar el Jordán. (Efe.)

Ley marcial en el Irán.

Bagdad.—Un decreto real dado esta noche, proclama la ley marcial en el Irán, que ha quedado dividido en cuatro zonas militares. (Efe.)

El conde Bernadotte se hará cargo de Palestina.

Londres.—El conde Bernadotte, presidente de la Cruz Roja Sueca, ha sido designado por la ONU para hacerse cargo del Gobierno de Palestina, una vez que termine el mandato inglés en dicho país, según anuncia el diario laborista "Daily Herald". La noticia no ha sido confirmada.

Preparativos para la guerra.

Damasco.—El Parlamento sirio ha aprobado esta noche la declaración del Estado de sitio.

También aprobó un crédito de diez millones de libras para pagar la campaña de Palestina y otra ley que autoriza al Gobierno para las modalidades del pago de indemnizaciones a los combatientes sirios que resulten heridos y a los herederos de los que resulten muertos. (Efe.)

Fuerzas egipcias cruzan la frontera.

El Cairo.—El diario del Gobierno egipcio publica esta noche una edición oficial que dice que dos batallones del Ejército egipcio han cruzado la frontera de Palestina. (Efe.)

Lotería Nacional

PREMIOS MAYORES

Premiado con 400.000 pesetas

41.117 Barcelona, Sevilla, Bilbao, Palma Mallorca.

Premiado con 200.000 pesetas

33.600 Cartagena.

Premiado con 100.000 pesetas

40.643 Barcelona.

Premiados con 6.000 pesetas

12.544 Valencia, Coruña, Zaragoza, Barcelona, Sevilla.
46.918 Málaga.
46.129 Vigo.
5.305 Zaragoza, Granada, Pizarra, Barcelona, Madrid.
41.391 Oñate.
16.459 Sevilla, Jerez de la Frontera, Barcelona, Alicante, Madrid.
28.044 Alicante, Barcelona, Zaragoza, Santander.
31.186 Madrid.

El Adelanto

es el diario más antiguo de la capital y provincia

«Un gran crimen», dice Amery.

Londres.—Leopoldo S. Amery, que fué secretario de Estado británico para la India, acusa a la Gran Bretaña de entregar el pueblo de Palestina a los horrores de una guerra civil, calificando el hecho de un gran crimen. Amery hace esta acusación en una carta enviada al «Times». A continuación, dice: No hay excusa alguna para los fanáticos judíos que han asesinado a nuestros hombres. Tampoco la Agencia Judía puede ser absuelta por sus actos, en cualquier modo criminales, pero estas cuestiones no son ni constituyen suficiente motivo para permitir que el Gobierno de Su Majestad cometa el mayor crimen de la historia al entregar a la masa inocente del pueblo de Palestina, árabes y judíos, a los horrores de una guerra civil y, deliberadamente, invitar a la destrucción de algo que debería inducirle a estar orgullosa de ello.

El alto comisario embarca.

Haifa (urgente).—El alto comisario británico, Sir Alan Cunningham, ha salido, a las diez y ocho minutos de la mañana, del muelle de esta ciudad, a bordo de una lancha, para dirigirse al crucero «Euyefus», dando así fin al mandato británico sobre Palestina, que ha durado treinta años. Junto al crucero se hallaba un portaviones y tres destructores.

Antes de abandonar el puerto, el alto comisario pasó revista a una compañía de Infantería ligera. (Efe.)

ULTIMA HORA

Estados Unidos reconocen el Estado judío de Israel

Inglaterra y Francia esperarán el desarrollo de los acontecimientos

LONDRES. — DE FUENTE AUTORIZADA SE ANUNCIA QUE GRAN BRETAÑA NO RECONOCERA AL GOBIERNO JUDIO DE PALESTINA POR ALGUN TIEMPO. SE SUPONE QUE INGLATERRA DESEA VER COMO SE PORTA EL NUEVO GOBIERNO, NO SOLAMENTE EN SUS RELACIONES CON LOS ARABES, SINO CON RELACION A LA RETIRADA DE LAS FUERZAS BRITANICAS Y DE LAS PROPIEDADES INGLESAS EN PALESTINA. (EFE.)

—o—

PARIS.—UN PORTAVOZ DEL GOBIERNO FRANCES HA DECLARADO QUE FRANCIA NO RECONOCERA AL NUEVO ESTADO JUDIO HASTA QUE ESTE CONVENCIDA DE LAS BUENAS INTENCIONES DE SU GOBIERNO Y QUEDE EN CLARO QUE SE MANTENDRA DENTRO DE LAS FRONTERAS QUE FUERON FIJADAS POR LA COMISION DE LAS NACIONES UNIDAS. (EFE.)

RECONOCIMIENTO

WASHINGTON (URGENTE). — EL PRESIDENTE TRUMAN HA ANUNCIADO QUE LOS ESTADOS UNIDOS HAN RECONOCIDO AL NUEVO ESTADO JUDIO. (EFE.)

DECLARACION DE TRUMAN

WASHINGTON.—EL PRESIDENTE TRUMAN HA SUSCRITO LA SIGUIENTE DECLARACION: NUESTRO GOBIERNO HA SIDO INFORMADO DE QUE EN PALESTINA SE HA PROCLAMADO UN ESTADO JUDIO, Y, CONSIGUIENTEMENTE, SE HA PEDIDO EL RECONOCIMIENTO DEL GOBIERNO PROVISIONAL. LOS ESTADOS UNIDOS RECONOCEN AL GOBIERNO PROVISIONAL COMO AUTORIDAD «DE FACTO» EN EL NUEVO ESTADO DE ISRAEL. (EFE.)

perfil DE AYER

Mayo estuvo ayer ensayando a ser formalito, haciendo caso de las reprimendas de la madre Primavera, como los niños revoltosos que van colmando la paciencia de sus mamás. Porque no estaban ni medio bien esas jugarretas que iban poniendo en entredicho el prestigio primaveral y hasta dejando mal a los poetas y escritores al ver perder todas las ocasiones de exaltar la belleza del paisaje en el lírico mes de las flores.

Al fin se decidió mayo, obsequiándonos con una tarde magnífica y una noche templada y suave, con raja de luna y muchas estrellas, suficiente para hacer uno de esos «cantos» de comedia folklorista, en los que nadie tropieza a no ser los protagonistas. Desarrugó su ceño el sol, quedaron en las perchas las gabardinas y las sucias trincheras, prestas al primer aviso; y hasta con el natural júbilo podríamos decir como el poeta:

«La primavera ha venido,
nadie sabe cómo ha sido...»

Y en verdad que la explicación es muy difícil, pero con arreglo a la característica de esta región castellana, en que en menos de veinticuatro horas pasamos del frío al calor, ¿Podemos dárnoslas todavía felices? No hagamos caso, ya que a lo peor, otra vez mayo se enfada.

—o—

¿Día del Seguro? Otro «Canto», con tópicos y razonamientos economistas y previsores, que es cosa muy saludable.

Ahora que las entidades dedicadas a este ramo, al igual que las que conceden créditos para comprar a plazos, debían introducir el seguro del traje, de los zapatos y de tantos otros artículos garantizados por... demasiado poco tiempo.

—o—

Muchos estrenos cinematográficos y teatrales. Y poco dinero, que dirán los empresarios.

—o—

Gran expectación futbolística ante una jornada decisiva. Casi cuarenta y ocho horas deshojando la margarita. ¿Sí...? ¿no...? ¿sí...? ¿no...? Aconsejamos a los «hinchas» que ensayen arrancándose los botones de las prendas de vestir.

GEACHE

La ciudad

EN TAL DIA COMO HOY

El cartel de la feria de hace 50 años

15 DE MAYO DE 1898

Volvían a arreciar las informaciones procedentes de Cuba y Filipinas, donde los acontecimientos bélicos tomaban cada día mayor amplitud y seguían ocupando gran parte del diario, la reseña del crimen de la calle de la Rosa, seguido con enorme interés por un numerosísimo público, pues dado su carácter local, había conocimiento intenso entre todos cuantos estaban relacionados con el suceso.

La lista de sobresalientes, nos ofrece en esta fecha nuevos nombres, además de los que se repiten de días anteriores. En la Facultad de Medicina, figuran Cándido Sexma, Rafael Barrio, Luis Alonso Andrés, Jerónimo Téllez de Meneses, Eusebio Castillo y Alfredo Valdés; en la de Derecho, Teodoro Leal, Eulogio Villafáfila, Angel Lazcano, Francisco Díez de Rueda y Andrés Moreno; en la de Ciencias, Eduardo Alberrán, Casimiro Población, José Carlos Herrera y Ramón Barco y en el Instituto, Mariano Benito, Rafael G. Cobos, Gonzalo Iglesias y José Esteban García. En la de Filosofía y Letras, figuran Luis Pro, Antonio Artechi, Rafael Bello y José Ortega y Gasset.

Quedaron ultimados los programas taurinos de la feria de septiembre, con toros de Veragua, Miura y Concha y Sierra, para Rafael Guerra «Guerritas», Reverte y Mateo. ¡Casi nada!

DIEZ AÑOS DESPUES...

El día fué propicio a la sucesión de sucesos, salvo la reseña de los conciertos benéficos que en Zaragoza estaba dando el eminentísimo Pablo Sarasate, sin percibir honorario alguno.

Y decimos que fué abundante en sucesos, porque en lo local se registraron los siguientes: Un niño casi destrozado al pretender tomar en marcha un coche que iba a la Plaza de Toros, varias riñas en distintos barrios, con heridas contusas y trágica muerte, en el Tormes, de dos jovencitos de catorce y dieciséis años, hermanos e hijos de modesto trabajador.

La noticia más importante de provincias, era del mismo género: la grave cogida de Machaquito en Madrid.

Y luego, en las actividades locales, la sesión del Circo Gallístico, que no dejaba de constituir otro suceso desagradable, dado el estado en que quedaron los animalitos contendientes.

GES

El día en la Audiencia

DELITO DE HURTO

La procesada, María Evangelista Guillén, que se encontraba prestando servicios domésticos en el domicilio del vecino de esta ciudad, Constantino Hernández Gallego, el 28 de agosto de 1947 cogió una llave que el dueño tenía guardada, abriendo un baúl, apoderándose, con ánimo de lucro y contra la voluntad de su dueño, de 225 pesetas, dos retales de tela blanca, valorados en 20 pesetas, y una encomienda de oro valorada en 100 pesetas.

El teniente fiscal, señor Del Campo, acusó a la procesada como autora de un delito de robo y solicitó que se le condenase a la pena de cinco años de prisión menor, accesorias, costas e indemnización. Pero en el juicio oral, y en vista del resultado de las pruebas practicadas, modificó sus conclusiones en el sentido de considerar a la procesada como autora de un delito de hurto y solicitó que se le impusiera la pena de cinco meses de arresto mayor.

El defensor, señor Solís, sostuvo que el hecho atribuido a la procesada era constitutivo de una falta de hurto, solicitando que se remitiesen los autos al Juzgado Municipal para el oportuno juicio de faltas.

IMPRUDENCIA TEMERARIA

El 20 de julio de 1947, el procesado Tomás Sánchez Iglesias, que venía montado en una bicicleta propiedad de su patrono, Ulpiano G. Varas, penetró con la máquina a bastante marcha en el momento que por su derecha venía el automóvil conducido por su dueño, Laurencio García, con tres viajeros, a pequeña velocidad, y aunque el conductor del coche se desvió con toda rapidez, no pudo impedir que el ciclista chocara, obligando al conductor, para evitar su atropello, a estrellarse contra un árbol, originando la conducta del procesado que se causaran 7.000 pesetas de daños y 650 a la bicicleta, originando lesiones que curaron a los nueve y catorce días, a los viajeros Pedro Hernández, Remigio García y Rafael Sánchez y al conductor, que no necesitaron asistencia médica.

El teniente fiscal, señor Del Campo, acusó al procesado como autor de un delito de imprudencia temeraria que originó daños y lesiones, solicitando que se le condenase a la pena de 2.000 pesetas de multa e indemnización, y al responsable civil, 650 pesetas, por insolvencia del procesado.

El defensor, señor Sánchez Freile (don Luis), solicitó la absolución del procesado por no ser autor del delito que se le imputaba.

Los dos juicios indicados quedaron terminados para que el Tribunal dicte sentencia.

EL LICDO. SALVADIERA

Información del Gobierno civil

El excelentísimo señor Gobernador civil ha recibido en el día de ayer, entre otras, las siguientes visitas:

Don Juan Arias Martínez, inspector general de las Delegaciones Provinciales de Educación Popular.

Alcalde de Fuenteguinaldo.
Alcalde de Selmoral.
Alcalde de Megarraz.
Don Antonio Fornes Botey.
Comisión de La Orbada.
Comisión de Villaverde de Guareña.
Alcalde de Agallas.
Alcalde de Santiago de la Puebla.
Alcalde de Cabrerizos.
Don Angel Bravo Riesco.
Alcalde de Valverdón.
Alcalde de Cabeza del Caballo.
Alcalde de Alba de Yeltes y Castraz.
Alcalde de El Maillo.
Alcalde de Villar de Gallimazo.
Don Jesús Hernández Iglesias.
Comisión de Santa Marta de Tormes.
Don Herminio Carredera.

JULIO PEREZ MARTIN
MEDICO
MATRIZ Y PARTOS
Consulta a las doce
San Justo, 22 — Teléf. 1303
C. S. núm. 26

Hermandad provincial de Labradores y Ganaderos

CURSILLO DE CAPACITACION SOBRE CULTIVOS DE REGADIO Y SUS PLAGAS

Se recuerda a todos aquellos productores que deseen asistir a este cursillo que el plazo fijado para la presentación de instancias en esta Hermandad Provincial vence el próximo día 15 de los corrientes.

Con arreglo a las bases establecidas, las instancias deberán presentarse suscritas y firmadas por el propio interesado, especificando en la misma nombre, apellidos, domicilio, edad, estado, calificación profesional y todos cuantos aquellos datos estime precisos para ser admitido al Cursillo.

Salamanca, a 13 de mayo de 1948.—El jefe de la Hermandad Provincial.

Adoración Nocturna

El turno XV, que tiene por titular a "Cristo Rey", celebrará su Vigilia mensual en la noche de día de hoy, en la iglesia de los PP. de la Compañía de Jesús, aplicándose la Santa Misa y oraciones especiales por la intención de don Fernando Martín Hernández.

Y también en la noche del día de hoy, pero en la iglesia de los Pizarrales, el turno XXI, "Inmaculado Corazón de María", por el alma de don Juan Vicente Tapia (q. e. p. d.)

Ambas Vigilias darán comienzo a las diez de la noche, y los adoradores deberán asistir a las nueve y media, para la celebración de la Junta de turno correspondiente.

DR. CARLOS CUERVO
profesor adjunto de la Facultad de Medicina
MEDICINA INTERNA. RAYOS X
Gabriel y Galán, 2. Teléfono 1853
Consulta a las 12

¡Mamá! ¡Mira la cigüeña—en lo alto del campanil!—¿Pero que trae en el pico?—Un frasco de
"AVE SANIL"

Cupón pro ciegos

Número premiado con 25 pesetas en el Cupón Pro Ciegos, para Salamanca, Zamora y Avila, correspondiente al sorteo celebrado el día 14 de mayo.

630

Premiados con 2,50 pesetas, todos los terminados en 30.

Vida Religiosa

IGLESIA DE PADRES CARMELITAS

Mañana, tercer domingo de mes, celebra la V. O. T. de la Virgen del Carmen, Semana Devota y cofrades del Santo Escapulario, su fiesta mensual.

A las nueve de la mañana, misa de comunión general. A las siete y media de la tarde, exposición del Santísimo Sacramento, rezo del santo rosario, ejercicio del mes de las flores, sermón, reserva y procesión con la imagen de la Virgen del Carmen.

El lunes, día 17, segundo día de Pascua de Pentecostés, a las siete y media de la tarde, se dará en esta iglesia la bendición papal por el reverendo Padre superior de la Comunidad. Pueden ganar esta indulgencia todos los fieles que tengan las disposiciones requeridas para lucrar esta especialísima indulgencia.

Novena a María Auxiliadora

IGLESIA DE MARIA AUXILIADORA

Hoy comienza el solemne novenario con que la Archicofradía honra a su Reina Auxiliadora. Por la mañana, misas a las siete, siete treinta, ocho (Archicofradía), ocho treinta, nueve quince y nueve cuarenta y cinco.

Por la tarde, a las siete quince, exposición de S. D. M., estación, rosario y sermón a cargo del muy reverendo Padre David de la Calzada (capuchino).

La función de los alumnos será exclusivamente para ellos.

IGLESIA DE SAN BENITO

Hoy, día 15, Dios mediante, dará comienzo al solemne novenario en honor de María Auxiliadora en el templo de San Benito, con arreglo a los cultos siguientes:

Misas: A las siete y media, ocho y cuarto y nueve, todos los días laborables, domingos y días festivos, a las siete y media, nueve y media y once, haciéndose el ejercicio de la novena en las dos primeras.

Tarde: A las cinco y media, ejercicio para los niños del Colegio y personas que deseen asistir.

A las ocho, exposición de Su Divina Majestad, estación, rosario, ejercicio de la novena y sermón, que predicará el muy ilustre señor doctor don Marcelino Martín Castro, magistral de Alcalá de Henares. Seguidamente, bendición y reserva, cantándose al final la Salve por el pueblo.

Concurso Nacional de Mutualidades y Cotos Escolares de Previsión

Premios «Alvárez López Núñez.-1948»

La Comisión nacional de Mutualidades y Cotos Escolares de Previsión ha convocado para el presente año en concurso al premio «Alvaro López Núñez», a adjudicar al mejor libro escolar para el tercer grado de Escuelas primarias, en el que se desarrollen ideas y prácticas para creación y funcionamiento de Cotos Escolares de Previsión, de carácter agrícola, referidos a los cultivos de trigo, cebada, habas, garbanzos, alubias, patatas, remolacha y plantas frecuentes en horticultura.

Serán los libros concursantes de una extensión corriente en libros de lectura, prefiriéndose los que contengan más ideas normativas y datos prácticos, en cuartillas escritas a máquina y dos espacios, pudiendo concurrir únicamente los maestros nacionales, inspectores de Enseñanza Primaria y profesores de Escuelas del Magisterio, bien personalmente o en colaboración, firmados con un lema y en sobre cerrado, con el mismo lema, cuartilla con nombre y señas del autor, enviándose con la dirección: «Para el Concurso Premio «Alvaro López Núñez». Señor secretario de la Comisión nacional de Mutualidades y Cotos Escolares de Previsión, Almagro, 40. Madrid», finalizando el plazo de admisión al finalizar el próximo octubre.

Se concederá un premio de 10.000 pesetas, en la forma en que las bases determinan, las cuales indican también cuanto se refiere a propiedad, edición, derechos del autor, etc.

Cuantos datos ampliatorios deseen conocerse respecto al detalle de las bases de este concurso, pueden solicitarse en el Instituto Nacional de Previsión y en su Delegación de Salamanca.

REPRESENTANTE
de cajas de Caudales desea importante y acreditada firma constructora, preferible con establecimiento. Dirigirse al Apartado 311. Bilbao.

ESCUELA SOCIAL

ENSEÑANZA OFICIAL

Los alumnos que cursan sus estudios por enseñanza oficial pueden recoger las papeletas de examen a partir del día de hoy, hasta el día 20, en Secretaría, de seis y media a siete y media de la tarde.

MATRICULA LIBRE

Desde esta fecha y hasta el día 25 queda abierto el plazo de matrícula por enseñanza libre. Las inscripciones se formalizan en Secretaría, todos los días laborables, de seis y media a siete y media de la tarde. Los que se matriculen por vez primera, deberán acompañar certificación de nacimiento. Si están exentos de hacer el ingreso, lo justificarán con el documento correspondiente. Deberán ir provistos de una póliza de 1,50 y tantos timbres de 0,25 pesetas como asignaturas, más uno.

MIGUEL BECERRO
MATRIZ Y PARTOS
Horas de consulta: de 11 a 2
Concejo, 9, 2.°, izqda. Tel. 1285
C. S. n.° 14

7,45 BRETON 10,45
COMPAÑIA LOPE DE VEGA
ESTRENO
El coronel Bridau
(La guardia del Emperador)

✝

PRIMER ANIVERSARIO
del señor

DON EMILIO RODRIGUEZ GARCIA

(DEL COMERCIO DE MADRID)

que falleció en Barbadillo, el día 15 de mayo de 1947

a los cincuenta y seis años de edad
después de recibir los Santos Sacramentos y la Bendición Apostólica
D. E. P.

Su afligida viuda, doña Oliva Martín Mangas; hijas: Balbina y Leo; madre, doña Josefa García; hijo político, don Jenaro Sagrado (industrial); hermanos: doña Manuela, don Manuel, doña Isabel y doña Angeles, y demás familia,

Suplican a sus numerosas amistades una oración por su eterno descanso.

El funeral cabo de año que se celebrará el día 24 del actual, a las once de la mañana, en la iglesia parroquial de Barbadillo, y las misas que se digan el día 15, a las nueve, en la parroquia de San Juan de Sahagún, de esta ciudad, y las del mismo día en Madrid, a las ocho y media, en Las Calatravas; a las nueve, en el Cerro de los Angeles; a las doce, en San Ildefonso, y a las dos, en los Oblatos, serán aplicadas por el bien del alma del finado.

Notas de Sociedad

VIAJES

Han salido:

Para Madrid, don Fernando López García y señora

—Termómetros clínicos, garantizados, Farmacias y Droguerías RECIO.

—Han llegado:

De Madrid, la esposa de don Francisco Gómez Barrado y su hijo Pepito.

—Miles... no pueden equivocarse; esta casa es visitada por más de 10.000 familias. CALZADOS MICÓ, Corrillo, 11.

FALLECIMIENTOS

Ayer falleció, en Vilvestre, a los veinticinco años de edad, habiendo recibido los Santos Sacramentos y la Bendición de Su Santidad, la joven Patrocinio Rodríguez González.

Cuantos la trataron y conocieron, han de sentir profundamente tan sensible desgracia, dadas las virtudes y bondades que caracterizaban la existencia de la finada y los numerosos conocimientos que todos los suyos merecieron con ejemplar amistad.

Reciban en estas tristes horas la expresión más sentida de nuestra condolencia su afligida madre, doña María González Lozano (viuda de Cristino Rodríguez); hermanos: doña Mercedes, don Félix, doña María Teresa, Sor Anita (religiosa Capuchina) y don Alejandro Rodríguez González; hermano político, don Alejandro Castro Andrés; sobrinos, tíos, primos y demás familia.

—De madrugada nos llega la dolorosa noticia de haber fallecido el joven don Fernando Criado Becerro, alumno de la Escuela de Ingenieros de Minas y perteneciente a una de las familias a la que guardamos más profundos afectos. La desgracia nos abruma, pues, como si fuera propia, y las palabras no son suficientes para expresar el dolor que nos produce la pérdida de un amigo cordial, en el que se cifraba el amor de los suyos y nuestra simpatía, como la de todas cuantas personas tuvimos el placer de tratarle.

Saben bien cuán de todo corazón participamos en el dolor que les aflige, sus padres, don Agustín (comandante de Caballería) y doña Sebastiana; hermanos: María de los Angeles, Ramón (cadete de Aviación), Carmen (maestra nacional) y Agustín; abuela paterna, doña Antonia Criado; tíos: doña Ramona, don Miguel y doña María; tíos políticos, primos y demás estimada familia.

ANIVERSARIOS

Hoy se cumple el primer aniversario de la muerte, ocurrido en Barbadillo, del señor don Emilio Rodríguez García, prestigioso comerciante de Madrid y persona que contaba con gran número de afectos y amistades en nuestra provincia. Hombre sencillo y bondadoso, caballero en el cual concurrían admirables cualidades y méritos, dejó al morir una estela de gratos recuerdos que perdurarán a través de los años.

En esta triste fecha conmemorativa de su fallecimiento, cuantos le conocieron y se honraron con su amistad tendrán un sentido y emocionado recuerdo a su memoria. Con tan doloroso motivo, renovamos la expresión de nuestro pésame más sentido a su viuda, doña Oliva Martín Mangas; hijas, Balbina y Leo; madre, doña Josefa García; hijo político, don Jenaro Sagrado (industrial); hermanos, doña Manuela, don Manuel, doña Isabel y doña Angeles, y demás estimada familia.

—Mañana hace tres años que en acto de servicio, en León, entregó su alma a Dios el señor don Joaquín Coello Morales, capitán de Aviación. En todos cuantos conocieron la caballerosidad del prestigioso oficial de la Aviación española, el profundo amor a su carrera y los servicios prestados a la Patria, vive como el primer día el recuerdo de aquellos dolorosos momentos que truncaron todas sus ilusiones y esperanzas, forjadas por una gran vocación y sus veintisiete años de edad, que constituían una magnífica esperanza para el porvenir.

Al cumplirse tan triste fecha, una vez más hacemos presente nuestro más sentido y sincero pésame a su esposa, doña Teresa Brufau Prats; hijo, Joaquín; padres, padres políticos, hermanos y demás distinguida familia, así como a la razón social J. Brufau Cusidó, establecida en nuestra ciudad.

VARIAS

Hoy celebran los alumnos de Ciencias de quinto curso una fiesta en el Candil, a las siete de la tarde.

—Hoy celebra su cumpleaños la bella señorita Victoria Esther Manzano

Sucesos locales

Mordida por un perro

Por el médico de guardia, en la Casa de Socorro, fué asistida en el día de ayer, a las once menos cuarto de la mañana, Guadalupe Sánchez Mesonero, de veinticinco años de edad, la cual habita en la calle Palacio Valdés, número 1.

Presentaba una herida contusa en el antebrazo derecho, de carácter leve, que al parecer le había sido producida por un perro al morderla

¡APRENDIZ!

¡Tú puedes colaborar en el resurgir industrial de España!
El trabajo o los trabajos que te representen en el IV Concurso provincial y II nacional de Formación profesional, tienen que ser ejecutados con altas miras individuales y patrióticas.

Cinema Salamanca
4,30, DOBLE
Las cinco noches de Adán y
Una carta de amor
(No tolerada para menores)
7,45 y 10,45, ESTRENO
EL OTRO AMOR
Bárbara STANWYCK
David NIVEN
Director: Andre de Toth
Las incomparables emociones que ERICH MARIA REMARQUE ha descrito en la novela
Todas las mujeres saben lo que es el amor, de lo que todo el mundo habla; pero pocas saben lo que es «El otro amor», de lo que todo el mundo murmura
(No tolerada para menores)
MODERNO Extraordinario programa doble
SU PRIMER AMOR Y
Al son de la marimba
(Copia nueva) (Tolerada)

PROTEJA SUS SUETERS CONTRA la POLILLA
EVITANDOSE NUEVAS COMPRAS CON UN GASTO INSIGNIFICANTE
Cruz Verde
le garantiza su conservación realizando estas operaciones
1.° LIMPIELOS PERFECTAMENTE
2.° PULVERICE LAS PRENDAS Y LAS PAREDES DEL ARMARIO CON POLIL LIQUIDO
3.° CUELGUE EN EL INTERIOR DEL ARMARIO UNAS CAJITAS DE POLIL SOLIDO
POLIL Cruz Verde
PARA DICLORO-BENCENO o D.D.T.
NO MANCHA • NO DECOLORA

GANADEROS: Combatir la ROÑA y SARNA de ovejas y cabras con
POLVOS OVECA
REPARADO POR LABORATORIOS ZOTAL (SEVILLA)
Informes: SEÑOR HIDALGO -:- Hotel Universal.

COLISEUM A las 7,45 y 10,45 —
Un gran ESTRENO de finísima gracia
DIABLILLOS CON FALDAS
con Dorothy LAMOUR y Fred Mac MURRAY
(No tolerada para menores)
SAES
LICEO A las 4,30 y 7,45 —
LA CONQUISTA DE UN REINO
con Douglas FAIRBANKS, Paule CROSET y María MONTEZ
(Tolerada para menores)
Estos teatros estarán perfumados con productos a granel de Perfumería EMILIA-ANTONIO

Anuncios por palabras

Hasta 20 palabras, 8 ptas. por inserción :: Cada palabra más, 0,40 pesetas ::

Ventas

ARTICULOS USADOS

«Ningún artículo usado podrá venderse, según lo dispuesto en la legislación vigente, a mayor precio del 50 por 100 del señalado en la tasa».

MARTIN, corredor serio. Compra-venta de fincas rústicas y urbanas, traspasos, hipotecas y permutas. Generalísimo, 35. Teléfonos 3009 y 1770.

VENDO casas en calle del Concejo, número 9, interior, bien soleadas, económicas; arriendo portal mismo sitio. Informes, Onésimo Redondo, 10. (1) 2-a-2

SE VENDE precioso chalet, rodeado de jardín, con cien árboles frutales y casa para el hortelano, en Hervás (Cáceres). Tratar, señores de la Cruz, en Hervás (frente a la estación). 10-a-9

MAQUINAS, vende dos trilladoras Ruston y Ajuria, recogedora y gundañadora de importación. José Montero. Gran Capitán, 4, teléfono 2433 3-2

VENDO CASAS.—Camino Viejo de Villamayor: 40.000, 50.000, 55.000, 75.000 pesetas. Fray Luis de Granada: 100.000, 150.000, 200.000, 315.000, 450.000, 900.000. Gran Capitán, 600.000. Depósito de Aguas, libre, 65.000, 110.000. Garrido, con mucho local para industria, 200.000. Céntricas: 120.000, libre; 175.000, 1.600.000, 1.300.000, 500.000. San Pablo: 175.000, 400.000, 650.000. Fincas rústicas, libre de rentas, 225.000, con huerta para granjas 550.000, 1.500.000, 2.000.000, 5.000.000. Solares en todos los sitios de la capital. Dinero en hipoteca, absoluta reserva. Faustino Vega. Plaza del Peso, 3, o Volta, 16. Teléfono 22-73. 2-a-2

VENDO moto B. S. A. dos y medio caballos, documentación completa, excelente estado. Informes, Garaje Moderno, Plaza del Ejército. (1) 1-1

VENDO en el Rollo bonita casa tres dormitorios y servicios, disponible en el acto, 29.000 pesetas. Manolo. Garrido y Bernajo, 5. (5) 3-1

GRANDES existencias materiales de construcción: cal morena de Cáceres, a 0,35 kilo; yeso de Valladolid, a 0,22 kilo; tejas, a 60 pesetas el ciento. Existencias de materiales de todas clases. Julián Martín Carretero, Ronda de Labradores, 11. Teléfono 2402. (3)

MOLINERIA: Deschinadoras de dos cálles, sobre piso, para molino. Limpias de triple aspiración. Elevadores. Aspiradores para piedras. Cernedores. Entrega inmediata. CASA ANEGON, Conde Don Ramón, 8. Salamanca. 8-a-8

SE VENDE coche Citroen, 5 HP, en buenas condiciones. Para tratar, con Ignacio Sánchez, en el Mercado San Juan; coche Fuentelapeña, de cuatro a seis.

BICICLETAS por 793 pesetas. Las mejores marcas. Garantizadas. Al contado y plazos. Reparaciones, cámaras, cubiertas. Gerardo Miñambres, calle Zamora, 46.

FIAT 8 HP., impecable. Moto Becane, 2 HP., toda prueba, verdadera oportunidad. Informes Publicidad Arenas. 1-1

VENDO casas barrio Prosperidad desde 25.000 a 250.000 pesetas, muchas llave mano, otras rentando un seis. Constantino. Francisco Vitoria, 5. 1-1

Ofertas

GREDOS.—Corredor oficial de fincas, especialidad contratación dehesas, máxima actividad y solvencia. Próxima apertura de sus oficinas.

TRASPASO pescadería, frutería con vivienda Renta 100 pesetas Por ausencia del dueño. Avenida Campoamor, número 9. 2-1

SE ARRIENDAN para vacas dos cercados en la finca «Encinasola». Informes, Lisardo Sánchez, Teléfono 2799. Salamanca. (2) 2-1

AMA DE CRIA. Se ofrece, leche fresca para criar. Informes, Crescencio Gonzalo, en Monleón. 3-a-2

POLEAS de madera para correas, trapezoidales y planas. Todas las medidas, encargos rápidos Taller de molinería Casa Anegón. Teléfono 2154. Salamanca. (1) 7-a-2

HORTELANOS. Ofrece planta cebolla de matar. Cantidad, toda garantía, y planta tomate liso, calidad especial. Semilleros Curto Gomecello 3-3

Demandas

SE NECESITAN forjadores callos y herraduras. Talleres Gulfer S. L. Calzada de Medina, 15, Salamanca.

PRECISO TEJERO competente; le daría buen sueldo, más casa y lumbre. Marciano Hernández, Moraleja Matacabras (Avila) 5-5

PARA IR A LA ROMERIA y corrida del Cueto admito plazas en el ómnibus alquilado. Avisos. Garaje Moderno. Tel 1824. 1-1

MAESTRO, para educar unos niños, se necesita. Informes, don Angel Martín, dehesa de Casasola de la Encomienda. 4-a-3

Varios

CHOPOS. — El Ayuntamiento de San Cristóbal de la Cuesta, con la correspondiente autorización de la Jefatura de Montes, anuncia la subasta de cien chopos del grueso de 0,65 cm., medidos a la altura de 1,50 metros. La subasta tendrá lugar el día 19 de los corrientes, en la sala de Ayuntamiento, a las once de la mañana, conforme al pliego de condiciones, que puede examinarse en la Secretaría municipal. 2-1

PERDIDA perra Lulú blanca, atiende por Flor. Se gratificará espléndidamente su entrega en Pozo Amarillo, 3 (frutería). (2) 2-1

HORTELANOS
SEMILLAS seleccionadas
ESCUDERO

¿Qué veo? ¡Infames polillas! Era mi abrigo mejor y me lo habeis, a hurtadillas, convertido en colador...
¿Por qué no pusiste, amigo, "LORITO-CAM" en tu abrigo?
CAM-SPRAY (Líquido)
PARA LA APLICACION DIRECTA EN FRASCOS de ¼-½, Y UN LITRO.
CAM POLVO (EN CAJAS FUELLE)
PRODUCTOS DDT Veigy DDT
EXCLUSIVA PARA SALAMANCA Y CACERES
ALMACENES RECIO GMO. FRANCO, 50 SALAMANCA

DEPORTES

LA UNION, A PAMPLONA

Esta mañana emprenderá su viaje el equipo de la U. D. Salamanca, en autocar, para hacer noche en Alsasua y llegar mañana, hacia mediodía, a Pamplona.

El último entrenamiento se celebró ayer, a base de ligera sesión de cultura física y dedicando especial cuidado a Morales, que reaparece.

Anoche la lista oficial citaba a trece jugadores, que son: Salinas; Párraga, Mieza; Morales, Escudero, Gutiérrez; Nieto, Joseito, Acedo, Dámaso y Urrie. Pero además marchan Manolé y Foces, por lo que pudiera ocurrir.

Muestra del magnífico espíritu que llevan nuestros jugadores es fiel reflejo lo que dijo Salinas al estampar su firma en la lista: "Ojalá la suerte nos ayude en este partido», a lo que Gutiérrez, que esperaba turno para la firma, replicó: «Es mejor ganar». Párraga, con su acostumbrada tranquilidad, no hizo manifestaciones.

Después llegó Morales. Le felicitamos por su reaparición. «Ya era hora», se limitó a decir el formidable jugador. El directivo don Pablo Beltrán de Heredia le dijo: «¡Si repitiera el partido del Atlético bilbaíno!» «Eso pretendo», contestó Morales, que se chanceó luego de que no le temblara el pulso al firmar la convocatoria después de tantas jornadas.

Finalmente obtuvimos la impresión de un delantero, Joseíto, que comenzó diciendo que se encontraba muy mejorado del golpe que recibió el día del Pontevedra y que pondrá, como todos, su interés en este trascendental partido.

He aquí captado el ambiente de confianza con que parte el equipo unionista.

Es difícil, pero no imposible, obtener el resultado que todos asistimos en el campo de San Juan. Bueno es que el equipo vaya con esta magnífica moral y con ganas realmente auténticas de triunfar; no les faltará el apoyo de un puñado de aficionados que les acompañen en este viaje y el resto quedará «a la escucha» del desarrollo de este partido, que va tomando caracteres de realmente histórico.

EL ARBITRO

Para dirigir el partido ha sido designado el colegiado señor Incera.

Quinielas de fútbol

XXX JORNADA CORRESPONDIENTE AL 9 DE MAYO DE 1948

Premio nacional de 16.450 pesetas, a un boleto con ocho ganadores, tres exactos y 46 puntos, a Barbastro.

SEPTIMA REGION (Castilla la Vieja, Asturias y León)

Primer premio de 2.209 pesetas, a un boleto con ocho ganadores y 67 puntos, a Santander.

Segundo premio de 1.473 pestas, a un boleto con siete ganadores, tres exactos y 34 puntos, a León.

Tercer premio, de 736 pesetas, a un boleto con siete ganadores uno exacto y 55 puntos, a Santander.

PREMIADOS EN SALAMANCA

Con cien pesetas, los boletos números 715.012 y 716.460.

Con 25 pesetas, los boletos números 715.375, 715.432, 715.668, 716.209, 716.377, 716.990, 717.133, 717.639 y 717.765.

Los poseedores de estos boletos pueden hacer efectivos los mismos en las oficinas de la Delegación del Patronato.

Los boletos de la jornada 31, del día 16 de mayo, se hallan a la venta en los sitios de costumbre.

BALONCESTO

El equipo de EL ADELANTO, a Badajoz

Anoche marchó a la capital extremeña el «cinco» de EL ADELANTO, campeón salmantino de Grupos de Empresa, que mañana se enfrentará al del Instituto Nacional de Previsión, campeón pacense, en el primer partido correspondiente al campeonato nacional de E. y Descanso.

Componían la expedición, Panadero, Herrero, para la defensa, y Núñez (G.), Gabriel, Ramos y Chuchi, como delanteros.

Es muy probable que el equipo de Badajoz actúe el domingo, 23, en nuestro campo de la Alamedilla.

CICLISMO

La carrera de mañana

Otra vez el Club Ciclista Salmantino, en su deseo de fomentar la afición al deporte del pedal, hace otro llamamiento a los corredores salmantinos para una carrera reservada a "terceras" y neófitos, del más alto y sugestivo interés deportivo y dotada con premios suficientes para no desdeñarlos, en un itinerario fácil y cómodo para estos muchachos que comienzan su carrera deportiva.

El recorrido

Saliendo de la Plaza de España y por la Avenida de Mirat y Paseo de Torres Villarroel, los ciclistas tomarán la carretera de Fuenteaúco y pasando por San Cristóbal de la Cuesta, llegarán a La Vellés, torciendo a la izquierda, para atravesar Palencia de Negrilla en busca de la carretera de Zamora, en la proximidad de la estación de Huelmos, para regresar a Salamanca por Calzada de Valdunciel y Aldeaseca de Armuña a tomar otra vez el paseo de la Glorieta, para hacer su entrada en la meta oficial del Club, situada, como siempre, en ese magnífico escenario de la Avenida de Alemania, frente al Grupo escolar.

Un trazado suave y con buen piso en todo el transcurso de la prueba.

Inscripción esta noche

Desde las ocho queda abierta en el domicilio del C. C. S., la inscripción para esta carrera. Debe y puede ser nutrida y así lo esperamos de la afición de los corredores salmantinos.

MOTORES

para aceites pesados, completamente nuevos, de 6/7 y 8/10 HP. Entregas inmediatas. A. Navarro, Ercilla, 5 Teléfono 11461. BILBAO.

Delegación Comarcal de Fútbol

AVISO

Además de los partidos anunciados por esta Comarcal, correspondientes a la "Copa Ferreira" para el próximo domingo, día 16 del actual se celebrará el encuentro Ciosvin-Helmántico, a las tres y media de la tarde, en El Calvario, quedando, por lo tanto, el calendario de la siguiente forma:

A las nueve y media de la mañana, Campillo-Ingelmo.

A las tres y media de la tarde, Ciosvin-Helmántico.

El partido de promoción y los de segunda categoría, quedan a las horas y campos que estaban anunciados.

ANTESALA DE LOS ASES

Un partido más para el domingo

Ciosvin-Helmántico, para la "Copa Ferreira"

Nuestra protesta

Con sumo gusto, y como siempre, publicamos anoche la nota oficial de la Delegación Comarcal de Fútbol sobre los partidos a figurar en el calendario de sus competiciones para el domingo. Júzguese de nuestra sorpresa cuando después de habernos retirado de su domicilio social, tras de haber presenciado la conversación entre la Comarcal, el Ciosvin y el Moneo, acerca de la celebración del partido Helmántico-Ciosvin, de la «Copa Ferreira», y con la absoluta convicción de que tal partido no se jugaba, nos encontramos anoche que el Ciosvin tiene la atención de avisarnos que tal partido tendrá lugar a las tres y treinta de mañana en El Calvario, antes del encuentro Moneo-Ferroviario de Ciudad Real.

Y como entendemos que la rectificación ha debido de venir desde la Comarcal, que no puede ni debe tener «exclusivas» en su información, dirigimos desde aquí nuestra más enérgica protesta a quien corresponda, para que tome las medidas oportunas para que tal hecho no vuelva a repetirse, ya que desde aquí siempre se ha procurado ayudar y proteger, dentro de nuestra modestia, a su importante labor en pro del fútbol local. Confiadamente esperamos que así suceda.

Equipo del Ciosvin

Muñoz, entrenador closvinista, ha preparado el siguiente equipo para el interesante encuentro con el Helmántico: Péix; Bermejo, Manolo; Pobla, Hueso, Juanito; Marzá, Jaime, Angelín, Montes y X. Para este puesto están disponibles Lito, Montes, Vicente y Larrañeta; y no se designará hasta última hora.

Los Luises, ante su partido con el Imperio

Reina un gran entusiasmo entre los componentes del equipo de los Luises ante su decisivo partido de promoción con el Imperio, campeón de segunda categoría.

Marbán, preparador de los Luises, los ha sometido esta semana a concienzudos entrenamientos para afrontar este trance y ha designado el siguiente «once»: Nicolal; Guerendiain; Emilio; Barturez, Besada, Estrada; Lena, Domingo, Tono (procedente del equipo Vetusta, filial del Oviedo), Miguel y Laroche.

CITACIONES

El C. D. Hogar

Para su decisivo encuentro de la «Copa Ferreira» en su segunda categoría compondrán el equipo: Cabrillo; Chuchi; Santos; Nardo, José María, Turrión; Santos, Terio, Deme, Poldo, X.

C. D. Gestoría Ingelmo Unidas

Todos los jugadores fichados por este Club se presentarán mañana en el campo del Calvario para jugar su partido contra el Campillo a las nueve de la mañana.

C. D. SAN BLAS.—Por medio de la presente se cita a todos los jugadores fichados por este Club, para que se presenten hoy, sábado, a las ocho y media de la tarde, en la parroquia de la Purísima, para saber a la hora que se jugará mañana, domingo, el correspondiente partido de Campeonato Parroquial contra el C. D. Comercio. Se ruega la máxima puntualidad.

C. D. SAN VICENTE.—Se presentarán todos los jugadores, hoy, a las nueve de la noche, en la parroquia de la Purísima.

C. D. GRANERO I.—Se cita a los siguientes jugadores: Angel, Antonio, José, Arcos I, Timoteo, Eduardo, Rafa, Paco, Poli, Alfonso, Olegario, para que se presenten a las once, en la Ferroviaria, para jugar contra el Betis. Se ruega puntualidad.

C. D. PURISIMA.—Se cita a todos los jugadores del Purísima I, para que se presenten el domingo, a las diez y media de la mañana, en el campo de la Comarcal (nuevo), para jugar un partido de campeonato contra el Purísima II C. F.

LAS APUESTAS MUTUAS

Normas especiales para los cuartos de final

Ha previsto el Patronato de Apuestas Mutuas unas normas especiales para las eliminatorias que quedan en la Copa del Generalísimo, fijando oficialmente también las de aplicación en los encuentros internacionales que han de disputarse.

Tales normas, por lo que se refiere a la más inmediata eliminatoria, los cuartos de final, establecen las siguientes bases de distribución de premios y clasificación de boletos:

Distribución de premios

El 55 por 100 de la recaudación destinada a premios se distribuirá así en la doble ronda de los cuartos de final:

Primer premio, 60 por 100 de dicho porcentaje.

Segundo premio, 40 por 100 restante.

Clasificación

Se hará la clasificación dando preferencia a los que acierten más ganadores y empatados y, entre ellos, a los que consigan más resultados exactos.

El primer premio se distribuirá en partes iguales entre los que hubiesen obtenido la mayor clasificación, y el segundo se repartirá en la misma forma entre los pronosticadores que obtengan la clasificación siguiente:

Si al distribuir el segundo premio, por existir un número elevado de pronosticadores con derecho a él, la cantidad a repartir fuese inferior a 25 pesetas por boleto, se suprimirá este segundo premio y su importe pasará a incrementar el primero.

TEATRO GRAN VIA

A las 7,45 y 10,45

Exito del ESTRENO

CENIZAS DE AMOR

HEDY LAMARR y ROBERT YOUNG

(No tolerada, para menores)

La más fina y deliciosa película del cinema moderno.

Pronto, TYRONE POWER en ¿........? un extraordinario ESTRENO.

Este teatro estará perfumado por uno de los 118 perfumes a granel de Perfumería EMILIA - ANTONIO

Si tienes deseos de poseer una vivienda para tu familia, acude a la Obra Sindical del Hogar, donde serás informado.

EL VENGADOR (Es una exclusiva Albatros) XXXIV

LOS CINES

COLISEUM

«Diablillos con faldas»

Comicidad cien por cien, con un recargo de excentricismo. Eso es la película que ayer estrenó el Coliseum; comedia musical lanzada a los estrépitos de unas canciones modernas con demasiado ruido y muchas escenas cómicas a cargo de unas hermanitas que eran unos diablos —con faldas, claro está— que lo revolvían todo, sabían cantar en cuarteto y tenían un padre que no las metía en «vereda».

Con un asunto de estas cualidades, indudablemente siempre o casi siempre se consigue lo deseado: dos horas divertidas que olvidan los malos ratos del continuo vivir. Un poco de argumento, un trocito de dirección, otro poco de interpretación y un mucho de comicidad, dan por resultado una producción amena y divertida.

Pero, como decimos, tiene exceso de excentricismo en esas canciones que interpreta la simpática Betty Hutton, sin que por ello el transcurso de la película deje de ser feliz y pierda todo lo gracioso que en grandes dosis se ha vertido sobre él.

Fred Mad Murray demuestra, una vez más, sus grandes dotes de actor de comedia cómica, y Dorothy Lamour y Betty Hutton, su gracia personal con una labor muy acertada. Las otras dos hermanas son Diana Lynn y Mimi Chandler. La dirección, también elogiable, corre a cargo de George Marshall, pero creemos que, desde luego, no será el secretario general del Estado norteamericano.—CORIN.

CINEMA SALAMANCA

«El otro amor»

Bajo una dirección técnica magnífica, de André de Toth, se ha realizado esta producción, con deliciosos alardes fotográficos y escenarios espléndidamente bellos. A lo largo de ello, un trío de geniales intérpretes da a la película el interés soberbio de su trabajo. Son éstos, Bárbara Stanwyck, David Niven y Richard Conte.

Esa perfecta interpretación y la movilidad de la acción (salvo el lento final) hacen la producción entretenida, aunque noble de gracia de tantos méritos, la crudeza del tema y la forma en que ha sido tratado. Personalmente hemos interpretado muchos puntos oscuros del argumento en forma poco grata. Creemos que ha faltado un sentido moral al trazar el guión y le sobran muchas escenas de un pésimo gusto, que en nada vienen a justificar la determinación de la protagonista.

Pero aparte de esos absurdos —por cuanto son reacciones incomprensibles— y de ese fondo moral y delicado, que de ambas cosas carece, la hechura técnica y sobre todo la interpretación magnífica de los tres artistas que protagonizan la película la dotan de méritos que llegan a justificar a fama de que viene precedida.—GOMBAU.

GRAN VIA

"CENIZAS DE AMOR"

Por ley de la Naturaleza siempre evocamos el pasado, aunque este sea vulgar y corriente pero no precisamente por lo que él nos proporcionó —grato o doloroso, sino por recuperar los años con el recuerdo, siempre y cuando, un hecho trascendental no hubiera quedado grabado para siempre. Sobre este tema de volver con la imaginación hacia lo que se fué, King Vidor, ha realizado esta película que se estrenó ayer. Pero ciertamente esa juventud de un hombre nada tiene de extraordinaria, porque un amor juvenil, el primero, siempre o casi siempre existió y aunque dejara cenizas, la realidad es mucho más poderosa y fuerte, conclusión que se siente en esta producción.

El prestigio de King Vidor, su maestría reconocida, ha logrado mantener con demasiada exposición en el principio y mucho más vigor en la segunda mitad, este asunto que va avalado con la técnica cinematográfica y mejor aun con una magnífica fotografía, haciendo que el interés no se pierda y se consigan todos los efectos.

Robert Young, en primer lugar, realiza una excelente labor interpretativa, siguiéndole la bellísima Hedy Lamarr, Ruth Hussey y Charles Coburn, que dan calidad de buena comedia a la película.—J. de M.

TARAMONA

¿Crimen o suicidio?

Ayer se estrenó una película presentada por "U-Films", que recoge una narración policíaca, con abundantes situaciones dramáticas, en torno al descubrimiento de un crimen.

La producción tiene suficientes motivos para los aficionados al género y está discretamente interpretada por Paul Kelly, Virginia Grey y Lon Douglas.

CARTELERA PARA HOY

BRETON.—A las 7.45 y a las 10,45, estreno de «EL CORONEL BRIDAU» (no tolerada para menores), por la compañía «Lope de Vega», con Maruchi Fresno, Carlos Lemos y Alfonso Muñoz.

COLISEUM.—A las 7,45 y a las 10.45, «DIABLILLOS CON FALDAS» (no tolerada para menores), por Dorothy Lamour, Fred Mac Murray y Betty Hutton.

LICEO. — A las 4,30 y a las 7,45, «LA CONQUISTA DE UN REINO» (tolerada para menores), por Douglas Fairbanks y Paule Croset.

CINEMA SALAMANCA. — A las 4,30, «LAS CINCO NOCHES DE ADAN», por Mary Cortés, y «UNA CARTA DE AMOR», por Jorge Negrete (no toleradas para menores); a las 7,45 y a las 10,45, «EL OTRO AMOR» (no tolerada para menores), por Bárbara Stanwyck y David Niven.

MODERNO.—Sesión única a las 4,30, «SU PRIMER AMOR» (tolerada para menores), por Diana Durbin, y «AL SON DE LA MARIMBA» (no tolerada para menores), por Fernando Soler.

GRAN VIA.—A las 7,45 y a las 10.45, «CENIZAS DE AMOR» (no tolerada para menores, por Heddy Lamarr y Robert Young.

TARAMONA.—Sesión única a las 5: «¿CRIMEN, O SUICIDIO?» (no tolerada para menores), por Paul Kelly.

Concurso provincial de Arada

Por circunstancias imprevistas, se aplaza el Concurso Provincial de Arada, que estaba anunciado para mañana, domingo, día 16 de los corrientes.

Oportunamente se hará público el día que se celebrará, así como el sitio designado y hora.

Fútbol en el Arrabal

El domingo, 16, con motivo de celebrarse las tradicionales fiestas de este simpático barrio, el Bar Restaurante Ramos dona un valioso trofeo, que se disputará entre la selección de dicho barrio contra el C. D. Gesterias Ingelmo.

El partido se celebrará a las cinco de la tarde, y para que sirva de advertencia, se le ruega puntual asistencia a todos los jugadores, en el Bar Restaurante Ramos, a las 4,30.

El equipo será el siguiente: Pepe; Sánchez, Angel; Víctor, Angelete, Rosado; Epi, Mancilin, Manolo, Sandín y Casimiro.

noticias TOROS

LA FERIA DE SAN ISIDRO

Manolo Navarro salió en hombros por la puerta grande

LUIS MIGUEL DOMINGUIN ESTUVO APATICO TODA LA TARDE

Madrid. — Plaza Monumental. Lleno completo. Seis toros de los Herederos de doña María Montalvo, flojos; el cuarto fué sustituido por otro de Garrido Altozano.

En el primero, Manuel Escudero da cuatro pases por alto, sigue valiente con tres naturales, altos y en redondo, más naturales (aplausos), cuatro manoletinas un pase por alto, para un pinchazo y estocada caída. (Ovación vuelta y salida a los medios.) El cuarto llega difícil a la muleta y Escudero trastea brevemente por la cara. Media, cuatro intentos de descabello (oye un aviso) y descabella al sexto golpe. (Algunas palmas y pitos al toro.)

Luis Miguel Dominguín, sin hacer nada con la capa, se limita con la muleta a castigar al bicho con unos mantazos y el público le abronca. Pincha en hueso y la bronca arrecia. Descabella al segundo intento. (Gran bronca.) En su segundo tampoco actúa con la capa. Sigue apático y trastea malamente con la muleta y el público le chilla. Un pinchazo y una delantera. (Gran bronca.)

Manolo Navarro inicia la faena a su primero con dos pases de rodillas, varios por alto, un afarolado y más pases de rodillas para un pinchazo, media y descabello (Palmas.) En el que cierra plaza, Manolo brinda al público. Cita al toro pisando montera y da dos pases por alto y luego un molinete (entusiasmo), continúa con dos naturales y el de pecho, entre olés y aplausos; tres naturales más. Sigue muy valiente y artista, y entrando bien, mata de un pinchazo y descabella al primer golpe. (Ovación y oreja, saliendo en hombros por la puerta grande.) (Logos.)

Perpignan tendrá pronto plaza de toros

Port Bou. (Exclusivo de Logos. El Ayuntamiento de Perpignan ha firmado un contrato con un empresario español de corridas de toros para que organice todo lo relativo para la construcción de una plaza de toros en la capital del Rosellón. La plaza habrá de ser toda ella de madera y de bastante capacidad, porque se piensa que acudan aficionados de todo el Sureste francés. La inauguración oficial se piensa verificarla lo antes posible.

Hasta quince años atrás hubo plaza de toros en Perpignan, también toda ella de madera; pero fué derribada para construir en sus terrenos el actual velódromo. En esta ciudad existe de antiguo gran afición a la fiesta española y durante las fiestas del Patrón de Figueras, celebradas recientemente, fueron muchos los franceses que pasaron a España a presenciar la fiesta. La afición francesa acude ahora a la plaza de Ceret, que cuenta ya treinta años de existencia, en la cual se acaba de celebrar una corrida a base de toros de la ganadería del ex matador francés Pauly. (Logos.)

DOCTOR

JESUS O. DE URBINA

Médico ex interno de la Casa de Salud Valdecilla. Medicina y Cirugía del Riñón y Urinarias.— Consulta de 12 a 1 y de 4 a 6. P. Mayor, 9. Teléfono 1043 C. B. n.º 120 (8)

La maquinaria moderna funciona con cojinetes de bolas. Con éstas en vuestras norias, tendréis más ventajas. Cangilones sueltos de chapa galvanizada, cualquier medida.

Joaquín Gonzalo

PARAGUAY, 20 SALAMANCA

C. N. S.

SINDICATO PROVINCIAL DEL METAL

Se pone en conocimiento de todos los industriales encuadrados en este Sindicato Provincial, Subgrupos de Orfebrería y Joyería y Talleres de Reparación de Automóviles, que pueden pasar por las oficinas de este Sindicato (Avenida de Mirat, número 6, primero), a retirar el vale de gasolina correspondiente al mes de la fecha y antes del día 18 del actual.

Lo que se comunica para general conocimiento.

Por Dios, España y su Revolución Nacional Sindicalista. — El Jefe del Sindicato.

Agua de Kalos

Cutis terso

QUIEN USA BRAGUERO DE HIERRO

que se clava en la cadera y causa malestar, sin retener la hernia, aprecia la agradable comodidad que se experimenta en el acto de llevar el pequeño y blando dispositivo **ADMINICULO HERNISAN** distinto de todo lo conocido, (Patente Invención 154251) Consulte al médico (C. C. S. 6374). AVISO: Visita en SALAMANCA, martes, 18, de diez a una. Consultorio Dr. Santiago Mirat, calle Calderereros, 9. En ZAMORA, lunes, 17, de diez a una, Consultorio Dr. Aguirre Díez, Plaza General Sanjurjo, 1. Según sus prescripciones

HERNISAN (ESTUDIO ORTOPEDICO) Balmes, 104 - Barcelona

APEMES

750 PLAZAS DE SECRETARIOS DE AYUNTAMIENTO TERCERA CATEGORIA

Convocadas oposiciones. Preparación completa.

APEMES.—Puerta Zamora, número 6

BRETON Mañana, a las 4,15, gran acontecimiento. Presentación de

ESTRELLAS FUTURAS Programa completamente nuevo —

Localidades: Hoy, de ocho a diez y media.

NOTA. Las incidencias del partido Salamanca-Osasuna se darán a conocer a los espectadores.

CAÑAVERAL (Cáceres)

Los días 20 y 21 del presente mes de mayo se celebrará en este pueblo gran feria de ganados de todas clases. El ferial se encuentra a 200 metros de la estación del ferrocarril. Inmejorables alojamientos para los feriantes y buenos encerraderos para el ganado.—La Comisión.

Esmalte Nacarado de Rosas

CARPE

maquillaje de fondo líquido perfecto

conserva su cutis mate, fresco y terso durante todo el día o la noche, dándole la suavidad tan deseada. Disimula las pecas, granos y espinillas.

Exija siempre este frasco; no se vende a granel.

Pida el folleto gratis «Juventud y Belleza» mandando su nombre y dirección en un sobre abierto (impresos) a: Laboratorios PRO-BEL, S. A. París, 183 - BARCELONA

El Esmalte Nacarado de Rosas CARPE se fabrica en 9 tonos, para cutis grasos y secos. En todas las buenas perfumerías:

Frasco corriente Ptas. 10'69 — Frasco doble Ptas. 15'81 — Impuesto de Lujo incluído

Cremas, Lápices de labios, Polvos faciales, Colonias.

El Adelanto

Fundado en 1883 | Sábado, 15 de mayo de 1948 | Suscripción: 10,00 ptas. al mes

La plenitud artística de CARLOS LEMOS

...Y Otelo estaba llorando

Por MARY F. SANGUINO

GALLARDA la presencia y cálida y de armonías varoniles la voz, de dicción perfecta, clara, apretada, profunda. El ademán, señorial y tranquilo. La silueta se perfila. Pincelada moruna sobre un vestido blanco. Avanza, avanza de costado. De pronto, gira, cambia su ruta incierta de imprecisa visión y el rostro negro y ardiente, queda iluminado en su totalidad por un reflector discreto. La expresión, punto culminante de un acto, en potencia, causa el asombro en los hombres. En las mujeres, la emoción misteriosa del escalofrío. Otelo está llorando... Luego, vibra su cuerpo en convulsiones de muerte, apretada la cabeza en degolladura horrible, por dos manos temblorosas. Cuando maldice, cuando ama, cuando muere, Otelo es un auténtico movimiento angustioso.

Sí, todo ello era verdad. El amor casi infantil e ingenuo, de cadencias suaves, los celos infernales del hombre de raza negra, el odio, la locura, el asesinato. Allí no había mentira. Otelo no era un mito del genio shakespeariano. El moro de Venecia, vivía entre nosotros, apasionado, cruel loco de amor. Y entre tanta verdad embriagadora, la sorpresa llegó al límite máximo. De los ojos de Otelo, asesino y enamorado, brotaron gotas de agua bendita, de amarga desventura.

Yo no sé si William Shakespeare, pensaría en hacer pensar a las mujeres o en producir en los hombres la estupefacción y el pasmo. No sé yo, si tal vez quiso envolver a nuestros cuerpos y a nuestros espíritus con tiritones de invierno navideño. Pero el Otelo de Lemos, la ficción más perfecta que cabe darse en lo humano, marcaba con su esplendor artístico, los momentos del drama que su autor escribió para el principio sin fin y hasta el final sin principio.

... ...

Carlos Lemos frente a mí. Contemplo a este hombre joven, que hace tres días lloraba en un escenario helmántico su dolor imponente. Vuelvo a mirarle de nuevo. De mi mente no se aparta la colosal creación. Ella mantillea mi fantasía admirativa. Creo que Lemos vive actualmente su plenitud artística, lo que los doxógrafos griegos llamaban "acmé". Suele coincidir éste con el máximo vital y es cumbre de oropel y deslumbre; mediodía.

Rehuyo, por tanto, la pregunta trivial de la entrevista fácil, para adentrarme a fondo en el sabroso regalo de su opinión valiosa.

—¿Qué diferencias vitales encuentra usted en la interpretación de teatros tan distintos como los de Shakespeare y Schiller?

—Para mí, el glorioso autor inglés, es la vitalidad elevada al mayor grado. Yo vivo sus personajes por la humanidad que los impregna. De Schiller no puedo afirmar lo mismo. Su teatro, es menos original; los valores humanos quedan más diluidos, mas imprecisos tal vez, porque les falta personalidad.

—¿Cree usted en la decadencia del teatro en la actualidad?

—No. El teatro no decae jamás... Cuando "es teatro"—responde con firmeza, con énfasis y convicción que no dejan lugar a dudas.

—¿Cuál es el personaje más vivamente captado por usted, dentro del teatro extranjero?

Antes de que Lemos reuna en un solo sonido cinco letras sencillas mis cuartillas estaban senadas con esta sola palabra.

—¡¡Otelo!!

Hay una breve pausa. Carlos paladea su personaje preferido. Le acaricia, le cuida, piensa en él, como yo sigo pensando.

Sin embargo, la pluma mía continúa formando combinaciones de blancos y de azules con los pensamientos que el grande actor español me va comunicando.

Me dice: "Es muy difícil para un actor contemporáneo adentrarse en un papel del teatro clásico. Sí, es muy difícil la prueba". Luego añade: "Yo no me considero actual, porque si así fuera, no hubiera elegido nunca esta dura carrera de la ficción. Admiro el teatro antiguo, porque es el auténtico teatro, en el pleno significado de la palabra".

—Y ahora, Carlos, cuéntenme sus aficiones por el personaje más amigo suyo, dentro de la producción española de todos los tiempos.

—Quiero mucho al Segismundo de "La vida es sueño", de nuestro inmortal Calderón. El Crispín de "Los intereses creados", de don Jacinto Benavente, también se mece entre mis ilusiones favoritas.

...Seguimos hablando. Lemos ha interrumpido el ensayo de "Peribáñez" para charlar conmigo. Este amigo cordial me dice, me cuenta de su vida, de sus ambiciones, de sus proyectos. El diálogo llegaría hasta el infinito, porque Carlos adora esta vida suya, la auténtica existencia de que nació para un arte y cumple su misión dentro de lo humano.

Entre nosotros se interpone un recuerdo: el del moro de Venecia llorando por su dama, muerta a manos de los celos. Y una capa blanca, colgada en el camerino, recoge nuestras siluetas al salir de la pequeña estancia.

14 mayo 1948.

No se atormente no sufra, no viva con apatía, resolverá su PROBLEMA
CREDITO "SANTA LUCIA"
Formalidad, simpatía

AMPLIACION DEL CONSEJO

(Viene de primera plana)

referencia del Consejo de Ministros en los términos siguientes:

Su Excelencia el Jefe del Estado ha concedido la Gran Cruz de Isabel la Católica al ilustre senador uruguayo don Eduardo Víctor Haedo, hombre de gran inteligencia y cultura, orador elocuente, escritor ágil y elegante es una de las más preclaras figuras del mundo intelectual uruguayo. Es uno de los americanos que con más claridad y justeza ha enjuiciado los grandes problemas de nuestro tiempo y de una manera especial los que se refieren al Continente americano y a España. Es, además, hispanista profundo, de cabeza y de corazón.

A propuesta del ministro de Justicia, fué aprobado el decreto orgánico del Cuerpo Nacional de Médicos Forenses, en el que, minuciosamente, se desarrollan en preceptos legislativos cuantas medidas concernientes a la importante actividad de estos médicos al servicio de la Justicia.

Por el ministro de Hacienda fué presentada a la consideración del Consejo la propuesta autorizando la circulación de automóviles, los domingos, a partir del 1.º de junio. De esta manera, se satisface un deseo manifestado desde hace mucho tiempo y puesto ahora en vigor, por así permitirlo las circunstancias actuales.

En el despacho del ministro de Obras Públicas, merece subrayarse un decreto por el que se le autoriza para celebrar la subasta de las obras de abastecimiento de agua a la villa del Real Sitio de San Lorenzo de El Escorial. Con esta importante mejora, la primera y maravillesa ciudad de nuestra sierra, alcanzará la plenitud de su eficiencia sanitaria y se pondrá en admirables condiciones para ser la ideal ciudad de descanso de los madrileños.

Entre las obras terminadas recientemente por el Ministerio de Obras Públicas, figuran las correspondientes al aprovechamiento hidroeléctrico (Salto de Cereceda), en el río Ebro, construído por Iberduero S. A., en virtud de concesión otorgada por el Ministerio de Obras Públicas, para utilizar hasta un caudal de cincuenta metros cúbicos por segundo, de aguas derivadas del río Ebro, en el estrechamiento de Cereceda (Burgos), en un tramo de treinta y tres metros treinta centímetros de desnivel bruto, con central hidroeléctrica de doce mil kilowatios de potencia, instalada aguas arriba de Trespaderne.

La producción general de este Salto se calcula en unos ochenta y ocho millones de kilowatios, que se distribuirán por la Red a 130.000 voltios de Iberduero, en conexión con los Saltos inmediatos del Ebro en Quintana y Pantelarra, y con intercambio de energía con los del Esla y los del Cinca, de la misma empresa así como con los restantes de obras productoras del Norte y Centro de la península.

La construcción de este Salto ha sido posible, gracias a la magnífica realidad del Pantano del Ebro, en Reinosa, que proporcionará, en estiaje, caudales diez veces mayores que los mínimos actuales en dicho lugar y que contribuye de una manera eficaz al aumento de nuestra riqueza hidroeléctrica. (Loges.)

REGISTRO CIVIL

Durante las últimas veinticuatro horas se han hecho en el Registro civil las inscripciones siguientes:

NACIMIENTOS

Severiano Isidro Lucas Ramos, Ana María Adela de Fátima Egido García, Natividad - María del Rosario de Fátima Tenorio García, María del Carmen Rodríguez Ridríguez, Manuel Bautista Manzano, Arsenio Andrés Sánchez, Ramón Antonio Melho Fernández, Jaime Julián Pérez-Monco Cordera.

DEFUNCIONES

Lorenzo Iglesias Vicente, de cuarenta años; José García Curto, de setenta y tres.

TEATRO BRETON

Estreno de «Plaza de Oriente»

No es fácil crear en la escena un ambiente, ni establecer la sucesión de los años, sencillamente por unas alusiones históricas, para que éstas cobren intensidad de vida e incluso aparezcan las estampas, como viejas fotografías amarillentas por el tiempo. Joaquín Calvo Sotelo ha hecho eso y mucho más: Dar teatro. Teatro del que en una mediocridad, en un constante navegar sin rumbo, ya sólo se busca en los autores clásicos, como único puerto de refugio. Y, sin embargo, cuando asienta una idea y sobran arrestos para acometerla limpiamente, también se adquiere la esperanza de que puede y debe hallarse en nuestros días.

Joaquín Calvo Sotelo ha escrito una comedia con acentos de viejo romance, plena de sugerencias emocionales, sin rebuscar efectos ni hacer que la estridencia ponga esa nota disonante en la escena, cual si fuera recurso imprescindible para alcanzar el éxito. "Plaza de Oriente" arranca de una fecha y termina en la misma. Pero la evocación surge llena de suavidades, para reflejar la vida de una familia centrada en un solo escenario: aquel de una casa tradicional, en la Plaza de Oriente madrileña. A la invocación, van apareciendo los recuerdos; páginas históricas que marcan tristezas y amarguras, felicidades y esperanzas familiares, para enlazarlas con la propia historia.

La comedia está escrita con verdadera galanura y belleza literaria, en un estilo pleno de sonoridades, de registros sencillos y motivos evocativos, como los del nacimiento de Alfonso XIII, su boda, la trágica campaña de Marruecos y hasta recuerdos artísticos de los estrenos de "La Gran Vía" y "La Verbena de la Paloma", que plásticamente, en escenas rapidísimas, pasan ante el espectador.

—o—

Si la reposición de las mejores obras del teatro clásico, fué el triunfo de la compañía Lope de Vega, aún pudiéramos decir que el estreno de "Plaza de Oriente", fué mayor. Pero especialmente Carlos Lemos, hizo expresión magnífica de sus méritos artísticos. La figura de Gabriel Ardanaz y Segura, obtuvo una vida extraordinaria; todo el vigor de un tradicional personaje, su que Carlos Lemos llenó de intensidades dramáticas, para culminar en la transición de juventud a la ancianidad, en una gran creación del joven actor. Maruchi Fresno, plena de ternura, expresó los sentimientos de una mujer que supo de dolores y de dichas en una bella lección de buen intérpretar.

Carlos Muñoz, tan magnífico como siempre y contribuyendo al éxito, todos los demás artistas, de los que hemos de destacar a María Asunción Balaguer, Lolita Lemos, Manuel Domínguez Luna y Avelino Cánovas.

La obra fué presentada irreprochablemente, contribuyendo a crear ese ambiente que Joaquín Calvo Sotelo ha conseguido de forma admirable. Ajustadas y precisas, las breves ilustraciones musicales. Los aplausos, entusiastas, jalonaron la representación.

JAVIER DE MONTILLANA.

La eficacia en el trabajo reside en la especialización. Por esto nuestra revolución industrial no triunfará sin una buena mano de obra. ¡Aprendiz!: El IV Concurso provincial y II nacional de Formación Profesional te brinda la ocasión para superarte. ¡Prepara tus trabajos con este fin!

Ayer fué proclamado el Estado judío de Jerusalén

(Viene de primera plana)

respectivos del portaviones y el crucero que se hallaban anclados en el puerto.

A las diez y cuarto, el alto comisario inglés abandonó el territorio de Palestina, embarcando a bordo de una lancha motora con dirección al crucero, donde fué izada su insignia. Los dos barcos permanecerán en aguas de Palestina hasta esta noche a las doce, en que zarparán, terminando así el mandato de Inglaterra sobre Palestina, mientras, en tierra tanto árabes como judíos esperan esta misma hora para iniciar la lucha por la conquista de Palestina. (Efe.)

Batalla decisiva por el dominio de Jerusalén.

Tel Aviv.—Horas antes de que termine el mandato británico en Palestina, ha comenzado una batalla decisiva por el dominio de Jerusalén y otras ciudades importantes de Palestina.

Según la Agencia United Press, fuerzas judías han entrado en Jaffa, suburbio de Tel Aviv, al mismo tiempo que han capturado Acre y su importante fortaleza.

Noticias de origen judío dan cuenta de que fuerzas del Haganah se han apoderado del edificio estratégico de Wassicurazioni General, situado en el corazón de la ciudad santa, y han izado la bandera bicolor, azul y blanca, de los sionistas.

Las últimas informaciones dan cuenta de que hacia el mediodía la lucha adquirió grandes proporciones en la capital, al unirse las fuerzas del Haganah con las del Zwai Leumi.

El Haganah encontró tenaz resistencia por parte de los árabes en las cercanías de la antigua central de Policía y otros edificios gubernamentales.

Se afirma también que se lucha intensamente y que los judíos avanzan en dirección de las puertas de Jaffa, camino de la ciudad vieja. (Efe.)

Plegarias por la victoria.

El Cairo.—Las plegarias de la semana se han consagrado hoy a la guerra de Palestina, que se cree empezará esta misma noche. Los imanes de las Mezquitas de todo Egipto oraron por el triunfo de Alá y por la gloria del Islam.

Se ha transmitido por radio una oración que pide a Alá la victoria de los ejércitos del Islam contra los ejércitos del sionismo. (Efe.)

La ceremonia duró media hora.

Tel Aviv. — La proclamación del Estado judío se efectuó en el edificio del Museo de Tel Aviv. David Ben Gurion fué nombrado presidente del Consejo de ministros, que está formado por trece personas. Acto seguido, este Gobierno firmó su primer decreto, relativo a la formación del Estado.

Finalmente, todos los presentes cantaron el Himno Nacional judío. La ceremonia duró solamente media hora. Al terminar ésta, David Ben Gurion dijo: Hemos estado esperando durante dos mil años y en media hora hemos terminado. En el nuevo Gobierno o Consejo General, hay un comunista declarado. Se trata de Mzir Wilner, de treinta años, jefe de dicho partido en Palestina. (Efe.)

El Día Mundial de las Congregaciones Marianas

Mañana, domingo, día 16, se celebrará el Día Mundial de las Congregaciones Marianas.

Como en años anteriores, a las nueve de la mañana, misa de comunión, con plática, para todas las Congregaciones, en la iglesia de la Compañía.

La procesión de la tarde saldrá a las siete, para visitar a la Inmaculada en su iglesia de la Purísima.

Aclaración sobre la elevación de las tarifas ferroviarias.

Madrid. — Nota del Ministerio de Obras Públicas:

Con el fin de evitar interpretaciones erróneas en relación con la elevación de tarifas mencionada, al confundir las cifras de los recargos que ya estaban vigentes sobre las antiguas tarifas generales de la RENFE y los que vienen a sustituirlos, con la verdadera y efectiva elevación que experimentan a partir del día 15 del actual los precios del transporte de viajeros y mercancías, se ha de hacer constar que, según se consigna en el decreto citado, lo que efectivamente se aumentan las tarifas representa un promedio de un ocho por ciento en relación con los precios actuales. Este coeficiente no es alcanzado sin embargo, en muchos casos puesto que por ejemplo, en las mercancías de abasto no llegan al siete por ciento y en viajeros el aumento real excede tan solo ligeramente dicha última cifra. (Logos.)

Pagos de Hacienda

En la Pagaduría de la Delegación de Hacienda están puestos al cobro los siguientes libramientos:

Administrador de la Prisión provincial, don Manuel García Peña, don Lucio Moralejo, doña Felicitas Romero, don Eugenio Sánchez, don José García, don Juan García, don Germán Sáez, don Argimiro Santos, Secretaría de las Juntas Administrativas, don Joaquín Criado, ingeniero del Catastro de Rústica y arquitecto de la Valoración Urbana.

La Gran Cruz del Mérito Agrícola al subsecretario del Departamento

El acto fué presidido por el ministro de Agricultura

Madrid.—En el despacho del ministro de Agricultura se celebró, en las primeras horas de la tarde, la ceremonia de imposición de la gran cruz del Mérito Agrícola al subsecretario de este Departamento, señor Lamo de Espinosa. En el acto estuvieron presentes además de las citadas autoridades, el canciller de la Orden, señor Escoriaza, Los directores generales del Departamento y altos jefes del mismo, el delegado nacional de Sindicatos y los representantes de las Cámaras Agrícolas de España.

El presidente de la Cámara Agrícola de Valencia pronunció breves palabras para elogiar la personalidad del homenajeado.

A continuación el canciller de la Orden al Mérito Agrícola destacó la personalidad del señor Lamo de Espinosa y le felicitó en nombre de los caballeros de la Orden y por último el ministro, señor Rein, hizo historia de la vida política del subsecretario, que durante tres años ha desarrollado tan fecunda labor al frente del Departamento.

El señor Lamo contestó con breves palabras, para agradecer el homenaje que se le tributa.

La provincia

De Macotera

El pasado jueves de la Ascensión tuvo lugar, con el mayor esplendor, la primera comunión de los niños de esta parroquia, en misa solemne en la que el culto párroco dirigió una plática inspiradísima a los comulgantes. Después fueron obsequiados todos en el domicilio del señor párroco.

A las doce hubo solemne Te Deum, estando el templo atestado de fieles, y por la tarde se trajo, como tradicionalmente se hace, al templo parroquial, desde su ermita, la venerada imagen de Nuestra Señora de la Encina, para celebrar el novenario.

Por la noche hubo sesión de cine y otras fiestas.

—Profundo dolor ha causado en este vecindario, la muerte en Gallegos de Sobrinos (Avila), del popular dulzainero, don Antolín Sánchez (Pachulo), ya que era muy querido de todos. Reciban nuestro pésame, su esposa, doña Ursula Rodríguez, sus hijos y demás familiares.

—En viaje de novios para Salamanca, Avila, Madrid y otras ciudades, Juan Antonio Martín y su esposa, Amalia Bautista.

—El día 9 recibió las aguas bautismales, el niño Antonio García Jiménez, hijo de don Juan Francisco y doña Teresa, que fué apadrinado por don Andrés Bueno y doña María García. Enhorabuena.

EL CORRESPONSAL

Sucesos provinciales

Herido grave por asta de toro

En el Hospital provincial ingresó, a las ocho de la tarde de ayer, el vecino de Villasdardo Tomás Martín Montes, de veinticinco años de edad y natural de Cilleruelo, el cual presentaba una herida contusa de cuatro centímetros de profundidad, por asta de toro, en el tercio superior del muslo derecho, con una trayectoria hacia dentro, interesando piel y tejido celular subcutáneo, y otra hacia arriba que llega hasta el arco dural, de pronóstico grave.

Fué asistido por el doctor de guardia, señor Sánchez de Vega, ayudado por los internos señores Riobot y Bermejo.

El herido quedó hospitalizado en la sala del doctor Cuadrado.

FARMACIAS
PERFUMERIAS
DROGUERIAS
Recio
Generalísimo, 50. Tf.º 1534
Av. Federico Anaya, 8.
Brocheros, 2. Tf.º 2844

Tómbola pro-Seminario

ULTIMA RELACION DE OBJETOS RECIBIDOS

Domiciana García, una botella de vino de mesa, una de vino de Málaga, una de jugo de naranja, un bote de conservas vegetales.

Moneo Hijo S. A., un filtro "Burdel".

José Cacho, una botella C Z.

Sastrería Luis, un frasco de colonia.

"La Esfera", viuda de Pedro Yáñez, un par de media de seda.

Ultramarinos Manuel Rodríguez, una botella de licor Flyn Misa.

Viuda de Balbino Díez, una botella de coñac Decano, de Caballero.

Sebastián Martín Pérez, una botella de coñac.

Ferretería de Nicolás Benito, un juego de postre-dulce, Cristal fino.

Perfumería "La Cibeles", un frasco de colonia.

Radio Viriate, una galena construída por el mismo para la tómbola.

Ultramarinos "Casa Morroquí", una caja de dulce de membrillo.

Se advierte, que la tómbola dejará de funcionar desde el día 17 del presente hasta mediados de junio, en fecha que se avisará oportunamente, para que los estudiantes estos días se dediquen de lleno a sus estudios. Las personas que deseen canjear puntos pueden hacerlo el domingo, 16, o dejarlo para cuando de nuevo se abra al público.

✝

EL JOVEN

DON FERNANDO CRIADO BECERRO

(alumno de la Escuela de Ingenieros de Minas)

Falleció en Salamanca el día 14 de mayo de 1948

a los veintiún años de edad

DESPUES DE RECIBIR LOS SANTOS SACRAMENTOS

D. E. P.

Sus afligidos padres, don Agustín (comandante de Caballería) y doña Sebastiana; hermanos: María de los Angeles, Ramón (cadete de Aviación), Carmen (maestra nacional) y Agustín; abuela paterna, doña Antonia Criado; tíos: doña Ramona, don Miguel (médico) y doña María; tíos políticos, primos y demás familia,

Suplican a sus amistades una oración por su alma y la asistencia a la conducción del cadáver y funeral, por cuyos actos de caridad cristiana les quedarán agradecidos.

Conducción del cadáver: Hoy, sábado, 15, a las siete de la tarde.
Casa mortuoria: Concejo, 9, 2.º
Funeral: El lunes, 17, a las once de la mañana.
Iglesia parroquial: Nuestra Señora del Carmen

La Soledad. Pompas fúnebres. Teléfono 1959

✝

LA JOVEN

PATROCINIO RODRIGUEZ GONZALEZ

entregó su alma a Dios, en Vilvestre, el día 14 de mayo de 1948

a los veinticinco años de edad

después de recibir los Santos Sacramentos y la B. de S. S.

D. E. P.

Su afligida madre, doña María González Lozano (viuda de Cristino Rodríguez); hermanos: Mercedes, Félix, María Teresa, Anita (religiosa Capuchina) y Alejandro Rodríguez González; hermano político, don Alejandro Castro Andrés; sobrinos, tíos, primos y demás familia,

Suplican a sus amistades una oración por su alma.

TERCER ANIVERSARIO

✝ **D. Joaquín Coello Morales**

CAPITAN DE AVIACION

FALLECIO EN LEON, EL DIA 16 DE MAYO DE 1945, EN ACTO DE SERVICIO

a los veintiséis años de edad

D. E. P.

Su esposa, doña Teresa Brufau Prats; hijo, Joaquín; padres, padres políticos, hermanos y demás familiares y la razón social J. Brufau Cusidó, de Salamanca.

Ruegan una oración por su alma.

Por su eterno descanso se celebrarán misas en la iglesia parroquial de San Juan de Sahagún, a las ocho y media, nueve y nueve y media, y los nueve días siguientes a las nueve y media. Además, dicho día 16 se celebrarán también misas por la misma intención en las iglesias de los RR. PP. Salesianos, RR. PP. Dominicos, RR. PP. Carmelitas, en la Clerecía y en el Colegio Mayor de San Juan Evangelista.

En el día de hoy, 15, se celebrarán en Jaraíz de la Vera (Cáceres), solemnes funerales con motivo del traslado de sus restos mortales al cementerio de dicha villa para recibir en él sepultura definitiva.

El Excmo. y Rvdmo. Sr. Obispo de Salamanca se ha dignado conceder las indulgencias en la forma acostumbrada.