Año 65—Número 19.822—Precio: 50 cts.

El Adelanto

DIARIO DE SALAMANCA

Jueves, 7 de octubre de 1948

REDACCION Y TALLERES: TELEFONO 1924
CALLE DE RAMOS DEL MANZANO, 36

ADMINISTRACION: TELEFONO 1815
RUA MAYOR, 13. — APARTADO 10

Personalidades filipinas, a España

Manila.—El jueves saldrá hacia España, en avión, el presidente del Senado, don José Avelino; el senador don Jesús Cuenco, el coronel Zobel y el capitán de corbeta don Carlos Albert, que integran la delegación que asistirá a las fiestas del centenario de la Marina de Castilla. También viajan las señoritas María Aurora Quezón, hija del finado presidente; Ruby Rojas, hija del también fallecido presidente. (Efe.)

UN ACTO EN LA CAMARA DE COMERCIO AMERICANA, EN ESPAÑA

Madrid.—El ministro de Industria y Comercio asistió hoy a un almuerzo que se celebró en la Cámara de Comercio americana en España, de homenaje y despedida al agregado comercial de los Estados Unidos, señor Randall, que ha sido destinado para otro cargo en Washington.

El señor Suances se sumó gustoso a la manifestación de simpatía y afecto tributada al señor Randall. (Logos.)

AUDIENCIA MILITAR Y CIVIL DE S. E. EL JEFE DEL ESTADO

Madrid.—Su excelencia el jefe del Estado y Generalísimo de los Ejércitos ha recibido en el Palacio de El Pardo, la siguiente audiencia militar:

Don Joaquín Lahuerta López, general de división; don Carlos Rubio López Guijarro, general de división; don Manuel Zabala Galván, general de división; don Alberto Lágarde Aramburo, general de división; don Aurelio Cayuela Jiménez, general subinspector del CIAC; don Rafael Alvarez Serrano, general de brigada de Estado Mayor; don José Abia Zurita, general auditor de la Armada; don Rafael Roldán Guerrero, inspector farmacéutico; don José Izquierdo Arroyo, general de brigada de Infantería; don Eugenio de Frutos Daesto, general de brigada de Aviación, y don Fernando Valiño y Marcen, coronel de Infantería.

En audiencia civil fueron recibidos por el Caudillo los siguientes señores:

Don Rafael Alvarez Lampolpo de Guadix y de Baza; Mr. James A. Farley; don Roberto Reyes procurador en Cortes; marqués de Bolarque y don Augusto Miranda, presidente del Consejo de Administración y director general, respectivamente, de la Sociedad Española de Construcción Naval; don Luis Lozano del Rey, catedrático de la Universidad Central; P. Modesto de San Pablo, superior de los pasionistas de Chile, y don Fernando Fresno. (Logos.)

El senador Gurney, recomienda un acercamiento a España, tan pronto como sea posible

MARSHALL HA TRATADO YA DE ESTE ASUNTO CON BEVIN Y SCHUMAN

La gestión iniciada por el secretario de Estado es considerada como el primer paso hacia la rehabilitación internacional de España

Washington.—El senador republicano Chan Gurney, presidente del Comité de Asuntos Militares de la Alta Cámara de los Estados Unidos, ha recomendado que España sea incorporada a la alianza militar europea contra el comunismo y que le autorice al mismo tiempo el participar en el programa de recuperación europea.

En una entrevista con la Prensa, manifestó que había hablado en Madrid con el Generalísimo Franco, comprobando que se trata de "un hombre afable, que sabe lo que está haciendo".

El senador dijo que tuvo una visita "de lo más agradable" en España y que los españoles "no están pidiendo favores". Agregó que se trata de un pueblo orgulloso de sí mismo, que rehusa pedirlos.

Sin embargo, declaró que se le hizo evidente, por la actitud de los funcionarios españoles, que aceptarían con agrado la ayuda de la administración de la cooperación económica y que hay muchas cosas que la economía española necesita adquirir con urgencia.

Recomendó un completo acercamiento con España tan pronto como sea posible, pero dentro de la estructura de las Naciones Unidas.

Agregó que no podía comprender cómo España y los Estados Unidos no han podido acercarse una a otra anteriormente, y que desde el punto de vista práctico no debía dejarse obstáculo sin remover para mejorar las relaciones existentes entre los Estados Unidos y España.

Cuando se le preguntó si eso no chocaría con la anunciada política de los Estados Unidos de "apoyar a las democracias", Gurney contestó que en su opinión el mayor peligro actual en el mundo es el comunismo, y que si dos países están del mismo lado en esa batalla, deben existir mejores relaciones entre ellos.

Manifestó Gurney que recomendará al Departamento de Estado que haga todo lo posible por incorporar a España en la E. C. A.

Cuando se le interrogó si en esta cuestión no eran las naciones acogidas al plan Marshall las llamadas a decidir, Gurney contestó que podría argumentarse con buenas razones a las naciones europeas la conveniencia de incluir a España en el programa.

Añadió que espera que cambie la política actual hacia España si triunfan los republicanos en las elecciones del próximo mes de noviembre. Sin embargo, hizo hincapié en que no había hablado de este asunto con el candidato presidencial republicano, Thomas Dewey.

Gurney siguió diciendo que no sabe si el reconocimiento total de España podrá lograrse en el curso del período actual de reuniones de la Asamblea general de las Naciones Unidas en París, pero hizo nuevamente hincapié en que, en su opinión ésto debe hacerse cuanto antes. Dijo luego que el Gobierno de Franco es fuertemente anticomunista, y como tal debe dársele oportunidad de cooperar con el mundo occidental en la contienda contra el comunismo. (Efe.)

—o—

Nueva York.—El diario "The New York Times" dice que los Estados Unidos están intentando lograr la cooperación de Gran Bretaña y Francia para que sea derogada la decisión de la ONU, de dos años atrás, de pedir a los Estados miembros la retirada de sus jefes de misión en España.

Añade que Marshall ha tratado del asunto con Bevin y con Schuman, quienes se mostraron vacilantes, principalmente por el temor a las reacciones que habría de provocar en el seno del partido laborista británico y del socialista francés.

El periódico dice, por último, que la gestión iniciada por Marshall se considera como el primer paso hacia la rehabilitación internacional de España. (Efe.)

¿Experiencias atómicas en Rusia?

Según una información de origen suizo

Washington.—La Estación Central Meteorológica de Zurich, ha captado importantes ruidos de explosiones, según parece, procedentes de Rusia, anuncian informaciones de origen suizo.

Por otra parte, en distintos centros norteamericanos igualmente se han registrado, en el transcurso de las últimas veinticuatro horas, sacudidas y explosiones a larga distancia, no precisándose su procedencia.

Según los medios especializados de los Estados Unidos, se estima que estos fenómenos registrados pueden corresponder a experiencias atómicas. (Efe.)

Huelga de marinos mercantes, en Francia

París.—El sindicato de marinos mercantes, dirigido por los comunistas, ha anunciado una huelga de veinticuatro horas para el día 8. Afectará a todos los grandes puertos de Francia. (Efe.)

Inauguración del curso académico en la Pontificia Universidad Eclesiástica

El acto fué presidido por el Cardenal Primado y los Prelados que forman el Consejo de la Universidad Pontificia

Ayer, en un solemne acto, quedó inaugurado el curso académico 1948-49 en la Pontificia Universidad de Salamanca.

A las diez de la mañana, y en la capilla de la Pontificia Universidad Eclesiástica, se celebró una misa del Espíritu Santo, que fué oficiada por don Vicente Puchol, Rector Magnífico del Colegio Mayor de Santiago, y a la que asistieron todos los prelados que forman el Consejo de la Universidad, las primeras autoridades salmantinas y la totalidad de los alumnos de las diferentes Facultades y representaciones de las Ordenes religiosas de la ciudad.

Seguidamente en el Aula Magna, tuvo lugar el solemne acto de apertura del curso. Presidió Su Eminencia el Cardenal Primado, doctor don Enrique Plá y Deniel, a quien acompañaban el excelentísimo señor arzobispo de Valladolid, doctor don Antonio García y García; excelentísimo señor obispo de Salamanca y Gran Canciller de la Universidad Pontificia, doctor don Francisco Barbado Viejo; excelentísimo señor obispo de la diócesis de Ciudad Rodrigo, doctor don Máximo Yurramendi; excelentísimo señor Gobernador civil y jefe provincial del Movimiento, don Diego Salas Pombo; excelentísimo señor Gobernador militar de la Plaza, general don Francisco Rodríguez Urbano; excelentísimo señor obispo de Plasencia, doctor don Juan Pedro Zarranz; excelentísimo señor Rector de la Universidad Literaria, don Esteban Madruga; excelentísimo señor obispo de León, doctor don Luis Almarcha; ilustrísimo señor Delegado de Hacienda, don Manuel Veiga González; ilustrísimo señor fiscal de la Audiencia, don José Sanz Tablares, y el concejal del Excelentísimo Ayuntamiento, don Ramón Villarino, en funciones de alcalde accidental.

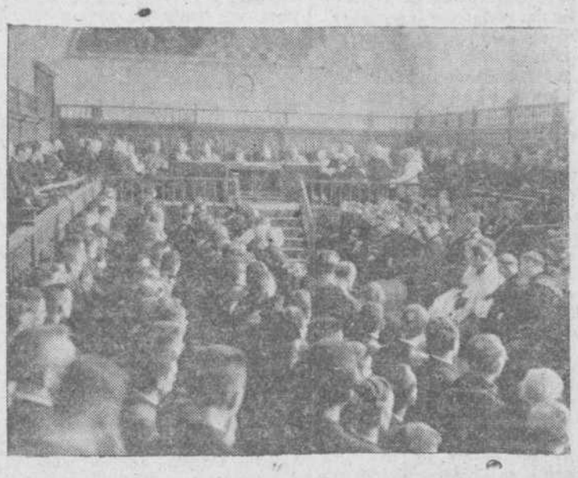

Aspecto del Aula Magna durante el acto (Foto Horna.)

Se hallaban también en lugar destacado el nuevo Rector Magnífico, don Gregorio Alastruey, y el Claustro de Profesores, así como las representaciones de las distintas Ordenes religiosas de la ciudad.

El acto comenzó con la lectura de la Memoria del curso anterior, por el secretario, don Paulino Laso, y en la cual se recogen todas las actividades de la Universidad Pontificia salmantina durante el pasado curso académico. Tuvo frases de elogio para el saliente rector, don Lorenzo Miguelez, y dió la bienvenida al nuevo, don Gregorio Alastruey, haciendo un breve resumen de sus actividades como escritor y enumerando también las publicaciones de los diferentes profesores que dan un valor muy notable al prestigio de la Universidad. Se recogen también en la Memoria datos muy importantes, como, por ejemplo, el incremento de volúmenes en la Biblioteca, a la cual han dado toda clase de ayuda el excelentísimo señor Gobernador civil de la provincia, algunos alumnos, la Universidad de Santo Domingo y la Literaria de Salamanca, y a los cuales, don Paulino Laso, agradeció sinceramente todo su interés y apoyo al engrandecimiento de la biblioteca.

Tuvo lugar después el discurso inaugural, que pronunció el reverendo Padre doctor Gregorio Suárez, O. S. A., sobre el tema: "La metafísica de Egidio Romano (1243-1316) a la luz de las veinticuatro tesis tomistas", que fué escuchado con gran interés por los reunidos. Al final de su disertación, el reverendo Padre Suárez fué muy aplaudido.

A continuación, el ilustrísimo y reverendísimo señor obispo de Salamanca y Gran Canciller del Consejo de la Universidad Pontificia, doctor Barbado Viejo, dió lectura al decreto de la Santa Sede por el cual se nombra Rector Magnífico de la Universidad de Salamanca a don Gregorio Alastruey.

Se verificó seguidamente el reparto de premios a los alumnos más destacados en las diferentes Facultades. El secretario de la Universidad dió lectura a los nombres de los premiados y los alumnos fueron acercándose a la mesa presidencia y recibieron, de manos de los prelados y autoridades, los correspondientes diplomas.

Acto seguido hizo uso de la palabra Su Excelencia el Cardenal Primado, doctor Plá y Deniel, que pronunció frases de salutación para los reunidos, congratulándose por el auge que va tomando cada año la Pontificia Universidad de Salamanca, a la que se espera, en un futuro próximo, poder dotar de una Facultad de Humanidades. Elogió la

(Continúa en cuarta plana)

Nunca se rendirán los Estados Unidos a Rusia en Berlín

CADOGAN, EN NOMBRE DE INGLATERRA, DECLARA QUE NO PUEDE HABER NEGOCIACIONES CON RUSIA BAJO CONDICIONES DE COACCION COMO LA CREADA POR EL BLOQUEO

El Consejo de Seguridad suspende los debates hasta la semana próxima

París.—Con asistencia del jefe de la delegación soviética en la ONU, Vichinsky, ha comenzado, a las diez y media de la mañana, el debate del problema de Berlín en el Consejo de Seguridad.

La representación norteamericana ha hecho constar solemnemente que nunca se rendirán los Estados Unidos a Rusia en Berlín, aunque ofreció asistir a una reunión de la Junta de Ministros de Asuntos Exteriores, para tratar de todos los problemas alemanes en el momento en que se levante el bloqueo de Berlín.

El delegado norteamericano Jessup, abrió el debate contra Rusia en el Consejo de Seguridad, que juzga la crisis de Berlín. Hizo la más enérgica advertencia hecha hasta ahora a los soviets, al proclamar que la política norteamericana se basa en que no habrá rendición.

Acusó a Rusia de utilizar un acto de agresión y una amenaza hostil para imponer un bloqueo en Berlín, que está fuera de la ley. Advirtió a la Unión Soviética que los Estados Unidos se disponen a tomar las medidas necesarias para permanecer en Berlín y proteger al pueblo berlinés.

Dió a entender, que si es necesario, los Estados Unidos emplearán la fuerza para mantener su posición en Berlín. Reiteró que el bloqueo de Berlín ha sido impuesto de manera ilegal y que la situación en la antigua capital de Alemania está fuera de la ley, violando el derecho y la obligación de los norteamericanos a permanecer en Berlín. El Gobierno de los Estados Unidos—declaró—no renunciará sus derechos ante la amenaza de la fuerza. (Efe.)

TACTICA RUSA

París.—La reunión del Consejo de Seguridad tuvo que comenzar con veinte minutos de retraso para dar tiempo a que llegase el delegado soviético. La decisión de éste, de asistir a la reunión, es interpretada como propia de las tácticas rusas; es decir, la de sentarse en su puesto y permanecer callado durante todo el debate, para cuando se someta a la resolución final, presentar el veto. (Efe.)

SE APLAZA LA SESION

París.—La sesión matutina del Consejo de Seguridad se ha levantado a las 12,18 y será reanudada a las tres de la tarde.

Tienen pedida la palabra los delegados de Gran Bretaña y Francia. (Efe.)

¿GROMYKO, CAMINO DE PARIS?

París.—Al llegar Vichinsky al Palacio de Chaillot, se negó a hacer declaraciones a los periodistas, gritando a sus preguntas: "No, no, no".

Ante la insistencia de los representantes de Prensa, se limitó a decir, más cordialmente: "No puedo explicar mi posición ahora. Lo haré en una reunión".

Entre los muchos rumores que circulan por los pasillos de la ONU, existe el de que Gromyko se encuentra camino de París, procedente de Moscú. (Efe.)

INTERVIENE EL DELEGADO BRITANICO

París.—El representante permanente de Gran Bretaña en el Consejo de Seguridad de la ONU, Sir Alexander Cadogan, ha inaugurado la sesión de la tarde del Consejo de Seguridad.

Denunció en su discurso, de manera tranquila, pero con firmeza, la acción unilateral ilegal, forzada y arbitraria de Rusia y el uso de la amenaza de la fuerza contra los aliados en Berlín.

En el último momento agregó dos páginas al discurso que tenía preparado. En ellas deplora la decisión de los soviets a negarse a participar en las discusiones de Berlín, aunque sus delegados asisten a las reuniones.

"¿Es que no tienen argumento o es que han decidido ya no acep-

(Continúa en cuarta plana)

El Adelanto

Es el diario más antiguo de la capital y provincia

El VII Centenario de la creación de la Marina de Castilla

Las misiones ibero-americanas depositaron coronas de laurel ante la estatua de San Fernando

El ministro de Marina del Perú impuso la corbata del Mérito Naval de su país a la bandera de la Escuela Naval de Marín

Sevilla.—A las doce y media, en el Ayuntamiento, se ha celebrado una solemne recepción en honor de las Misiones iberoamericanas que se encuentran en nuestra ciudad.

El alcalde dió la bienvenida a los visitantes, pronunciando un discurso, en el que resaltó las glorias de la Marina española.

A continuación pronunció otro el ministro de Marina del Perú, que agradeció las atenciones recibidas.

Finalmente se sirvió un vino de honor a las autoridades. (Efe.)

—o—

Sevilla.—A las cuatro y media comenzaron a llegar a la Torre del Oro las compañías de desembarco de los distintos buques que se encuentran en el Guadalquivir, para recoger las banderas allí depositadas, y se dirigieron a la Plaza de San Fernando, en donde se las iba a rendir un homenaje. La entrega fué hecha por el almirante Abarzuza, representante del ministro de Marina y se interpretaron los himnos de las distintas naciones, marchando las compañías, con bandera y música, por las avenidas de Queipo de Llano y José Antonio, hasta la Plaza de San Fernando y en el siguiente orden: española, argentina, brasileña, dominicana, peruana y portuguesa.

A las cinco llegó a dicha plaza el ministro de Marina, tocándose el himno nacional, rindiéndole honores la compañía de la Escuela Naval de Marín.

El ministro de Marina, con los generales Rada, Lecea y Estrada, ocupó la tribuna militar, y el ministro de Educación Nacional, con las autoridades locales, la civil.

Las banderas formaron ante la estatua de San Fernando y las Misiones extranjeras depositaron ante la efigie del Santo, sendas coronas de laurel.

El ministro del Perú impuso la corbata del Mérito Naval peruano a la Escuela Naval de Marín, y el ministro español de Marina, almirante Regalado, entregó las condecoraciones del Mérito Naval a las naciones que toman parte en el acto y dió lectura al decreto de Su Excelencia el Jefe del Estado, concediéndoles la distinción.

Terminado el acto, las fuerzas españolas y extranjeras, hicieron un brillante desfile, siendo vitoreadas con gran entusiasmo. Tomaron parte unos mil quinientos marinos extranjeros. (Logos.)

La Organización Sindical, a los pies del Apostol Santiago

Ayer llegó el primer tren especial conduciendo a 1.065 peregrinos

Santiago de Compostela.—Esta tarde ha llegado a Santiago el tren especial conduciendo 1.065 peregrinos que forman parte de la peregrinación de la Organización Sindical.

Desde la estación se formó una comitiva, constituída por los peregrinos y las jerarquías portando los banderines y guiones sindicales de las distintas Delegaciones, así como de los gremios y cofradías, figurando también pancartas de las distintas provincias, alusivas a la significación espiritual de la magna celebración del jubileo del Año Santo compostelano.

Los peregrinos ostentaban la insignia jacobea y la mayoría eran portadores de los clásicos y tradicionales bordones. Se calcula que se concentrarán mañana en Compostela varios miles de representantes del trabajo español, ya que faltan por llegar los grandes contingentes de peregrinos procedentes de las cuatro provincias gallegas y de Cataluña, verificándose el traslado de los de esta región en camiones y otros medios particulares.

Esta noche a las doce, se espera la llegada del delegado nacional de Sindicatos, señor Sanz Orrio, y del secretario nacional, don Mario López Rodríguez. (Logos.)

CHURCHILL PASEA POR LAS CALLES DE LONDRES

El expremier británico, al frente de una comisión del partido, se dirige a visitar a su compañero Mr. Eden, durante una de las últimas recaídas que tuvo en su enfermedad, aprovechando para dar un paseito por las calles de la capital británica

¿HARA EL CONSEJO DE SEGURIDAD UN LLAMAMIENTO A RUSIA?

PARIS.—EN FUENTES ALLEGADAS A LOS GOBERNANTES DE LAS TRES GRANDES POTENCIAS OCCIDENTALES SE INSINUA ESTA NOCHE LA POSIBILIDAD DE QUE ESTAS PATROCINEN CONJUNTAMENTE UNA MOCION POR LA QUE EL CONSEJO DE SEGURIDAD HICIERA UN LLAMAMIENTO A LA UNION SOVIETICA PARA QUE LEVANTASE EL BLOQUEO DE BERLIN. (EFE.)

EN LA PONTIFICIA UNIVERSIDAD

El Cardenal Primado, el Arzobispo de Valladolid y el Obispo de Salamanca, a la salida de la apertura del curso (Foto Horna.)

Perfil de ayer

Mientras, según informaciones periodísticas, en algunas regiones han comenzado las lluvias otoñales, nosotros consumimos, en la espera de un poco de agua, nuestra impaciencia. Cada mañana, al observar las nubes, renace la esperanza, que dura lo que el sol, con una fuerza propia de agosto, tarda en demostrarnos que todavía la lluvia no refrescará el ambiente demasiado cargado.

Ayer la nubosidad fué menor y el calor apretó de firme. Unicamente nos queda el consuelo del anochecer, que como llega antes, abre un paréntesis para que vayamos refrescándonos y hasta manteniendo la esperanza de que las lluvias que vienen anunciándose, según los partes meteorológicos y haciéndose realidad en otras regiones, se generalice en la península y nos toque algo, que bien lo necesitamos.

El panorama no es ciertamente consolador. Agua y energía eléctrica racionadas y con amenazas de reducción; calles polvorientas y nuestro río, el desaparecido Tormes, convertido en un gran arenal, que lo hace semejar a un trozo de desierto. Sólo esos canalillos que cauce arriba van abriendo numerosos obreros, para lograr mantener un poco la corriente, son la única señal de que teníamos un río en Salamanca, que se nos ha perdido.

GEACHE

La ciudad

EN TAL DIA COMO HOY

LAS APERTURAS DE CURSO ACADEMICO

7 de octubre de 1898

El día 1.º del mes, tuvo lugar la solemne apertura del curso académico en la Universidad salmantina. Aquel año se encargó del discurso inaugural el doctor Bustos, versando sobre "Parte que tomó la Universidad de Salamanca en la corrección gregoriana". Hubo también reparto de premios en esta ocasión, figurando entre los del Bachillerato, Adolfo Verges Lastras y Federico Onís; entre los de las Facultades, don Filiberto Villalobos, don José Carlos Herrera y don Casimiro Población Sánchez.

También hubo oposiciones a una cátedra de piano y solfeo en la Escuela de San Eloy, quedando empatados a votos los profesores don Jesús Pinedo y don Hilario Goyenechea, y repetida la votación se adjudicó la plaza al señor Goyenechea, que a la sazón era maestro de capilla de la Santa Iglesia Basílica Catedral.

En la página de sucesos hay que anotar la enorme crecida del río Almar, que arrastró los pilares de un puente de tres ojos, existente en las inmediaciones de Bóveda del Río Almar. Hemos de hacer notar que el puente es aquél al que no hace mucho nos referíamos en un reportaje, pero no está así desde entonces, pues en este tiempo se ha reconstruido y derruído, por igual causa, otras dos veces.

DIEZ AÑOS DESPUES...

Los conciertos de la Filarmónica, a finales de septiembre, estuvieron a cargo de los siguientes artistas: Señora Tormo de Calvo, arpista del Real Conservatorio; Corvino al violín, el violoncellista señor Calvo, y al piano, el señor Nogueras, quienes dieron dos conciertos, que fueron los únicos que en el seno de la Sociedad, verdaderamente desconcertada entonces, se registraron. Las diferencias filarmónicas crecían con enojosas discusiones.

La apertura de curso, aquel año, la hizo, con un magnífico discurso sobre "La crisis de la Universidad", el catedrático de griego, don Domingo Miral, y hubo reparto de premios, pero éstos no se mencionan en nuestro diario.

Y bajo la presidencia del Gobernador civil, señor Zapata, dió comienzo la Diputación Provincial su serie de sesiones correspondientes al segundo semestre.

GES

REGISTRO CIVIL

Durante los días 2, 3 y 4, se han celebrado en esta capital los siguientes matrimonios:

Jesús Pérez Hernández con Angela Romero Hernández; Angel Sandoval Sandoval con Predestinación Segurado Cruz, Francisco Carabias Flores con Argimira Sánchez Vicente, Jacinto Sánchez Alonso con Erendina García Santiago, Rafael García Benito con Elvira Pérez Sánchez, José Martín Alonso con Anunciación García Gómez, Agustín García Marcos con Tomasa Regallado de Arriba; Severiano Navarro Hernández con Lucila Sánchez Abad, Celedonio del Barrio Pérez con Caridad Sánchez Pascua, José Colmenar González con Rafaela Sánchez de Agreda, Herminio Pérez Domínguez con Josefa Rodríguez Lamas, Julián Hernández Polo con Juana Curto Martín; Cándido Gutiérrez Martín con Epifania Frailo Martín, Eliseo Marcos García con Felicidad Hernández Jiménez, Simón Manzano Sánchez con Manuela Caballo Martín, Manuel Hernández Gamito con Esperanza García Polo, Juan Sánchez Calzada con Teresa Hernández Hernández; Miguel Alfayate García con Vicenta Benito San Zacarías, Honorio Cardoso Blanco con Manuela García Martín, Román Benito López con María Santos Sánchez, Santiago Muñoz Muñoz con Josefa Martín Cabero, José Gaspar Volta con Candelas Pedraz Estévez.

A. Llorente Calama
Médico-Jefe de la Lucha Antipalúdica por oposición. Diplomado del Instituto Español de Hematología y Hemoterapia. Transfusiones de sangre estabilizada y plasma. Análisis Clínicos. Rúa Mayor, 20-2.º. Teléfono 2739
(C. S. núm. 158)

Ayer, en el Ayuntamiento

Sesión del Pleno municipal

A las ocho de la noche celebró ayer sesión el Pleno de la Corporación municipal, con carácter extraordinario y urgente, la cual fué presidida por el teniente de alcalde don Ramón Villarino. Asistieron los concejales señores Ortiz de Urbina, Sánchez Fraile, Sánchez Tabernero, López Ruiz, Péix, Cordón, López Villalba, Fuentes Príncipe, Moretón, García Benito, Gómez Redondo y Rivera, con el secretario, don Constancio Núñez.

Se dió lectura, en primer lugar, al acta de la anterior sesión, aprobándose; y después se pasó a conocer los siguientes asuntos que figuraban en el orden del día:

Examen de las cuentas generales del Presupuesto ordinario de 1947, de administración del Patrimonio municipal y de Valores independientes y auxiliares de dicho Presupuesto. (Quedó sobre la mesa para la próxima sesión, a fin de que todos los señores concejales las examnen detalladamente.

Recurso de reposición entablado por los funcionarios municipales don Bernardino Martín, señorita Marina González y don Agustín García, contra acuerdo de 5 de agosto último rehabilitando a las señoritas Carmen Hernández y Piedad Artiaga en el cargo de auxiliar taquígrafo-mecanógrafas. (Se desestimó el recurso.)

Sentencia recaída en juicio declarativo, menor cuantía, promovido por don Argimiro Carballo sobre reivindicación de una parcela contraria a dicho demandante. (Se dió por enterada la Comisión.)

Informes del letrado a efecto del artículo 207 de la Ley Municipal sobre procedencia del recurso contencioso administrativo contra resolución del Ministerio de la Gobernación aprobatoria de los presupuestos año 1948 de la Mancomunidad e Instituto provincial de Sanidad y desestimatoria de reclamación de este Ayuntamiento. (Se acordó se entable el recurso contencioso administrativo ante el Tribunal Supremo.)

Expediente de expropiación de terrenos a don Isidro Sánchez y don Senén García y licencia para cercar sitos en la calle de Quevedo. (Se aprueban los dictámenes.)

Petición de remuneración por trabajos auxiliares extraordinarios verificados por determinado personal de las oficinas técnicas en la confección de proyectos para el presupuesto extraordinario de 1948. (Se aprueba la sugerencia.)

Ratificación de acuerdo de la Comisión Permanente sobre el deslinde de terrenos con la RENFE en la calle de Espronceda. (Se ratificó.)

La sesión se levantó a las nueve y cuarto de la noche.

MARTIN HERNANDEZ
Electromedicina
Zamora, 38. Tlf. 2477

Cupón pro ciegos

Número premiado con 25 pesetas en el Cupón Pro Ciegos para Salamanca, Zamora, Avila, Cáceres y Segovia, correspondiente al sorteo celebrado el día 6 de octubre.

676

Premiados con 2,50 pesetas, todos los terminados en 76.

SECCION FEMENINA DE FET Y DE LAS JONS

Se pone en conocimiento de todas las flechas azules que cumplen los diecisiete años antes del día 15 del mes corriente, les corresponde pasar este año a la Sección Femenina, debiendo asistir al curso preparatorio que para este fin se celebra en la Casa de Flechas (Obispo Jarrín, 2) todos los días, a las siete y media de la tarde.

Se les advierte que de no asistir a dicho curso pierden todos los derechos como afiliadas a las Juventudes, no pudiendo realizar el paso a la Sección Femenina el día de Santa Teresa, quedando, por lo tanto, fuera de la organización.

Lea usted EL ADELANTO

Notas de Sociedad

VIAJES

Han salido:

Para Bilbao, don Alberto Martín.

—Para San Sebastián, don Mariano Rico.

—Para su dehesa de Villar de Samaniego, nuestro buen amigo don Joaquín Casaus y G. de Saavedra y distinguida familia.

—Han llegado:

De Madrid, don Guillermo Pérez Bofil.

—NUEVOS PRECIOS en CALZADOS MICÓ. Corrillo, 9 y 11.

UNA BODA

En el día de ayer, a las ocho y media, y en la iglesia parroquial de San Juan de Sahagún, contrajeron matrimonio la señorita María Asunción Mariño Toribio y el joven abogado don Manuel Payá Regidor, siendo padrinos de dicho acto don Vicente Mariño Báez y señora, doña Asunción Roco, tíos de la desposada.

La boda se celebró en la mayor intimidad, debido al luto de la novia.

—Nuestros perfumes y colonias a granel, son imitados, nunca igualados. Perfumerías RECIO.

FALLECIMIENTOS

En Peñaranda de Bracamonte, rodeada de los solícitos cuidados de los suyos y confortada con los Santos Sacramentos, falleció ayer doña María de la Paz Maestre, que con tantos afectos contaba por sus constantes y piadosas obras de caridad, y cuya muerte ha causado general sentimiento en todos los sectores de la ciudad.

Una vida ejemplar, en la que se reunían todas las virtudes de la mujer cristiana, dedicada por entero a practicar el bien, conquistaron a la finada el afecto y el respeto de todos. Virtuosa y caritativa, deja tras de sí el recuerdo de una labor puesta al servicio de sus sentimientos cristianos y piadosos. Era Mayordoma del Santísimo Sacramento, Hija de María y Camarera perpetua de la Santísima Virgen de la Soledad y de la Orden Franciscana, ejerciendo su misión con el mayor celo y devoción, dejando un hueco difícil de llenar, dadas las cualidades y méritos que la rodeaban.

Al conocerse la triste noticia de la muerte de doña María de la Paz Maestre, causó profunda impresión entre el vecindario, que acudió a testimoniar su condolencia a sus familiares. Descanse en paz y sean estas modestas líneas expresión sincera de nuestro más sentido pésame, que hacemos presente a sus hermanos, don Valeriano y don Ildefonso Sánchez Maestre; hermana política, doña Marcelina Gómez de Liaño Méndez; sobrinos, primos y demás estimada familia.

—Ayer recibimos la triste noticia de haber fallecido en Castropol (Asturias), el pasado día 1 del corriente, el señor don Ricardo López Fernández, abogado y oficial técnico de la Fiscalía provincial de Tasas de Salamanca, que con tantas amistades y afectos contaba en nuestra provincia; donde realizó una labor ponderada, recta y comprensiva.

Don Ricardo López Fernández fué un funcionario ejemplar y un caballero en el cual tenían acogida todas las causas más justas y nobles. Hombre bueno, sencillo y de gran competencia, deja entre sus compañeros, como en cuantos conocieron sus magníficas cualidades y méritos, los más gratos recuerdos, que perdurarán a través de los tiempos, como un homenaje de cariño hacia su memoria.

En sufragio del alma del finado, tendrá lugar mañana, día 8, un solemne funeral en la iglesia parroquial de San Juan de Sahagún, a las doce de la mañana, sufragado por el ilustrísimo señor fiscal de Tasas y funcionarios de esta provincial, a los que hacemos presente nuestra condolencia.

De Béjar

Próxima exposición

Durante los días del 8 al 11 del actual, se celebrará en un aula de nuestra Escuela de Peritos Industriales una exposición de obras de pintura y escultura que presentará el artista salmantino don José Luis Núñez Soria, hijo de nuestro paisano el apoderado de obras de la capital don Pablo Núñez, y sobrino del industrial bejarano y buen amigo nuestro don Francisco.

Ahora hace un año que el joven José Luis expuso un buen número de obras en el Casino de Salamanca, obteniendo un rotundo éxito, y si sumamos a éste otros triunfos conseguidos por este joven artista, no hemos de dudar que su exposición ha de ser muy visitada y admirada, pues sabemos de antemano que el señor Núñez es todo un artista, con unos dotes y excelente capacidad para triunfar.

C. GARCIA

Propietarios
INTERESA HABLAR CON LOS QUE POSEAN TIERRAS DE NUEVA ROTURACION
Sr. Cantalapiedra
— GRAN HOTEL —

Información del Gobierno civil

Visitas recibidas en este Centro durante el día de ayer:

Secretario de Navacarros.

Teniente alcalde y comisión de Macotera.

Alcalde y secretario de Puerto de Béjar.

Alcalde y comisión de Garcibuey.

Alcalde y comisión de Sepulcro Hilario.

Alcalde y comisión de Robleda.

Alcalde y secretario de Pedroso de Armuña.

Alcalde y secretario de Casas del Conde.

Don Florencio García Martín, de Espino de la Orbada.

JEFATURA PROVINCIAL DE SANIDAD

Centros de vacunación antivariólica y antitífica

A partir de esta fecha, quedan abiertos Centros de vacunación antivariólica y antitífica en este Instituto provincial de Sanidad, todos los días no festivos, de doce de la mañana a dos de la tarde.

Salamanca, 6 de octubre de 1948.—El jefe provincial de Sanidad, Ramón Fernández-Cid.

Excmo. Ayuntamiento de Salamanca

ANUNCIO

Durante el plazo de quince días hábiles, a partir del siguiente al de la publicación del presente anuncio, queda expuesto al público para oír reclamaciones, en la Secretaría Municipal (Negociado de Policía), el expediente incoado a instancia de don Manuel Fernández García y don Rufino Sánchez Castro, solicitando autorización para abrir un taller de hojalatería en la finca número 25 de la calle Van-Dick, de esta ciudad.

Lo que se hace público para general conocimiento.

Salamanca 5 de octubre de 1948.—El alcalde.

CINEMA SALAMANCA

4,30 DOBLE
1.º EL DIABLO Y YO
Paul Muni - Anne Baxter - Claude Rains
2.º Botón de ancla
(Tolerada para menores)

7,45 y 11, EL EXTRAORDINARIO ESTRENO
¡Un amor apasionado en conflicto con el deber!
(No tolerada para menores)

CARY GRANT - INGRID BERGMAN con CLAUDE RAINS
ENCADENADOS
Dirigida por ALFRED HITCHCOCK

MODERNO 7,30
1.º El diablo y yo
de Paul Muni-Anne Baxter
Claude Rains
2.º Botón de ancla
Jorge Mistral - Antonio Casal
Isabel de Pomés
(Tolerada para menores)

AVISO: En las funciones de hoy, tarde y noche, se obsequiará al público con una revista con los títulos de las películas, fichas técnica y artísticas, de los estrenos de la actual temporada

UNIVERSIDAD DE SALAMANCA

Examen de Estado

Relación numérica de los alumnos matriculados para Examen de Estado en la actual convocatoria de septiembre, comprendidos entre los números 431 al 447, ambos inclusive, y los números 8 de papeleta azul, 48, 127, 132 y 296 (papeleta blanca), que, examinados en el día de hoy en el ejercicio oral, han sido declarados aptos por el Tribunal correspondiente, con expresión de las calificaciones obtenidas:

Sobresaliente: 434.

Aprobados: 432 439 48 127.

Salamanca, 6 de octubre de 1948.—El director de examen, Ricardo Espinosa.

COMPRO Joyas Brillantes
Objetos oro, plata, platino y papeletas del Monte
Pago más que nadie - SR. PLACER - Hotel Castilla - Ultimo día

ESCUELA SOCIAL

EXAMENES

Los exámenes de ingreso para los alumnos matriculados en la actual convocatoria tendrán lugar el próximo día 9, sábado, a las siete y media de la tarde, en una de las aulas de la Facultad de Derecho. Deberán presentarse provistos de pluma y tintero o pluma estilográfica.

Los exámenes para las asignaturas de los diferentes cursos se verificará a partir del lunes, día 11, a medida que se vayan convocando en la tabla de anuncios de la misma Facultad. A estos exámenes habrán de concurrir los alumnos matriculados en la actual convocatoria, así como los oficiales y libres que tengan pendientes asignaturas de junio.

DOCTOR JUANES
A. DIGESTIVO Y M. INTERNA
Generalísimo Franco, 74, pral.
C. S. n.º 135 (5)

OBRA SINDICAL EDUCACION Y DESCANSO

RONDALLA

Se recuerda a todos los matriculados que hoy, día 7, a las ocho y media de la tarde, darán comienzo las clases y ensayos de esta rondalla bajo la dirección de don Francisco Hernández Duque, en el local habilitado a tal fin, calle de Zamora, número 24, bajo.

Adoración Nocturna

El turno VII, que tiene por titular a Santo Tomás de Aquino, celebrará su vigilia mensual en la noche del día de hoy, aplicándose la santa misa y oraciones especiales por la intención de don José Grande.

La vigilia dará comienzo a las diez de la noche y los adoradores deberán asistir a las nueve y media para la celebración de la junta de turno correspondiente.

El día en la Audiencia

HOMICIDIO POR IMPRUDENCIA

En la mañana del 14 de diciembre de 1946, el procesado, Melquiades Acosta Calvo, conducía, como criado de doña Josefa González Acera, el camión propiedad de ésta, y al llegar al cruce de las carreteras de Fregeneda y Madrid, frente al Puente Nuevo, a pesar de haberle dado cuenta de la presencia de un grupo formado por tres mujeres, no hizo uso de señal acústica alguna; y con olvido de la más elemental prudencia, habida cuenta de tratarse de un paraje de mucha circulación, continuó su marcha sin disminuir la velocidad, lo que determinó que atropellase a la joven de veinticuatro años Rosa de Castro Guerras, cuando ésta iba a alcanzar el paseo del lado derecho, causándole lesiones de tan extrema gravedad que determinaron la necesaria muerte pocos momentos después de ocurrido el accidente.

El abogado fiscal, señor Alamillo, calificó el hecho descrito como constitutivo de un delito de homicidio por imprudencia del que consideraba autor al procesado, solicitando que se le condenara a la pena de un año de prisión menor, accesorias, costas e indemnización de 20.000 pesetas a los herederos de la víctima.

La acusación particular, a cargo del letrado señor Beláez, adoptaba las conclusiones del señor fiscal, con la única diferencia de fijar la indemnización para los herederos de la víctima en 30.000 pesetas.

Discrepando la defensa del procesado, llevada por el letrado señor Sánchez Fraile, de las acusaciones pública y particular, sostenía que no era autor del delito que se le imputaba; porque al producirse el atropello llevaba el camión marcha moderada y por el centro de la carretera; interesando, por tanto, en su favor, una sentencia absolutoria.

Practicadas las pruebas propuestas para el juicio oral, atendiendo a su resultado el abogado fiscal, señor Alamillo, modificó sus conclusiones provisionales, sosteniendo en definitiva que el procesado marchaba a una velocidad excesiva, sin adoptar las precauciones debidas, y por tanto estimaba que la pena a que debía ser condenado era la de cinco años de prisión menor, accesorias, costas e indemnización ya fijada de 20.000 pesetas, y retirada del carnet de conductor.

A esta decisión definitiva del señor fiscal mostró conformidad el acusador particular, señor Beláez, insistiendo en que la indemnización debía ser la de pesetas 30.000.

El defensor, señor Sánchez Fraile, insistió en mantener íntegramente sus conclusiones provisionales, elevándolas a definitivas, y como a su entender no existían pruebas suficientes para apreciar que llevase el procesado en la ocasión de autos excesiva velocidad ni procediese de manera imprudente, no debía ser considerado autor de delito alguno y para el mismo solicitó una sentencia absolutoria.

Las partes sostuvieron sus respectivas pretensiones en los oportunos informes y el juicio oral quedó terminado para que el Tribunal dicte sentencia.

EL LICDO. SALVADERA

Sucesos locales

Accidente de trabajo

En la Casa de Socorro fué ayer curado, a las diez de la mañana, el herido José María Ramos Ballesteros, de diecisiete años de edad y con domicilio en la Ronda del Corpus, número 43.

Fué asistido por el doctor Bernalt, médico de guardia, quien le apreció una herida contusa en el dedo medio de la mano izquierda, de carácter leve, que se había ocasionado en accidente de trabajo.

MIGUEL BECERRO
MATRIZ Y PARTOS
Horas de consulta: de 11 a 2
Concejo, 9, 2.º, izqda. Tel. 1235
C. S. n.º 14

Julio Santiago Mirat
PIEL—VENEREAS—SIFILIS
MEDICINA GENERAL
Consulta de 11 a 1 y de 7 a 9
Caldereros, 9.—Teléfono 1868
C. S. n.º 53 (8)

Dr. Prada Garrido
Ex-Profesor, por oposición, de la Facultad de Medicina. Ex-Director, por oposición, del Dispensario Antituberculoso Central.
Director del Sanatorio Nacional de los Montalvos
Circulatorio - Respiratorio
General Mola, 11. Teléfono 1980
C. S. n.º 148

TEATRO GRAN VIA
A las cuatro y media, ESPECIAL
Un destino de mujer
Por LORETTA YOUNG
A las 7,45 y 10,45: GRANDIOSO ESTRENO, en versión sonora
GENOVEVA DE BRABANTE
La más bella leyenda de la literatura mundial. (Tolerada menores)

E. Sala Martínez
Médico director del Dispensario Antituberculoso Central de Salamanca. — PULMON y CORAZON
Consulta: Gran Capitán, 6
Teléfono 1037 (Pídase hora)
C. S. n.º 148

EGIDO ANDUJAR
MEDICINA GENERAL
PIEL—SIFILIS—VENEREO
Consulta: Doce a dos y seis a nueve
Caleros, 5, principal
C. S. n.º 22 (1)

TEATRO BRETON — Hoy, 7,45 y 11, la graciosísima comedia, de Antonio y Manuel Paso

UN HIJO, DOS HIJOS, TRES HIJOS

Por la gran compañía de Puchol Ozores — RISA CONTINUA

Anuncios por palabras

Hasta 20 palabras, 8 ptas. por inserción :: Cada palabra más, 0,40 pesetas ::

Ventas

ARTICULOS USADOS

"Ningún artículo usado podrá venderse, según lo dispuesto en la legislación vigente, a mayor precio del 80 por 100 del señalado en la tasa".

MOLINOS PARA PIENSOS trituradores, Muelas de recambio, Trillos rotativos de discos. Motores. Bombas. Mangueras de goma. CASA MIÑAMBRES, calle Zamora, 46.

VENDO casa, llave en mano, bien soleada, en Barrio Prosperidad, Villaviciosa, 25, en 34.000 pesetas. Razón: Ronda Sancti-Spíritus, 4, principal. Carballeira. 8-7

VENDO bonita casa, piedra sillería, vigueta Castilla, plaza del Oeste, principal libre, renta al año 22.800 pesetas; precio 400.000. Otra en Pizarro; Mediodía, libre, 75.000. Barrio Vidal, 45.000; Germán García, Nieto Bonilla, 1. Teléfono 3041. 2-1

MONTANERA se vende en Oropesa (Toledo), para 220 cebones y 250 camperos. Angel Sánchez, Plaza de los Bandos, 8, Salamanca. 5-2

MARTIN corredor serio. Compra-venta casas dehesas, traspasos todas clases, hipotecas rápidas rústicas, urbanas, permutas. Generalísimo, 35. Teléfonos 3009-1770.

SE VENDE o arrienda yugada labor, pastos, casa y dependencias, en La Sierpe. Tratar, calle José Manuel Villena, 18. Salamanca.

VENDO piso nueva construcción, llave en mano. Precio económico. Rúa Mayor, 20, portería, informarán.

VENDO casa tres plantas, una libre, junto Rúa, 175.000. Otra dos plantas, rentando una 3.000. Otra libre, 86.000. Constantino, Francisco Vitoria, 5. 1-1

VENDO montura con retranca. Arreos carro varas, tiros gancho buen uso. Informarán, San Quintín, 3, Salamanca. 3-3

Ofertas

OCASION. — Traspaso local propio cualquier negocio, céntrico, poca renta, Frutería, 7.000. Bar, 12.000. Droguería, 45.000. Pensión catorce camas, Constantino, Francisco Vitoria, 5. 1-1

HIPOTECAS en veinticuatro horas anticipando cantidades en el acto. Lozano. San Pablo, 5. Teléfono 2829.

ARRIENDO pastos para ovejas, dos cuartos, juntos o separados. Tratar, Francisco Vicente Herrero. Sando, Cuarto el Centro. 3-3

GRANJAS, fábricas mantequilla, quesos, etc., participales llegada nueva partida desnatadoras fabricación sueca. Señor Domínguez, Lista, 48. Madrid. 6-a-5

ARRENDARIA montanera para 70 cerdos, o en reposición. Almaraz, Teléfono 1302. 5-2

SASTRERIA VICENTE acaba de recibir las últimas novedades en trajes y abrigos para la próxima temporada. Generalísimo Franco, 22. Teléfono 1465.

SE ARRIENDA el monte de Mozárbez, para 50 camperos. Para tratar, con Pablo Martín, en Mozárbez. 2-2

DIAZ le ofrece espléndidas, interesantísimas oportunidades en compraventa de fincas, traspasos e hipotecas rápidas. José Jáuregui, 7. Tel. 2499. Díaz. 5-2

ALQUILO piso, renta 1.000 pesetas, y otro para oficinas. Plaza de España, número 10 (Puerta Toro). Informes en la misma.

Demandas

NECESITO bellotas para colocar y engordar veinte cebones a reposición (cosa grande). Rafael García González. Robliza de Cojos.

SE PRECISA cocinera y doncella, sabiendo obligación, buenas referencias. Inútil presentarse de la localidad. Informes, Publicidad Arenas. 2-1

SE PRECISA piso completo o planta baja capaz para oficinas y almacén, situado en el Paseo Carmelitas. Dirigirse Portillo de San Vicente, 1. Teléfono 1176. (3) 3-2

AMA DE CRIA, se necesita, para criar en casa de los padres. Informará. Generoso García, en Guijuelo (Panadería). 2-2

Varios

EXTRAVIO MASTIN, pelo oscuro, atiende por "Navarro". Gratificaré indique su paradero a Carlos Cobaleda, en Corbacera o Publicidad AVIL. 4-4

EXTRAVIO de Zorita, Valverdón, cuatro cabras y dos chivas, dos pelo rojo. Razón en la misma, Antonio Domingo Sánchez, gratificará. 3-3

PERDIDA de un perro dogo, blanco, con manchas negras y ceniza. Se gratificará a quien lo entregue en Zamora, 23, portería, o avise al teléfono 1728. 3-3

PERDIDA de un reloj con pulsera. Gratificaré a quien lo entregue en Fray Luis de Granada, 16, pral. Alberto Pérez Benito. 2-1

PERDIDA parachoques automóvil niquelado, corto, parte trasera. Se ruega quien lo haya encontrado lo devuelva a Garaje Moderno, Teléfono 1824. 1-1

CERTIFICADOS Nacimiento, bautismo, matrimonio, defunción, penales. Ultimas voluntades, planos, estudios, legalizaciones. Gestoría R. E. L. - Vázquez Coronado, 2 - Tlf. 2050. - Salamanca

Si quiere curar su

LINIMENTO DAURO
IMPRESCINDIBLE EN TODO HOGAR

DEPORTES

PANORAMA deportivo local

Anoche firmó Dámaso

Nota culminante de la jornada futbolística de ayer fué la de la rúbrica de su nuevo compromiso por Dámaso, a quien si es verdad que le faltaba este detalle protocolario, nunca se le ha dejado de considerar como nuestro jugador, por los lazos de afecto que le ligan al Club y a la afición local, que ha visto con el mayor agrado el contar una temporada más con tan excelente jugador

Entrenamientos

Miércoles, jueves y viernes, han sido los días designados por "Picolín" para la preparación del equipo que irá a Toledo. Ayer hubo asistencia general de jugadores, descollando la presencia de Dámaso.

Aunque nada oficial se ha dicho se espera con curiosidad si será designado ya Dámaso para ir a Toledo, diciéndose también por los corrillos deportivos que, posiblemente se de también entrada a Herrera en la alineación de ese día.

El viaje a Toledo

El equipo saldrá de Salamanca el sábado por la mañana, en el tren de Madrid, realizando la segunda parte de su viaje, Madrid-Toledo, en autocar.

No viene el Oviedo

Anoche se recibió carta del Oviedo agradeciendo la invitación cursada para jugar aquí el martes, festividad de la Hispanidad, pero declinando en virtud del acuerdo tomado de no aceptar partidos amistosos mientras dure la competición de Liga.

BALONCESTO

«COPA DE OTOÑO»

LA REUNION DE HOY

Recordamos a los delegados de los equipos que aspiren a tomar parte en el torneo "Copa de Otoño", que organiza Educación y Descanso, que esta noche, a las ocho y treinta, y en su domicilio social, Asadería, 2, se tendrá una reunión para tratar de la inscripción de equipos, formación del calendario y fijación de detalles de la primera jornada a celebrar el domingo.

Excmo. Ayuntamiento de Salamanca

ANUNCIO

Durante el plazo de quince días hábiles, a partir del siguiente al de la publicación del presente anuncio, queda expuesto al público, para oír reclamaciones en la Secretaría Municipal (Negociado de Policía), el expediente incoado a instancia de doña Purificación Barba Borrego, solicitando autorización para abrir un local destinado a carbonería, en la finca número 10 de la calle Prolongación de Melchor Cano, de esta ciudad.

Lo que se hace público para general conocimiento.

Salamanca 5 de octubre de 1948.—El alcalde.

Del Concurso del ANIS LA TIZONA

¿Qué hizo tu hijo, Simón,
siendo tan poco aplicado
que sin recomendación
la reválida ha aprobado?.

Pues... que ANIS LA TIZONA
bebió con gozo
y de sabiduría
quedó hecho un pozo.

Y al contestar a todo
brillantemente,
le dieron... ¡oh, qué dicha!
sobresaliente.

AUTOR: Radio Macuto. Toledo

Antesala de los Ases

EL DOMINGO COMIENZA EL CAMPEONATO REGIONAL

EL DIA 12, LA REVANCHA HELMANTICO-CIOSVIN.- HOY, ULTIMO DIA PARA INSCRIPCION DE EQUIPOS

Se celebró anoche, en la Delegación Comarcal de fútbol, la anunciada reunión de delegados de equipos federados. Presidió don Antonio Gómez, asistido de sus colaboradores señores Bueno y Rodríguez.

En primer lugar se dió cuenta del resultado de las gestiones verificadas con Madrid para determinar el alcance de las cuotas a satisfacer para la Mutualidad Deportiva, quedando ya este asunto perfectamente aclarado.

A continuación se dió cuenta de la recaudación habida el domingo pasado con el recargo impuesto a los espectadores, no socios, de la U. D. Salamanca, que permite ver con optimismo la resolución del agobiante problema económico de ésta temporada para los Clubs modestos.

Finalmente, se abrió el plazo de inscripción para equipos. De primera categoría sólo concurrieron el Ciosvin, Helmántico, Imperio y E. y Descanso. En vista de ello se procedió al oportuno sorteo para dar comienzo al campeonato regional el próximo domingo. Salieron las papeletas emparejando al Ciosvin-Helmántico y E. y Descanso e Imperio. Pero en este momento se dió la nota, simpatiquísima, por parte de estos equipos, de rogar a la presidencia se anulase el sorteo para no restar fuerza al campeonato dando de principio la auténtica final. El Imperio se ofreció a jugar con el Ciosvin y E. y Descanso con el Helmántico. Se aceptó esta fórmula, quedando en poner estos dos partidos para el domingo en sesión doble.

Pero se suscitó el problema de utilización de la festividad del día 12, hablándose de la organización de un encuentro entre una Selección de modestos y un equipo de la U. D. Salamanca, surgiendo en este momento una iniciativa de mayor interés. Y es que el Helmántico pidió la revancha al Ciosvin, ya que considera anormal su último resultado. El Ciosvin aceptó la propuesta y así, el martes, 12, tendremos este fenomenal partido de nuevo.

Por tanto, quedó, en definitiva, fijado para el domingo, en El Calvario, a las 4.30, el partido Ciosvin-Imperio solamente.

Como se notaron sensibles ausencias entre los equipos de primera categoría y aún de segunda, puesto que sólo estuvieron presentes el Prosperidad y el Club Deportivo Hogar, se acordó dar un último y definitivo plazo, esta noche, de ocho a ocho y treinta, a los equipos que quieran formalizar su inscripción.

—o—

Los dos nuevos equipos, en esta temporada, de la primera categoría, Imperio y E. y Descanso, se muestran animadísimos ante su presentación tras su merecido ascenso. Ambos han trabajado de firme para la renovación de los fichajes y adquisición de nuevos elementos. Así, el Imperio ha fichado a Guervós, de los Salesianos; Poldo, del C. D. Hogar, y Almaraz, de E. y Descanso, mientras este equipo se ha procurado las fichas de José María y Manolo, del Ingelmo.

A ambos equipos les deseamos mucha suerte en su nueva categoría.

CITACIONES

ANCORA F. C. — Cita a todos sus jugadores para que se presenten hoy, a las nueve, en la casa del Serrano, para asuntos del Campeonato y del desplazamiento a Alba.

Escuela Elemental de Trabajo de Salamanca

COMIENZO DEL CURSO

Se pone en conocimiento de todos los alumnos que han sido matriculados en las diferentes clases del presente curso, que éste dará comienzo en este Centro de Formación Profesional, el próximo lunes, día 11.

Los pertenecientes al período de preaprendizaje, primero y segundo año, clases diurnas, se presentarán en la Escuela, a las nueve de la mañana de dicho día, y los de las clases nocturnas, a las siete de la tarde.

Salamanca, 6 de octubre de 1948. — El director, J. Uribarri.

ESPECTACULOS

BRETON

Debut de la compañía Puchol-Ozores

Luisa Puchol y Mariano Ozores, vuelven a Salamanca, tanto para renovar sus éxitos artísticos, como para traernos recuerdos de otras épocas, en que el teatro poseía vida propia. Y eran ellos, precisamente, dos valiosos puntales, que lo mantienen con el mayor optimismo y entusiasmo, y lo que también tanto representa, que es la simpatía. Porque Mariano Ozores y Luisa Puchol, son de los artistas que más recuerdos dejaron siempre en los escenarios salmantinos. Anoche, al frente de una excelente compañía, volvimos a aplaudirlos. "El garbanzo negro", una farsa cómica de José de Lucio, sirvió de presentación. El tema, bastante socorrido, de los linajes, de los enredos y de las situaciones cómicas, tiene en la obra estrenada, el elemento principal. Un joven calaverilla, que es el "garbanzo negro" de la familia, resulta una inocente palomita, al lado del resto de los parientes y todo ello da lugar a escenas en las que si el ingenio no es mucho, por lo menos hay alegría, gracia y simpatía. Y como José de Lucio sabe manejar el diálogo y conoce perfectamente la "carpintería escénica", el resultado es satisfactorio y el público pasa unas horas agradables.

Naturalmente, para lograrlo, está el arte de Mariano Ozores, que interpreta magníficamente el tipo del vividor sin el esfuerzo del trabajo y al que da una chispeante comicidad, como reafirmación de todos sus méritos artísticos. Luisa Puchol, siempre tan admirable, correcta y gran actriz, y en este tono el resto de los artistas de tanta calidad como Enrique Vilches, actor sobrio y preciso; José Luis Ozores, notabilísimo galán con suficiente prestigio; María Puchol, Carolina Mas, Merche Martínez, Conchita Muñoz, Antonio Ozores y Enrique Montes.

Al final de cada acto resonaron cariñosísimos aplausos, justos y merecidos, para la labor por todos realizada.—J. DE M.

CINEMA SALAMANCA

«Encadenados»

Encontrar la originalidad en un tema tratado sobre muy diferentes aspectos, como el del espionaje, es tarea bastante difícil, aun llevado al plano de la actuación femenina que, como más cercano a nuestro tiempo, podríamos referirnos a la célebre Mata Hari. "Encadenados", película estrenada anoche en el Cinema Salamanca, tiene el mismo asunto, centrado en una mujer que llega a sacrificarse al servicio de la patria. Esto sería una continuidad tan sólo, si en su dirección no entrase el ingenio del mago de las imágenes, Alfred Hitchcock. Porque en los fotogramas más espléndidos y hasta en la audacia de realización puede concebirse una expresión tan interesante y magnífica como la conseguida por Hitchcock.

Sin embargo, de este nuestro concepto personalísimo hemos de reconocer que "Encadenados" intenta una "nueva versión" del tema. Puede que desconcierte un poco esta separación del desarrollo vulgar del asunto de espionaje, haciéndolo girar hacia la sencillez, e incluso al aspecto poemático, dentro de una ternura narrativa, que choca con la erudeza de las situaciones. Pero a nuestro juicio éste es el éxito mayor de la película, ya que eso y no otra cosa representa el "dúo" amoroso de dos seres que, ligados por la fatalidad, se mantiene para dejar paso, dentro del agudo dramatismo, a una suavidad de matices y de acción.

Alfred Hitchcock juega constantemente con las imágenes, y así llega a ofrecer unas fotografías en las que la cámara ha de adoptar las inverosímiles posiciones para lograr, con truco, desde luego, una manifestación sorprendente de originalidad y belleza. Por eso "Encadenados", que posee acción, interés narrativo y una gran técnica, tiene categoría de primerísima producción, a lo que contribuye la magnífica creación de Ingrid Bergman, Cary Grant y Claude Raims, en una trilogía maravillosa. La personalidad de Ingrid Bergman encuentra en esta película acusados matices, plenos de emoción, naturalidad y expresión, que van desde las escenas violentas a la suavidad del poema, para dejar reafirmadas sus cualidades de intérprete genial.—JAVIER DE MONTILLANA.

CARTELERA PARA HOY

BRETON.—A las 7,45 y a las 11, "UN HIJO, DOS HIJOS, TRES HIJOS" (no tolerada para menores), por la compañía de comedias cómicas Puchol-Ozores.

TARAMONA. — Sesión única a las 5: "HOMBRES NUEVOS" (no tolerada) y "LA PIMPINELA BLANCA" (tolerada).

CINEMA SALAMANCA.—A las 4,30, "BOTON DE ANCLA" y "EL DIABLO Y YO" (toleradas); a las 7,45 y a las 11, "ENCADENADOS" (no tolerada), por Ingrid Bergman y Cary Grant.

MODERNO. — Sesión única desde las 7,30: "EL DIABLO Y YO", por Paul Muni, y "BOTON DE ANCLA", por Jorge Mistral (toleradas).

GRAN VIA. — A las 4,30, "UN DESTINO DE MUJER" (tolerada); a las 7,45 y a las 10,45, estreno de "GENOVEVA DE BRABANTE" (tolerada), por Gar Moore y Harriet White.

COLISEUM.—A las 7,45 y 10,45, "EL SIGNO DE LA CRUZ" (tolerada), por Claudette Colbert y Fredic March.

LICEO. — Sesión única a las 4,30, "EL PEQUEÑO FENOMENO" (tolerada para menores), por Abbott y Costello.

SOBERANO - El Soberano de los coñacs de GONZALEZ BYASS

Fiscalía Provincial de Tasas de Salamanca

Relación de las personas sancionadas por infracción a la ley de tasas durante el mes de agosto de 1948, cuyas multas oscilan entre mil y diez mil pesetas:

Juan Arroyo Vicente, Manuel Arroyo Vicente, Angel Arroyo Arroyo, Manuela Herrero Sánchez, Santiago Herrero Vicente, Ramón López Sánchez, Agustina Díez Sánchez, Wenceslao Blanco de Paz, Josefa Honorato Gallego, Balbino Arenas Jesús, Agustín Rodríguez Sánchez, Domingo Hernández Rodríguez, Jacinto Carabias Muñoz, José Carabias Muñoz, Victoria Medina Arroyo, Nicolasa Gutiérrez Izquierdo, Rafaela Izquierdo Izquierdo, Anastasio Sánchez Izquierdo, María García Hurtado, Alfonso García Angoso, Serafín Guarido Baro, Fernando Sánchez Rueda, Eutiquiano Sánchez Iglesias, José M. Marcos González, Paulino García Sánchez, Vicente Alonso Sánchez, Avelino Marcos Manzan, Felipe González Blanco, Pedro Romo Muñoz, Eusebio Hernández Martín, Guillermo García Hernández, Emilio García Fonseca, Daniel Muñoz Muñoz, Joaquín Jiménez Sevillano, Angel Rodríguez Sánchez, José Arévalo García, Alfonso Rodríguez Cruz, Viuda de Bernardino Carreño, Silvestre Blanco Conde, Manuel Pérez Ramos, Segundo Hernández García, Juan Torres Sánchez, Pedro Vallejo Gil, Celestina Martín Romo, Emilia Nieto Luis, Pedro Martín Rodríguez, Francisco Andrés Martín, Andrés Garrido Alejo, Catalina Barbero Plaza, Juan Antonio Vicente del Arco, Agustín Rodríguez Peña, Julián Marcos Mateos, Martín Santos García, Manuel García Satnos, Federico Regalado Sánchez, JoJsé San Román Martín, Julián Díez Fidalgo, Buenaventura Zapatero, Marceliano Martín Gómez, Eudoxio Rodríguez Herrero, Lázaro Martín Mateos, Francisco Jaén Briz, María Antonia Sánchez Rodríguez, Francisco Quintero Escribano, Francisco Rodríguez Rodríguez, Hilario Sánchez Angulo, Francisco Muñoz Correa, Alejandro Montes Petisco, Constantino Hernández Gallego, Marcial Moreno Rojo, Justo Ramos Barroso, Sergio Moreno González, Patricio Hernández García, Alejandro Valiente Domingo, Cesáreo Mateos Martín, Jeremías Pesrador Palomero, Justo Iglesias Martín, Jesús de la Calle Hermosa, Manuel Hernández García, Adolfo Rodríguez Prieto, Lorenzo Rodríguez Rodríguez, Anselmo Vicente Martín, Fausto Vicente Sánchez, Manuel Sánchez Vicente, Francisco Rodríguez Hernández, Angel Sánchez Vicente, Alejandro Martín Martín, Pedro Mayoral Holgado, Remigio Garzón Sánchez, Juan Rodríguez Prieto, Isidoro Prieto Criado, María Peña Gómez, Paulino Serrano Gutiérrez, Aurdliana Martín Calama, Catalina Barbero Plaza, José Rivas Sánchez, Antonio Sandoval Martín, Félix Vicente Rodríguez, Asterio Redondo Fernández, Miguel Ramírez Cartagena, Teresa Fernández Mateos, Francisco Martín Cacho, Esteban Martín Mateos, Angel Civico Zazo, Leonardo Corral Vicente, Modesta Vela Sánchez, Feliciano Sánchez Martín, BeBrnardina García Matilla, Benjamín Hernández Hernández, Florencio González González, Juan F. Pereña Rodríguez, Angel Rodríguez Bernal, Esteban Cacho Manso, Germán Sánchez Martín, Santiago Alonso Zarza, José Benito Arroyo, Hermógenes Montes Sánchez.

CONGREGACION MARIANA UNIVERSITARIA

El primer cursillo de dirigentes

Continúa celebrándose con gran brillantez el primer cursillo de dirigentes de la Congregación de María Inmaculada y San Luis Gonzaga.

La quinta lección, primera del día, trató sobre "Exigencias apostólicas de toda auténtica Congregación Mariana", y estuvo a cargo de don Alfonso Peña de Pablo, refiriéndose principalmente a la entera situación de la caridad en nuestro ambiente moderno.

Como prueba de la eficacia de este cursillo está el informe de la Comisión de piedad leído por don José Luis Gutiérrez Sánchez, dando cuenta de las conclusiones tomadas por los miembros de la Comisión, conducentes todas ellas a intensificar la vida de piedad del congregante. Se formularon algunas objeciones.

"Cabezas católicas y formación intelectual", fué el tema desarrollado a continuación por el señor López de Fez, muy documentado, con precisión de forma y exactitud de fondo.

El P. Encinas se ocupó del tema "Los ejercicios de San Ignacio y el congregante".

Finalmente informó don Jaime Martín Fraile en nombre de la Comisión de Apostolado, discutiéndose algunas de las conclusiones.

José Angel SERVIA
Médico Puericultor. Enfermedades de la Infancia. Rayos X.-Consulta a la una. Prado, 4
C. S. número 84 (2)

COLISEUM A las 7,45 y 10,45
ULTIMO DIA DE
EL SIGNO DE LA CRUZ
(Tolerada para menores)

LICEO UNICA, a las 4,30
El pequeño fenómeno
(Tolerada para menores)

Noticias de toros

UNA BRAVA NOVILLADA DE DON MARCELIANO RODRIGUEZ, EN CORDOBA

Reproducimos a continuación, con sumo agrado, el juicio que mereció al crítico taurino del diario "Córdoba" la lidia de una novillada enviada a dicha plaza andaluza por el ganadero salmantino don Marceliano Rodríguez —afincado hoy en aquellas tierras— y que ha sido una de las más bravas que se han dado esta temporada en las plazas españolas. Dice así:

"EL GANADO A LA MEDIDA

El domingo, Martorell, "Lagartijo" y "Calerito", lidiaron una novillada pareja, terciada, cortita de pitones, de don Marceliano Rodríguez, de Almodóvar del Río, cuyo comportamiento en la lidia es suficiente para acreditar a una divisa. Todos ellos demostraron franqueza a la salida de los chiqueros y, su excepción, arrancaron de largo a las cabalgaduras y empujaron con brío y codicia, a los del castoreño. Si algunos —pongamos por ejemplo los lidiados en segundo y cuarto lugar— llegaron proboncetes a la hora del póstumo trasteo, la dificultad fué salvada por los diestros a quienes cupieron en suerte —que esta vez hubo toreros y toros— al llegarles con la flámula a los propios hocicos y embarcarles con sapiencia en los vuelos del trapo. En cambio hubo también que anotar en elogio de la novillada, la suavidad con que llegaron a la muleta los toros lidiados en primero, tercero y quinto lugar. El último embestía más descompuesto, acusó nervosismo y puso, a veces, en peligro a su matador. En suma: no novillada de las que podrían verse muchas. El público lo reconoció así e hizo partícipe a Eladio, el mayoral de la vacada, de una gran ovación con vuelta al ruedo, en unión de los tres matadores, una vez arrastrado el tercer morlaco".

JUNTA PROVINCIAL DE PRECIOS

PRECIO DEL SALVADO

Se pone en conocimiento de los señores almacenistas de salvados y público en general, que el precio de este artículo será para esta capital y provincia, durante el presente mes, el de 0'388 pesetas el kilogramo de venta por el almacenista.

Lo que se hace público para general conocimiento.

Salamanca, 6 de octubre de 1948.—El gobernador civil presidente, Salas Pombo.

LOS LIBROS

"Santiago y España"

Del muy ilustre señor magistral de León, don Clodoaldo Velasco Gómez

Conocida de todos es la tradición jacobea, que pudiera juzgarse apostólica, aunque la narración escrita más antigua conocida no sea anterior a los comienzos del siglo XIV o postrimerías del XIII, y que tan arraigada se halla en los españoles, por lo que pudiera parecer ofensivo a la creencia de católicos y a la conciencia colectiva patriótica negar o poner en duda estas tres realidades: la evangelización de España por Santiago el Mayor; la aparición a él de la Virgen María, en carne mortal, en Zaragoza, a donde fué angélicamente transportada desde Jerusalén; y que los restos del Apóstol reposan en Compostela. Pero como tales hechos no son dogmas, aunque la tradición esté admitida por la Iglesia, la crítica histórica ha podido desentenderse de aquellos sentimientos, para enjuiciar razonablemente los hechos.

La negación o la duda no son de ahora. En el año 1593 publica García de Loaysa la "Primera Colección de Concilios Españoles", recogiendo las Actas del Concilio Lateranense IV, según las cuales el arzobispo don Rodrigo Ximénez de Rada negó la venida de Santiago a España, como argumento para defender la primacía de su Iglesia Toletana sobre las demás de España, incluso la Compostelana. Con ello se creó un ambiente contrario a la tradición, que pesó decisivamente sobre historiadores y críticos de tanta autoridad como Baronio, confesor del Papa y bibliotecario del Vaticano, que antes la había admitido.

En nuestros tiempos, en el extranjero ya no se admite la predicación de Santiago en España, y esta postura ha acusado su influencia —como tantas otras veces y en otras tantas cosas— sobre el pensamiento español. Así, el Padre Villada, en su "Historia Eclesiástica de España", al tratar el tema, ya advierte que su intento no es echar abajo la tradición, ni hacer apología, sino únicamente averiguar la verdad; pero se debate en una íntima tragedia, en un mar de dudas: corazón español, desearía vivamente inclinarse, sin reservas, del lado de la tradición: pero su educación extranjera muestra sobre él su poderoso influjo, su noble intento de indagar la verdad, como buen historiador y crítico, es cumplido con tan poco calor, con tan escaso entusiasmo, frente a la negación extranjera, que dá la sensación de adherirse tácitamente a ésta. Tal conducta ha influído, perniciosamente, en las obras posteriores: Sirva de ejemplo la monumental Historia de España, que se publica bajo la dirección de Menéndez Pidal, en la que se toca el tema poco más que de pasada y para negar abiertamente la predicación de Santiago en nuestra Patria, sin más argumentos que la autoridad del ilustre jesuita, a cuya obra se hace continua referencia.

Una excepción a esta corriente está representada por un libro aparecido hace unas semanas, bajo el título "Santiago y España", debido a la pluma del Muy Ilustre Señor Magistral de la Catedral de León, don Clodoaldo Velasco Gómez, editado por el "Centro de Estudios e Investigaciones de San Isidoro", de León, perteneciente al "Instituto P. Flórez", del Consejo Superior de Investigaciones Científicas. Valientemente se enfrenta el autor con la crítica extranjera y con la ambigua posición del Padre Villada, persiguiendo una doble finalidad: destruir esta influencia, reaccionando contra el simple argumento de autoridad, y restablecer, reconstruir y reafirmar nuestra tradición respecto de Santiago. Y en verdad que lo consigue: Al terminar la exposición de la primera parte del libro, se llega sin esfuerzo a la conclusión de que los argumentos ciertos en pro de la tradición se remontan al siglo IV y enlazan admirablemente con los que en el VII se encuentran dentro y fuera de nuestra Patria y con los que, desde esa época, jalonan ya sin interrupción el curso de la historia.

En "Santiago y España" se exponen los argumentos con sencillez y claridad, no despojadas del inexcusable tono científico que el tema exige, armonizándose así, en el estilo, cuanto en aquél hay de popular e histórico-crítico: se examinan minuciosa y profundamente los argumentos contrarios, sometiéndolos a un minucioso análisis, en el que ni el más nimio detalle escapa a la aguda consideración del autor; realizando una labor crítica, en la que, con justeza, se conjugan la pasión del católico español, celoso de nuestras tradiciones religiosas, con la objetividad e imparcialidad del historiador, movido sólo por el deseo de descubrir la verdad. Satisface la lectura del libro por un doble motivo: por la intención y por los resultados.

En la segunda y tercera parte se estudian dos temas que son secuela del anterior: la traslación del cuerpo de Santiago a Compostela y la venida de la Virgen del Pilar. A través de ellas no decae ni un solo momento el interés de este estudio, que representa una valiosa y, nos atreveríamos a decir, definitiva, aportación al esclarecimiento de estos hechos, de la que no podrá prescindir quien sienta interés o curiosidad por estas cuestiones.

Dos defectos, puramente externos, queremos señalar: es el primero relativo a la presentación e impresión, que debiera corresponderse a lo que es y vale el libro en el fondo; el otro se refiere al plan en cuanto éste puede tener de artístico, pues en algunos casos se estudian las cuestiones sin la debida separación, faltando una precisa división y subdivisión en capítulos, apartados, epígrafes, que faciliten la lectura y estudio. Esperamos ver subsanados estos defectos en una próxima edición, bien merecida por esta obra del señor Velasco.

JULIAN A. APARICIO

JULIO PEREZ MARTIN
MEDICO
MATRIZ Y PARTOS
Consulta a las doce
San Justo, 22 - Teléfono 1303
C. S. núm. 28

NUEVO JUEZ COMARCAL DE FUENTE DE SAN ESTEBAN

En el «Boletín Oficial del Estado» del día 5 se publica una Orden de Justicia por la que se resuelve el concurso anunciado para la provisión del cargo de juez en varios Juzgados comarcales, nombrando para el de Fuente de San Esteban al aspirante don Francisco Ríos Salcedo.

Gobierno Civil de la provincia de Salamanca

Donativos recibidos en este Centro con destino a la "Fiesta de la Flor" para los fines de la Lucha Antituberculosa:

Segunda relación

	Pesetas.
Suma anterior.....	28.075
Cooperativa Lechera Salmantina	1.000
D. N. del S. D.....	5.000
Doña Adela Bernáldez Avila	50
Suma y sigue.....	34.125

UNIVERSIDAD DE SALAMANCA

FACULTAD DE MEDICINA

Tribunal de oposición a la plaza de médico radiólogo del Hospital clínico

Se convoca a los señores opositores a la práctica de los ejercicios para el día 25 del corriente mes de octubre, a las diez de la mañana, en el anfiteatro de esta Facultad.

Salamanca, a 6 de octubre de 1948.—El presidente del Tribunal, doctor A. Cuadrado.

ANTONIO GARCIA
RIÑON Y URINARIAS.—A las 12 y las 5.—Cirugía de la especialidad.—Rúa, 4. Teléfono 3186
C. S. n.º 89 (1)

RAMON LEDESMA
Enfermedades de la Infancia. Rayos X. Consulta a las doce
J. A. P. de Rivera, 25-27. T. 1684
C. S. n.º 42

Dr. Cándido Asensio
Tisiólogo del Estado. Exdirector varios Sanatorios. Pensionado en otros países
TUBERCULOSIS. CIRUGIA PULMONAR
Cerrada del Cerrillo, 4. Tfs. 2112 y 2412
C. S. n.º 87.

Luis Infante
GARGANTA, NARIZ Y OIDOS
Gmo. Franco, 44. Teléf. 2033
C. S. n.º 20 (2)

DR. FERREIRA
Director de la Casa de la Madre
MATRIZ Y PARTOS De 11 a 2
Pozo Amarillo, 13, dpdo. Tel. 2231
C. S. n.º 49 (1)

Estudie por correspondencia
CONTABILIDAD-CORTE Y CONFECCION-CULTURA GENERAL
ACADEMIA CCC PIDA FOLLETO GRATIS HOY MISMO Apartado 108 SAN SEBASTIAN

¿Ha pedido Ud. billetes de la espléndida RIFA BENEFICA del HOSPITAL de SANTURCE?
Este año es realmente extraordinaria. SERIE UNICA
Primer premio: ¡MEDIO MILLON DE PESETAS!
Apresúrese a pedir billetes de esta popularísima RIFA SANTURZANA
SOLO HAY UNA SERIE
Por 5 pesetas: ¡DIEZ MIL DUROS!
Por 50 pesetas: ¡MEDIO MILLON!...

Jefatura de los Servicios de Intendencia de Salamanca

Esta Jefatura saca a concurso entre los industriales del ramo, la molturación de los CUPOS DE TRIGO que le sean asignados por el S. N. T. para el abastecimiento del Ejército, con sujeción a las condiciones que se hallan de manifiesto en la misma.

Las ofertas dirigidas al Jefe de estos Servicios se admitirán hasta las doce horas del día 11 del actual.

El importe de este anuncio será satisfecho a prorrateo entre los adjudicatarios.

Salamanca 4 de octubre de 1948.—El comandante de Intendencia jefe, Guillermo Pezzi.

PAPEL VIEJO
Compro archivos, papelote y toda clase de aprovechamientos
PAGO BUENOS PRECIOS
Almacén: Luna, 17. — Teléfono 2875. — SALAMANCA

COLISEUM: Mañana, otro grandioso ESTRENO UNA VIDA Y UN AMOR Fred Mac Murray como contrabandista de perlas en un gran film desarrollado en el lejano Oriente y secundado por la bellísima intérprete de FORAJIDOS, AVA GARDNER

El Adelanto

Fundado en 1883 | Jueves, 7 de octubre de 1948 | Suscripción: 10,00 ptas. al mes

Historias de animales —

Hermano perro, hermano gato

Por R. AGUIRRE IBAÑEZ

Cada uno tiene su manera de santificar las fiestas, aparte de la que la Santa Madre Iglesia impone por igual a todos los fieles. Para honrar a San Francisco de Asís dedicamos nosotros la mañana de su día, azul y dorada, trémula de luces celestiales —como en las tablas de Fray Angélico, como en los lienzos del Perugino— a releer, una página aquí, otra allá, el "Cántico al Sol" y "Las Florecillas" del dulce serafín de la Umbría. ¡Tierno y mínimo Francisco de Asís, que se derrama en amor por todas las cosas creadas, tan bellas, tan simples, tan angelicales a los ojos del "Poverello"! Hermano sol, hermana agua, hermano lobo, hermano asno; pedrezuelas de los caminos que llevan a la Porcíncula, santificadas por sus pies llagados; bestezuelas de los bosques que oyeron su voz y cuyas almas rudimentarias se conmovieron hasta sentirse humanas —quiero decir, capaces del llanto, de la risa y del gozo espiritual— al oirse llamar "hermanos" por aquel hombre que santificó la pobreza y la mansedumbre y llenó de claros resplandores el cielo anubarrado de presagios y agorerías de la Edad Media. Con la lectura, el alma se nos llenó de un dulcísimo, de un franciscano amor por los seres humildes, por los animales domésticos, por cuanto alienta y vive bajo el sol, en las aguas y en el aire, y hasta por las cosas inanimadas, encerradas en la cárcel de la materia o en el volumen mineral de la pura geometría inorgánica.

Por la tarde, con esta impresión de bondad, con este regusto de inefables emociones, salimos de paseo. El cielo estaba entoldado de nubes bajas, amenazando lluvia; ¡pero qué suave, qué tibia y aromada de otoño y de silencio estaba la tarde! Ya en las afueras, cara al campo, una escena de estúpida crueldad rompió nuestro sueño de franciscana dulzura. Otras veces la habíamos presenciado, pero nunca nos produjo una impresión tan triste, tan dolorosa: un pobre perro corría alocado, perseguido a pedradas y con una lata vacía atada al rabo. Ya sé, ya sé, que una sonrisa burlona asoma a vuestros labios de hombres fuertes; pero, seguid leyendo, por favor. Acabo en seguida...

El caso es, que el perro se refugió a nuestro lado huyendo de las piedras y en demanda de auxilio. Le cortamos la cuerda, nos miró con sus ojos de color granate y se alejó a buen paso hacia los desmontes próximos. Y nada más. No contaría esto, si se tratase únicamente de un tonto impulso sentimental del que quisiera hacer alarde. ¡Líbreme Dios de recurrir a estos tópicos para mis crónicas! Pretendo con ello, si acaso, si acaso, estimular a los maestros y educadores a reavivar en los niños el cariño a los animales, cuanto más feos, más tristes y más abandonados, mejor. No hará falta, creo yo, recurrir a expedientes heroicos; bastará con la buena voluntad de todos los días puesta al servicio de esta bella causa.

El perro aquel —y prosigo mi relato— tenía, indudablemente, cara de perro; pero, en cambio, los demonios de los muchachos tenían caras de angelotes. Se quedaron un poco sorprendidos, como si les hubiera estafado la entrada a la gloria, y se alejaron de mí diciendo no sé cuantas perrerías. Y tenían razón. ¿Quién nos mandaba a nosotros meternos en sus juegos, estropeándoles la diversión de la tarde? ¿Les dijo alguien que el perro es un sér noble, bello, útil y en muchas ocasiones desgraciado? ¿Se cuidó alguien de cultivar sus sentimientos, de afinar su educación, de reprimir el instinto de crueldad innato en los niños? Y, en último caso, si los hombres se matan en guerras y revoluciones y los niños pasan hambre y frío, miseria y desamparo, ¿cómo pedirles a ellos que tengan corazoncitos de "pobrecitos de Asís" para andar por casa y corretear en la calle? Piensa uno, que para que la Humanidad no se agite febril, dividida en torturadores y torturados, habría de empezarse por enseñar a los muchachos a respetar los árboles, a querer al perro vagabundo, a dejar que duerma al sol, pacíficamente, el gato de la vecina. Si así no se hace, ¿cómo pedirles de mayores que no destruyan una catedral, que no encierren en un campo de concentración al sospechoso sin pasaporte o dejen vivir en paz al pequeño país que con nadie se mete?

Ya sé que el perro de mi historia tenía más de "Cipión" y "Berganza", que del "Flush", de Virginia Wolf; más de vagabundo sin hogar, como los del inmortal coloquio cervantino, que de esos otros cuidados, mimados y perfumados que ya casi nada tienen de perros; no es un perro literario, como aquel de Valle Inclán, llamado "Carabel", que era un "caro recuerdo de Marquina"; ni un can aristocrático, un alano soberbio, como el eternizado por Velázquez a los pies del Príncipe Baltasar-Carlos o de la mano del pequeño monstruo palaciego D. Antonio, el inglés. Por su pelambre roída y sus huesos apuntándole bajo la piel, más se parecía a esos perros de las historias de Axel Munthe, el Dickens sentimental de los pobrecitos perros abandonados que han conmovido desde "La Historia de San Michele", a las gentes sensibles de medio mundo. Era una pobre bestezuela acosada, hambrienta y terriblemente sola, sin amo que le acaricie y, peor todavía, sin nadie a quien esperar en la puerta, que es la misión y el deber de todo perro cariñoso: como el "Argos" que salta y brinca en el umbral y que se mueve de alegría cuando Ulises regresa a Itaca después de su periplo mediterráneo. Ni aun siquiera como mi gato "Dumbo", que me esperaba todas las noches a mi vuelta del trabajo, correteando por el paseo, y que ha desaparecido hace días, coincidiendo con la estancia del Zóo en nuestra ciudad. Pero la historia de "Dumbo" ya la contaré en otra ocasión.

Hacia los desmontes próximos —decíamos— se alejó el perro maltratado. Las palabras del santo hombre de Asís, casi celestial y divino, nos cantaban dentro su maravillosa ternura: "Hermano perro, hermano gato..." Herido, tal vez buscando un sitio solitario donde morirse, se perdió en la lejanía. Una pena muy honda y un poco ridícula, si queréis, nos hizo un nudo en la garganta. Y a las mientes se nos vinieron las palabras del verso de Lucano que tanto placía a San Agustín: "El cielo cubre al que no tiene losa". Y se hizo la noche...

Continúa el debate sobre la energía atómica

El representante británico Mc Neil ataca a la URSS

París.—El delegado británico, Héctor McNeil, en un discurso pronunciado ante el Comité Político de la ONU, en el debate sobre energía atómica, entre otras cosas, ha dicho: "Los Estados Unidos y mi Gobierno y todos los Gobiernos que firmaron la mayoría de los informes (de la Comisión de energía atómica), no entregarán toda esa información para destruir las bombas y los depósitos de energía nuclear de una forma semiincondicional, porque tenemos miedo a Rusia."

Más adelante McNeil pidió a los rusos "que acepten un sistema de control eficaz y adecuado" sobre la energía atómica y que renuncien a su demanda del veto sobre la organización encargada del control de la energía atómica, que apoyan los occidentales.

"No han pedido —agregó el representante británico— que cedamos nuestra aparente ventaja, ante una industria de armamentos o fuerzas armadas de los que casi no conocemos nada o casi nada y no nos dejan saber nada. ¿Están sin fundamento nuestros temores?

Hablemos con palabras claras. ¿Quién no temería a la fuerza de una gran potencia que ha ocupado Estonia, Letonia, Lituania, la Rutenia oriental, media Polonia, las islas Juriles, el norte de Sajalin y puerto Arturo? ¿Quién mantiene la esclavitud en Polonia, Checoeslovaquia, Bulgaria, Rumania, Hungría, Albania y hasta hace poco en Yugoeslavia? ¿Quién incita y estimula a la rebelión en Grecia e Indonesia? ¿Quién pone sitio a Berlín? ¿Quién atemoriza a Turquía y a Persia, cuyos simpatizantes afirman que tienen el caballo de Troya dentro de todos los países de Europa? ¿Y quién fomenta la lucha en todos los territorios que no tienen Gobierno propio y se aprovecha de la miseria, el hambre y el desorden en todos los lugares en que se puede fomentar?"

McNeil dijo que, a menos que Rusia conteste a estas preguntas, sería inútil aceptar la proposición oficial de El Ecuador para establecer un subcomité que intente llegar a alcanzar un compromiso.

McNeil dijo que si los rusos estuvieran seriamente buscando la forma de llegar a un acuerdo con su nueva proposición atómica, presentada la semana pasada, deberían contestar en lenguaje claro y llano a estas preguntas:

Primero.—¿Están dispuestos a aceptar un sistema de control adecuado antes de que se firme el tratado para destrucción y prohibición de las bombas atómicas?

Segundo.—¿Están dispuestos a aceptar el plan de control occidental como base general para el acuerdo?

Tercero.—¿Están dispuestos a renunciar a su facultad de veto sobre el propuesto control atómico internacional? (Efe.)

—o—

París. — En contestación al discurso del jefe de la delegación inglesa, el representante soviético en la Comisión Política de la ONU, Jacob Malik, pronunció un discurso en la sesión de esta mañana, en el que calificó las declaraciones de MacNeil de "un magnífico conjunto de falsedades y embustes".

"El pueblo soviético —añadió— no amenaza a nadie y el señor MacNeil lo sabe muy bien".

En el resto de su discurso, el delegado soviético se limitó a rechazar las acusaciones inglesas, sin revelar nada nuevo.

El delegado de la Unión Sudafricana dijo que se sentía preocupado por el desarrollo del organismo internacional que asumiría la propiedad de las minas o minerales que contengan uranio, puesto que el oro surafricano contiene una pequeña cantidad de este metal.

Por su parte, el delegado de Polonia, Katz Suchy, afirmó que estaba de acuerdo con la declaración de que sólo sería culpada una nación en caso de que se produjera la guerra atómica. Agregó que en las actuales circunstancias, la nación responsable sería la que mantiene el monopolio y se dedica a la fabricación de bombas atómicas "para destruir ciudades y matar a más gente." (Efe.)

Jubileo concedido al Año Santo. Afiliada, la Sección Femenina organiza una magna peregrinación a Santiago. Ven a nuestra Delegación (Zamora, 24) y te informaremos.

INAUGURACION DEL CURSO ACADEMICO en la Pontificia Universidad Eclesiástica

(Viene de primera página)

labor de los profesores y resaltó la importancia que tienen las publicaciones de las obras de los mismos que de una manera especial demuestran la actividad de la Universidad. Finalmente exhortó a todos los alumnos a que sigan con el mismo empeño y entusiasmo sus estudios para el mejor florecimiento y mayor gloria de la Universidad Pontificia de Salamanca.

Las breves palabras del Cardenal Primado fueron largamente aplaudidas.

Se procedió después a tomar juramento a los profesores, verificándose con el acostumbrado ritual, y, finalmente, el Gran Canciller declaró abierto el curso académico 1948-49 en la Pontificia Universidad Eclesiástica de Salamanca y en todos los centros dependientes de la misma.

El Cardenal Primado durante el acto de bendición de la capilla (Foto Horna.)

LOS ALUMNOS PREMIADOS

En la Facultad de Teología: José María Javier de Ortas, de la Diócesis de Huesca; Salvador de Ivars, de la Diócesis de Orihuela; Angel de la Inmaculada, carmelita descalzo, de Sevilla; Antero Hombría y Tomás Domingo Pérez, de Zaragoza; Celestino Pérez de la Prieta, de Zamora; Antonio Javier de Ortas y Luis Chianotto Fabro, salesianos; Antonio Guillamón Losa, de Cartagena; Teodomiro Martín González, de Avila; Juan Manuel Sánchez Gómez, de Salamanca, y Adolfo de la Madre de Dios, carmelita descalzo.

Y en la Facultad de Filosofía: Enrique Freijo Basebre, de la Diócesis de Vitoria; Alfonso Ortiz García, del Colegio Mayor "Maestro Avila"; Adrián Castro Acero, de Madrid, y Manuel Cecilio Juanes Palacios, franciscano.

COMIDA EN HONOR DE LOS PRELADOS

A mediodía, el Cardenal Primado, arzobispo y obispos que forman el Consejo de la Universidad, así como las primeras autoridades de la provincia, fueron obsequiadas con una comida por el Prelado de nuestra Diócesis, en el Palacio Episcopal.

La nueva residencia del Colegio Mayor de Santiago para vocaciones tardías

Por la tarde, a las cuatro y media, tuvo lugar la solemne inauguración de la nueva residencia del Colegio Mayor de Santiago, para vocaciones tardías, y la bendición de su capilla.

Después de la comida con que fueron obsequiados en el Palacio Episcopal, los Prelados y autoridades se trasladaron a la nueva residencia del colegio, sita en la calle de España, número 15.

Asistieron al acto el excelentísimo y reverendísimo Cardenal Primado, obispos de Salamanca y Ciudad Rodrigo, excelentísimos señores gobernadores civil y militar de la provincia, excelentísimo señor rector de la Universidad Literaria, ilustrísimo señor delegado de Hacienda y el representante del excelentísimo Ayuntamiento, así como numerosas comisiones de todas las órdenes religiosas de la ciudad.

Las autoridades, a su llegada al nuevo edificio, fueron recibidas por el Rector del Colegio, don Vicente Puchol, que les acompañó en la visita que hicieron seguidamente por todas las dependencias de la residencia.

A continuación se dirigieron a la capilla, donde tuvo lugar el sencillo acto de la bendición de la nueva residencia. El Cardenal Primado, revestido de pontifical y con arreglo al ceremonial de costumbre, bendijo la capilla y los locales. Pronunció unas palabras el Rector del Colegio, a las que contestó el Cardenal Primado, poniendo de manifiesto la importancia que tiene la labor que se haga desde el nuevo Colegio y dando, finalmente, la enhorabuena a todos cuantos han contribuido a la constitución de la nueva residencia.

Regreso de los Prelados a sus Diócesis

Una vez concluido el anterior acto, el Cardenal Primado y los Prelados que han permanecido estos días en nuestra ciudad, regresaron a sus respectivas Diócesis.

Fueron despedidos por el señor Obispo de Salamanca y primeras autoridades.

SANZ ORRIO, EN VIGO

Celebró una reunión con los jefes de Sindicatos, Obras y Servicios provinciales

Vigo. — Esta tarde ha llegado el delegado nacional de Sindicatos, señor Sanz Orrio, acompañado del secretario nacional, señor López Rodríguez, y otras jerarquías.

Fueron recibidos por el gobernador civil de la provincia, autoridades y jerarquías. Seguidamente se trasladaron a la CNS, donde tuvieron una reunión con los jefes de los Sindicatos Obras y Servicios provinciales. (Logos.)

MARSHALL saldrá mañana para Washington

Regresará a París en los últimos días de la semana próxima

París. — Se espera que Marshall salga a última hora del viernes próximo o primeras del sábado hacia Washington, con objeto de informar al presidente Truman, según ha indicado un portavoz de la Delegación norteamericana.

Marshall regresará a París a finales de la semana siguiente. El portavoz anunció que hoy se entrevistará Marshall con los ministros de Asuntos Exteriores de Turquía y del Irán, que figuran entre los diecisiete ministros que han solicitado entrevistas con el secretario de Estado norteamericano durante su estancia en París. (Efe.)

LA RESTAURACION DEL CARMEN CALZADO DE SALAMANCA

Solemne acto religioso para el domingo

Para solemnizar el retorno de los PP. Carmelitas Calzados a Salamanca se han organizado diversos actos religiosos.

El domingo, 10 de octubre, por la mañana, habrá procesión de bienvenida, para recibir oficialmente en la Plaza Mayor a la Venerable Comunidad de la Orden del Carmen Calzado, que desde los albores del siglo XIV se instaló en Salamanca, de donde, tras un gloriosísimo historial, hubo de ausentarse por los azares de la invasión francesa de 1808 y de la exclaustración de 1835.

Después del recibimiento oficial la procesión se dirigirá a la iglesia del Carmen de Abajo, donde habrá misa solemne según el rito Carmelita.

Los actos serán presididos por el excelentísimo y reverendísimo señor obispo doctor fray Francisco Barbado Viejo, O. P., con asistencia del excelentísimo señor gobernador civil, ilustrísimo Cabildo Catedral y demás autoridades eclesiásticas, civiles y militares.

BULGARIA quiere pertenecer a la ONU

Sofía.—La asociación búlgara Pro Naciones Unidas ha enviado un telegrama al presidente de la Asamblea General de la ONU, doctor Evatt, pidiendo su apoyo para que Bulgaria sea admitida en la Organización internacional. El mensaje dice que Bulgaria siempre ha promulgado los principios de las Naciones Unidas.

PROCESAMIENTOS EN BUENOS AIRES

Buenos Aires.—Diecisiete personas, entre ellas el norteamericano John Griffith y otras dos que no se hallan en poder de la Policía argentina, han sido procesados en esta capital por supuesta conjura contra la vida del presidente Perón y conspiración contra la seguridad del Estado.

El principal acusado es el dirigente laborista Cipriano Reyes, que hasta primeros del año actual ocupó un escaño en la Cámara de Diputados. La acusación comprende detalles de las reuniones de Reyes con otros acusados, en las que—dice la Policía—se discutió el asesinato del presidente y de su esposa, bien en su residencia de Buenos Aires, bien en el Teatro de la Opera, en ocasión del Día de la Raza. (Efe.)

HOY, EN LA ESCUELA DE SAN ELEY

EXPOSICION DE PINTURAS DE FERNANDO ROMAN JIMENEZ

A las once de la mañana de hoy, en el salón de la Escuela de Nobles y Bellas Artes de San Eloy (Cuesta del Carmen), quedará inaugurada la exposición de Fernando Román Jiménez, que permanecerá abierta hasta el día 10, y que podrá ser visitada por cuantas personas lo deseen, de once a una y de seis a ocho.

En la exposición figuran catorce óleos, dos acuarelas y un dibujo.

Nunca se rendirán los Estados Unidos...

(Viene de primera página)

tar nada de lo que pueda recomendar este Consejo?", preguntó el delegado inglés. "¿Es esa la forma en que la delegación soviética busca la paz y la comprensión? ¿Cómo podemos progresar hacia la solución de las dificultades si una de las partes en disputa se niega a entrar en discusión?

Temo—agregó—que demasiado a menudo, en la corta historia del Consejo de Seguridad hayamos visto partes en disputa llegar hasta la mesa, mostrando muy pocos deseos para aunar opuestos puntos de vista y haciendo declaración sin mederación de su propio caso, y peor todavía, atacando e imputando al otro bando. Demasiado a menudo hemos encontrado que ciertos delegados niegan su cooperación para tratar de encontrar soluciones pacíficas".

A continuación, el delegado británico expresó su sentimiento por la falta de cooperación soviética. Prometió al Consejo que Gran Bretaña está dispuesta a ponerse "en manos del Consejo y a cumplir de buena fe cualquier resolución que se acuerde". Lo mismo que el representante norteamericano, Cadogan, declaró que no podía haber negociaciones con Rusia, bajo condiciones de coacción, como la creada por el bloqueo.

Ridiculizó los intentos rusos, por falta de base, de culpar del bloqueo a dificultades técnicas, a justificarlo como "defensa" contra la reforma monetaria. "Estas acusaciones —manifestó— carecen de base. Realmente, los acontecimientos han demostrado que cada una de las nuevas restricciones formaban parte de un plan de coacción preparado de antemano.

La determinación tomada por el Gobierno soviético supone nada menos que el ejercicio de presión ilegal sobre el Gobierno de Su Majestad británica en el cumplimiento de sus objetivos políticos y económicos".

Cadogan acusó a los soviets de haber acudido a las recientes negociaciones directas carentes de buena fe. La documentación prueba, de una manera conclusiva, la intención del Gobierno ruso de entrar en las discusiones para llegar a un acuerdo de estas cuestiones sin buena fe, aprovechándose, al mismo tiempo, de aquellas ventajas políticas y económicas en Berlín que había proyectado obtener por medio de la imposición del bloqueo". (Efe.)

—o—

París.—Mientras Sir Alexander Cadogan pronunciaba su discurso, el representante soviético, Vichinsky, permaneció sentado en su puesto, quieto y sin despegar los labios. (Efe.)

DISCURSO DE PARODI

París.—El representante francés en el Consejo de Seguridad, Parodi, manifestó en su discurso, que la determinación contra Rusia es una "acción conjunta" de las tres potencias occidentales.

Señaló que otra razón para presentar el caso ante el Consejo, era que de ahora en adelante, dicho Consejo está en condiciones de intervenir, sin demora, en el caso de que empeorase la situación.

Deploró las medidas soviéticas en Berlín, más cuanto que "era la primera vez que uno de los aliados de la lucha contra Alemania había hecho uso de la fuerza contra sus camaradas en el último conflicto". Ridiculizó la afirmación de los rusos de que no existe bloqueo, y dijo que las medidas soviéticas "justifican ampliamente el empleo de la palabra bloqueo".

Advirtió al mundo entero que dejen de tener en cuenta el peligro de la situación en Berlín. La opinión pública en todos los países del mundo está enterada del peligro que supone el que las fuerzas armadas reclamen el derecho a cortar las comunicaciones y suministros de las unidades militares de otras tres potencias.

Si cada Estado perteneciente a las Naciones Unidas adoptase los métodos soviéticos en sus relaciones internacionales, la Comunidad de Naciones se encontraría víctima de innumerables conflictos en que la ley del más fuerte sería lo único aplicable.

Apenas es necesario añadir—dijo finalmente—que si la paz está amenazada, el peligro puede crecer de un momento a otro". (Efe.)

SE SUSPENDE EL DEBATE

París.—El Consejo de Seguridad ha suspendido el debate sobre el problema de Berlín esta tarde. Las deliberaciones no se reanudarán, probablemente, hasta la semana próxima, con el fin de dar a la Unión Soviética una ocasión para que acepte la propuesta de las potencias occidentales y se ponga fin a la crisis de Berlín.

Esta propuesta es: Discusión en la Junta de ministros de Asuntos Exteriores del problema de Alemania en General, una vez que haya sido levantado el bloqueo de Berlín.

Después de haber escuchado a los delegados de Estados Unidos, Inglaterra y Francia, el presidente del Consejo, doctor Bramuglia, propuso que el Consejo pase a un período intermedio de espera. No dió detalles y agregó únicamente que la próxima reunión para tratar sobre Berlín será convocada por el presidente en el momento oportuno. (Efe.)

EXPLOSION EN UN TALLER DE PIROTECNIA DE AVILA

Dos muertos y un herido gravísimo

Avila. — En la madrugada de hoy ocurrió una explosión en unos talleres de pirotecnia, en la parte norte de la ciudad, próximos a las murallas.

Parece ser que se encontraban trabajando en la fabricación de fuegos artificiales, los hijos de la dueña, viuda de Esteban, cuando se originó la explosión, seguida de incendio.

Fueron extraídos de entre los escombros, con gravísimas quemaduras, Mariano, de veinte años de edad; Pilar, de quince, y Gaspar, de trece. Los dos primeros murieron a los pocos momentos, y el tercero, está próximo a fallecer. (Logos.)

Lea usted EL ADELANTO

Vicente López Jiménez

Ginecólogo de la Beneficencia M.
MATRIZ Y PARTOS
Consulta a las 12 y a las 5
Corrillo, 18. Teléfono 2016
C. S. n.º 84 (1)

✝

EL SEÑOR

D. Ricardo López Fernández

Abogado y Oficial Técnico de la Fiscalía Provincial de Tasas

falleció en Castropol (Asturias), el día 1 de octubre de 1948

habiendo recibido los S. S. y la Bendición Apostólica

D. E. P.

El Fiscal de Tasas y funcionarios de esta Fiscalía provincial,

Al participar tan sensible pérdida suplican la asistencia al funeral que por el eterno descanso de su alma, se celebrará en la iglesia parroquial de San Juan de Sahagún, de esta ciudad, mañana, día 8 de octubre, a las doce de la mañana, por cuyo favor quedarán reconocidos.

✝

Doña María de la Paz Sánchez Maestre

Mayordoma del Santísimo Sacramento, Hija de María, Camarera perpetua de la Santísima Virgen de la Soledad y de la Orden franciscana

falleció en Peñaranda de Bracamonte (Salamanca), el día 6 de octubre de 1948

después de recibir los Santos Sacramentos y la Bendición de Su Santidad

D. E. P.

Sus hermanos: Valeriano e Ildefonso Sánchez Maestre; hermana política, Marceliana Gómez de Liaño Méndez; sobrinos, primos y demás parientes,

Ruegan a sus amistades una oración por el eterno descanso de su alma y la asistencia al funeral y conducción del cadáver, el día 7, a las once de la mañana.

Se celebrarán misas en la iglesia de San Miguel Arcángel, de Peñaranda y en Salamanca, en las iglesias de San Juan de Sahagún, PP. Dominicos, Capuchinos, Carmelitas, y el alumbrado de la Exposición del Santísimo en las Esclavas, que serán aplicadas por el eterno descanso de su alma.

Hay concedidas indulgencias en la forma acostumbrada.