PRECIOS DE SUSCRIPCION
Huesca, mes . . . 2 pesetas
Fuera | Trimestre 6 »
| Semestre . . 12 »
EXTRANJERO, AÑO . 48 »
ANUNCIOS Y COMUNICADOS
PRECIOS CONVENCIONALES

LA TIERRA

Huesca, Viernes 4 de Junio de 1926

Organo de la Asociación de Labradores y Ganaderos del Alto Aragón

AÑO VI | NUMERO SUELTO DIEZ CENTIMOS | DIARIO DE LA MAÑANA | Redacción y Administración: Mercado, 12 Teléfono 278 | NUM. 1.513

Despierta, pueblo

COOPEREMOS

Hace poco dimos cuenta de la visita a Zaragoza de varios comerciantes ingleses que venían con propósito de entenderse directamente con los productores de fruta en Aragón a fin de abastecer aquel importante mercado sin necesidad de pasar por las *horcas caudinas* de los intermediarios.

Ayer publicamos, asimismo, una nota oficiosa del Sindicato Central de Aragón en la que dice que está preparando una Memoria que abarca dos partes: la técnica y la social o comercial, en la que seguramente hará su estudio detallado del problema y que procurará difundirla por el país, a fin de que el pueblo se percate de la importancia que tiene el intento, de lo que puede aumentar la riqueza regional si la idea de cooperación encarna y puesta en práctica llegamos a la conquista de tan importante mercado.

Ya en la nota a que nos referimos declara el Sindicato que no están las circunstancias suficientemente preparadas para acometer una actuación cooperativa; pero que es preciso aprovechar todas las favorables condiciones para que no quede sin consecuencias la visita de los comerciantes ingleses. Y para aprovechar esas circunstancias volvemos nosotros sobre lo que tantas veces hemos dicho, sobre la necesidad de divulgar las excelencias de la cooperación, a fin de que la actuación conjunta de los productores haga innecesaria esa interminable cadena de intermediarios, que realizan enormes ganancias a costa del productor y del consumidor que no quieren entenderse.

Nuestra región va a adquirir un desarrollo en su riqueza productiva tan colosal con eso de la Confederación del Ebro, que es preciso ir concordando voluntades, difundiendo ideas, capacitando a sus hombres para que sepan aprovecharse de los recursos de que van a disponer.

Nuestra región va a tener a sus puertas el mercado europeo cuanto se abra el ferrocarril del Canfranc, cuanto otra serie de vías secundarias afluyan a esa gran arteria de comunicación, que las exigirá para abastecer su tráfico, para dar salida al exceso de producción que ha de brindarnos lo que hoy es semidesierto.

Por eso insistimos, por eso decimos todos los días que las cosas no se improvisan, que paralelamente al desarrollo de las grandes obras hidráulicas, que nos darán frutos y fuerza, se requiere el cultivo de la inteligencia y el temple de la voluntad del hombre, pues el hombre lo es todo.

Despierta, pueblo, que los acontecimientos se precipitan, que los hechos llegarán y si dormido te encuentran, te ocurrirá lo que a las Vírgenes fatuas y otro se aprovechará de lo que desdeñaste.

El tiempo perdido no se recupera y para no perderlo cuente con nuestro concurso el Sindicato Central de Aragón.

La festividad de ayer

Con el mayor esplendor, tuvieron lugar ayer en todos los templos los cultos a Jesus Sacramentado.

En la Catedral no hubo Pontifical por hallarse indispuesto el ilustrísimo señor obispo, y ofició el muy ilustre señor don Jacinto Peré, deán y gobernador eclesiástico. Asistió nutrida representación del excelentísimo Ayuntamiento; interpretando la Capilla orquesta la Misa del maestro Rivera.

Por la tarde, a las siete, salió la procesión, que hizo el recorrido de costumbre.

Además de varias Asociaciones nutrían las filas Comisiones de todss las fuerzas guarnecidas en la capital, además del rendimiento de armas, en las bocacalles, por la Artillería. Presidían la comitiva religiosa las autoridades, civiles y militares, cerrando marcha una compañía de Infantería y la Banda militar y cornetas, ejecutando inspiradas composiciones.

La Custodia era llevada por los señores sacerdotes siguientes: Mariano Oliván, Eusebio Paraíso, José Vera, Valentín Dieste, Joaquín Mur, Angel Ferrer, Ramón Abizanda, Saturnino Ferrer, Mauro Rodríguez, Juan León, Félix Subías y Francisco Bibián.

El palio, según costumbre piadosa, lo llevaban elementos pertenecientes a la Adoración Nocturna.

Aun cuando la tarde se mostrabe inclemente, a causa del viento frío e impetuoso, desde los balcones y por las calles era presenciado el paso del Santísimo por infinidad de fieles que reverentes postraban sus rodillas.

AGRICOLAS

VIÑAS: En este mes deben de vigilarse los injertos y como nos hallamos en la época de la floración por efecto de lluvia o enfermedades, tiene lugar el corrimiento.

El azufrado, el cercenado, el desyemado y la incisión anular, especialmente en viñas viñas vigorosas, son muy convenientes.

Hay que prevenirse contra el mildiu.

VIÑOS: Debe de procurarse que las vasijas estén completamente llenas, practicando los rellenos necesarios.

Siendo la época más propicia para que los vinos se tuerzan, se procurará conservar una temperatura de 12 grados en las bodegas.

Vigilar la bodega es la principal tarea del verano.

Las vasijas vacías deben de azufrarse, a fin de que no se enmohezcan.

Lea usted LA TIERRA

GANADOS Y CARNES

BARCELONA.—Ganado cerdío: Se cotizan los cerdos blancos del país y de Valencia a 3 10 pesetas kilo canal; extremeños, a 2'65.

En alza de diez céntimos las reses extremeñas.

Ganado vacuno: Bueyes y vacas de 3'20 a 3'30 pesetas kilo canal; bueyes congelados, a 2 50 pesetas; terneras del país, a 4'20; terneras congeladas, a 3 45.

Existencias regulares.

Ganado lanar: Extremeño: carneros y ovejas, a 3 85 pesetas kilo canal; corderos, machos y hembras, a 4 05.

Segureño: Carneros y ovejas, a 3'85 pesetas kilo canal; corderos, tasa, a 4'05.

Cueros, pieles y lanas: Cueros de buey y vaca, matadero Barcelona, a 2 40 pesetas kilo; de ternera, a 2'50; cueros secos Sevilla, 5 40; ídem Madrid, de 6 a 6 25. Cueros americanos: Cordobeses superiores, de 4'50 a 4 90; Montevideos, a 4 60; Concordias, a 4'50; Corentinos, a 4'60; Buenos Aires, a 4'20; Colombias superiores, a 4 60; ídem de matadero, a 5'10; de segunda, a 3'75; Chinos Bost selectos, a 5 80; de segunda, a 4'25. Pieles cordero esquiladas finas, de 5 a 5'25; ajustes por piel, de 10 a 12

Lanas: Merinas extralavadas, de 14 a 15 pesetas kilo; de segunda, de 13 a 15'50; enfinas lavadas finas, de 11 a 12; ídem de segunda, de 10 a 11; basta estambrera, de 7 25 a 7'50; garras y bajos, a 6

Tocino y jamones: Tocino graso canales de un alto regular, saladillo, a 1'90 pesetas kilo; ídem alto, saladillo, a 2; ídem en hojas recortadas de cerdo blanco ventrescas, a 2'50; ídem extremeño magro del vientre, a 2 90; de cerdo blanco en panchetas magro (escogido) saladillo, a 3; salchichón cular, a 10; ídem corriente, a 9 50; manteca blanca dura propia para la pasta de hojaldre, a 3; ídem blanca superior, a 2 60; ídem morena de la caldera, a 1'75; jamones curación completa, a 7 75; ídem media curación, a 7.

Estos precios se entienden para fuera de la capital.

Automovilistas

Se han puesto a la venta dos obras de gran utilidad:

Manual del Chauffeur

Técnica y práctica del automóvil moderno.

LAS "PANNES" DEL AUTOMOVIL

Sus causas y sus remedios.

Pedidlos a la

Editorial V. Campo

Coso Bajo, 9 y 11. HUESCA

Escuela Normal de Maestros

Han obtenido sobresaliente:

PRIMER CURSO

Ernesto Puertas, Antonio Río, Manuel Trell, Jacinto Cavero, Fermín Solano, Antonio Castro, Félix Godé, Pascual Tricas, Luis González, Francisco Betrán, Matías Boné, José Ruberte y Francisca Ponzán.

SEGUNDO CURSO

Benito Martínez, Lorenzo Latapia, Nicolás Izquierdo, Recesvinto Zaballos, Genaro Laporta, José Viñuales, José Ruberte, Francisco Morte, Jesús Saso, Benito Martínez, Celestino Samper, Francisco Fillat, Jesús Cardiel y José Arregui.

TERCER CURSO

Francisco Puertas, Rafael Rapún, Manuel Galindo, Pacífico Peiró, José María Bruned, Perpetuo González, Luis Baso, Joaquín Mur, Joaquín Viñas, Jesús Godet, Mariano Acín y Wladimiro Salinas.

CUARTO CURSO

José Alcolea, Vicente J. Salamero, Raimando Tena, Francisco Bazús, Tomás Bardají, Antonio Fondevila, Primitivo Sarasa, Teodoro Salas, Francisco Forradellas, José Villacampa, José Arregui y Antonio Fondevila.

Matrículas de honor

Ernesto Puertas Giménez, Manuel Galindo Brunet, Francisco Puertas Giménez, José Alcolea Mur, Vicente J. Salamero Fumanal, Raimundo Tena, Mateo y Francisco Bazús.

El espacio de que disponemos no es mucho y sí son muchas las correspondencias que nos envían de los pueblos, así que han de tener paciencia los corresponsales al no poder complacerles con la publicación inmediata : : : Todo llegará y llegará tanto más pronto cuanto más breves hagan sus : : : : : escritos : : : : :

Sociedad

Con objeto de permanecer unos días con sus familias, han llegado de París don Pedro Olivar y don Elías Viñuales, acompañados de su señoras esposas

Bien venidos.

— Salió para Lérida don Emilio González, factor de aquella Estación.

Suscríbase a "La Tierra"

Caballos cojos
Ganados inútiles
CURA
Resolutivo Rojo Mata

Momentánea

Franqueza de corazón

Con sencillez de ingenua desgranaba ante los seres amigos las cuitas de su pecho. Era su decir un rezo; parecían sus frases notas de canción divina en labios de graciosa mujercita.

¿No adivinaba, inocente, la impresión dulcísima que inspiraba su tierno sentir mostrando al desnudo y fielmente las bellezas de su alma, que es de niña y ya parece de madre, de madrecita mártir, de madrecita buena.

En el lecho del dolor, sufriente, dolorida, yacía su amiguita buena, también fraterna, también pródiga de generosas ofrendas. Para endulzar su dolor, para calmar sus fiebres de amor de caridad, ella niñita bella, de corazón de oro, vino de la aldea a la ciudad para ser hermana y enfermera, para rimar los latidos de su pecho alegre y juguetón, trovador y divino, a fuerza de ser bueno, con los latidos de la enfermita amada que viendo junto a su lecho a la bien amada forastera, se ha de sentir contagiada forzosamente de su alegría bullanguera e ingenua, del dulcísimo atractivo que desparrama la almita infantil de la graciosa y casta mujercita.

Callados, subyugados por la trova de sus palabras henchidas de caridad y de sentimientos, le hemos escuchado departir, alejada por el momento, de la alcoba del dolor.

Sin ambages, como el corazón sentía, así hablaban sus labios Se adivinaba que buena e inocente no comprendía la malicia de los hombres. Culta e ilustrada, educada por madre cristianísima, como pensaba su alma, así estaba segura, pensaban los demás.

Se mostraba indulgente, comprensiva, tierna, efusiva, cordial.

Admiradores fervorosos de la educación que se forja en los hogares aldeanos por las madres que saben ser madre, nos admiró la formación de esa niñita ingenua, modesta y cultísima. E hicimos, sin querer, un parangón, entre la frialdad maliciosa de la urbe y el calor santo que anima el corazón sin dobleces de las hijas de la aldea

La educación sólidamente adquirida, no hizo de ellas mujercitas hurañas, faltas de comprensión, insociables e ingratas, no. Al contrario esa educación respetuosa llena de generosidades de agradecimiento las coloca en un plano de admiración superior a todos los conceptos que puedan merecer los modernismos en boga de la vida fastuosa de las poblaciones populosas.

Por eso más que por nada nos admiró aquella mañana, la mujercita grácil, simpática y bella. Porque nos demostró en su ingenuidad de ángel en la tierra, que sabía sentir y sabía amar, como saben sentir y amar los corazones todos, buenos y agradecidos.

Esa es la educación que precisa inculcar en todos los hogares de la tierra; almas que siendo amantes sepan sentir todos los impulsos al bien.

PETRONIO.

ECOS...

La figura de Abb-el-Krim

Dice "La Epoca" importante diario madrileño:

"Coincidimos con el Gobierno en apreciar que será un mal notorio el que se trace en torno de la repugnante figura de Abd-el-Krim una aureola de prestigios de que carece.

Abd-el-Krim es un aventurero vulgar, que a impulsos de un rencor y de una venganza logró levantar una jarca. Un azar, una desgracia, hizo que lo que no debió de pasar de un episodio aislado se transformase en el derrumbamiento de la Comandancia de Melilla; y Abd-el-Krim tuvo un nombre que ni correspondía a su valor de caudillo ni a la efectividad de su caudillaje.

Los aventureros de la post-guerra, las estratificaciones humanas de indeseables de los más varios países se agruparon en su torno. Había allí un foco de rebeldía, una posibilidad de aventura, y allá iban. Todo esto fué explotado por Abb-el-Krim, que soñó con ser jefe de un Estado rifeño, y después, pareciéndole poco, Sultán de Marruecos. Tazza era la etapa primera para este sueño, y en efecto, Tazza es la etapa última de su rebeldía.

Ni por su talento ni por sus condiciones Abd-el-Krim pasó de un jefecillo vulgarote, favorecido una vez por la suerte, sin pensarlo él, sin procurarlo él. ¡Ah! Pero Abd-el-Krim tiene en su debe cosas tales, que no hay alma humana medianamente recta, asomada siquiera a los principios de civilización, que no experimente repugnancia invencible hacia él. No se sabe de una sola vez que el corazón de ese sér haya latido como el de un hombre. Su conducta para con los prisioneros ha sido tal, de un olvido tan grande de los principios más fundamentales de humanidad, que sólo por respeto a nosotros, nunca por consideración a él, sé comprende se le deje vivir tranquilo. Monte Arruit y Axdir evocan recuerdos que sólo en aras de un sublime heroísmo cristiano pueden perdonarse: olvidarse, nunca.

Nuestros más famosos bandidos esmaltaban su vida con algunos actos de generosidad: Jaime Alfonso, Luis Candelas, tenían algo que les popularizaba en ese sentido. Abd-el-Krim no ha podido igualarles.

Cuidemos mucho, pues, de que no aureolen inconscientemente nuestras plumas su figura repulsiva. Es un rebelde vulgar, que tuvo suerte un día, que explotó unos años circunstancias favorables, y al que ha acorralado y aplastado nuestro Ejército. Ni más ni menos".

□ □

Bila.—Si no me regalas la pulsera, me moriré del disgusto, y el entierro te costará mucho más caro.

El.—Sí; pero ya no tendré que gastar más.

Aviso importante

La Asociación de Labradores y Ganaderos del Alto Aragón pone en conocimiento de todos sus asociados, que, con el fin de que puedan estar bien servidos en saquerío que tanto se necesita, especialmente en la recolección, ha contratado con una importante fábrica de sacos el suministro de todos los que le sean solicitados por sus asociados.

En las oficinas de la Asociación están los sacos de muestra para que los que necesiten adquirir puedan elegir a satisfacción entre las diferentes clases que se les pueden servir, con notable ventaja en calidad y precio sobre lo que puedan adquirir aisladamente.

CLINICA DENTAL
DOCTOR PELLICER
MEDICO-ODONTOLOGO
CONSULTA DIARIA DE 9 A 1 Y DE 3 A 7
Vega-Armijo, 5, 1.º HUESCA

CITOLER
ODONTOLOGO
BOCA-DIENTES
CONSULTA FIJA TODOS LOS DIAS
Duquesa de Villahermosa, 2, pral. HUESCA

Diputación de Huesca

Información de provincias y del Extranjero

(Conferencias telefónicas y telegráficas de nuestros corresponsales)

La festividad del Corpus en España

Los Reyes aplazan hasta Octubre su viaje a Barcelona

Se carece de noticias oficiales de Marruecos. Un importante obsequio a los aviadores españoles que han cubierto el raid Madrid-Manila. El coronel Millán Astray se incorporará pronto al Tercio. Ampliación del Consejo de ministros de ayer. El homenaje a los tripulantes del "Plus Ultra,,. Informaciones de Marruecos y extranjero

Tiempo probable para el día 4

MADRID, 3.—En toda España buen tiempo.

La "Gaceta,,

Publica el diario oficial una Real orden de la Presidencia disponiendoque se anuncien oposiciones para cubrir 24 plazas de topógrafos.

Otra Real orden del ministerio del Trabajo concediendo la Medalla de Oro del Trabajo a don Antonio Geneseca Coromina y la de plata a doña Matilde García Real y don José Iglesias García.

Un obsequio a los aviadores españoles : : : :

El Comité organizador de la recepción de los aviadores españoles a su llegada a Manila ha entregado a Gallarza y Lóriga una bolsa conteniendo siete mil dólares. Otra bolsa con igual cantidad ha sido remitida a Estévez. A los mecánicos se les ha entregado mil dólares a cada uno. El total del obsequio asciende a 164.000 pesetas.

La festividad del día

Hoy, como festividad del Corpus, las tropas de la guarnición han vestido de gala.

Por la tarde ha salido la procesión que ha recorrido las principales calles de Madrid. Las tropas han cubierto la carrera.

De provincias comunican que se ha celebrado la festividad del día con gran brillantez, especialmente en Toledo, Barcelona, Granada y Sevilla.

No pasa nada de nada

El general Jordana hablando con los periodistas les ha comunicado que no tenía noticias nuevas que comunicarles y que no pasaba nada de nada.

Ha terminado diciendo que por ahora no hay que esperar noticias de Madrid porque vendrán de París.

Una conferencia

Han celebrado extensa conferencia el jefe del Gobierno, el general Gómez Jordana y el señor Aguirre de Carcer.

Una nota oficiosa

En la Presidencia se ha facilitado una nota oficiosa diciendo que el general Primo de Rivera a su regreso de Barcelona sometió a la consideración del Rey la conveniencia de que la Familia Real aplazara su viaje a la capital de Cataluña hasta el próximo otoño, por las razones expuestas en la nota facilitada el lunes.

El Rey se ha mostrado conforme con esta indicación y ha aplazado su viaje hasta el mes de Octubre, proponiéndose pasar en Barcelona, durante este mes, unos cuantos días.

La última voluntad de un prisionero : :

Escritas en dos trozos pequeños de papel ha recibido el diario «Informaciones» las últimas voluntades del oficial don Eduardo Martínez Villalón, muerto durante el cautiverio. Ordenó que se enviaran a ese diario para que llegaran a conocimiento de su familia.

El coronel Millán Astray

El jefe del Tercio, coronel Millán Astray, marchará en breve a Granada para terminar su convalecencia. Desde esta capital se dirigirá a Marruecos.

El monumento a Maura

La suscripción abierta para erigir un monumento que perpetúe la memoria del ilustre político don Antonio Maura, asciende a la cantidad de 118.330 pesetas.

El mecánico Calvo en su pueblo : : : :

Dicen de Bilbao que ha llegado a Erandio, su pueblo natal, el mecánico Calvo, que acompañó al capitán Estévez en su viaje a Manila.

Ha sido objeto de un recibimiento cariñosísimo.

Ampliación del Consejo

El decreto sobre aceites, aprobado en el Consejo celebrado anoche, es muy interesante. En él se protege a la industria nacional y es muy amplio y equitativo, sirviendo de base para la nueva reglamentación.

Tiende esta disposición a asegurar que el aceite puro de oliva conserve sus mercados; cuando dé baste el consumo interior y exterior se autoriza la importación por los puertos de Sevilla, Málaga y Tarragona; se prohibe las mezclas; se establece el plazo de tres meses para la molienda y fabricación; se impulsa el mejoramiento de la maquinaria; se establece un pequeño recargo para organizar la propaganda en el extranjero; se prohibe la importación de cacahuet, sésamo y semillas oleaginosas; las fábricas de semillas se convertirán en refinerías.

El decreto será firmado en breve.

También es muy importante el decreto que se refiere a las ventajas que obtendrán los padres de familia numerosa.

Esta ponencia la estudiarán los ministros de Hacienda y Trabajo.

Cuando un funcionario tenga diez hijos se le concederán diversas exenciones, entre ellas el pago de cédula, se le quitará el descuento, no pagará inquilinato; cuando sean quince, se le aumentará el sueldo, y cuando tenga veinte, se le concederá el 50 por 100.

Los obreros empiezan a obtener beneficios desde el séptimo hijo, y luego, proporcionalmente, se le va aumentando el jornal hasta el 50 por 100.

La mayor parte del Consejo, como dijo el marqués de Estella al salir de la Presidencia, ha tratado de Marruecos, informando el presidente ampliamente a los ministros de la situación y comenzándose a estudiar la política que se debe seguir en lo sucesivo.

La situación del Ayuntamiento de Madrid : :

Como consecuencia de los decretos de Hacienda de Abril y Mayo últimos, modificando el régimen tributario de la contribución industtial, sociedades anónimas, impuestos de Timbre y arbitrios sobre bebidas y alcoholes, el presupuesto municipal del año próximo ha visto reducidas las partidas de ingresos en 3.033.000 pesetas.

En vista de ello, la Comsión permanante ha resuelto dirigirse al jefe del Gobierno solicitando que se le permita interpretar el decreto de desgravación de vinos en sentido restrictivo; que se le autorice la aplicación de otras exacciones que no figuran en el presupuesto, y que se le concedan otras nuevas.

La Comisión ha logrado neutralizar la baja en 1.800.000 pesetas con el mayor rendimiento del arbitrio sobre contribución industrial, pero no ve modo de hacer otro tanto con el resto de 1.233.000 pesetas.

El asunto tiene importancia, porque de no tener nuevos medios el Ayuntamiento, no podrá atender a todas sus necesidades.

Consejo de guerra

Ayer se reunió el Consejo Supremo de Guerra y Marina, bajo la presidencia del almirante Pintado, para ver y fallar la causa seguida contra un legionario llamado Antonio Donaire, que desertó en Zoco el Arbáa.

Considerando haberse cometido el hecho frente al enemigo, el Consejo de guerra ordinario condenó al procesado a reclusión militar perpetua, pero el disentimiento ha hecho que la causa viniera al Supremo.

El fiscal, coronel de caballería, don Gregorio Montiel, solicitó la misma pena.

El defensor, capitán de caballería, don Luis Flores, solicitó que se impusiera al procesado recargo de cuatro años en el servicio, por considerar que si bien el hecho fué realizado en campaña, no lo fué frente al enemigo.

La causa quedó pendiente para sentencia.

Viaje de estudio

Ha sido nombrada una Comisión, que preside el director de Agricultura, que marchará a Roma este mes, para estudiar las variedades de trigo adaptables a las necesidades nacionales, pero resistentes contra las plagas del campo.

Homenaje a los tripulantes del "Plus Ultra,, : : :

Anoche se celebró en Lardy, el banquete en honor de los aviadores del «Plus Ultra».

En la mesa presidencial tomó también asiento el alcalde de Murcia.

Asisten por el Gobierno los ministros de la Guerra, Trabajo, Marina y Gobernación.

El banquete estuvo muy animado y se hizo entrega a los aviadores a los postres, muy calurosamente, de las medallas de la Virgen de Loreto.

Las medallas llevan la siguiente inscripción: «España, a Franco; España, a Ruiz de Alda», etcétera.

Despues también les hizo entrega de una placa que regala a los aviadores el periódico «La Raza», de Buenos Aires.

Franco, de sobremesa, estuvo hablando acerca de sus proyectos para el porvenir, pero sin fijar nada en definitiva.

No se pronunciaron discursos.

El banquete ha terminado cerca de la una de la madrugada.

Sentencia

El Supremo de Guerra y Marina ha dictado sentencia en la causa seguida contra el suboficial, hoy alférez, José Valero, el sargento Agustín Mata y once soldados más.

Como se recordará, el Consejo de guerra celebrado en Larache, condenó a muerte al citado suboficial, hoy alférez.

Se condena a don José Valero a dos meses de prisión, al sargento Mata a seis meses, y se absuelve a los restantantes procesados.

Información de Marruecos

Los generales Sanjurjo y Simón en Melilla : : : :

MELILLA.—A las nueve de la mañana llegó a Melilla el crucero «Princesa de Asturias», trayendo a bordo a los generales Sanjurjo, Simón y Goded, y al coronel italiano Mersengo y a otros jefes y oficiales del cuartel general.

Cuando Sanjurjo y Simón salieron del buque, las baterías del barco hicieron las salvas de ordenanza.

En el muelle había una compañía de cazadores con bandera y música, que rindió honores. La banda interpretó la Marcha Real y la Marsellesa.

Los generales revistaron la compañía.

Después de descansar breves momentos en la Residencia, se trasladaron a visitar los centros militares, comenzando por el Parque y Hospitales.

El Alto Comisario español conversó con los periodistas, diciéndoles que por la tarde, a las seis, marcharía con el general Simón en dirección a Casablanca, y desde allí a Rabat, para hablar con el Alto Comisario francés.

Las tropas francesas van abandonando las posiciones de la zona española

PARIS.—Le comunican a «Le Matín» desde Fez, que las tropas francesas se disponen a abandonar en breve Targuist, cuyo poblado corresponde a la zona española. Los franceses se retirarán hacia el Sur, si bien ocupando posiciones que permitan una eficaz ayuda y estrecha colaboración a las operaciones de los españoles.

—

FEZ.—Puede considerarse como terminada en el día de hoy la cuestión de los Beni Cerual.

La ocupación sin pérdidas durante la mañana, del Yebel Ukia, es la última operación en esta región, donde todas las tribus están ya sometidas.

Las tropas han levantado su campo en la frontera misma de la zona francesa.

El frente francés coincide exactamente con la frontera de los tratados, salvo una ligera curva en el Norte de Uezzan; curva que será rectificada dentro de pocos días por las fuerzas del general Monhoven.

Los informes recibides en esta región indican que las tribus que todavía se muestran disidentes, están dispuestas a someterse.

Una parte de las tropas es dirigida hacia el Sur, bajo el mando del general Duffieux, que empezará bien pronto los ataques a los últimos reductos de la disidencia, en la zona de Tazza, Atlas medio.

Un bando del general en jefe

TESUAN.—El bando dictado por el general en jefe, dice:

Primero.—Queda terminantemente prohibida la entrada, permanencia y circulación de toda clase de personas, cualquiera que sea su nacionalidad, en los territorios dependientes del sector de Axdir y cabilas de Tenraman y Beni Tusin, siempre que no vayan provistas de un pasaporte expedido por los comandantes generales de Ceuta y Melilla.

Segundo.—Dichos comandantes generales extenderán los pases referidos, previa consulta a mi autoridad, en la que expresarán la nacionalidad, residencia y finalidad del viaje a fin de poder formar idea exacta de su conveniencia.

Tercero.—Tanto los comandantes generales como el jefe de las bases de Axdir, llevarán un registro de las autorizaciones expedidas.

Cuarto.—Los contraventores serán detenidos por la primera autoridad que note su presencia y compruebe la falta, remitiéndolos a disposición del jefe de Axdir o del general encargado del despacho de Melilla, según donde se encuentren, y estas autoridades me darán cuenta a mí del hecho, sin perjuicio de hacerlo al comandante general del territorio.

El viaje del Sultán a París

FEZ.—En contra de las noticias circuladas estos días, se comunica oficialmente que todavía no hay nada acordado en definitiva sobre el viaje del Sultán de Marruecos a París.

La familia de Abd-el-Krim

FEZ.—Toda la familia de Abd-el-Krim, su séquito y los principales personajes que le acompañan, han llegado a las líneas francesas con todo un convoy, comprendiendo ciento cincuenta personas y doscientas caballerías.

Pasarán la noche en Burede, dirigiéndose mañana a Tazza.

No se ha adoptado todavía ninguna decisión respecto a Abd el-Krim.

Un briudis del señor Malvy

PARIS.—En un almuerzo literario, el señor Malvy ha dicho cuán agradecido está por las atenciones que se le han dispensado en España y cuál es su orgullo por haber contribuído a cimentar la unión de ambos países, como también su deseo de hacer esta unión cada vez más íntima.

Extranjero

Los estragos de la ley seca

WASHINGTON.—El ministro norteamericano de la Marina ha ordenado que se realice una investigación a causa de los grandes escándalos producidos por oficiales y marineros en estado de embriaguez.

El director del hospital marítimo de Norfolk, capitán Devalín, comparecerá ante un tribunal militar por habérsele hallado en posesión de gran cantidad de botellas conteniendo líquidos espirituosos. Hallándose borracho el capitán Devalín, intentó vestir un caballo con un pijama y meterle en una de las camas del hospital.

Otros militares, acusados de embriaguez, comparecerán también ante el tribunal. La investigación ha dado como resultado el hallazgo de cantidades de bebidas alcohólicas a bordo de algunos buques

La sublevación militar en Portugal : :

LISBOA.—El comandante Cabecadas ha marchado a Coimbra para conferenciar con el general Gómez Acosta.

El general Gómez Acosta es esperado mañana en Lisboa, al frente de todas sus divisiones.

—

COIMBRA.—El Gobierno provisionel está formado por el general Gómez Acosta, ministro de la Guerra; comandante Cabecadas, a Marina y Hacienda; comandante Ochoa, ministro del Interior y Relaciones extranjeras.

—

LISBOA.—La Confederación general del Trabájo ha proclamado, en principio, la huelga general, con objeto de hacer fracasar toda tentativa de dictadura militar, caso de proyectarse.

—

LISBOA.—La dimisión del presidente de la República ha producido en todo el país una gran impresión.

En los círculos políticos se tiene la opinión de que la crisis actual será muy difícil de resolver.

Todavía no se ha podido comprobar si el presidente de la República ha dimitido espontáneamente o si se ha visto obligado a causa de coacciones.

El señor Bernardino Machado había sido elegido presidente en 1925, al día siguiente de la dimisión del señor Texeira Gómez.

Se vió ya obligado a abandonar una primera vez la presidencia en 1917, ante las exigencias de los revolucionarios de Sidonio Paes.

Crisis ministerial en Suecia

ESTOKOLMO.—A consecuencia del debate sobre el conflicto obrero surgido en las minas Stripa, el Gobierno ha sido puesto en minoría por los partidos burgueses en el Riksdag.

Inmodiatamente el Gabinete ha presentado la dimisión.

—

ESTOKOLMO.—El Rey ha encargado a Ekman, jefe del partido popular prohibicionista, la formación del nuevo Gobierno.

Un aviso del Gobierno al exKonprinz: : :

BERLIN.—El Gabinete del Reich se ha reunido en sesión especial, acordando pedir al señor Stresemann que se ponga en relación con el exKomprinz, con objeto de recordarle las promesas hechas por éste, de abstenerse absoluramente de realizar toda política.

Stresemann le manifestó que si estas promesas no son cumplidas estrictamente, las consecuencias podrían ser muy desagradables para él y toda su familia.

La situación política en la Cámara : :

PARIS.—El desglose de los 147 votos contrarios que tuvo en la sesión de ayer el Gabinete Briand, establece que fueron:

Dieciocho comunistas, 98 socialistas, 7 radicales socialistas, 11 republicanos socialistas y 3 independientes.

El número de abstenciones fué de 97.

En los radicales socialistas hubo, tal como se ha indicado, 7 votos en contra, 35 a favor del Gobierno y 89 abstenciones.

Choque entre la policía y los rebeldes

MANILA.—Han ocurrido sant grientas colisionas entre la policía y los paisanos en San Fernando de Panganga.

Ha habido cuatro muertos y quince heridos.

Para poner fin a los disturbios de Lanse, en la isla de Mindanao, la policía ha atacado y dispersado las fuerzas rebeldes, matando a cincuenta hombres y haciendo cinco prisioneros.

La policía se ha apoderado además de gran cantidad de armas y municiones.

Asmáticos, Bronquíticos, Enfisematosos

cuando os habéis persuadido de que no podéis curar vuestro padecimiento con medicamentos, papeles, cigarrillos y polvos antiasmáticos, aunque obtengáis momentáneamente un alivio, pedid gratuitamente los "Dictámenes de autoridades médicas,, referente a los grandes éxitos curativos de la MASCARILLA ASPIRANTE HIPEREMICA del Profesor Doctor :-: KUHN, de Berlín :-: VERKOS, INSTITUTO BIOLOGICO INTERNACIONAL, San Sebastián. Sección 2-2 qu.

Banco de Aragón

(SUCURSAL DE HUESCA)

Ha trasladado sus oficinas al edificio de su propiedad, Coso Bajo, 12 y 14, frente a los locales que ocupaba.

"LA TIERRA,, en Zaragoza

El Concurso de carteles del Centenario de Goya

ZARAGOZA.—Se ha reunido esta tarde el Jurado del Concurso de carteles anunciadores del Centenario de Goya, concedien-

do el premio de dos mil pesetas al cartel con lema «Recuerdo», que ha resultado ser original del dibujante madrileño Pedraza. Se concederá accésit a uno titulado «Pelele», del cual es autor un muchacho apellidado Palegrín, que es aragonés, pero reside en Madrid.

El Jurado dice en el acta que no le ha convencido en absoluto ninguno de los carteles, peroque obligado a conceder el premio lo hace al que le ha parecido mejor de todos los enviados.

La procesión

Ha salido la procesión del Corpus con la solemnidad de costumbre, siendo presenciada por un gentiazo.

NECROLOGIA

Don Juan Pueyo Viñuales

Falleció en esta capital, después de recibir los Santos Sacramentos, el que en vida fué muy cumplido caballero y bondadoso don Juan Pueyo Viñuales.

Además de su competencia y esmerado celo en el cumplimiento de su cargo de maestro nacional, adornarón al finado muy estimables dotes personales, por las que se conquistó sinceros y unánimes afectos entre los que se honraron con su amistad.

Participamos de la pena que aflige a sus hijos Javier, Julio y Jaime; hermanos Florencio y Victoria; hermanos políticos y demás familia.

Descanse en paz don Juan Pueyo Viñuales.

LA TIERRA en los pueblos

ANGÜES

La primera Comulón

Fué designado para celebrar la primera comunión de los niños de esta localidad, el último domingo, habiendo sido preparados ya de antemano en la Doctrina Cristina, por nuestro párroco don José Lapuerta.

La festividad religiosa alcanzó mayor esplendidez y brillantez que otras festividades, ya que a la vez del acto de primera Comunión, era festividad organizada por las Hijas de María de esta villa.

El templo se hallaba lleno de fieles como en las grandiosas funciones religiosas; y en el altar mayor destacaba, en primer término, la Purísima rodeada de un nimbo de estrellas y flores, se encontraba adornado e iluminado profusamente con gusto artístico, todo ello obra de las Hijas de María.

Magistralmente se interpretó la misa de «Prado» a dos coros, bajo la acertada y competente dirección de la bellísima y distinguida señorita Apolonia Galindo, cantada toda ella por las Hijas de María, señoritas Feliciana Galindo, Cristina Barangué, Simona Fierro, Enedina Bernardos, María Barangué, Abelina Urraca, Vicenta Bravo Casasín, María Paúl, Francisca Leris y Vicenta Bravo, siendo acompañadas con el armonium por la señorita Galindo y por violinistas don Dámaso Galindo, don Rafael Mavilla y señor Latre, quienes demostraron facilidad en la interpretación de la misa de referencia.

Ocupó la Sagrada cátedra un Padre del Pueyo, siendo el tema de su elocuente oración «María, modelo de Santidad», demostrando el desbarajuste, la impureza en el vestir y la inmoralidad en las formas y en el orden moral femenino, haciendo un parangón entre María Inmaculada, la mujer actual y las Hijas de María.

Se acercaron a la Sagrada Mesa a tomar por vez primera el Pan de los Angeles los niños Pedro Jaime, Tomás Agustín, Pablo Jaime, Antonio Sanz, Domingo Ponz, Tomás Coscullano y Moisés Torres; las niñas Casimira Pascual, Angela Vispe, María Zamora, María Urraca, María Brusau, Manuela Batos, Nati Loriente, AlfonsaMatidero, Presentación Lomero y Teresa Latre.

De imborrable recuerdo será para todos la festividad celebrada en esta villa, por lo que merecen el más cumplido parabien cuantos a ella cooperaron, y en particular a la que fué alma y vida de esta señorita Apolonia Galindo, la que con su simpático carácter y acertada dirección supo dejar bien plantado de forma satisfactoria su competencia musical.

Felicitamos por último a todos los niños y niñas, así como a sus respectivas familias por el esplendor y brillantez del acto de su primera Comunión.

Necrología

Ha fallecido en esta localidad doña Emilia Guiral Antoñana, la que fué en vida maestra nacional de esta localidad durante cuarenta años, habiendo enseñado a casi todas las mujeres de esta villa a ser buenas hijas, buenas esposas y buenas madres e ilustradas ciudadanas; por lo que su entierro constituyó una verdadera manifestación de duelo.

Reciba el más profundo pésame su desconsolado esposo.

El Corresponsal.

SENA

Fiesta del Somatén

Fué una fiesta como no se recuerda otra en la localidad, y es que hay sucesos que por sí solos y sin propaganda previa conquistan las voluntades y se adueñan de los ánimos, llevando tras sí el entusiasmo sin limitación. Hay sucesos, digo, que aunque haya alguien (no lo creemos) que por miras particulares no los vea con agrado, llevan consigo tal fuerza de atracción, de simpatía y de patriotismo, que, como dijo el inmortal Zorrilla,

«atrae, fascina, embriaga, turba, embelesa,
magnetiza, avasalla, rinde, enamora
y en tierra con las almas da por sorpresa.»

Este caso se ha dado con la bendición del hermoso banderín adquirido por los Somatenes de Sena y bendecido con toda solemnidad el día 22 del actual ante el pueblo entero delirante de entusiasmo.

Tras breves palabras del párroco don Francisco Miralvés, enalteciendo la institución que patrocina Nuestra Señora de Monserrat, la madrina, doña María Soler de Isanta, pronunció un bonito discurso de entrega del banderín, que emocionó a cuantos la escucharon. Seguidamente el cabo del Somatén, don Vicente Isanta, hizo gala de su facilidad de oratorio, dirigiéndose a los Somatenes y al pueblo entero que le escuchaba, en otro discurso, que, aunque breve por la premura del tiempo, fué vibrante, patriótico y solemne por sus conceptos. Dos fechas, dijo el señor Isanta, debían quedar grabadas en la mente de los españoles todos: una, la del 13 de Septiembre, con la derrocación del caciquismo, de la anarquía, del bandolerismo político dilapidador de la Hacienda; otra, la de la fundación del Somatén español que ha de consolidar y perpetuar la paz entre los buenos españoles. Heroico estuvo el señor Isanta en su vibrante arenga y fué premiada con nutridos aplausos generales.

El señor comandante auxiliar de Huesca que presidía el acto y que ostentaba la representación del excelentísimo señor general gobernador militar, hizo el resumen en elocuentes frases de lo que es y significa el Somatén, lo que puede esperar España de tan noble institución y la intervención que han de tener (puesto que a él han de incorporarse todas las personas honradas) en la continuación de la tranquilidad que ahora reina y en que no vuelvan a gobernar los que demostraron su incapacidad para ello, su egoísmo déspota y su mala fe no disimulada.

Hubo procesión solemne a la ermita de Santa Quiteria con el banderín del Somatén a la cabeza, escoltado por las banderas de las escuelas nacionales y todo el pueblo; y como final un fraternal banquete de los somatenes y algunos más, preparado con delicado gusto en la casa de don Vicente Isanta, servido admirablemente por las bellísimas señoritas Trini Tisaire, Conchita Cavero, Alegría Ramón y Pilar Chavanel, las que merecieron la felicitación de todos los reunidos.

Hubo entusiastas brindis por la prosperidad del Somatén y palabras de elogio para el señor Isanta y su esposa la madrina.

Entre los asistentes figuraban, en primer lugar, doña María Soler de Isanta, sus damas doña Pilar Benito y doña Jacinta Carué, el señor comandante auxiliar de Huesca y capitán de la Guardia civil de Sariñena, el cabo del Somatén del partido señor Torres Guillén, el de Sena don Vicente Isanta, don Manuel Nasarre, alcalde, y Somatén de Sena; don Ginés Carmen, cabo del de Villanueva; don Julio Casabona, subcabo de Sariñena; don Mariano Isanta, de Peñalba, y 30 somatenistas más que no nombramos por falta de espacio, número que pronto aumentará, según se dice, con personas de significación en la localidad.

Decididamente, actos como el referido hacen resurgir la decaída esperanza que pasados y dolorosos sucesos tenían muerta o poco menos; disipando el triste pesimismo y hasta cierto punto justificado por aquéllos producido. Pero no hay mal que no se acabe y con la ayuda de Dios y los designados por El, vuelve España a ser lo que por su rango le corresponde y lo que siempre debió ser; porque si en un paréntesis de su historia algunos malos patriotas hicieron por hundirla, esos no volverán. Para evitarlo precisamente y para aumentar y conservar sus glorias se han creado los Somatenes armados constituídos por todos los españoles honrados y de buena voluntad.

El Corresponsal.

27 de Mayo de 1926.

LABRADORES

Si queréis indemnizaros por completo y con seguridad de los perjuicios que un incendio puede producir en vuestras cosechas, aseguradlas en

LA UNION Y EL FENIX ESPAÑOL

AGENCIA EN HUESCA:

R. BESCOS AVENIDA CAVESTANY, 5

Préstamos al seis por ciento

¡¡GUERRA A LA USURA!!

"La Unión Valenciana,,

Cooperativa de Crédito y Ahorro. Domicilio: Pizarro, 14 y 16, Valencia. Inspeccionada por el Estado y sujeta a las disposiciones vigentes de la ley de 30 de Junio de 1887. Esta entidad está garantizada por su recto funcionamiento desde hace años y en manera alguna debe confundírsela con otras Sociedades o Bancos desaprensivos de funesta y corta historia. Pida usted informes antes de entrar en relaciones con esta entidad.

PRESTAMOS EN METALICO. Maquinaria, Herramientas, Materiales, Abonos químicos, Semillas, etc., con interés módico legal al seis por ciento y únicamente entre los accionistas.

PARA MAS DETALLES:

Amadeo Gonzalo Plaza Lizana, 5, 3.° HUESCA

Trilladora PARDO

Montadas todas sobre rodamientos de bolas.

Rendimiento, mil kilogramos por hora.

Consumo de fuerza, 12 HP.

Muy a propósito para ser accionada por el tractor FORDSON

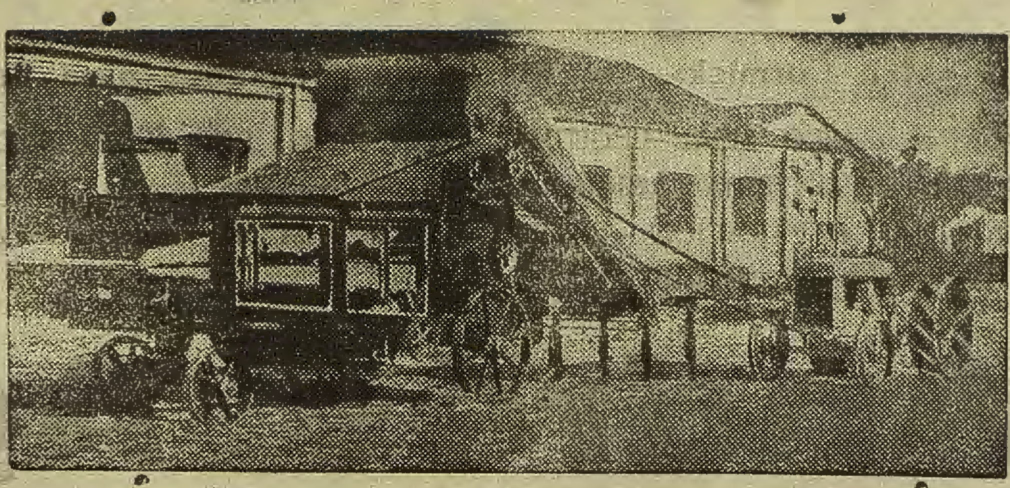

Dirigirse a Pardo y Compañía, PAMPLONA

RELIGIOSAS

Santos de hoy

San Quirino, Santa Saturnina y San Alejandro.

Cultos del día

Las misas conventuales, a las nueve y cuarto.

Continúan en la Compañía y San Pedro, los cultos al Sagrado Corazón de Jesús.

La procesión del Corpus saldrá mañana a las ocho.

Peregrinación a Lourdes y a Zaragoza

Del 26 al 30 de Junio para la primera y del 30 al 1.° de Julio de 1926, ambos inclusive, para la segunda.

La Asociación Oscense de Nuestra Señora de Lourdes organiza esta peregrinación por el deseo de que el Santo lugar de las apariciones de la Virgen Santísima a la B. Bernardeta sea conocido y frecuentado por todos sus devotos, rindiendo a la vez tributo a Nuestra Señora del Pilar de Zaragoza.

ITINERARIOS

Día 26 de Junio.—Viaje en ferrocarril desde Huesca a Jaca, saliendo a las 6'35. Idem en autobús de Jaca a Bedous (Francia) y de Bedous a Lourdes en ferrocarril. (Comida en ruta por cuenta de los peregrinos).

Días 27, 28 y 29 de Junio.—Permanencia en Lourdes, pudiendo los peregrinos hacer excursiones a los alrededores por cuenta propia, bien en grupos, si pudieran ser organizados, o aisladamente.

Día 30 de Junio.—Viaje de regreso de Lourdes a Huesca, análogo al del día 26, con comida en ruta por cuenta de la peregrinación, prolongando el viaje a Zaragoza para los peregrinos que lo deseen.

Día 1.° de Julio.—Misa de Comunión general en el Santo Templo de Nuestra Señora del Pilar y regreso a Huesca en el tren de la tarde.

El precio del carnet de peregrino a Lourdes en tercera clase (única) es de 100 pesetas y en éste se halla comprendido: El billete en ferrocarril, tanto español como francés para ida y regreso en tercera clase, asiento de una plaza en autobús desde Jaca a Bedous y regreso, desayuno, almuerzo, comida y alojamiento de hotel en Lourdes desde el día 26 por la noche al 30 de madrugada, propinas de viaje y de hotel, conducción de equipajes desde la estación de Lourdes al hotel para la ida y regreso y comida en ruta al regreso.

A los viajeros que deseen partir desde Jaca se les hará una bonificación del 10 por 100, bien entendido que al regresar tendrán que detenerse en Jaca.

No se hará ninguna bonifica ción a los viajeros que se incorporen en las estaciones de Huesca a Jaca, en atención a que los billetes colectivos no pueden extender sus beneficios a recorridos parciales. Pueden optar aquéllos por agregarse en Huesca abonando el importe íntegro del carnet (100 pesetas) o bien hacer por su exclusiva cuenta el viaje a Jaca e incorporarse allí a la peregrinación, en cuyo caso obtendrán el beneficio del diez por ciento.

Para inscribirse como peregrino deberá abonarse cinco pesetas a cambio de la tarjeta de peregrino, cuyo importe será deducido del total del carnet.

Si después de obtenido el carnet, por causa debidamente justificada, no pudiese algún peregrino realizar el viaje, le será devuelto el 80 por 100 del importe, a menos que se avise la transferencia del carnet a otra persona con seis días de antelación al de partida y abonando diez pesetas por la transferencia.

Los que deseen unirse a la peregrinación a Zaragoza deberán satisfacer veinte pesetas por viaje en tercera clase de ferrocarril y hospedaje de un día o solamente diez pesetas por viaje en tercera clase de Huesca a Zaragoza y regreso, corriendo de cuenta de los mismos el hospedaje en Zaragoza.

Puntos de inscripción.—Plaza de San Victorián, número 2, tercero derecha, don Manuel Bitoro; Coso Alto, número 38, don Mariano Palacio (La Pluma de Oro); Ramiro el Monje, número 50, don Patricio Abbad.

Una buena maquinilla

En otro lugar de este periódico publicamos el anuncio de una maquinilla denominada «La Zurcidora Mecánica», que es, sin duda, de gran utilidad. Este aparato, que nosotros recomendamos eficazmente, puede ser manejado por un niño, al cual, de un modo rápido y perfecto, le es fácil dejar zurcido o remendado cualquier par de medias o ropa, aunque estén en mal estado. Nadie puede desconocer la utilidad que este aparato presta en cualquier casa de familia o en la habitación de un hombre soltero; basta con hacer funcionar la maquinilla por breves momentos y, lo que parecía de arreglo imposible, se transforma en un zurcido perfecto. «La Zurcidora Mecánica», que se ha abierto rápidamente paso en todos los mercados, puede considerarse de necesidad absoluta en toda casa de familia, por ser un auxiliar inestimable de la mujer cuidadosa y económica.

La Sociedad Patentt Weaber. Aribau, 226, Barcelona, remite «La Zurcidora Mecánica», libre de gastos, por el módico precio de diez pesetas.

Pensad bien en las ventajas que este aparato os puede proporcionar, y, al escribir a la Casa, mencionad LA TIERRA.

¿Tiene V. callos o durezas en los pies?

Entonces no ha usado el remedio infalible.

Callicida Cuerda

(Callicida Veloz)

que los quita radicalmente en tres días y sólo cuesta 1'20 pesetas frasco.

De venta:

Farmacia Nueva, Droguería Viuda de Miravé, etcétera.

Gran Academia de Corte y Confección sistema Ferrer, para señoritas

Dirigida por la profesora señorita ELISA FERNANDEZ.

Se admiten internas. Trato económico y esmerado. Se dan lecciones de piano.

Coso Bajo, 36, principal

HUESCA

Casa en Jaca

Se vende eu buenas condiciones la señalada con los números 23 y 25, en la calle San Nicolás. Está en muy buen estado, es amplia, con cinco viviendas y espaciosos bajos.

Informarán en la misma en venta, segundo, izquierda. M. Jarne.

Vendo dos vacas recién paridas. Informes, calle Población, 28. Huesca.

EDITORIAL V. CAMPO.—HUESCA

ELIXIR ESTOMACAL SAIZ DE CARLOS (STOMALIX)

Es recetado por los médicos de las cinco partes del mundo porque tonifica, ayuda a las digestiones y abre el apetito, curando las molestias del

ESTÓMAGO e INTESTINOS

DOLOR DE ESTÓMAGO, DISPEPSIA, ACEDÍAS Y VÓMITOS, INAPETENCIA, FLATULENCIAS, DIARREAS EN NIÑOS y Adultos, ESTREÑIMIENTO, DILATACIÓN Y ÚLCERA, DISENTERÍA

Venta: Serrano, 30, Farmacia, MADRID y principales del mundo.

Máquinas agrícolas de insuperable calidad

Marcas «Johnston» y «Mac Cormick» **Piezas de recambios para Segadoras «Deering», "Cormick,, y "Massey Harriss,,**

HILO SISAL LEGITIMO AMERICANO, POR FARDOS DE SEIS OVILLOS 25 KILOS

ACEITES Y GRASAS ESPECIALES PARA EL MATERIAL AGRICOLA. — HERRAMIENTAS. — AVANTRENES. — RUEDAS DE LANZA.—ACCESORIOS.— SERVICIOS MECANICOS DE REPARACION. — AVENTADORAS A MANO «BARUQUE» NO HAY QUIEN LAS IGUALE

TRILLOS DE DISCOS «TURIA» NO TIENEN RIVAL. CALIDAD — BARATURA — SIEMPRE EXISTENCIAS

Unica casa en Huesca dedicada exclusivamente al ramo: : :

Andrés Agustín

Coso Bajo, número 104
Plaza de Santo Domingo
—HUESCA—

El mas barato

Tejidos -- Confecciones -- Novedades

Fernando Guillén

Padre Huesca, 2 **San Orencio, 19**

CORRESPONDIENDO AL EXITO QUE EL PUBLICO ME DISPENSA, POR SER LA CASA QUE MAS BARATO VENDE EN TODA LA REGION Y LA QUE MAS GARANTIAS OFRECE EN TODOS LOS ARTICULOS, Y COMO AÑOS ANTERIORES OFREZCO DURANTE ESTE MES, GRAN LIQUIDACION DE GENEROS

Del 1 al 31 del actual, Mes Grande de Liquidación, rebaja en todos los artículos, precios de regalo al público.

Además a todo comprador se obsequiará, vendiéndole, sólo un corte de tres metros para bata de buena lanilla 90 centímetros ancho, por dos pesetas.

(Sección de camisas a medida a cargo de la casa Ducay de Zaragoza).

¡AGRICULTORES!

Abonad con Nitrato de sosa de Chile. Es un abono excelente para todos los cultivos. Se vende en todas las casas que se dedican al comercio de abonos. Informes y folletos gratis para su aplicación, dirigiéndose al

Comité de Nitrato de Chile

Barquillo, 21 **Apartado número 6** **MADRID**

FLORES

INMENSO SURTIDO

Ramitos para regalos.

Se saldan

SETECIENTAS docenas platos loza, a 5'50 :-: pesetas docena :-:

Lámparas 150 voltios, a una peseta una

Todo el artículo de electricidad, más barato que se vende en plaza

Hierros, Drogas, Ferretería y Muebles

Joaquín Lafarga **Huesca**

Encargue todos sus trabajos en la imprenta de este periódico

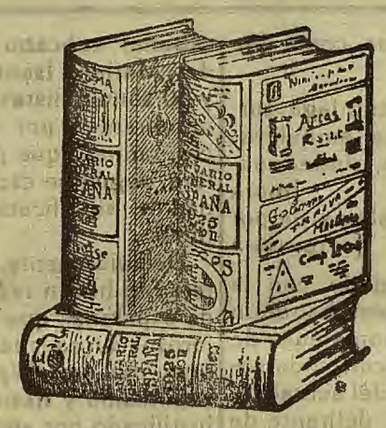

Usted tendrá España en la mano
con un ejemplar del
Anuario General de España
(Bailly-Baillière - Riera)

Su nombre
recorrerá todos los lugares de España y del Extranjero si inserta usted un anuncio en esta obra

importantísima
que es consultada constantemente por

millones de personas
del comercio e industria y profesionales

3 TOMOS
sólidamente encuadernados:
75 pesetas
Franco de portes en toda España

Anuarios Bailly-Baillière y Riera Reunidos, S. A.
Sección P.-Consejo de Ciento, 240.-Barcelona

¡¡OCASION!!

SASTRERIA DE SANCHEZ
hoy preferida,
porque en ella se encuentra
gusto a medida.
Sabedlo todos;
lo comunico:
Traje a medida
ocho duritos.
Y gangas como esta,
¿quién las ha visto?
Traje de chester
cuarenta y cinco.
Y no os extrañe
que al que me insista
le de un traje de paño
y... hasta la vista.

Leopoldo Sánchez

Tejidos y Sastrería

Coso bajo, 59, 61 y 63 **HUESCA**

Nota.—Ha salido premiado el número 2.428, correspondiendo a doña Josefa Bistué, de Bolea.

Francisco Errazu

Fábrica de Fumistería

San Lorenzo, 22—ZARAGOZA—Teléfono 4-66

Especialidad en la construcción de cocinas económicas de todos los tamaños, termo-sifones, cocinas para serrín, etc.
CONTRA DEMANDA REMITO CATALOGO GRATIS

Solicito representantes con referencias

Fábrica de Mosaicos

Y

Almacén de toda clase de materiales para la construcción y otros artículos

DE

Cristóbal Castells

Mosaicos desde 5 pts. metro cuadrado
Cemento Porland desde 4,90 los 50 kilos

Fábrica y Despacho: AVENIDA CAVESTANY (Antes Ronda de la Estación)

Teléfono 203 **HUESCA**

TOS

CURACIÓN PRONTA Y SEGURA
CON LAS
PASTILLAS del Dr. ANDREU
De venta en todas las Farmacias

Los que tengan **ASMA** o sofocación usen los **Cigarrillos antiasmáticos** y los **Papeles azoados** del Dr. Andreu, que lo calman en el acto y permiten descansar durante la noche.

CEMENTO ASLAND El mejor y más resistente, al precio de **4'75** pesetas 50 kilos

PORTLAND NATURAL, a 4'00 pesetas 50 kilos

No confundirse: Alcoraz, 5 (cerca de la Zona)

Electricidad

Material eléctrico de todas clases

Lámparas de todos los voltajes

La única casa en Huesca que hace reparaciones de maquinaria eléctrica, montaje de instalaciones y tendido de líneas.

¡NO CONFUNDIRSE! La casa que sólo se dedica a la venta de material, con profesionales que ha en toda clase de trabajos eléctricos.

T. URIEL

Coso Alto, 24 y 26 **HUESCA**

Anuncie usted en

"La Tierra,,

Diputación de Huesca