Año 63 — Número 19.155 — Precio: 40 cts.

El Adelanto

DIARIO DE SALAMANCA

Viernes, 16 de agosto de 1946

REDACCION Y TALLERES, TELEFONO 1924
CALLE DE RAMOS DEL MANZANO, 36

ADMINISTRACION: TELEFONO 1018
RUA MAYOR, 13. — APARTADO 10

La infanta doña Eulalia, en San Sebastián

San Sebastián.—La infanta doña Eulalia ha estado en San Sebastián hoy, paseando por la Avenida y por La Concha. A mediodía marchó al Palacio de Ayete, donde almorzó con Su Excelencia el Jefe del Estado. (Logos.)

LA FESTIVIDAD DE LA VIRGEN DE LA PALOMA, EN MADRID

Madrid.—Entre los actos populares celebrados con motivo de la festividad de la Virgen de la Paloma, se ha efectuado hoy el homenaje a la vejez, organizado por la tenencia de Alcaldía del distrito de la Latina.

En tres lugares típicos, fué servida una comida a 500 ancianos del distrito. Asistieron al acto el alcalde, señor Moreno Torres, que pronunció unas palabras, y otras autoridades y jerarquías. (Logos.)

La Diputación de Guipúzcoa testimonia su agradecimiento al Caudillo

LA JUNTA LOCAL DE ORDENACION ECONOMICA SOCIAL, VISITA AL JEFE DEL ESTADO

Este marchará hoy a Santander, a bordo del crucero «Galicia»

San Sebastián.—El Pleno de la Diputación provincial de Guipúzcoa ha estado en el Palacio de Ayete cumplimentando a Su Excelencia el Jefe del Estado, para testimoniarle el agradecimiento de la Corporación por la ayuda que el Gobierno ha acordado prestar para la construcción del Hospital provincial, así como al Caudillo su fervorosa y entusiasta adhesión.

Su Excelencia les exhortó a que sigan laborando por la solución de los problemas provinciales, ya que a las Diputaciones compete en primer término esta labor de colaboración con el Estado, que no aspira a la centralización, sino a que los Organismos resuelvan, con su acertada gestión, los problemas o por lo menos presenten los proyectos encaminados a su solución, lo mismo en esta que en todas las provincias españolas.

También ha sido recibida por el Caudillo la Junta local de la Ordenación económica social, presidida por el gobernador civil, para hacer entrega a Su Excelencia de los planos que se han elaborado respecto a la ordenación económicosocial de la provincia. El Caudillo se interesó vivamente por estos importantísimos asuntos, estimulando a los reunidos en el cumplimiento de la misión que les ha sido encomendada, cambiando impresiones sobre todos estos proyectos de tanta trascendencia para el engrandecimiento de la patria. (Logos.)

Una comida a las primras autoridades.

San Sebastián.—Su Excelencia el Jefe del Estado ha ofrecido esta noche, en el Palacio de Ayete, una comida a las primeras autoridades de la provincia, a la que han asistido también los ministros que se encuentran en esta capital. La comida tuvo lugar a las diez y media de la noche.

A la terminación de la misma, el grupo de danzas de la Sección Femenina, ha hecho una brillante exhibición de bailes regionales, recibiendo muchos aplausos. (Logos.)

Hoy saldrá para Santander.

San Sebastián.—Su Excelencia el Jefe del Estado saldrá hoy para Santander, a bordo del crucero "Galicia". A las 11,30 embarcará en el muelle del Espigón, donde será despedido por las autoridades.

Después, las mismas autoridades se trasladarán al Palacio de Ayete para cumplimentar y despedir a la esposa e hija de Su Excelencia, que saldrán, también mañana, a las 12,30, en automóvil, con dirección a Santander. (Logos.)

EMPRESAS P. A. I.

Cualquier duda que tengáis sobre la cuantía del Subsidio Familiar a pagar a vuestros trabajadores, podéis resolverla rápida y gratuitamente dirigiéndoos por escrito o por teléfono a las Delegaciones del Instituto Nacional de Previsión.

La festividad de la Virgen de Begoña

A LA MISA DE PONTIFICAL ASISTIO EL MINISTRO DE MARINA

Bilbao.—Con extraordinario fervor se ha celebrado hoy la fiesta en honor de la Virgen de Begoña, Patrona de Vizcaya, en su Santuario. La cantidad de fieles ha sido enorme desde la madrugada. Desde las cuatro y media se celebraron misas hasta las diez. En todas se repartió la comunión, que recibieron la mayoría de los fieles. A las diez se celebró la misa de pontifical, a la que asistieron el Ayuntamiento en Cuerpo de Comunidad, bajo mazas, y el ministro de Marina, al cual se rindieron honores por una compañía de Infantería con bandera y música.

El almirante Regalado ocupó un sitial destacado en el presbiterio.

Durante la misa actuaron la capilla y la escolanía de tiples. A la salida del templo se interpretaron bailes típicos, de los que se mostró muy complacido el ministro.

Finalmente, la banda municipal dió un concierto. (Logos.)

Byrnes denuncia enérgicamente a la URSS de falsear los objetivos norteamericanos en los Tratados de Paz

RINDE EL TRIBUTO DE SU ADMIRACION A GRECIA, QUE TAN VALIENTEMENTE LUCHO CONTRA EL EJE

Vychinsky contesta al secretario de Estado norteamericano

París.—En la sesión plenaria de la Conferencia de la Paz, esta mañana ha hecho uso de la palabra el delegado checoeslovaco, Jan Masaryk, el cual ha respondido al llamamiento húngaro en favor de una paz menos dura y a los ataques contra el trato dado por los checoeslovacos a las minorías húngaras y ha alegado que el delegado de Hungría ha hablado en forma muy parecida a como lo hicieran sus predecesores fascistas y semifascistas.

Añadió que errará gravemente todo aquel que piense que sus declaraciones se basan en el odio. Soy muy mal odiador y lo mismo le pasa a mi país. Pero tengo que hacer algunas preguntas: ¿Quién ha ganado la guerra: las naciones unidas, o Hungría? ¿Ha sido Hungría la que ha derrotado a Checoeslovaquia?

Examina a continuación las declaraciones húngaras punto por punto y las va rebatiendo en forma serena y eficaz.

Hungría—agrega—dijo ayer que no quería luchar al lado de Hitler hasta el último minuto Y Masaryk dice que esto es verdad, pero que quiso luchar al lado de Hitler desde el principio mismo y que los políticos magyares se regocijaron con los éxitos de Hitler y creyeron en su victoria.

Recuerda el orador que, aun antes de la guerra, los jefes de la minoría húngara en Checoeslovaquia hallaron un común denominador con el sudete traidor Henlein, y, lo que es peor, con el campeón del asesinato, Frank, el del horrible crimen colectivo de Lidice.

Asegura que su país está dispuesto a acometer este problema de una manera humana, abierta y demócrata, recordando que la minoría húngara que vive en Eslovaquia, ha sido una fuente constante de agitación.

Sigue diciendo, que la transferencia de poblaciones no es una idea checa, y que desde hace veinte años, Checoeslovaquia ha hecho cuanto ha podido para demostrar al mundo y a sí misma, que la transferencia forzosa de minorías era ajena a su idea de democracia.

Masaryk termina su intervención acusando duramente al representante húngaro por defender una política de revisionismos, y acusa a los funcionarios oficiales de la Hungría actual de lanzarse deliberadamente a la más completa inflacción de la Historia, sin hacer caso de sus graves consecuencias morales, y compara esta inflacción con la que se produjo tras la anterior guerra en Alemania.

El delegado chino, doctor Wang Shin Chieh, presidente de turno por primera vez, anuncia después de la respuesta checoeslovaca a Hungría, que tanto Rusia Blanca como los Estados Unidos desean hablar acerca de la apelación húngara. (Efe.)

Intervención de Byrnes

París.—El secretario de Estado norteamericano, James F. Byrnes, al hacer uso de la palabra en la sesión de esta mañana de la Conferencia de la Paz, ha reiterado que los Estados Unidos no buscan territorios ni reparaciones de sus antiguos enemigos y ha acusado duramente a la Unión Soviética de falsear los objetivos norteamericanos en los tratados de paz con los Estados que fueron satélites del Eje.

Nos oponemos al falseamiento de nuestro punto de vista, dice Byrnes, y a continuación denuncia enérgicamente a la Unión Soviética por afirmar que otros países que fueron enemigos, son más demócratas que la nueva Italia, sólo porque son los que han armonizado sus puntos de vista más íntimamente con Rusia. Señala que el portavoz soviético ha elogiado continuamente los nuevos regímenes en los países balcánicos, dentro de la esfera soviética de influencia.

Byrnes rinde tributo a Grecia en respuesta a la severa denuncia contra este país hecha por los soviets. Dice que es injusto que tanto algunos miembros de la Conferencia, como un ex enemigo, haya censurado a Grecia, ese país pequeñísimo pero grande, que ha resistido con valor sin igual la fuerza concentrada del Eje europeo.

El delegado norteamericano rechaza con toda energía el argumento de que algunos Estados se habían enriquecido durante la guerra. ¿Qué gran potencia se ha enriquecido durante la guerra? Yo, por lo menos, no conozco ninguna. Espero que el representante soviético no se habrá referido a los Estados Unidos, que tan dispuestos se han mostrado a acudir en ayuda de la Unión Soviética.

Agrega que los Estados Unidos han gastado cuatrocientos mil millones de dólares, la mayor parte de ellos tomados a préstamos del pueblo, y durante años habrá que trabajar para pagar esa deuda.

Byrnes termina su intervención, diciendo: Los pueblos del mundo quieren la paz. Lo que hace falta ahora es que nosotros, sus jefes responsables, no defraudemos sus esperanzas ni sus plegarias.

La declaración de Byrnes ha sido acogida con el aplauso más largo y ruidoso de la Conferencia, y durante la misma fué interrumpido por tres veces con muestras de aprobación. Terminadas las traducciones del discurso de Byrnes, Molotov envía al estrado a Vychinsky para que conteste a Byrnes. (Efe.)

Discurso de Vychinsky.

Después del secretario de Estado de Washington, subió a la tribuna Vychinsky, que advirtió no respondería detalladamente a las declaraciones de Byrnes, habiendo de hacerlo oportunamente el ministro de Asuntos Exteriores de los soviets, Molotov; por lo demás, Vychinsky dijo que el secretario de Estado acudía un poco tarde a discutir cuestiones como la de Italia, de Grecia y otras. En efecto, el debate general sobre Italia, por ejemplo, se cerró el lunes, siendo Byrnes presidente de turno.

A continuación, Vychinsky comenzó su declaración sobre las peticiones formuladas, el miércoles, por la delegación húngara. Insistió en que en cuanto a las discusiones económicas, deben considerarse, en primer lugar, las obligaciones ya asumidas por las naciones derrotadas, y después, las condiciones económicas que afectan a su capacidad de pago.

Tenemos—dijo, refiriéndose a los soviets—perfecto derecho a reclamar reparaciones a los vencidos, por los daños causados en nuestro territorio y por los que, a manos de sus tropas, han sufrido nuestros compatriotas, y a nadie reconocemos el derecho a negarnos eso. Las reparaciones son lo primero, y las restituciones de propiedad a otras naciones, han de depender de lo que quede después de satisfechas aquéllas.

Vychinsky afirmó que Hungría se ha comprometido a pagar a Rusia treinta y tres millones y medio de dólares en concepto de reparaciones; pero que hasta ahora no ha pagado más que diez. Y como con arreglo al tratado comercial ruso-húngaro, Rusia ha enviado a Hungría productos por valor de dieciséis millones, y los ha recibido por valor de solo seis millones; el beneficio obtenido por nosotros de Hungría es, en realidad, nulo.

La sesión terminó a la una y diez de la tarde (hora francesa), habiendo de iniciarse a las cuatro de la tarde, con la declaración de la delegación finlandesa. (Efe.)

El delegado surafricano expresa su preocupación por la atmósfera de suspicacia que reina en la Conferencia

Finlandia aboga porque se reduzcan las reparaciones de guerra que tiene que pagar a Rusia

Molotov justifica las reparaciones exigidas a Finlandia y afirma que la Conferencia no debe ser aplazada

Sesión de la tarde

París.—El Pleno de la Conferencia de París reanudó sus tareas a las cuatro de la tarde, hora francesa, para escuchar la declaración de Finlandia.

El ministro de Asuntos Exteriores finlandés, Enckell, inició su discurso diciendo que la segunda guerra mundial se desarrolló en tal forma, que la Finlandia democrática se encuentra ahora frente a las potencias democráticas, como ex enemigo. Tratando, evidentemente, de no ofender a la Unión Soviética, cuya agresión a Finlandia silenció, Enckell dijo que las revisiones fronterizas—que afectan a Petsamo, Carelia y un puerto al norte de Helsinki, que pasarán a la URSS—están calculadas para debilitar la capacidad económica de Finlandia. Tomó buena nota, por lo demás, de la benévola actitud de las potencias victoriosas para con su país.

Según las cláusulas del armisticio, dijo también, Finlandia tendrá que pagar trescientos millones de dólares en mercancías, sobre la base de los precios de 1938 y con un recargo adicional del 10 al 15 por 100 para compensar el valor de los bienes arrebatados a Rusia.

«No cabe esperar que Finlandia pueda mejorar su situación económica por medio del comercio exterior. En realidad—prosiguió—, no puede pagar reparaciones sin ayuda del extranjero. Pero existe aún posibilidad de que sean aliviadas las cláusulas en cuestión y, en primer lugar, Finlandia espera que las reparaciones de guerra se reduzcan en un centenar de millones de dólares, con lo que se acrecentarán las posibilidades del país de cumplir sus obligaciones».

La delegación finlandesa, que pronunció el discurso más corto de todos los de los países ex enemigos, fué acompañada hasta el vestíbulo, a los treinta y cinco minutos de haber hecho su entrada en el salón.

El presidente de turno, el chino Wan Shih Chieh, anunció tenían pedida la palabra cinco naciones, habiendo de tratar algunos de los oradores no sólo del caso finlandés sino también del de otros países ex enemigos.

El primero en hablar fué el delegado de la Unión Sudafricana, que expresó su preocupación por la atmósfera de suspicacia que reina en la Conferencia y que, dijo, quizás puede obstaculizar su labor.

Después se sumó al elogio a Grecia hecho por Byrnes, frente a los duros ataques de que ese país viene siendo objeto por los soviets desde que se inició la Conferencia. El delegado surafricano, general Theron, recordó hubo momento en que Grecia fué el único aliado que combatía con éxito en el Continente europeo.

A continuación, el delegado británico, A. V. Alexander, tomó la palabra, empezando por hacer suyas las críticas dirigidas por el secretario de Estado norteamericano a Rusia en la sesión de la mañana. Deploró él también las suspicacias y temores que se han enseñoreado de la Conferencia de París, manifestando sigue en pie el hecho de que no es posible realizar progresos por el camino de la paz y de la seguridad. «Pero Gran Bretaña no abriga mala voluntad, y si los demás Estados se hallan dispuestos a la recíproca, extenderá su mano fraternal».

"Al apoyar Rusia las disparatadas reclamaciones búlgaras contra Grecia—dijo el delegado británico—no cabe duda de que olvida por completo que la valerosa lucha sostenida por Grecia retrasó considerablemente el ataque de la Alemania de Hitler contra la propia Unión Soviética". "Hemos sido atacados y acusados de tener en juego intereses reprobables para conseguir la esclavitud económica de otros países. Niego que las palabras "libertad de oportunidad económica", que se han pronunciado, puedan referirse a nosotros."

Alexander indicó que el Reino Unido quiere ver a Italia admitida en el seno de las Naciones Unidas, tan pronto como sea ratificado el tratado de paz con ella, y aseguró que empleará toda su influencia para conseguirlo. (Efe.)

Habla Molotov.

París.—El jefe del Gobierno francés Bidault, intervino por primera vez, después de su discurso de bienvenida.

«Permitanme que les recuerde —dijo— que nos encontramos aquí con el fin primordial para todos nosotros de conseguir llevar a cabo una Conferencia de la Paz y que la palabra paz significa conciliación».

Agregó que deploraba el hecho de que en la discusión sobre los tratados de paz «se han puesto de manifiesto en estos últimos días una serie de diferencias notables y es de notar que tales diferencias no se han producido entre las naciones interesadas y la Conferencia como un todo sino entre algunos miembros de esta Conferencia.

El comisario soviético de Asuntos Exteriores, Molotov, intervino después. Comenzó advirtiendo que le habían sido atribuídas a la Delegación soviética declaraciones que no había hecho. Rechazó la petición finlandesa de que sean modificadas las cláusulas fronterizas del proyecto del Tratado de paz y recordó la invasión de la frontera norte de Rusia por los finlandeses contrarrevolucionarios entre 1918 y 1922 y la participación de Finlandia en la guerra al lado de Alemania.

Advirtió que las reparaciones exigidas a Finlandia han sido calculadas para facilitar la rehabilitación de la industria finlandesa.

Respecto a Grecia, Molotov, después de decir que estaba de acuerdo con el elogio tributa-

Continúa en cuarta plana.

Se amplía el plazo para la consignación en los juicios de desahucio de fincas rústicas

HASTA EL MOMENTO MISMO EN QUE HAYA DE EJECUTARSE EL LANZAMIENTO

Madrid. — El "Boletín Oficial del Estado" publica hoy, entre otras, las siguientes disposiciones:

JEFATURA DEL ESTADO.—Decreto ley por el que se amplía el plazo para la consignación en los juicios de desahucio de fincas rústicas por falta de pago. En su parte dispositiva se dice que el párrafo segundo del artículo 29 de la ley de 15 de marzo de 1935, se entenderá modificado en el sentido de que el plazo concedido al arrendatario para consignar su descubierto al objeto de enervar la acción de desahucio, queda prorrogado, cualquiera que sea la cuantía de la renta convenida, hasta el momento mismo en que haya de ejecutarse el lanzamiento.

Para que la consignación produzca el efecto de enervar la acción de desahucio que anteriormente se establece, deberá comprender: El importe íntegro de las rentas vencidas, intereses legales de demora hasta el momento en que se efectúe el pago, más un veinte por ciento de las rentas reclamadas en la demanda para responder de las costas producidas por la consignación. Verificada ésta, se suspenderá la tramitación de los autos en el estado en que se encuentren y se dispondrá la entrega del importe del descubierto de intereses legales a la parte actora, procediéndose a la tasación de costas.

En la cantidad consignada para costas y gastos del juicio que no cubriese todas las que se hubieren originado o existieren partidas que no pueden mejorarse en la tasación, quedará explícita al actor la acción para ejercitarl en el juicio correpondiente.

Quedan en suspenso, por el tiempo a que se contrae, cuantas disposiciones se opongan al presente decreto-ley, que empezará a regir el mismo día de su publicación en el "Boletín Oficial del Estado" y será de aplicación a los juicios de desahucio actualmente en tramitación, aun cuando solo se hallaren pendientes de la ejecución del lanzamiento.

EDUCACION NACIONAL.—Orden por la que se aprueban los expedientes de las oposiciones restringidas a plazas de localidades de diez mil y más habitantes, convocadas por orden de 8 de julio de 1945. (Logos.)

Lea usted EL ADELANTO

TOLDOS EN MADRID

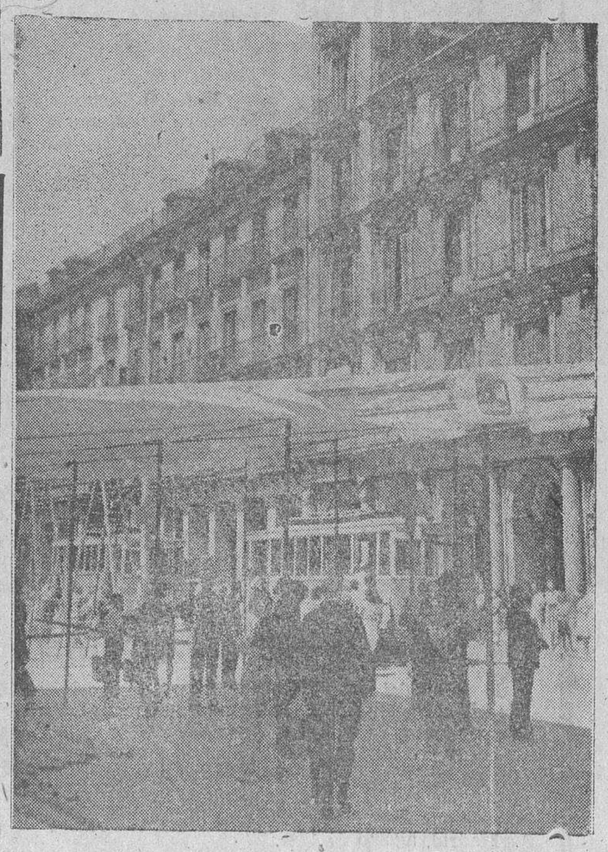

Para proteger a los viajeros de los rigores del sol, el Ayuntamiento madrileño ha instalado toldos en algunas paradas de tranvías. He aquí el primero que ha sido inaugurado en la Plaza Mayor

(Foto Vidal).

Universidad de Salamanca 2019

La ciudad

En tal día como hoy

Los espantosos terremotos en América

16 de agosto de 1896

Tras de la novillada formal del día anterior, celebróse en éste una becerrada por aficionados, que así festejaban la festividad de San Roque, cuyas solemnidades religiosas tuvieron lugar en la parroquia de las Agustinas, recorriendo la procesión sus alrededores hasta el Campo de San Francisco, donde, a continuación, como costumbre tradicional, se organizó un animado paseo hasta que la luz del sol agotóse.

Por la noche terminó la fiesta con un bailecito o verbeneo de barrio, correspondiendo a la Plaza de la Libertad la referida diversión, que a cuarenta kilómetros de nuestra ciudad adquiría una mayor importancia con los festejos que se habían celebrado en Peñaranda de Bracamonte. Capeas, bailes, batallón infantil, etc, todo ello con asistencia de las primeras autoridades de la provicia y ciudad de Salamanca: gobernador, alcalde y otras personalidades.

DIEZ AÑOS DESPUES...

De ridículo, antiartístico, birrioso y asqueroso se calificaba en nuestro periódico aquel cartel anunciador que había editado el Ayuntamiento. Figuraba en él un kiosko de los en que las Bandas de música actúan, pero que no se parecía en nada ni al de la Alamedilla que ahora se quería llevar a la Plaza, y que es el que en nuestros días ha vuelto a la Alamedilla; ni al provisional de madera que ocupaba el centro de la Mayor. ¿Es que vamos a presumir con otro, más feo y antiestético, teniendo uno bien bueno en el parque y otro destartalado en la Plaza?

Los sucesos se produjeron en la estación del ferrocarril, con motivo de una frustrada agresión a un jefe por unos obreros, a causa de una torcida interpretación de una orden. La cosa terminó en grave disgusto, en huelga y en expediente de responsabilidades.

No hubo fiestas en Peñaranda como diez años antes, pero se anunciaban magníficas las de principios de septiembre.

En cambio, había tristes noticias de América. Terribles temblores de tierra había azotado insistente y espantosamente a extensas zonas. Muchas ciudades habían sido destruídas o sufrido daños enormes. Las víctimas se contaban por centenares. Valparaíso y Los Santos quedaron totalmente arrasados y el pánico se extendía por varios países, ante el temor de repeticiones, que no se hicieron esperar.

GES

REPRESENTANTE

con depósito para Laboratorio de Especialidades Farmacéuticas haciendo visita médica, se necesita. Inútil ofrecerse sin experiencia. Ofertas con informes a HELIOS, n.º 800, Ap. 9.118. Madrid

TELECOMUNICACION

ESTACION DE SALAMANCA

Telegramas detenidos por no encontrar a sus destinatarios:

José Gálvez Olmedo, Hotel Pasaje (ausente).

PARARRAYOS JUPITER

Marca Registrada

Instalaciones garantizadas

Coloreros, 3. Tel. 10115. Madrid

Notas de Sociedad

PRIMERAS COMUNIONES

En la iglesia de San Juan de Sahagún, hizo su primera comunión la niña Vicenta Anegón Aquiles, hija de nuestros queridos amigos, Angel Anegón y Faustina Aquiles.

Nuestra enhorabuena.

—A las nueve de la mañana, en el día de ayer, y en la iglesia parroquial de Nuestra Señora del Carmen, tomó por primera vez el Pan de los Angeles la monísima niña Palomita López Holgado, hija de nuestros buenos amigos don Andrés López Asensio y doña Josefa Holgado García.

Después de la ceremonia, los señores de López Asensio obsequiaron a los numerosos invitados con un espléndido desayuno.

BODAS

Gómez Torre-Mendizábal Basanta.—En el Santuario de Nuestra Señora de El Cueto, la Virgen tan venerada de Salamanca y de toda la tierra charra, se ha celebrado ayer la boda de la señorita María Piedad Mendizábal y Basanta, hija del escritor y académico don Francisco, director del Archivo de la Real Chancillería de Valladolid, con el teniente médico don Rafael Gómez-Torre Palacios de Aguirre Sarasua, de conocida y distinguida familia bilbaína, bendiciendo el santo matrimonio el Padre Francisco Mendizábal Basanta, jesuíta, hermano de la desposada, quien pronunció, al final de la ceremonia, una plática magistral, glosando la virtud del Sacramento del Matrimonio y su verdadera finalidad al ser instituído por Dios.

A los acordes de la marcha de Mendelssohn, dirigida la orquesta por el maestro de capilla, señor Bernalt, penetraron los novios en el Santuario, que estaba adornado e iluminado con profusión de flores y luces.

Fueron padrinos en el solemne acto, el padre de la novia y la madre del novio, la distinguida señora de Gómez Palacios, actuando de testigos, por parte de la novia, don Fernando del Valle, conde de Lersundi director del Museo de San Telmo, de San Sebastián; el inspector general del Banco Vitalicio de España y primo de la desposada, don Pablo Luis López Mendizábal, y el conde de Alba de Yeltes, y por parte del novio, el doctor don Eloy Bellido, don José M.ª Sagardía, don Eduardo Tapia y el general Revilla.

En la dehesa de Sanchiricones, servido por un acreditado restaurante de ésta, se ofreció a los numerosos y distinguidos invitados —las familias más distinguidas de Salamanca, un vino de boda, del que participaron, en fiesta de honor a la novia, los criados de la finca, que regalaron a los novios con las composiciones populares más bellas de la tierra charra, luciendo, asimismo, sus conocidas habilidades de cantante el señor Horna.

La novia, que vestía un elegantísimo traje blanco —corte de Médicis—, y el novio, del uniforme de su Arma, recibieron numerosas felicitaciones, despidiendo a sus invitados en la misma finca, donde pasarán su luna de miel, que les deseamos venturosa e inacabable.

—María Cristina Ballesteros-Francisco Rodríguez de Dios.—A las doce de la mañana de ayer, en la iglesia parroquial de la Purísima Concepción, que se encontraba lujosamente adornada con gran profusión de luces, plantas y flores, contrajeron matrimonio la encantadora señorita María Cristina Ballesteros con don Francisco Rodríguez de Dios, teniente de Infantería, pertenecientes ambos a distinguidas familias.

La novia realzaba su belleza con vestido blanco de moaré, con velo tul de ilusión. El novio iba de uniforme.

Actuaron como padrinos la señorita Polly Ballesteros y don Faustino Rodríguez de Dios, hermanos de los contrayentes, firmando el acta matrimonial como testigos familiares y amigos.

Los numerosos invitados fueron espléndidamente obsequiados en un céntrico restaurante.

El nuevo matrimonio al que deseamos todo género de venturas en su nuevo estado, salieron en viaje de novios para Madrid, San Sebastián y Pamplona, donde fijarán su residencia.

Reciba, nuestra más cordial enhorabuena, que hacemos extensiva a sus respectivas familias.

—Manuel García Guerras-Esperanza Asenjo Serrano.—En la iglesia parroquial de San Sebastián se celebró ayer, a las once, el enlace matrimonial de la distinguida señorita Esperanza Asenjo Serrano con el joven pintor salmantino Manuel García Guerras.

El templo se hallaba profusamente adornado y durante la ceremonia los coros de Jóvenes de Acción Católica interpretaron bellas composiciones.

Bendijo la sagrada unión y dirigió a los contrayentes una sentida plática, el prestigioso párroco de aquel templo, don Jesús Galache, quien, al final de la ceremonia, impuso a la desposada la insignia de las damas de Acción Católica, en sustitución de la de Juventudes que hasta ahora ostentara.

Apadrinaron a los nuevos esposos, el hermano del novio, don Francisco García Guerras, y la hermana política de la novia, doña Araceli Fernández de Asenjo, firmando el acta como testigos, por parte del contrayente, los industriales don Angel Domínguez Sánchez, don José Rivas Holgado, don Angel Marcos y don Simón Díaz, y por la desposada, don Celedonio Sereno funcionario de la RENFE, y don Benito Morollón.

Después de reunirse con sus familiares y amigos en un céntrico restaurante, el nuevo matrimonio salió para Madrid y otras capitales en viaje de bodas.

Reciban nuestra más cordial enhorabuena, extensiva a sus apreciadas familias.

NATALICIO

En Madrid ha dado a luz felizmente un niño, su primogénito la esposa del arquitecto don Alfredo Ramón-Laca Primo, nacida Aurora Cotorruelo Sendagorta.

Al recién nacido se le impusieron los nombres de Alfredo Ignacio.

Teatro Bretón - Hoy

LOS CUATRO JINETES DEL APOCALIPSIS

GRAN ESPECTACULO

TARAMONA

GRAN DIA FEMINA

Despedida de JORGE NEGRETE

Méjico de mis amores

Y

Los cuatro jinetes del Apocalipsis

DISMINUYE LA EPIDEMIA DE PARALISIS INFANTIL EN ALGUNOS ESTADOS

1543 CASOS EN UNA SEMANA

Washington. — La epidemia de policmelitis (parálisis infantil), que recientemente se ha desencadenado en los Estados Unidos, parece aminorarse en algunos Estados del Oeste, si bien aún continúa con alguna intensidad en Missenota, Colorado y California. Las autoridades sanitarias de Missouri, Dakota del Sur, Kansas, Oklahoma y Tesas, informan que la epidemia, al parecer, va declinando, si bien anuncian que es demasiado prematuro para hacer predicciones

El Departamento de Salud Pública en Washington, ha anunciado que, en la semana pasada, se habían registrado 1.543 casos nuevos, y en la anterior, 1.263, y que desde primeros de año, se han registrado unos siete mil casos. (Efe.)

Balneario de Corconte

RIÑON, HIPERTENSION, COLICOS NEFRITICOS. CLIMA IDEAL PARA VERANEO Y REPOSO

TEMPORADA: 1.º DE JULIO 30 SEPTIEMBRE

Informes, Paseo de Pereda, 36 SANTANDER

C. S. n.º 14.

De interés para los abonados al teléfono

El día 20 del corriente quedará cerrado el original de la nueva Guía 4-C (Valladolid, Salamanca, Burgos, Zamora, Palencia).

Lo que se comunica a los abonados para que antes de la fecha indicada notifiquen a la Compañía, por carta certificada, las modificaciones o rectificaciones que deseen introducir en la próxima edición.

Madrid, agosto de 1946.

COMPAÑIA TELEFONICA NACIONAL DE ESPAÑA

Cupón pro ciegos

Número premiado con 25 pesetas en el Cupón Pro Ciegos, correspondiente al sorteo celebrado ayer, 15 de **agosto:**

285

Premiados con 2,50 pesetas, todos los terminados en 85.

Primera misa

En la iglesia conventual de las Ursulas dijo ayer su primera misa, en nuestra ciudad, el R. P. Manuel López Rodríguez, S. J., hijo de nuestro buen amigo don Manuel López Villalba.

Asistieron a ella, junto con los padres y familiares del nuevo sacerdote, numerosos amigos e invitados, que felicitaron efusivamente al Padre López Rodríguez a la terminación de esta misa, por su reciente ordenación como sacerdote, que tuvo lugar en la Universidad de Comillas, el 24 de julio pasado, de cuya ceremonia dimos cuenta a nuestros lectores.

Nos adherimos a estas enhorabuenas, reiterando la nuestra muy sincera y afectuosa, que hacemos extensiva a sus padres, los señores de López Villalba, tan estimados en esta capital.

ESPECTACULOS

CINEMA SALAMANCA

«Documento Z 3»

Entre las ya muy numerosas producciones sobre asuntos de espionaje esta titulada «Documento Z 3», por su actualidad y su interés especialmente en cuanto a su parte misteriosa se refiere, entretiene y logra interesar al público. Así, si después de la maravillosa «Fatalidad» que en estos temas constituyó modelo, una película de espionaje logra interesar, es esto, por sí solo, suficiente elogio de la producción, en la que Isa Miranda, Claudio Gora y Luis Hurtado, protagonistas de la película, realizan un trabajo con máxima voluntad y no pocos aciertos.

BRETON

«Los cuatro jinetes del Apocalipsis»

Con el magnífico aditamento del sonido—música, diálogos y comentarios—, vuelve a proyectarse este film, que en su tiempo constituyó un avance gigantesco y fué catalogado como una de las mejores producciones de la época.

No decae el interés del fondo al cabo de estas décadas transcurridas, y el comentario constante del locutor salva un sin fin de lagunas en la interpretación—un estilo y una forma anticuadas, inconcebibles hoy—y en otros casos hace sonreir al espectador ante detalles curiosos. Pero, sin embargo, interesa la producción, aunque sólo sea por su fondo y por lo curioso de su forma en el aspecto retrospectivo.

Otras veces ríe el público sin razón, porque, sin duda, aquellas escenas del «tango» responden exactamente a la realidad de aquellos años. Se ríe, pues, de la película, cuando en realidad a través de ella ríe de toda una serie de costumbres que los modos modernos han ridiculizado al evolucionar.

TEATRO LOPE DE RUEDA

Función homenaje y despedida

La compañía Enguídanos, que tan admirable campaña ha realizado en nuestra ciudad, con el teatro ambulante Lope de Rueda, se despide del público salmantino.

Mañana, sábado, tendrá lugar una función homenaje a los primeros actores, Santiago y Elvira Enguídanos, y el domingo será la última actuación.

Pocas veces se ha dado en Salamanca una demostración de afecto tan elocuente como la que han recogido los notables y simpáticos artistas. Bien lo merecen su entusiasmo y vocación. Se llevan del público los recuerdos más gratos y también los dejan. Quizá en alguna otra ocasión el teatro Lope de Rueda vuelva a nuestra ciudad. Mientras tanto, deseamos a los artistas de la compañía Enguídanos mucha suerte y que no se interrumpan sus éxitos.

CARTELERA PARA HOY

BRETON.—A las 8,15 y 11,30, «LOS CUATRO JINETES DEL APOCALIPSIS», por Rodolfo Valentino, Wallace Beery y Alice Terry.

LICEO.—A las 4,30, continua: «CRIMEN A MEDIA NOCHE», por Boud Aboutt y Lou Castello, y «NEGOCIOS PRIVADOS", por Nancy Kelli y Robert Cummings.

TARAMONA.—A las 4,15, 8 y 11 noche, «LOS JINETES DEL DESTINO», por John Wayne, y «MEJICO DE MIS AMORES», por Jorge Negrete.

CINEMA SALAMANCA. — A las 8 y 11 noche, «LO QUE PIENSAN LAS MUJERES» por Merlen Oberon y Melwyn Douglas, y «DOCUMENTO Z.-3», por Isa Miranda, Claudio Cora y Luis Hurtado.

CINEMA SALAMANCA

Nuevamente un gran **Programa doble**

LO QUE PIENSAN LAS MUJERES

y el estreno

DOCUMENTO C 3

(8)

Se recrudece la lucha entre comunistas y nacionalistas

Londres. — Informaciones procedentes de Washington indican que en China se ha recrudecido la lucha entre las fuerzas comunistas y nacionalistas.

En la región de Kiangsu, los comunistas han lanzado una ofensiva, al parecer con éxito. (Efe.)

Vaqueros

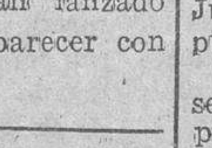

El domingo desembarqué un vagón de vacas novillas, recién paridas y próximas a parir de las mejores villas pasiegas de las montañas de Torrelavega (Santander). Para verlas y tratar, Paseo de Canalejas, 112, Manuel Estrada.

Justas Literarias en Zamora

La Delegación Provincial de Educación Popular, con la colaboración de la Asociación de la Prensa, y bajo el alto patrocinio del excelentísimo señor gobernador civil y jefe provincial del Movimiento, convoca a Justas Literarias a los honorables poetas y prosistas de las tierras donde nuestras lengua hispánica sea hablada y conocida, en la víspera del Patrón de las Españas, nuestro Señor Santiago, del año de gracia de 1946.

GLOSA

Es sabido que Barcelona fué la adelantada. El «Amador de la Gentileza», Juan I, rey de Aragón, implantó la Academia de los Juegos Florales. El 1 de mayo de 1324, Arnaldo Vidal, el trovador, alcanzó la violeta de oro por su sentida poesía dedicada a la Virgen.

Más tarde, el marqués de Villena dirá en sus Memorias la brillantez de estas fiestas: «E fecho el silencio levantábase el maestro de Teología, que era uno de los mantenedores...», y bien se mantenían ya en el siglo XVII, en tiempos de Luis XIV, en cuyos certámenes el acto más sustancioso era un yantar, en el que se consumían diecinueve bueyes, trescientas cajas de dulces y docenas de millares de pasteles. Cuando sestea nuestro espíritu triunfa en el hombre la materia y la gula.

No vamos a tratar de poner de manifiesto la contribución directa que los Juegos Florales y Justas Literarias han tenido en el proceso de alumbramiento de nuevas glorias poéticas. Con ser ello importante, al organizar estas Justas Literarias, nuestro anhelo es más ambicioso todavía. No sólo pretendemos anudar la tradición y sostener la inspiración poética para que el triunfo ilumine nuevas y originales fantasías. Nuestra línea de mira apunta más alto. Queremos alumbrar los hontanares del alma zamorana. Queremos que se destaque toda su generosa espiritualidad en el concierto de las regiones; que adquiera confianza en su glorioso pasado para emular a todas en un futuro de bellas claridades, porque por encima de todo el caserío de nuestros pensamientos se alza en nuestro castillo interior el pensamiento de la Patria, el amor a España.

CONVOCATORIA

Todos los poetas y escritores de habla española podrán concurrir a este Certamen literario.

Primer premio.—Flor natural y 2.000 pesetas al autor de la más bella composición poética de tema y metro libres, no superior a doscientos versos. El poeta premiado tendrá el honor de ofrecer la flor a la reina del Certamen.

Segundo premio. — Trabajo en prosa sobre el tema «Zamora en el camino de Santiago». Premio de 1.000 pesetas. Extensión máxima: cien cuartillas.

Tercer premio.—Al mejor soneto sobre el tema «Castilla y la Falange». Premio de 500 pesetas.

Cuarto premio. — Bosquejo histórico, en prosa, de la biografía de un hombre célebre o de una leyenda de Zamora o su provincia. Premio de 500 pesetas. Extensión máxima: cincuenta cuartillas.

Quinto premio.—Un trabajo, en verso o en prosa, sobre el tema «Páramos y castillos», en el que deberá el autor concretarse al enjuiciamiento crítico o impresión lírica de castillos y torres de la provincia de Zamora. Premio de 500 pesetas. Extensión máxima: doscientos versos o veinticinco cuartillas.

Sexto premio.—Trabajo periodístico sobre cualquier tema artístico, histórico, turístico o industrial de la provincia de Zamora, siempre que haya sido publicado en cualquier diario o revista. Premio de 500 pesetas.

BASES

Primera.—Todos los trabajos habrán de ser originales e inéditos (a excepción del trabajo periodístico), y escritos a máquina y a dos espacios, por una sola cara.

Segunda. — Los trabajos se presentarán sin firma alguna, llevando un lema que los distinga y acompañados de un sobre que llevará al exterior el lema y tema y en el interior el nombre y dirección del autor.

Tercera.—Todos los trabajos se dirigirán al señor delegado provincial de Educación Popular (Avenida de Requejo, número 4), y el plazo de admisión terminará el día 31 de agosto próximo, a las doce horas.

Cuarta.—El fallo del Jurado se comunicará directamente a los autores premiados con la antelación necesaria a la celebración del acto.

Quinta.—Los trabajos premiados pasarán a ser propiedad de la Delegación Provincial de Educación Popular, quien podrá distribuirlos entre los centros oficiales que lo soliciten, así como ordenar la publicación de los que estime para ello convenientes.

Sexta. — Quedará excluída del Certamen toda composición que contenga señas o indicios por los que pueda llegar a descubrirse el autor.

Séptima.—Todos o parte de los premios podrán ser declarados desiertos si así lo estimase el Jurado calificador.

Octava. — Para los artículos periodísticos a que hace referencia el sexto premio sólo se requerirá el envío de una instancia con datos personales, solicitando ser admitido al Certamen, a la que deberán acompañar el diario o revista en que el artículo haya sido publicado.

Zamora, en la víspera del Patrono de las Españas, nuestro Señor Santiago, en el año de gracia de 1946.—El gobernador civil jefe provincial del Movimiento.—El delegado provincial de Educación Popular. El presidente de la Asociación de la Prensa.

JURADO CALIFICADOR

Para todos los premios, el Jurado calificador estará compuesto por:

Presidente: Excelentísimo señor gobernador civil y jefe provincial del Movimiento; vocales: Ilustrísimo señor delegado provincial de Educación Popular; muy ilustre señor don Amando Gómez, académico correspondiente de la Historia; señor presidente de la Asociación de la Prensa, y don Ramón Luelmo, catedrático de Literatura del Instituto de Enseñanza Media Claudio Moyano.

Lea usted EL ADELANTO

La Provincia

De Béjar

Una velada

Los jóvenes de Acción Católica, como remate de las actividades de estos días, nos obsequiaron el martes último con una interesante velada en el Teatro Cervantes.

Comenzó con la representación de la comedia de Muñoz Seca y Pérez Fernández, "¿Qué tienes en la mirada?" que, aunque mutilada para la debida adaptación, resultó del agrado público por la interpretación que supieron darla Juan Anaya, Mariano Pedraz, Manuel de Marcos, Angel Hernández, Victoriano Vecino, Angel Canosa y David Cerrudo. Los jóvenes actores —alguno de los que ya conocen el sabor de los aplausos por otras intervenciones— estuvieron afortunados, como el público lo demostró riendo las situaciones cómicas y prodigando los aplausos.

A continuación, Marcelino Griera al piano, y Amable García Martínez, al violín, interpretaron una serie de obras delicadas, como "Serenata", de Toselli, y "Nocturno", de Chopín, con las que ganaron también el aplauso del público.

Después, Alberto Anaya tuvo a su cargo un recital de acordeón, tan maravillosamente ejecutado, que fué obligado a prolongar el programa más de lo previsto ante la insistencia del auditorio.

Por último, el grupo "Los Pamperos", cantó cosas de "su" tierra, y una selección de los números anteriores, con violín, acordeón y guitarra, interpretó "La Comparsita" y alguna otra composición como remate de la interesante velada.

Felicitamos a estos muchachos que tanto interés han puesto en hacer pasar a Béjar unas horas agradables y lo han logrado ampliamente con su actuación fina y esmerada en todas las partes del programa.

A. GARCIA

De Ciudad Rodrigo

Donativo para los necesitados

La distinguida y elegante señorita, Charito García Salés de Madrid, hija de don Eduardo García, con motivo de pasar una temporada en ésta con la familia de don Mateo Sánchez, ha tenido el generoso rasgo de entregar a su regreso tres mil pesetas a las diferentes entidades benéficas.

Notas diversas

Regresó de Madrid el ingeniero de minas, señor Samaniego.

—Llegó de Madrid la elegante señorita Esperanza Rubio, funcionario del Ministerio del Aire.

—Pasa unos días en ésta el estudiante don Enrique Tamames y el joven Gonzalo Dorado.

—Regresó de Cáceres donde pasó una temporada, el abogado y secretario de este Ayuntamiento, don Blas Carreras.

—El nuevo médico don Joaquín Maldonado Marcos, ha tenido la atención, que agradecemos, de enviarnos un atento besalamano, en el que da cuenta de haberse establecido como médico analítico, habiendo montado laboratorio de investigaciones químico - biológicas. Le deseamos grandes éxitos.

—Marcharon para Retortillo el maestro don Benjamín Barahona y familia.

—Ha pasado unos días en ésta el director y capellán del Colegio de Huérfanos de la Armada, don Angel Alonso Manzanera.

—También pasó unos días en ésta, con sus hijos, el músico mayor jubilado, don Francisco San Pablo Albín, regresando a Villaverde, donde reside.

—Se encuentra en ésta, pasando unos días, el teniente coronel de Infantería, con destino en la Zona de Reclutamiento de Zamora, don Ascensión H. Risueño, nuestro paisano.

—El secretario de Cámara del Obispado de Avila, nuestro paisano, entusiasta mirobrigense, don Joaquín Galache que actualmente se encuentra en el Balneario de Retortillo con el excelentísimo señor obispo de aquella diócesis, doctor Moro, ha pasado unas horas en ésta con sus numerosos amigos.

—Ha estado en ésta unos días, el cobrador y pagador de la Caja de Previsión de Salamanca, don Domingo Blanco.

—Llegó de Madrid, el notario eclesiástico de la diócesis de Madrid, don Ricardo Urbano.

—De Riofrío, el canónigo don Serafín Tella Gallego y su hermana Bienvenida. De Abusejo, el párroco don Pascasio Trincones. De Gijón, el procurador don Ramón de Dios y familia. De Salamanca, el estudiante de Medicina, don Enrique Rodríguez. De Valladolid, la señora viuda de Anta.

—Con el fin de asistir a un cursillo de Ejercicios Espirituales, ha marchado para Vitoria el secretario de Cámara del Obispado, don Domingo García.

S. VEGAS ARRANZ

CONSTANTINO FUENTES — y — JUAN ANTONIO GONZALEZ

ABOGADOS

han abierto su despacho en calle de los Gigantes, 5, CIUDAD RODRIGO

Obra Sindical de "Previsión Social"

AMPLIACION DE LOS BENEFICIOS DE CUPONES-PRIMA

En virtud de gestiones realizadas por la Jefatura Nacional de esta Obra, se ha concedido la aplicación de los beneficios del sistema de cupones-prima a los subsidiados de Vejez, incapacitados permanentes por accidentes de trabajo e incapacitados permanentes por enfermedad, que residan en los pueblos clasificados como urbanos e industriales, y que son en esta provincia: Ciudad Rodrigo, Béjar, Calzada de Béjar, Candelario, Cantagallo, La Hoya, Navacarros, Navalmoral de Béjar, Palomar de Béjar, Puerto de Béjar, Vallejera de Riofrío, Fuentes de Béjar, Fuente de San Esteban, Ledrada, Guijuelo y Tejares.

Aquellos que se crean con derecho a tales beneficios deberán presentarse en la Jefatura Comarcal de esta Obra Sindical a que corresponda el pueblo de su residencia.

La comprobación de su calidad de beneficiarios se hará mediante exhibición del título o carnet correspondiente, y para retirar los cupones será preciso presentar la tarjeta de abastecimientos del beneficiario y los familiares que de él dependan económicamente, significándose que estos beneficios alcanzan únicamente a los que estén clasificados, a los efectos de abastecimientos, en tercera categoría.

Los presuntos beneficiarios de Salamanca capital y Tejares deberán hacer su presentación y retirada de cupones en esta Jefatura provincial de la Obra Sindical «Previsión Social», Avenida de Mirat, número 10, en cualquier día laborable, antes del 20 del presente mes y exclusivamente en las horas de diez a doce de la mañana.

Joaquín Maldonado Marcos

MEDICO

Laboratorio de Análisis

Madrid, 12, CIUDAD RODRIGO

C. S. n.º

Anuncios por palabras

Hasta 20 palabras, 5 ptas. por inserción. Cada palabra más, 25 céntimos

Ventas

ARTICULOS USADOS

"Ningún artículo usado podrá venderse, según lo dispuesto en la legislación vigente, a mayor precio del 80 por 100 del señalado en la tasa."

SEMILLAS SELECCIONADAS de rábano y nabo forrajero, hortalizas todas clases, de primavera. Luis Marcos, San Justo, 47 (frente Teatro Bretón). (2)

VENDO CASA nueva, seis viviendas, produciendo 8 %. Otra, cinco viviendas, renta antigua 5 %. Constantino, Ramos del Manzano, 33 (5) 1-1

VENDO CASAS, llave en mano, desde 17.000 pesetas, céntricas y extrarradio. Constantino, Ramos del Manzano, 33. (5) 1-1

VENDO CASA nueva, cuatro viviendas, todas libre, 80.000 pesetas. Otras tres y cochera, una libre, 140.000. Constantino, Ramos del Manzano, 33. (5) 1-1

PARA COMPRAR casa libre o con buena producción, adquirir un buen traspaso, vea Constantino, Ramos del Manzano, 33, 2.º (5) 1-1

Ofertas

EN ALHAJAS de brillantes, diamantes, oro y platino, Joyería Roque paga altos precios, Generalísimo Franco, 16 (junto al Café Castilla).

SE ALQUILAN cocheras y locales nuevos, Avenida de Italia. Informes, Plaza Onésimo Redondo, 6. (1)

LOCAL amplio, bien situado, propio para almacén, se arrienda. Informes: Ramos del Manzano, 40, bajo.

Varios

EXTRAVIADA perra loba, atiende por Kety, collar cuero con chapa vacuna antirrábica, el domingo. Rogamos informes teléfono 1457, Sommier Numancia, 3-2. (1) Gratificaremos.

Universidad de Salamanca 2019

Los Deportes

CICLISMO

Santiago Huebra, campeón de Salamanca

Ayer mañana, y organizado por el Club Ciclista Salmantino, se corrió el VI Campeonato de Salamanca. Fué un rotundo éxito el haber escogido como escenario la carretera de circunvalación, saliendo de la Plaza de España, por Canalejas, Esperabé, San Vicente, Carmelitas, Avenida de Mirat, a cuyo recorrido había que dar diez vueltas.

La carrera fué, en síntesis, un emocionante codo a codo entre Santiago Huebra, el buen corredor mirobrigense, y Emilio García, cuyas emocionantes llegadas a la meta fueron muy aplaudidas.

Salvo la primera vuelta, en la que llegan los dos primeros José Vicente y Agudo, por este orden, las demás fueron ganadas por Huebra, que entró el primero en la segunda, quinta, sexta, octava y décima, mientras García cruzaba el primero la meta en la tercera, séptima y novena vueltas. Hubo una, la cuarta, en la que ambos favoritos entraron el quinto y sexto.

José Agudo, que podía haber sido campeón de Salamanca, por lo bien que corrió en las dos primeras vueltas, tuvo que retirarse por una indisposición.

Conviene hacer resaltar la buena carrera realizada por Segundo Acosta, en un tercer puesto sostenido con gran regularidad en casi todas las vueltas.

No queremos dejar de destacar la gran deportividad demostrada por Daniel García, quien, pese a haber llegado el último en casi todas las vueltas, y sin desilusionarse porque los primeros clasificados le llegasen a sacar hasta una vuelta de ventaja, terminó la carrera sin intentar siquiera la retirada.

LO QUE FUÉ LA CARRERA

A las diez y quince, el presidente del C. C. S., don Angel Nuño, dió la salida a los siguientes corredores:

Número 2, Emilio García; 3, Daniel García; 4, José Vicente; 6, Segundo Acosta; 7, Claudio Domínguez; 9, José Iglesias; 10, Santiago Huebra; 12, José Jiménez; 14, José Agudo; 15, Angel Hernández.

Primera vuelta

Pasan los corredores por la meta en el siguiente orden: Vicente, Agudo, Huebra, García (E.), Jiménez, Acosta, Angel Hernández, Iglesias, Daniel García y Claudio Domínguez. Puntúan con cinco, cuatro, tres, dos y uno los cinco primeros puestos, y José Vicente ha tardado en esta vuelta ocho minutos.

Segunda vuelta

Ya la corona en cabeza Huebra, en nueve minutos, seguido por Agudo, Jiménez, Acosta y Emilio García. Luego los demás, retirándose en el control Claudio Domínguez.

Tercera vuelta

Hay un pequeño cambio de posiciones. La gana Emilio García, en ocho minutos, siete segundos. A su rueda va Huebra, luego Jiménez, Acosta y José Iglesias, que ha ganado cuatro puestos con relación a la anterior. Agudo se retira indispuesto.

Cuarta vuelta

Son las diez y cuarenta y un minutos y se tarda nueve en darla. Se la adjudica José Jiménez, seguido de Acosta, Iglesias, José Vicente y luego Emilio García y Huebra, que se han retrasado. El segundo no puntúa.

Quinta vuelta

Más velocidad. Ocho minutos y Huebra el primero, con Emilio a su rueda. José Vicente, Angel Hernández, que ha dado el «estirón» y Acosta, que rueda con mucha regularidad. José Jiménez abandona la prueba.

Sexta vuelta

Pasa Huebra en nueve minutos, con Angel Hernádez, Acosta e Iglesias, mientras José Vicente no puntúa y Daniel García cierra la lista en plan de «linterna roja».

Séptima vuelta

También en ocho minutos, ahora para Emilio García. Luego Huebra, Acosta, ya afirmado en su tercer puesto; Angel Hernández y sin variación la cola. La tardaza en pasar del primero al último es de ocho minutos, con lo que ya le sacan a éste una vuelta completa de ventaja.

Octava vuelta

Se la adjudica Huebra en nueve minutos. Sigue García a su rueda; retrocede de tercero a cuarto Acosta, y Vicente, cuyo retraso en la vuelta anterior obedeció a haber pinchado, asciende al quinto puesto, que no había ya de dejar.

Novena vuelta

Se inicia a las once y veinticuatro minutos. Se tardan ocho en darla y la gana Emilio, por ligera ventaja, a Huebra. Siguen Acosta, Hernández, Vicente, Iglesias y Daniel García, orden que no había va de alterarse.

Décima vuelta

Acrece de modo considerable la concurrencia a la meta, ávida de presenciar la llegada final. Un gran clamoreo y muchos aplausos señalan la presencia, en la Avenida de Mirat, de Huebra y García, que vienen juntos, ganando el primero, al «sprint», su quinta vuelta consecutiva.

Clasificación

1. Santiago Huebra, 40 puntos, en 1 h. 28 m.
2. Emilio García, 35, en igual tiempo.
3. Segundo Acosta, 22, en 1 hora 32 minutos.
4. Angel Hernández, 14, en igual tiempo, a una rueda.
5. José Vicente, 12, en 1 h. 36 minutos.
6. José Iglesias, no puntúa, en 1 h. 51 m.
7. Daniel García, no puntúa, en 1 h. 53 m.

Reparto de premios

Tendrá lugar esta noche en el Club Ciclista Salmantino.

FIESTA DEL PEDAL

Se celebrará, en la forma que oportunamente se indicará, el domingo día 25.

Boxeo

ANGEL MARTIN, A MADRID

Esta mañana habrá emprendido viaje hacia la capital de España el boxeador salmantino, Angel Martín, citado para esta tarde, a fin de efectuar el pesaje para su próxima pelea es el campeonato de Castilla que actualmente se esta celebrando en el campo de la Ferroviaria, de Madrid.

Como ya hemos dicho en estas mismas columnas, Velasco, Guardiola y Angel, son los que restan para el combate semifinal y luego final y cuya designación se había acordado verificar por sorteo.

Puestos al habla ayer con Angel Martín, éste ignoraba todavía el nombre de su próximo rival y si la suerte le había favorecido dejándolo para la final si Velasco y Guardiola tenían que enfrentarse.

Desde luego, Angel Martín, ha marchado lleno de ilusión, con tremendas ganas de pelea y victoria para este paso decisivo en su cada día más brillante carrera pugilística.

Que la suerte le sea propicia en esta otra salida a Madrid, es lo que, sinceramente, le deseamos.

Lea usted EL ADELANTO

M. FERRER
CIRUGIA GENERAL
Aparato portátil Rayos X.—Ultravioleta. Onda corta.
Plaza Mercado Nuevo, 4. Teléfono 2232
C. S. n.º 49.

YA ESTAN
NUEVAMENTE A LA VENTA EN LAS FARMACIAS LAS FAMOSAS
PILDORAS FEBRIFUGAS DE LA CRUZ NEGRA
DIEZ-CANSECO
Para las fiebres y singularmente las PALUDICAS

MERIDIANO HISPANICO

El nuevo perfil crítico en la historia de América

POR ANGEL DOTOR

(Miembro de la Real Academia Hispano-americana de Ciencias y Artes)

A medida que vanse sumando nuevas y valiosas aportaciones a la meritísima tarea revisionista, en sus dos aspectos inseparables, expositivo y crítico, de la historia del descubrimiento y conquista del Nuevo Continente, más paladinamente queda proclamada la importancia de aquel hecho, en verdad impar entre cuantos acaecieron después del advenimiento de Jesucristo.

No hace falta sino narrar y describir con objetividad y a la luz de los poderosos medios que los adelantos modernos ponen al alcance de cuantos con capacidad y vocación dedícanse a la exégesis historiográfica, para que se robustezca aquella ejemplar apreciación de Ganivet —ciertamente poco conocida y divulgada— acerca de los conquistadores y el torpe y equívoco concepto que de su persona y su obra se tuvo en los demás países. «Para nuestras empresas de América —escribe el genial pensador— no fué necesario cambiar nada, y los conquistadores, en cuanto hombres de armas, fueron legítimos guerrilleros, lo mismo los más altos que los más bajos, sin exceptuar a Hernán Cortés. He aquí por qué Europa no ha comprendido nunca a nuestros conquistadores y les equipara a bandoleros. Mil veces, desde que vivo fuera de España, he oído la eterna acusación, lanzada por sabios e ignorantes, y hasta por poetas, que suelen tener más ancho criterio para comprender las cosas humanas. Heine, en su «Romancero», en su torpe leyenda de Vitzliputzli, llamaba también a Hernán Cortés «un capitán de bandidos». Y en vez de indignarse, creo que lo procedente es decir que no comprenden a nuestros conquistadores porque no han podido tenerlos. Y más adelante, discurriendo sobre los modernos conquistadores, sobre los propósitos de su empresa, en la que se observa que esta colonización política se apoya en la acción militar y regular, en el comercio, lo que da un carácter útil y práctico, pero que sin duda no es noble, porque es un negocio comercial donde no se descubre ya el verdadero espíritu conquistador, agrega: «No son conquistadores quienes sirven por un breve período de tiempo en una colonia para obtener riquezas u honores, sino quienes conquistan por necesidad, espontáneamente por impulso natural hacia la independencia, sin otro propósito que demostrar la grandeza oculta dentro de la pequeñez aparente. Y tan conquistadores como Cortés y Pizarro son Cervantes, preso en Argel y comprometiéndose en una rebelión por España; y San Ignacio de Loyola, otro oscuro soldado que, con un puñado de hombres, acomete la conquista del mundo espiritual. Cuando Europa, pues, habituada a la acción regular de la milicia y del comercio, ve a unos cuantos aventureros lanzarse a la conquista de un territorio, no queriendo o no comprendiendo ver la fuerza que les anima, los toma por salteadores de caminos e interpreta por crueldades las que por acaso acometan, sin fijarse en que sin esos héroes mal juzgados, de quienes puede decirse que fueron los roturadores del mundo colonial, no hubieran venido después los que sembraron y cogieron; los que, no contentos con sacar la utilidad y el trabajo ajeno, pretenden recabar para sí toda la gloria».

Aparte las espléndidas aportaciones personales de algún tiempo a esta parte desarrolladas por insignes autores, entre los que figuran no sólo los nacionales e hispanoamericanos, sino algunos extranjeros, rendidamente exaltadores de la grandeza hispánica, está realizándose a la sazón una tarea conjunta y coherente de tal índole, en la que se conjugan armonía de plan, unidad de criterio y demás características esenciales necesarias, que no vacilamos en considerarla como la gran «opera omnia» que en la historiografía americana se echaba de menos. Nos referimos a la «Historia de América y de los pueblos americanos», que dirigida por el ilustre catedrático y académico, don Antonio Ballesteros y Beretta, edita la casa Salvat con verdadera esplendidez material.

Por el elenco de colaboradores, todos ellos americanistas especializados; por la amplitud del plan, previamente elaborado, el cual se sigue con plena identificación de su cometido; por las peculiaridades que ofrece su desarrollo (objetividad reconstructiva, serena apreciación del testimonio, imparcialidad, riqueza documental y bibliográfica y, finalmente, estilo llano y atrayente), esta obra es algo que no tiene paralelo entre las de su clase en ningún país, resultando de ello que constituye lo más completo y acabado que podía desearse acerca de las respectivas área y época en ella estudiadas. De los veinticuatro grandes volúmenes que ha de comprender, han aparecido ya seis, sin seguir rigurosamente el orden correlativo del programa editorial, cosa innecesaria, pues cada uno ofrece corporeidad propia al referirse, naturalmente, a un gran pueblo, sector o época. Recientemente ha visto la luz el IX, «Descubrimiento y conquista de Chile» por don Francisco Esteve Barba, profesor de la Universidad de Madrid y gran investigador en el acervo del pasado americano.

Con método original y profundo dominio del tema, características traducidas en una prosa diáfana y de admirable síntesis, el profesor Esteve Barba acomete la exposición integral de la historia chilena. Como es natural, remóntase a los orígenes y análisis del medio para llegar a extenderse en aquellas cinco décadas transcurridas desde su descubrimiento hasta el momento en que puede decirse quedó lograda su colonización. Todas sus partes adunan gran riqueza de datos y soberana probidad crítica, de lo que resulta que tan sobremanera atrayente sea el texto por su contenido humanístico, en el que la erudición no empece su capacidad didáctica y hasta su amenidad. Tras la introducción acerca de los rasgos fundamentales del descubrimiento y la conquista, las fuentes históricas y los llamados cronistas, siguen los diez grandes capítulos en que se divide la obra: I—El país. II.—Los pobladores prehistóricos. III.—El descubrimiento. IV.—La penetración de Valdivia. V.—De la autonomía al aislamiento. VI.—Entre Chile y el Perú. VII.—La ausencia de Valdivia. VIII.—La expansión austral y transandina. IX.—La gran sublevación. X.—El gobierno de don García Hurtado de Mendoza.

«Descubrimiento y conquista de Chile» es una de esas creaciones que dado su vasto y, a la vez depurado contenido accional y emotivo, revela de forma maravillosa lo que supuso la empresa de adueñarse de un país que entonces se ofrecía aislado por los elementos naturales para vencer los cuales, y luego a sus heroicos pobladores, se necesitó la casi sobrehumana tenacidad característica de los españoles. La gesta de Valdivia cautiva como la más apasionante novela, pues tantos fueron en aquellos años los arrestos desarrollados, los obstáculos que hubo que superar, las dificultades vencidas y, en fin, las ocasiones en que los conquistadores pusieron de manifiesto su ejemplar arrojo, que la fantasía de un escritor ignorante de haber tenido todo ello plena efectividad, no hubiera podido imaginar nada semejante. El lector se identifica, vibrante de emoción, con su ejemplar contenido, admirando tales bizarrías de quienes, iluminados por la fe, jamás demostraron arredrarles la necesidad ni el peligro. Y comprueba que a la atracción del texto contribuye, para mejor comprenderlo, la riqueza gráfica de sus numerosas y escogidas ilustraciones.

Elevar la cultura de los pueblos es servir a la Patria. Mujer: La Sección Femenina te abre las puertas de sus escuelas, a la vez que camples el Servicio Social.

MIGUEL BECERRO
MATRIZ Y PARTOS
Horas de consulta de ONCE a DOS
Concejo, 9, 2.º, izqda.—Teléfono 1235
C. S. n.º 14

Dr. CAMISON
OCULISTA
Suspende su consulta hasta el día 25 del corriente
C. S. n.º (3)

EDUARDO PRIETO
ESPECIALISTA EN NIÑOS
Reanuda su consulta el próximo día 17
C. S. n.º (1)

Noticiario de TOROS

La corrida de la Prensa, en Sevilla, constituyó un éxito artístico rotundo

Armillita, Luis Miguel y Gitanillo de Triana cortaron orejas. - En San Sebastián las hubo para Pepe Luis Vázquez y Martín Vázquez, y en Gijón las cortó Arruza

EN SEVILLA

Sevilla.—Corrida de la Prensa, en la Maestranza. Buena entrada. Un novillo de Guardiola, para rejones; un toro de Guadalet y cinco de don Manuel González, buenos en general, excepto el sexto.

Toro de rejones

Pepe Anastasio Martín coloca cuatro rejones cortos y tres pares de banderillas colosales. (Música). Un rejón de muerte muy bueno. Terminó con el bicho el sobresaliente, de una estocada buena. (Ovación y vuelta al ruedo).

Lidia ordinaria

Primero.—De Guadalet. Armillita lancea bien. Con la muleta domina con la izquierda. Sigue valiente y oye ovación y música. Estocada que basta. (Ovación, oreja y vuelta).

Segundo.—Gitanillo de Triana da unos lances superiores que son aplaudidos. Con la muleta hace una faena excelente, de valor, y escucha olés y música. Pincha en hueso y coloca una gran estocada que basta. (Ovación, dos orejas y vuelta).

Tercero.—Luis Miguel Dominguín lo recibe rodillas en tierra y es ovacionado. Con los palos es aplaudido. Empieza la faena de muleta sentado en el estribo y da pases temerarios. Media estocada buena y descabella al segundo intento. (Ovación dos orejas y vuelta).

Los tres diestros y el rejoneador salen al tercio a recibir las ovaciones. Se encienden las luces.

Cuarto.—Armillita está flojo con la capa. Con la muleta trastea con dominio y se adorna. Un pinchazo sin soltar y coloca una buena estocada que basta. (Ovación, dos orejas y vuelta).

Quinto.—Gitanillo de Triana da unos lances superiores. Hace faena valiente y finaliza de una estocada. (Ovación, vuelta y salida).

Sexto.—Es fogueado. Dominguín hace faena buena para un pinchazo y descabello al segundo intento. (Palmas).

Los cuatro matadores son sacados en hombros).

Peso: El de rejones, 210.200. lidia ordinaria, 255, 249, 260, 256, 255 y 269. (Logos.)

EN SAN SEBASTIAN

San Sebastián. — Segunda corrida de feria, la clásica de la Ascensión. La plaza está abarrotada. Ocho toros de don Antonio Pérez, de San Fernando, para Pepe Luis Vázquez, Cañitas, Andaluz y Pepín Martín Vázquez. Asiste a la corrida el ministro de Justicia.

Primero.—Los dos Vázquez se lucen en quites. Pepe Luis Vázquez hace faena breve y termina con él de dos pinchazos, descabellando al tercer intento. (División de opiniones).

Segundo. — Banderillas de fuego. Cañitas coloca dos muy buenas. Brinda al público y da tres pases sentado en el estribo. Sigue con una faena valiente, intercalando pases de todas las marcas. El toro se defiende mucho, por lo que Cañitas se ve obligado a herir varias veces, descabellando al segundo intento. (Aplausos al torero y pitos al toro).

Tercero. — El Andaluz, como no encuentra toro, se limita a dar unos cuantos pases y lo despacha de media estocada.

Cuarto.—Pepín lo recibe con varios lances que se aplauden. Los matadores se lucen en quites. Pepín hace faena alegre y torera con ayudados por alto, naturales, de pecho y molinetes. (Ovación y música.) Deja estocada entera y descabella al primer intento. (Ovación, oreja y vuelta.)

Quinto.—Pepe Luis es aplaudido en quites. Con la muleta da cuatro naturales ceñidos, uno de pecho y un molinete. (Ovación y música.) Sigue con naturales, molinetes y ararolados. (Ovación.) Una estocada delantera y descabella al primer intento. (Ovación, oreja y vuelta.)

Sexto.—Cañitas clava dos pares de banderillas y a la salida del segundo es alcanzado, dándose un golpazo contra la barrera, pero sin consecuencias. Con la muleta hace faena poco lucida, pero valiente. Cobra una estocada entera y el toro se acuesta. (Aplausos.)

Séptimo. — Andaluz se luce con la capa. Los matadores se lucen en quites, sobre todo Cañitas, y después se retira a la enfermería.

Andaluz hace faena de aliño, para tres pinchazos y media estocada.

Octavo.—Pepín le para los pies con buenos lances. Los espadas se lucen en quites.

Pepín hace faena a base de pases por alto, molinetes y otros, oyendo la música.

Termina de media estocada y una entera. (Ovación, oreja y vuelta).

Parte facultativo

El diestro Carlos Vera Muñoz (Cañitas) sufre contusiones en la región frontoparietal izquierda y esternón. Pronóstico reservado.

Peso de los toros en bruto: 455, 440, 445, 443, 425, 456, 487 y 480. (Logos.)

EN GIJON

Gijón.—Primera de abono. Plaza llena. Seis toros de doña Carmen de Federico, o mejor dicho, cinco, pues el quinto fué rechazado y sustituído por uno de Conradi.

En un palco, el ministro de Obras Públicas, señor Fernández Ladreda.

Primero.—Ortega lo saluda con varios lances, que se aplauden. Arruza acude al quite por chicuelinas. Faena con pases por alto, dos en redondo, para un pinchazo bien marcado y una estocada tendida. (Aplausos.).

Segundo.—Arruza lo recibe con dos verónicas formidables y siguen otras de gran efecto. Arruza torea por chicuelinas y coloca tres pares formidables, oyendo música y siendo ovacionado largamente. Faena con pases de todas marcas. Acosa al toro y en un espacio reducido sigue con pases de rodillas y más naturales, muy adornado. Termina de una estocada y dos intentos. (Ovación y petición de oreja.)

Tercero.—Parrita lo recibe con buenos lances. Un buen par de banderillas. Faena con pases por alto, pero el bicho no se presta y termina de una estocada y varios intentos de descabello, acertando al cuarto intento.

Cuarto.—Ortega lo recibe con dos buenas verónicas y es aplaudido. Realiza una faena maestra, a pesar de lo difícil del toro, y oye música. Termina de una estocada buena. (Oreja.)

Quinto.—Arruza lo recibe con un farol de rodillas y la gente se pone en pie. Sigue con verónicas muy valiente. Dos varas y tres pares de banderillas. (Ovación.) Brinda al público y da ocho pases naturales, de rodillas, ayudados, por alto, realizando una faena magnífica que es aplaudida casi sin interrupción. El público pide la oreja antes de terminar la faena. Termina de una estocada formidable. (Dos orejas y rabo, vuelta y salida a los medios.)

Sexto.—Manso. Es sustituído por uno de la ganadería de Conradi. Faena de Parrita breve, para tres pinchazos.

Peso de los toros: 232, 230, 226, 243, 248 y 208. (Logos.)

EN MADRID

Madrid.—Novillos de Marañón, de Sevilla. Buena entrada.

Luciano Cobaleda estuvo muy valiente, toreando con estilo campero, bien, pero sin adornarse.

El mejicano Mora hizo alarde de un valor temerario, escalofriante, en su primero, dando la vuelta al ruedo. En el segundo no estuvo tan afortunado. Como Cobaleda, pasó a la enfermería, pero volvieron a salir en seguida.

Cagancho hijo, demostró ser promesa de un estilo análogo al de su padre, pero aún no se mostró cuajado. Le correspondió el peor lote. (Logos.)

Toros en Guijuelo

EL HOMBRE PROPONE...

Todo parecía, en esta corrida de Guijuelo, dispuesto para el éxito. La Empresa había adquirido toros de una casta tan prestigiosa como la de Coquilla; había contratado a dos toreros de un cartel cimentado a base de éxitos; había rodeado, en fin, la fiesta de aliciente bastante para que la plaza se llenase.

Pero el hombre propone y Dios dispone. Los toros de don Huberto Sánchez Tabernero —seis «dijes»— sacaron una casta mínima, tan escasa, que a los primeros capotazos se les lacababa, para quedarse sólo en temperamento, en nervio. Y al agotársele la casta, los toros, con el nervio, se quedaron a la defensiva, gazapones, probones, aviados y con sentido. Los toreros, sin enemigo aparente, no podían andar con ellos cómodos. Podría decirse que hasta quedaban desairados, porque el toreo por la cara y de otro a base de la faramalla manoletera—de la que ayer hubo en Guijuelo una abundantísima serie—, poco podía importar ante enemigos de tan poca presencia. El caso es que la corrida, sin ser pesada—hora y tres cuartos—, tampoco fué divertida.

A Julián Marín le salió la «contraria» en el sorteo, y a lo largo de la corrida le fué entrando el desánimo. Empezó muy bien, lanceando quieto y ceñido, llevando al toro prendido en el capote, en las primeras arrancadas con fuerza. Luego fué también el suyo el único capote que se le ofreció al toro, en una lidia cuidada y precisa. Pepe Atienza pegó bien al toro en dos entradas, y Marín se enfrentó con el de Sánchez Tabernero rodilla en tierra. Así, después de mucha porfía, aguantó en tres muletazos y en un molinete valerosísimo. Rompió a tocar la música. Unos derechazos muy buenos, en los que el toro toma la muleta a regañadientes, y ya entonces Marín se dedica al floreo; ese floreo suyo de las «marineras», que derivaron en una serie de manoletinas a fuerza de meterse con el toro y de pisarle el terreno. Un pinchazo en lo duro y una estocada hasta la mano, que produce derrame. Se pita al toro en el arrastre y se aplaude largamente a Marín, que tiene que saludar desde el tercio.

A su segundo, Marín lo recibió con una larga cambiada, de rodillas. Se cambió el tercio con una vara del Trueno, poniendo Marín la alegría de unas vistosas chicuelinas, con revolera final. El toro llegó al último tercio con media arrancada y quedándose por el pitón izquierdo. La faena tenía que ser necesariamente corta y por la cara. Aun así, Julián se quedó quieto en una serie de manoletinas, y en cuanto el toro se le puso a modo armó el brazo y colocó media estocada de efecto rápido.

Corta también su faena al quinto; un toro que salió dando bandazos, y dando bandazos siguió, porque no se le partió un pelo. Marín se desanimó, y tras breve muleteo, atizó media estocada buena y dos descabellos.

No le van a Julián Marín toros como los de ayer. Un torero de su clase, de su personalidad y de su estilo, necesita el toro pronto, de arrancada larga. Cuando le salga así, habremos de ver a Julián Marín en plena apoteosis.

—o—

Angelete tuvo ayer un gesto pundonoroso: el de rechazar la oreja de su segundo enemigo, con que el público quiso premiar su segunda parte de faena, en la que el diestro extremeño se confió y llegó a bordar una serie de muletazos primorosos, entre los que hubo unos naturales suavísimos. Pero hasta que llegó ese momento de reencontrarse, Angelete había estado desconfiado. Sólo en los lances iniciales, aprovechando esa primera arrancada fuerte y larga que tuvieron todos los toros, Angelete se paró y jugó los brazos con parsimonia. Cuando el toro se defendía probón y con sentido, el diestro daba muestras bien claras de su inactividad durante la temporada, descentrándose de la suerte. Se tapó, a ratos, jugando al adorno fácil, que no es, precisamente, lo básico del toreo, aunque el entusiasmo llegue hasta a hacer tocar la música. Como estoqueador, mal, sin atenuantes.

En resumen: una corrida, la de Guijuelo, en la que todo estaba dispuesto, y todo, o casi todo, salió mal.

Julio Pérez Martín
MEDICO
MATRIZ Y PARTOS
Consulta a las doce
San Justo 22. - Teléf. 1303
C. S. n.º 26

Ante la llegada de la escuadra norteamericana a Portugal

EL JEFE DEL ESTADO VISITARA EL PORTAVIONES "FRANKLIN ROOSEVELT"

Lisboa.—Ya está ultimado el programa de recepción a la Escuadra norteamericana que el día 16 llegará a esta capital.

En dicho programa figura la visita del Jefe del Estado portugués al portaviones "Franklin Roosevelt", y al navío "Almirante Houston"; recepciones, comidas de gala, excursiones y otros actos.

Universidad de Salamanca 2019

POR TIERRAS DE VASCONIA

LA CASA DEL SANTO

por ELIO - MARCIO GUZMAN

II

Al final de una hermosa y extensa avenida, se levanta el grupo de edificios conocido por la «Santa Casa», presidido por la Basílica, templo de lo más característico del barroco ignaciano —que tiene en Salamanca magnífica representación en la Clerecía— que es espléndido sin duda, pero muy recargado en su interior. Pero lo que más nos interesa es la casa solar de los Loyola, situada a la izquierda. La entrada, con su muro de gran grido, de viejos sillares, su puerta de arco apuntado, el blasón embutido sobre ella, sobrios dineros, auténticos, parecen hablar un noble y heroico lenguaje. En mismo grupo, fundido en bronce que representa al capitán Iñigo, que después de caer herido defendiendo a Pamplona, llega desfallecido a los umbrales paternos, conducido en una parihuela, es artístico y tiene en aquel emplazamiento un valor de cosa real.

Pero al adentrarnos en el edificio, cuya iluminación natural es deficiente, se acusa tremendo contraste entre la severidad exterior y el derroche de lujo en metales, maderas, mármoles y vidrios preciosos y prodigamente labrados, que recubren las estancias; es algo cuya contemplación fatiga y abruma. En la capilla llamada de la Conversión, donde vivió San Ignacio mientras se cerraba su herida del cuerpo y se le abría otra en el alma, os hace notar el guía las grandes planchas de plata empleadas en su exorno. Pero no es eso lo que vamos buscando y toda esa riqueza nos deja fríos. Sería infinitamente más interesante y evocador ver en su desnudez primitiva las paredes de las diversas habitaciones o estancias y alhajada discretamente la vivienda con muebles de la época como lo están las de otros hombres insignes.

Se percibiría en ella el espíritu del siglo, ahora ausente, y la intimidad del personaje que así aparecen como borrados, aunque para ello se hayan empleado el más paciente trabajo y los más ricos materiales.

Y ello nos parece que si le añade fastuosidad, le resta pura emoción a la Casa de Loyola.

H. G. WELLS

por EMILIO SALCEDO

Ha muerto H. G. Wells. La triada inglesa pierde su segundo componente. Hace años que Chesterton dejó de pasear su abultada persona por Inglaterra. Ahora, solo Shaw queda de esa triada de escritores. Pero Shaw se siente viejo. Nominalmente ha muerto la triada inglesa.

Hemberto George Wells, nació en Brombey (Kent) e. 1866. Ha muerto en Londres el 13 de agosto de 1946. Wells ha escrito mucho. Se ha hecho famoso como escritor político y novelista. Wells ocupa un puesto en la Literatura Universal. ¿Es esto cierto? Los escritores españoles no podemos opinar sobre ello. No hemos opinado nunca, nuestros valores nos los han revelado los extranjeros, nosotros no podemos enseñárselo a ellos, suelen ver mejor, mucho mejor que nosotros.

En nuestra biblioteca hay algunos libros de Wells. Los hemos ido comprando en diferentes ocasiones. Pausadamente, tranquilamente, nos hemos bañado con la amargura de su fantasía. Wells es un escritor amargo, triste, deprimente. Su poderosa fantasía nos adelanta inventos antes, mucho antes, de realizarse. Nos habla de tanques, de bombas cohetes, de átomos desintegrados, de radioactividad aplicada a hombres invisibles, de grandes inventos que traen la destrucción. Wells predice con su pluma. Wells era partidario de la solidaridad y paz universal. El hombre contradice al creador.

Hemberto George Wells es un segundo Julio Verne. Es superior al escritor francés, su fantasía es tanto o más potente, es más literato y tan científico. Wells ha realizado muchas predicciones, ha acertado muchas veces. El escritor inglés predijo su muerte para el año 1963; esta vez su profecía ha querido desmentirle. Pero Wells era un profesional de la profecía. Giovanni Papini le visitó cuando redactaba la número sesenta y siete. En su libro "Gog", nos relata la entrevista. El admirable italiano ha definido a H. G. Wells: "Nada de un poeta —dice— nada de un soñador o de un metafísico. Ha permanecido eternamente el "vendedor de novedades". En vez de lazos y sombreros, comercia, desde hace treinta años, con utopías científicas, "últimas novedades" noveladas, historias para el domingo, paradojas proyectadas en narraciones". Wells es un Piscator del siglo XX, el Torres Villarroel de Inglaterra. Como nuestro escritor, el inglés es un científico. Los dos se hicieron luego escritores, nunca pudieron penetrar en la plenitud del poeta. George Wells y Torres Villarroel han relatado su vida. Hemos leído los dos libros. El español cuenta la vida de un hombre auténtico del siglo XVIII, el inglés la de un auténtico inglés del XX. Su único parecido está en esto. En la autenticidad de su nacionalismo respectivo. Pero estamos hablando de Wells. Hemos citado su autobiografía y podríamos continuar con ella. En "Experimento de autobiografía" no dejó Wells sus palabras solas. Ilustró su vida con varios infantiles dibujos, simpáticas "pischúas", donde el humor de Wells juguetea con el lápiz. Ha sido profesor de Biología, una "pischúa" le sirve para autoburlarse. Escribe una carta, teme no ser expresivo, o demasiado deprimente, para hacer sonreír al destinatario, una, o varias "pischúas" decoran esa carta. La terrible lucha de su vida la quiere ocultar en la juvenilidad y candidez de estos dibujos. Sin embargo estos dibujos, en su deformidad, ostentan la sombra de una congoja interior. Wells no tenía ningún talento pictórico; de haberlo tenido las "pischúas" hubiesen sido como los disparates goyescos. Toda su vida de oscuro profesor de Biología y de novel periodista y escritor, está reflejada en la amargura del lápiz. Wells sufrió mucho en su vida, combatió tenazmente a la tuberculosis, la venció no fué feliz en su primer matrimonio, como escritor luchó también mucho. El espíritu del escritor inglés, mantuvo una lucha con el mundo, lucha constante que fué tan cruenta como las de sus novelas imaginarias.

(Foto Vidal).

Wells ha muerto. Wells había callado paulatinamente, dejaba que Shaw hiciese piruetas sobre la comba de su barba. Concedía a Shaw el título de clown nacional, a Kipling, el de bardo nacional, para sí se reservó el de profeta nacional. Ha muerto un profeta. Su muerte no ha tenido ningún signo caótico. Los profetas, después de tanto ruido, prefieren el silencio como suave ataúd. Wells, Valéry, Keyserling, escritores, profetas, han muerto en silencio. Ningún carro de fuego los ha venido a arrebatar para el cielo. Los celestes carros han entonado sus ruedas en los escombros de Europa.

Wells ha muerto. Hemos recibido la noticia como a él le hubiera gustado: las emisoras de radio nos informan. Nosotros nos ponemos en circunstancias. Igual que él, hemos tecleado nerviosamente en nuestra máquina de escribir; hemos despreciado la pluma estilográfica, y hemos escrito unas cuartillas en su memoria. Luego, lector, mientras me leas, estaré yo en el santuario de mi biblioteca rindiendo culto a Wells, en el altar de sus libros, con una nueva relectura.

Salamanca, 13 de agosto de 1946.

MIRADOR

La misión de España

Al hilo del libre de Walter Schubart se nos ocurre pensar que el autor, llevado de su ardiente eslavofilia, ha dejado en un oscuro segundo término el valor del espíritu español en esa etapa histórica del «hombre yoanes» que él ve amanecer en una madrugada de dolores y lágrimas. Es verdad que al analizar las notas de cariz materialista, egoísta y ateo, que sirven de denominadores comunes a los pueblos de Europa en lo que llama «período del hombre prometeico», hace siempre excepción en favor de España, y que dedica un capítulo especial a elogiar debidamente, y con gran conocimiento de causa, el signo espiritualista y católico de nuestra cultura. Pero no es menos cierto que, al sacar deducciones de todo ello, para justificar los motivos de su confianza en el porvenir de Europa, Schubart no tiene en la mente sino esa cantera de fraternidad y espiritualismo que es Rusia para él.

Nos parece está omisión tanto más deplorable cuanto que, desde nuestro punto de vista occidental, la salvación de Europa, como hemos apuntado antes, en vez de venir como consecuencia de su rusificación, no puede ser sino efecto de su catolización. Pese a todos los argumentos, tantas veces encontrados forzando los hechos a impulsos de una predilección subjetiva, no puede negarse que la condición proteica y gaseiforme del espíritu ruso —reconocida por sus cerebros mejores— es, hoy por hoy, lo más alejado de cuanto podemos admitir para la vuelta leal y sincera del alma rusa al seno de la Iglesia Romana. Ya se ve que prescindimos, de intento (para situarnos en ese plano de profunda objetividad histórico-cultural que anhela Schubart), de los obstáculos insalvables que, de momento, supondría el régimen bolchevique, fiándonos en lo que Rusia es, independientemente de cualquier efecto nacido del formato político accidental, aunque éste sea de consecuencias tan hondas como la prolongada dominación comunista.

Sean cuales fueren los tesoros de religiosidad que el pueblo ruso guarde en los pliegues más recónditos de su alma, lo que de ellos sabemos nos induce a pensar que se trata de una forma demasiado irracionalista, demasiado subjetiva y «libre» para que pueda encajar dentro de los moldes de la catolicidad. Claro es que nadie conoce los caminos de Dios, que sabe escribir derecho con renglones torcidos; pero en lo que cabe vislumbrar con los medios humanos, no vemos probabilidades de que Rusia se incorpore a Roma, a menos que cambien radicalmente los supuestos mentales de su cristianismo ortodoxo. Y si, como parece desprendérse de muchas páginas del libro de Schubart, lo que se desea no es que el espíritu ruso incite desinterés, fervor y caridad en las almas occidentales, resecas de pragmatismo; sino una modificación del cristianismo occidental, «burgués e infecundo», haciendo de Moscú una «tercera Roma», tan distinta de la cesárea como de la pontifical, en ese caso, entendemos que el autor, antes que anheloso de unidad católica, es un «reformador», más o menos encubierto. Pero no somos nosotros los llamados a decidir tan grave cuestión.

Lo que interesa a nuestro actual objeto es afirmar que si el Occidente quiere salvarse, en lugar de acudir a un orientalismo sospechoso y, en última instancia, opuesto a sus más caras esencias, no tiene más solución que servirse del ejemplo de continuidad y fervor católico que le ofrece España. «Reserva moral de Europa» dijo Keyserling que era nuestra patria, en el sentido de que cuando el Occidente, ahíto de fábricas y cuentas corrientes, de jugadas de Bolsa y anhelos de «confort», quisiese volver a vivir aquel equilibrio impar de la conciencia religiosa que tuvo su cenit durante la Edad Media, tenía que mirar a España como pueblo el más pletórico de espiritualidad de cuantos constituyeron un día la Cristiandad medieval.

Keyserling tenía más razón que Schubart. Supo ver con mayor agudeza la realidad española en función de su posible misión en el porvenir europeo. Pues, derrotadas por la verdad y por la historia las varias sectas en que se fragmentó la Reforma protestante —unas por aliar torpemente poder y plegaria, Libros de Caja y Libros de Horas; otras por conceder al individuo un margen de beligerancia en orden a la interpretación de las cuestiones teológicas decisivas; todas, por haber nacido estigmatizadas por el «pecado original» de la rebeldía frente a la autoridad pontificia—; y probado hasta la saciedad el descarrío infecundo y, a veces, dolorosamente nostálgico, de la ortodoxia oriental, la salvación de la cultura europea no puede alcanzarse sino en la profundización de una religiosidad que, en vez de dispersar y «perder» al «yo», enfermo de autonomía, dé a la vivencia de las virtudes cardinales y a su proyección social aquella coherencia y unidad que sólo son posibles en el Catolicismo. A Roma iban en otros tiempos más felices todos los caminos. El porvenir del mundo depende, ni más ni menos, de que todos los caminos vuelvan a Roma.

Los caminos de España partían y terminaban en la sagrada piedra fundacional de la Unidad Católica. «Tu est Petrus.» Y ya aparentasen ir a Flandes o a Túnez, a Arequipa o a Veracruz, a Mühberg o a Trento, a Lepanto o a Pavía, adonde conducían realmente era a la silla pontifical, desde la que el Vicario de Cristo, apacentando el universal rebaño, le señala las sendas de Verdad que conducen a los pastizales inmarcesibles. Hoy como ayer y mañana como hoy. Tal es la grandeza del espíritu español, y su señal de pueblo destinado a dar otra vez luz y norma a un mundo envilecido.

Pero, nótese bien. La adhesión de España al credo católico es tan firme como leal y sincera su obediencia al Papa ya que nuestro catolicismo es un bloque granítico, donde no ha producido ninguna fisura el afán «moderno» de autonomía y libertad. Este es el punto neurálgico en que es preciso centrar la atención para saber de dónde y con qué finalidades soplan sobre Europa vientos de unidad y reconciliación, aires saludables de fe y de caridad. Porque el sello global que, por encima de diferencias más o menos importantes, pero accidentales, distingue a cuantos salieron de la obediencia romana es la tendencia a la rebeldía respecto de la autoridad del Pontífice, ya para constituir iglesias nacionales, en que se fundieran política y religión; ya para colocarse, individualmente, soberbiamente, ante Dios, dejando al azar la coincidencia con otros para formar efímeros grupos; ya para involucrar en lo religioso celos y pujos de independencia «comarcana», «pagana» que, a la postre, llevarían a las ramas desgajadas del tronco romano a la infecundidad de greyes inconexas, o al vacío práctico de misticismos sin alas. Unas veces se enarbolaría un pretexto dogmático, como en el «Filioque»; otras no se velaría, producto del tiempo y del tempero histórico, un claro afán de «emancipación»; siempre el morbo de la indisciplina, franca o encubierta, sola o unida a otras motivaciones, «quid» causal de la disidencia y el cisma.

Para justificarla, a vueltas de argumentos siempre especiosos, se acude generalmente a dos pseudo-razones: se imputa a Roma o racionalismo excesivo o una interpretación rígida de la autoridad. En el fondo, ambos argumentos se reducen a uno solo: duele obedecer y someterse, bien porque no se abdica totalmente del falso principio del acierto individual, bien porque quiere diluirse lo religioso en un océano informe de «sentimiento», a espaldas de toda ordenación racional. Lo primero puede decirse de las sectas protestantes; lo segundo, de la iglesia oriental.

El satanismo radical anejo a la postura de aquéllos —flecos del «non serviam» luciferino— nos relevа de toda refutación, particularmente en esta época fatigada ya de tantas cosas y, más que nada, de aplaciones desesperadas a un «yo» impotente, torturado, en carne viva. La tendencia irracionalista merecería un amplio comentario. Se pone de moda en todos los períodos críticos, cual si la razón, incapaz de aplacar nuestra angustia, pidiese claridad a las potencias oscuras —la intuición, el instinto, el sentimiento—. En tanta loa de lo español como anda por ahí (junto a no pocas calumnias) se apoya la confianza en nuestro pueblo sobre los pilares febles de un pretendido irracionalismo. Unamuno divulgó por el mundo esta tesis, que no nos gusta. Keyserling la adoptó con algunas modificaciones. La falta de fe que Ortega padece sobre las posibilidades de España tuvo su arranque en la sedicente debilidad de nuestro intelecto. Schubart la utiliza como un ariete contra el racionalismo occidental. Sin espacio para otra cosa —sobre este tema hemos de volver algún día—, diré que, si el arte hispano ocupa un lugar destacado en nuestro haber cultural, si el folklore de nuestras aldeas depone a favor de ese instinto de lo simbólico que es faena intuitiva, la cultura del Siglo de Oró se debió a mentes rigurosamente disciplinadas en la gimnasia del silogismo. Las obras de Vitoria, de Soto, de Molina, de Suárez, no son producto del «instinto», sino construcciones de cerebros moldeados y afinados en claros troqueles de la más exigente lógica. El mismo «Refranero» no es más que filosofía práctica elaborada por gentes dotadas de un sentido común especialmente desierto y agudo.

El irracionalismo español es un mito erigido por quienes no acertaron a ver que la vitalidad racial, cuando no recibe cultivo adecuado en una dura escuela de disciplina mental, se desborda en aireles simbólicos, arracionales. Si, como en el gran tiempo, una formación rigurosa acendra sus posibilidades discursivas, el español añade entonces a aquella espontánea facilidad para las grandes síntesis, a aquel garbo y buen aire para la ornamentación y la figuración, una firmeza lógica, un poderoso aliento constructivo, de que están llenas las obras de nuestras mentes mejores. Trento no fué obra de «intuición» ni de «revêrie», sino de rigurosa y alta Teología, y la labor allí realizada lleva en su entraña la impronta española, lo mismo en la perfección sistemática que en el respeto a la personalidad individual y en la disciplina unificadora. Porque eso de la insolidaridad ibérica, del anarquismo radical del español, es otra patraña, producto y reflejo de épocas históricamente desganadas. Desde la «devotio» pre-romana hasta la Compañía de Jesús, todo prueba que el español, como expresó el «Poema del Cid», es «buen vasallo cuando tiene buen señor».

En suma: por la hondura y pureza de su religiosidad, entrañable y entrañada, por su sed de norma y disciplina y su predilección hacia los perfiles netos, las figuras mentales definidas, lo lúcido y racional sobre lo turbio, confuso y delicuescente, es España quien puede dar rumbo a esta Europa atenaceada por los dolores de una cruenta agonía. Que no es la «agonía del cristianismo», sino, por el contrario, de la época materialista y satanizada de la Historia de Occidente.

PERSEO

El delegado surafricano...

(Viene de primera página.)

do por el delegado británico, declaró que no se podía olvidar a miembros del E. A. M., que se mostraron como "los mejores luchadores en nuestra causa común".

Afirmó que, como Grecia había ido demasiado lejos al anunciar sus planes de anexión, hasta el punto de sugerir la partición de Albania, pasar estos proyectos en silencio serviría exclusivamente para alentarlos. Debemos defender los servicios respetados por Grecia y apuntarlos; pero también debemos criticar estos proyectos aventureros y advertir a estos políticos que no se embarquen en ellos.

Aludió seguidamente a las noticias de prensa acerca de la posibilidad de aplazar la Conferencia. "La delegación soviética piensa que debemos trabajar armónicamente para terminar la Conferencia tan pronto como sea posible.

Pero la Conferencia no debe ser aplazada y la Delegación soviética opina que deben ser consideradas las medidas que deben adoptarse para completar los trabajos a su debido tiempo.

La Delegación soviética cree que es nuestro deber construir la paz duradera que desean los pueblos del mundo.

El presidente de turno, doctor Wang Shihchieh, anunció que los representantes de Albania, Méjico, Cuba y Egipto habían sido invitados a presentar sus puntos de vista en las sesiones plenarias de la Conferencia a partir de mañana, sábado.

El delegado británico anunció que pensaba proponer que Austria fuera llamada para expresar su opinión. Rusia advirtió que objetaría a la convocatoria de Austria.

El presidente advirtió que todo el día de mañana estaría dedicado a las reuniones de las ocho Comisiones de la Conferencia. La sesión se levantó a las nueve menos cuarto de la noche. (Efe.)

Socorros sanitarios para Ciudad Trujillo

Washington.—Por vía aérea se ha enviado una expedición de socorro que suma quince toneladas de artículos sanitarios y material de urgencia, destinados a las regiones devastadas por el último terremoto ocurrido en la República de Santo Domingo.

El envío se hace patrocinado por la Cruz Roja norteamericana.

Asimismo, serán enviadas por vía marítima a la ciudad de Trujillo, dos mil camas, tres mil mantas y trescientas setenta y cinco libras de algodón, que importa todo un total de catorce mil dólares. (Efe.)

Los católicos norteamericanos son una fuerza con la que los Estados Unidos tendrán que contar

DICE EL PERIODISTA MATHIAS HAFFER

Lisboa.—Se encuentra en esta capital el periodista norteamericano John Mathias Haffer, procedente de Roma, donde fué recibido por el Santo Padre.

Realiza su viaje con el fin de organizar un original homenaje a Nuestra Señora de la Concepción, a través de varias emisoras europeas y americanas, proyecto que se propone llevar a cabo el día 8 de diciembre.

Los católicos americanos —dijo—son una fuerza con la que los Estados Unidos tendrán que contar. El periodista americano agregó que la propaganda soviética en los Estados Unidos es ahora más intensa, y que Rusia ha gastado en estas tareas ya muchos millones de dólares. Los sectores católicos reaccionan, sin embargo, contra estas teorías, que Haffert califica de antimilitaristas y antisociales. (Efe.)

El Adelanto

Fundado en 1883 | Viernes, 10 de agosto de 1946 | Suscripción: 8,00 ptas. al mes

¡RUSIA ES CULPABLE...!

por LUIS PLAZA RODRIGUEZ

Hace tiempo resonó como un clamor, en el ámbito nacional, esta frase que hoy debe acuñar al mundo por su trágica actualidad. Entonces gritó sólo nuestra Patria, herida en lo más palpitante de su carne y de su espíritu. Rusia era culpable del millón de muertos caídos en los campos de batalla; era culpable de los asesinatos perpetrados en personas de todas las clases sociales; era culpable de las violaciones más repugnantes; era culpable de las profanaciones y sacrilegios: era culpable de los robos y depredaciones; era culpable del secuestro de millares de niños perdidos para siempre en la estepa asiática; era culpable de la corrupción moral y material de la conciencia hispánica; era culpable de todos los detalles horrorosos que tuvieron por escenario la tierra más santa del pueblo.

Rusia era culpable y sigue aún sin purgar su delincuencia. El oso ruso iniciaba entonces su primera salida, ansioso de sangre universal, y España se enfrentó con él resuelta, luchó y venció.

Pero... alguien con mano servil ha restañado aquellos lanzazos que hubieran sido el inicio de la agonía de este engendro oculto entre los versículos del Apocalipsis. Alguien ha puesto en condiciones de vida superabundante a los criminales de la estepa, que hoy se desparraman ufulantes, ebrios de sangre y fango, por todas las tierras del universo. ¡Ay de él...! ¡Ay de todos los que se atrevieron a romper los barrotes de la jaula del Oso de Kremlin...! ¡Ellos morirán, rotos los pechos, por los zarpazos de la fiera...!

Pero la malicia es grande. Pero el odio que anima a los representantes de las naciones obnubila sus conciencias hasta el punto de que sólo tratan de conjurar un posible peligro que nunca sería ni tan ecuménico ni tan atroz como el que han echado sobre las espaldas de mundo. Porque Rusia está devorando a Europa ante la pasividad y condescendencia de los que se apellidan "grandes"; porque Rusia está dictando sus leyes a todos los esclavos del Palacio de Luxemburgo; porque Rusia, con desprecio de todos, es hoy la que se ha impuesto a todas las naciones. ¿Qué le importan a Rusia las "justas" literarias de Byrnes? ¿Qué le importan a Rusia las ostentosas exhibiciones del poderío de los Estados Unidos? ¿Qué le importan a Rusia las pruebas de la bomba atómica en Bikini...? Ahí están para responderlo Polonia, la iniciadora de la guerra, aquella dama cuyo honor se comprometieron a defender los caballeros ingleses; ahí está para responderlo el Gobierno polaco exilado y que, garantizado por Inglaterra, desapareció un día en Moscú y nada se ha vuelto a saber de él; ahí está Letonia, Estonia y Lituania; ahí está la Finlandia heroica; ahí están los países balcánicos; ahí está Yugoeslavia; ahí está la China nacionalista; ahí está Alemania desmembrada; ahí está, sobre todo la desolación de las madres de esa ingente columna de niños alemanes secuestrados, contra todo derecho, al interior de Rusia; los espíritus de miles de seres que diariamente, en todos los lugares sujetos al yugo ruso, son asesinados sin que se eleve la menor protesta por los farsantes de la democracia. Stalin, sentado sobre sus patas traseras, está seguro de su total triunfo y espera. Espera a que los bobalicones de Luxemburgo y de París, en medio de los floridos e inútiles discursos, en el fárrago de comisiones, propuestas y votaciones, le concedan el tiempo necesario para sus preparativos bélicos. ¿Qué importa que Molotov se muestre tal cual es, bestia, maleducado, grosero y que lance rufianescamente sus pitillo debajo de la silla? El tiempo es lo que le interesa, y ese lo está logrando.

Eso y no otra cosa significa el silencio que envuelve todo lo que está detrás del siniestro "telón de acero", esas rápidas "depuraciones" llevadas a cabo con urgencia entre los ejércitos y la población civil de las tierras que hasta ahora dominan, ese desmonte y traslado de las grandes fábricas de armamentos de Alemania y Manchuria, ese cortejo de hombres de ciencia obligados a trabajar en ultramodernas investigaciones atómicas. Todo esto dice: ¡guerra! Guerra total, exterminadora, que arranque de raíz lo poco que queda de la semilla civilizadora occidental.

¡Rusia es culpable...! Hay que aprestarse a la defensa, porque pronto será tarde. Quiera el cielo que sea de nuevo España la que forje la cadena que amarre definitivamente el hocico del oso eslavo.

LLEGA A CHIPRE EL PRIMER GRUPO DE JUDIOS TRASLADADOS AL CAMPO DE CONCENTRACION

Alarmismo como sistema terrorista, llevado a cabo en Jerusalén

UN CHOQUE ENTRE JUDIOS Y BRITANICOS AL DESEMBARCAR EN FAMAGUSTA

Terrorismo telefónico.

Londres.—Continúa en Jerusalén el terror telefónico con llamadas que han advertido que el edificio del Municipio y de la Casa de Correos Central, están en peligro de volar, según dice un despacho de la Agencia Exchange Telegrapt. Ambos edificios han sido evacuados inmediatamente, y la Casa de Correos por segunda vez en treinta y cuatro horas.

La citada agencia agrega, que como el servicio telefónico en Jerusalén es automático, es difícil dar con el punto de origen de las llamadas; pero que la Policía y el Ejército están preparando dispositivos para facilitar el descubrimiento y comprobación de la nueva actividad terrorista. (Efe.)

Llega el primer grupo de judíos.

Famagosta (Chipre).—Entre el primer grupo de refugiados judíos, trasladados desde Haifa al campo de concentración establecido en esta localidad, han llegado dos niños que fallecieron al poco tiempo, y otros muchos refugiados se encuentran enfermos, al extremo de que varios de ellos han sido trasladados al campo en ambulancias.

Fuertes medidas militares de precaución han sido adoptadas alrededor de la zona de internamiento, y tanques armados y coches blindados patrullan por las carreteras, en las que han sido también instaladas estaciones móviles de radio. A las personas civiles no se les permite acercarse al campo de concentración. Según se informa, hasta ahora no se han registrado accidentes. (Efe.)

Choque con los ingleses.

Famagusta (Chipre). — Los inmigrantes judíos que desembarcaban de los buques que los han traído de Palestina, han chocado con las tropas británicas, obligando al mando militar a llevar precipitadamente refuerzos a la zona del puerto.

Se cree que algunos emigrantes han resultado heridos y se sabe que veinte personas han sido llevadas a los hospitales de los campos de concentración, donde los refugiados permanecerán hasta que se decida su ulterior destino.

Los inmigrantes gritaban "Queremos salir de Chipre. Bevin es igual que Hitler y Mussolini".

Se espera, en los próximos dos o tres días, la llegada de tres barcos más con refugiados a bordo. (Efe.)

Posición de la agencia judía.

Londres.—La agencia judía está dispuesta a tomar parte en conversaciones sobre una Palestina federada, si se dan garantías de que un Estado judío autónomo será establecido "dentro de un plazo razonable", ha manifestado el doctor Nahum Goldman, miembro del Comité Ejecutivo de la agencia judía y presidente de la Comisión Administrativa del Congreso Mundial Judío. Hasta que reciba tales garantías —dijo—la agencia judía mantendrá su negativa a participar en negociaciones de esta índole". (Efe.)

Conversación satisfactoria.

Londres. — El presidente de la agencia judía, Weizmann, después de su entrevista con el secretario de Colonias británico, Hall, manifestó que la conversación fué "sumamente satisfactoria", pero se negó a confirmar si tuvo algo que ver con las nuevas recomendaciones del presidente Truman. (Efe.)

DR. FUENTES

Ha trasladado su consulta de Cirugía general y Rayos X

ZAMORA, 60, PRAL. TELEFONO 2512

C. S. 8 (6)

El Ayuntamiento de León hace el voto Asuncionista

UN BRILLANTE ACTO RELIGIOSO EN LA CATEDAL

León.—A las diez y media de la mañana se ha celebrado en la Catedral una solemne función religiosa, en la que el Ayuntamiento, en representación del pueblo leonés, hizo el voto de defender como dogma la Asunción de la Virgen Santísima.

Antes de esta ceremonia tuvo lugar una procesión por el claustro del templo. Al llegar ante la imagen de la Patrona, el Ayuntamiento hizo la tradicional ofrenda, que recogió el Cabildo. Seguidamente se celebró una misa, en la que ofició de Pontifical el señor obispo de la diócesis, cantando la Capilla de la Catedral y la schola cantorum del Seminario.

Asistieron los gobernadores militar y civil, la Diputación, el Ayuntamiento en pleno, bajo mazas, y representaciones de Acción Católica, Cabildo, entidades oficiales, etcétera. Figuraban las banderas de la Acción Católica y el banderín del Ayuntamiento.

Terminada la ceremonia religiosa, el alcalde leyó, desde el presbiterio, el juramento de defender la Asunción de la Virgen. Dijo que, al hacerlo, el Ayuntamiento de León interpretaba el sentimiento del pueblo, que lo ha propugnado desde tiempo inmemorial.

Le contestó el señor Obispo, recogiendo el juramento del Ayuntamiento, que dijo elevaría al Santo Padre.

El acto resultó muy emocionante y de gran brillantez. (Logos.)

Requerimiento soviético a Turquía

Angora.—Con gritos de ¡Nunca! ¡Nunca!, fué recibido en la Asamblea turca el anuncio del requerimiento soviético para la defensa conjunta ruso-turca de los Dardanelos.

Los términos de la nota rusa en la que se pide la revisión del Convenio de Montreux, fué leído por el jefe del Gobierno turco, Peker, en el curso de la declaración sobre la política general del Gobierno. (Efe.)

Universidad de Salamanca 2019