Año 61 — Número 18.506 — Precio: 25 cts.

El Adelanto

DIARIO DE SALAMANCA

Domingo, 16 de Julio de 1944

REDACCION Y TALLERES: TELEFONO 1924
CALLE DE RAMOS DEL MANZANO, 36

ADMINISTRACION: TELEFONO 1018
RUA MAYOR, 13. — APARTADO 10

La Marina española, en honor de la Virgen del Carmen

Madrid.—Esta mañana, a las once, en la galería central del Ministerio de Marina, se ha celebrado una solemne función religiosa dedicada por la Marina a su excelsa Patrona la Santísima Virgen del Carmen. Por la tarde, en la iglesia de San Jerónimo el Real, tuvo lugar una procesión. A estos actos asistió el ministro de Marina, almirante Moreno, las altas jerarquías y personal del Ministerio. (Logos.)

¡CARIDAD, CARIDAD, ES LA GRAN NECESIDAD DE LA HORA ACTUAL!

(Pío XI en las últimas horas de su vida)

La Iglesia Católica debe salir al campo desolado de la lucha europea, con la antorcha de su fe, pero con las espuertas llenas de harina y bálsamo, tiene que ser una torrentera de amor en obras: de práctica filosofía del amor. Habrá muchas bocas que llenar: casi tantas como corazones que atraer. Todas las miserias de Europa esperan al Papa.

¡Católico español: No dejes solo al Papa en su lucha heroica contra todas las miserias de la guerra!

Importante discurso del Ministro Secretario en la clausura del II Consejo Nacional de Ordenación Social

En la última sesión se aprobaron las bases para la redacción de un Código agrario

SESION DE LA MAÑANA

Madrid.—Bajo la presidencia del delegado nacional de Sindicatos, camarada Sanz Orrio, y del vicesecretario nacional de Ordenación Social, se abre la sesión a las once de la mañana. El camarada Solís da lectura al acta de la sesión anterior. El II Consejo Nacional de Ordenación Social toma los siguientes acuerdos:

Que se publique una ordenanza general del trabajo en el campo por la que se determine las normas que han de informar las ordenanzas particulares futuras de carácter agrícola, forestal o ganadero llamadas a regir en provincias, comarcas, localidades o zonas del territorio español.

Que el salario mínimo vital se regule con carácter relativo y se refiera su determinación a valores constantes, estableciéndolo sobre una base real y que la perfección de la relación contractual de trabajo se inspire preferentemente en un criterio espiritualista.

Y que se acomoden a las exigencias naturales de la vida campesina las disposiciones relativas a vacaciones, higiene, previsión, accidentes, premios y castigos, y que las ordenanzas particulares establezcan y estimulen la participación del trabajador en las ganancias de acuerdo con los sistemas tradicionales de la prestación del trabajo peculiares de cada zona.

A este efecto, las Hermandades Sindicales de Labradores podrán intervenir en los conflictos que puedan surgir con motivo del reconocimiento y vigencia de los usos y costumbres, si bien sus acuerdos no tendrán carácter sancionador alguno, ya que a la Magistratura del Trabajo corresponde únicamente competencia sobre esta materia.

A continuación se procede a la lectura de las bases para la redacción del Código Agrario.

SESION DE CLAUSURA

A las cinco y media de la tarde, en el salón de sesiones del palacio del Consejo Nacional, se ha celebrado la sesión de clausura del II Consejo de Ordenación Social.

Ocupó la presidencia el ministro secretario general del Movimiento, quien tenía a su derecha al ministro de Industria y al delegado nacional de Sindicatos, y a su izquierda al ministro de Educación Nacional y al secretario de Sindicatos.

Ocupaban lugares destacados los miembros de la Junta Política, camaradas Valdés, Arias Salgado, Castiella, Fernández Cuesta y Agustín Aznar.

Asistieron, además, consejeros nacionales y los vocales del Consejo de Ordenación.

El acto empezó con la lectura, por el camarada Olazábal, vicesecretario de Ordenación Social, de las conclusiones del Consejo.

Terminada la lectura de las conclusiones, uno de los vocales obreros leyó una cuartilla agradeciendo al Ministro Secretario General del Movimiento, la labor que se viene realizando en favor de las clases trabajadoras de España.

A continuación, se levantó a hablar el camarada Arrese, que pronunció un importante discurso, que publicamos en otro lugar.

Al terminar el acto se cantó el himno "Cara al Sol", y el Ministro Secretario del Movimiento dió los gritos de ritual, que fueron entusiásticamente contestados. (Logos.)

"La Falange intenta hacer la revolución en servicio de la Patria,,

"El comunismo es una realidad social y a esta realidad, oponemos la doctrina salvadora de la Falange,,

Comenzó diciendo que cualquier manifestación de la vida española que enlace sus preocupaciones con la realidad social encuentra el interés de la Falange, pero si a estas alturas nos conformásemos con decir que la Falange es un movimiento eminentemente social, prácticamente nos habríamos conformado con nada. Hay que tener presente nuestra tarea de lograr la revolución, y para ello el falangismo tiene que irse convirtiendo ante la nación en una fuerza capaz de gobernarla. Y es precisamente de esta sensación de responsabilidad que preside nuestros actos de donde nace la importancia del segundo Consejo de Ordenación Social. Vosotros sabéis que ni siquiera como recurso oratorio está permitida a una mentalidad falangista a demagogia. Ni el arcángel que libere al hombre de su diaria fatiga ha descendido sobre el mundo, ni las revoluciones que prometen tales paraísos ofrecen otra cosa que unos días de vacación sangrienta para volver al cabo de ellos más duramente a la fábrica y al taller. La Falange intenta hacer la revolución en servicio de la Patria; y nuestra realidad va calando con simpatía creciente en el alma popular y el obrero cree ya en la organización sindical y acude a estos Consejos porque sabe que cuando la Delegación de Sindicatos recoge unas conclusiones como éstas, en las que radica toda una esperanza de una vida mejor, es para llevarlas adelante.

ESTE FERVOR SOCIAL QUE NOS ANIMA, NO ES UNA POSTURA OCASIONAL Y SENSIBLERA

Para que el español nos entienda de una vez, es preciso aclarar esta idea: la de que este fervor social que nos empuja no es una postura ocasional y sensiblera, sino producto de un pensamiento doctrinal friamente concebido para ser apasionadamente ejecutado. Tenemos que empezar por decir que no hemos venido a hacer la revolución social porque sintamos un afecto especial por el obrero, sino porque nos mueve el convencimiento de que esta situación intolerable a la que España y el mundo entero han llegado, en este desdichado siglo XX, se debe a que los sistemas económicos-sociales sobre los que hoy se basa el mundo, son igualmente falsos y perjudiciales, y nosotros, en cambio, estamos en posesión de una teoría nueva que hermana y que redime.

Hace después el camarada Arrese una disgresión histórica acerca de las doctrinas económico-sociales del capitalismo y del marxismo, y dice que nada habríamos hecho si nosotros levantáramos, sólo como bandera, la de la simpatía o antipatía; cuando la Falange irrumpe en la vida pública de España, lo hace para dar al mundo una solución justa y humana, a un problema que lleva cien años angustiando al hombre y que es una consecuencia por igual del error capitalista y del error marxista. Nosotros empezamos por concebir el panorama social de otra manera. Para nosotros, la producción no es debida al empresario o al obrero, sino al conjunto de los esfuerzos realizados por la empresa, la técnica y la mano de obra. Por tanto, los beneficios, una vez pagados el interés al capital de la empresa, el sueldo a los técnicos y el jornal al obrero y una vez constituídos los fondos de reserva y maniobra, no pueden ir solamente a los accionistas, ni tampoco solamente a los obreros, sino a los tres elementos de la producción.

SIGNIFICACION DEL SINDICATO VERTICAL

Nosotros sabemos que el mejor procedimiento para que no haya lucha de clases es que no haya clases, y por eso, somos los únicos que hemos acertado a crear un Sindicato común para los patronos y para los obreros, el Sindicato Vertical. A esta nuestra doctrina se ha de ajustar nuestra conducta. Nosotros estamos seguros del triunfo. Pero, si no lo estuviéramos todo, en este tiempo espantoso del mundo, parece ir surgiendo para darnos la razón y los motivos. Mentes conspícuas del liberalismo histórico y capitalista, proclaman ya la imprescindible necesidad de una evolución hacia formas más armónicas e integradoras. Precisamente porque la inhibición del Estado liberal era tan sólo pretendida en cuanto entraba luego en juego el servicio de los intereses capitalistas, es por lo que nació el fenómeno marxista. Y esto lo tenemos que hacer por convencimiento doctrinario, pero también por espíritu de conservación; porque nadie crea que el comunismmo es un enemigo vencido en Brunete. El comunismo es una ralidad social, y a esta realidad, u oponemos la doctrina salvadora de la Falange—con toda su generosa y avanzada crudeza—o día vendrá para el arrepentimiento y para el terror.

EL PELIGRO COMUNISTA

Por otra parte, el comunismo está enguido sobre la frontera oriental de Europa, mostrando a la civilización cristiana el espectáculo horrible de una sociedad como la soviéti-

(Continúa en cuarta plana.

Prosigue con extraordinaria violencia la batalla por la conquista de Saint - Lo

LA INFANTERIA NORTEAMERICANA PASO EN LA MADRUGADA ULTIMA, EL RIO VIRE

Comunicado aliado de Normandía.

Gran Cuartel General del cuerpo expedicionario aliado.—Comunicado de guerra:

Los aliados han conseguido nuevas ganancias de terreno en la base de la península de Cherburgo. Al oeste de Lessay, nuestras patrullas han avanzado a través de Saint Germaint sur Ay hasta Mexieres, no encontrando más que una ligera resistencia. Nos hemos aproximado aún más a Lessay con la conquista de Beauvais y La Jourdanneries. Pocos kilómetros más al Este hemos ocupado La Londe y alcanzado los terrenos inundados del río Ay. En su avance a través de Gorges y Saint Germain nuestras unidades han llegado a Los Grandes y han hecho contacto al sur de Le Hommet con las tropas que avanzan por el este de las marismas de Gorges.

Entre Saint Eny y el río Vire, y en la zona oriental de Saint Lo, han sido hechos avances locales.

Sin novedades que mencionar en el resto del frente.

Durante la tarde de ayer nuestros bombarderos pesados atacaron objetivos de la región de Amiens. Bombarderos medios efectuaron, por su parte, ataques contra puentes en Bourth y Merey. Otros de los objetivos bombardeados incluyen transportes motorizados al sur de Caen, posiciones enemigas en la región de Saint Lo e instalaciones radiotelefónicas próximas al Havre.

En la jornada de ayer fueron derribados 25 aviones enemigos. Siete aparatos propios no han regresado.

Anoche fué atacado, por nuestros bombarderos pesados el centro ferroviario de Villeneuve Saint Georges, en tanto que bombarderos ligeros atacaban cuarteles al noroeste de Poitiers.

Dos aviones enemigos fueron derribados anoche. Uno, por aparatos incursionistas, en Bélgica, y el segundo, sobre el campo de batalla. (Efe.)

Comunicado alemán.

Gran Cuartel General del Führer.—El Alto Mando de las fuerzas armadas alemanas, comunica:

"La jornada ha transcurrido sin sucesos dignos de mención en el sector de Caen. Debido a sus fuertes pérdidas de los días precedentes, el enemigo lanzó solamente ataques locales al este y al noreste de Saint Lo, así como en el sector comprendido entre Pontherbert y Saint Fany. Fué rechazado en todos los puntos, con graves pérdidas por su parte.

Formaciones aéreas alemanas, apoyaron las operaciones del ejército en la cabeza de desembarco y atacaron la zona ocupada y los puntos de partida del enemigo, con buenos resultados.

En combates aéreos fueron derribados seis aviones adversarios.

En la zona francesa fueron muertos, en combate, 37 terroristas.

Ha proseguido el violento fuego de represalia contra Londres." (Efe.)

Esfuerzos para adueñarse de la región de Saint Lo

Berlín.—Los aliados tratan de adueñarse a toda costa de la región de Saint Lo para atacar en dirección sureste, dice el corresponsal especial de la DNB en el frente occidental. Añade que los atacantes sufren elevadas pérdidas y que una división de infantería norteamericana ha tenido un cincuenta por ciento de bajas en los últimos días.

En el sector del Segundo Ejército británico—dice también el corresponsal—no se han registrado novedades de importancia en las últimas veinticuatro horas. Parece que los aliados aprovechan la calma reinante desde el día 10, para concentrar las fuerzas que han de emprender un ataque de gran envergadura en fecha próxima. (Efe.)

El paso del río Vire.

Londres.—El paso del río Vire por la infantería norteamericana se efectuó a las 3,40 de la madrugada y después de una fuerte preparación artillera efectuada por más de cien cañones pesados y un centenar de morteros, que estuvieron disparando continuamente sobre las líneas alemanas por espacio de veintinueve minutos.

Un corresponsal de la Prensa combinada aliada de éstos y los siguientes detalles sobre la operación:

Terminado el bombardeo de la artillería, los morteros tendieron una espesa cortina de humo negro sobre la orilla del río y entonces los soldados embarcaron en los botes de asalto para ganar la orilla opuesta. A pesar de la mortífera barrera de fuego artillero, los alemanes, atrincherados en las laderas de las colinas, resistieron encarnizadamente durante mucho tiempo, hasta que, al fin, fueron vencidos. Inmediatamente los ingenieros empezaron a construir un puente para la infantería. (Efe.)

Veinticinco divisiones alemanas en Normandía.

Gran Cuartel General interaliado.—Veinte o veinticinco divisiones alemanas combaten actualmente contra los aliados en Normandía, según se informa oficialmente en el Cuartel General anglonorteamericano. Las tropas norteamericanas han llegado a las afueras de Lessasy y a la parte septentrional del río Ay, después de avanzar 1.600 metros en un frente de seis kilómetros y medio.

Otras fuerzas han efectuado un avance máximo de tres kilómetros en un frente de igual extensión que el anterior y se han situado a menos de tres kilómetros de Periers. Las tropas del general Brand'ey siguen atacando fuertemente a los alemanes, que defienden encarnizadamente Saint Lo. (Efe.)

ENERGICOS CONTRAATAQUES ALEMANES EN EL SECTOR CENTRAL DEL FRENTE

Fracasa el intento soviético de ruptura de las líneas germanas

Del comunicado alemán.

En el sector meridional del frente del Este, los bolcheviques han desencadenado el esperado ataque en el sector Tarnopol Lutzk. Fueron rechazados tras encarnizados combates. Han sido destruídos numerosos tanques al enemigo. Varias brechas han sido cerradas.

En el sector central, nuestras tenaces divisiones han resistido los incesantes intentos soviéticos de ruptura del frente y han lanzado enérgicos contraataques.

Fueron rechazadas la mayor parte de las tentativas soviéticas de penetración en el amplio frente del distrito de los lagos del norte de Vilna, en ambos lados del Duina y en la zona de Opotzja. Nuestras tropas cerraron varias brechas.

La Luftwaffe apoyó los combates en los puntos neurálgicos con poderosas formaciones aéreas y destruyó en vuelo bajo numerosos tanques, cañones y vehículos soviéticos. 97 aviones enemigos fueron derribados por nuestros cazas y la artillería de la defensa antiaérea.

Bombarderos germanos y aviones nocturnos bombardearon anoche concentraciones de tropas soviéticas y depósitos de abastecimiento con buenos resultados. (Efe.)

Comunicado finlandés.

Helsinki.— Comunicado militar finlandés:

En el istmo de Carelia, después de una jornada de bastante calma, el enemigo desencadenó anoche fuertes ataques cerca de Vousalmi. Todos los ataques fueron rechazados y el enemigo sufrió elevadas pérdidas.

Al nordeste del lago Ladoga, el enemigo desencadenó violentos ataques en dirección a Pitkaranda y Loimola. Fueron rechazados, en la región de Suojaerve. En un punto, el enemigo logró abrir una pequeña brecha en nuestras posiciones. Continúan los combates.

Continúa en cuarta plana.

DECLARACION DEL GENERAL EISENHOWER SOBRE LAS FUERZAS DE RESISTENCIA EN FRANCIA

Están mandadas por el general Koenig y forman parte del Ejército expedicionario aliado

Gran Cuartel general interaliado.—Oficialmente se comunica: El comandante supremo aliado posee ya pruebas concluyentes de que las fuerzas alemanas en Francia actúan conforme a la declaración hecha el 7 de junio de 1944 por el Alto Mando de las fuerzas armadas del Reich que definía como francotiradores a los miembros de los grupos franceses de resistencia. En consecuencia, el comandante supremo aliado hace la siguiente declaración:

Primero.—Las fuerzas francesas del interior constituyen una unidad combatiente mandada y dirigida por el general Koenig y forman parte integrante de las fuerzas expedicionarias aliadas.

Segundo.—Las fuerzas francesas del interior que operan en el "Maquis" hacen abiertamente la guerra al enemigo y tienen instrucciones de llevar las operaciones contra él, de acuerdo con las leyes de la guerra. Llevan un emblema distintivo y están consideradas por el general Eisenhower como un ejército bajo sus órdenes.

Tercero.—En estas condiciones, las represalias contra los grupos de resistencia violan las reglas de guerra que ligan a Alemania.

Cuarto.—El comandante jefe supremo está decidido a que se hagan todos los esfuerzos necesarios para descubrir a los autores de represalias contra los miembros de las fuerzas de su mando, a cuyo efecto ya se han tomado medidas. Los culpables han sido llevados rápidamente a los Tribunales. (Efe.)

La gran concentración de productores del 18 de julio

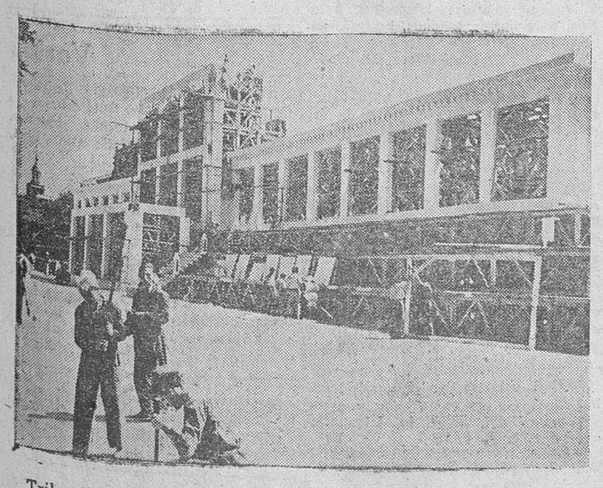

Tribuna que está construyéndose en el Paseo del Generalísimo, desde la cual Su Excelencia el Jefe del Estado presenciará la concentración de productores el día 18

(Orbis foto.)

La Virgen del Carmen, España y el mar

La tradición marinera en la historia, los navegantes españoles en el mundo y la fe del marino español

La fecha que recuerda y engrandece el espíritu marinero

¡16 de julio! ¡Virgen del Carmen! ¡La fiesta del marino español! Y el mar, sin saber por qué parece que se viste de galas, de galas españolas, y sus aguas tienen un color más azul, una transparencia más bella, un ambiente y una vida diferentes, y todo se da tan sólo por una razón: en una fecha se han unido tres cosas que de por sí tienen ya una fuerza y una vitalidad infinitas. Así, en el día de la Virgen del Carmen, la Fe, España y el Mar, tienden un puente gigantesco sostenido por tres puntales muy firmes y fuertes, que se aventura con firmeza hacia un infinito de gran porvenir.

No se puede evocar la fecha del 16 de julio, sin que la tradición marinera cobre fuerza y vida. A la llamada fuerte y recia de "lo español", surgen estelas que trazan un camino, y se vislumbran velas que el viento lleva con fuerza. El español más simple evoca y recuerda a Cristóbal Colón, a los audaces Pinzones, a Alonso Sánchez de Huelva, a Martín Alonso, a Juan de la Cosa y a otros muchos de los que probaron la "primera aventura", y uno se da cuenta en seguida de la existencia de una mano rectora, de un poder sobrenatural y sobrehumano, que desde el glorioso 1492 extiende su protección sobre los navegantes de España.

¡Tradición marinera de España! ¡Siglo XVII, grande y glorioso de la Marina Española! ¡Era de la grandeza y del poderío! Los nombres, como sean

y en lo que sean, no hacen al caso. El Yucatán y Méjico, la Florida y el mar del Sur, el fantástico viaje de Magallanes o las andanzas de Américo Vespucio, no importa lo que sea, ni como todo se va produciendo; lo real y verdadero es que España lleva a la vida un Continente, y surje un Nuevo Mundo con perfiles fuertes y acabados; pero en todo se percibe con fuerza y una agudeza inusitada, ese matiz de "lo español", con fe y creencias, al influjo de una ley divina. Pasa así el tiempo, y en torno a todo lo que liga a España hacia el mar, haciendo Historia y creando vida, los navegantes hispanos creen y sienten; de esa forma, con los siglos, cobra fuerza el hecho que después se repetirá todos los años, para hacer del 16 de julio una fecha con un significado y un fondo que no se aprecian al primer momento.

La tradición marinera de España no puede desligarse de la obra de los navegantes españoles en el mundo. Pero por encima de esas dos facetas en extremo importantes, la fe del marino español acusa una fuerza que le hace sentirse seguro y fuerte capaz de arrostrar los peligros, y no vacilar cuando la muerte le amenaza. Invocando a Dios, o su Virgen o al Santo protector, la mano puesta sobre el timón tiene más fuerza, y las velas resisten mejor los embates del viento. Y hasta la nave cobra más fuerza, y lo imposible es posible.

Pasa el tiempo, y la Virgen del Carmen es la patrona de los marinos. Podrán tener estos sus otras devociones, la santa diminuta, el Cristo de su lugar, el santo milagroso que todo lo puede, pero por encima de todo, la devoción en la Virgen del Carmen es algo común a todos, y todo eso resume lo que se "fué haciendo" a través de los siglos, que tiene

Continúa en cuarta plana.

ATAQUES AEREOS SOBRE BUDAPEST

La quinta noche de calma en LONDRES

Calma en Londres.

Londres.—En tanto que bombas volantes alemanas han caído en el sur de Inglaterra, Londres ha tenido, por el contrario, su quinta noche de calma. (Efe)

Del comunicado alemán.

Formaciones de bombarderos norteamericanos efectuaron ataques de terror contra Budapest. La DCA germana y húngara destruyeron doce aviones enemigos.

Aparatos aislados británicos arrojaron bombas anoche contra la región de Hannover. (Efe.)

Del comunicado inglés del Aire.

Londres. — Comunicado del Ministerio del Aire:

Aire: Aparatos "Halifax" y "Lancasters" del servicio de bombardeo de la RAF, atacaron anoche las plataformas de lanzamiento de bombas volantes en el norte de Francia.

Escuadrillas de aviones "Mosquito" atacaron Hannover.

Han sido fondeadas minas en aguas enemigas.

No ha regresado uno de nuestros aviones. (Efe.)

TRABAJADORES ANCIANOS:

Los que de vosotros contáis en la actualidad más de ochenta y siete años de edad y trabajásteis por cuenta ajena un período mínimo de cinco años, podéis ser pensionistas del Subsidio de Vejez si reunís las condiciones legales y lo solicitáis antes del día 7 de julio. No dejéis pasar este plazo.

Universidad de Salamanca 2019

La ciudad

Comisaría General de Abastecimientos y Transportes

Racionamiento a la capital

Racionamiento de artículos correspondiente a la semana 56 de la cartilla individual de racionamiento, que comprende los días 17 al 23 del presente mes de julio, ambos inclusive.

El racionamiento correspondiente a la semana indicada será para las cartillas inscritas en tiendas de ultramarinos, economatos no preferentes y cooperativas, el que a continuación se detalla:

ADULTOS

ACEITE, CUARTO DE LITRO por persona, contra la tira completa de cupones II de la semana 56, al precio de 1,15 pesetas la ración.

LENTEJAS, 250 gramos por persona, contra la tira completa de cupones III de la semana 56, al precio de 0,60 pesetas la ración.

PATATAS, DOS KILOS por persona, contra la tira completa de cupones IV de la semana 56, al precio de 2,35 pesetas la ración.

AZUCAR, 250 gramos por persona, contra la tira completa de cupones V de la semana 56, al precio de 0,90 pesetas la ración.

INFANTILES

HARINA, 500 gramos por persona, contra la tira completa de cupones I de la semana 56, al precio de una peseta la ración.

ACEITE, CUARTO DE LITRO por persona, contra la tira completa de cupones II de la semana 56, al precio de 1,15 pesetas la ración.

LENTEJAS, 250 gramos por persona, contra la tira completa de cupones III de la semana 56, al precio de 0,60 pesetas la ración.

PATATAS, DOS KILOS por persona, contra la tira completa de cupones IV de la semana 56, al precio de 2,35 pesetas la ración.

AZUCAR, 250 gramos por persona, contra la tira completa de cupones V de la semana 56, al precio de 0,90 pesetas la ración.

LECHE CONDENSADA, DOS BOTES por persona, contra el cupón de "varios" número 116 al precio de 7,10 pesetas la ración.

El indicado racionamiento podrá ser retirado desde el día 19 al 22 del presente mes de julio, ambos inclusive.

La Empresa de la Plaza de Toros de Salamanca

Hace saber, que ha concedido a PUBLICIDAD ARENAS, la exclusiva de la propaganda de esta Plaza de Toros y de las combinaciones para las corridas de toros de la Feria de Salamanca de 1944.

Por lo tanto, sin su autorización, ninguna Empresa publicitaria, industrial o particular, podrá difundir o reproducir dicha publicidad de la Plaza de Toros, como asimismo sus combinaciones de las corridas de mencionada Feria.

NOTAS

El suministro de harina a las cartillas infantiles que eligieron este artículo, la efectuarán los industriales detallistas que hicieron el anterior reparto

Se personarán en esta Delegación (Negociado Ultramarinos) todos los industriales detallistas el próximo lunes, día 17 de los corrientes, y de doce a catorce horas, con el fin de hacerles entrega de los talones contra almacenistas.

LIQUIDACIONES

La liquidación de artículos y entrega de cupones correspondiente a la semana 56, la efectuarán en el Negociado Control de esta Delegación el día 24 del presente mes, en la forma acostumbrada.

AVISO IMPORTANTE

Se pone en conocimiento del público en general, que en cumplimiento de lo ordenado por la Superioridad, y debido a las circunstancias especiales que concurren con motivo de la festividad del 18 de julio, se autoriza, con carácter extraordinario, el sacrificio de ganado y la venta de carne y despojos el lunes, 17 del actual.

Lo que se hace público para general conocimiento.

Salamanca, 15 de julio de 1944.—El gobernador civil, Juan Junquera.

¡No lea usted, si cree saberlo todo! Pero... ¡LEA! y verá no suponía la FANTASTICA REBAJA en todos los pares sueltos de Calzados Felisa

	Ptas.
Zapatos n/ 1/2 tacón señora	24
Zapatos blancos, señora...	35
Playeras señora, desde....	15

y no olvide que Calzados El Gallo es la MAXIMA CALIDAD en el MINIMO PRECIO

AVIL

LA LIMOSNA DEL PAPA

Suscripción Diocesana

DONATIVOS RECIBIDOS EN EL PALACIO EPISCOPAL

Don Luis Sánchez Fraile, 300 pesetas; señores hermanos Santos Escribano, 300; don Santos Gutiérrez Flores, 100; un donativo, 50.

SANCTI-SPIRITUS

Cofradía del Santo Cristo de los Milagros, 2.000 pesetas; reverendo señor cura párroco, 100; don Ignacio Rodríguez, 100; doña Cándida Ramos, 100; dos feligresas, 100; dos feligreses, 100.

SAN JUAN DE SAHAGUN

Don Hermógenes Porras, 200 pesetas; don Vicente de la Fuente, 100; don Bautista Mosquete, 100; una devota, en sufragio de su hija, 250; don Antolín Cacho Sánchez, 100; don Angel Marcio y señora, 100; don Miguel Mariño, 200.

OTRAS PARROQUIAS

La Peña, 52 pesetas; Fuentes de Masueco, 12; Irabanca, 50; Herguijuela de la Sierra, 525; San Esteban de la Sierra, 275.

EN LA ADMINISTRACION DE EL ADELANTO

	Pesetas
Suma anterior...	903
A. R.	10
A. H.	10
Suma y sigue.....	923

Pida un helado en el kiosco que en la GLORIETA ha instalado MARI-PAZ y el paseo le será más agradable.

Publicidad ARENAS

El día en la Audiencia

Insultos a la autoridad

En Robleda, el 22 de octubre de 1943, en ocasión de encontrarse el juez municipal, don Bernardino Plaza, en unión del secretario del Juzgado y de una pareja de la Guardia civil, practicando diversas diligencias de embargo, una de ellas en el domicilio de la procesada Elvira del Corral Plaza, se presentó ésta, quien en forma violenta se dirigió al señor juez, insultándole reiteradamente con las frases de "ladrón y canalla".

Acusó el teniente fiscal, señor Del Campo, a dicha procesada, como autora de un delito de insultos a la autoridad, pidiendo que se le condenase a la pena de dos años, once meses y once días de prisión menor, multa de mil pesetas, accesorias y costas.

Según el defensor, señor Cuesta, la procesada únicamente era autora de un delito de insultos leves y solicitó se la impusiese la pena de dos meses y un día de arresto mayor.

Informaron el fiscal y la defensa, con el fin de razonar sus pretensiones, y el juicio quedó terminado para sentencia.

EL LICDO. SALVADERA

Cupón pro-ciegos

Números premiados en el Cupón Pro Ciegos correspondientes al sorteo celebrado el día 15 de julio de 1944:

Premio de 25 pesetas: 436.

Premiados con 2,50, todos los terminados en 36.

LOZA Y CRISTAL LASO RUA, 9 TELEFONO 2234 ARENAS

¡HUERFANO! El nuevo Estado vela por ti, en tu precaria situación, por medio del Subsidio de Orfandad

PAÑERIAS BEJAR — Estambres Novedades Sabanas — Solicite Muestras — ANGEL IZARD MUÑOZ — TELEFONO 411 — Puerta de Zamora 16 — Apartado 1

Publicidad VICTORIA

Delegación Provincial de "Auxilio Social"

Por la presente nota se hace público, para general conocimiento de los detallistas y almacenistas de leña de esta capital y provincia, se abre concurso para suministrar 100.000 kilogramos de leña de encina seca, trozada, para el abastecimiento de esta Delegación.

El plazo de admisión de pliegos finalizará el día 20 de los corrientes.

Dichos pliegos deberán presentarse, de diez a dos y de cinco a siete, en la oficina de la Delegación provincial de la Obra (Secretaría), en sobre cerrado y dirigido al delegado provincial.

Por Dios, España y su Revolución nacionalsindicalista.

Salamanca, 14 de julio de 1944.—El delegado provincial.

EGIDO ANDUJAR — MEDICINA GENERAL — PIEL — SIFILIS — VENEREO — Consulta: Doce a dos y seis a nueve — Calderón, 5, principal

Serafín de Dios — MEDICINA GENERAL — Piel, Sífilis y Urinarios. Análisis clínicos — Consulta de 11 a 1 y de 7 a 9 — CLAVEL, 5 — Teléfono 1947

MUEBLES LURUEÑA — BUENA CALIDAD -- PRECIOS ECONOMICOS — Antes de comprar, visite esta casa. REPARACION de lunas picadas. SANCHEZ RUANO, 7 TELEFONO, 1147

Publicidad ARENAS

Mercería JUANES — Le ofrece un inmenso surtido en maletas, maletines, neceseres, bolsillos de piel y de lona, portamantas, sillas plegables y mochilas para campo - Vasos, navajas, tijeras, artículos de afeitar y de limpieza para el calzado - Billeteros, petacas y bolsillos de señora - Medias, calcetines - Grandes existencias en bisutería y perfumería. CASA DE LOS PEINES - SANCHEZ BARBERO, 2 (Frente al León de Oro)

Publicidad AVIL

HERNIADOS — Para la contención de las hernias usad aparatos TORRENT, cómodos, ligeros, seguros sin trabas ni tirantes, bultos ni molestias; construídos científicamente para cada caso y por prescripción facultativa. La CASA TORRENT, atenderá a los herniados que lo deseen en Salamanca, en el domicilio y bajo la prescripción del doctor Antonio Pérez Sánchez, calle Rúa, número 18, únicamente el próximo viernes, día 21 de julio. CASA TORRENT, Unión, 13, BARCELONA. (C.C. S. 2.885)

Precios bajos

Zapatos para caballero, selectas calidades de piel, a ptas. 50

Zapatitos para cortos, en colores azul, rosa o blancos, 15 al 19, a ptas. 6,75

Zapatos de charol o piel, estilos modernos,

20 al 23, a ptas.	18
24 al 26, a.....	22
27 al 29, a.....	28
30 al 33, a.....	30

Zapatos de piel blancos o negros, forro de piel, para señora, a ptas. 26,30

Calzados MERPE — Meléndez, 10 - Salamanca

CINEMA GRAN VIA

HOY, domingo — A las once y cuarto — La gran superproducción en español — Los pecados de los hombres — APTA PARA MENORES

ARENAS

Información municipal

NEGOCIADO DE QUINTAS

Se interesa la presentación en el Negociado de Quintas de las personas que a continuación se expresa y de las que se ignora su domicilio.

Teniente de Infantería, don Manuel González Morón; soldado del Batallón de Cazadores número 5, José Domínguez Esteban; soldado de 1944, José Mellado Zapata, para recoger documentos.

Angel Palacios Rozados o su esposa, para expedientes de quintas, y el mozo del reemplazo de 1943 Florindo Marcos Martín, que tenía su domicilio en Valle Inclán, 1, igualmente para expediente de quintas.

Salamanca 15 de julio de 1944 El alcalde, Antonio García Peñuela.

PATATA TEMPRANA

Todos los productores de patata que hayan recibido "conduce" de esta Alcaldía, durante la primera quincena del mes corriente, para la entrega de patata temprana en los almacenes de la O. R. A. P. A., se personarán a la mayor brevedad en el Negociado Municipal de Estadística, provistos del Ps-1 y de los recibos de entrega de la mercancía en almacén y pago de la misma para su toma de razón a efectos de cumplimiento posterior de servicios de la Comisaría de Recursos de esta Zona; con la advertencia de que el que no presente citados documentos sufrirá el perjuicio a que haya lugar.

DECLARACIONES DE CEREALES Y LEGUMINOSAS

Los agricultores don Angel Castaño Velasco, don Juan Agustín Benito Vicente y don Lucas Sánchez Cubino, se presentarán a recoger, en el mismo Negociado, el duplicado de la declaración de cereales y leguminosas. — El alcalde, G. Peñuela.

MIGUEL BECERRO — MATRIZ Y PARTOS — Horas de consulta de ONCE a DOS — Concejo 9, 2.º, izqda.—Teléfono 1222 — G. S. n.º 14

LA MUJER ELEGANTE embellece sus manos con LACAS ANCRUSO en sus cinco tonos — Depósito: Perfumería RAMIREZ — ARENAS

CORREAS Suan — marca registrada — las mejores para su RELOJ

REGISTRO CIVIL

Durante las últimas veinticuatro horas se han hecho en el Registro civil las siguientes inscripciones:

Nacimientos

Ninguno.

Defunciones

María Angela Sánchez Marcos, de dos años y seis meses; José Luis Civicos Calzada, de diecisiete meses; Lucas Lorenzo González, de sesenta y nueve años.

Matrimonios

José Mandilio Martín González, de veintiocho años, con María del Carmen Bernal Martín, de veintinueve.

F.E.T. y de las JONS

Auxilio Social

DE INTERES PARA EL VECINDARIO DE SALAMANCA

Siendo la Ficha Azul el fundamental ingreso para sostener e incrementar las Instituciones creadas por la Delegación provincial de Auxilio Social, y teniendo, por otra parte, en cuenta los exiguos recursos que por aquel concepto se producen, debido, principalmente, al hecho de que gran parte de las personas que gozan de una posición desahogada no contribuyen con cantidad alguna, o, en el mejor de los casos, lo hacen en forma que no responde a su capacidad económica, se ha hecho preciso nombrar una comisión que, con toda objetividad y a la vista de los datos que han sido puestos a su disposición, tales como ingresos por renta de trabajo, contribuciones, alquileres, etcétera, señale la cantidad que estima justa a cada uno de los vecinos de Salamanca y que se encuentren en condiciones de ayudar a la mejor realización de aquella gran tarea social.

A tal efecto se han confeccionado unas listas por distritos y secciones y calles con todos los vecinos de Salamanca que, por unos u otros conceptos, se ha estimado se encuentran en condiciones de hacer una aportación, significándose a los mismos que durante un plazo de QUINCE DIAS, a contar de la fecha de publicación de esta nota, QUE FINALIZARA EL DIA 28 DEL ACTUAL, pueden pasar por la Delegación provincial de Auxilio Social, de nueve y media a trece y de diecisiete a diecinueve horas, todos los días laborables, para conocer la cantidad que le ha sido señalada y poder, en caso de disconformidad, presentar la oportuna reclamación. BIEN ENTENDIDO QUE UNA VEZ TRANSCURRIDO EL PLAZO SEÑALADO SIN QUE POR EL INTERESADO SE HAYA FORMULADO AQUELLA, SE ENTIENDE SU ABSOLUTA CONFORMIDAD CON LA CANTIDAD FIGURADA, PONIENDOSE AL COBRO LOS RECIBOS POR LA MISMA.

Lo que se hace público para general conocimiento y a los efectos oportunos.

Por Dios, España y su Revolución Nacionalsindicalista.

Salamanca, 15 de julio de 1944. — El delegado provincial de Auxilio Social, Francisco Gil; V.º B.º: El gobernador civil y jefe provincial del Movimiento, Juan Junquera.

Delegación Provincial del Frente de Juventudes

SECCION DE CENTROS DE TRABAJO

A las empresas

Esta sección de Centros de Trabajo, se complace en advertir a los señores empresarios los siguientes extremos a fin de que tenidos en cuenta por los mismos, se originen los menores trastornos posibles en el régimen laboral de la empresa y en la marcha de esta sección.

1.º Los productores que pasen a las FALANGES JUVENILES DE FRANCO y efectúen con aprovechamiento el período de prácticas, serán desencuadrados de la Sección, no debiendo concurrir, por lo tanto, a ninguna de las actividades de la misma que el Ministerio de Trabajo señala como obligatoria, por cuyo motivo la Empresa no tendrá que perder ninguna hora de trabajo.

2.º Los aprendices pertenecientes definitivamente a las FALANGES JUVENILES DE FRANCO, dejarán de acudir a las actividades de la Sección, cuando ésta lo comunique por oficio directamente a la Empresa y a no ser únicamente en esta forma, ningún productor, cualquiera que sea su situación en la Sección de Trabajo o en los FALANGES JUVENILES, dejará de asistir a las actividades de la Sección, bajo ningún otro pretexto, ya que en este caso incurrirán en sanciones determinadas en la orden ministerial de Trabajo de 20 de abril de 1942.

ACADEMIA CIENTIFICA DE BELLEZA : PARIS — Nuevamente se han recibido los productos de belleza de esta marca en SALON DE BELLEZA — Perfumería EMILIA-ANTONIO

Publicidad R. E. I.

Acción Católica

Consejo Diocesano de hombres

Por designación del excelentísimo y reverendísimo Prelado, el Consejo Diocesano de la rama de hombres de A. C., ha quedado contituído en la forma siguiente:

Consejo Diocesano de hombres de A. C.

Presidente, don Segundo Rodríguez Muñiz; vicepresidente, don Nicolás Albertos; secretario don Francisco García Revillo; vicesecretario, don Francisco Díaz Serrano; tesorero, don Santiago López; vocales: don Francisco Méndez; don Manuel Sánchez Fabrés; don Julián Muñoz; don Alfonso Dehesa; don Juan Iglesias; don Santiago Olivera; don Juan José Jiménez; don Julián González Crego; don Florentino Rodero y don Eduardo Estévez; consiliarios: don Paulino Laso y don Fabián Dorado.

MALETAS y MALETINES — ALMACENES Sirio Soy — Publicidad AVIL

Trabajador: Tu mayor infortunio es la pérdida de la salud. La enfermedad es para tí y tu familia no sólo un dolor físico, sino un dolor moral, al saber que el remedio existe y, por no disponer de medios económicos, tienes que resignarte al hambre, a la miseria y a la muerte. Procura que tu afiliación haya sido hecha en la Delegación del Instituto Nacional de Previsión.

HERNIADO — No pretenda contener su hernia con un vulgar braguero. Adopte el moderno SUPER-OBTURADOR "HERNIUS" AUTOMATICO, diferente de todo lo conocido, que por su técnica y especial realización, no lleva tirantes, no pesa ni abulta y nunca molesta. Creaciones exclusivas para cada caso a medida, molde y bajo prescripción facultativa. Su resultado está avalado por la sólida garantía de nuestra marca. VISITA EN SALAMANCA: G. O. "HERNIUS", atenderá en SALAMANCA el día 20 del corriente, de diez y media a una, en el CONSULTORIO del doctor don F. SERVIA, Prado, 4, bajo su prescripción. CASA CENTRAL: Gabinete Ortopédico "HERNIUS", Rambla Cataluña, 34, principal, Barcelona (Censura Central Sanidad, 4.972)

Dime... ¿Cuándo pones más, — en febrero o en abril? — Pongo siempre y pongo mucho — porque tomo "AVE SANIL"

Anuncios por palabras

Hasta 20 palabras, 4 pesetas. Cada palabra más, 20 céntimos

Ventas

ARTICULOS USADOS

"Ningún artículo usado podrá venderse, según lo dispuesto en la legislación vigente, a mayor precio del 80 por 100 del señalado en la tasa."

SE VENDE grupo productor corriente motor gasolina y dínamo, propio alumbrado finca. Ofertas por escrito a Publicidad AVIL. 3-a-3

COCHE DE NIÑO, se vende. Informarán, calle Teutenecio, 2. 3-a-2

SE VENDEN dos butacas de peluquero, marca "Triunph". Razón, Peluquería Pasaje. 3-3

AGRICULTORES: Combatid el escarabajo de la patata con Arseniato de plomo, de máxima riqueza. Ventas, Droguería LA CIBELES, Concejo, 9. (Arenas.)

SE VENDE herramienta hojalatería, con varias clases de máquinas. Para tratar, con José Criado, en Mogarraz (Salamanca). 3-2

OCASION; Se venden tres camas, una matrimonio; una mesa comedor y sillería estilo Isabelino. García Moreno, 2, bajo, derecha. 2-2

SE VENDEN parcelas de terreno Alto del Rollo, contiguo Colegio Esclavas y edificio Antonio Fernández. Informes, Publicidad Arenas.

SE VENDEN maderas viejas. Informes, Publicidad ARENAS.

SE VENDE un motor de gas pobre, marca Crosley, de 25-30 HP., inmejorables condiciones. 700 a 1.000 vigas de chopo y álamo, madera gruesa. Informes, Agencia Marítima, Manuel Díez, Avenida Mirat, 1. 3-a-1

VENDO CASA, llave en mano, ocho habitaciones, muy soleada, dos patios. Razón, José Benito, Miranda Ocampo, 3 (Gran Capitán). 1-1

VENDO CASAS, cuatro viviendas, pesetas 130.000, 120.000, 150.000, 90.000. Gran Capitán, 33.000, 24.000. Gran Vía, 47.000. Anís, 29.000. Otra, 25.000. San Pablo, 85.000. Todas éstas son llave en mano. Verísimo Alonso, Plazuela Cruz Verde, 2. 2-1

VENDO CASA, llave en mano, cuarto baño, terraza, 40.000 pesetas, próxima Alamedilla. Informes, Argentina, 16. 1-1

FINCA.—Casa alemana vende, sin intermediarios, una de las dehesas más importantes de la provincia de Badajoz. Apartado 587. Madrid. 1-1

ATENCION.—Vendo trescientas casas de todos precios y sitios inmejorables, desde 10.000 hasta 900.000, muchas llave en mano; otras, rentando el 5 - 6 - 7 %. MANUEL GONZALEZ FRAILE, Pozo Hilera, 13. 1-1

SE VENDE borra para colchones. Informes, PUBLICIDAD VICTORIA, Francisco Vitoria, 15. Teléfono 1395. 1-1

SE VENDEN 40 vigas de pino. Informarán en Publicidad Arenas, Espoz y Mina, 12. Teléfono 2150. Salamanca. 1-1

Ofertas

TRANSPORTES SALAMANCA - MADRID y viceversa, para toda clase de encargos, paquetería, muebles, etc. Garantiza sus servicios con viajes semanales, saliendo de Madrid los miércoles y de Salamanca los jueves. Direcciones: En Madrid, Donoso Cortés, 6, teléfono 30428; en Salamanca, calle Vázquez Coronado, teléfono 1552. TRANSPORTES CASTILLA. (R. E. I.) 10-a-4

TRABAJO DOMICILIO.—Pueden ganar 15-40 diarias. Proporciono material. Compro producción. INDUSTRIAS PRACTICAS, Conde Peñalver, 39, Madrid.

ARRIENDO local, con vivienda o sin ella, en Avenida de Campoamor, y vendo balcones de hierro. Informes, Avenida Italia, 37. 1-1

SE ARRIENDA espigadero para 500 ovejas, en Matahijos. Para tratar, Farmacia Escudero, Salamanca.

MANZANO ofrece a su distinguida clientela y público en general, hasta final de agosto, permanentes garantizadas a cinco pesetas. Espoz y Mina, 5, 1.º, teléfono 2053.

CLASES PARTICULARES, por Licenciado en Ciencias. Repaso de asignaturas pendientes. Preparación examen Estado, escrito y oral, por separado. Andreu, Plaza San Juan Sahagún, 5.

TRASPASO taberna - bar, con vivienda, calle primer orden, mucho negocio, 25.000. Bar-restaurán, sitio de mucha venta con vivienda, 29.000. FRAILE, Pozo Hilera, 13. 1-1

TRASPASO toda clase de negocios, tejidos, ultramarinos, ferreterías, fruterías, pescaderías, tahonas, bar-cafe importante, con vivienda, próximo Plaza Mayor. FRAILE, Pozo Hilera, 13. 1-1

ALQUILO local propio para industria u oficina. Informes, Plaza de España, número 20, CASA SAMUEL (bar). (Navazo.) 1-1

ESPIGADERO para andar con las mías, arriendo para 200 ovejas, en Cilloruelo (Encina Abajo). Abundantes aguas. Informes, en expresada dehesa. (R. E. I.) 2-1

ALQUILO una o dos habitaciones amplias con derecho a cocina, en casa poca familia. Informes, PUBLICIDAD R. E. I., San Pablo, 5. 1-1

GRATIS, y en su domicilio, sabrá usted la avería de su receptor y coste reparación. RICARTEO le informará. Meléndez, 9. (R. E. I.) 1-1

Demandas

SE NECESITA doncella bien presentada, buen sueldo, 75 pesetas. Informes, Publicidad Arenas. 3-3

SE NECESITA UN COCHE para viajeros, de 20 a 30 plazas, con gasógeno. Para detalles, Gómez Arias, número 14. 4-a-4

DESEO COMPRAR coche 5 HP. Ofertas, Rosauro Castilla. Representante, Bermejeros, 17. Teléfono 1621. Salamanca. (Arenas.) 2-a-2

AGENTE PRODUCTOR para importante Compañía de Seguros, bien retribuído y excelentes comisiones, se necesita. Dirigirse por escrito, con referencias, señor ZARAUZA, Publicidad Arenas. 2-2

LOCAL.—Se necesita un local, propio para oficinas. Ofertas, en Plaza del Mercado, número 3, 2.º, derecha. 5-5

Varios

MOLINOS PARA PIENSOS, de muela de piñón, autorizados. Instalaciones de riegos, cortaforrajes, arados, bombas, sierras, correas. Gerardo Miñambres, Zamora, 46.

EXTRAVIO, día 4 actual, oral pinto, estrella frente forma corazón, cuernos blancos, sin hierro. Razón, Dionisio Báez, Villar de Ciervo. 8-6

EXAMEN DE ESTADO, Latín, Letras. Clases particulares en grupo limitado e individuales. Teléfono 1258, de tres a cinco. 2-a-2

COMPANY.—Por vacaciones de verano comunica a su distinguida clientela cierra su oficina hasta el próximo septiembre. (AVIL.)

¡CUCARACHAS! Desaparecen usando Matacuca, preparado apetitoso para estos insectos, inofensivo para personas y animales. Droguería RAMIREZ, Isla Rúa, 1. (R. E. I.) 1-1

Universidad de Salamanca 2019

DEPORTES

Panorama deportivo local

OTRA VEZ JOVEN Y AGUSTIN

Anoche hubo pugilato entre los dos jugadores unionistas, a ver quién entraba antes en el cuarto de los misterios. Ganó Joven, y allí quedó, mientras Agustín esperaba pacientemente. A Agustín lo que le interesa es jugar, si no puede ser con la Unión, incluso capitaneando un equipo de modestos, de cuyo entusiasmo se ha contagiado durante su brillante temporada como entrenador del Salmantino, cargo que también le ha vuelto a ofrecer la U. D. Salamanca.

MAS SOBRE LAS GESTIONES

¿Qué le hace falta a la Unión? ¿Un defensa? Pues lo tendrá y pronto.

¿Se insiste en reforzar la delantera? Creemos que sí. Y defensa y delanteros anda buscando Olivares en Madrid. Nuestro nuevo entrenador tiene buenos amigos en la capital de España, punto donde este año se presentará unas cuantas veces la Unión. Y por allí andan las gestiones. Parece ser que Muñoz, el que jugó en el A. Aviación, es uno de los más calificados aspirantes a reforzar el ataque unionista. Su compañero de equipo, García, también se ha ofrecido a nuestro primer Club.

EL CAMPO DE LOS MODESTOS

Para que de vez en cuando se recuerde este asunto, conviene decir que no se ha olvidado ni mucho menos. Y que se lleva camino de ofrecer un interesante escenario a esas nuevas competiciones de la Comarcal, cuyo interés va a ir paralelo al de la Liga. Y si no, al tiempo.

La gran carrera ciclista de hoy

Un equipo de Zamora, participa. Otros detalles

Esta mañana, a las 10,30, frente a la Jefatura de Obras Públicas, se dará la salida de la gran carrera ciclista, organizada por Educación y Descanso, como primer número del programa de la fiesta de Exaltación del Trabajo.

Anoche había cuarenta inscriptos. También llegó un equipo de Zamora, compuesto por Celestino Lorenzo, García Jimeno y Julio Portas. También tomará la salida Santiago Huebra, corredor de Ciudad Rodrigo, de quien se tienen las mejores referencias.

Lista de premios

PRIMERA CATEGORIA

1.º Copa y juego de cubiertas y bomba.
2.º Juego de cubiertas y cámara.
3.º Cambio de velocidades.

SEGUNDA CATEGORIA

1.º Copa y juego de cámaras y bomba.
2.º Dos cubiertas.
3.º Dos cámaras.

TERCERA CATEGORIA Y NEOFITOS

1.º Copa, cubierta y bomba.
2.º Cubierta, cámara y quince pesetas en accesorios.
3.º Cubierta.
4.º Cambio de velocidades.
5.º Accesorios por valor de 30 pesetas, de la Casa Lozano.
6.º Veinte pesetas de ídem.
7.º Quince pesetas de ídem.
8.º Quince pesetas de ídem.
9.º Cinco y caja de herramientas, juego de llaves.
10. Bomba y tubo de disolución.

AVISO A LOS CICLISTAS

A las nueve y media, deberán encontrarse en los locales de Educación y Descanso, para la entrega de dorsales y firma de la correspondiente hoja de carrera.

Hay que añadir una bomba de aluminio, para el primer clasificado de cada categoría, que envía la Casa Gómez.

Para que puedan distinguirse las diferentes categorías de corredores, se hace saber, que los terceras y neófitos, llevarán en el cuadro una bandera de colores variados.

La llegada estará situada en el mismo lugar que la salida, y repetimos, que el itinerario es por la carretera de Valladolid, llegando a Pedrosillo el Ralo, los terceras; a La Orbada, los segundas, y a Cañizal, los primeras.

El campeonato de natación

Anoche formalizó su inscripción el equipo de Aviación, formado por cuatro nadadores. Por tanto, La Victoria, Aviación, Educación y Descanso y Club Fluvial, participarán en las pruebas.

El jurado está compuesto de la siguiente manera:

Presidente, jefe de Deportes de Educación y Descanso.

Vocal, capitán de Aviación, señor Del Barco.

Vocal y juez de crawl y espalda, teniente de infantería, señor Montes.

Juez de braza, señor Marcos.

Juez de saltos, señor Núñez Larras.

Juez de braza, señor Torroella.

Cronometradores, señores Lozano y Hernández.

AVISO A LOS PARTICIPANTES

El jurado y los participantes en los campeonatos de natación, deberán encontrarse a las cuatro y media en punto, en los locales de Educación y Descanso, para emprender la marcha a Matacán.

Se ruega se abstengan, en absoluto, de acudir los que no estén provistos del oportuno pase.

EL PARTIDO POLO ACUATICO

Tras de las pruebas de campeonato, se jugará un partido de polo acuático, arbitrado por Terrero, entre los equipos de Educación y Descanso, que alineará a Palomeque, Toñón, Emeterio, Amador, De la Nava, García y Angelín, y el del Club Fluvial, que formará con Torroella, Livianos, Escudero, Núñez (J.), José Luis y Verdi.

Se disputará una bonita copa, regalo de Educación y Descanso.

EL PARTIDO DE BALONCESTO DE MAÑANA

Mañana, a las ocho de la tarde, y siendo la entrada libre, se jugará, en el campo del S. E. U. (Jardín Botánico), un encuentro de baloncesto, entre el equipo B de la Sección Femenina de F. E. T. y de las JONS y el de Educación y Descanso, que hace su presentación, y que alineará con Maruja, Chelo, Pepita, Teresa, Isabel, Carmen y Mary.

Arbitro, señor Terrero.

ENSAYO DEL FESTIVAL CICLISTA

Anoche, con gran concurrencia de ciclistas, se hizo ensayo general del festival ciclista que el martes, se celebrará en la Plaza de Toros.

DOMINGO VII DESPUES DE PENTECOSTES

San Mateo, VII - 15 - 21.

Todo árbol que no da buen fruto, será cortado y echado al fuego. Esta memorable sentencia del Evangelio de este día, nos da a entender la necesidad de las buenas obras. Santiago nos dice que la fe sin obras es muerta. En el Evangelio de hoy, nosotros somos el árbol, y nuestras obras son los frutos. Si no hacemos buenas obras, seremos echados al lugar separado. Es necesario que reflexionemos acerca de esta materia.

Muchos serán condenados por no estar persuadidos de esta necesidad, creyendo bastarles, para su salvación, evitar el mal, y olvidan que el precepto del Señor es doble; evita el mal y haz el bien. Este precepto ha de observarse en todas sus partes. Hay que apartarse del mal, pero además hay que practicar el bien. El agricultor que no siembra, no recoge. Debemos ganar la paga, nos dice el Señor, mediante el trabajo y la fatiga.

La salvación, pues, depende de las buenas obras y no sólo de la carencia del mal. Se premia al hombre por la obra que hace, y no por la injuria que deja de hacer. Aun para los pecadores son siempre útiles las buenas obras. Los Ninivitas por ellas fueron perdonados. Las limosnas de Cornelio agradaron a Dios. Los reformadores del siglo XVI pretendieron que la fe sola era necesaria, que era una doctrina fácil, pero contraria a la doctrina de Cristo. Deduzcamos, por lo tanto, que las buenas obras son necesarias para nuestra salud espiritual.

Las buenas obras están comprendidas bajo tres capítulos principales: Oración, ayuno y limosnas.

Debemos orar sin intermisión, aunque sean muchas las ocupaciones, pues hay que dar a Dios lo que es de Dios, y el hombre no se compone de solo materia, es también espíritu, y al espíritu hay que darle su propio alimento. Por eso no debemos abandonar las devociones cotidianas y semanales; la santa misa, el santo rosario, con preferencia en familia, las visitas al Santísimo, oír la palabra de Dios.

Se debe practicar el ayuno como lo manda la Santa Madre Iglesia; pero además comprende el ayuno toda clase de mortificación y renuncia de sí mismo. Para cumplir con este modo de bien obrar, es menester soportar con paciencia las pruebas y cruces de la vida y las flaquezas y sinsabores del prójimo.

Y por fin, para obrar bien, es necesario practicar la limosna en el orden material y en el espiritual. Las obras de misericordia están al alcance de todos; por lo mismo, todos deben practicarlas.

Para animarnos más al ejercicio de las buenas obras, veamos los motivos que hay para esto: primero, la necesidad, como hemos expuesto; después, los méritos y premios que por ellas alcanzamos; luego, la alegría que traen al corazón, y por último, la dignidad que nos confieren, pues nos acercan a Dios.

En conclusión, apreciad y practicad siempre las buenas obras como nos lo manda el Evangelio de la presente dominica.

GOBIERNO CIVIL

CIRCULAR

Tiene conocimiento este Gobierno civil, que por algunos concesionarios de coches de línea se permite que muchos viajeros tomen los coches en lugares alejados de la capital, los cuales utilizan, en ocasiones, para conseguir sus fines, medios violentos, con lo que ocasionan una sobrecarga en los referidos medios de transporte, que afectan, en primer lugar, a la seguridad de los viajeros, y en segundo, ocasionan un rápido desgaste de materiales que, a consecuencia de las actuales circunstancias, son de difícil reposición.

Se recuerda a los concesionarios de coches de línea de la provincia, tengan en cuenta la circular de 13 de agosto de 1942 de la Inspección de Circulación y Transportes por Carretera de la Jefatura de Obras Públicas de esta provincia, así como también las normas establecidas por orden del Ministerio de Obras Públicas de 21 de enero de 1943 para la expedición de billetes para viajeros en los servicios públicos regulares de transporte por carretera, publicada en el "Boletín Oficial del Estado" de 28 de enero de 1943.

Los aludidos concesionarios de coches de línea que permitan la subida de viajeros en lugares diferentes a los destinados para este fin, así como a los que dejen de cumplir lo establecido por las disposiciones que se mencionan, serán sancionados con el máximo rigor, siéndolo, igualmente, los viajeros que pretendan incumplir la presente circular.

Por Dios, España y su Revolución Nacionalsindicalista.

Salamanca, 13 de julio de 1944.—El gobernador civil.

La nueva actuación del Cuadro lírico de «Educación y Descanso»

Tendrá lugar mañana en el teatro Liceo, con "Molinos de viento" y será cantada por la gran tiple Maruja de Horna

Días pasados dimos un avance de la magnífica fiesta que Educación y Descanso ha organizado para mañana, lunes, a fin de conmemorar la histórica fecha del 18 de julio.

La señorita Maruja de Horna, que cantará la parte de Margot, de "Molinos de Viento". (Foto Horna.)

La nueva actuación del Cuadro lírico de la Obra, es ya suficiente ganantía del éxito, pero éste ha de completarse, hasta constituir un verdadero acontecimiento artístico, con la presentación de la notabilísima tiple señorita Maruja de Horna, que realizando sus estudios en Madrid, ha llegado a Salamanca con el exclusivo objeto de tomar parte en la fiesta.

Maruja de Horna, con su tío, el tenor Angel de Horna, interpretarán las dos figuras principales de "Molinos de viento", de las cuales hacen una verdadera creación.

La encantadora tiple, desde hace varios días, está ensayando la obra y anoche tuvimos ocasión de escuchar su magnífica voz en el ensayo general que tuvo lugar en el teatro de la Obra. Podemos asegurar, que la representación de la magnífica zarzuela del maestro Luna, causará una impresión extraordinaria, ya que Maruja de Horna, da al personaje de Margot una de las versiones más justas y admirables que hemos conocido Angel de Horna, tan aplaudido en todas sus intervenciones, será el compañero de éxito, en unión de los demás intérpretes de la zarzuela.

Y como final, los grupos de danzas y canciones de Educación y Descanso, harán un brillantísimo fin de fiesta.

La velada de mañana, repetimos, constituye un gran acontecimiento de arte.

En memoria de D. Manuel González Calzada

A las doce de la mañana de hoy, tendrá lugar, en la iglesia de las Madres Adoratrices, una misa rezada en sufragio del que fué presidente de la Coral Salmantina, de la Caja de Ahorros y Monte de Piedad de Salamanca, y de la Escuela de Bellas Artes de San Eloy, así como de la Cámara de la Propiedad Urbana, don Manuel González Calzada, con motivo del segundo aniversario de su fallecimiento.

En la misa, el coro de señoritas de la Coral Salmantina, que dirige don Bernardo García Bernalt, interpretará escogidas composiciones religiosas, y al final, el de hombres, entonará un solemne responso, dando así con esta ofrenda, a la memoria del que fué su entusiasta presidente, la mayor solemnidad y la más cariñosa dedicatoria.

La Coral se complace en invitar a las amistades del prestigioso salmantino a asistir a este piadoso acto.

Vicesecretaría de Educación Popular

DELEGACION PROVINCIAL

Programa oficial conmemorativo de la festividad de Nuestra Señora del Carmen, Patrona de los Marinos españoles, para hoy, día 16, en la emisora local Radio Salamanca, con arreglo al siguiente orden:

1.º "Ave María", de Goumod.
2.º "Estrella de los mares", por el R. P. Celestino de Jesús Sacramentado, de la Orden Carmelitas descalzos.
3.º "Ave María", de Schubert.
4.º "Misión católica e imperial de España en el mar", por el R. P. V. Carballo.
5.º "Marcha triunfal", de Aida.
6.º Fin de la emisión.

La misma calidad de helados que en su casa CENTRAL y a los mismos precios, los encontrará usted en el kiosco que en la GLORIETA ha abierto

MARI-PAZ

Publicidad ARENAS

UN FRASCO DE MEDIAS

Pídalo de las siguientes marcas: Pankelín, Pel-bel, Lambrequín, Cortadí, Roberta, Brunisel, etcétera. (Tubo o frasco)

PERFUMERIA «EMILIA-ANTONIO»

Publicidad R. E. I.

QUIEN CALCULA COMPRA en Calzados MICÓ

Zapatos bebés lavables, colores rosa, azul o blanco, 15 al 19, a ptas. 6,75

Zapatos de lona, colores finos, medio tacón, para señora, a ptas. 20

Zapatos de piel blancos o negros con forro de piel, para señora, a ptas. 26,30

Zapatos de ante negro o tafilete, gran lujo, tacón botier y medio para señora, a ptas. 60

VISITE NUESTRA EXPOSICION :: ::

Calzados MICÓ

Corrillo, 11 - Salamanca

ANTESALA de los ASES

CITACIONES

C. D. ARENAS.—Por la presente se cita a todos los señores de la Junta directiva el día 16, a las diez y media de la mañana, provistos de todo aquello que se encuentre en su poder relacionado con dicho Club. Se ruega la presentación del secretario, don Santiago Ramos, y todos aquellos socios y jugadores que quieran saber la marcha del Club en la pasada temporada.—El presidente.

CALDAS DE OVIEDO

REUMATISMO, CATARROS

GRAN HOTEL

Agua corriente, caliente y fría

MODERNA GALERIA DE BAÑOS

1.º de junio a 30 de septiembre

C. S. n.º 3.804.

Ayuntamiento de Salamanca

GUARDIA MUNICIPAL

Objetos hallados en la vía pública

Se encuentran en esta Jefatura y a disposición de quienes acrediten ser sus respectivos dueños:

Una pulsera de señora o niña.

Una caja conteniendo arandelas.

Un hierro de un camión o automóvil que lleve gasógeno.

Salamanca 15 de julio de 1944.

DR. H. ESTEVEZ

PULMON Y CORAZON

Rayos X-Electrocardiografía

Consulta a las once

Plaza del Liceo, 26. Teléf. 1517

C. S. n.º 39 R. E. I.

J. POBLACION

PARTOS Y GINECOLOGIA

RADIUM - RAYOS X

Consulta de once a una

SANATORIO POBLACION

Teléfono 1146

C. S. n.º 47 ARENAS

Ciclistas Antes de REPARAR O ALQUILAR BICICLETAS visitar CASA LOZANO

PURA GARANTIA en Alquiler, Reconstrucción y Pintura

JOSE ANTONIO, 41. — TELEFONO 1187.—SALAMANCA

Publicidad ARENAS

FABRICA DE HARINAS

Cogería fábrica de cilindros en arriendo

Hasta 6.000 kilogramos — Respuesta a

S. ALMARAZ - Calle de Ayala, 1 - Salamanca

Academia Científica de Belleza-París

NUEVAMENTE SE HAN RECIBIDO LOS PRODUCTOS DE BELLEZA DE ESTA MARCA EN

SALON DE BELLEZA

Perfumería «EMILIA - ANTONIO»

R. E. I.

SANATORIO del CALZADO

ESPECIAL Y UNICA CASA PARA COMPOSTURAS EN GENERAL

Taller electro-mecánico rápido.
Composturas al momento y al día.
Se ensancha, se achica y se estrecha.
Pisos, filis y tacones de goma de los mejores.

TEÑIDOS

Calzados MADRID - Zamora, 11

Publicidad AVIL

Al ir de paseo ya puede usted tomar un helado de calidad.

MARI-PAZ

se lo proporciona al corte, en vasito y en bombón, en el kiosco de la GLORIETA.

Publicidad ARENAS

IN MEMORIAM...

EN LA MUERTE DE JUANITO SANCHEZ, PENSIONADO DE LA EXCELENTISIMA DIPUTACION

¡Triste coincidencia...! Me encuentro en la Diputación seleccionando un grupo de obras para la Exposición de Educación y Descanso y acaricio con deleite el busto prodigioso de nuestro único historiador de Salamanca Villar y Macías, obra del malogrado mozo Nicasio de Sevilla, el autor de la estatua de Fray Luis de León, cuando llaman por teléfono de Santiuñez de Béjar y nos comunican la dolorosa nueva de la muerte de Juanito Sánchez, pensionado por la Corporación provincial para seguir sus estudios de escultura. El casi niño Juanito Sánchez ha muerto... Se apagó la lucecita de ingenio y de bondad del buen Juanito... Aún recordamos el encanto del "Belén" premiado en el último concurso de Arresanía... ¡Qué bello y origina...! Aquel porte campesino y las populares figuras de labradores pastores, ovejas y perros, ¡con qué ingenuidad y gracia modelados...!

Las altas jerarquías de la Obra pidieron detalles del mocito y lo animaron a que lo policromase con alegres colores, y a esto se disponía el desgraciado fallecido. Pero ya se hará la policromía de las figuras de su "Belén", y será esta obra plena de ingenuidad y de gracia, como una herencia perdurable de su talento y claro destello de su alma inocente y halago inefable de aquel candor de su alma pura y de su sensibilidad exquisita que nos recuerde siempre a aquel muchachito bueno, cordial y humilde que, como el mozo que modeló la mejor estatua que decora la ciudad del Tormes, se lo llevó Dios apenas traspuesto el umbral de la florida adolescencia.

¡Que el señor le conceda la eterna bienaventuranza...!

Obra sindical de Educación y Descanso

Se pone en conocimiento de los productores, que las localidades para el festival taurino del próximo martes, pueden recogerse durante la mañana del lunes en los Sindicatos en que están encuadrados, completamente gratis.

Para mayor facilidad en la distribución, puede encomendarse su recogida a los enlaces sindicales o jefes de empresa, para que ellos, a su vez, las distribuyan entre sus compañeros.

TEATRO

Para la función de mañana, lunes, que se celebrará en el Teatro Liceo, en la que se representará la zarzuela "Molinos de viento", por el Cuadro Lírico de la Obra, desde el lunes, a las once de la mañana, pueden recogerse las entradas en las taquillas del teatro. Para la función del día 18, se anunciará la recogida de localidades oportunamente.

Delegación provincial de Auxilio Social

Para conocimiento de los almacenistas y detallistas se hace público la admisión de proposiciones en esta Provincial, hasta el 21 de los corrientes, para el suministro de fruta y huevos, necesarios a nuestras instituciones, debiendo presentar pliego de condiciones en relación con los precios de mayorista que rigen diariamente en el mercado.

La entrega deberá efectuarse en la secretaría de la delegación, horas de diez a una de la mañana, en sobre cerrado y dirigido al delegado.

Por Dios, España y su Revolución Nacional Sindicalista.

Salamanca, 13 de julio de 1944.—El delegado provincial, Francisco Gil.

SE NECESITAN OFICIALES

Calzados MELCHOR

SANCHEZ RUANO, 22

ARENAS

Espectáculos

CARTELERA PARA HOY

BRETON.—A las 4,30 "AL SON DE LA MARIMBA"; A las 8 y a las 11, "TRES PAREJAS", por Mischa Auer.

COLISEUM.—A las 5,15; 8,15 y 11,15, "SUCEDIO EN DAMASCO", por Miguel Ligero.

LICEO.—A las 5, sesión continua: "LOS LADRONES SOMOS GENTE HONRADA", y "ES UN PERIODISTA".

MODERNO.—A las 5, a las 8 y a las 11, "SUCEDIO EN DAMASCO".

TARAMONA.—A las 4,30, 8 y 11, "AL SON DE LA MARIMBA".

¡PELUQUEROS!

100 saquitos BAROSEL, 14 pesetas, sin envase
100 saquitos RIZELIA, 12 pesetas, sin envase
Líquidos para permanentes y fornitura en general
Representante en Salamanca:
Don Manuel Martínez Godoy, Sánchez Ruano, 1, bajo. Teléfono 1806

Publicidad R. E. I.

TRABAJADOR:

Pide a tu patrono te asegure en el Régimen Obligatorio de Subsidios Familiares. Así constituirás una pensión para tu viuda e hijos al darles derecho al subsidio de viudedad y orfandad.

José Angel SERVIA

PROFESOR DE LA FACULTAD

MEDICO PUERICULTOR

Enfermedades de la infancia

RAYOS X

Consulta a la una.-Prado, 4, telf. 1435

C. S. n.º 64 AVIL

Dr. Moraza

CATEDRATICO DE CIRUGIA

Consulta de una a tres

Palio Marín, 9. (Al lado del Sanatorio Población)

C. S. n.º 81 R. E. I.

DOCTOR TOMAS DE JUAN

suspende su consulta hasta el 1.º de Septiembre

C. S. n.º ARENAS

Se necesitan oficialas para Sastrería FINA. Dirigirse: Confecciones AVENIDA

ARENAS

EL DOCTOR CUERVO

suspende su consulta desde el día 15 hasta nuevo aviso

C. S. n.º 61 ARENAS

Florindo Conde Salvador

Médico especialista

GARGANTA - NARIZ - OIDOS

SUSPENDE SU CONSULTA HASTA EL 20 DE AGOSTO

ARENAS

J. BELLIDO

MEDICO

Enfermedades venéreas y sífilis

Consultas a las 12 y a las 7

Antonio Espinosa, 10 (esquina a G. San Jurjo). Teléfono 2140

Censura Sanitaria número 11

ALHAJAS - DIAMANTES y BRILLANTES

Compra de toda clase de objetos de oro, plata y platino — Pago los más altos precios.

En el HOTEL CASTILLA — Teléfono 1854 — Salamanca

Avisando se pasa a domicilio

Publicidad AVIL

Seguro Obligatorio de Enfermedad

PREVISION VASCO NAVARRA

Mutualidad de Seguros Sociales, con domicilio social en Pamplona, que ha sido declarada oficialmente Entidad Colaboradora del Instituto Nacional de Previsión, se complace en ofrecer sus servicios para cuanto con dicho Seguro se relaciona.

DIRIGIRSE AL DELEGADO EN SALAMANCA

DON CRISPULO BORREGO QUINTANILLA

PLAZA MAYOR, 20, PRAL. TELEFONO 1317

Publicidad R. E. I.

Estudie estos precios y se convencerá de que realizamos la más FORMIDABLE DE LAS LIQUIDACIONES

Zapatos señora, en piel, para verano 4,00

Zapatos señora, medio tacón, color o negro 10,00

Zapatos señora, tacón botier, todos los tamaños, desde 15,00

Zapatos señora, medio tacón, color o negro, diferentes modelos, desde. 20,00

Zapatos topolinos, grandes fantasías, desde 25,00

Zapatos sport, piel o ante, en color o negro, desde 30,00

Zapatos señora, en lona, medio tacón 10,00

Zapatos niños, en piel, blanco, del 15 al 19 12,00

Zapatos niña, color o negro, en piel o ante, desde .. 10,00

Zapatos caballero, en color o negro, box-calf o dóngola, desde 45,00

Zapatos caballero, blancos, combinados 60,00

Zapatos niño, marrón o negro, box-calf, 27 al 29. 20,00

Calzados SEXBE

Corrillo, 6

Todo el sobrante de temporada a precios IRRISORIOS

Publicidad ARENAS

Universidad de Salamanca 2019

MIRADOR

Palabras

Acaso para los paisanos de William James, cuyo pragmatismo les lleva a confundir "verdad" y "utilidad", y para el alma fáustica del Occidente europeo —que no debemos confundir, como es uso, con la "civilización cristiana"— en el principio fué la acción. Para nosotros, españoles y católicos, "en el principio fué el Logos, el Verbo, la Palabra". La voz creadora y ordenadora, en cuyo hálito se fundían razón y lengua, pensamiento y mandato.

Ya los romanos llamaron "hispanismo" a la propensión verbalista de los oradores y literatos oriundos de España, relacionada, por un lado, con el fondo estoico de la raza, y por otro, con su hijuela retórica (¡y poética!): la tendencia al énfasis. Quizás porque nuestro tiempo padezca, en medida mayor de lo que se supone, una irrupción avasalladora del más vulgar rastacuerismo, la deificación de los "hechos", loados en todos los tonos, desde el campanudo del Ms. Homais y el dogmatizante de Claudio Bernard hasta el fácilmente asequible de cualquier "caballero de industria" (variedad zoológica que ha alcanzado extrañas proliferaciones), ha condenado el énfasis, como opuesto a esa "llaneza en mangas de camisa" tan plebeya como generalizada. Por ello, la oratoria, el primero de los géneros literarios en el tiempo y en la estimación nacoinal, se bate en retirada. Ya apenas quedan oradores. Los discursos se leen, no se improvisan, lo que equivale a dar "un pastel de liebre sin liebre".

En concordancia con esto, podemos anotar otro hecho curioso: el cambio del centro de gravedad sufrido por las matrices idiomáticas, entendiendo por tales los núcleos sociológicos en que se fraguan los giros y palabras luego generalizados y usaderos. Desde Garcilaso hasta Fray Luis, es decir, durante los sesenta años que corren de 1525 a 1585, la lengua literaria castellana, a la que Nebrija había codificado en 1492, llega a las cimas de su riqueza lexicológica y de su poder expresivo imitando el habla del pueblo, según aquel principio de Juan de Valdés: "selección, no invención", que formula en otra ocasión así: "buen juicio, mejor que ingenio. "Garcilaso dice emplear "términos no nuevos ni desusados de la gente"; Valdés, huyendo "del afetación" como del peor vicio literario, toma por modelo "los refranes del vulgo y con ellos el habla común y corriente"; Santa Teresa da forma literaria al habla popular de su tiempo, y Fray Luis de León confiesa: "No sé otro lenguaje que el que me enseñaron mis amas".

¡Qué lengua aquélla, Dios mío! La de los "pensamentillos", las "navecicas" y el "haciaseme recia cosa estar (el entendimiento) tan tortolico a veces" en la Santa de Avila; la del "arrojásteme al profundo en el corazón de la mar y la corriente me cercó", en San Juan de la Cruz; la del cielo estrellado "dechado de paz clarísimo y bello", en el autor de "Los Nombres de Cristo". Aquí "la prosa tiene su medida", como Nebrija afirmaba, en tan egregio modo que la palabra, esencialmente sonido cargado de simbólicas alusiones, se eleva hacia la Música, asimilándose "las mañas de los sones et las cuantías de los puntos", como Salinas el ciego decía.

Ahora es también el pueblo quien dicta al idioma sus leyes; pero ¡cuán diferentes de aquéllas!... Cualquier cosa bella es, a las veces, motejada de "¡bárbara!", "¡bestial" y aun de "¡horrorosa!" Las gentes tienen "plan", en una acepción que dista mil leguas de todo sistema. Estar algo "jamón" significa el mayor de los elogios. En las gacetillas todos los industriales son "prestigiosos", sin que tarde mucho,, a mi entender, en ser calificados de "insignes". Un descoyuntamiento semántico que tiene muchas relaciones con la tendencia a esa especie de "barroquismo de masas y volúmenes" a que propende también la Arquitectura, hincha de pompa bárbara las sutiles vejigüelas de los vocablos, que se retuercen en esguinces dolorosos, víctimas de un "culto a la fuerza", común a los "rings", las superestructuras de hierro y cemento, los credos políticos y los campos de batalla. ¡"Brutal!", "colosal", "terrible" son los epítetos aplicados, no ya a las realidades "formidables", sino aun a los primores más delicados. Un joven enamorado, para ensalzar la belleza de figulina de su amada, suele decirle que está "cañón".. Sólo priva lo contundente, lo masivo, lo selvático. El esfuerzo mental y volitivo ha decidido tomarse unas largas vacaciones, y así cualquier libro, conferencia, artículo o plática sagrada que invite a la reflexión personal, resulta un "tostón"...

La Literatura padece ya los efectos de esta ola de "primitivismo civilizado". No hablemos de nuestra juventud literaria, tan horra, en general, de gusto como de formación. Hasta escritores que, por haber doblado el "cabo de las Tormentas" de la cuarentena, se encuentran en sazón de madurez, y poseen una auténtica cultura (cosa mucho más difícil de lo que piensan tantos bachilleres y doctores) están ya envenenados de plebeyez. No hace muchos días hemos leído en uno de ellos esta frase de Antología: "Me revienta" la palabra optimismo". Y otro, para mí el más brillante estilista del castellano actual, decía hace cosa de un mes en uno de sus artículos, refiriéndose a la muerte del personaje a que aludía: "Fulano de Tal, "la palmó". No lo haría mejor un chulo del Avapiés...

Parece que también en los territorios idiomáticos, el centro de gravedad de los focos creadores y, lo que importa más, "dictadores", se ha desplazado del centro hácia la periferia, de la cima difícil a los valles multitudinarios anegados de lodo. Un tiempo fué la Corte imperial ,con Nebrija y Garcilaso; luego, aquel estupendo pueblo de "hidalgos" de nuestro impar siglo XVI; finalmente, tras leves conatos "barriobajeros" durante el siglo XVIII —el de las "tonadillas", la zarzuela y el romance degenerado—, es la chabacanería radical de los suburbios quien impone a todos léxico y estilo. Si el "pícaro" hubo de doblegarse a la disciplina de contar sus andanzas en la lengua selecta del "caballero", hoy su hermano y sucesor, el "proletario" desarraigado, da, con su vocabulario, su ideario, al "escritor", como si nuestro tiempo, en lugar de la humanísima inclinación hacia lo depurado, sintiese una torpe y decidida vocación de arrabal.

¿Verdad que es "de miedo?...

PERSEO

Doctor M. Valdés
CATEDRATICO DE PATOLOGIA Y CLINICA MEDICA
Rayos X - Electrocardiografía
Consulta, de 12 en adelante
JOSE ANTONIO, 38.-TELEFONO 1799
C. S. n.º 47 R. E. I.

La Virgen del Carmen, España y el mar

(VIENE DE PRIMERA PAGINA)

su punto de partida en los tiempos de la gloriosa tradición marinera, y el siglo de oro en que los navegantes de España trazaban rutas y marcaban caminos en el mar.

—o—

La fecha—16 de julio—vuelve a recordar. No se puede hacer una historia de la España marinera, ni tampoco del navegante español, por la conmemoración de una fecha, pero sí se puede hacer resaltar el significado de un día en que todos los marinos, con una voz única, con una fuerza que los no allegados no comprenden en todo su significado, piden con fuerza y decisión, a "su Virgen", que mantenga firme la corriente de grandeza que puede llevar a España hacia los caminos de la grandeza y el resurgir.

Vuelve todos los años la fecha del 16 de julio, y con los ecos de las plegarias se vislumbra cada vez más cercana una realidad marinera que se encierra dentro de la sencillez de unas cifras. Cuando la Virgen del Carmen se repite por la cronología exigente de la vuelta de las fechas, son más buques españoles los que se engalanan con sus banderas, más toneladas en construcción que esperan el poder conmemorar ese día, más marinos que hacen en el mar su medio de vida, y es mar todo lo que de España hacia al mar, hace referencia.

Y aunque parezca algo exento de sentido, y con disparidad manifiesta, entre el pasado y el presente el puente que se tiende va teniendo una ligazón de mucha más consistencia de lo que la gente en sí creyera.

Esa es, quizás, la fuerza que se acusa con mayor tenacidad y la que más importancia debe tener para España y "lo español".

Y el pensamiento pasa a volar, y cantar su plegaria, en el día en que los marinos españoles, elevan su petición de protección, para pedir que cese esa corriente que eleva de día en día nuestra presencia marinera, pues es ella la gloria y la grandeza de la Virgen del Carmen que el 16 de julio conmemora.

Por JOSE ESTEVE MARTI

Desde el 25 de julio hasta el día 1 de septiembre, el
Dr. RIVERA
Tendrá cerrada su consulta
C. S. n.º 10

TERCER ANIVERSARIO
del señor
DON MARIANO ARENILLAS SAINZ
Terciario Franciscano, presidente del Apostolado de la Oración y de la Propagación de la Fe, ex-diputado provincial y asambleísta
entregó su alma al Señor, en Madrid, el 18 de julio de 1941, confortado con los S. S. y la B. de S. S.
D. E. P.
Su esposa, doña Juana Trujillo; hijos, don Ignacio y doña María Teresa; hija política, doña María del Rosario de los Ríos; nietos: María del Rosario. María Teresa y Mariano José; hermanos políticos, sobrinos, primos y demás familia,
Suplican se encomiende a Dios Nuestro Señor.

Sufragios: Todos los cultos en la iglesia parroquial de Santa María la Mayor, de Ledesma, y los de las Esclavas del Sagrado Corazón, de Salamanca (Azafranal); misas en Baeza y Madrid, en las Carmelitas (General Mola) y Esclavas (Martínez Campo), etc.

Se concedieron indulgencias por el eminentísimo señor Cardenal Arzobispo de Sevilla; excelentísimos señores Arzobispos de Santiago, Granada, Valladolid y excelentísimos señores Obispos de Salamanca, Madrid-Alcalá, Córdoba, Segovia, Málaga y Ciudad Rodrigo.

Notas de Sociedad

VIAJES

Han salido:

Para Madrid, don Rodrigo del Pino González.

—Para Llanes (Asturias), doña Joaquina Núñez, viuda de Monteverde.

—Para Galicia, don José Martín López y familia.

—Para Peñaranda, doña Jesusa Mesonero de Llorente, esposa del presidente de esta Audiencia, y sus hijas Carmen y Pilar

—Para San Sebastián, doña Fe Diego de Cañizal y su hija Mary-Lourdes

—De Madrid para Béjar, donde pasarán el verano, don Cándido González, con su distinguida señora e hijas.

—Han llegado:

—De Madrid, don José Luis Escobar de Acha y señora.

BODAS

En la iglesia parroquial de Nuestra Señora de la Ascensión, de Guijuelo, ha contraído matrimonio la señorita Angelina Benito González, hija de don Pedro Benito y doña Clementina González, con el joven industrial don Cayetano García Bernal, hijo del conocido fabricante de Guijuelo don Cayetano García y doña María Bernal.

El enlace se celebró el día 10 del actual, a las doce de la mañana. La iglesia estaba primorosamente adornada de flores naturales La novia vestía lujoso traje de calle, tocada con primoroso ramo de azahar.

Apadrinaron a los contrayentes los hermanos del novio, don Generoso García y su esposa, doña Julia García.

Firmaron el acta matrimonial, por parte del novio, don Pedro García, don Bernardino García y señor Almaraz. Por parte de la novia, los señores Rodilla y Cachorro.

Después del enlace, los numerosos y distinguidos invitados fueron obsequiados.

Más tarde, los nuevos esposos salieron en viaje de novios para Santander y Gijón, donde pasarán el verano, fijando a continuación su residencia en Guijuelo.

Reciban nuestra más cordial enhorabuena y nuestros votos por su felicidad.

—CARMEN BERNAL MARTIN-JOSE MARTIN GONZALEZ.—En el día de ayer, en la iglesia parroquial de Nuestra Señora del Carmen, se verificó el enlace matrimonial de la simpática señorita Carmen Bernal Martín con el distinguido joven don José Martín González.

Apadrinaron a los contrayentes, don Francisco Bernal Villoria, padre de la novia, y doña Agustina Martín Valle, tía del novio.

Firmaron el acta como testigos, por parte de la novia, don Marciano Bernal y don Honorio Bernal, y por parte del novio, don Juan Martín y don César de Miguel.

Los invitados fueron obsequiados en un céntrico hotel.

Damos nuestra enhorabuena a la feliz pareja, que hacemos extensiva a sus distinguidas familias, deseando al nuevo matrimonio una eterna luna de miel

Los recién casados salieron en viaje de novios para distintas capitales de España.

NATALICIO

Con toda felicidad ha dado a luz una hermosa niña, primera de sus hijos, la esposa del delegado en Cataluña del ministerio de Educación Nacional, en la R. Nacional de Educación, don Miguel Villoria, de soltera Juanita Juanes.

A la nacida se le impondrán los nombres de María Cristina Alfonsa.

Tanto la madre como la recién nacida se encuentran en perfecto estado de salud

Nuestra enhorabuena a los padres, y muy especial a nuestro particular amigo el industrial de esta plaza, abuelo materno, don Angel Juanes.

PRIMERA COMUNION

Hoy, día 16, festividad de Nuestra Señora de la Virgen del Carmen, y en el altar mayor de la iglesia parroquial de la Santísima Trinidad (Arrabal), recibirá por vez primera el Pan de los Angeles el encantador niño Basito Quintanilla Curto, hijo de nuestros buenos amigos don Cipriano Quintanilla y doña Alejandra Curto.

Al precioso niño, así como a sus padres y demás familia, nuestra más cordial enhorabuena.

DE DIAS

Hoy, Nuestra Señora del Carmen, celebra su fiesta onomástica la distinguida y simpática señorita Carmen Estévez Núñez.

Felicidades.

EXAMENES

En reñidos exámenes ha terminado en nuestra Universidad la carrera de Filosofía y Letras (Sección de Filología Románica), la señorita Flora Dávila Yagüe de Paradinas de San Juan.

A ella y a su distinguida familia, nuestra cordial enhorabuena.

ANIVERSARIO

Hoy, 16 de julio, se cumple el tercer aniversario del que en vida fué buen amigo nuestro, el conocido contratista de obras don Esteban Corral y Castro.

Al renovarse tan triste fecha, hacemos patente nuestro sentido pésame a sus desconsoladas hijas, hijos políticos, nieto y demás familia, y en especial a nuestro particular amigo el jefe de Administración del excelentísimo Ayuntamiento, don Luis Fuentes Martín

ANIVERSARIOS

—Se cumplen pasado mañana tres años del fallecimiento del gran salmantino don Mariano Arenillas Sáinz, terciario franciscano, presidente del Apostolado de la Oración y de la Propagación de la Fe, exdiputado provincial y asambleísta, ocurrida en Madrid, después de recibir los Santos Sacramentos y la bendición apostólica.

En nuestra ciudad no será fácil olvidar la personalidad del ejemplar caballero, bondadoso afable, sencillo, de acendrados sentimientos cristianos, porque su labor constante en bien de la ciudad, sus entusiasmos y su cariño hacia ella y por ella, quedaron bien plasmados en su obra literaria y poética, tan estimable y admirada. Gozaba entre nosotros de general simpatía y de infinidad de amistades, que en estas conmemoraciones reiteran su pésame ante los suyos, porque la figura de don Mariano y el dolor de su irreparable pérdida está presente en la memoria de todos.

No queremos que pase esta fecha sin sumarnos a ese unánime sentimiento de cariñoso homenaje a la memoria del prestigioso caballero y bondadoso amigo, y por ello hacemos presente nuestro constante testimonio de recuerdo y condolencia ante su esposa, doña Juana Trujillo; hijos, don Ignacio y doña María Teresa; hija política, doña María del Rosario de los Ríos; nietos, María del Rosario, María Teresa, Mariano José; hermanos políticos, sobrinos, primos y demás distinguida familia, tan apreciados todos en nuestra capital.

VARIAS

Han salido para Sequeros, donde pasarán el verano, don Fernando Márquez Conde, acompañado de su familia.

—Se encuentra pasando unos días en ésta, nuestro particular amigo el abogado don Ignacio Arenillas y López de Chaves.

Pelikan
Tinta estilográfica

La guerra en Rusia

En la región de Porajaervie, fracasaron todos los ataques soviéticos ante la reacción de nuestra artillería.

Nuestras fuerzas aéreas efectuaron varios ataques y derribaron ocho aviones enemigos. (Efe.)

Comienzo de una gran ofensiva

Berlín.—Los nuevos ataques soviéticos en los sectores de Tarnopol y Luzk se consideran en los círculos militares alemanes como el comienzo de la gran ofensiva esperada desde hace tiempo en la parte sur del frente del Este. Se declara que estos ataques constituyen el acontecimiento más importante de dicho frente y cree que los actuales centros de gravedad de la batalla se desplazarán pronto a estos sectores. (Efe.)

Combates aéreos en el frente del Este

Berlín.—Se han librado encarnizados combates aéreos en el frente oriental, durante la jornada última, según comunica el corresponsal aeronáutico de la Oficina de Información Internacional.

Por los informes llegados hasta ahora—añade—, se sabe que fueron derribados 87 aviones soviéticos, en su mayor parte aparatos de asalto blindados, por los cazas alemanes. Las baterías ligeras de la DCA han destruído 22 aparatos enemigos. Además, durante un cambio de objetivo, realizado con la rapidez del rayo, dichas baterías derribaron 34 aviones soviéticos que se aproximaban a las líneas alemanas. (Efe.)

¡MUJER TRABAJADORA!
El hogar con que soñastes será realidad con un Préstamo Nupcial.
En las Delegaciones de Subsidios Familiares y de la C. N. S. te facilitarán detalles para su concesión.

TRILLA
SASTRE
SEÑORA Y CABALLERO
Poeta Iglesias, n.º 9 - Salamanca
AVIL

LA PROVINCIA

De Ciudad Rodrigo

Fiesta de la Exaltación del Trabajo.—Programa

Con motivo de la Fiesta de la Exaltación del Trabajo, Educación y Descanso prepara un espléndido programa que aún no ha sido publicado.

Habrá diana a primera hora.

En la plaza de Herrasti se celebrará misa de campaña, con asistencia de autoridades y un acto ante la Cruz de los Caídos en el que hará uso de la palabra el capellán del Frente de Juventudes, don Baldomero Cilleros

También tendrá lugar a primera hora una carrera ciclista con premios, cuyo recorrido será desde ésta a los puentes de Castillejo y regreso.

Por la tarde, cine infantil para los niños de las escuelas.

Carreras pedestres, partidos de pelota y fútbol con premios y, por último, una gran verbena en la Plaza Mayor amenizada por la Banda y concurso de bailes regionales y mantones de Manila, otorgándose premios por un Jurado. La Plaza estará engalanada e iluminada.

También habrá cucañas con premios en metálico.

Recordación a los heridos

Recordamos que los meroados de los días 18 y 25 del actual por coincidir con la fecha de la Fiesta de la Exaltación del Trabajo y la de Santiago Apóstol, Patrón de España, respectivamente, se han trasladado a los días 19 y 26, conforme está acordado por el excelentísimo Ayuntamiento.

Notas diversas

Después de pasar unos días en ésta nuestros paisanos don Joaquín Anglés y su señora, doña Purificación Briega; don Manuel Cubeles y su señora, doña María Briega y su hijo Manolo, activos industriales de Cataluña, hijos del dueño de la importante fábrica de géneros de punto La Miróbriga, don Felipe Briega, nuestro paisano, han marchado para Barcelona.

S. VEGAS ARRANZ

El Adelanto

Fundado en 1883 | Domingo, 16 de julio de 1944 | Suscripción: 15 ptas. trimestre

EL DISCURSO DEL MINISTRO SECRETARIO

(Viene de primera plana.)

ga, con las espaldas cargadas por todas las intolerancias, incluso la del crimen, y poniendo en peligro de ir colocando las grandiosas historias nacionales de cada pueblo en una misma línea de mansedumbre y de sometimiento al déspota universal. No nos interesa ni el capitalismo ni el marxismo. La Falange proclama nacionalmente un sistema de ideas que tienen valor y constancia universales. Denunciamos el absurdo de dividir la sociedad en dos únicas clases y tenemos que convencer al obrero de que al abjurar de su viejo e inservible sistema doctrinario antinacional, no abandona ninguna de sus reivindicaciones sociales y económicas. No sirve, por otra parte, motejar de dictadura a nuestro sistema de Gobierno, porque no se basa en la comedia electoral de los Partidos políticos. No aceptamos el sufragio universal, porque empezamos por afirmar que los pueblos tienen un conjunto irrenunciable de verdades y un destino histórico que cumplir y porque sabemos que el hombre cuenta en la vida de la nación no por sus cambiantes ideas políticas, sino por su trabajo y por su vida familiar y local.

Frente a la absurda participación del pueblo en las tareas del Estado a través de los Partidos políticos, levantamos nosotros esa otra participación, que no renuncia a la expresión del pueblo —incluso por el sistema del sufragio—, pero que lo hace limitado a su justo cometido y a través del único cauce serio, permanente y humano que tienen los pueblos, a través de la familia, del Sindicato y del Municipio.

LAS ELECCIONES SINDICALES

Muchos creerán cuando hablamos de elecciones que levantamos la bandera blanca o que especulamos sin pudor con una terminología propicia a los fines de la propaganda. Nada de esto: nos sentimos orgullosos de ser la primera nación que ha sabido encontrar la solución exacta a la angustia presente y, aunque sabemos que el mundo tardará en comprendernos —porque siempre se tarda en comprender lo que es nuevo y revolucionario—, día llegará en que se copiará nuestra doctrina con el mismo fervor que en el siglo XIX se copiaba cada una de las fórmulas surgidas de la revolución francesa. Por de pronto, ahí queda clavada, como una conquista de vuestra organización, la convocatoria a elecciones sindicales que habéis estudiado en este Consejo y que en octubre serán ya una realidad.

Finalmente se dirige a todos los camaradas del Consejo, diciéndoles que les está encomendada en estos momentos una tarea que lleva en sí misma la persistencia y el potenciamiento del Estado, va que en una época de resurgimiento económico como la actual de España, se corre el peligro, cuando la doctrina política no se aprieta en el entusiasmo de las clases dirigentes, de que el Estado se debilite mientras la nación se fortalece económicamente.

Pide corazón entusiasta para la doctrina y cabeza despejada para la acción, así como el abandono de las fórmulas complicadas Para que el pueblo comprenda una idea, es necesario que sea simple, dinámica y cristiana. El cristianismo continúa siendo el origen y el fin de la libertad humana, y en él, después de dos mil años, permanecen todas las garantías del espíritu del hombre.

GRANDEZA Y ALEGRIA DE LA TAREA ENCOMENDADA POR ESPAÑA Y POR FRANCO

"Entendamos bien, sindicalistas españoles, la grandeza y la alegría de la tarea que nos encomiendan España y Franco. El trabajo, la profesión, el oficio, todas estas cosas, melancólicas unas veces y mágicas otras, se transformarán para el pueblo español, en virtud de vuestro esfuerzo, en valores insospechados, en elementos de un destino histórico y en los caminos dolorosos, pero fructíferos, del renacimiento de la Patria española, unida y libre, por los siglos de los siglos. Queda clausurado el Segundo Consejo Nacional de Ordenación Social. ¡Arriba España! ¡Viva Franco!

El discurso fué interrumpido numerosísimas veces por entusiastas aplausos y murmullos de aprobación.

Por último, se cantó el "Cara al Sol", dando los gritos de ritual el camarada Arrese. Después los asistentes fueron invitados con una copa de vino español.

En una ciudad francesa bombardeada por los aliados

Un herido es conducido por el personal de la Cruz Roja para ser curado de las heridas sufridas en el ataque

Avance norteamericano en el sector oeste de ITALIA

VARIAS LOCALIDADES OCUPADAS POR EL QUINTO EJERCITO

Elementos acorazados han llegado a seis millas de LEGHORN

Comunicado aliado de Italia

Cuartel General aliado en la zona avanzada de Italia.—Comunicado de guerra:

Fuerzas terrestres: Durante la noche del 13 al 14 de julio, tropas francesas y norteamericanas del Quinto Ejército se han abierto camino luchando y han ocupado las alturas más importantes entre los ríos Cecina y Arno. Sin tomar pausa, el 14 de julio—Día de La Bastilla—, tropas francesas del Quinto Ejército efectuaron un avance y conquistaron Poggibons, importante centro de comunicación por carretera situado entre Arezzo y Legheron. Estas fuerzas han proseguido su avance a lo largo de todo el frente.

Al oeste, fuerzas norteamericanas han presionado con gran violencia y han tomado Chianni y Peccioli, y han avanzado en este sector más de tres millas y media. Esto sitúa a dichas tropas a unas diez millas del Arno y al este de Legrorn. En el sector de la costa los elementos avanzados se encuentran ahora a seis millas de los arrabales de Legrorn.

En el sector central se ha registrado intensa actividad de patrullas y de artillería por ambas partes, y hemos logrado pequeñas ganancias de terreno en el valle del alto Tíber.

En el sector montañoso, nuestras tropas han ocupado Gualeo, Tadino, Fossatto di Vico y Cingoli, y se aproximan a la ciudad de Fabriano.

La situación permanece invariable en el sector del Adriático.

Aviación: Cuatro refinerías petrolíferas y objetivos ferroviarios fueron atacados ayer en Budapest por formaciones medias de bombarderos pesados.

Nuestros cazas bombarderos atacaron también la zona y objetivos ferroviarios en Mantua (Norte de Italia) Aparatos de la aviación táctica atacaron comunicaciones y otros objetivos enemigos en el Norte de Italia y en la zona de batalla, así como en Yugoslavia. Anoche fué atacada la refinería de Brod. Once aviones enemigos fueron derribados. Diecinueve propios no han regresado. (Efe.)

Del comunicado alemán.

En el frente de Italia, el adversario ha reemprendido, con importantes fuerzas, su ofensiva contra nuestras posiciones, entre la costa de Liguria y Toggibansi. Después de sostenerse en duros combates, nuestras tropas se han replegado pocos kilómetros hacia el norte. Ha sido perdida Poggiabansi tras encarnizada lucha.

En el sector del sureste de Arezzo y a ambos lados del Tíber, han sido rechazados, mediante contraataques, los duros ataques del enemigo. Al norte de Fabriano y al oeste de Filotrano, nuestras vanguardias se han replegado a la línea principal.

Patrullas de la marina alemana han hundido un barco inglés en el golfo de Génova. (Efe.)

ROQUE Garantía en los trabajos de JOYERIA, RELOJERIA y OPTICA Gm.º Franco, 16

SI DESEA
reparar su reloj, no lo entregue en manos inexpertas, o a gentes que por su poca práctica o por carecer de talleres especializados, no pueden garantizarle con éxito una buena reparación:
ASEGURESE
de ello y entregue su reloj a la casa que más garantía puede ofrecerle en ello.
FERREIRA
DESDE 1875
una generación dedicada a la reparación de relojes y mecánica de alta precisión, le asegura en sus talleres montados en los tres pisos del edificio de su propiedad, una perfecta reparación. Generalísimo Franco, 8

Anuncios NAVAZO

Universidad de Salamanca 2019