Año 61 — Número 18.338 — Precio: 25 cts.

El Adelanto

DIARIO DE SALAMANCA

Sábado, 1 de Enero de 1944

REDACCION Y TALLERES: TELEFONO 1924
CALLE DE RAMOS DEL MANZANO, 36

ADMINISTRACION: TELEFONO 1018
RUA MAYOR, 13. — APARTADO 10

En los umbrales de 1944

Solo plácemes merece la labor realizada por nuestro Gobierno durante el año que acaba de expirar. Se ha fortalecido nuestra posición económica y han sido sorteados venturosamente los innumerables escollos que acechan a la nave del Estado en esta tempestad sin precedentes de la conflagración mundial, la más terrible catástrofe guerrera que registran las páginas de la Historia.

Los resultados obtenidos a lo largo de estos doce meses, a pesar de las circunstancias adversas, son muy alentadores y predisponen el ánimo de todo observador imparcial hacia el optimismo.

La sabia consigna de Francisco Franco, Caudillo y Jefe Nacional, condensada en las palabras: "Producir, producir, producir", ha dado los naturales frutos, y en todos los aspectos de la vida industrial y comercial del país se ha seguido una tendencia de franca mejoría.

Ya solo el hecho de haber logrado mantenernos en paz, en un ambiente de trabajo y de orden, en medio de un mundo en llamas, es por sí una ventaja inmensa que convierte a nuestra amada Patria en un oasis en el atormentado mundo de nuestros días. Cierto que no vivimos días de euforia, que las privaciones y molestias inevitables que acarrea la guerra son poco agradables, pero si echamos una mirada allende las fronteras veremos que tenemos motivos para sentirnos poseedores de una dicha relativa. El haber escapado a las impresionantes destrucciones y a la sima sin fondo de los gastos públicos, es un índice imponderable que hemos de tener en cuenta.

El balance económico de nuestra nación en 1943 arroja un saldo muy favorable en la política de la paz tan sabiamente realizada por el Caudillo.

A lo largo del año transcurrido, hemos dado cuenta, con frecuencia, de la creación de nuevas industrias y de la ampliación de otras ya existentes.

En la zona de la economía que se refiere a la producción minero-siderúrgica se advierte una mejoría que es el fruto del trabajo tenaz de los años que han seguido a la victoria.

Una de las ramas en que más se aprecia el espíritu creador español es en la construcción naval. El Gobierno impulsa por todos los medios la intensificación de nuestra flota mercante, con la vista puesta no solo en las necesidades actuales, sino en las que planteará el día de la paz. Nuestros astilleros trabajan intensamente, tanto en la construcción de modernos cargos con todos los adelantos de la técnica como en la botadura de pequeños pesqueros y buques veleros.

El transporte por ferrocarril, el comercio exterior, la economía bancaria... y, en fin, todas las manifestaciones de la vida española, la labor realizada es inmensa. El año que ha terminado ha sido el año de claras realizaciones en la revolución nacional. Realidad espiritual y política bajo el signo de la unidad que es consigna terminante y tenaz de Franco y que es imprescindible para mantener la victoria y alcanzar los designios esenciales del Movimiento: unidad entre los españoles para la grandeza de la patria. Realidad material, en una reconstrucción fecunda y ordenada.

Terminemos estas líneas de despedida al año que se fué y de saludo al que hoy empieza, reiterando nuestro propósito de servir a España a las órdenes del Caudillo invicto, prometiéndole fidelidad eterna, y augurando nuevas victorias en la Revolución Nacional que se encuentra en su etapa decisiva.

¡Arriba España!

NUEVO ACADEMICO DE CIENCIAS

Madrid. — En la última reunión celebrada por la Real Academia de Ciencias Exactas, Físicas y Naturales, fué elegido académico de número de la real corporación, don Eduardo Torroja Mirat. También resultó elegido miembro correspondiente de la real entidad, el rector de la Universidad de Tolouse, Mr. Dethell. (Logos.)

Mensaje del Führer al pueblo alemán con motivo de fin de año

"Donde los aliados efectúen un desembarco, les acogeremos en la forma que se impone"

LA REINA GUILLERMINA SE DIRIGE AL PUEBLO HOLANDES

Berlín.—Con motivo del Año Nuevo, el Führer ha dirigido una proclama al pueblo alemán en la cual, después de recordar la política seguida por la Gran Bretaña en Europa, dijo entre otras cosas:

"Si los políticos británicos y sus periódicos exigen que la mayor parte del pueblo alemán sea exterminado, expresan ciertamente opiniones sinceras, pero que en sí mismas no tienen ningún valor decisivo. Tenemos mucho sentido común para saber cuál sería, necesariamente, nuestra suerte y la de Europa si esta lucha nos hubiera cogido desprevenidos y que por ello no pudiésemos ganar. Sabemos que en la guerra actual no habrá vencedores ni vencidos.

Vemos, pues—añadió—, que se trata de una lucha despiadada a vida o muerte. Que, desgraciadamente, debe por ese motivo recibir una respuesta por

nuestra parte igualmente desprovista de piedad.

Las intenciones del adversario se evidencian con sólo recordar que se opuso a mis proyectos de eliminación de la guerra de bombas y, en general, a todas mis sugestiones para la humanización de la guerra y su limitación a los soldados que combatiesen efectivamente."

El Führer agregó más adelante:

"Puede afirmarse que en el caso de una victoria bolchevique y plutocrática, el espacio europeo, con su gran densidad de población, experimentaría una catástrofe económica de proporciones inimaginables. El peligro que amenaza a Europa es enorme En estas condiciones, una sola tarea se ofrece a toda nuestra vida, a toda nuestra voluntad y a todo nuestro ser: hacer fracasar los planes de los promotores de la lucha.

No puede haber, pues, más que una orden categórica para nuestro pueblo: procurar en todas las circunstancias y por todos los medios, que termine victoriosamente para nosotros.

"Esta vez no nos dejaremos engañar por cantos de sirena. Nuestros adversarios han proclamado brutalmente, abierta y prematuramente, sus objetivos de guerra. Nuestro pueblo no podrá volver a ser engañado.

Nuestra economía se ha mostrado más fuerte que la de nuestros adversarios. Después de cuatro años de guerra, el Reich alemán no ha perdido ni un solo kilómetro cuadrado de su territorio, es tanto que nuestros adversarios han perdido grandes partes de sus territorios. El Reich, no solamente ha avanzado profundamente por todas partes, sino que ha superado hasta aquí todos los reveses, de los cuales los más graves se registraron en 1943.

Si se quiere intentar hoy, con viajes, conferencias, cambios en los altos mandos y todas las demás maniobras posibles e imaginables, hacer pesar sobre Alemania una guerra de nervios, se comete una equivocación.

Que los ingleses tienen la intención de efectuar un desembarco en el Oeste, o en los Balcanes, o en Noruega, o en Holanda, o en cualquier otra parte, esto no es nuevo para nosotros y además han estado ya en la mayor parte de estos lugares, que además se proponen efectuar esos desembarcos recurriendo a todos los medios de que disponen, es un hecho que parece evidente.

Que se proponen, finalmente, batirnos en esta ocasión, no es tampoco inédito. Puedo asegurar al pueblo alemán, en estas condiciones, que hemos tenido en cuenta todos esos elementos desde el principio y que estamos preparados no solamente en cuanto se refiere a efectivos y material, sino también en la organización de los puntos que nos parecen decisivos e importantes para tal desembarco.

Se nos dice que la nueva invasión no podrá compararse con el intento de Dieppe, y yo contesto que tampoco esperábamos otra cosa. Porque nuestros medios defensivos han evolucionado, naturalmente, desde entonces, con toda confianza digo al pueblo alemán donde los aliados efectúen un desembarco, los acogeremos en la forma que se impone.

Es una lucha inmensa y terrible, a la que presta atención el mundo entero, en la que la resistencia física de los hombres va a ser sometida hasta una prueba más allá del límite de toda fatiga. Sin embargo, en general, todas las unidades de las fuerzas armadas alemanas han logrado siempre, al cabo de poco tiempo, tras un período de descanso estrictamente indispensable, realizar su deber. El heroísmo de nuestros soldados de Tierra, Mar y Aire, es único en los anales de la historia. Y la retaguardia puede presentarse como un modelo de heroísmo y de espíritu de sacrificio no menos grande. Los bombardeos aéreos contra las ciudades alemanas nos hieren a todos en lo más hondo del corazón. Es muy cierto que lloramos nuestros monumentos de arte definitivamente perdidos, pero reconstruiremos nuestras ciudades y las haremos más bellas aún que lo que eran. El Estado Popular Nacionalsocialista borrará en pocos años las huellas de esta guerra y de las ruinas surgirá el esplendor de las nuevas ciudades alemanas, Berlín y Hamburgo, Munich y Colonia, Cassel y todas las demás poblaciones afectadas por los ataques aéreos, bien sean grandes o pequeñas, serán transformadas, de tal modo, que costará trabajo reconocerlas pocos años después del fin de la guerra. (Efe.)

Mensaje de la Reina Guillermina.

Londres.—La Reina Guillermina, en su mensaje del Año Nuevo, difundido por Radio al pueblo holandés ha declarado, principalmente:

"Abandonamos este año de duros sufrimientos, que ha visto descender a tantas almas al valle de la muerte, con la certeza de que se aproxima el día de la liberación. Gracias a vuestra actitud y a los actos de valor y sacrificio de muchos, este año de prueba entra en nuestra historia como uno de los más gloriosos de nuestra existencia nacional. Que Dios nos dé fuerza y sabiduría para hacer renacer al país, que probará que estos sacrificios no han sido vanos."

Dirigiéndose a los súbditos de las islas neerlandesas, a quienes rindió emocionado homenaje, la Reina habló de "La transformación política de las Indias Neerlandesas en reino", que será una gran labor que habrá de realizarse después de la victoria. (Efe.)

NUEVAS ENFERMERAS

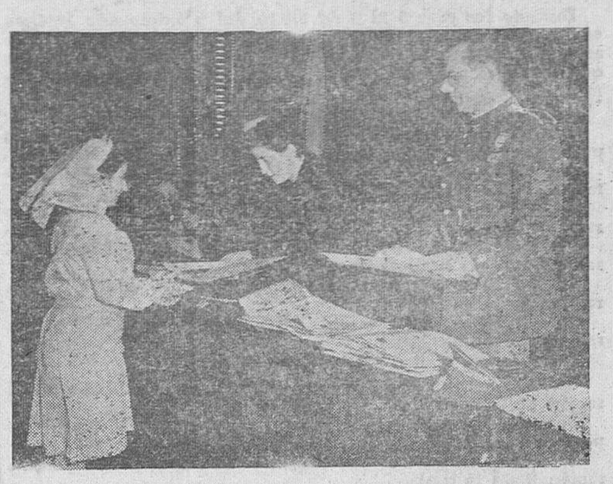

Después de la clausura del curso para enfermeras de Falange, se procedió a la distribución de los títulos, que entregó la delegada nacional de la Sección Femenina, Pilar Primo de Rivera (Foto Orbis-Vallmitjana.)

El quinto Ejército ha llegado a los arrabales de San Vittorio

ACTIVIDAD DE LA AVIACION SOBRE EL TERRITORIO ITALIANO

En los arrabales de San Vittorio.

Londres.—Radio Argel anuncia:

"Patrullas del Quinto Ejército penetraron ayer en los arrabales de San Vittorio, pueblo situado al este de la principal carretera que conduce a Roma. Los aliados han concentrado grandes fuerzas de artillería contra esa fortaleza, a la cual someten a un fuego devastador." (Efe.)

Comunicado aliado.

Cuartel General aliado en Africa del Norte.—El comunicado oficial del día de hoy dice así:

"Tierra: Se señala actividad de patrullas a lo largo de todo el frente del Décimoquinto Grupo de Ejércitos en Italia. Han sido capturados prisioneros y obtenido importante información. Las tropas canadienses han proseguido el avance por la carretera de la costa adriática.

Aire: Los objetivos ferroviarios de Padua y Rimini fueron atacados ayer por nuestros bombarderos pesados. También fueron bombardeadas las comunicaciones ferroviarias de Borgo San Lorenzo, Viareggio y Roccasecca por nuestros aviones medios.

Aparatos de tipo medio en un ataque contra Zara, hicieron explotar minas en el muelle. En Falcoara se han observado impactos en el empalme ferroviario y en los talleres de reparación.

El tiempo ha mejorado y nuestros cazas de bombardeo han efectuado muchas salidas en colaboración con las operaciones de tierra y para apoyar los ataques en la costa dálmata. Numerosas bombas fueron arrojadas en Tollo-Chieti.

En el curso de estas operaciones fueron destruídos once aparatos enemigos. Seis de nuestros aviones no han regresado, pero el piloto de uno de ellos se encuentra a salvo." (Efe.)

UN PUERTO DEL SUR DE ITALIA.—En las proximidades del frente fué volado, por las tropas alemanas este puerto, para evitar que pudiera ser utilizado por los aliados (Orbis foto.)

Eisenhower se ha entrevistado con De Gaulle

El papel de las tropas francesas en las futuras operaciones

Entrevista en Argel.

Argel.—El general Eisenhower se ha entrevistado con De Gaulle. Se cree que en esta conversación se ha tratado del papel que han de desempeñar las tropas "degaullistas" en las operaciones futuras en el Continente europeo. (Efe.)

Un delegado a Argel.

Nueva York.—El doctor Francis Perrin ha anunciado a los representantes de la Prensa que el mes próximo saldrá para Argel, en calidad de delegado de los franceses residentes en los Estados Unidos cerca de la Asamblea Consultiva. (Efe.)

Reconocimiento del Comité Francés.

Medellín. — El Gobierno colombiano ha reconocido al Comité Francés de Liberación Nacional, según se anuncia oficialmente.

En una nota dirigida al representante en Bogotá del Comité Francés, el ministro de Asuntos Exteriores declara que Colombia da pruebas de su tradicional amistad hacia las naciones unidas. (Efe.)

Dos destructores y cuatro mercantes hundidos por los submarinos alemanes

EN EL ATLANTICO Y EN EL MEDITERRANEO

Berlín. — Oficiosamente se anuncia que los submarinos alemanes han hundido otros dos destructores aliados y cuatro mercantes totalmente cargados.

Estos últimos barcos desplazaban en total casi 30.000 toneladas. Los destructores fueron hundidos frente a la costa norteamericana y en el Mediterráneo. Los mercantes en el Atlántico y en el Mediterráneo. Se pone de relieve en los círculos competentes que la flota de destructores británica ha perdido desde el 22 de diciembre 16 unidades. (Efe.)

Las flotas norteamericanas de los dos Océanos

QUEDARAN TERMINADAS EN ENERO

Boston.—El representante de este Estado, Cormack, ha anunciado que la flota de los dos océanos norteamericana quedará terminada y dispuesta en enero próximo, es decir, dos años antes de lo previsto.

Añadió que a fines de 1944 la flota de batalla estadounidense será virtualmente igual a todas las flotas del mundo combinadas. A este respecto precisó: "Al terminar 1944 nuestra Marina poseerá 41.179 barcos de diversos modelos y tonelaje. En relación con esta cifra, los Estados Unidos disponían en 1939 de 1.091 buques." (Efe.)

Las Navidadeas de los heridos

En todos los hospitales y hogares del soldado se ha celebrado la fiesta de Navidad, colocando al lado de cada cama un simbólico árbol (Orbis foto.)

PALABRAS DEL SANTO PADRE A LA GUARDIA NOBLE PONTIFICIA

Si tuviéramos que atravesar días más turbulentos, encontraríamos en vosotros la más devota protección

Ciudad del Vaticano. — Su Santidad el Papa ha recibido en audiencia a los jefes y oficiales de los Cuerpos armados pontificios, que, como todos los años, presentaron al Santo Padre sus felicitaciones y votos para el año próximo.

Su Santidad Pío XII recibió primeramente al comandante de la Guardia noble, príncipe Francesco Chigi Della Rovere, quien hizo la presentación al Santo Padre de sus oficiales y guardias. El Sumo Pontífice agradeció los votos que le fueron formulados y dijo que en el Cuerpo de la Guardia noble ve hoy confirmada la confianza que siente en ella, expresada ya en otras ocasiones, y, sobre todo, el año pasado, cuando en igual circunstancia aludió a la posibilidad de que llegaran días llenos de dificultades y contrastes.

Esos días—dijo el Santo Padre—no tardaron en llegar. La misma Roma, ciudad sagrada y diócesis nuestra, fué dos veces objeto de fuertes ataques aéreos, y el territorio de esta nuestra Ciudad del Vaticano destinada a tutelar, aun dentro de su estrechez, la libertad e independencia de nuestro ministerio espiritual, fué violado con una incursión—cuyos autores pensaron podría quedar sin nombre conocido—que produjo asombro e indignación en el mundo civilizado".

El Pontífice añadió que no debe maravillar, por tanto, que ante tales vicisitudes, los guardias nobles se hayan mantenido en sus puestos y aumentado sus servicios.

"Esta guerra vasta y terrible —siguió diciendo—tendrá también un fin. Cuando el sol surja de nuevo sobre un mundo regenerado por la paz, concordia y caridad, y refuljan los rayos que confortan y consuelan de todos los dolores sufridos, Nos no olvidaremos lo que habéis hecho y recordaremos la guardia y defensa que habéis sido para Nos, y tenemos la seguridad de que si aún hubiéramos de atravesar—Dios no lo quiera—días aún más oscuros y turbulentos, Nos tendremos en vosotros la sólida y devota protección que un padre encuentra siempre entre sus hijos".—(Efe.)

El Adelanto DE HOY consta de 14 PAGINAS y se vende, como de costumbre, al precio de 25 céntimos

El ministro de Marina y el presidente de las Cortes obsequian a los periodistas

Con motivo de final de año

En la presidencia de las Cortes.

Madrid.—El presidente de las Cortes Españolas, don Esteban Bilbao, obsequió esta tarde a informadores que hacen habitualmente información en las Cortes, con una copa de vino español. Al acto asistieron, con los informadores de todos los periódicos y agencias de Madrid los vicepresidentes señores Alfaro y Carrero Blanco y los secretarios marqués de Valdavia, Pagoaba y Ribero Meneses y el oficial mayor de las Cortes Españolas, señor Gamoneda.

Don Esteban Bilbao hizo los honores a sus invitados, conversando cordialmente con todos ellos, a los que deseó muy próspero año 1944.

Perico Chicote sirvió el vino español. (Logos.)

En el Ministerio de Marina.

Madrid. — El ministro de Marina, almirante don Salvador Moreno, recibió esta mañana a los periodistas que hacen información en dicho Centro oficial a los que invitó a una copa de vino español con motivo de la terminación del año. El ministro, al que acompañaban el jefe de su secretaría política, señor Bonelli, y sus ayudantes señores Hernández, Carvajo, Bustillo y Barreda, conversó amablemente con los periodistas y mostró su gran optimismo y seguridad en el resurgimiento de España. (Logos.)

¡EMPRESARIOS!

La gestión del Subsidio Familiar de vuestros trabajadores, podréis reducirla a una sola liquidación trimestral con la Caja Nacional de Subsidios Familiares, si solicitáis de la misma el "Pago Autorizado".

Bombardeo de los objetivos de Francia y del oeste de Alemania

Actividad aérea alemana sobre el sureste de Inglaterra

Actividad aérea sobre Inglaterra.

Londres.—Comunicado del Ministerio del Aire:

"En las primeras horas de la noche de ayer se señaló ligera actividad enemiga sobre ciertas partes del sureste de Inglaterra. En un punto han sido provocados daños poco importantes, pero no se señala ninguna víctima." (Efe.)

Comunicado inglés.

Londres.—El Ministerio del Aire comunica:

"Aparatos "Mosquito" del servicio de bombardeo atacaron anoche objetivos del oeste de Alemania.

Otros aviones bombardearon objetivos en el norte de Francia y colocaron minas en aguas enemigas.

Todos los aparatos que participaron en estas operaciones han regresado a sus bases." (Efe.)

Aataque a los objetivos de Francia.

Londres — Comunicado conjunto anglonorteamericano:

"Bombarderos medios norteamericanos y bombarderos medios y cazas bombarderos de la RAF y de las aviaciones aliadas atacaron ayer, sin sufrir pérdidas, objetivos militares del norte de Francia. Fueron realizados varios ataques en el curso de la jornada, y los resultados de los bombarderos han sido buenos. Los aviones de bombardeo fueron escoltados por cazas de la RAF y de las aviaciones aliadas, uno de los cuales no ha regresado.

Otros cazas británicos que realizaban un reconocimiento ofensivo a la altura de Brest derribaron un avión enemigo sin sufrir pérdidas propias." (Efe.)

Del comunicado alemán.

Formaciones de bombarderos norteamericanos realizaron, en el curso de la jornada de ayer, protegidos por cazas, una incursión sobre el oeste de Alemania, y llevaron a cabo un ataque terrorista contra las ciudades de Manheim y Ludwingshafen. En el curso de encarnizados combates, el enemigo perdió en territorio del Reich y de la zona ocupada del Oeste 39 aviones, entre los que figuran numerosos bombarderos cuatrimotores.

Durante la tarde de ayer, aviones británicos arrojaron bombas sobre la región de Renania. (Efe.)

Universidad de Salamanca 2019

La ciudad

Comisaría General de Abastecimientos y Transportes

Racionamiento a la capital

Durante los días 5 al 8 de enero del próximo año 1944, se efectuará un racionamiento al vecindario de esta capital, con arreglo a los artículos que a continuación se indican y precios que se expresan, todo ello por cartilla individual de racionamiento.

ADULTOS

Serie II, semana 28.—ACEITE, CUARTO DE LITRO, a 1,10 pesetas ración (toda la tira).

Serie III, semana 28.—LENTEJAS, 200 GRAMOS, a 0,45 pesetas ración (toda la tira).

Serie IV, semana 28.—PATATAS, DOS KILOS, a 1,75 pesetas ración (toda la tira).

Serie V, semana 28.—AZUCAR, 250 GRAMOS, a 0,80 pesetas ración (toda la tira).

Cupón 58 de varios.—JABON, 200 GRAMOS, a 0,75 pesetas ración.

Cupón 59 de varios.—TURRON, 100 GRAMOS, a 1,00 peseta ración (subsidio aparte).

INFANTILES

Serie I, semana 28.—HARINA, 500 GRAMOS, a 0,65 pesetas ración (toda la tira).

Serie II, semana 28.—ACEITE, CUARTO DE LITRO, a 1,10 pesetas ración (toda la tira).

Serie III, semana 28.—ARROZ, 200 GRAMOS, a 0,60 pesetas ración (toda la tira).

Serie IV, semana 28.—PATATAS, DOS KILOS, a 1,75 pesetas ración (toda la tira).

Serie V, semana 28.—AZUCAR, 250 GRAMOS, a 0,80 pesetas ración (toda la tira).

Cupón 44 de varios.—JABON, 200 GRAMOS, a 0,75 pesetas ración

Cupón 45 de varios.—LECHE CONDENSADA, DOS BOTES, a 6,90 pesetas ración.

PERMANENTE RIZO NATURAL MARTA
Plaza Onésimo Redondo, 3 - Teléfono 1750 - ARROYO
Publicidad R. E. I.

NOTAS

Retirarán los industriales detallistas de esta capital los botes de leche condensada que les ha correspondido, del almacén de Sobrinos de Manuel Ambrosio. El turrón, del fabricante don José Molla, Arco, número 16. Las patatas, de la Cooperativa La Hortelana Salmantina.

El harina será suministrada a los titulares de cartillas infantiles que eligieron este artículo, por los industriales detallistas que a continuación se relacionan: Pedro Hernández Blanco, Varillas, 6, Vicente Heras Revilla, Paseo de San Antonio, Pedro Macías, Avenida de Mirat, Viuda de Rafael Jimeno, Plaza Poeta Iglesias. Estos industriales se personarán en esta Delegación el próximo lunes, con el fin de retirar los vales de la harina.

Entregarán los cupones y las hojas declaratorias de los artículos sobrantes en esta Delegación (Negociado Control), Ronda de Labradores, 22, el lunes, día 10 del próximo mes de enero.

Al mismo tiempo que hacen la entrega de cupones y liquidación del racionamiento extraordinario últimamente distribuído, en el Negociado Control, retirarán los talones de suministro el lunes, día 3.

Las colectividades que se relacionan a continuación, se personarán en esta Sección de Avituallamiento el próximo día 4, con el fin de retirar los vales con las cantidades que les ha correspondido para este racionamiento: Colegio Niños de Coro, Colegio de Carvajal, Sanatorio de María Teresa, Hotel Castilla, Hotel Universal, Pensión Boni, Pensión Cele, Pensión Dos Puertas, Pensión Moro, Pensión Polo, Pensión Real, Pensión Rincón, Carmelitas Descalzas, Avenida de Alemania, Franciscas Descalzas, Madres de Dios, Hermanos Maristas, Salesianos de San Benito, Reformatorio de San José y Residencia de Padres Jesuítas.

El resto de colectividades se proveerán del cuaderno de suministro colectivo, modelo 32, en la librería Hernández, sita en la calle de la Rúa, de esta capital, presentándolo en esta Sección de Avituallamiento, a partir del día 5 del próximo enero.

Salamanca, 31 de diciembre de 1943.—El gobernador civil, Juan Junquera.

AVISO

De acuerdo con lo dispuesto en la Orden de la Presidencia del Gobierno de fecha 25-10-43 (Boletín Oficial del 28, número 301) y con el criterio sustentado por la Secretaría General Técnica del Ministerio de Industria y Comercio. Esta Comisaría dispone, con carácter general, que la industria y comercio de vinos, licores y jarabes, deberá atenerse, por lo que se refiere a régimen de envases, a las condiciones que cada casa tuviese establecidas con anterioridad al mes de julio del año 1936 tomando en la actualidad como base, los precios oficiales de los envases o el normal del mercado en el caso de que no tengan precio oficial fijado, aplicando los mismos coeficientes para alquileres o fianzas que tradicionalmente venían usando en el citado año 1936.

Todos los industriales y comerciantes deberán estar dispuestos para justificar documentalmente ante la Inspección competente, que aplican las mismas normas que en el año 1936 o anteriores, comunicando dichas normas al Sindicato de la Vid para su visado.

Los que se hayan establecido con posterioridad a la época antes fijada, podrán acogerse al régimen tradicional de otra casa similar, para lo cual solicitarán, por intermedio del Sindicato correspondiente, las normas y condiciones tradicionales. Estos industriales y comerciantes justificarán su régimen de envases mediante el oficio o comunicado del Sindicato que les autorice a aplicar el régimen seguido por la casa similar.

El Sindicato de la Vid, dará cuenta a la Secretaría General Técnica a través de esta Comisaría de los regímenes visados.

Lo que se hace público para general conocimiento.

Salamanca, 29 de diciembre de 1943.—El Gobernador civil presidente. Firmado, Juan Junquera.

Racionamiento de tabaco

ALMACEN DE LA CAPITAL

Por el presente se pone en conocimiento de todos los expendedores de los pueblos adscritos a este Almacén que la saca de tabaco correspondiente a la primera decena del mes de enero ha sido aplazada hasta nuevo aviso.—Los representantes.

AYER, EN EL AYUNTAMIENTO

Sesión de la Comisión Municipal Permanente

Bajo la presidencia del alcalde, camarada García Peñuela, se celebró ayer la sesión semanal de la Comisión Municipal Permanente.

Leída el acta de la anterior, se procedió a conocer los dictámenes siguientes, que fueron aprobados:

Comisión de Obras

Dictámenes de la Comisión en las instancias de don Jesé Zurdo, don Juan Muñoz Partearroyo, doña Irene Oliva Rodríguez, don Nemesio García García, reverenda madre superiora del Colegio de Siervas de San José, y en el dictamen del asesor jurídico de S. E. en relación con sentencia de recurso interpuesto por don Francisco, doña Angeles y don Manuel Madruga Tato; en los del señor arquitecto municipal, relativos a adjudicación de obras en la calle del Banzo; en las actas de concursos para adjudicación de otras en las calles de la Cuesta, Brocense y Plaza de San Julián; en el dictamen del señor ingeniero municipal sobre obras en la calle de Isidro Segovia; en la 23 certificación sobre saneamiento integral de la ciudad y en el informe del señor arquitecto sobre presupuesto de obras en el Grupo Escolar Central.

Comisión de Policía

Dictámenes de la Comisión en las instancias de don Miguel Zarza Muñoz, Sobrino de Manuel Ambrosio, don Angel Aguadero Porteros, don Teófilo Juanes García, don Amílcar Ferrón Dromin, doña Felicidad Hernández Fernández, don Mariano García, don Antonio López Fernández y don Gerardo Alonso Carretero.

Gobierno interior

La Corporación quedó enterada del fallecimiento del obrero cantero Bonifacio Rodríguez, con amortización de la vacante.

Se prorroga el permiso al señor arquitecto para los estudios de Urbanismo, hasta fin de enero próximo.

Se concede licencia a los guardias municipales don Juan Hernández Acosta y Nazario Sánchez.

Socorro reglamentario al mozo, jubilado, del Mercado, Valeriano Gómez.

Se estima la petición de don Gustavo Sánchez Fraile, modificando las condiciones de la concesión para instalar papeleras anunciadoras.

Comisión de Hacienda

Relación de horas extraordinarias del personal del Servicio de Incendios; relación de horas extraordinarias del personal de Aguas; sobre reconocimiento de crédito a García Jimeno e Hijos; liquidación de obras de pavimentación de la calle de Isidro Segovia; 33 certificación de obras de saneamiento integral; presupuesto para reforma del Departamento de dichas en el Grupo Escolar Central; relación de facturas, relación de jornales y sobre forma de pago de dos tecnígrafos completos y otro material.

Se conocieron, por último, las solicitudes de diversos empadronamientos, y se levantó la sesión.

HOY: NUEVA EXPOSICION de
"Mariquita Pérez,,
No deje de admirarla en
Camisería Abraham
Publicidad AVIL

Cámara Oficial Agrícola

Nuevo secretario

Ayer, a las doce de la mañana celebró sesión plenaria esta entidad bajo la presidencia de don Luis Bermúdez de Castro, asistiendo la mayoría de los vocales.

Por el secretario don Serafín Serrano, se dió lectura del acta de la última, que fué aprobada.

Asimismo se aprobaron otros asuntos de trámite, y a propuesta de la presidencia, por dimisión del actual secretario, fué nombrado por unanimidad para dicho cargo el perito agrícola don Luis López Merlo.

REGISTRO CIVIL

Durante las últimas veinticuatro horas se han hecho en el Registro civil las siguientes inscripciones:

Nacimientos: José Andrés Sánchez Díaz.

Defunciones: Benito Iglesias de San Norberto, de diecinueve años; Cruz Hernández Benito, de sesenta y seis; Adela Saquino Cid, de ochenta y cinco.

Matrimonios: José Prieto Iglesias, de treinta y nueve años, con Josefa Martín Sánchez, de treinta.

Lea usted EL ADELANTO

QUEMADURAS - GRANOS
Sabañones ulcerados
Eczemas - Herpes
Pomada Cereo
Publicidad R. E. I.

MUTUA COMERCIAL ESPAÑOLA
SALUDA
A SUS CLIENTES Y AMIGOS
Y LES DESEA UN PROSPERO
Y FELIZ AÑO DE
1944
Publicidad VICTORIA

¡AGRICULTORES!
LA MEJOR CUBIERTA
Si queréis obtener grandes resultados en vuestras cosechas, abonad con
Nitrato amónico 34 % de nitrógeno
y precios oficialmente autorizados, de cupo completamente libre, que os ofrece
Sociedad Anónima Mirat
SALAMANCA
desnaturalizado con el mínimum de Cloruro de Potasa, de acuerdo con instrucciones dimanadas de la Superioridad.
Apresuráos a pasar pronto vuestras demandas antes de que sea tarde, por ser las disponibilidades de mercancía limitadas.
Para precios y condiciones de venta, dirigiros a
Sociedad Anónima MIRAT - Apartado 50 - SALAMANCA

Año Nuevo Reyes
El regalo mejor recibido...
Una prenda de uso personal
Jerseys y chales color, para bebé. Toquillas, chales punto, mantones de pelo y paño, mantas de cama, mantas de campo, mantas de viaje, mantas de muletón. Cazadoras para niño, señora y caballero. Combinaciones, bragas. Medias finísimas seda e hilo. Pañuelos estampados gasa y crespón. Calcetines. Boinas. Corbatas. Camisas. Pantalones. Americanas. Gabanes. Gabardinas. Pellizas. Trajes
GRANDIOSO SURTIDO
ALMACENES EL BARATO
Pozo Amarillo, 7 (frente a Calzados EL CAÑON)
DESEA A SUS AMIGOS Y CLIENTES UN PROSPERO Y FELIZ AÑO 1944
Publicidad ARENAS

VIDA LOCAL

El año nuevo

Como en la Nochebuena, Salamanca celebró ayer con sana alegría y pleno optimismo el tránsito del año viejo al nuevo año. Se despidió alegremente al que se iba—que no ha sido de los malos, máxime si consideramos la situación del mundo—y recibió si cabe con mayor entusiasmo al que llegaba.

1944 encontró a los salmantinos, bien en sus casas, bien en los lugares públicos: cafés, bares, casino, etcétera, ingiriendo las doce uvas que marcan su entrada en la vida efímera que el mundo le reserva.

Año largo, pudiéramos llamarlo, por su calidad de bisiesto, aun cuando al final nos parezca corto, máxime si como esperamos nos reserva felicidades a todos y durante su duración se resuelven a favor de la paz, cuantas cuestiones preocupan a los hombres de buena voluntad.

Desde las once de la noche, las calles salmantinas—a pesar del intenso frío con que el año marchóse y con que el año entró—se vieron concurridísimas. Todos los establecimientos públicos, abarrotados, obsequiaron a sus clientes con las clásicas uvas y a las doce en punto se brindó por la prosperidad de todos y se dió rienda suelta a la alegría más ordenada y más sana.

Que nuestras esperanzas se realicen; que 1944 sea para todos inmejorable y que al final de su regencia, festejemos su marcha bendiciéndole de todo corazón.

Julio Pérez Marlín
MEDICO
MATRIZ Y PARTOS
Consulta a las doce
San Justo. 22. Teléfono 1303

Emisiones de Educación Popular

PROGRAMA ESPECIAL DE AÑO NUEVO

(Día 1, a las tres de la tarde)

Sinfonía.

1.º "Meditación de fin de año", por el reverendo padre David de la Calzada.

Poemas sinfónicos (Liszt).

2.º "La potencia del campo español" (balance de un año), por Alvaro de Cáceres.

Dúo de "La Reina Mora", interpretado por la señorita Consuelo Rodrigo Larruscain y Germán Barrueco.

3.º "Uno viene y otro va", poema de Selgas, recitado por el P. David de la Calzada.

Fragmento de la zarzuela "La tabernera del puerto", solo interpretado por Consuelo R. Larruscain.

4.º "La esperanza" (divagación de noche vieja), por P. Casanova.

"Noél vasco" (Intermedio musical).

Romanza de la zarzuela "El Divo", interpretada por el barítono G. Barrueco.

5.º "Sinfonía del Año Nuevo", por Eduardo García-Arista, con adaptaciones musicales intercaladas: "Las cuatro estaciones", de Haydin, y "Cuarteto" de Beethoven, y música sinfónica.

Dúo de "Katiuska" (Sorozábal), interpretado por los cantores antedichos, que serán acompañados al piano por J. Bernalt.

Fin de la emisión.

Salamanca 30 de diciembre de 7943 — El Delegado provincial de Educación Popular.

Digestona CHORRO
Estómago e intestinos
Digestona CHORRO
AVIL

TEATRO BRETON - HOY - Fantástico estreno
EL PRIMER FILM AGFA-COLOR (colores naturales)
LA CIUDAD SOÑADA
Sublime creación de CRISTINA SODERBAUM
Publicidad ARENAS

Gobierno civil de Salamanca

Al objeto de contribuir en lo posible a contrarrestar los efectos del presente tiempo invernal en aquellas familias pobres en que por su escasez de recursos se vieron precisadas a empeñar las mantas y colchones de su modesto ajuar, he dispuesto que por la Caja de Ahorros y Monte de Piedad, y con cargo a la suscripción abierta en este Gobierno civil, sean devueltas a sus legítimos propietarios las expresadas prendas, en la forma siguiente:

Día 3 de enero.—Las mantas y colchones empeñados y renovados en los meses de julio de 1942 a marzo de 1943 y saques de prendas de las mantas empeñadas y renovadas con otras prendas en los mismos meses.

Día 4 de enero.—Las mantas y colchones empeñados y renovadas en los meses de abril de 1943 al 28 de diciembre de 1943, y saques de prendas de las mantas empeñadas y renovadas con otras prendas en los mismos meses.

Días 5 y 7 de enero.—Todas las papeletas de mantas y colchones no presentadas en los días anteriores.

Los desempeños se efectuarán en los días indicados anteriormente, de cinco a siete de la tarde.

Se advierte que las citadas prendas no podrán volver a ser empeñadas hasta transcurridos ocho meses a contar de la fecha, a cuyo fin se adoptarán las medidas procedentes.

Salamanca 29 de diciembre de 1943.—El gobernador civil, Juan Junquera.

AVISO

Se pone en conocimiento de todos los detallistas de ultramarinos que tengan vales extendidos por este Gobierno civil, que pueden pasar a hacerlos efectivos durante los días 3 y 4 del próximo mes de enero.

Al mismo tiempo se comunica a los señores farmacéuticos de esta capital que tengan recetas visadas por este Gobierno, que pueden hacerlas efectivas en los mismos días que anteriormente se indican.

¡Por Dios, España y su Revolución Nacionalsindicalista.

Salamanca 30 de diciembre de 1943.—El gobernador civil, Juan Junquera.

Se compra chopo
GARAGE NUÑO, S. L.
Teléfono 1159
ARENAS

UN LIBRO
es el regalo más prócer, da prestigio a quien lo regala y al que lo recibe, adorna, deleita e instruye
Si usted sabe elegir bien un libro podrá hacer el mejor regalo
LA LIBRERIA
"LA FACULTAD"
se complace en ofrecer a su distinguida clientela selectas ediciones en libros para regalos; entre ellas encontrará obras del precio que desee para toda persona refinada de cualquier edad y condición
Librería "LA FACULTAD"
14, RUA MAYOR, 14

Por las provincias

De Ciudad Rodrigo

Notas diversas

Pasó unos días en ésta, el abogado don Nicolás Gonsálvez Marcos, y señora.

—Regresó de Fuentes de Oñoro, donde pasó las fiestas de Navidad, doña María Lombana, viuda de Sánchez Manzano.

—Ha sido nombrado capellán de las Carmelitas, de ésta, el profesor del Seminario, don Emeterio Ladero.

—Marchó para Puertollano, don Agustín Hurtado Martínez, que vino con motivo del fallecimiento de su padre.

—El día 9 de enero se cumple el primer aniversario del fallecimiento de la señora doña Luisa Aparicio Ruano, celebrándose funerales en ésta y Fuenteguinaldo, por su eterno descanso.

S. VEGAS ARRANZ

COMPRE A SU NIÑO UN
Tesigo
Y LE VERA DIVERTIDO

De Peñaranda

EL ABASTECIMIENTO DE AGUAS Y EL ALCANTARILLADO EN VIAS DE REALIZACION

Todos los indicios hacen esperar con halagador optimismo la pronta realización de los dos problemas que encabezan esta crónica de fin de año.

El alcalde saliente, don Sebastián Alvarez-Cedrón, con gran entusiasmo y con un tesón sin igual, ayudado en sus gestiones por sus compañeros de Concejo, trabajó sin desmayo ni cansancio, hasta conseguir del Estado una subvención de tres millones de pesetas para el alcantarillado y traída de aguas, subvención que supone el coste total de las obras, pudiendo afirmar que, muy pocas, o tal vez ninguna ciudad española, haya disfrutado igual beneficio.

A primeros de año, dieron principio las obras preliminares de apertura de pozos y galerías subterráneas, con el fin de obtener caudal de agua suficiente para el consumo de una población de más de cinco mil habitantes, dotada de agua corriente y alcantarillado por medios especiales de sanidad y desinfección.

Aunque estas obras están en la actualidad paralizadas por causas ajenas a la voluntad del contratista de las obras y a los deseos del Ayuntamiento, representaciones de este organismo, presididas por su digno alcalde, ha realizado varios viajes a Madrid, con el objeto de suprimir las dificultades que pudieran entorpecer su continuación, logrando con sus gestiones, el que, en un presupuesto extraordinario aprobado en el Ministerio de Obras Públicas, figure un millón trescientas mil pesetas, de las que algunas ya están giradas, y las restantes se consignarán en presupuesto ordinario.

No son solos los señores que forman el Ayuntamiento los que trabajan sin descanso por la continuación de estas obras, sino que sabemos con certeza, que la Confederación Hidrográfica del Duero, tiene gran interés en la pronta realización de las mismas, así como las dignísimas autoridades provinciales, gestionan con gran empeño cerca de los Altos Poderes para que todo ello sea una pronta realidad.

JOSE MEZQUITA

Enseñanza y Magisterio

Jun[illegible] Primera Ense[illegible]ento de Matríc[illegible]cia escolar [illegible]ión)

Art. 17. [illegible]o existan aspirantes a ingreso, no es admisible la permanencia en la matrícula de las Escuelas públicas de alumnos con edad superior o inferior de la reglamentaria. Se exceptúan de esta prohibición los aspirantes a la carrera del Magisterio, que en calidad de auxiliares, sin consumir plaza, con la autorización del maestro, el beneplácito de la Inspección y el conocimiento de la Junta Municipal, podrán continuar hasta cumplir los quince años, según la Ley concede.

Art. 18. Contra toda admisión o permanencia que estimen injusta podrán los padres o representantes de los niños perjudicados reclamar dentro de los treinta días siguientes al hecho que juzgan arbitrario, ante la Junta Municipal. El Negociado facilitará todos los datos y asesoramientos necesarios para ejercitar este derecho.

Art. 19. Todo niño comprendido en la edad de seis a catorce años, deberá hallarse inscrito en la matrícula de una escuela nacional, en la lista de aspirantes a ellas o en la matrícula correspondiente a un Centro de Primera enseñanza privado. Se exceptúan de esta obligación los impedidos física o mentalmente, los que acrediten recibir en su domicilio la formación suficiente con arreglo a su edad, en la forma que determinan las disposiciones vigentes, y los que sigan enseñanza superior.

Art. 20. A efectos de cumplir la obligatoriedad de la educación primaria y de acuerdo con lo que dispone el artículo 1.º del Real Decreto de 23 de febrero de 1883, la Junta Municipal procederá a formar un empadronamiento o censo general de la población infantil comprendida en la edad escolar, en que conste el centro oficial o privado donde cada niño se halla matriculado, o su situación excepcional. Este censo, que irá completándose constantemente, será un reflejo exacto del problema escolar y un estímulo para su resolución.

Art. 21. En el caso de abandono por parte de los padres o encargados, la Junta Municipal procederá de modo que se hagan efectivas las sanciones determinadas en el artículo 603 del Código penal.

Art. 22. Recíprocamente, para que cada niño pueda probar el cumplimiento de sus obligaciones, será provisto de una tarjeta o carnet en que conste expresamente su situación respecto a la Primera enseñanza, documento que podrá a la vez servirle de identificación personal.

Anuncios por palabras

Hasta 20 palabras, 4 pesetas. Cada palabra más, 20 céntimos

Ventas

ARTICULOS USADOS

"Ningún artículo usado podrá venderse, según lo dispuesto en la legislación vigente, a mayor precio del 80 por 100 del señalado en la tasa."

SE VENDE una huerta de 10 huebras; cinco de regadío y cinco de secano, con casa, establo y pajar, agua abundante, a cuatro kilómetros de Salamanca, lindando con carretera general, en 125.000 pesetas. Y otra, de cuatro huebras, en 50.000 pesetas. Informes, en Publicidad AVIL.

VENTA DE MENUDILLOS.—Pueden adquirirse lenguas a 10 pesetas kilo; sesadas, a 4; callos y carne de cabeza, a 4 pesetas kilo, y sangre, a 1,50. Tripas, el mazo de 40 metros, de cerdo y res, a 75 pesetas. EMILIO SAGRADO, Puente Nuevo, 5 (carnicería de menudillo). 3-3

SE VENDE desmoche superior, en Palacio Villalones, junto estación Doñinos. 2-a-2

CASAS, VENDO, 170.000 pesetas, cuatro viviendas, chalet dos viviendas, 70.000, 27.000, todas comodidades, todas libres. Otras, buena producción, 160.000, renta 900 mensual; 50.000 renta 330 mensual; Sánchez Barbero, 130.000, renta 530 mensual; próximo Canalejas, 900 metros con tres viviendas; 55.000 pesetas, Mercado Nuevo, local 260 metros, 70.000 pesetas, muchos solares. HUERTAS, vendo tres, término Salamanca, tierra superior, mucha agua, 350.000 pesetas; 175.000, 110.000. Santos Eustaquio. Julián Sánchez, 5 (frente Escuelas Alamedilla). 1-1

VENDO CASA cuatro viviendas, un piso desalquilado. Informes, Vicente Hernández, San Pablo, 12, Peluquería La Moderna. 4-3

SE VENDE moderno salón baile con piano y radiogramola; lugar para café y vivienda unida al mismo. Informes, Publicidad AVIL, Plaza Liceo, 38. 2-2

INCUBADORA, se vende para 160 huevos. Se cede habitación amueblada, derecho cocina, matrimonio sólo o dos amigos. Hernán Cortés, 10. 2-1

VENDO a bajo precio mil sacos seminuevos. Amador Felipe, San Pablo, 26, Salamanca. 4-1

BELLOTAS.—Se venden, por partidas y al por menor, en los almacenes cooperativos de la Federación Católico-Agraria Salmantina, calle de la Soledad, número 1, esquina a Grillo, teléfonos 1126 y 1814. 5-a-2

Oferta

SE ALQUILAN varios locales para oficinas o almacenes, en Plaza San Justo, número 2, donde informarán. 7-a-2

SE TRASPASA negocio salchichería, muy céntrico. Informarán, en José Antonio Primo de Rivera, 29. (Arenas.) 5-a-2

SE TRASPASA un cuarto con todos los muebles. Informarán, Publicidad Arenas, Espoz y Mina, 12. 2-2

SE ALQUILA piso con cuarto de baño y jardín. Informes, Publicidad Arenas, Espoz y Mina, 12. 4-2

TACHADEMA, calle Serranos, 41, al aprovechar la ocasión de desear a sus clientes unas Pascuas y Año Nuevo muy felices, les comunica estar a punto de recibir de fábrica Barcelona un vagón de paneles 10 % descuento sobre precios actuales. (R. E. I.)

PRESTAMOS sobre hipoteca, módico interés. Testamentarías. Abintestatos. José María Yáñez, Plaza Ejército, 2, derecha, 7 a 9 noche. 3-a-1

GRAN REGALO braseros eléctricos, garantizados, con alambrera cobreada y cordón, 30 pesetas. Propaganda de Talleres RICARTEO, Meléndez, 9. Reparaciones eléctricas. (R. E. I.) 1-1

PARTICULAR desea colocar máxima reserva, hasta 400.000 pesetas, juntas o separadas, sobre fincas rústicas o urbanas. Informarán, Libreros, 24, 2.º. 6-5

Demandas

TERRENOS, se desean adquirir a la orilla del río. Ofertas a la Administración de EL ADELANTO, Rúa Mayor, 13. 6-4

TORNERO necesito. Segismundo Martín, reparación de maquinaria agrícola, Claras, 6, Salamanca. 1-1

AGENTES ambos sexos, necesito para propaganda de ampliaciones fotográficas, nuevo sistema, trabajando sin llevar cuadro. Casa acreditadísima, pagando alta comisión. Almaraz, San Justo, 10. Salamanca. (R. E. I.)

Varios

PERDIDA carretilla dos ruedas, desde Espoz y Mina a San Boal y Estación ferrocarril, rogando devolución a Evaristo Pérez, Ayacucho, número 12, Salamanca. Se gratificará. 2-1

Subsidios Familiar y de Vejez, Ingresos y confección de todos documentos — Gestor administrativo colegiado J. CRIADO
Oficinas: Publicidad R. E. I. San Pablo, 5. Teléfono 2050

BIBLIOTECA UNIVERSITARIA SALAMANCA
Universidad de Salamanca 2019

Los Deportes

Panorama deportivo local

ESPERAS DE MUCHO...—LA UNION, MULTADA.—SU FORMACION ANTE EL IMPERIO.—AMBIENTE DEL ARENAS-SALMANTINO.—EL CAMPERO, A BEJAR

Tres noticias polarizaban nuestra atención anoche al comenzar nuestro trabajo: la reanudación de la Liga, con la visita del Imperio, de Madrid; el formidable partido Arenas-Salmantino y el desplazamiento del Campero a Béjar, que inicia la nueva fase del Campeonato Comarcal. Bien ajenos estábamos a tener otra cuarta y gran noticia que transmitir a nuestros lectores. Fué así. Entramos en la U. D. Salamanca por si facilitaban la alineación para el domingo. El mismo don Francisco Sierra nos facilita, para empezar, el notición.

—Sabrá usted que ha sido multada la Unión con 250 pesetas.

—¿Por qué?, contestamos extrañados.

—Por actitud incorrecta de sus jugadores en Trujillo.

¡¡Sin comentarios!!

—o—

Cinco minutos con Paco González, que hace por el club su meteórica aparición.

—¿Ha habido entrenamiento?

—El último del año, y efectuado con todos los disponibles; pues no siendo Joven, Manolo, el defensa; Quico, Nano, Moleón y Tito, además de Marbán, han actuado los restantes.

—¿Impresión después de las vacaciones?

—Buena; han sido relativamente breves, para causar baja en la puesta a punto.

—¿Equipo para el domingo?

Muy parecido a éste:

Joven
Manolo, Bernabé
Párraga, García, Quico
Nano, Dámaso, Dobaño, Ibáñez,
Manolo o César

En cuanto al Imperio, se tienen noticias de que es probable que lleguen a Salamanca el mismo domingo por la mañana, si es que, como tienen pensado, les es factible hacer el viaje en autocar.

—o—

Los protagonistas del "drama" Arenas-Salmantino, no aparecen a la hora de las confidencias y de las alineaciones. Esta nota de color falta, pues en el ambiente de este sensacional encuentro.

Las opiniones están muy divididas; preguntamos a uno del Arrabal y dice: ganaremos; abordamos a uno de la ciudad, y dice lo mismo; un jugador del Arenas opina que la victoria es suya; otro del Salmantino cree lo mismo, pero referido a su equipo, así que el debate se centra en dos personajes, que han dado en el quid de la cuestión.

Uno es el señor Quico, el conserje de la Unión, que dice: ¡Para qué se habrán ido a jugar tan lejos! Otro, la del espectador comodón, que pregunta: ¿Habrá sillas para sentarse.

—o—

Comienza la nueva fase del Campeonato Comarcal. El Campero, la revelación de la temporada, lleno de entusiasmo, aunque no completo, y con la alineación que ellos desearían llevar, marchará a Béjar mañana.

La brillante campaña realizada por este modesto club, sucesor del Riesgo C. F., ha visto aumentar sus socios al número de ochenta, de los cuales, veinticinco se desplazan a Béjar para animar a su equipo.

Con el delegado de la Comarcal, señor Herrero, van el presidente del Campero, don Antonio Rodríguez, y esta alineación:

Hernández
Allegre, Flores
Eloy, López, Cota
Julichi, Pizarro, Orestes, César,
Germán
Camiseta verde y pantalón azul.

En el nuevo año 1944
PUBLICIDAD ARENAS
desea muchas felicidades a sus clientes, amigos y favorecedores
Anuncios eficaces ~ Publicidad ARENAS

ANTENA DEPORTIVA

EL VALLADOLID CAMBIA DE ENTRENADOR

Alfonso Martínez, que dejó de entrenar al Trujillo para asesorar al Valladolid, ha dejado de pertenecer a este Club. En su lugar se ha hecho cargo del equipo Planas, el defensa internacional que fué del Barcelona.

GALGOS Y LIEBRES

"Bruja" y "Escarcha III" se disputarán la final del campeonato provincial de Toledo.

—o—

"Zaida" y "Molinero" son los mejores clasificados del campeonato cordobés.

—o—

El Club "El Lebrel Fugaz" organiza el campeonato sevillano. El ganador de este título se eliminará con el campeón de Ecija, que organiza el Club San José, para participar en el campeonato de España.

MIGUEL BECERRO
MATRIZ Y PARTOS
Horas de consulta: de ONCE a DOS
Concejo, 9, 2.º, izqda.—Teléfono 1288

SUBSIDIO DE VEJEZ

Por desconocerse el domicilio de la anciana Catalina Mateos Sánchez, se le cita para que, con toda urgencia, se presente en la Delegación del Instituto Nacional de Previsión de esta capital (Plaza de los Bandos), 8), para practicar una diligencia ordenada por la Superioridad en relación con su expediente de Subsidio de Vejez.

Sobre conflictos laborales

SERVICIOS JURIDICOS

De ordinario se producen y someten, por tanto, a nuestra consideración conflictos laborales que toman categoría de reclamación únicamente en la imaginación de los productores, que no comprenden ni estudian el alcance de las disposiciones que reglamentan las relaciones de carácter laboral.

En este sentido se someten sobre todo a nuestra consideración reclamaciones por despido que al profundizar en el acto de conciliación son reconocidos por una y otra parte como despido de carácter justificado, aunque la reclamación en muchos casos se sigue llevando adelante con un fin exclusivamente caprichoso. Por ello, de un modo sucinto, vamos a dar cuenta de las causas que justifican un despido, para que el conocimiento de ellas eviten reclamaciones infundadas y también que su lectura prevenga a quienes del trabajo no hacen elemento de justicia y de verdadera hermandad.

El artículo 89 de la ley de Contrato de Trabajo habla, en su apartado sexto, al enumerar las causas, determinación del contrato del trabajo, de las causas justas de despido, que enumera en la siguiente forma:

1.ª Las faltas repetidas a injustificadas de puntualidad o de asistencia al trabajo, de cuyo examen entiendo no cabe explicación alguna.

2.ª La indisciplina o desobediencia a los reglamentos de trabajo dictados con arreglo a las leyes. Poco esgrimida ésta como causa de despido, por lo que no hacemos especial explicación de la misma

3.ª Los malos tratamientos de palabra u obra, o la falta grande de respeto y consideración al empresario, a las personas de su familia que vivan con él, a su representante o a los jefes y compañeros de trabajo. Causa ésta que por repetirse con frecuencia merece decir sobre la misma que el trabajador ha de tener muy en cuenta el respeto que debe a aquel su hermano en la producción, que con su capital, con su inteligencia o con su pericia facilitan en él con el cumplimiento de su deber, el pan que necesita para el sustento de los suyos.

4.ª La ineptitud del trabajador respecto a la ocupación o trabajo para que fué contratado. Causa ésta que debe tenerse en cuenta para que la misma tenga una progresión ante los Tribunales laborales en los momentos de iniciación del trabajo, no cuando sea ésta una fácil y sutil ocultación de unas relaciones laborales poco cordiales

5.ª El fraude, la deslealtad o el abuso de confianza en las gestiones confiadas. Todo lo que el trabajador tiene en sus manos posee un dueño que confía en él para que, al transformarlo, lo custodie, y todo en absoluto es propiedad de aquel dueño y contra su voluntad la desaparición de aquello que se confió a su custodia, constituye fraude.

6.ª La disminución voluntaria y continuada del rendimiento normal de trabajo. Disminución que, naturalmente, lleva aparejada una malicia que es natural se castigue con la máxima sanción.

7.ª Hacer negociaciones de comercio o de industria por cuenta propia o de otra persona, siempre que no haya expresa autorización del patrono. Esta causa llevaría, naturalmete, aparejado un daño para quien confía en la lealtad del que colabora con él en la producción.

Con posterioridad a la promulgación de la ley del Contrato de Trabajo, y en el afán que el nuevo Estado persigue, de dignificar el trabajo, se han agregado otras causas que por falta de espacio dejaremos de comentar para el día próximo.—El jefe del Servicio Jurídico.

Calzados a medida
Especialidad en botos
CASTAÑO
Vázquez Coronado, núm. 1 — Zamora, núm. 30
Publicidad ARENAS

MULTAS IMPUESTAS POR LA FISCALIA PROVINCIAL DE TASAS

Por la Fiscalía Provincial se impusieron las siguientes:

A Esperanza Gascón Díaz, de Salamanca, por adquisición y transporte clandestino de harina y venta ilícita de pan, multa de 1.000 pesetas e incautación de mercancía.

A José Pérez García, de Lumbrales, multa de 5.256 pesetas e incautación de zapatos, con clausura de su establecimiento durante tres meses, por fabricar ilícitamete calzado a medida y vender del denominado de artesanía.

A un vecino de Casaseca de Campeán (Zamora), por transportar ganado de cerda sin guía, multa de 1.000 pesetas.

A Jesús Cordero Rodríguez, de Coria, por transportar patatas sin guía, multa de 1.000 pesetas e incautación de siete arrobas de mercancía.

A Andrés Neila Barrios, de Cantagallo, por adquisición clandestina y abusiva de harina y venta de pan a precio abusivo, multa de 1.100 pesetas, incautación de 147 kilos y medio de pan y 350 kilos de harina, con clausura de su establecimiento durante tres meses.

A Matías Fraile Valle, de Mozárbez, por adquirir carbón a precio no autorizado, multa de 1.000 pesetas.

A Manuel Crespo Martín, de Santiago de la Puebla, por tenencia clandestina de harina, multa de 1.000 pesetas e incautación de 550 kilos del artículo citado.

A José Calzada García, de Peñaparda, por transportar patatas sin guía, multa de 1.000 pesetas e incautación de mercancía.

A Jesús García Velasco y Florencio Sastre Hernández, de Serradilla del Llano, por uso indebido de trigo y alubias, respectivamente, multas de 1.000 y 1.500 pesetas.

A Isabel Salas González, de Salamanca, por adquisición y transporte clandestino de legumbres, multa de 1.000 pesetas e incautación de mercancía.

A Honorio Borrego Manzano, de Topas, por tenencia de artículos sin marca de precio, multa de 1.200 pesetas e incautación de distintos géneros.

A Carlos Márquez Gómez, de Peñaranda, por negativa injustificada de venta de material eléctrico, multa de 1.200 pesetas.

A Florián Pérez Martín, de El Tornadizo, por vender castañas a precio abusivo, multa de 1.100 pesetas e incautación de mercancía.

A Angel Rodríguez García, de Moraleja del Peral, por tráfico clandestino de patatas, multa de 1.000 pesetas e incautación.

A Benito Isidro Hernández, de Ventosa del Río Almar, por transportar ganado de cerda sin guía, multa de 1.300 pesetas.

A Pablo Hernández Rodríguez, de Miranda del Castañar, por traficar clandestinamente con artículos intervenidos, multa de 1.100 pesetas e incautación.

A los vecinos de Babilafuente Leopoldo Olivares Palomero y Antonino Barbero Palomero, por uso indebido de simiente, multa de 1.000 y 1.100 pesetas respectivamente.

Por transportar trigo clandestinamente y ocultación, los vecinos de Zamarra, que se indican, han sido sancionados con las siguientes sanciones: Juan López Sánchez, 1.500 pesetas e incautación de 395 kilos de trigo, y Manuel Rubio Aparicio, Ignacio Rubio Aparicio, Mariano Encinas Benito, Francisco Facundo Encinas y Manuel Sánchez Rodríguez, sendas multas de 1.000 pesetas e incautación de 1.046 kilos de trigo.

A Francisco Sánchez Benito y Ventura Sánchez García, de Atalaya, por molturar trigo clandestinamente, multa de mil pesetas a cada uno de ellos.

Por uso indebido de simiente han sido multados de la forma que se indica los siguientes vecinos de Calvarrasa de Abajo: Manuel Curto Diego, 1.950 pesetas; Pablo Curto Hernández, 1.100; Eleuterio Curto López, Ramón Curto Mateos, Marcelo Curto López, Leoncio Dorado Curto y Manuel Diego Curto, 1.000 pesetas; Fernando Diego García, 1.100 pesetas, y la misma multa a Facundo Diego Sánchez, José Hernández García, José Hernández López; Miyuel Sánchez Hernández; Matías Vicente Hernández, multa de 1.350 pesetas; Casimiro Martín Gudino, 1.250, y multas de 1.000 pesetas a Linos Diego García, Ignacio Egido Gudino, Tadeo Egido Gudino, Dimas Gudino Diego, Félix García Vicente, Domingo Gudino Vicente, Serafín Hernández García, Andrés Hernández Marcos, Raimundo Santos Egido, Timoteo Sánchez Díaz, Cirilo Vicente García, Domingo Vicente Gómez, Feliciano Vicente Lorenzo y Agustín Rodríguez Rodríguez.

A Andrés Izquierdo Sánchez, de Medinilla (Avila), por adquirir y transportar patatas clandestinamente, multa de 1.000 pesetas e incautación de mercancía.

A Juan José Bueno Varas, de La Sierpe, por ocultar trigo, multa de 1.500 pesetas e incautación.

(Continuará.)

Boletín del Movimiento

Milicia Universitaria

DISTRITO DE SALAMANCA

Para conocimiento de todos los sargentos de complemento y aspirantes del primer curso pertenecientes a esta Milicia Universitaria, se comunica que las clases de dicha Milicia se reanudarán el sábado, día 15 del próximo mes de enero, quedando modificadas en ese sentido las instrucciones dadas anteriormente.

Salamanca 30 de diciembre de 1934.—El capitán jefe accidental, Gerardo Manzano.

C.N.S.

SINDICATO PROVINCIAL DE GANADERIA

Suministro de pienso

Durante los días 3, 4 y 5 de los corrientes, se procederá en las oficinas de este Sindicato Provincial de Ganadería (Avenida de Mirat, número 10, bajo), a la distribución de vales de salvados, a las personas que hubieran solicitado pienso para cerdos, cuyo primer apellido empiece con las letras de la G. a la Z, y mediante la presentación de la cartilla de identificación Sanitaria.

Día 3.—G, H, I, J, K, L.
Día 4.—Ll, M, N, Ñ, O.
Día 5.—P, Q, R, S, T, U, V X, Y, Z.

Horas de oficina: De nueve y media a una y media.

Por Dios, España, y su Revolución Nacionalsindicalista.

SINDICATO PROVINCIAL COLONIAL

Grupo de detallistas de ultramarinos

A fin de dar cumplimiento a la dispuesto por Comisaría General de Abastecimientos y Transportes, sobre "normas a industriales proveedores para la liquidación de los repartos", se ordena a todos los industriales de este grupo, pasen por el Sindicato de la Alimentación (Bermejeros, 30), a fin de recoger un impreso sobre dichas normas.

Por Dios, España y su Revolución Nacionalsindicalista.

Salamanca 31 de diciembre de 1943.—El Jefe del Sindicato.

COOPERATIVA INDUSTRIAL LECHERA

Se pone en conocimiento de todos los cooperadores, que durante los días 3 al 12, ambos inclusive, para la capital, y días 14 al 22, para los pueblos, se verificará una distribución de piensos, participándoles, al mismo tiempo, que es imprescindible la presentación de la Tarjeta de Suministro para la retirada de vales.

Salamanca 30 de diciembre de 1943.—El Presidente provisional.

SECTORES INDUSTRIAL Y DE SERVICIOS

Sindicato provincial de Madera y Corcho

Se interesa de todas las empresas afectas a este Sindicato, que para ser incluídas en la distribución de cola fuerte, asignada a este Sindicato Provincial, es necesario que antes del 5 del próximo mes de enero, presente relación jurada de sus necesidades trimestrales, acompañando comprobante del número de obreros que ocupan y recibo de contribución al corriente.

Sin estos datos y pasado el plazo fijado, no se atenderá petición alguna. — El Jefe del Sindicato Provincial.

SINDICATO VERTICAL DE LA PIEL

Aviso

Ponemos en conocimiento del público, que, de conformidad con lo dispuesto en la orden de la Presidencia del Gobierno, de fecha 12 de agosto de 1934, a partir del 1.º de enero de 1944, entran en vigor los nuevos topes establecidos en dicha disposición, de acuerdo con las Tarifas de Calzado propuestas por el Sindicato Vertical de la Piel y aprobadas por la Superioridad. Todo establecimiento deberá exhibir, a la vista del público, los carteles anunciadores de los precios topes y a disposición del mismo, deberá tener todo comerciante de calzados las tarifas aprobadas, para cualquier consulta que, en relación a las compras, deseara realizar el cliente

Por Dios, España y su Revolución Nacionalsindicalista.

Salamanca 31 de diciembre de 1943.—El Jefe accidental del Sindicato.

Sección Centros de Trabajo

Próximo a comenzar el Campeonato de balompié en esta Sección del Frente de Juventudes, todos los camaradas agrupados en los equipos que a continuación se expresan, deberán presentarse en el campo de Los Tubos, el próximo día 2 de enero, para proceder a los entrenamientos.

Los equipos de la Centuria de Mandos y de la sexta, que reciben las clases los martes, de doce a una, se presentarán a las nueve en punto de la mañana.

Los equipos de la quinta, que reciben las clases los lunes, de seis y media a siete y media, y la octava centuria, que las recibe los miércoles, de doce a una, se presentarán asimismo a las once en punto de la mañana.

Belén de Navidad del Frente de Juventudes

Continúa en el día de hoy y de cinco a siete de la tarde, abierta la Casa de las Falanges Juveniles de Franco (antiguo Salón Estambul), a fin de que el público salmantino pueda visitar nuestro artístico Belén de Navidad.

Educación y Descanso

Se ruega a los componentes del equipo Marion, que se desplazaron a Madrid y Vigo, a participar en el Campeonato de Balompié, se presenten en las oficinas de la Obra, Zamora 24, el próximo lunes, día 3, a la una y media de la tarde, para tratar de un asunto importante relacionado con mencionado desplazamiento.

Excmo. Ayuntamiento de Salamanca

ANUNCIO

Durante el plazo de quince días hábiles, a partir del siguiente al en que tenga lugar la publicación del presente anuncio en los periódicos locales, queda expuesto al público, para oír reclamaciones, en la Secretaría Municipal (Negociado de Policía), el expediente que ha sido promovido en virtud de instancia presentada por DON JOSE GOMEZ BEDATE, en solicitud de licencia para la apertura de una Industria de Fundición de Sebos en un local de la calle de ALFONSO BERRUGUETE, sin número.

Lo que se hace público para general conocimiento.

Salamanca a 30 de diciembre de 1943.—El alcalde, J. Castilla.

Cupón pro ciegos

Lista de los números premiados del Cupón Pro Ciegos, correspondiente al sorteo celebrado el 31 de dicimbre de 1943:

Premio de 25 pesetas, 923.

Premiados con 2,50, todos los terminados en 23.

Notas de Sociedad

VIAJES

Han salido:

Para Barcelona, para ampliar conocimientos profesionales, el industrial sastre JAC.

—Para Madrid y Barcelona, las distinguidas señoritas Mercedes Charro y Sarita Martín Montejo

—Para Madrid, don Angel Rodríguez.

—Para Valencia, don José Parra Muñoz.

DE DIAS

Hoy celebra su santo la bella señorita Manolita García Martín.

Con este motivo ha llegado de Peñaranda su íntima amiga la bella señorita Petri Martín, y de Madrid, don Rafael Ramos Núñez.

—Mañana, festividad de El Dulce Nombre de Jesús, es el santo de la señora doña Jesusa Mesonero de Llorente y de la señorita de Dávila.

—De los señores Sánchez Arjona, Rodríguez López, Veiga Neira, Escanilla, San Eustaquio, Gómez de la Mata, Esperabé, Rodríguez Muñiz, Ortiz de Urbina Mirat, Montejo, Pérez-Lucas Alba, Corredera y Gutiérrez.

PETICION DE MANO

Por don José Manuel Rodríguez García y demás familiares del mismo, y para su hijo don José Manuel Rodríguez Percha, ha sido pedida la mano de la bella y distinguida señorita Primi, hija de nuestro buen amigo el industrial don Isidoro Alanís Benito y de doña Blanca Patino Rodríguez.

Entre los novios se cruzaron regalos de gran valor.

NATALICIO

Ha dado a luz con toda felicidad un precioso niño, primero de sus hijos, la distinguida señora doña Toni Iglesias, esposa de nuestro querido amigo don César Sánchez Rodríguez.

El recién nacido recibirá el nombre de César.

FALLECIMIENTOS

En el día de ayer dejó de existir en Salamanca, confortado su espíritu con los Santos Sacramentos y la bendición de Su Santidad, víctima de cruel enfermedad y rodeada de los solícitos cuidados de los suyos, la distinguida y bondadosa dama doña Adela Saquino Cid (viuda de don Laureano Sánchez).

Estimadísima entre nuestra sociedad, eran apreciadas muy sinceramente las admirables dotes que adornaban su carácter, abierto y afable, bondadoso siempre, como de bondad cristiana indudable, eran sus obras de caridad, practicadas con su sencillez característica y su profundo sentimiento religioso. Cuantos le conocieron y trataron sentirán en estas tristes horas el profundo dolor que su muerte ha de causar y serán infinitos los testimonios de condolencia que ante los suyos se harán presentes, por tan irreparable desgracia, por sus numerosas amistades de que en nuestra ciudad gozan.

Al recoger en nuestras columnas la dolorosa nueva del fallecimiento de tan bondadosa señora y evocar sus virtudes y su admirable temperamento, hacemos también expresión de nuestro profundo y sentido pésame a sus afligidos hijos, doña Asunción, doña Leopoldina y don José; hermano, don Leopoldo; hermana política, doña Soledad Benito Pereira; sobrinos, primos y demás familia, deseándoles cristiana resignación para sobrellevar tan sensible pérdida y para encomendar al Todopoderoso el alma de la finada.

—A los cincuenta y nueve años de edad, ha fallecido ayer en Salamanca, después de recibir los Santos Sacramentos y la bendición de Su Santidad, la distinguida y estimada señora doña María de la Concepción Martín Malmierca, esposa del que durante tantos años ha sido corresponsal de EL ADELANTO en Sanfelices de los Gallegos y hoy médico en Espeja, y al que nos une una estrecha amistad.

La bondadosa dama, de arraigadas creencias religiosas, cofrade del Santísimo Sacramento y de la Semana Devota, deja entre nosotros recuerdos imborrables y huella imperecedera de su existencia. Los numerosos conocimientos de los suyos, que supieron del carácter afable y sencillo, siempre dispuesto a hacer el bien a su alrededor, han de sentir profundo dolor ante tan triste noticia y se sumarán al duelo de los suyos con cariñosas y sentidas manifestaciones de sincera condolencia.

Desde estas columnas, rindiendo homenaje a la finada y adhiriéndonos a esas manifestaciones, hacemos también presente el testimonio de nuestro sentido pésame, que enviamos con tanto afecto como sentimiento a su afligido esposo, don Manuel Cruz García (médico de Espeja); hijos, María de Araceli, Hortensia, Matías, María-Paz, María-Encarnación y Asunción; hijos políticos, don Millán Morillo (interventor del Instituto Nacional de Previsión), don Avelino Alonso Barrado (practicante de la Policía Armada y de Tráfico), don César González Guevara (de la Delegación Nacional de Prensa y Propaganda); nietos, hermanos, hermanos políticos y demás distinguida y estimada familia.

VARIAS

Ha sido nombrado en propiedad definitiva maestro de la graduada "Andrés Manjón", de la ciudad de Zaragoza, nuestro buen amigo y colaborador don Armando Ferreira Madurga, que en breve marchará a su nuevo destino.

Reciba nuestra más cordial enhorabuena.

NUEVOS COLORES EN
LANAS
para labores hemos recibido, los cuales, formando un conjunto de
Miles y miles
de madejas, podrá usted admirar hoy y mañana si visita nuestra
GRAN EXPOSICION
La Casa de las LANAS
EL GLOBO
QUINTANA, 3
Publicidad G. S. FRAILE

ESPAÑOL
Si quieres modificar favorablemente el clima de España, sigue este consejo: PLANTA ARBOLES.

Aviso a los cooperativistas de La Hortelana Salmantina

Como en algunos de nuestros socios hay la equivocada creencia de que no les urge la petición de patatas para siembra, les comunicamos que nuestros pedidos estarán supeditados a la demanda que tengamos de las distintas clases; esto es, que sólo pediremos las que nos hayan sido encargadas.

Llamamos la atención de nuestros socios para que no les ocurra, por su equivocación, que se encuentren, en su día, sin la simiente necesaria, y menos de la clase que deseen y en los almacenes que les convenga.

Salamanca, 30 de diciembre de 1943.—El jefe de la Junta rectora, José González.

LA CAMPANA
Expone HOY y MAÑANA, día y noche
LA MAS INEXPLICABLE OFERTA
La más fantástica Exposición de zapatos
AÑO NUEVO PRECIOS NUEVOS
Esperamos su visita y sus compras
Los mejores tejidos, en EL TESORO
Publicidad ARENAS

El prestigio de RIOS
ha llegado hasta los REYES MAGOS, quienes eligen nuestros zapatos para depositar en ellos sus juguetes y regalos
Gmo. Franco, 47 Concejo, 9
Vea nuestra Exposición de zapatitos de niño
Publicidad AVIL

Universidad de Salamanca 2019

En la Abadía Cisterciense de «Viaceli»

ASCENDE SUPERIUS

Cuando el doctor melífluo con otros veinticinco compañeros, llamara a las puertas de Claraval, sin duda que San Esteban no presentiría el gran florecimiento de su Orden monástica, al punto de extinguirse apenas nacida. Pero Cluni necesitaba la reforma y un nuevo Paulo, sin camino de Damasco, era menester para Europa. La llamada del Señor prendió en Bernardo, y cual nuevo apóstol de las gentes predicó las cruzadas, apaciguó los pueblos, reconcilió a los príncipes y magnates y sentó las bases de una nueva vida monástica de gran rigor y penitencia, de dura disciplina.

Estas y otras muchas cosas nos ha evocado la profesión solemne que el R. P. Valeriano Yagüe, de la Compañía de Jesús, bien conocido y querido en nuestra ciudad, hizo el día de la Inmaculada Concepción en la V. O. del Císter, en la Abadía de Cóbreces (Santander). El acto, que tuvo lugar bajo la exhortación del padre provincial de la Compañía de Jesús, reverendo padre Ramón Calvo, revistió una gran solemnidad, que llamó aún más la atención a los que en contacto permanente con el mundo no estamos acostumbrados a estas cosas.

Allí, bajo la amplia cúpula de la Abadía de Viaceli, cuya esbelta y punzante torre parece clavarse en el cielo, nuestros ojos presenciaron la entrega solemne, el holocausto definitivo, la donación total de sí mismo que hizo el nuevo profeso—como dijera el P. Calvo—tras de haber dedicado lo mejor de su vida a la impaciencia donante al apostolado incansable, para dejar que la semilla rinda su último fruto: La imploración continua, la vigilia tenaz cual nuevo rocío.

Acción y oración. Dos palabras que resumen toda una vida. Y dos palabras que resumen también toda la vena de dos milicias espirituales. Si Ignacio de Loyola veló sus armas ante la Virgen de Montserrat, cual nuevo caballero de la acción y del espíritu, el P. Valeriano Yagüe ha querido dejarlas a buen recaudo, ofreciéndolas en holocausto, tras de haber combatido, a los pies de la Virgen María. Y a la nueva entrega, cambio de nombre—por el de Luis—y mudanza de hábito. El negro sayal de la acción, tórnase por el blanco de la oración, y una nueva tonsura circunda sus sienes.

Mas antes había que depositar las armas, porque el caballero de la acción—mitad soldado—iba a transformarse en caballero del espíritu—mitad monje—. San Miguel Arcángel, en cuyo día fué acogido el P. Yagüe por "misericordia Dei et Ordinis" en el Monasterio de Cóbreces, fué el testamento ritual del hijo de la Compañía. ¿Casualidad? ¡Providencia Divina!

Ayunos, penitencia, esclavitud constante. Este es el nuevo camino que en un afán de superación ha elegido el P. Yagüe.

¡Y con él, la obediencia, el aislamiento continuo, el silencio perpetuo, pero todo bajo un signo de alegría y de esperanzas, como los ángeles en el cielo, pues los monjes cistercienses "trabajan cantando, oran cantando y mueren cantando." (Padre Calvo).

Ascende superius. Bajo este signo, que es una meta sin fin, el soldado de Loyola ha tomado su alma y su cuerpo en el monje de Bernardo. Y a la manera de los dos, el uno escribiendo sus Ejercicios Espirituales y el otro pronunciando sus elocuentes discursos, lo verifica bajo la advocación de la Madre de Dios, en un día grande, lleno de luz y resplandor, en medio de los días de las tinieblas y turbulentos que vive el mundo. La Abadía Cisterciense de Viaceli fué el día de la Inmaculada Concepción la mejor réplica a los momentos encenagados en que vivimos, y la paz y silencio de sus claustros, la evocación de aquella gran figura que porque entonces creían en Cristo desde los Príncipes hasta sus lacayos, predicaba las Cruzadas, apaciguaba a los pueblos...

La guerra no termina. El hombre sirve febrilmente a la máquina. El mundo enloquece. Una civilización de veinte siglos está a punto de perecer. Monte Cassino, el Monasterio más afamado de Italia, donde fundara San Benito, puede ser víctima de la guerra. Cuando ésta termine, ¿no será, acaso, el momento cenobítica en donde el rumor del mundo no turbe el alma y enloquezca el cerebro y el corazón?

NORIMA

Lea usted EL ADELANTO

El Asilo de Niñas Huérfanas de Béjar

Llegó a nuestras manos, hace meses, un hermoso libro del reverendo Padre Marcelino González, S. J., titulado "Sor Matilde, Sagrado Corazón de Jesús, fundadora de la Congregación de Amantes de Jesús e Hijas de María Inmaculada". Su lectura recreaba nuestro espíritu, admirando las heroicas virtudes de esta ejemplar religiosa que desplegó sus primeras actividades en la ciudad de Béjar, a la que quiso elegir para cuna de su Congregación, y en la que dejó establecido un Asilo que hoy día alberga cerca de medio centenar de huerfanitas.

días de estancia en la industriosa ciudad, quisimos visitar personalmente este Asilo, valiéndonos para ello de la antigua amistad que nos une con su virtuoso capellán.

Madre Nieves, actual superiora, nos recibe afablemente. Consagramos unos momentos a la memoria de varios familiares de la fundadora, que nosotros habíamos conocido. Nos ponderaba sor Nieves las dificultades de los primeros años del Asilo, establecido a fines de 1894 en una modesta casa de la calle Alojería, propiedad de la Madre Matilde. De aquella pequeña comunidad—seis niñas y cuatro religiosas, instaladas en el "Portalito de Belén", como nosotras le llamábamos—formaba parte la que hoy es vicaria general de la Congregación, reverenda Madre Teresa de la Santísima Trinidad, que ha vivido entre los bejaranos muy cerca de cuarenta años, granjeándose, por sus virtudes, el cariño y la estimación de todos.

Como fijáramos la atención en una artística fotografía que adorna las paredes del locutorio, madre Nieves nos dice:

—Es la excelentísima señora doña Manuela R. Arias, donante de este edificio e insigne bienhechora nuestra, a la que guardaremos gratitud eterna; en vida nos visitaba a diario, compartiendo nuestras penas y alegrías; nos quería mucho; su muerte nos privó de muchos consuelos y atenciones.

—¿Son muchas las niñas asiladas?

—Cincuenta y tres personas formamos la Comunidad: cuarenta y seis niñas y siete religiosas.

—¿Medios de subsistencia?

—Ingresos fijos no tenemos; las suscripciones voluntarias; las postulaciones por los pueblos y un pequeño Colegio de párvulos; todo ello no llega para sostenernos. Estamos atravesando una crisis económica muy aguda. Este año no pudimos hacer matanza y hubo días de grandes dificultades. Figúrese, 53 personas y ¡cómo está la vida! Pero, gracias a Dios, la Providencia vela por nosotras, porque ya ve nuestras niñas...

Después visitamos la capilla, las clases, el comedor y otras dependencias, apreciando en todas marcada modestia y exquisita limpieza.

—Madre Nieves, si no se ofendiera, la diríamos que observamos en la casa algunas deficiencias.

—Díganlas, francamente, y si está en nosotras, pondremos remedio.

—Encontramos un tanto reducida la capilla, echamos de menos un patio para recreo de las niñas y un salón de actos...

—Hace tiempo que suspiramos por eso. No puede suponer la pena que sentimos porque nuestras niñas no puedan gozar de aire libre y de sol.

Las tres cosas que usted indica, son indispensables en todo colegio.

Es deseo de nuestras superiores establecer en Béjar un Oratorio Festivo a modo de los de Don Bosco, donde reunir las tardes del domingo, algunos centenares de niñas externas, jugar con ellas, rezarlas el rosario, darlas la bendición, y de vez en cuando, tener alguna funcioncita de teatro o sesión de cine; sacándolas de la calle, donde tantos peligros existen. Para esto, necesitamos una casa con patio, capilla capaz y un salón espacioso.

Otra de las necesidades, muy sentida en Béjar, y a la que deseamos atender, es la asistencia a domicilio de los enfermos.

Pida usted a Dios que nos proporcionen medios y verá qué de cosas haremos en esta ciudad tan apreciada de nuestra reverendísima Madre general.

Nos despedimos de Madre Nieves, agradeciendo sus atenciones y haciendo votos para que Dios inspire a los bejaranos y proporcionen a estas buenas religiosas medios económicos suficientes para desarrollar su obra, llamada a producir abundantes frutos en Béjar.

TEOFILO

NOTA COMICA

—Pero comandante, muchas veces se ponen dibujos graciosos en los aeroplanos.

(De «The Sketch», Londres.)

EL SUEÑO DE LA PAZ

Solo en las convulsiones primitivas,
cuando el planeta sus entrañas vivas
plasmó en montañas y en el mar profundo,
algo existió que conmoviera al mundo
más que esta guerra y su furor suicida.
¡Y aquello era la Vida!
Era—por muchas veces milenaria—
de un mundo nuevo y fuerte,
la gestación tremenda, necesaria.
Y esto es atraso y muerte,
aunque la Historia alguna vez proclama,
como en la Grecia antigua, que la llama
de dolor y de gloria, de esa tea,
para el temple viril de las naciones
indispensable sea.
Mas, tales ahora son sus ambiciones
de muerte y destrucción, que las espadas,
y aun los mismos fusiles y cañones,
no le bastan, y mata con aviones
monstruosos, no tan solo a los varones
que son duros y bravos combatientes,
sino a pobres mujeres desoladas,
a enfermos y criaturas inocentes,
—dejando al paso roto y arrasado
cuanto de hermoso nos dejó el pasado—
como si ya la vida no tuviera,
aun sin esta explosión bárbara y fiera,
dolores suficientes,
O preciso se hiciera
apelar fatalmente a la matanza
para no perecer, viendo agotado
nuestro globo, o al máximo llegado
de su ya decadente rendimiento,
Cuando el hombre no alcanza
ni a sospechar la virginal riqueza,
la energía, la vida, la belleza
que hay en el sol divino, o en el viento,
la atmósfera o el éter invisible,
la fósil selva, el mar que nos rodea,
que guardan su secreto, incognoscible
todavía al humano pensamiento.
Mas este es vara de Moisés, que toca
la arena estéril o la seca roca
y brota el agua viva de la idea.
Desprendámonos, pues, de toda impura
concepción material, como el insecto
por volar abandona su envoltura
y subamos al bien y a lo perfecto,
advirtiendo con ojo previdente
el juicio duro, pero fiel, que habremos
de merecer a la futura gente:
Más grave que aquel juicio que hoy tenemos
del salvaje brutal de la caverna
ya que, pese a tantísima centuria
como de su existencia nos separa,
no es nuestra condición más dulce y tierna,
y tan solo es distinta nuestra furia,
en que el progreso le aprovecha para
aumentar la eficacia y la potencia
del mal, justificando la sentencia
del viejo Eclesiastés, sabia y sombría:
"Solo suma dolor quien suma ciencia"
que, sin amor, la ciencia es triste y fría.
Y, aun reputando utópico el empeño
de la concordia entre el linaje humano,
no cortemos las alas a este sueño,
que la especie en el lodo se hundiría,
como un ave caída en un pantano.
Sigamos, pues, soñando todavía,
el sueño de la paz, noble y cristiano,
de que ha de amanecer un claro día,
—rota esta sombra que a la luz encierra—
en que se cumpla aquello que se oía
la noche que en la Historia es la más pura,
"Paz a los hombres buenos en la Tierra
y gloria a Dios en la celeste altura".

EMILIO MUÑOZ

Contraataques alemanes en el frente del este

Después de haber sido ocupada una nueva posición, el jefe de la unidad que realizó la operación visita los nuevos atrincheramientos

(Orbis foto.)

La guerra en Extremo Oriente

Comunicado japonés.

Tokio.—Un comunicado del Cuartel General Imperial anuncia:

"Desde el mes de octubre último, han sido hundidos catorce submarinos enemigos en aguas japonesas y en otros teatros de guerra.

Aviones de la marina japonesa atacaron el 25 de diciembre a un barco de guerra adversario, al norte de Bougainville, la unidad enemiga fué gravemente averiada".—(Efe.)

Ocupación de un aeródromo

Cuartel General aliado en el Pacífico sudoeste:

El aeródromo del Cabo Gloucester, en Nueva Bretaña, ha sido conquistado por unidades de fusileros marinos, según se anuncia oficialmente.—(Efe.)

Una ciudad completamente destruída

Shanghai.—La que fué bella y floreciente ciudad de Changte, con más de 160.000 habitantes no es hoy en día más que un montón de escombros, escriben los corresponsales de guerra autorizados por las autoridades niponas a visitar el teatro de guerra de una de las más cruentas batallas libradas por el ejército japonés en China desde el comienzo de la campaña en este país.

Changte —añaden— no será reconstruída.—(Efe.)

Depósito de Intendencia de Salamanca

ANUNCIO

Debiendo procederse en este Establecimiento a la venta, por gestión directa, de 1.500 kilogramos aproximados de efectos de correaje de goma inútiles, a quienes interese pueden presentar oferta hasta las doce horas del día 10 del próximo mes de enero, en las oficinas de este Depósito (Plaza de los Caídos), donde puede ser examinado el pliego de bases que ha de regir en la venta.

Salamanca, 30 de diciembre de 1943.—El jefe de los Servicios.

¡HUERFANOS!

El nuevo Estado vela por ti en tu precaria situación por medio del Subsidio de Orfandad.

Dando la alarma

Este observador avanzado alemán, al notar la presencia de enemigos, dispara su pistola luminosa para, con este signo convenido, hacer que sus compañeros avancen y sofoquen el intento soviético

(Orbis foto.)

VIDA RELIGIOSA

PP. DOMINICOS (SAN ESTEBAN)

2 de enero, primer domingo de mes, función mensual del rosario. A las nueve, misa de comunión para los cofrades del Rosario Perpetuo.

Por la tarde, a las siete, exposición, solemne hora de guardia, sermón, reserva y procesión y adoración.

PP. CAPUCHINOS

El domingo, día 2, celebrará la Cofradía del Santísimo Cristo de la Agonía su función mensual. Por la mañana, la misa de comunión general, a las ocho y media. El ejercicio de la tarde, a las siete.

MATERIALES HERGAR

Fabricantes de MOSAICOS HIDRAULICOS

POR MEDIACION DE

AGUSTIN VICENTE ALVAREZ

CALLE DE ARRIBA, 15

Agente exclusivo de ventas;

como testimonio de afecto y agradecimiento por su continuada colaboración, cordialmente desean a sus clientes amigos y favorecedores, toda clase de prosperidad en el

AÑO NUEVO

y ponen a su disposición los nuevos y ampliados catálogos en sus diferentes gamas y dibujos

Agricultores, Hortelanos

ATENCION

La Casa Hipólito Sánchez, de Carbajosa de la Sagrada (Salamanca), especializada en construcción y reparación de norias, os ofrece norias de todos los tipos. Norias de mano, especiales por su ligereza. Llevad una noria de cualquier tipo y veréis su buen resultado. Solidez. Economía. Catálogos gratis

COLISEUM
A las 7,30
LA PARRANDA
cantada por
MARCOS REDONDO
a las 10,45
LA TEMPESTAD

LICEO A las 3,30
El terror de la sierra
1,10, butaca — 0,35, general
A las 5, 7,30 y 10,30
La historia de Irene Casel
por G. Rogers y F. Astaire

MODERNO
A las 4,15, 7,30 y 10,30
Mujeres en la guerra

Publicidad AVIL

Camisería Velasco

al cumplirse el primer año de su apertura, agradece a sus clientes y amigos la colaboración prestada y aprovecha la feliz oportunidad para desear a todos un venturoso y próspero AÑO 1944, ofreciéndoles una maravillosa colección de

REGALOS PARA REYES

de exquisito gusto y precios muy convenientes

Publicidad AVIL

En su presupuesto para 1944 incluya reposición de este material nuevo

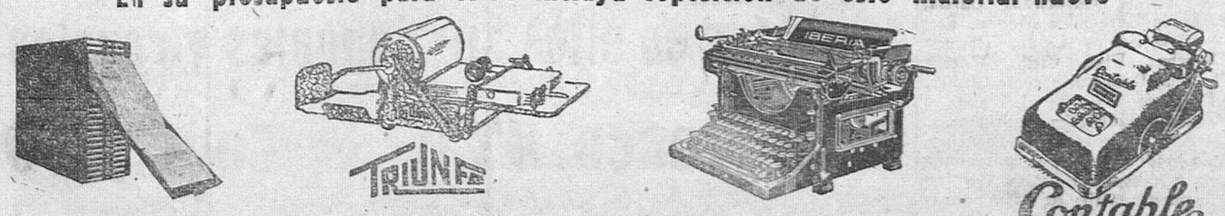

Con él hallará seguridad, actividad, y organización del trabajo.
Representante exclusivo: F O R C A T. — Ventas: Avenida de Mirat, 39.

Publicidad AVIL

Feliz Año Nuevo le desea

LA COSTA AZUL

Anuncios NAVAZO

Universidad de Salamanca 2019

ESPECTACULOS

COLISEUM
Debut de la Compañía de Marcos Redondo

¿Cuántos años hacía que el gran divo barítono no actuaba en Salamanca? Desde luego muchos. Pero el recuerdo de sus triunfos en nuestros escenarios, perduraba y por eso la expectación que rodeaba su de-

but, hasta darle la categoría de acontecimiento artístico.

Marcos Redondo, por no haber llegado el decorado para "La Parranda", anunciada para su presentación, cantó la briosa partitura del maestro Guerrero "Los gavilanes". Cuando apareció en escena el insigne cantante y resonaron las notas magníficas de la romanza del indiano, creció la expectación, mientras dejaba escuchar su voz potente, maravillosa, y al final se cerraron las manos en una de las ovaciones más clamorosas.

Marcos Redondo, sigue siendo el "gran Marcos", como un amigo y también barítono lo calificara. Su voz extraordinaria, potente y pura, su escuela todavía no igualada y el gusto que pone en la labor, fueron motivos más que suficientes para el éxito. Después, los dúos, las romanzas fueron cantadas de manera formidable, y aunque un poco reservado a la repetición, al llegar a la "Canción del oro", no tuvo más remedio que repetirlo, ante la insistencia de los aplausos, reafirmando todos los valores que lo colocan como la figura señera del arte lírico español.

La presentación de la compañía fué también un éxito. Carmen Ruiz, tiple de excelentes cualidades y de voz armoniosa, cantó muy bien la parte de Adriana, así como el tenor Mariano Ibars, que sabe poner entusiasmo en su labor.

Angelita Navalón, tiple cómica simpatiquísima, de figura graciosa y de voz exquisita, hizo el papel de la gentil Rosaura, dando prestancia y donaire a su parte, haciendo gala tanto de sus méritos de cantante segura y ágil, como de actriz plena de ductilidad y de perfecta naturalidad.

Cerraron el conjunto, el primer actor y director, Mariano Beut, Enrique Lorente, la actriz de carácter, Teresa Sánchez, y Joaquín Torro.

En función de noche se representó la ópera española de Camprodón y Arrieta, "Marina", que sirvió para reafirmar las cualidades del notabilísimo barítono José María Aguilar, que ya en otras ocasiones triunfó en Salamanca. Magnífica la tiple Lolita Pastor, de bien acusada escuela de canto y de voz purísima, y en iguales méritos que en la función de tarde, el tenor Mariano Ibars.

El bajo Francisco Viñas cantó de manera impecable, y excelentes, Julia Garzá, Jerónimo Gabarri y el tenor José Farre, que hicieron expresión de todos sus méritos.

Los coros, la presentación y la orquesta, dirigida por los maestros Garrido y Mule, admirables.

JAVIER DE MONTILLANA

—o—

LICEO
"La historia de Irene Casel"

Gilger Rogers y Fred Astaire, trajeron al cinema una nueva modalidad de comedia musical, donde sus méritos tuvieron la expresión más perfecta. El baile de la simpática pareja tenía un ritmo con sello personalísimo, y así triunfaron en todas sus creaciones.

"La historia de Irene Casel" es una narración amena, interesante y sugestiva, donde se centran la modalidad musical de los dos geniales artistas, y el tema, un poco conocido, de una linda muchacha, que al fin encuentra su felicidad. Todo esto da ocasión a escenas de fino ingenio y de cordial simpatía, para encontrar en una presentación esmerada y una excelente técnica cinematográfica, los motivos suficientes para el éxito.

CARTELERA PARA HOY

BRETON.—A las 4,30, **"EL GONG DE LA VICTORIA"**, por Robert Taylor; a las 7.45 y a las 10,45, **"LA CIUDAD SOÑADA"** (estreno), por Cristina Soderbaum y Paúl Klinger.

TARAMONA. — A las 4,30, **"LADY HAMILTON"**; a las 7,30 y a las 10,30, **"MARIA ESTUARDO"**, por Katharine Hepburn.

TEATRO EDUCACION Y DESCANSO.—A las 4,30, **"UN PAR DE GITANOS"**, por Laurel-Hardy; a las 7,30 y a las 10,45, **"DORA, LA ESPIA"** (estreno), por Maruchi Fresno y Jesús Tordesillas.

COLISEUM.—A las 7,30, **"LA PARRANDA"**, cantada por Marcos Redondo. A las 10,45, **"LA TEMPESTAD"**, del maestro Chapí.

LICEO.—A las 5, 7,30 y a las 10,30, estreno de **"LA HISTORIA DE IRENE CASEL"**, por Ginger Rogers y Fred Astoire.

MODERNO.—A las 4,15, 7,30 y 10,30, **"MUJERES EN LA GUERRA"**, por Mac Claike y Nendy Barrie.

CAFE AVENIDA
GENERAL MOLA, N.º 1
HOY, DIA 1.º DE ENERO
a las diez de la noche
GRAN FIESTA
de arte andaluz
por la
NIÑA DEL ARENAL
y FARINA
con la guitarra — del maestro Molina
ARENAS

Tercera Exposición de Artesanía

Algunas de las labores que han figurado en la Exposición de Artesanía, organizada por la Jefatura provincial de la Obra, en el Casino de Salamanca (Foto Buxaderas.)

FALLO DEL JURADO

Reunido en el día de hoy el Consejo asesor de la Obra Sindical "Artesanía", acuerda dar el siguiente fallo:

Bordado: Primer premio y la medalla de Artesanía, Desideria Hernández, de Fuente de San Esteban, por su trabajo número 24 del catálogo: colcha de hilo casero bordada en seda de colores. Centro, un dragón y flecos de la misma tela.

Segundo premio y segunda medalla de Artesanía: Mercedes Hernández Calvo, de Béjar, por su trabajo número 43 del catálogo: colcha de lujo bordada con una aplicación de una cacería completa en deshilado. El Consejo hubiera estimado esta colcha con más alta recompensa si la restante labor presentada por esta artesana fuera más ajustada a los motivos tradicionalmente decorativos del bordado popular salmantino.

Diplomas: Se conceden diplomas a Mercedes Hernández Tabernero, Marcelina Alcántara, Rosario Argüello, Carmen Martín Sendín y Joaquina Velasco Barba.

Figuras de nacimiento: Primer premio y primera medalla de artesano de figuras de Nacimiento, al joven Juan Sánchez, de Fuentes de Béjar, que ha modelado y patinado un Nacimiento compuesto de treinta figuras.

Segundo premio y segunda medalla de artesano de figuras de Nacimiento, Venancio Blanco Martín, de Matilla de los Caños, que ha modelado un grupo de la Adoración de los Reyes en barro patinado.

Diplomas: Al artesano Bernardo Pérez, albañil, por su pintoresco Nacimiento de figuras recortadas, graciosa instalación con fondo de casas hechas también por el mismo.

Al Hospital provincial, de lujosa instalación, bello paisaje e ingenioso dinamismo en algunas figuras.

Al Jardín Infantil (Alamedilla), por el delicado procedimiento de hacer el Belén por niñitos de tres a cinco años, como un bello juego piadoso.

También son muy dignos de admirarse el del Colegio de San José de la calle del Profesor Sáez, el del Noviciado de Padres Jesuítas, el de Arístides Mateo Bermejo y el de Carmen Ortega y el de la Juventud de Acción Católica de San Pablo.

El Consejo, finalmente, acuerda hacer público su agradecimiento al Casino de Salamanca por habernos cedido uno de sus más gratos salones para la Exposición, y al escaparatista de Sederías "Doyes", por la instalación acertada de la misma.

Salamanca, 31 de diciembre de 1943.—Emilia Velázquez Solana, regidora de la Hermandad de la Ciudad y del Campo; José Manuel González Ubierna, Eduardo Lozano Lardet, Manuel Gracia, Francisco González Macías, Lorenzo González Iglesias, José María Viñuela y Antonio García Boiza.

Contra el frío
ANIS CASTELLANA
Publicidad ARENAS

El Embajador turco en Londres, informa a su Gobierno

Reunión del Consejo

Estambul. — Los ministros se han reunido en Consejo. Se carece de información acerca de lo tratado en esta sesión. (Efe.)

Llega el embajador.

Angora.—El embajador turco en Londres ha llegado a Angora para informar al Gobierno. (Efe.)

DOCTOR PELAEZ REDONDO
Profesor de la Facultad
MEDICINA INTERNA
RAYOS X
Consulta de 12 a 2
Zamora, 8 Teléfono 1975
Publicidad VICTORIA

VIDA Y CULTURA

LA COLECCION CISNEROS

Por Angel DOTOR
(Miembro de la Real Academia Hispano-americana de Ciencias y Artes)

He aquí en esta gran biblioteca que, dirigida por el catedrático de la Universidad Central, don C. Pérez Bustamante, ha creado recientemente Ediciones Atlas, de Madrid, la acaso más importante iniciativa editorial del año que acaba de transcurrir. No cabe duda que representa cumplida superación de cuantas cualidades cristalizaron ya en precedentes colecciones afines publicadas a lo largo de los últimos lustros, las cuales fueron encomiásticamente enjuiciadas por la crítica y, a la vez, acogidas con fervor por los públicos.

Con la "Colección Cisneros" que representa, pues, verdadera actualidad literaria y cultural, se propone Ediciones Atlas cumplir finalidad tan en extremo cardinal y laudable para los núcleos lectores hispánicos—en esta hora eminentemente recuperadora y afirmativa de la doble misión providencial de Patria y Raza—como es facilitar a la generalidad el conocimiento no sólo de libros consagrados por la fama, sino de otras numerosas creaciones literarias de todos los géneros, que vino siendo imposible lograr hasta aquí por causas diversas, o sea—como dicen los propios editores—"muchas obras poco conocidas e injustamente olvidadas de los grandes maestros de la literatura universal y de otros autores casi ignorados, cuyas producciones proporcionan bellas enseñanzas, aspectos interesantes y, con frecuencia, relatos y trozos magníficos y sugestivos, por su estilo y amenidad de la vida, de la poesía, de las costumbres, usos e instituciones de épocas pretéritas o de los tiempos contemporáneos".

Ninguna otra serie moderna de tipo ofrece número tan considerable de esos libros comúnmente llamados raros y curiosos, constitutivos, como es sabido, de inagotable caudal que, en pureza, cabe conceptuar perdido para casi todos los lectores, ya que su existencia vino siendo conocida solamente por los especialistas y eruditos, lo mismo cabe decir de las obras magistrales, por lo general extensas, cuyo precio y escasez las hacen inaccesibles de ser popularizadas; obras que ahora aparecen incluídas en la "Colección Cisneros", mediante excelentes selecciones denotadoras de una acuidad exquisita y un empeño ejemplar.

Innecesario resulta ponderar, pues, con lo ya dicho, el valor relevante que ofrecerá la biblioteca de que nos ocupamos, una vez terminada su publicación, como verdadero exponente sintético de valores universales y eternos, único en su género. Al haber estado presidida su selección por un criterio electivo en cierta manera ecléctico, o sea cuidando en todo momento de unir al auténtico mérito literario las enseñanzas educativas y de formación—que con tanta frecuencia se dan en las creaciones históricas y de viajes—, síguese de ello que la totalidad de los títulos incluídos en esta biblioteca ofrezcan positivo interés para toda clase de lectores, sean hombres o mujeres, jóvenes o viejos, profanos o eruditos.

El plan de la biblioteca comprende la publicación de cien volúmenes, tamaño 12 por 20 centímetros, con unas 200 páginas de texto, esmeradamente impresos y de atrayente y manejable factura, todos ellos contentivos de interesante prólogo o nota preliminar de índole biográfica, y, a la vez, doctrina crítica y divulgadora, así como excelentemente traducidos al castellano, por autores de reconocida solvencia, cuando de creaciones extranjeras se trata. Lo que en tantos otros casos de bibliotecas o colecciones similares constituyó motivo bastante para recelar no llegara a su completación, dudando justificadamente de la seguridad ofrecida en el desarrollo del programa editorial prefijado, al advertirse la lenta e irregular salida de los volúmenes, es, decimos, eludido de manera concluyente en esta serie con el que resulta rápido ritmo periódico de aparición de seis títulos mensuales, lo cual hace alcance ya la colección casi la mitad del centenar—exactamente cuarenta y tres cuando escribimos este artículo—, con lo que podrá encontrarse terminada al mediar este ahora incipiente año 1944.

No cabe ofrecer aquí una reseña detallada de autores y obras que sirva para dar una completa idea de esa singularidad con que se adunan tan meritísimas selección y amplitud, haciendo, a la vez, concretas y oportunas consideraciones acerca del significado de los numerosos libros justamente tenidos como raros que en la colección van apareciendo, pues por descontado que ello requeriría considerable espacio, o más bien escribir una serie de glosas informativas como la presente, sin que por ello renunciemos hacerlo alguna otra vez sobre el tema.

La simple ojeada del catálogo es, a este respecto, más elocuente que todo cuanto acerca de ello se pueda consignar aquí sin estampar nombres ni títulos. Bástemos, pues, repetir y decantar ese sentido tan sobremanera original y valiosísimo que, por todo lo ya apuntado, representa la "Colección Cisneros", de cuyo éxito resonante no cabe dudarse, y por lo cual tan merecidos elogios deben ser discernidos a quienes la editan y a quien la distribuye, contribuyendo así, de consuno, a dotar a tantas personas como, por haberla menester, han de irse manifestando interesadas en su conocimiento y posesión, de un elemento inapreciable que junta con acierto y buen gusto a los valores culturales y artísticos más altos la mayor capacidad de recreo espiritual.

«EMMANUEL» o Dios con nosotros

Mes de enero, mes niño, primogénito del nuevo año, que ha nacido como un retoño del año viejo, decrépito y caduco.

La vida es ésto: nacer, desarrollarse y morir. ¡Ay del que no se reproduce! Pasará y dejará tras sí la misma estela de olvido, que envuelve a los que no existieron.

Las fiestas navideñas, cuyos ecos se extinguen por momentos, y el renacer del nuevo año, enriquecido con las experiencias del pasado, deben ser para el cristiano el mejor motivo de sus meditaciones serias.

Con el nacimiento del Salvador, se acabaron todas las vetustas y caducas ambiciones, no satisfechas, del corazón humano y renació la nueva era, retoño exuberante de vida espiritual y desprendida de cortezas y carroña.

Hasta entonces, el hombre buscaba a Dios por egoísmo, como se buscan las influencias de un poderoso temido, a quien es necesario tener contento a todo trance. Desde entonces, el Hijo de Dios, aparece como nuestro hermano, que nos busca, afanoso, para contarnos lo que ha visto en tierras extrañas y hacernos partícipes de sus felicidades.

Es nuestro hermano mayor, primogénito entre los hijos de Diss, que lleva sobre sus hombros el manto de la soberanía infinita, y, al mismo tiempo, todas las flaquezas humanas no incompatibles con su infinita Santidad.

Jesús, nacido en el olvido de la gruta, no vino para estar siempre olvidado.

Será el "Dios con nosotros" de la profecía, será el Niño tierno; pero que llevará encantados, con las delicias de sus atractivos, al lobo avariento, al tigre feroz y al león soberbio, que han dulcificado su ferocidad en santa hermandad con el pacífico cordero y el laborioso buey.

Rodeado de los nuevos retoños de espíritu, nacidos de las viejas raíces, hará que, de nuevo, la tierra, seca y escabrosa, al recibir la frescura de su presencia, vuelva a ser el antiguo paraíso de delicias.

El hombre será otra vez el niño, hijo de Dios. Si no os hiciéreis como niños, renaciendo, no en carne, sino en espíritu, no entraréis en el reino de Dios.

El mes de enero, mes niño, nos recuerda todas estas cosas.

Por eso las almas buenas se consagran al Niño Jesús, no ya en la cuna, sino poderoso y lleno de majestad, aunque en plena niñez.

Es el mes del Niño Jesús Rey y Soberano, cuya manifestación más genuina es el Niño Jesús, bajo la advocación de Praga. Niño con corona y cetro, con manto imperial y globo terráqueo, todo bajo una sonrisa del Niño-Dios.

Por eso en este mes, la Archicofradía del Milagroso Niño Jesús de Praga, erigida en la iglesia de Padres Carmelitas, que durante todo el año, mes tras mes, quiere atraer a las almas buenas a ese divino y pequeño Emperador; en este mes se moviliza en el sentido amplio de la palabra y con todas sus fuerzas llama a toda clase de personas y les dice: El mundo no se puede renovar de otro modo, que el proclamado por el Salvador; con una vida inocente, una vida pura y de buena voluntad, como de niño.

La fuerza ha traído la guerra, y la guerra, el luto a las familias. Las familias huérfanas y sin juventud, volverán a florecer y retoñar con nueva y verdadera vida, si el niño, si el adolescente no se vuelve a extraviar por quererse hacer demasiado pronto hombre y avergonzándose de permanecer siempre con un corazón niño.

NOTA. — Las fiestas de la Archicofradía que comienzan hoy, se publican en la Sección de Cultos.

¡MUJER TRABAJADORA!
Un Préstamo Nupcial por valor de 5.000 pesetas te facilitará la instalación de tu nuevo hogar y la liberación del trabajo por cuenta ajena.

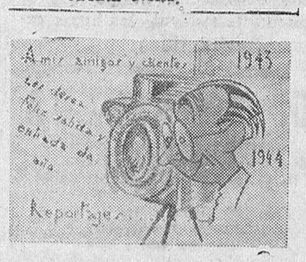

Lea usted la HOJA DEL LUNES

PROXIMA APERTURA
Mercería JUANES
Especialidad en artículos de piel
SANCHEZ BARBERO, NUM. 2
Anuncios NAVAZO

Regalo de Reyes de la Casa CIMA

La mejor máquina de coser
La mejor marca
La de más garantía
CIMA POR DOCE PESETAS SEMANALES

NIÑAS: Ya llegaron para vosotras las máquinas de coser por 195 pesetas. El mejor regalo para su hija.
En la Casa CIMA encontrará las mejores máquinas de coser, balanzas automáticas, molinos, tostadores, etc. etc.
Visítenos y se sorprenderá de los precios.
Se necesitan agentes para plaza y provincia.

Casa CIMA - Sánchez Ruano, 25-Salamanca
Publicidad R. E. I.

Confecciones Rodríguez
Desea a su numerosa y distinguida clientela un prós pero y feliz año
1944
Por los arenales dicen que tienen los Reyes pero en
Confecciones Rodríguez
se detendrán para dejar los mejores regalos

Abrigos de niño	60	ptas.
Capitas azules	41	»
Trajes de niño	15	»
» de mocito	84	»
Petacas de Ubrique	8	»
Billeteros	7	»
Trajes caballero	126	»
Abrigos de marinero	75,65	»
Camisas	14	»
»	21,25	»
Pantalones paño	26	»
Corbatas	5	»
Bufandas	9,74	»
Jersey caballero, lana	12,80	»
Cazadora	7,30	»
Medias hilo	3,80	»
» »	7,15	»
Pellizas caballero	121	»
» negras cuello Astrakán	128	»
Monos de mahón	29,80	»
» »	71,90	»
Medias seda	3,50	»
» »	6,35	»
» »	9,75	»

Ya se acerca la fecha de la próxima apertura de los nuevos talleres de confección que
Confecciones RODRIGUEZ
viene anunciando a su clientela y al público en general
Confecciones RODRIGUEZ
HOY, hizo sus pruebas con su espléndida maquinaria con un cliente a las tres y media de la tarde, se le tomó medida de un GABAN, y a las siete y media se le entregó, quedando muy agradecido del corte, de la confección y del precio, sólo por 175 pesetas.
¡Pronto, Confecciones Rodríguez!
PODRA OBSEQUIAR A TODA SU CLIENTELA, con la misma rapidez, economía y elegancia.
Confecciones RODRIGUEZ
GENERALISIMO FRANCO, 38
Publicidad ARENAS

BAJO EL SIGNO DE LOCURA EMPEZAMOS EL NUEVO AÑO
MILES DE ARTICULOS A PRECIOS INCONCEBIBLES - VEAN ALGUNOS:

Bota piel hierro, caballero, forro piel	59,90	Ptas.
Zapatos paño, medio tacón, señora	4,90	»
Zapatillas paño, inmejorables, señora	5,90	»
Zapatillas paño, inmejorables, niño	4,90	»

En nuestros escaparates exponemos, HOY y MAÑANA, este alarde comercial
Calzados EL CAÑON
¡ZAPATOS A CAÑONAZOS!
La Casa que ha hecho bajar el calzado
Publicidad ARENAS

¡AGRICULTORES!
BUENA OCASION - Para que PODAIS adquirir SULFATO DE AMONIACO en intercambio con lentejas y garbanzos del sobrante decupos, a precios de tasa
OPERACIONES DEBIDAMENTE AUTORIZADAS
Almacenes MARIANO LORA Salamanca
Avenida del General Mola, 39 - Teléfono 1457
VENTA LIBRE de NITRATO AMONICO POTASICO, para empleo en cobertura con riqueza de 29 por 100 en nitrógeno nítrico (doble riqueza que los nitratos de Chile y Cal) y 7,50 por 100 de potasa anhidra
PRODUCTO ENSAYADO CON RESULTADOS SORPRENDENTES Y SEGUROS
Aduncios NAVAZO

PROXIMA APERTURA
Camisería RAMOS
MERCERIA Y GENEROS DE PUNTO
LA CASA DE TODO Y PARA TODOS
Pozo Amarillo, 14 (ANTES EN LA PERLA)
Publicidad ARENAS

Universidad de Salamanca 2019

TELEGRAMA DE LOS REYES MAGOS

Oriente, 31 diciembre.—12 noche.

LIBRERÍA CERVANTES.—Frente a Correos.—Salamanca (España). Mañana de madrugada salimos para ésa con carga importante de cuentos, libros, pinturas y otras muchas cosas para los niños y niñas buenos de ésa capital y provincia. También llegamos con un camello cargado de estilográficas y obras en piel, de literatura selecta para mayores. Saludos Melchor, Gaspar y Baltasar.

Publicidad AVIL

A don Miguel de Unamuno

(EN EL SEPTIMO ANIVERSARIO DE SU MUERTE)

Mi alma tiene sed de Dios, del Dios vivo.—Salmo 42. Vrs., 2.

Alma fuerte, en el dolor templada,
que en la honda angustia del Cristo se forjó.
Espiritual hambriento insatisfecho.
Soldado infatigable
en el duro batallar de la palabra.
Quijotesco caballero
andante,
por las ásperas sierras solitarias
de los altos, dolorosos pensamientos
y los viejos
caminos de tu España.
Así pasaste
por la vida,
tras la propia quimera desalad
Buscador errante
de verdades vivas,
tú que viste de la Muerte
el rostro descarnado.
Con el orgullo creador, sobre la frente altiva.
Y aquella sed sofocante
de inmortalidad.
Sales y vinagre
en el corazón dolido.
Un sudor de sangre
en el alma desollada.
Sobre tí, Dios,
tu Dios, el Dios perdido
del salmista, que de El sediento clama.
Hacia delante, España.
Y aquel áspero escozor,
aquel áspero escozor de mordeduras,
en la viva contradicción
de tus entrañas.

JOAQUIN CHAMORRO

Los procuradores se despiden del año

Siguiendo una tradicional costumbre, el Colegio de Procuradores de Salamanca, ha celebrado, en el día de ayer, un acto íntimo para despedirse del año.

Presidió el decano, don Blas Santos Franco, y asistieron todos los colegiados y oficiales de la Audiencia y Juzgado.

El acto resultó, en extremo, simpático, reinando la mayor camaradería, poniéndose de manifiesto, una vez más, la hermandad que existe entre los procuradores de Salamanca.

Se hicieron votos por que el nuevo año sea próspero para todos los procuradores.

UNA JOYA DE GUSTO
CASTRILLON
JOYERO
RUA, 4

R. E. I.

EMPRESARIO!

Para que tus trabajadores cobren normalmente el Subsidio Familiar, no olvides consignar los números patronal y de la declaración de familia.

El Frente de Juventudes quiere árboles para España

El arbol transforma la energía en mil productos útiles para la vida

¿Quién al presenciar el paso de una potente locomotora que arrastra medio centenar de pesados vagones, no ha pensado en la enorme fuerza expansiva del vapor del agua? Basta un exiguo número de metros cúbicos de agua transformados en vapor por las calorías que produce una pequeña cantidad de carbón, para que pesos grandísimos sean trasladados a centenares de kilómetros por ese vehículo prodigioso que llamamos tren.

A tanto llega el poder de la inteligencia del hombre, que el manso río que durante siglos y siglos recogía las aguas de las montañas y de los valles, de regatos y de riachuelos, para conducirlas tranquilamente al mar por el profundo surco que él mismo se labrara, se ve de pronto detenido por la titánica presa que el hombre opone a su paso, almacenando así el preciado líquido que al salir ahora por escasos orificios de corto diámetro, en los que se han colocado unas paletas giratorias, transforma la fuerza de la corriente del agua en energía eléctrica, que hará circular a veloces trenes, moverá gigantescas fábricas, iluminará grandes ciudades y pequenos pueblos, calentará nuestros cuerpos ateridos en largas jornadas invernales y hasta hará cocer los alimentos, que servirán para nuestro cotidiano.

Hay un principio que dice: En la naturaleza nada se crea ni se destruye, sino que únicamente se transforma. Sólo Dios puede crear de la nada. Así el hombre, en los dos ejemplos que acabamos de exponer, no ha creado ni la fuerza del vapor ni la de la corriente del agua; lo que ha hecho ha sido transformarlas para servirse de ellas y las ha transformado por medio de unos instrumentos llamados máquinas. En el primer caso transformó la fuerza expansiva del vapor del agua en el movimiento giratorio de las ruedas de la locomotora, por medio de una máquina; en el segundo, la fuerza de la corriente del río, o del agua por el almacenada, en energía eléctrica, por medio de otra máquina.

Y se nos ocurre preguntar: Así como el hombre ha sabido utilizar la fuerza del vapor o de la corriente del agua, logrando con ello progresos inverosímiles para la Humanidad, ¿qué será el día que sepa transformar la incalculable energía que a diario esparce sobre la tierra el astro del día, el sol, fuente perenne de luz, calor y fuerza?

¡¡Ah! ¿Pero es que el hombre no se aprovecha ya de esas fuerzas? Cierto que él no sabe aún transformarlas; pero existen en la naturaleza unos seres que hacen el oficio de máquinas, que convierten esas energías en otras mucho más aprovechables que todas las que la inteligencia del hombre pueda lograr con el incesante progreso de las ciencias.

Esos instrumentos son las plantas y muy especialmente los árboles.

Fíjate en lo que le sucede a una persona que en un día de lluvia se cobija bajo un paraguas; la tela extendida del aparato protector le preserva del agua; pero a quien se le ocurra ponerse a la orilla, se mojará doblemente con el agua de la lluvia y con la que resbala del paraguas.

Comparemos con este ejemplo lo que sucede con los árboles y el sol.

El Adelanto

Fundado en 1883 | Sábado, 1 de Enero de 1944 | Suscripción 15 ptas. trimestre

Vida religiosa en 1943

Los hechos más trascendentales fueron la entrada en la diócesis de su Prelado, la devoción a la Virgen de la Vega y la Consagración al Inmaculado Corazón de María

Despertó el año 1943 con la agradable noticia del nombramiento del excelentísimo y reverendísimo doctor fray Francisco Barbado Viejo para la diócesis de Salamanca.

Desde octubre de 1942, la Acción Católica, por medio de sus cuatro Ramas, realiaba con celo y entusiasmo la campaña de catroquias al cumplimiento del precepto de confesar y comulgar, es la preparación y formación de las conciencias a fin de que los fieles cumplan bien y con fruto el mandamiento de la Iglesia.

En la vida religiosa de la diócesis, estas cosas que acabamos de reseñar, pertenecen al curso ordinario de acontecimientos, que se verifican con más o menos ardor y celo en los años anteriores. Pero en el presente año, la vida religiosa de Salamanca registra un hecho de notable trascendencia, y es la entrada de su nuevo Obispo y amadísimo Pastor.

Como eran grandes las ansias de tenerle, y las noticias de la vecina diócesis de Coria eran tan consoladoras, el recibimiento al nuevo Prelado fué verdaderamente apoteósico. La ciudad entera acompaña a su Obispo hasta la Catedral, oye religiosamente la primera alocución y la devoción de los salmantinos a la Santísima Virgen se acrecienta y se enardece al escuchar aquellas palabras encendidas en amor mariano.

El entusiasmo del señor Obispo por la Acción Católica ha hecho que las cuatro Ramas cobren nuevos bríos y alientos, y emprendan obras de fecundo apostolado. Se distingue por su ardor la Juventud masculina, que, entrada ya en una organización perfecta y efectiva, dará muy pronto frutos abundantes.

El excelentísimo señor Obispo se encontró, respecto a la devoción de la Virgen de la Vega, patrona de Salamanca, con una herencia malbaratada y casi deshecha, pero su fervor mariano se emplearon en seguida en la restauración de esta devoción tan obligada a todos los buenos salmantinos.

Hay que reconocer que la ciudad de Salamanca ha decaído en la vida religiosa, y es porque se ha roto la unidad interna y moral, y, como consecuencia, pulula una generación enteca y en parte inmoral, que es anillo desprendido de nuestras santas tradiciones. El doctor Barbado comprendió al punto esta situación e inyectó en la vida espiritual de Salamanca lo que es germen de renovación moral, la devoción y el culto a Nuestra Señora la Virgen de la Vega.

El año 1943 ha sido de iniciación, el 44 debe ser de progreso y perfeccionamiento. La historia de un pueblo se engrandece cuando no solamente sabe conservar sus tradiciones, sino que las aumenta y las perfecciona, por eso la Acción Católica de Salamanca debe tomar parte sobre sí el reanudar esta gloriosa tradición de la devoción a la Virgen de la Vega.

Por fin culmina el año con el hecho trascendental de la Consagración de la diócesis de Salamanca al Corazón Inmaculado de María. Sobre la importancia de tan grande acontecimiento no es necesario tratar, puesto que tenemos la sublime Pastoral de nuestro amantísimo Prelado, que deben tener y leer todos los salmantinos para que les sirva de aliento y guía en las difíciles circunstancias que atravesamos.

Quiera el Señor que el año 1944 sea año de justicia, de caridad y de paz, y que la vida espiritual se acreciente sobre manera en la diócesis de Salamanca.

El alcalde de Salamanca acompaña al prelado de la diócesis, doctor Barbado Viejo, en su entrada en la ciudad, donde fué objeto de un cariñosísimo y entusiasta recibimiento (Foto archivo)

DESPUES de varios años de vida comercial en mi establecimiento de TEJIDOS Y CONFECCIONES DE LA PLAZA DEL PESO, NUMERO 8, con el nombre de MARIANO, doy las gracias al público en general que durante estos años me ha favorecido con sus visitas y que ha contribuído a mis éxitos comerciales

Cesando en este sitio mis actividades de comercio, por haberme trasladado a mi nuevo local de la PLAZA DEL CORRILLO, ESQUINA A MELENDEZ, dedicado a los mismos artículos y otros nuevos, bajo la razón social de

Galerías MARIANO

ME HONRO nuevamente con sus visitas, las que serán atendidas con la máxima consideración, sello propio de esta Casa

Un feliz Año Nuevo les desea

Galerías MARIANO

Publicidad R. E. I.

El pleito de los sindicatos ferroviarios está aún en litigio

GESTIONES DEL PRESIDENTE ROOSEVELT

Washington. — El presidente Roosevelt ha informado a 15 de los Sindicatos ferroviarios que está dispuesto a promulgar una Ordenanza relacionada con sus demandas respecto a los salarios, pero que se niega a dejarse ligar por las restricciones contenidas en la fórmula de aceptación de su arbitraje. El presidente pidió una respuesta antes de las diez de la mañana de hoy.

En los círculos enterados se da por seguro que los Sindicatos continuarán insistiendo sobre el hecho de que la tarifa de las horas suplementarias es la única cuestión en litigio, en tanto que los empresarios sostienen que los aumentos de cuatro a diez centavos por hora acordados por el director de estabilización económica, deben de ser tomados en consideración al tiempo que se discuta la tarifa de las horas extraordinarias. (Efe.)

Intensos combates en los sectores de Jitomir y Vitebsk

CONTRAATAQUES ALEMANES Y OCUPACION DE ALGUNAS LOCALIDADES SOVIETICAS

Comunicado alemán.

Cuartel General del Führer.—El Alto Mando de las fuerzas armadas alemanas comunica:

"Después de cuatro días de dura lucha y a pesar de la resistencia enemiga y de lo accidentado del terreno, nuestras tropas han cerrado una brecha al norte de Kirovograd. Han sido capturados prisioneros y un considerable botín.

Continúan con la misma intensidad los encarnizados combates en los sectores de Jitomir y Vitebsk; en varios puntos hemos contraatacado con éxito, tras de resistir el asalto soviético, apoderándose de algunas localidades y alturas importantes.

En los últimos dos días, el enemigo ha perdido 240 carros de asalto en el frente Este.

En el curso de los combates defensivos librados últimamente en el sector de Jitomir, ha tenido una destacada actuación la División blindada de las S. S. Adolfo Hitler, mandada por el comandante supremo de las S. S. Wisch.

Balance de víctimas de los ataques aéreos en Inglaterra

Londres.—Las víctimas de los ataques aéreos en la Gran Bretaña, en los once primeros meses de 1943, se elevaron a un total de 2.347 muertos y 3.421 heridos graves, contra 3.112 muertos y 3.948 heridos graves, en el mismo período de 1942.

El rasgo característico de estas incursiones fueron los ataques, contra la región costera, de cazabombarderos, que volaban a ras del suelo, con el fin de eludir la defensa antiaérea. (Efe.)

La situación militar y política de Finlandia

EL PAIS SE HA ADAPTADO MEJOR QUE NUNCA A LAS EXIGENCIAS DE LA GUERRA

Helsinki. — Con motivo del nuevo año, todos los periódicos finlandeses pasan hoy revista a la situación militar y política del país.

"Uusi Sboni" declara, en un resumen retrospectivo, que la situación de Finlandia ha mejorado, en lo que se refiere a la firmeza y al buen estado de su preparación militar.

Añade que las condiciones internas se han adaptado mejor que nunca, a las exigencias de la guerra, y que al desarrollo de ésta ha estrechado las relaciones entre Finlandia y Alemania. Los dos pueblos—dice—se encuentran al lado en la lucha contra el comunismo, que amenaza desde el Este, y en persecución de los mismos fines. (Efe.)

Lea usted EL ADELANTO

El Adelanto es el diario más antiguo en la capital y provincia

Doctor RIVERA
Especialista de aparato digestivo
Medicina y Cirugía de ESTOMAGO, INTESTINO, HIGADO Y PANCREAS
RAYOS X
Consulta, de 11 a 1 y de 4 a 6
CORRALES DE MONROY, 8
Teléfonos 1956 y 1973

Carmen
le ofrece para
REYES
infinidad de regalos
de todos los precios
Poeta Iglesias, 10-T. 1948
ARENAS

FELIZ AÑO NUEVO
desea a su clientela
SEDERIAS SALAMANCA
Publicidad ARENAS

Julián F. Fuentes
Rayos X-Diatermia-Onda corta
CIRUGIA GENERAL
Consulta a las doce y media
Cerrada del Corrillo, 4.-Tel. 2112
Publicidad G. S. FRAILE

Moga
BOLSOS
GUANTES
Pza MAYOR 21
Publicidad ARENAS

PENSIONES VITALICIAS, inmediatas o diferidas, fueron las operaciones con que el Instituto Nacional de Previsión inició la obra que le encomendara su ley fundacional.
Solicitad informes sobre estas convenientes formas de previsión en las oficinas de la Delegación del Instituto.

HACEMOS FRENTE
a los que venden barato

	Ptas.
Relojes MOVADO, calendario, pulsera, caballero, acero...	950
Relojes MOVADO, fantasía, pulsera, caballero, acero.....	495
Relojes Ancora, 15 rubíes, pulsera, caballero.....	195
Relojes Ancora, 15 rubíes, pulsera, caballero, planos.....	225
Relojes Ancora, 15 rubíes, pulsera, caballero, con segundero al centro	275
Relojes pulsera caballero, con correa, cristal sintético.....	140
Relojes pulsera señora	110
Relojes pulsera señora sport	125
Relojes DESPERTADORES miniatura viaje.....	60
Relojes DESPERTADORES fantasía, madera, para comedor y despacho	185
Relojes DESPERTADORES de seguridad y calidad, níquel y colores	50

Relojes cronógrafos de oro y acero
Longines - Cyma - Omega - Movado
No cambiamos relojes viejos y tampoco vendemos relojes reconstruídos

PAULINO
Joyería - Relojería - Platería - Optica
PLAZA MAYOR, 19 TELEFONO 1387
Publicidad ARENAS

REGALOS - REYES
— EN —
JOYERIA - RELOJERIA
ROQUE
Generalísimo Franco, núm. 16

SERVICIO NACIONAL DEL TRIGO

PRECIOS DE LA HARINA DE TRIGO Y CENTENO PARA EL MES DE ENERO DE 1943

Se pone en conocimiento de todos los interesados, que el precio de HARINA DE CENTENO DE CAMBIO (CARTILLAS PRODUCTOR O IGUALADOR), para el próximo mes de ENERO, es el de **91,35 pesetas los 100 kilogramos**, en lugar de 92,31 pesetas que se hacía figurar en la nota publicada por la prensa local y "Boletín Oficial" de la provincia del día 31 de diciembre.

El resto de los precios para harina de trigo de cupo, de cambio y centeno de **cupo, son los** publicados en la prensa y "Boletín" del día antes indicado.

Por Dios, España y su Revolución Nacionalsindicalista.

Salamanca 31 de diciembre de 1943.—El Jefe Provincial.

BAZAR LASO
— TRICICLOS —
RUA, NUM. 9 TELEFONO 2234
Publicidad R. E. I

LA SEÑORA

Doña Adela Saquino Cid

(Viuda de don Laureano Sánchez)

falleció en Salamanca el día 31 de diciembre de 1943

habiendo recibido los Santos Sacramentos y la Bendición Apostólica

D. E. P.

Sus afligidos hijos: Asunción, Leopoldina y José; hermano, don Leopoldo; hermana política, doña Soledad Benito Pereira; sobrinos, primos y demás familia,

Suplican a sus amistades asistan al funeral y conducción del cadáver, por lo que les quedarán agradecidos.

Funeral: El día 1 de enero, a las once y media.
Iglesia parroquial: San Sebastián (Catedral).
Conducción del cadáver: Acto seguido al funeral.
Casa mortuoria: Plaza Episcopal, 5.
El duelo se despide en los sitios de costumbre. No se reparten esquelas.

Todas las misas que se celebren el día 1 de enero, en la parroquia de San Sebastián, se aplicarán por su eterno descanso.

El Emmo. Sr. Nuncio de S. S. y varios Emmos. y Rvdmos. Sres. Arzobispos y Obispos, han concedido indulgencias en la forma acostumbrada.

"La Soledad". Pompas Fúnebres. Teléfono 1959

LA SEÑORA

Doña María de la Concepción Martín Malmierca

(cofrade del Santísimo Sacramento y de la Semana Devota) falleció en Salamanca el día 31 de diciembre de 1943, a los cincuenta y nueve años de edad, habiendo recibido los S. S. y la B. A.

D. E. P.

Su afligido esposo, don Manuel Cruz García (médico de Espeja); hijos: María de Araceli, Hortensia, Matías, María-Paz, María-Encarnación y Asunción; hijos políticos: Millán Morillo (interventor del Instituto N. de Previsión), Avelino Alonso Barrado (practicante de la Policía Armada y de Tráfico), César González Guevara (de la Delegación N. de Prensa y Propaganda); nietos, hermanos, hermanos políticos y demás familia,

Suplican una oración por su alma.

Conducción del cadáver: Hoy, sábado, 1, a las cuatro de la tarde.
Casa mortuoria: Quevedo, 3.
Agencia Funeraria, "Nuestra Señora del Carmen"

Universidad de Salamanca 2019

SUPLEMENTO de El Adelanto

1.º de Enero de 1944 — ¡FELIZ AÑO NUEVO!

Supremas actividades del Caudillo durante el año 1943

Viajes a diversas regiones, donde fué aclamado con fervoroso entusiasmo

Resumen de los solemnes actos presididos y de las importantes obras inauguradas por el Jefe del Estado

Fecunda actividad del Jefe Nacional del Movimiento y Generalísimo de los Ejércitos

Por **MANUEL CASARRUBIOS**

El Jefe del Estado, Generalísimo de los Ejércitos y Jefe Nacional del Movimiento, resume y simboliza en sus supremas actividades la era de trabajo y reconstrucción por que actualmente atraviesa nuestra Patria. Merece, por lo tanto, especial interés para todos los españoles—firmemente agrupados en torno a la figura querida y respetada de Franco—recordar cuáles han sido las más destacadas actividades del Caudillo de España durante el año que acaba.

EL CAUDILLO EN CONTACTO CON SU PUEBLO

Refirámonos, en primer término, a los viajes triunfales que ha realizado por diversas regiones de la Península, los cuales han rivalizado en entusiasmo y afecto hacia la persona del Caudillo. El mes de abril se trasladó a Galicia para inaugurar el ferrocarril de la Coruña a Santiago de Compostela. El Generalísimo hizo el primer recorrido de la línea en un tren especial, acompañado por su esposa y el ministro de Obras Públicas. Tanto en Santiago como en La Coruña y a lo largo del trayecto, millares de personas testimoniaron su agradecimiento por la vital mejora otorgada por el Estado a la región gallega. El entusiasmo de la multitud culminó al llegar el convoy a la estación de La Coruña, donde se habían concentrado más de 80.000 personas, que dispensaron al Caudillo un apoteósico recibimiento.

Al día siguiente—15 de abril—, el Jefe del Estado inauguró el puente del Pedrido, formidable obra de ingeniería, sobre la ría de Betanzos a unos 30 kilómetros de La Coruña, que, entre otras ventajas incalculables para la provincia, acorta en ocho kilómetros la distancia entre La Coruña y El Ferrol del Caudillo. Desde el Pazo de Meirás hasta el Pedrido, una abigarrada y compacta multitud, integrada por campesinos y pescadores, tributó al Caudillo un vibrante homenaje.

El día 16, después de orar ante la Virgen de los Dolores, devoción predilecta del pueblo coruñés, marchó a Zamora, para inaugurar el viaducto sobre el río Esla, uno de los mayores de Europa y cuya construcción honra y prestigia el trabajo de los ingenieros españoles. En una breve alocución pronunciada en la Plaza del Ayuntamiento, el Caudillo dijo: "No soy amigo de primeras piedras; quiero ver las obras terminadas". En estas concretas y expresivas palabras se sintetiza el criterio de la más alta jerarquía del Estado, que ha servido de norma y consigna rectora en la fecunda labor que realiza el Nuevo Estado, cuyas magníficas realizaciones cruzan las tierras de España.

Córdoba vibró de entusiasmo al recibir al Caudillo en su viaje a la región andaluza, iniciado el día 1 de mayo y cuya duración fué de doce días. Le acompañó durante todo el travecto el ministro secretario del Movimiento, don José Luis de Arrese. "La tarea de nuestra revolución—dijo el Caudillo en un importante discurso—es recuperar el tiempo perdido y unir a los hombres en un solo haz". Después se trasladó a Sevilla, en cuyo Alcázar fué cumplimentado por los ministros de Hacienda, Obras Públicas y Agricultura, autoridades locales y comisiones de todas las Armas y Cuerpos de la guarnición. Al siguiente día inauguró, con la máxima solemnidad, el II Concurso Regional de Ganadería e Industrias Pecuarias. "Me siento orgulloso—manifestó el Caudillo—de haberme puesto al frente del Movimiento que hoy es gloria de esta paz, gracias a la cual Sevilla disfruta de la estampa de una incomparable feria de primavera, única en el mundo". En Huelva, España ofrendó al Generalísimo la Espada de la Victoria, entre constantes aclamaciones y vítores de encendido patriotismo. Al regresar a Sevilla le fué ofrecida la Medalla de Oro de la ciudad, y 40.000 falangistas reiteraron su adhesión y obediencia al Caudillo, el cual, terminada la imponente concentración, se dirigió a pie al Alcázar. La muchedumbre arrolló el cordón de protección y, rodeando al Generalísimo, le siguió hasta las puertas del histórico edificio. Ante la grandiosa manifestación del pueblo sevillano, el Caudillo ordenó que se permitiera el libre acceso y el gentío invadió el patio principal, desde uno de cuyos balcones Franco recibió, emocionado, el espontáneo y sincero homenaje de miles de almas. Jerez de la Frontera, Almería, Granada y Jaén, fueron también testigos, en días sucesivos, de la devoción que España entera siente hacia su liberador. Al regresar a Madrid, la capital le tributó un inenarrable recibimiento, digno colofón del triunfal viaje del Jefe del Estado por tierras de Andalucía. Una imponente manifestación que llenaba las calles, le escoltó hasta la carretera de El Pardo.

La inauguración de la Escuela Naval Militar de Marín, motivó un nuevo viaje de Su Excelencia, el 15 de agosto Galicia le dispensó un apoteósico recibimiento. En el recinto de esta verdadera ciudad universitaria marítima, con la que se satisface un antiguo anhelo de la Marina española, el Caudillo pronunció un importante discurso, entregó los despachos a los caballeros cadetes y recibió el juramento de los nuevos oficiales. Acompañada por los ministros de Marina, Ejército, Aire e Industria y Comercio, visitó la Escuela y pasó revista a los barcos de la Escuadra que se hallaban anclados en la ría.

El 23 de agosto, El Ferrol del Caudillo recibió, entre flores y aclamaciones a su hijo más preclaro. La Coruña y Lugo rinden también su mejor homenaje. Santiago de Compostela le entrega el título de alcalde perpetuo de la ciudad y, después de venerar los sagrados restos del Apóstol de España, el Caudillo es aclamado, a su paso, por Pontevedra y Vigo.

En Burgos preside, el 6 de septiembre, las fiestas conmemorativas del milenario de Castilla. La ciudad le ofrece, en un acto de rotundo acatamiento, la Medalla de Oro. Las horas heroicas de la guerra reviven en la mente de los burgaleses, que aclaman al Caudillo.

San Sebastián le recibe en triunfo, así como Fuenterrabía, donde, acompañado por los ministros de Asuntos Exteriores y de Agricultura, visita la Colonia Blanca de Navarra y asiste a la bendición de la Cruz de los Caídos. El 9 de septiembre visita el Santuario de la Virgen de Aranzazu, Patrona de Guipúzcoa, y, al regreso, ha de detenerse en Oñate, para recibir el homenaje del pueblo en masa. En días sucesivos visita la factoría de Beasaín y preside las fiestas conmemorativas de la liberación de San Sebastián. Acompañado por los ministros de Asuntos Exteriores y secretario del Movimiento, es objeto de delirantes aclamaciones.

EL JEFE DEL ESTADO EN SUS FUNCIONES SUPREMAS

Como Jefe del Estado español, Franco ha presidido diversos actos. La falta de espacio nos impide reseñarlos todos y nos obliga a recoger someramente los más destacados.

El 17 de febrero preside la solemne apertura de las Cortes Españolas, consagración de la obra política del nuevo Estado. Las aclamaciones del pueblo a lo largo del travecto recorrido por el Generalísimo, tuvieron su más fervorosa continuación al entrar en las Cortes, donde los procuradores le vitorearon puestos en pie. El Caudillo pronunció un trascendental discurso. "Con la apertura de las Cortes Españolas iniciamos, después de una larga cadena de trabajos y sacrificios, una etapa decisiva".

El 1 de octubre, con motivo de cumplirse el séptimo aniversario de su exaltación a la Jefatura del Estado, España entera le rindió fervoroso homenaje de adhesión y obediencia. Por la tarde, presidió una magna concentración en la Plaza de la Armería y presenció el desfile de 10.000 muchachos del Frente de Juventudes, mientras una inmensa muchedumbre que se agolpaba en las inmediaciones del Palacio de Oriente, vitoreaba a España y al Caudillo.

La Ciudad Universitaria es inaugurada por la máxima jerarquía del Estado, el 12 de octubre. Le acompaña su Gobierno y altas jerarquías del Estado y del Movimiento. Durante ocho horas permaneció el Caudillo en lo que fueron gloriosas ruinas, hoy convertidas en magníficos edificios, que simbolizan el resurgimiento de la cultura española y representan la eficacia del esfuerzo reconstructor de nuestra Patria. Durante tan extenso lapso, el Caudillo depositó una corona de laurel ante la Cruz de los Caídos, presenció el desfile de fuerzas del Ejército y de la Milicia Universitaria e nauguró las facultades, escuelas especiales y los dos colegios mayores, de los siete con que contará la Universidad.

El 27 del mismo recibió, en el Palacio de El Pardo, a los reverendos Obispos de Cádiz, Lérida, Palecia, Vitoria, Astorga, Cuenca, Almería y Guadix. En presencia de Su Excelencia, el ministro de Justicia, como notario mayor, recibió el juramento de los nuevos prelados, quienes después fueron obsequiados con un almuerzo por el Caudillo, acompañado por su Gobierno, el Nuncio de Su Santidad, el Arzobispo Primado de España y el Obispo auxiliar de Madrid.

En el Palacio de El Pardo, el 13 de diciembre, una comisión de mineros asturianos le hizo entrega de un álbum con 14.000 firmas de sus compañeros, como homenaje de gratitud por la labor social realizada en su beneficio. A continuación recibió a otra comisión de ferroviarios asturianos, que le entregaron una placa, ofrenda de todos los ferroviarios de aquella región, como prueba de reconocimiento por las mejoras sociales que el nuevo Régimen les ha otorgado.

Además, y en distintas fechas, presidió solemnes funerales en el Monasterio de El Escorial por los Reyes de España; inauguró la colonia municipal de casas baratas General Moscardó y la Exposición Nacional de Bellas Artes 1943 y presidió la clausura de la cuarta reunión plenaria del Consejo Superior de Investigaciones Científicas.

Durante el año 1943, el Jefe del Estado español ha recibido las cartas credenciales de los embajadores de Italia, marques Giacomo Poullucci di Calboli, el 20 de abril; de Alemania, Hans Heinrich Diekoff, el 30 del mismo mes; del Perú, don Ricardo Rivera Schreider, el 8 de diciembre.

ACTIVIDADES DEL JEFE NACIONAL DE F. E. T. Y DE LAS JONS

Varias reuniones de la Junta Política fueron presididas por el Jefe Nacional del Movimiento. El 10 de julio visitó el Campamento del Frente de Juventudes, denominado Batalla de Brunete, en Avila, donde fué aclamado por los acampados; el 17 del mismo mes preside la sesión plenaria del Tercer Consejo Nacional y pronuncia un trascendental discurso: "El comunismo es un mal moderno que se propaga con mayor rapidez, cuanto más débiles son los organismos con quien se pone en contacto".

Al siguiente día, más de cien mil productores aclamaron al Caudillo en la Plaza de la Armería, con motivo de la exaltación del Trabajo y la conmemoración del Alzamiento. Después de darle consignas de alto interés patriótico, hizo entrega de los títulos a las empresas y productores ejemplares.

El 23 de agosto presidió la peregrinación nacional de la Falange al sepulcro del Apóstol Santiago. Portando los atributos de peregrino entró en la Catedral, seguido por el Ministro Secretario del Movimiento—que pronunció la invocación de la Falange al Patrono de España—, por las jerarquías nacionales y provinciales y por las escuadras falangistas de todas las tierras de la Patria. La Falange y el pueblo le hicieron objeto de muestras de delirante entusiasmo.

El 10 de octubre celebró una solemne sesión plenaria el Consejo Nacional, que fué honrada por la presencia del Jefe Nacional, el cual, en un importante discurso, encomendó al Consejo de la Falange el estudio de las medidas encaminadas a elevar y redimir a nuestro campo. Los consejeros, puestos en pie, aclamaron al Caudillo, así como el público que se había estacionado en las inmediaciones del Palacio del Consejo de F. E. T. y de las JONS.

En el séptimo aniversario de la muerte de José Antonio, el 20 de noviembre, el Jefe Nacional del Movimiento, acompañado de su Gobierno, y con asistencia del Cuerpo Diplomático y altas jerarquías de la Iglesia, del Ejército y del Movimiento, presidió solemnes honras fúnebres, celebradas en El Escorial por el eterno descanso del alma del Fundador.

El 20 de diciembre pronunció un trascendental discurso en el Palacio del Consejo de F. E. T. y de las JONS, con motivo de la solemne sesión de clausura del Consejo de los Jefes provinciales de toda España. Las conclusiones acordadas le fueron elevadas por el Ministro Secretario del Movimiento, quien, en nombre de la Falange propuso que se le concediera la Palma de Oro, solemnemente otorgada hasta ahora a José Antonio.

EL GENERALISIMO DE LOS EJERCITOS DE TIERRA, MAR Y AIRE

A pesar de sus múltiples actividades, el Generalísimo no olvida a sus compañeros de Armas, para quienes guarda su mejor afecto. Los problemas militares encuentran siempre en él la mayor atención. Y con frecuencia realiza visitas a los centros y organizaciones militares.

El día 1 de abril presidió el desfile de la Victoria, en el que participaron más de un millón de hombres de toda España. Madrid entero vitoreó al Caudillo, durante la parada militar y a su paso por las calles.

En el Alcázar de Toledo recibió el homenaje de sus compañeros de la XIV promoción de Infantería, con motivo de cumplirse el 35 aniversario de su ingreso en la Academia. El teniente general Yagüe, habló para trasmitirle la adhesión de sus compañeros de estudios castrenses, los cuales le ofrecieron la Medalla de la Virgen de Africa como recuerdo. El Generalísimo contestó con un discurso: "La obra aquí continuada de conservar íntegro el culto a la Patria y a las más puras esencias de un un Ejército destruído, pero jamás vencido, quedarán grabadas en el corazón de nuestras juventudes."

Acompañado por el Ministro del Ejército, presenció, el 18 de agosto, las maniobras militares efectuadas por fuerzas de la 81 División, en la provincia de Lugo.

El 11 de septiembre presenció, en San Sebastián, los ejercicios tácticos de los pontoneros, también acompañado por el Ministro del Ejército y el teniente general Muñoz Grandes. Después visitó los cuarteles de la capital guipuzcoana y ante los jefes y oficiales afirmó en un discurso: "Unidos estrechamente, militares y paisanos, nadie se atreverá a turbar la tranquilidad de la Patria."

En la Escuela Superior del Ejército presidió, el 3 de noviembre, la solemne inauguración del curso de mandos, acompañado por los ministros del Ejército, Marina y Aire. Los generales y coroneles que asisten al curso y los jefes y oficiales de la guarnición, recibieron clamorosamente al Generalísimo para testimoniarle su total inquebrantable adhesión.

El 16 del mismo mes visitó la Exposición de armamento y material de guerra de fabricación nacional, organizada por el Estado Mayor Central e instalada en el Polígono de Experiencias de Carabanchel. El Ministro del Ejército expresó al Generalísimo la fervorosa adhesión del Ejército unido y disciplinado. El Caudillo contestó diciendo que tenía plena confianza no sólo en el Ejército, sino en todos los españoles.

EL CAUDILLO Y EL DEPORTE

También ha honrado con su presencia Su Excelencia el Jefe del Estado, varios actos deportivos; entre los que podemos señalar los siguientes: el 23 de abril asistió a la sexta jornada del Gran Concurso Hípico Internacional, acompañado por su esposa e hija y por los ministros de Asuntos Exteriores y Agricultura, en el Hipódromo de la Casa de Campo; el 3 de junio presenció las competiciones hípicas, en una de las cuales había de disputarse el premio de Su Excelencia el Generalísimo; en el Estadio Metropolitano, a día siguiente, asistió al partido final del Campeonato Regional Militar de Fútbol y entregó el trofeo al capitán del equipo vencedor. El 20 de junio, 50.000 personas le aclamaron en el Estadio Metropolitano, en el partido final de la Copa del Generalísimo, disputado entre el Madrid y el Atlético de Bilbao. Los días 7 y 21 de agosto presenció, en La Coruña, las regatas de traineras, en las que disputaron trofeos que llevan su nombre, y el 12 del siguiente mes, acompañado por el Ministro Secretario del Movimiento, asistió, también, a las regatas de traineras, en San Sebastián. En todas estas manifestaciones deportivas, el público que las presenció, ofreció al Caudillo sus más cálidas y sentidas muestras de afecto y respeto.

El Caudillo Franco, en sus discursos en la Escuela Superior del Ejército y ante el Consejo Nacional de la Falange y presidiendo la sesión inaugural del Instituto de Investigaciones Científicas; en el acto de inauguración de la Ciudad Universitaria; saludando a los jefes militares que acudieron a saludarle el día de su cumpleaños; en el acto de apertura de las Cortes Españolas; ofrendando una corona de laurel sobre la tumba de José Antonio; saludando al público que le aclamaba durante una de las corridas de toros celebradas en Sevilla; dirigiéndose a inaugurar el ferrocarril Santiago-Coruña y a su paso por las calles de Madrid, después de su triunfal viaje por Andalucía

EDUCADOR

Repasa la disposición del Ministerio de Educación Nacional de fecha 16 de octubre del 41 ("B. O." del día 18), y verás cómo tienes la ineludible obligación de suscribirte a "MANDOS"

REYES

NO COMPRE CUENTOS SIN VISITARNOS

Podemos ofrecerle el mayor surtido

LIBRERIA DE NUÑEZ RUA MAYOR, 13

Universidad de Salamanca 2019

Cosechas buenas y malas en 1943

Por Fernando MARTIN-SANCHEZ JULIA

Pronto y claro voy a decirte, lector, cómo fueron las cosechas españolas en el año de 1943. Te daré una impresión panorámica nacional, que acaso resulte distinta de la que conoces de tu comarca, de la que ofreció tu pueblo o de la que dió tu finca; porque has de recordar que España es muy extensa, tanto, que según eran las naciones antes de comenzar la actual contienda, ocupaba el tercer puesto entre los países europeos por su superficie territorial. Además, nuestro país es variadísimo en climas, pues tiene desde los propios de las nieves perpetuas, hasta los cálidos y fecundos de los trópicos. Procuraré no acumular demasiadas cifras, porque ellas son como guijarros en los que va tropezando la atención del lector.

Empecemos con los productos que son fundamentales en la economía agrícola española, por la magnitud y el valor de sus cosechas. El año 1943, fué malo en trigo, bueno en vino, muy bueno de aceite y regular de patatas, que son las cuatro producciones básicas de nuestro agro. Y pasemos a tratar de los que llamaremos "productos de cartilla", pues se nos dan mediante la de racionamiento y que son, al fin y al cabo, cartas menores en la baraja del campo hispano.

La cosecha de garbanzos fué mala, inferior a la de 1942, y muy por bajo, menos de la mitad de las anteriores, a nuestra guerra de liberación. La de lentejas, resultó floja, y mediana la de judías. Los arrozales dieron bastante, aunque no tanto como el año pasado, y, desde luego, menos que en los tiempos en que podía abonárseles largamente con productos nitrogenados.

Preocupémonos de la alimentación animal y digamos que la cosecha de cebada "se salvó de la quema"; es decir no fué tan dañada como la del trigo y las de leguminosas de secano, por aquella ola de calor que achicharró a España desde fines de mayo. El centeno, que ahora es también parte de la nutrición humana, tuvo una siega aceptable, y la avena no llegó a tanto.

Las viñas rindieron mosto en casi igual proporción que antes de 1936 y la añada vinícola, puede calificarse de buena. Las aceitunas, que actualmente se están prensando, darán más aceite que de ordinario, y así el año aceitero de 1943, parece excelente.

Las patatas, mordidas por el escarabajo y agostadas por la sequía, sobre todo en las zonas norteñas, produjeron unos cuarenta millones de quintales métricos, cifra algo por bajo de las precedentes a la guerra, pero no tan mala como podía temerse. Respecto al azúcar, la remolacha, aunque se sembró en mayores extensiones que el año pasado, han sufrido daños más grandes, por la falta de agua y por los ataques de la "pulguilla", sobre todo en las vegas castellanas. Poco azúcar obtendremos los españoles y habrá que seguirlo importando.

Para que no falte nada en este catálogo de cosechas, hablemos de los postres, y, en especial, de la naranja, que era la primera riqueza española de exportación. Obteníamos, antes de los rojos, doce millones de quintales métricos. Los naranjales quedaron muy destrozados y aunque se van reponiendo, todavía no están totalmente reconstruídos. Además les faltan fertilizantes amoniacales, cuya abundancia es causa de la del fruto, aunque éste sea de calidad defectuosa, si se abusa de ellos. En cambio, ahora el defecto es por carencia de abonos. El año naranjero no pasa de regular.

¿Cómo queda pertrechado el acervo alimenticio español por las cosechas de 1943? Aquí sí que son precisas las cifras; perdónalas, lector, en gracia a su necesidad.

De trigo hemos recogido unos veintitrés millones de quintales, cosecha muy inferior a las anteriores a la lucha civil, que llegaban a cuarenta y tres millones de quintales. Siguen faltando elementos de trabajo y abonos. También los agricultores se han dedicado a sembrar otras cosas que les produce mayor beneficio que el trigo. Para remediar esta tendencia, en 1944 se pagará el trigo más caro, y además, se obligará a incrementar la superficie sembrada. Como los españoles veníamos consumiendo, en régimen de abastos restringido, unos treinta y tres millones de quintales métricos de trigo al año, necesitaremos unos diez millones de trigo extranjero hasta el próximo verano.

Respecto al vino, la crisis es más bien de abundancia. Cierto que no exportamos, pero también es verdad que la exportación no resuelve más que una parte del problema que nos plantea el exceso de cosecha. Hay que intensificar el consumo interior y, sobre todo, impedir que en pasando los fielatos de las grandes poblaciones, el volumen de vino aumente sin límites discretos a costa del agua pura. A ello invitan los impuestos provinciales y municipales que gravan el fruto de la vid, pero debía reprimirse con una política más severa de restricciones de fraudes.

Penetremos en el lago pacífico del aceite. Grande ha sido la "zafra" de las provincias andaluzas y especialmente de las campeonas en riqueza olivarera, que son Jaén, Córdoba y Sevilla. Así, obtendremos unos trescientos ochenta millones de kilos de aceite en 1943, cantidad superior a la producción media de antes de la guerra, que solo llegará a trescientos cincuenta millones de kilos.

Las patatas, ahora tan prodigadas en nuestra alimentación, duramente agredidas por el escarabajo americano del Colorado, que ha sido una plaga obsesionante en muchas comarcas y agostadas bajo un cielo raso, del que no cayó una gota de lluvia durante meses, pero en el que brilló implacable el sol, se han defendido bien. Quizás no basten los cuarenta millones de quintales que han dado los patatales, cifra, sin duda, menos que la antigua de España, que llegaba hasta cuarenta y siete millones de quintales en los años normalmente buenos.

—o—

Y ya estamos ante 1944. Dios nos lo depare bueno. Vamos a ver si es verdad que "año de nieves, año de bienes", porque el año agrícola, que empieza en octubre, hasta hoy, va cumpliendo en cuanto a ser frío y nevoso. Esperemos que el proverbio resulte cierto, para bien del alimento de los españoles.

EMPRESARIO!

Para que tus trabajadores cobren normalmente el Subsidio Familiar, no olvides consignar los números patronal y de la declaración de familia.

...la alegría que toda mujer siente, y su entusiasmo al hacer los preparativos para el nuevo ser, desaparecen si durante el embarazo tiene ardores de estómago, vómitos, etc. por cuya causa come poco y se encuentra débil. Un medicamento de confianza, que alivia con las primeras dosis los vómitos y todas las molestias de la digestión es el

ELIXIR ESTOMACAL SAIZ DE CARLOS

Censura Sanitaria núm. 244

El año musical

Por SIGFRIED

El año de 1943 ha sido menos intenso que los anteriores en Salamanca, en lo que respecta a su actividad musical. Solamante 19 fechas son reseñables al resumir los actos musicales del año, cifra muy inferior a la de años anteriores. ¿Merece censura alguien por esta disminución de actividades? Ciertamente sí. En primer lugar, el aficionado salmantino que, con su ausencia de los conciertos, ha hecho suponer que esto no le interesa; luego, quienes se hayan desanimado por esta primera causa y hayan disminuído el empeño que en otro tiempo pusieran para incrementar la afición a la música. Porque no hay que prescindir en primer lugar, de esa numerosa minoría incondicional que ha mostrado su entusiasmo y su afición, y en segundo lugar, del hecho cierto de que aquella labor de divulgación, dió fruto y aumentó esa minoría, que merece el mayor mimo y atención.

Buscar la solución a este problema, será la cuestión a estudiar y decidir en el próximo año, para que, al hacer el resumen de 1944, podamos afirmar que, al igual que en 1940 a 1942, la actividad musical en Salamanca fué inusitada y colocó a nuestra ciudad en puesto destacado entre sus similares. ¿Una sociedad musical que tuviese como base nuestra Orquesta y la Coral? ¿Una unificación de la labor del Conservatorio, el Casino (que se sumó intensamente a esta empresa) Educación y Descanso, Coral, Orquesta y Empresas teatrales, con protección de nuestros organismos oficiales? No debe considerarse si, solución este asunto, y por ello, como aquella inacabada —o incumplida— reorganización de la Semana Santa, debe abordarse decididamente, sin disminuir nuestro propósito por desengaño más o menos.

Comenzó el año con una fiesta de arte en el Casino: la de homenaje a Gabriel y Galán, en la que intervino con un recital de piano, Gerardo Gombau. El mismo Casino, tras de la concesión de su premio anual de música, que este año se lleva Ricardito García Sánchez, alumno de Gombau, en el Conservatorio, organiza en septiembre otro concierto importante: el que ejecutó el Quinteto Nacional de Música de Cámara (Aroca, Antón, Iniesta, Meroño y Casaux) la fiesta de Arte Charro, en Bretón, y, por último, el 27 de diciembre, el concierto de piano a cargo de Leopoldo Querol.

El único concertista extranjero que pasó por Salamanca, Erik Then Berg, el 2 de abril, también lo trajo el Casino de Salamanca.

El Conservatorio, en 12 de febrero, nos ofreció una interesante conferencia, a cargo de Federico Sopeña (crítico musical de "Arriba" en aquella fecha), sobre Barbieri, actuando en ella la Coral Salmantina, dirigida por don Bernardo García Bernalt; el 24 de marzo, nos presenta a la joven y meritísima pianista Rosa Sabater; el 22 de noviembre, festividad de Santa Cecilia, además de un acto religioso en la Clerecía, organiza un concierto, en el que actúan Marujita Rodríguez, violín, y Ricardo García Sánchez, pianista, premios del Casino de Salamanca, así como la Coral Salmantina, ilustrando una conferencia sobre "Tomás L. de Victoria", dada por el ilustre musicólogo, crítico musical de "La Gaceta Regional", don José Artero. Por último, en diciembre, actúa en este centro Ricardo Vivó (cello), acompañado al piano por José Antonio Alvarez Cantos.

La Coral Salmantina organiza con el Conservatorio y la Orquesta Sinfónica, una memorable jornada. La que conmemora el centenario del eminente Manuel José Doyagüe, celebrándose conciertos en la capilla de Santa Catalina, de la vieja Catedral, y en el teatro Liceo, el 15 de mayo, con asistencia del director general de Bellas Artes, excelentísimo señor marqués de Lozoya; el crítico de "Arriba", Federico Sopeña, y otras personalidades, encargándose de exaltar la figura del homenajeado, el muy ilustre señor don José Artero, y el catedrático don Antonio García Boiza.

La Coral que dirige don Bernardo García Bernalt, marcha en 3 de junio a Avila, y en 30 de octubre a Peñaranda, cumpliendo su propósito y su misión divulgadora de nuestro folklore, y suma estos éxitos a los que obtiene en su actuación popular en el Patio de los Irlandeses, en 17 de septiembre, y en el teatro Bretón el 14 de octubre, colaborando eficazmente en la fiesta de Arte Charro, que tiene lugar en el Bretón el 20 de septiembre, organizada por el Casino, con intervención de los coros y grupos de Educación y Descanso, Orquesta Sinfónica y auténticos danzarines de toda la provincia (otra inolvidable jornada musical).

En cuanto a la Orquesta Sinfónica Salmantina, actuó, bajo la dirección de Gerardo Gombau, el 13 de febrero, en la fiesta del Congreso de la Hispanidad; el 15 de mayo, con la "Cuarta Sinfonía", de Beethoven, en el teatro Bretón, con la colaboración de Carmen Montero (pianista) y el Trío Castilla, que recibe en aquel concierto, de manos del marqués de Lozoya, el premio otorgado por la Vicesecretaría de Educación Popular. En abril, presenta la "Quinta Sinfonía", de Beethoven, actuando este día el pianista Federico Quevedo; el 21 de mayo, la "Pastoral", actuando el notable arpista Pedro Meroño, y cierra la temporada Gerardo Gombau, con la "Séptima Sinfonía", de Beethoven, el 4 de junio, con la colaboración, en tal concierto, del ilustre pianista José Cubiles. En 17 de noviembre reanuda su actividad la Orquesta, bajo la dirección del maestro Alvarez Cantos, y vuelve a actuar con "Octava", de Beethoven, el 23 de diciembre.

Educación y Descanso, suma su actividad a la de los demás organismos con la presentación de sus grupos, dirigidos por don Aníbal Sánchez Fraile, don Hilario Goyenechea y los afamados tamborileros de Los Villares, el 6 de marzo; actúan nuevamente el 13 de mayo, en obsequio de los camaradas de la B. D. M.; intervienen en la fiesta de Arte Charro de septiembre, y recientemente logran un éxito (que apuntamos en nuestro favor), en su actuación del Teatro Madrid, de la capital de España.

Por su parte, el Instituto de Cultura Italiana, conmemora el centenario de Claudio Monteverdi, con la actuación del "Trío Castilla" (Gombau, Arias, Puga) y unas cuartillas del que suscribe (redactor musical de EL ADELANTO). También la Radio Salamanca organiza conciertos, en los que actúan Carmen Montero y otros profesionales y aficionados.

Hagamos constar, por último, la jornada del Concurso de Danzas del Frente de Juventudes, el 21 de mayo, y el éxito de José García H. Bernalt, como pianista, en los mismos concursos y como autor en su composición "Canta el pueblo", presentado por la Coral Salmantina.

Don Hilario Goyenechea y don Aníbal Sánchez Fraile, editan este año sendas colecciones de canciones charras, enriqueciendo nuestra literatura popular folklórica. Las empresas teatrales nos ofrecieron pequeñas dósis de ópera, y en los cafés, principalmente en el Nacional (Martínez, Quevedo, Vivó), y en el Castilla (Gombau, Arias, Puga y Alvarez Cantos), se mantuvo la actuación diaria de grupos musicales.

Ese es el resumen del año. Todo ello muy de estimar... Pero, ni una orquesta forastera, ni un concierto de eminentes artistas extranjeros... y esta falta, debe remediarse.

¡HUERFANOS!

El nuevo Estado vela por ti en tu precaria situación por medio del Subsidio de Orfandad.

Prevenir las enfermedades es mejor que curarlas. Tomando FERRO-QUINA "RUBOR", se tonifica y se fortifica el organismo, quedando prevenido contra los ataques de los males. Reconstituyente para los palúdicos, débiles, convalecientes, agotados. Indicado contra las anemias, clorosis, desarreglos de la mujer

De venta en farmacias

(Aprobado Censura Sanitaria núm. 62)

Universidad de Salamanca 2019

UN AÑO en CUATRO CUENTOS

TRAMPA DE LOBOS

por R. Aguirre Ibáñez

Esperábamos la cena de final de año. Quien más, quien menos, había llegado allí por puro compromiso, y con cara de circunstancias aparentaba estar encantado de la invitación. De mí sé decir, que a no ser el insistente ruego de mi primo Luis, el dueño de la casa, estaría a aquellas horas en compañía de un grupo más animado, donde no faltasen las chicas guapas, la música y los buenos cigarrillos.

Para una reunión de hombres solos, no estaba mal la cosa. Luis había preparado, junto a la lumbre, un agradable rincón. Las banderitas del bar alegraban la vista, a medida que en la coktelera se mezclaba, una y otra vez, la policromía de los licores. Ibamos por el tercero, un "Jumbo - coktail" de Pedro Chicote —pedacitos de hielo, un golpe de absinthe, golpe de Orange bitters, vermouth francés, vermouth italiano, un cuarto de copa de Caperetif, cuarto de copa de coñac—, cuando el dueño de la casa se creyó obligado a explicarnos a los cinco invitados el secreto de aquella tarjeta que todos habíamos recibido el día antes: "Os espero mañana con una buena cena. Habrá un viejo Chateau Laffite, digno de reyes, y una sorpresa para los despistados". Y allí estábamos los cinco, esperando lo uno y lo otro, un poco intrigados ya, casi a gusto, a fuerza de ir y venir la coktelera.

—Mientras nos avisan que la cena está servida, voy a contaros mi última aventura de caza... ,

—¡Hombre, por Dios...!

—¡Luis, por los clavos de Cristo...!

—Sí, lo comprendo; ya sé que, como otras veces, no voy a tener éxito. Pero perdonad a un viejo aficionado esta última y definitiva vanidad. Por otra parte, ha sido mi mejor aventura cinegética y reventaría si no la conociérais.

—La cosa fué...

—He estado mes y medio en mi casa de la Montaña. Ya sabéis que por este tiempo me gusta enterrarme allí una temporada. Vosotros, los hombres de casino y de bar, no comprendéis lo que es aquéllo. Es, como si se desprendiera uno de la vieja piel ciudadana y le naciese un alma nueva, primitiva e infantil de hombre de las cavernas. No sé cómo explicarme... Pero figuraros aquellas cumbres blancas de nieve, de una belleza elemental y geológica; aquel cielo bajo, ceniciento, y dulce que os arropa como una capa de algodón y os enternece el espíritu hasta limpiarlo de miserias humanas.

—Al grano, Luis, al grano...

—Ya voy; paciencia un momento. Este año, mis queridos amigos, la cosa ha resultado mejor de lo que esperaba. Mi vieja vanidad de cazador ha quedado satisfecha. He matado un lobo.

Vísperas de Navidad, cuando ya estaba pensando en ponerme al volante y plantarme en Madrid, el viejo Tuñón, cazador, guía y pastor en una pieza, me comprometió para que fuéramos a su choza, donde había visto rondar un lobo por las noches. Fué una gran alegría para mí, una suerte magnífica.

Salimos de casa al anochecer. Para bajar al valle, donde Tuñón tiene su cabaña, y un pequeño redil con poco más de media docena de ovejas, tuvimos que descender por entre los pinos y los castaños, cargados de nieve. Un viento suave chascaba las pequeñas ramas como si fueran de cristal. Tetiñían las copas de los árboles como campanillas de plata y dejaban caer los blancos vellones de sus vestiduras. Debajo de nuestros pies se quebraba una fina lámina de hielo con un doliente chaquido. Parecía como si se quejase.

(Continúa en quinta plana.)

Bajo el signo de Tauro

Por G. DE LEON

Me llamo Pascual Mayo y nací con dos meses de anticipación sobre el horario previsto, un día de abril sonriente, muy sonriente; no he llegado a saber nunca si esta sonrisa abrileña la provocaba la Primavera—esa estación tan bonita, en la que vuelven las oscuras golondrinas, las campanitas suenan más alegres, los enamorados sienten una irresistible tentación a grabar sus nombres en las cortezas de los árboles y los poetas componen versos preciosos—, o porque al mes de las lluvias le hacía gracia que viniera yo al mundo en aquel momento tan inoportuno. Porque es el caso que me tuvieron que envolver en una camiseta de mi padre, que me venía un poco grande.

—¡Vaya, hombre, vaya! Nos ha hecho este mocoso la Pascua—fué la primera exclamación de mi progenitor, poco ducho en frases amables para los forasteros.

Yo creo que por una repentina asociación de ideas, en la pila del Bautismo me pusieron Pascual. Un nombre muy festivo y muy primaveral, que con el complemento de mi apellido—Mayo—viene a ser un patronímico restallante de gracia.

Y como no era cosa de que la camiseta me estuviera siempre holgada, fuí creciendo, creciendo... Eché los dientes, tuve el sarampión, aprendí a andar, fuí al colegio, jugué a la chirumba, empecé a repelarme el bigote con las tijeras, me alargaron los pantalones y me achicaron los calcetines... Así, hasta que llené la camiseta. Y un día...

—o—

Un día me sentí malo. Las pesadillas hicieron presa en mi cerebro, y cada noche me despertaba sobresaltado. Nacido, como todos los mozos abrileños, bajo el signo de Tauro, soñaba que...

"un toro como un gigante,
más grande que un elefante,
venía hacia mí derecho."

Así todas las noches durante ocho. Me despertaba cuando el fiero bruto pretendía meterme el pitón por el bajo vientre. ¡Ocho noches así! ¡Ocho toros, ocho! Aquello no era ya una pesadilla; aquello era la extraordinaria de Beneficencia.

—Consulta con un médico—me recomendaban cariñosos los amigos.

Y al noveno día me fuí a ver a don Pascasio. Don Pascasio no era, precisamente, el inventor de la patulina, pero se bandeaba el hombre con sus recetas de salicilato. Cuando yo le expuse el caso, don Pascasio se rascó el occipucio, se caló las gafas, requirió el fonendoscopio, me auscultó por delante y por detrás, me dió, por fin, un golpecito en el cogote y se dispuso a interrogarme:

—De manera que dices que sueñas con un toro que quiere cogerte.

—Ocho días van que me lo encuentro en sueños, don Pascasio de mi alma. Pero nunca es el mismo. El primer día era un toro negro zaíno, con los ojos redondos y brillantes, el belfo húmedo y los pitones brochos; el segundo, un calcetero y jirón; el tercero, berrendo y cornipaso; el cuarto, un jabonero sucio; el quinto... pero ¿para qué le voy a dar más pelos y señales? ¡Un toro, don Pascasio, un toro! Que con él hubiera yo querido ver a Manolete.

—Vamos a ver, amiguito, vamos a ver. ¿Tú cenas fuerte?

—Unas sopas de ajo...

—¿Tomas mucho café?

—Cuando me convidan: es una promesa.

—¿Duermes acostado sobre el lado izquierdo?

(Continúa en cuarta plana.)

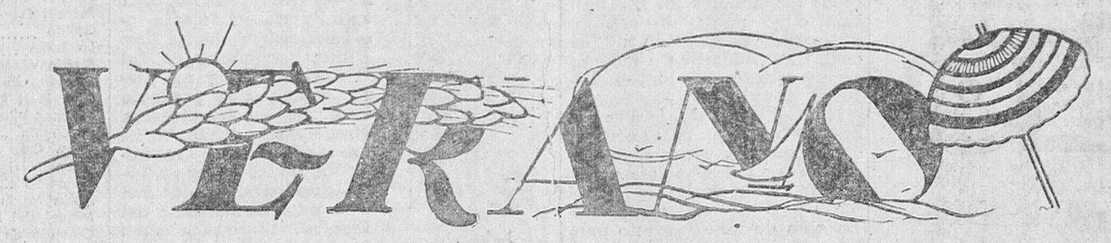

La "pesca de los maimones"

por Gabriel H. González

Era llegado el esperado mes. Julio traía el fuego de un sol que cegaba, amodorraba los pensamientos y sumía en laxitud los miembros. No había habido en la familia ni discrepancia ni discusión. Todos recordaban los días del verano anterior, pasados en una playa norteña, con su cortejo de espectáculos y de paseos, con las vistas al mar azul, abierto a las añoranzas, con la caricia del agua salobre sobre la piel tersa de las tres muchachas: María Luz, Maribel y Rosita. Sin embargo las circunstancias eran muy otras. Maribel, necesitaba el aire puro de la sierra, que penetrara en aquellos pulmones y colorease el pálido rostro de la niña, cual nuevo soplo de vida.

Y como el placer del veraneo, está, casi siempre en cambiar de ambiente, y en el recuerdo que deja, nadie opinó lo contrario. Se hicieron las maletas y a las tres horas de haber tomado el tren el matrimonio y las tres hijas se encontraron en la estación de una bella ciudad serrana. Desde allí, en un coche, recorrieron los escasos cinco kilómetros, hasta aquel vallecito, donde se levantaban casas blancas, aprisionadas por los altos picachos, donde, como trocitos de algodón en rama, blanqueaban jirones de nieve.

—o—

Transcurría plácida la vida campestre. Mirando a la sierra, el padre se sumía en pensamientos, y sus nervios, tensos de una vida de trabajo constante, se aquietaban y se normalizaban. La esposa, observaba complacida cómo Maribel tostaba sus carnes y su carita pálida adquiría un tinte rosado que cada vez se bronceaba más y más. María Luz y Rosita—ímpetu de una juventud que no reconocía obstáculos—corrían y escalaban las montañas, subían a los trillos de los labradores, cantaban alegres y se iban haciendo al ambiente, sin trabas sociales.

—o—

Alberto, con sus hermanas Quinita y Flori, había llegado a su casa veraniega del pueblecito. Otras varias familias también ocupaban los hotelitos alquilados y la colonia aumentó, cambiando el rumbo de costumbres. Ya se hacían excursiones en común, se hacía unos ratos de baile y por las noches, la colonia se reunía charlando animadamente y haciendo proyectos para la jornada siguiente.

Alberto traía el cansancio de una vida agitada y aspiraba a llegar al reposo que necesitaban sus ya pasadas cuarenta primaveras. Maribel le gustó desde los primeros momentos y fué su pareja de excursiones y correrías por los rincones de la sierra.

Una de aquellas noches del agosto abrasador, mirando al cielo, se le ocurrió a Ramiro, un mozo fornido de una de las familias acomodadas del pueblo, proponer:

—Magnífica noche para ir a pescar maimones.

—¿Y eso, qué es? — preguntaron a coro las muchachas

—Pues, eso es—sonrió Ramiro, mientras cambiaba una mirada de inteligencia con Alberto—una cosa muy divertida. Si queréis, mañana, salimos a esta hora. No preocuparos que yo lo preparo todo.

—o—

Al filo de las diez de la noche, la excursión estaba dispuesta. Ramiro llevaba varios sacos vacíos, una linterna y unos palos. Dejaron el camino del pueblo, ascendieron por unos montículos y bajaron a un riachuelo.

—Yo voy a distribuir los puestos y que cada cual no se mueva de su sitio. Todo consiste en guardar el mayor silencio y cuando se sienta el ruido de los "maimones", que vienen hostigados, abrir el saco y ellos solos entrarán en él. Yo, desde lejos, gritaré para espantarlos.

A regulares distancias, se distribuyeron los puestos. En el más distante quedaron Alberto y Maribel. Las muchachas, emparejadas, se fueron escalonando a lo largo del riachuelo.

Ramiro, remontó aguas arriba, con la linterna y un palo.

La noche era magnífica. Brillaban las estrellas y algunas, tras de un ligero titileo, corrían fugaces como buscando final en la sierra. Nada se escuchaba. De pronto una voz rasgó el silencio: ¡Ahí van! ¡Ahí van! Y una lluvia de piedras cayó en el río en el lugar donde estaban Alberto y Maribel. La muchacha se sobrecogió, abrió los brazos y cayó al agua. No se volvió a escuchar nada. Ramiro había recogido a las demás jóvenes, diciendo que Alberto y Maribel habían regresado con dos magníficos "maimones". Cuando llegaron al pueblo, Ramiro, abriendo la boca y enseñando unos dientes grandotes, riendo a carcajadas, contaba "su broma".

Cuando la indignación fué general, salieron todos en busca de Alberto y Maribel que regresaban lentamente. Ella apoyada en el brazo de él, presa de una crisis nerviosa y empapada en agua. Se hizo un silencio y regresaron al pueblo. Al día siguiente Maribel tenía alta fiebre.

—o—

El resto del veraneo transcurrió frío en toda la colonia. Maribel, después de una larga convalecencia, se repuso. Pero en aquel ambiente flotaba un aire de pesar y de tristeza.

Cuando cada "mochuelo iba a su olivo" y los padres de Maribel se disponían al regreso, se presentó en la casa Alberto, acompañado de sus hermanas. Después de una breve explicación de que él no había intervenido en aquella desventurada "broma", tuvo el honor de pedir la mano de Maribel.

Otoño

POR MARIANO PEREZ y PEREZ

(A las muchachas que de luego a luego se convierten en mujeres)

El otoño es la época del año que los señores de Solero habían escogido para presentar en sociedad a su hija Niní, preciosa muchacha de diecisiete años que, como hija única, constituía la obsesión de sus padres.

El motivo de haber elegido la estación tan triste y bella del año, cuando todo adquiere un tinte cobrizo y se comienza a pensar con nostalgia en los hermosos días del verano, que ya se fueron, tenía sus razones. Después de permanecer en San Sebastián la temporada estival, pensaban los padre de Niní Solero organizar en su dehesa de "Las Jaras", que, situada en Salamanca, lindaba con Extremadura, una importante cacería que serviría para reunir a sus amistades; y en aristocrática fiesta de sociedad, presentar al mundo a su hija.

—o—

Los meses de verano, en San Sebastián, habían sido maravillosos para Niní, y no solamente para ella, pues también para Carlos Montoya transcurrieron fugaces.

A Carlos lo había conocido Niní en las soleadas carreteras de Castilla, mientras los dos pedaleaban alegremente, una mañana de primavera, a la hora en que los esdasos árboles que hacen compañía a los palos del telégrafo, proyectan su sombra sobre la carretera cual tramos de monstruosa escalera. La amistad que nació entre ellos se convirtió pronto en camaradería, esa camaradería tan agradable que se produce entre los aficionados al aire libre y los deportes, aun entre personas de sexo contrario.

Para Carlos Montoya no existía más que Niní y por eso su mayor satisfacción fué el poder ir a San Sebastián, donde desde Salamanca se trasladaban todos los años Niní Solero y sus padres.

La estancia en la capital de Guipúzcoa fué deliciosa. Ni una hora ni un minuto libre tenían ambos. Las mañanas las llenaban totalmente: los paseos en balandro, dando bordadas ante la Concha y Ondarreta, para luego sumergirse en las aguas del Cantábrico desde el embarcadero del Náutico. Las tardes, las excursiones en bicicleta por las pintorescas rutas y caseríos del País Vasco, con frecuentes paradas, bajo el esplendoroso verdor cuando, la fatiga aumentaba el ritmo de sus pulsaciones.

Si algún día dejaban la bicicleta, era para empuñar la raqueta en el Club de Tennis, y si abandonaban la raqueta, tomaban los palos de golf, trocando las rojas pistas de Ondarreta por las verdes "pelouse" de Lasarte.

Carlos Montoya se sentía atraído por su compañera de deportes; cada día más, si no es que desde el primer momento lo fuera; pero por timidez o por no romper la agradable amistad de entre ambos, ocultaba sus sentimientos. También, preciso es decirlo, la consideraba muy joven y creía que ella no se preocupaba más que por divertirse continuamente.

La fecha del regreso, y con ella, la de la "puesta de largo" de Niní Solero, se acercaba. A Carlos esto le entristecía; sin duda pensaba que tan buenos momentos iban a terminarse, y con la apertura de curso y continuación de su carrera, los ratos desocupados no serían muy numerosos.

—o—

El día clásicamente otoñal obligaba a los cazadores a presentarse bien abrigados, bajo sus chaquetas de pana con refuerzos de ante o "cazadoras" de diversos colores, todos favorecedores del mimetismo. Las abigarradas prendas no estorbaban, pues desde temprano se levantó un airecillo serrano que hacía arremolinarse la hojarasca del monte a los pies de los invitados a la cacería. Los "puestos" ya habían sido sorteados la víspera y los ojeadores se hallaban dispuestos a comenzar la batida apenas oído el bronco sonido del cuerno

Por las "muestras", los cazadores se las prometían felices, pues días anteriores se habían observado abundantes rastros de caza mayor, ciervos y jabalíes.

Carlos Montoya se hallaba cara al viento, parapetado en su "puesto", y sus pensamientos no eran, precisamente, alegres. Invitado, como es lógico, a la cacería que había de preludiar la fiesta de Niní Solero, no había podido estar constantemente con ella, como era su deseo; pues absorbida por los mil detalles de "su" fiesta, no había querido siquiera asistir a la batida. Carlos la había rogado que, al menos, le prometiera que iría a los "ojeos" que después de cazar las reses tendrían lugar, pues "Las Jaras" abundaba también en perdices y conejos y pensaba cobrar varias piezas. Su insistencia resultó vana y Niní se escudó en los quehaceres que el atender a sus invitados le proporcionaba.

Mientras se hacía estas reflexiones, Carlos Montoya imaginaba también lo hermosa que estaría Niní la noche de su debut con el precioso traje de organdí blanco, que hacía unos días le llegara.

Esta noche tengo que decidirme—pensó en voz alta—. Le diré todo, mis desvelos, el cariño que siento hacia ella.

—o—

La noche había llegado. El amplio "hall" de la casa-palacete de "Las Jaras" se hallaba rebosante de blancos descotes y blancas pecheras. La uniformidad de los smokings sustituía la policromía de los atuendos deportivos de horas antes. Reposados a medias de las emociones de la fructífera batida, los invitados pensaban acogerse a los placeres del baile bajo la orquesta, cuyos acordes apagaban el chisporrotear de los troncos en la amplia chimenea recargada de trofeos venatorios.

Cuando Niní Solero apareció del brazo de su padre, un murmullo los acogió, la pareja que componían era maravillosa. La belleza y juventud de ella se realzaba con el contraste que ofrecía la apuesta vejez del padre.

Todos la asediaban para bailar, sin dejar un instante de cortejarla, por lo que para Carlos Montoya se hacía difícil satisfacer sus deseos de bailar con ella, y al mismo tiempo, llevar a cabo su proyectada resolución.

Al fin pudo conseguir sus propósitos, y mientras se movían sobre el encerado suelo del antiguo parquet, la dijo:

—Quería hablarte, Niní.

—Y yo a ti, Carlos. Estoy contentísima. Antonio Muñoz, ese chico tan simpático, se me ha declarado y yo le he dicho que sí. ¡Figúrate!

Recostada sobre el grueso tronco de una encina centenaria, se divisaba una figura de formas atléticas.

Saliendo de la casa-palacete de "Las Jaras", Carlos Montoya se había refugiado bajo la encina que, como un símbolo, resistía al OTOÑO con sus hojas perennes.

Más abajo, los álamos que hacían guardia en la ribera, destacaban su plateado tronco que la luz de la luna hacía aún más plateado, mientras que sus amarillas hojas, arrastradas por el viento, se iban acumulando, con ruido característico, sobre la cuneta del camino. Y Carlos Montoya veía que sus ilusiones habían sido como las hojas. Nacidas en Primavera, morían en OTOÑO.

Hojas del árbol caídas
.....
Las esperanzas perdidas...

Universidad de Salamanca 2019

DEPORTES

Balance del año 1943

PERDIDAS EN FUTBOL Y GANANCIAS EN LOS DEMAS DEPORTES

Al enfrentarnos con el trabajo de resumir la actividad deportiva del año que acaba de terminar, tan movido, tan interesante, tan variado y de trascendencia vital para muchos de los deportes que aquí se practican, queremos huir del monótono y fatigoso recordar de hechos y fechas, para encuadrar el recuerdo del año que se despide y la esperanza del que empieza en una síntesis de la labor llevada a cabo por cada una de las entidades que sostienen, alientan y realizan la actividad deportiva local.

LA U. D. SALAMANCA

1943 o el año del descenso, suponemos que se anotará en la historia de nuestro primer club. Un año que comienza con el partido Arenas-Salamanca — el de 10 enero—final de la Liga en Segunda División, que nos queda clasificados como colistas y termina con el empate del otro día en Trujillo, que es un colosal interrogante a lo que en futbol pueda acaecer durante el 1944.

Falta de perspectiva todo el año que se fué, primero, en aquella apresurada liquidación del equipo existente para rellenar sus huecos con gente desconocida, sin hacer, en incesante desfile, que nos cuesta el descenso de categoría. Fogata de virutas el efímero triunfo del Torneo de clasificación que nos concede derecho para la Copa del Generalísimo—en seguida eliminados por el Madrid—y para el Torneo de campeones, del que también quedamos colistas para entrar con todos los honores en III División, cuyo noviciado estamos viviendo y padeciendo y de la cual, de no ocurrir un milagro —muy escasos en fútbol—tardaremos en salir.

No se ha podido formar ese once potente, fuerte y duro que con resonantes victorias — por lo menos en casa—sujetase a la afición en las gradas de El Calvario para presenciar una competición de tono modesto para lo que estábamos acostumbrados a ver. Demasiado optimismo en fútbol en 1943, que podría trocarse en su sucesor en amargo pesimismo, dadas las especialísimas circunstancias en que vive la U. D. Salamanca. ¿Qué porvenir le espera a ésta desde febrero en adelante, con su nómina, con sus gastos de Club profesional, sin una competición de interés que agote el billetaje en taquilla? 1944 tendrá que ser un año de transición, un reajuste de fuerzas para intentar otra vez el ascenso o perecer sin remedio, a no ser que una nueva organización del fútbol nacional, en la que pesen la larga historia, los méritos deportivos de Salamanca y su U. D. S. sirvan para recobrar el rango que nunca debimos perder.

LA COMARCAL

Otro más en que al nombrar a la Delegación Comarcal de Fútbol, se sobreentiende que aludimos a la meritoria labor de Seirul-lo, Herrero e Iglesias —dirección, acción y voluntad—en la gestión del fútbol local. Sin resolver el problema de poseer campo propio, ha tenido en 1943 un gran alivio esa necesidad con la incorporación a los cuadros del fútbol modesto del Salmantino — un gran acierto—verdadera selección de la cantera local y que ha permitido a todos los equipos evolucionar sobre el césped del campo de la Unión, permitiendo jornadas de interés y emoción, ausentes del fútbol profesional, en la lucha entablada para suceder al Hércules, campeón 1943, en su título, ya que este Club ha desaparecido sacrificado en aras del Salmantino, precisamente. Unase a esta labor dos notas tan interesantes como son, la aportación de los equipos de los partidos judiciales, de los que Béjar se sostiene, y esa simpática presencia del fútbol rural, representado por el equipo de Los Villares en las competiciones que redondean una formidable labor de extensión y divulgación del deporte en notable aumento en este sector en el año que comentamos.

EDUCACION Y DESCANSO

Firme pilar de la actividad deportiva salmantina es la Obra Sindical Educación y Descanso regida con gran tino por los camaradas Bermejo y Macein.

No hay deporte que no reciba orientación, estímulo y ayuda de Educación y Descanso, sobre todo esos que no cuentan con el fervor de la masa ni con la ayuda de la taquilla. El ciclismo, el pedestrismo, el baloncesto, la natación, han tenido brillantes manifestaciones en 1943.

Recordemos a guisa de hitos fundamentales, aparte de la participación de Educación y Descanso en los campeonatos nacionales de esta Obra Sindical, entre los que el de balompié fué un éxito notabilísimo, la vuelta pedestre a Salamanca, la Copa de Otoño de baloncesto, el ciclo pedestrismo, la I Travesía del Tormes, en la que EL ADELANTO aportó su modesta ayuda, y los festivales de natación y polo acuático en el popular "Cabildo", que han servido para llevar a las orillas del río a millares de espectadores, atraídos por la novedad e interés de estas pruebas.

Cierra Educación y Descanso su año deportivo, con una gran promesa en vías de realización. La construcción de un magnífico Estadio que vendrá a resolver muchos problemas deportivos y ser el cobijo del verdadero deporte, del practicado por el mayor número de salmantinos como distracción, como recuperador de energías, como mejora de la raza, sin las pugnas, rivalidades y miserias, del deporte-espectáculo.

EL CLUB FLUVIAL

Como un airón romántico entra en el deporte salmantino este nuevo Club, cuya creación tiene lugar dentro de 1943. Mirando al Tormes y a los deportes de remo y natación, principalmente, no desdeña su aportación y ayuda a los demás.

Breve es su vida, pero enjundiosa y movida en su historial. Proscrito el fútbol, no ha habido actividad deportiva, principalmente atlética, baloncestista o de natación que no haya recibido su cooperación moral y material. A medida que se van poniendo en marcha sus secciones, se van sucediendo los triunfos. Fué el cicloturismo. es el baloncesto con su magnífico "cinco", es la reciente y navideña carrera ciclista, la que va añadiendo sumandos a un infatigable quehacer deportivo.

Tiene ya su modesto refugio urbano, aspira en 1944 a tener su campo, su embarcadero para utilizar y remover con sus yolas y botes, las dormidas aguas del Tormes, absorto de esta moderna renovación.

OTRAS NOTAS DEPORTIVAS

Apenas hay ya en Salamanca deporte que no haya tenido su propia actividad. Desde el soberano de la inteligencia—el ajedrez—con sus Peñas, sus torneos, siendo brillantísima la participación local en el de la Región Oeste, de la que quedó el señor Guilarte campeón, pasando por las carreras de galgos—de gran abolengo charro—con un campeonato nacional ganado por la perra "España", pelota vasca con la destacada actuación de Irura e Eizaguirre, durante algún tiempo avecindados aquí, hasta billar y pin-pon, que han pasado, al correr de los años, de simples pasatiempos, a ser matizados con la nota deportiva de este mundo actual a quien le gusta vivir al aire libre, curtido por el sol de los Estadios.

Los meses del AÑO

Por JAVIER DE MONTILLANA

ENERO

La terrible cuesta

QUE dura de subir y qué dura de bajar. Porque a pesar de que llegando el 15, parece que se inicia el descenso, es decir, cuando nos vamos acercando al final del mes y con ese día tan simpático, la paga, resulta que casi tienes comprometido parte de la que se ha de recibir. Pero con ayuda—que no es poca...de la otra paga, la de Navidad, "se va tirando". ¡Y pobrecitos de los que no la tengan! Esos no llegan al 15.

Por lo demás, pasaron las fiestas que contribuyeron de manera extraordinaria a dejar reducidas las disponibilidades económicas. Pero hemos gozado, especialmente en aquellos días de los Reyes Magos, al ver las caritas alegres de nuestros pequeños y en el bonito sueño de su visita, que vivimos, con el recuerdo de nuestra infancia, el presente de nuestros hijos.

Enero sigue envolviéndonos en su niebla, que algunas veces rasga los rayos del sol, mientras caminamos de prisa a nuestras ocupaciones, con la esperanza de una Primavera.

FEBRERO

¡Que no me conoces!

QUELLO, afortunadamente, pasó. La verdad que era ingenuo el disfrazarse de mamarracho. Porque con careta y con antruejos, todos los conocíamos. Ahora es más discreto ir con la cara descubierta, por lo menos es también más vistoso y más decente.

Que todo el año es carnaval, es cierto. Y más cierto el estribillo de que ¡No me conoces! ¡Naturalmente! Cualquiera los conoce. Ahora el disfraz no está a la vista. Con él puesto, por la forma y el gusto que tenían, sabíamos lo que iba dentro. Las máscaras de antaño, pregonaban a los cuatro vientos lo que sentían, lo que pensaban y lo que querían. El hábito hace al monje y cuando aquellas mascaritas recorrían las calles y los salones en aquellas fachas, daban a demostrar también lo que preferían. El que se disfrazaba de "demonio", era, porque efectivamente, no sólo quería parecerlo. Y así, examinando los disfraces se llegaba a la conclusión.

MARZO

Cuaresma

DESDE que el miércoles de ceniza, resonara el "pulvis eris, et in pulveris reverteris", se viven días de recogimiento, que tienen en el mes de Marzo su mayor expresión. Medita, humanidad. Polvo eres y en polvo te convertirás. Hay que pensar en que la vida camina sin detenerse. Con voluntad y con fe se salvan los obstáculos y se va llegando a la meta. Pero para eso es preciso sentir hondo y meditar despacio. Hay un sólo camino que ya no tiene continuación y hacia él vamos inexorablemente. Allí, al detenernos, ya no hay voluntad. Hay tan solo fe y con ella lo que parecía invencible, ha de presentarse como horizonte claro que salva las almas. Cuaresma. Liturgia. Es un alto en los doce meses del año, que nos hace mirarnos un poco hacia el interior de nuestras conciencias. Es, indudablemente, el momento que se nos ofrece para el apartamiento de los placeres mundanos, pensando en el más allá.

ABRIL

Mes morado

TIENE Abril todo el lirismo de la Primavera. Aunque con frecuencia suele hacernos muchas jugarretas, es bonita por sus flores, por su color morado. Morado de los lirios que se abren y morado por las túnicas nazarenas, que se mezclan con el azul del cielo y con el de los mantos de la imaginería religiosa.

El sol tibio, viste de blanco los almendros, como coronas de unas nupcias que la Naturaleza celebra todos los años. Es romántica la Primavera, pero, sobre todo, es la esperanza que renace después de unos meses de crudo invierno. Cuando Abril llega, aunque haga un tiempo de "perros" y nos calemos hasta los huesos (frase hecha, pero también una verdadera exageración), nos consolamos diciendo que tiene que venir el buen tiempo.

La Primavera es—como dijo un lírico—, el céfiro, su aliento y su risa la alborada y las frondas su ropaje y las rosas sus mejillas y los trinos su cadencia y su mirada la luz, y... su cruz, muchas veces, el agua, el viento y el sucio barro.

MAYO

¡Flores!

MARZO ventoso y Abril lluvioso sacan a Mayo florido y hermoso". Flores, muchas flores en la Primavera cuajada de Mayo. Los pétalos se van abriendo y es de verdad cuando ríe la Primavera. Ya calienta el sol y la Naturaleza muestra toda su incomparable belleza. Crecen los trigales y las espigas, ya en granazón, se inclinan en reverencias y forman olas agitadas por el leve vientecillo.

El mes de las flores y el de María, que recibe la ofrenda más preciada para su pureza. Jazmines y nardos. Se apagó el morado de los lirios y de la lila, para colorearse las mejillas de la Primavera, con claveles reventones y pétalos de rosas.

De todas las flores, preferimos las rosas. Son más simbólicas y más juveniles. Parecen mostrarnos el rubor de las lindas muchachas que se abren también al tiempo bueno, para cantar con el poeta de las barbas de plata:

"¡Rosa! ¡Divina flor del rito
de amar, cantar y adormecer!
¡Amor en grito!
¡Boca de mujer!"

JUNIO

Cosecha de calabazas

A se van los estudiantes! Unos se fueron a sus lares, alegres, satisfechos, con plenitud del deber cumplido a gozar de unas vacaciones. Pasaron las fatigas de los últimos días de Mayo con sus exámenes y las intranquilidades que turbaron su juventud.

Pero también Junio es la cosecha de las calabazas. Algunos las llevaron a brazadas, de todos los tamaños y en la cantidad que sus maletas les permitían.

Y con los primeros calores, llegan también las fiestas romeras. Vírgenes de la Salud y del Cueto. Santo Cristo de Cabrera. Cuadros de fuerte colorido, estampas de esta tierra charra que sabe sentir tan hondo, entre encinares, y colores ocres de los altozanos, mientras al aire resuenan las canciones y tonadas y se doran las espigas, mientras los segadores afilan las hoces, para entonar esa maravillosa y rítmica canción de trabajo.

Junio es el campo y con el campo, la promesa de vida y de pan.

Balancillo taurino

PONERNOS ahora a recapacitar, así, en frío, sobre la temporada taurina de 1943, cuando ya se teje en el cañamazo del año nuevo la trama de la de 1944, resulta como operar sobre un cadáver. Porque la temporada está ya bien muerta. Tan muerta como puede decirse que lo está la Fiesta en su raigambre. Y tan viva, en cambio, en su metamorfosis hacia el espectáculo industrial. Doscientas cuarenta corridas de toros—55 más que en 1941; 89 más que en 1940 y 115 más que en el 39—se han celebrado en España durante la temporada última. Y, sin embargo, estos datos son exactamente como el gráfico que recoge periódicamente la línea febril ascensional de este enfermo grave que es la que se llamaba, aún no hace muchos años, la Fiesta de los Toros.

¡La Fiesta de los Toros! Parece un sarcasmo. Hubo un tiempo en que se habló—y se combatió con acre dureza—el "medio toro" del campo charro. Hoy habría que hablar ya del "toro-crisálida", y no precisamente como producto exclusivo de las dehesas charras, sino también de las marismas del Guadalquivir, de las vegas de Toledo, de los campos de San Fernando del Jarama o del Escorial. El ganadero, en general—y las excepciones honrosísimas confirman siempre la regla—, defiende hoy más su negocio que el prestigio de su hierro, y viene a caer, con el empresario—éste ahora y siempre con aspiraciones exclusivamente mercantilistas—en la tiranía que les imponen media docena de coletudos que administran con sabiduría un triunfo de ocasión ante un novillete de dieciséis arrobas. Y así resulta, por esa ley inmutable de las compensaciones, que se ha achicado el toro hasta la insignificancia, y se ha agrandado el toreo hasta alturas de vértigo. Pero se ha perdido la emoción, nervio vital de la Fiesta. Se ha olvidado la lidia eficaz por fomentar el estilismo agitanado, la plástica efectista y la línea blandengue del adorno; se ha orientado todo—¡este núcleo de afición nueva de postguerra!—hacia lo decorativo, tipo "standard", como si el toreo tuviera que ser estereotípico y sujeto a un molde único que en esta época fragua en la "manoletina". El torero ha dejado de ser artista—genio, inspiración, soplo creador—para convertirse en artesano—especialidad de confección, oficio bien aprendido, habilidad, en suma—. Y en estas truculencias estamos cuando asoma la temporada de 1944. En lo que sigamos midiendo el torec por su extensión—corridas toreadas por cada diestro—y no por su profundidad—parangón entre las proporciones de la faena y la edad, el tipo y el poder de los astados—, caeremos siempre en un delito de complicidad en esta muerte fatal de la Fiesta.

No vayamos a caer, sin embargo, en la puerilidad de defender el toro grande por el tamaño. Defendamos, sencillamente, el toro por la casta y por la edad: el toro con pureza en la sangre y con cinco años. El peso es lo de menos, pero nunca en la escasa romana de esos promedios de las dieciocho arrobas, que fué el rendimiento normal—anormal, habría que decir—de la mayoría de las corridas celebradas en 1943. Al público, que es, en definitiva, quien conserva íntegra su afición y su moral, es, pues, a quien corresponde, no sólo la defensa de sus derechos contra la explotación desorbitada de que se le ha venido haciendo víctima, sino la de la vida de la Fiesta misma, que es, al fin y al cabo, lo que interesa a todos.

Y ya, ¿qué más? El cuadro estadístico que va con estas líneas define la superioridad que con más o menos fundamento tienen entre sí los treinta y ocho matadores de toros actuantes. Habría que completarlo con el otro parangón de que hablamos antes, y echando mano de esa clasificación deportiva de los puntos positivos y negativos, llegaríamos a esta peregrina conclusión, que podría hacer sonreír si no fuviera un fondo de verdad inconcusa: "El Estudiante", campeón máximo de este torneo taurino, por su hombría, por su valor y por su vergüenza profesional.

Y otro campeón como ganadero: don Antonio Pérez, de San Fernando, con noventa y una reses lidiadas de sus dos hierros. Lo predilecto...

Unos datos escuetos finales compendiarán, en el aspecto estadístico, la temporada. Cinco bajas en el escalafón: Villalta, Mariano García, Luis Ortega, Calderón y Pepe Amorós—aunque éste sólo haya cambiado de trastos—, compensadas en dos más con las altas de Valencia III, Manuel Escudero, Miguel del Pino, Julián Marín, Mario Cabré, Angelete y Rafael Albaicín. La Fiesta parece no haber ganado mucho.

Y cerremos ya con un recuerdo piadoso para el novillero Casarrubios, el banderillero Tabernerito y el torero cómico Jaime Hurtado "Pamplinas", los tres artistas modestos que ofrendaron sus vidas en aras de la Fiesta. Que el toro no es nunca lo bastante pequeño para coger—cuando lo hace "a placer"—sin herir de muerte.

ESCALAFON

Y estado comparativo de corridas toreadas

	1942	1943
Manolete	72	75
Belmonte	63	64
Morenito de Talavera	57	62
Pepe Luis Vázquez	84	55
Pepe Bienvenida	55	54
Andaluz	49	49
El Estudiante	30	45
Antonio Bienvenida	21	37
Pedro Barrera	31	33
Domingo Ortega	32	28
Paquito Casado	27	25
Manuel Escudero	—	22
Gallito	39	19
La Serna	—	19
Martín Vázquez	33	18
Morenito de Valencia	12	17
Juan Mari P. Tabernero	4	14
Nicanor Villalta	31	14
Dominguín	6	13
Curro Caro	15	13
Valencia III	—	12
Cagancho	15	11
Julián Marín	—	9
Miguel del Pino	—	7
Gitanillo de Triana	8	5
Rafaelillo	8	4
Chicuelo	13	3
Gómez Lainez	3	3
Maravilla	2	3
Mario Cabré	—	3
Sánchez Mejías	5	2
Jaime Noaín	9	2
Enrique Torres	—	2
Pepe Gallardo	6	1
Pepe Amorós	1	1
Manuel Calderón	1	1
Angelete	—	1
Rafael Albaicín	—	1

Manolete

Belmonte

Barrera

Curro Caro

Villalta

Escudero

Angelete

Pepe Luis

Morenito

La Serna

Bajo el signo de Tauro

VIENE DE TERCERA PAGINA

—No, señor.

—Pues entonces, amigo mío, si ni cenas fuerte, ni tomas café más que cuando te lo pagan, ni duermes del lado del corazón, y a pesar de ello sueñas con que te va a coger un toro... ¡no hay remedio!

—¡Por Dios, don Pascasio!

—No hay remedio: tienes que aprender a torear.

Y me señaló la puerta con las dos manos en alto, como si citara para un par de banderillas al quiebro.

—o—

¡Torero! ¿Yo torero?... ¿Yo convertido en ídolo de multitudes, sonriendo en medio de los alberos, con el bruto tendido a mis pies, víctima de un volapié hasta el mango de la espada?... ¿Y por qué no? Confieso que soy un ingenuo. Tan ingenuo que no creo, por ejemplo, que los trenes puedan llegar con retraso y me pego con quien me diga que el correo de las 13 y 50 no llega siempre a las 13 y 50, como es obligación de un tren serio y correcto.

Y aprendí la carrera de torero como si fuera una carrera de Letras. Lo elemental era la terminología. Sí, porque el torero tiene un idioma distinto a los demás mortales. Me aprendí de corrido llamar "palpusa" a la gorra, "safo" al pañuelo, "gumas" a las gallinas, "pavos" a los duros, etc., etc.

Cuando yo le dije a mi "bato" ("padre", para que ustedes se enteren) que había decidido ser torero, sacó de debajo del bigote una sonrisa que yo creí comp aciente y beatífica, y me soltó de primeras tres puntapiés en la parte posterior, a una velocidad de ametralladora.

Me escapé de casa. Con tres duros que tenía, alquilé "por horas" un capote de colores indefinidos, a un viejo ex torero, ducho en el arte de la compra-venta.

—¡Una alhaja te llevas, chavó!—me dijo casi con lágrimas en los ojos—. ¡De Lagartijo era "ná" más!... Torea solo.

Y me lancé a la aventura. Viajé en los topes, dormí en un pajar, comí huevos fritos y torreznos en una cocina de Robliza, anduve kilómetros y kilómetros, y—¡por fin!—me ví en la placita de tientas. Pero yo era un "aficionao", y para los "aficionaos" no hay nunca otra cosa que "gallumbonas" resabiadas. ¡No importa! Allí estaba yo con mi capote y mi ilusión. Poco después me tenían que sacar de debajo de una vaca con serios destrozos en la indumentaria. Al capote de Lagartijo—"que toreaba solo"—se le había acabado, por lo visto, la cuerda.

... ...

No sé el tiempo que pasó ni cómo pasó. Aquel año la Primavera era más bella que nunca. Los árboles estaban cubiertos de brotes nuevos; en los jardines, los rosales se desbordaban en capullos; el cielo tenía transparencias de zafiro y la brisa parecía cantar, al cruzar entre las frondas, dulces melodías que a mí me sonaban a pasodoble torero.

Eran los días que preceden a la Pascua de Resurrección. Como un capullo más, floreció por las esquinas un cartel: "Plaza de Toros de... (¿Madrid? ¿Sevilla? ¿Valencia?) Y más abajo, en letras muy grandes, un nombre, el mío: "PASCUAL MAYO, nuevo en esta plaza".

... ...

Sonó el clarín y se abrió el "portón de los sustos". Las miradas todas convergían en aquella boca oscura por la que había de salir el primer toro de la temporada. Siete segundos... diez segundos... doce segundos.. Y una masa informe negra, salta de las tinieblas a la luz. ¿Un toro? Sí, un toro. Pero no un toro cualquiera. Aquel era mi "primer toro", el de mi vida. Era el mismo, negro zaíno, con los ojos redondos y brillantes, el belfo húmedo y los pitones brochos. Me quedé estático, inmóvil. Mas cuando el bovino se arrancó hacia mí con fiera acometida, reaccioné heróicamente...

Y me tiré de cabeza al callejón.

... ...

Del golpe que me di contra el lavabo que había a los pies de la cama, me desperté. Era ya día claro. Pero dos segundos antes yo había visto, radiantes, las estrellas...

Dr. Moraza
CATEDRATICO DE CIRUGIA
Consulta de una a tres
Calle Zarza, 9. (Al lado del Secretario Población)
E. E. L.

Doctor M. Valdés
CATEDRATICO DE PATOLOGIA Y CLINICA MEDICA
Rayos X - Electrocardiografía
Consulta, de 12 en adelante
PLAZA SAN ANTONIO, 18
E. E. L.

Miguel Ferrer
CIRUGIA GENERAL
Rayos X y ultravioletas
Diatermia. Onda corta. Corrientes
Consulta a las 12 y a las 5
Plaza Defensores de Toledo, 4. Tel. 2232
ARENAS

Universidad de Salamanca 2019

UN AÑO DE CINE Y TEATRO EN SALAMANCA

Si estableciéramos una comparación entre el año que ha terminado y aquellos en que se estrenaba diariamente, observaríamos una considerable diferencia. Naturalmente, las circunstancias han variado mucho desde entonces. La Salamanca de hoy, no es la de hace diez años, que no permitía, por su menor densidad de población y por lo tanto de espectadores, el que se mantuvieran en las carteleras muchos días los mismos programas.

El año cinematográfico, se ha caracterizado por un número menor de estrenos y por un indudable encarecimiento de las películas, que ha repercutido en las sesiones cinematográficas, por las cuales se han pagado precios que jamás hubiéramos podido creer, como el de diez pesetas en el estreno de "El Abanderado" y ocho por el de "El escándalo". Esto no parece ser obstáculo, si la calidad responde como en estas dos producciones. Ahora bien, si por sistema, especialmente en los días festivos, se ha fijado ya un precio tope, sin tener en cuenta el valor del programa, el retraimiento será seguro.

Basil Rathbone

Hemos ido observando cómo reaccionaba el público y, efectivamente, mejor que nosotros, las empresas han podido obtener esta impresión. No un domingo, sino muchos, aquellos en que el programa, no ofrecía suficiente interés y en cambio las localidades tenían idénticos precios, las salas que antes se llenaban, presentaban claros de casi más de una tercera parte del aforo.

Corine Luchaire

—o—

Si el existir ahora varias empresas, no ha proporcionado beneficios por una competencia en cuanto a precios, en cambio, las tendencias se han mostrado claras. De una parte, la empresa Taramona, en los mismos comienzos de la campaña, en septiembre, lanzó una serie de películas a cual más admirable. Estrenadas en días determinados, las mantenía cuatro o cinco días, luego las pasaba de Bretón a Taramona y llenaba los dos huecos de la semana con otros estrenos de menor calidad. Esas producciones, merecían esa distinción y así integraba sus programas, con menos estrenos, pero con un insignificante número de reprises de la misma temporada o de otras anteriores.

Otra norma hemos observado en cuanto a la empresa "ERESA". Desde principios del año que ha terminado, dió la sensación de unos contratos fuertes. Así, en una sucesión de programas magníficos, vimos desfilar por sus pantallas "Con-flicto", la bella producción francesa que dió vida Corine Luchaire; la maravillosa realización de Henry Hatthaway "Lobos del Norte", "Luz de gas", genial creación de Anton Wbrook; "El prisionero de Zenda"; la discutida "Rebeca"; "La joya italiana", "La corona de hierro", "Fin de jornada", de Victor Francen y Michel Simon; "Tundra", el mejor documental que hemos visto, y otras varias.

Ronal Colman

Pero llega la nueva campaña, segunda parte del año y el Teatro Bretón acapara las películas de mayor propaganda y de mejores resultados. El recuerdo está aún bien reciente y sus títulos bastan: "21 días juntos", "Intriga aérea", "El abanderado", "Noches de fuego", "Buffalo Bill", "Suez", "Terror", "¡Adios Mr. Chips", "Chicago", "Cena de media noche", "Rembrant", sin que también desde enero, hasta septiembre, dejaran de estrenarse producciones tan interesantes como "Acusada", de Dolores del Río; "Huracán", por Irene Dunne y Charles Boyer; "Si yo fuera rey", de los dos colosos Ronald Colman y Basil Rathbone; "Mortal sugestión" también del genio de la caracterización Basil Rathbone; "La llama de Nueva Orleáns", por Marlene Dietrich; "La ciudadela del silencio", etcétera.

En cambio la empresa "ERESA", acusa norma distinta de los primeros meses del año y semanas enteras las dedica a proyectar cosas pasadas sin el menor interés, para en largos lapsos de tiempo, ofrecer películas de algún valor y dejar tan sólo como producciones del máximo prestigio la española "Se vende un palacio", "El escándalo" y "Las aventuras de Marco Polo", que ha batido el record de permanencia en los carteles.

Alida Valli

Y llegamos con la tercera empresa. "Educación y Descanso", tiene una exclusiva, más que suficiente para haber logrado atraer la atención del público salmantino. Toda la producción nacional de "Cifesa" y las distribuciones de otras editoras italianas, han valorizado de manera extraordinaria los programas. El espectador, que quiera ver las películas de estas marcas, ya sabe donde está el cinema que las estrena. Y así, hemos visto, desde que comenzó a funcionar en el mes de abril, entre otras "El puente de los suspiros" (italiana), "Huella de luz" (española), "La boda de Quinita Flores" (española", "Noche fantástica", "La Patria chica" (española), "Era un deber" (italiana), "Rosas de Otoño" (española), "Viviendo al revés" (española), "La chica del gato" (española), "Con los ojos del alma" (española), "La culpa fué del tren" (española), "Boda sosegada", (distribución CIFESA), "Lucrecia Borgia" (italiana), "Esta noche no hay nada nuevo" (italiana) y "Eloísa está debajo de un almendro" (española) feliz interpretación de Amparito Rivelles y Rafael Durán.

Rafael Durán

—o—

De toda esta breve cita de títulos, en un detenido estudio de las características y de sus méritos, podremos llegar a la conclusión del afianzamiento del cine. Giren en torno de la produción mundial, como expresión indudable de los valores que cada vez se acusan más firmes, casi todos los títulos que dejamos consignados. Todas las modernas concepciones temáticas, la técnica extraordinaria que descubre nuevos horizontes, la fotografía que juega en la captación de ángulos, primeros planos y panorámicas y el gigantesco alarde de construcciones que reflejan ambientes y hechos históricos, han encontrado los resultados más sorprendentes.

Pero como ejemplo, dos películas: "¡Adiós Mr. Chips!" y "El escándalo".

La primera como elemento que ha de jugar siempre principal factor en todas las expresiones artísticas, el sentido humano. Porque la película yanqui, es lo más hondo que ha calado en las almas.

Amparito Rivelles

La producción nacional, ha acusado su firme línea de prestigio. No hemos de referirnos a esas desdichadas concepciones que sólo un espíritu mercantil y sin escrúpulos se ha atrevido a lanzar y abramos nuestra esperanza y nuestro júbilo a la adaptación de la famosa novela de Alarcón "El escándalo", que Sáenz de Heredia ha realizado con el mayor rango y prestancia y aún a "El abanderado", que si tiene la falta considerable de dirección y de interpretación, sin embargo existe latente una idea y un deseo.

Los demás aspectos del cine, son menos interesantes. La producción argentina, sigue en sus balbuceos y la mejicana, en explotación de su folklore y la única demostración del cine portugués con "Roupa branca", todavía nada dice.

CLAUDETTE COLBERT

Teatralmente, poco más de nada

Casi siempre la actualidad teatral de Madrid, tuvo un acusado reflejo en Salamanca. Las compañías teatrales, en sus jiras por provincias, llegaban a la nuestra con los estrenos que en la capital de España hicieron. Pero en el que acaba de terminar se ha observado un cambio completo. Los autores han escrito sus obras para determinadas compañías y actores y aparte de su larga permanencia en los teatros titulares, pocas se han decidido a actuar fuera de Madrid.

Todo esto ha traído como consecuencia, la formación de numerosas compañías, con el exclusivo fin de hacer campañas provincianas, sin obtener, generalmente, las comedias estrenadas, que han sido muchas.

Cerca de cincuenta espectáculos de comedia, zarzuela y variedades, han desfilado por los escenarios salmantinos, principalmente por el Teatro Liceo. Desde que terminó en los comienzos del año su actuación Caspar Campos, que estrenó "Siempre llego tarde", de Carlos Llopis y "La culpa es tuya", del autor de "Los intereses creados", Irene López Heredia nos ofreció la comedia de Ernesto Burgos "Pero la culpa no es tuya"; Luisita Rodrigo, "Una loba", de Pemán y Carlos Luna; Rambal la traducción de "Sexto piso" y "Por la Virgen capitana", de Pemán. Luego ya en descenso y salvándose únicamente la actuación en ferias de la compañía Beringola-Santamaría, agrupaciones con predilección especial por el género cómico, reprisaron todos los disparates viejos y nuevos.

En menor número, se ha registrado la actuación de la zarzuela, pero ya con categoría de acontecimiento. Sagi-Vela, con la reposición de "La caramba"; la compañía lírica juvenil "Amanecer", dirigida por Pérez de León; la del maestro Moreno Torroba, con el barítono Pedro Terol, que estrenó "La ilustre moza"; la lírica juvenil de Mariano Madrid; Pablo Sorozábal, que nos dió a conocer "Don Manolito" y "la casa de las tres muchachas", y, finalmente, Pepita Embil y Antonio Medio, con los estrenos de "Loza lozana" y "Pepita Romero", mas la actual, como verdadero acontecimiento de Marcos Redondo, que tantos años estuvo alejado del público salmantino.

En diversos espectáculos: Trudi Bora, "Fantasía folklórica española", Ramper, Conchita Piquer, "Cabalgata", Raquel de Monferrey, Gracia de Triana, Compañía italiana de revistas "Kleckowa-Testa-Re", Margarita del Plata, la linda "estrella" argentina; Lolita Benavente y algún otro de menor categoría.

Obras completas
Grandes autores
Gran lujo
Librería CUESTA
Plaza Mayor, número 14
Publicidad ARENAS

Labor de la Diputación provincial

Las Diputaciones provinciales tienen, de siempre, tres fines permanentes que cumplir: Beneficencia, Caminos y Cultura. En este año que terminó ayer, la Corporación provincial salmantina ha cumplido esta triple misión específica con el entusiasmo, la austeridad y el espíritu de sacrificio que preside toda la política del Nacionalsindicalismo. Quede el dato minucioso de la estadística para ocasión propicia, que no es esta de un número-resumen, en el que ha de recogerse el espíritu que late en la obra, y no la cifra rígida y material de un presupuesto desarrollado muchas veces con el pie forzado de una tiránica organización burocrática.

Por su volumen y por su importancia social, la primordial preocupación de nuestra Gestora provincial ha estado siempre en buscar solución a los problemas que a diario se plantean en torno a la Beneficencia, derivados, por una parte, de un aumento creciente en los suministros para atenciones del Hospital provincial—medicamentos, alimentación y sobrealimentación de los enfermos, etc.—, y por otra, de la realización de importantes obras de reforma necesarias en los distintos Establecimientos a cargo de la Corporación y de las mejoras de sus servicios técnicos; todo ello con el fin de adaptarlos convenientemente para mejor cumplir los elevados fines asistenciales y sociales que les incumben.

Pasan de dos millones y medio de pesetas—de los 6.600.000 que integran la totalidad del presupuesto provincial—los que han sido invertidos en atenciones de Beneficencia, Asistencia Social, Salubridad e Higiene, mas otra considerable cantidad satisfecha en obligaciones generales impuestas por las leyes y relacionadas también con la Beneficencia. Indice todo ello bien elocuente de la importancia que encierra la obra administrativa de la Diputación provincial en este aspecto.

—o—

Durante el último ejercicio económico, la Diputación ha invertido también 1.300.000 pesetas en la construcción, reparación y conservación de los caminos vecinales. Salamanca cuenta, desde hace algunos años, con la más importante red de caminos vecinales de todas las provincias españoles. Sus 1.700 kilómetros construidos por la Diputación, con los 1.500 a cargo de la Jefatura de Obras Públicas, han convertido a nuestra provincia en el más importante centro de carreteras del Oeste español y en el enlace de más interés con Portugal. Ello avalora más la importancia turística de los caminos salmantinos, trazados a través de los serenos paisajes del campo charro, de las bellas perspectivas serranas y de la deliciosa ribera del Duero. La mejora y conservación de esta tan importante red de comunicaciones—de extraordinario valor muy principalmente para la industria y el comercio de la provincia toda—es otra tarea cumplida a plenitud por nuestra Gestora provincial a través de su Sección de Vías y Obras.

—o—

En el aspecto cultural, Salamanca está obligada, por su universal prestigio científico, a fomentar las vocaciones escolásticas. Y a este propósito queremos recordar unas frases recientes del camarada Ruiz García, que con tan exquisito tacto rige hoy la administración provincial:

—Por ese alto prestigio que da a Salamanca su Universidad, nos hemos considerado obligados a subvencionar en cuanto nos ha sido posible—el presupuesto provincial arroja la cifra de 150.000 pesetas—el sostenimiento de becas en Centros docentes (Facultades, Escuelas Normales y Especiales, Bellas Artes, etc.), que permitan, como desea nuestro Caudillo Franco, el que no queden sin cultivo capacidades que de otra suerte, por no tener esta ayuda, quedarían baldías, con grave perjuicio para la Patria. Saben los hijos de Salamanca que no hay Centro docente en ella y su provincia que no puedan frecuentar. Incluso se han creado becas especiales destinadas a los niños y niñas de la Residencia provincial más capacitados para el estudio, como un nuevo vínculo en nuestra misión paternal sobre estos chiquillos acogidos a nuestra tutela.

—o—

Lo que antecede basta como resumen de una tarea administrativa seria, austera y firme. Los hombres que rigen los intereses provinciales, han cumplido, en 1943, un alto servicio a España y a Salamanca, poniendo en él su mejor entusiasmo falangista.

Camiseria Guevara
DESEA A SUS CLIENTES Y AMIGOS UN FELIZ Y PROSPERO AÑO 1944
PRIOR, 4
Publicidad ARENAS

TRAMPA DE LOBOS

VIENE DE TERCERA PAGINA

En la cabaña de Tuñón, antes de ponernos a la espera, matamos el frío con buenos tragos de coñac. Era temprano todavía para los lobos, que no los esperábamos hasta media noche. Teníamos tiempo de preparar la trampa. A pocos metros del redil cavamos un hoyo y cubrimos la trampa con tierra húmeda y nieve encima, bien extendida, para que saltase a tiempo y con fuerza. Después, esperamos. Por la ventanita de la choza contemplaba el paisaje, atento al menor ruido y a la más ligera sombra que se deslizase por la nieve. A poco salió la luna, y rebrilló con destellos de plata sobre la blancura del paisaje. Los castaños, los matorrales, las quebradas de los riscos, donde la nieve no llegaba, se animaban como si fueran manadas de lobos grises en acecho. No es que tuviera miedo, pero los ojos fijos, tenazmente clavados en el terreno, me hacían ver peligros en todo. Y luego el silencio. Horas de contener la respiración, de aguzar el oído, de apretar el rifle entre las manos, hasta dolerme los dedos, en una tensión nerviosa que me asfixiaba de calor y de angustia.

Así pasaron no sé cuantas horas. No sé tampoco cómo fué aquello, cómo adiviné, por un ligero ruido opaco, regular y blando, que el lobo se acercaba. Verlo, no lo ví; pero lo presentía. Un sudor frío comenzó a correrme por la frente y el corazón me golpeaba en el pecho como un reloj descompasado. Respiré fuerte, una y otra vez, y toda la atención, en un supremo esfuerzo, la concentré en el camino que se extendía ante la choza. Fueron instantes de una angustia indecible. De pronto, los ví acercarse. Eran dos lobos grises, uno grande, enorme, así me lo pareció, y otro pequeño, juguetón y alegre. Marchaban en fila, sobre la nieve; el primero, a paso lento, seguro, casi arrastrándose; el otro, más retrasado, saltaba, a veces, con un gesto infantil, como muchacho camino de la fiesta. Fiesta de sangre se prometían, sin duda. Al lobo grande le brillaban el hocico y los ojos como rojas luces cuando pasaba con precaución bajo la sombra protectora de los árboles. El pequeño cruzaba por el camino, se detenía, volvía a cruzar y correteaba alegremente y confiado. Un instante después se pararon a pocos metros de la trampa. Fué sólo un minuto, más rápido que mi pensamiento. Algo debió notar el lobo grande, cuando de un salto, volvió grupas y se perdió en un bosquecillo de avellanos, a la izquierda de la casa. Yo disparé, sin pensarlo, rotos los nervios, ahogado por la emoción y la rabia. Los disparos retumbaron en el valle y se perdieron por allí lejos. Se desprendió del techo de la cabaña un puñado de nieve con un ruido blando y alguna ramita se quebró en el suelo como un florero de cristal.

Salimos. A tres metros de la trampa, el lobo joven, infantil y hermoso como un niño, manchaba de sangre la albura inmaculada del suelo. Sentí no sé qué pena enorme, qué inmensa desolación en el alma. Aún vivía y alentaba con dificultad. En sus ojos había una tristeza infinita, lágrimas y reproches. Tuñón cargó con él. Regresamos a casa por el camino, donde los lobos habían dejado sus huellas redondas y leves. Caminaba en silencio, agobiado de sentimiento y de rencor, absorto en aquel episodio que tanta impresión me había producido. Tanto, que hasta que no estuvimos encima no lo advertimos.

—¿Otro lobo?

—No, no; un coche, un coche medio volcado sobre la cuneta. Un accidente, un vulgar accidente sin importancia; pero grave a aquella hora y en aquel lugar.

—Señorita, ¿podemos ayudarle en algo?

—Quisiera continuar hasta Santander, ¿será posible, Paco?, preguntó al sófer.

—Me temo que no, señorita.

—En ese caso, tendrá usted que aceptar mi hospitalidad. Vivo muy cerca de aquí. Además, ¿está usted herida?

—Unicamente un ligero rasguño en la frente. No es nada.

Y saltó del auto. Era alta, rubia y guapa. Tenía un gesto altivo y duro. Me pareció que andaba sobre la nieve con el mismo caminar que el lobo, deslizándose, doblando un poco las rodillas al andar, apoyada en el brazo del sófer. La sangre que le corría de la frente teñía la albura del pañuelo.

Sin más palabras llegamos a la casa...

(El relato de Luis nos ganaba el ánimo. Los vasos reposaban sobre el velador todos llenos. Detrás de nosotros oímos unos pasos leves, blandos y regulares. ¿El lobo otra vez? Imperceptiblemente se abrió una puerta, y todos volvimos la cabeza rápidamente, con un vago temor. En el marco, una mujer joven, rubia y alta, nos sonreía. Tenía en la frente una pequeña cicatriz roja).

—Os presento a mi esposa, dijo Luis levantándose.

—La cena está servida, señores...

Los meses del AÑO

Por JAVIER DE MONTILLANA

JULIO

¡A sudar se ha dicho!

ORDEN de marcha, el que pueda. Vacaciones. Algunos, los potentados, toda la temporada, otros, una semana, aquéllos quince días y hasta hay quien disfruta ¡todo un mes! ¿Cuántos? Cualquiera los cuenta. Pero, desde luego, son más los que se quedan a sudar, que es muy recomendable y abre bien los poros de la piel.

Playa y montaña, se reparten los veraneantes. Hay para todos los gustos, como las distracciones. En la sierra, en esos pueblecitos recogidos, abiertos al apretado paisaje de luz y color, unos se aburren mucho y otros sueñan despiertos o se duermen para soñar. Pero lo importante es tomar unas vacaciones y descansar de once meses y algunos días de trabajo. Hacer los preparativos para la marcha, también constituye un placer, correr deprisa, ante el temor de que se escape el tren, si no trae retraso.

Entre tanto, el campo se presenta más ágil, más activo. Las labores de la recolección están en todo su apogeo.

Julio. ¡Castilla!

AGOSTO

Verbenas

QUE es lo que más caracteriza a Agosto? Aparte del calor que casi siempre desmiente al refrán de "En Agosto, frío en rostro" y que aprieta de verdad para hacer honor al pobre San Lorenzo, no quedan más que las verbenas.

Son simpáticas las noches verbeneras. La gente quiere abandonar los hogares en busca de un leve soplo de aire y a la vez encontrar unas horas de alegría. Las verbenas tienen su encanto en esa abigarrada concurrencia, que pasea y baila, teniendo como dosel los farolillos de papel policromado. Y la gentileza y el garbo de lindas muchachas luciendo sus mantones de Manila o el casi extinguido mantoncillo negro de flecos. Y aquellos organillos que pintan nuestros recuerdos, que también son sustituídos por el disco gramofónico que el altavoz transmite.

¡Verbenas!, música, alegría, olor de aceite hirviendo, caras bonitas y cuerpos jaifeños, envueltos en el pañolón borrado en multitud de colorines y de sedas.

SEPTIEMBRE

¡La feria!

JERCE un atractivo la feria tradicional salmantina. Retornan los que huyeron de los calores y disfrutaron del aire serrano o de la brisa norteña. La ciudad se anima y se viste de fiesta. Vienen los forasteros que invaden las calles; llegan los feriantes con sus carromatos de atracciones hechas trozos, que luego montan rápidamente. Y giran las ruedas y las norias. La charanga del Circo resuena y resuena, entre el tableteo de los aplausos que salen del interior del tenderete de lona; y las risas que producen los payasos de caras embadurnadas, se mezclan con el bullicio del exterior entre voces de ¡pasen, señores! y los estampidos del fulminante de los que quieren probar la fuerza.

Pero el ajetreo y el bullicio, es desesperante. Deseamos que pasen los días de la feria, para gozar de nuestra tradicional tranquilidad provinciana, comprendiendo mejor aquellas frases de "bendito sean los forasteros, por la alegría que experimentamos cuando se marchan..."

OCTUBRE

Pregoneras de invierno

A hay "olor de Otoño". La tierra reseca de los meses de verano, abre sus venas para recoger la lluvia generosa, que irá preparando las faenas de la sementera. Ya han vuelto los estudiantes, que traen buenos propósitos. La ciudad tiene el ambiente de universitaria que la hizo prestigiosa.

Va cobrando color plomizo el cielo y allá por los últimos días, se anticipan las pregoneras del Invierno a instalar sus casetuchas. Son las castañeras. ¡Cuántas, calentitas, que ahora queman! Y las miramos con simpatía, pero ya adivinamos que no se equivocan, anunciando los días de la helada, de la nieve y del agua. El asador muestra su vientre granado de carbones encendidos, mientras chisporretan las castañas y se abren estallantes para ofrecerse al comprador.

¡Cuántas, calentitas! Pasamos ante los tenderetes, adquirimos unas cuantas, pocas, porque todo ha subido y calentamos nuestras manos, haciendo de ellas una estufa portátil en nuestros bolsillos.

NOVIEMBRE

¡Otoño!

IGAMOS como el melancólico Villaespesa:

"Las largas avenidas de las citas,
hoy mudas y desiertas,
recuerdan, con su olor a hojas marchitas,
un cementerio de esperanzas muertas".

Dolén, dolón... Nos recibe el mes doblando lúgubremente. Por los que se ausentaron y no retornaron, por los que fueron nuestra dicha o nuestra ilusión. Recemos por ellos, mientras ponemos en sus tumbas ramos de flores, las pobres y tristes flores del Otoño.

Y se quedaron solas las largas avenidas de las citas. El viento lleva y juega con las hojas desprendidas de los árboles ofreciéndosenos de alfombra que cruje como quejas.

Poesía del Otoño. Tristeza, nostalgia, dicen los corazones. Dolor, dolor... dicen las lenguas de bronce.

DICIEMBRE

La más bella canción

TODOS los motivos más hondos tiene el mes final de año. Su comienzo no es más que de ilusiones. Primero es esa magia de la Lotería, que construye tantos castillos en el aire y tantos cuentos de la lechera. Pero, pasa y nos queda la bella canción de las Navidades, que nos envuelve en añoranzas y nos llena de recuerdos. La estampa es siempre igual, pero en su repetición hay siempre algo nuevo.

Pasó la alegría de los años infantiles, pero llegó la de nuestros hijos, que es exactamente igual, llena de idénticos deseos y, por tanto, el espejo de nosotros mismos.

En la canción de Diciembre en sus arrullos y en la ilusión de los demás, se forja también la nuestra propia. El nacimiento que con tanta alegría recibimos y que ahora se refleja en nuestros pequeños, la cena familiar, la paz del hogar reviviendo como llama perenne que, alguna vez, se apagará para siempre.

Universidad de Salamanca 2019

Los partidos judiciales a través de un año

La reconstrucción del Puente del Mariego, en Ciudad Rodrigo

Setenta viviendas protegidas. - Millón y medio de pesetas para la Casa de Correos y Telégrafos

Parece obligado en el cronista resumir, al terminar el año, los acontecimientos salientes acaecidos en su transcurso, y no queriendo hurtarnos a ese deber, trataremos de destacar brevemente aquello que lo merezca, protestando de que, si algo se nos pasara, no es intencionada la omisión ni debida a otra flaqueza que a la de la memoria.

Por ser de justicia, debe, en primer término, remarcarse la acertada, callada y simpática gestión municipal, en la que la Corporación, que con tanto acierto preside la intachable personalidad del alcalde, don Angel Rodríguez Hernández, se ha preocupado por la totalidad de las facetas de un buen gobierno y sana administración. De destacar es la preocupación por la higienización de la ciudad y reparación de sus paseos, siendo altamente elogiada la urbanización y cuidado del más popular, la muralla que circunda la ciudad, que, por fin, ya no es muestra de incuria y abandono.

En todo el año, y por virtud de las actividades de empresadores mirobrigenses, obras públicas realizadas y acertada gestión de las autoridades laborales, no se ha conocido conflicto alguno de trabajo ni se ha padecido paro obrero. Esto, con la mejora del abastecimiento, ha hecho que, como nunca, las fiestas tradicionales hayan sido animadas y alegres, dignas de la fama que gozan en toda España, en parangón con las de San Fermín de Pamplona y San Antolín de Medina del Campo, aunque todas ellas tengan color y matices distintos. E igualmente las romerías de Santa Agueda y San Sebastián y la excursión al prado de la Abadía de la Claridad, con el típico baile popular en el recinto del Convento y la ya tradicional recepción de los marqueses de Armendáriz.

En el orden deportivo la ininterrumpida labor del consecuente deportista don Joaquín Martín Báez, hoy llevado con gran acierto a la Jefatura de la Delegación de Educación y Descanso, ha hecho que la llamita a punto de extinguirse del deporte local, haya resurgido en todos sus aspectos, habiendo conseguido, con la popularización del ciclismo, el juntar un importante grupo de aficionados al pedal, del que destacan, con cualidades muy estimables, un equipo de ocho o diez "routiers" que lo han demostrado en las tres pruebas que, con importantes premios y merecida expectación y concurrencia de público, han tenido lugar durante el año.

Por lo que hace al más popular de los deportes, al fútbol, el once representativo de la ciudad ha tomado parte en el Campeonato regional, habiendo hecho, tanto en esta ciudad como en Salamanca, Béjar y pueblos del partido, estimables actuaciones, aunque la mala suerte de corresponderse eliminarse con el "gallito" y campeón de la competición, el Béjar, hiciera que su eliminación tuviera lugar un poco pronto para los deseos de la afición La creación, para el próximo verano, de un grupo de natación, parece será también una realidad, con otros proyectos patrocinados por la Obra y el Frente de Juventudes.

Con simpatía se recuerda la visita que el equipo de la Unión Deportiva Salamanca hizo a esta ciudad antes de comenzar la temporada.

Han sido realizadas, y con rapidez de record, las obras del puente del Mariego, lugar del accidente ferroviario de que oportunamente dimos cuenta, y están prácticamente concluídas las del puente del Azaba y el de San Giraldo, con lo que la totalidad del recorrido a la capital quedará en condiciones de soportar un tráfico más intenso y rápido con Portugal, pudiendo ser utilizadas locomotoras de más peso y potencia y material en consonancia.

Confirmando la sana política que impida el paro, y dando solución al grave problema de la vivienda y proporcionando la cómoda e higiénica a as clases humildes, se ha conseguido por el camarada Castaño el que se construyan 70 viviendas protegidas, formando un grupo que se edificará en el campo de Toledo, frente al grupo escolar que conmemora el centenario del sitio que en 1810 sufrió la ciudad, resultando simbólico el que los frutos de dos épocas apartadas en el tiempo, pero iguales en la inteligencia de la vida y de la Patria, hayan coincidido en el emplazamiento, que enfrenta, también, al ameno parque de la Glorieta (o Alfonso XIII). Con esta gestión del camarada jefe local, que ha merecido calurosos plácemes, y con lo que parece es propósito de la Caja de Ahorros y Monte de Piedad de Salamanca de convertir su reciente adquisición del magnífico y monumental edificio de la plaza del Conde, en su sede en esta ciudad, aprovechando la ocasión para construir bastantes viviendas, según se dice, de tres tipos, para hacerlas accesibles a todas las posibilidades económicas de acuerdo con la labor social que tan benemérita entidad viene realizando, de cuyos beneficios quiere hacer partícipe a nuestra ciudad, se mitigará grandemente el mal que la escasez de habitaciones origina, y, con el gusto de que ha dado pruebas en su instalación, el que esperamos presida la que haga en ese edificio de su pertenencia, quedará enmarcada como corresponde la hermosa plaza del Conde, uno de cuyos lados lo forman el bello palacio de Montarco.

Este cuidado que Miróbriga pone en conservar sus bellos rincones, sus plazas recoletas, ha movido a sus hijos, en conjunción espontánea con sus autoridades, no sólo locales, sino provinciales y hasta nacionales—el académico señor Tormo y otras autorizadas personalidades, han apoyado y presentado los deseos del pueblo mirobrigense—a solicitar que el edificio destinado a Casa de Correos y Telégrafos, ocupando gran parte de la hermosa plazuela del Poeta Cristóbal de Castillejo, y cuya subasta ya ha sido anunciada con millón y medio de pesetas, se lleven a cabo en algún otro lugar de los que cuenta la ciudad, por otra parte agradecida al Estado de la atención que presta a la necesidad de montar como corresponde al rango de la ciudad, esos servicios públicos.

Otro acontecimiento en la vida de esta ciudad por los tristes y filiales recuerdos que despierta, como por avalorar el recinto de la Catedral con una obra más de arte, lo constituye la inauguración en plazo breve del mausoleo que en recuerdo de su inolvidable prelado don Manuel López Arana, erigen sus hijos, notable obra del escultor montañés señor Alegre, veracísima reproducción, en actitud orante, del perdido pastor.

También recordamos la visita que el excelentísimo señor gobernador civil y jefe provincial del Movimiento, camarada Junquera, hizo a esta localidad, en su afán de conocer por sí las inquietudes y afanes, los problemas y necesidades de los pueblos a su celo confiados, en el deseo, ya demostrado, de ayudar a su solución, remediarlos en lo posible, habiendo sido recibido calurosa y cariñosamente por las autoridades y población, que conoció los buenos deseos y oyó las alentadoras palabras de la primera autoridad provincial.

El Consejo diocesano de Acción Católica, juntamente con sus cuatro ramas, ha realizado una intensa campaña tanto de caridad como de cultura religiosa, habiendo establecido cursillos dos veces a la semana, a cargo de los señores García, Ladero, Prieto y Moro, a los que asistió bastante público.

Y cerramos esta efemérides dando cuenta del movimiento habido en el año, siendo los nacidos 315, los fallecidos 195 y los matrimonios que se han celebrado 60.

Y así, con alegría sana, en dulce paz y constante trabajo, ha visto deslizarse Ciudad Rodrigo un año más.

SANTIAGO VEGAS ARRANZ

EL CAFE SIMU
Desea muchas felicidades en el año 1944 a sus clientes y amigos
ARENAS

El año 1943, en Ledesma

El presupuesto para continuar las obras del puente sobre el Tormes, asciende a 7.000.000

Mejoras en el servicio de aguas. El nuevo cine San Miguel

En el breve resumen de las actividades de todo orden en esta localidad durante el año que va a expirar, y por las circunstancias excepcionales en que el mundo se encuentra, pocos hechos merecen anotarse.

Sin embargo, se ha de consignar que nuestro Ayuntamiento, eficazmente secundado por el vecindario, y con la entusiasta cooperación de algunos ledesminos amantes de su patria chica, ha llevado a feliz término la adquisición e instalación de un nuevo motor para la elevación de aguas con destino al abastecimiento de esta villa, cuyo servicio queda asegurado con las necesarias garantías.

Como complemento, y para evitar los inconvenientes que ofrece el estado de la tubería y a fin de dotar de este servicio a algunas calles y barrios que aún carecen de él, se ha solicitado del Estado la ampliación de la red, cuyo expediente se encuentra en el Ministerio y se espera sea resuelto en breve en sentido favorable.

Otra obra de carácter no sólo local sino regional, es la de la continuación de las obras del nuevo puente sobre el Tormes, ya contratadas en parte, y cuyo presupuesto excede de siete millones de pesetas, que según noticias, han de reanudarse en los primeros meses del año próximo.

Durante el año y como obra de importancia, se ha llevado a cabo la de construcción del cine San Miguel, cuyo proyecto y dirección ha corrido a cargo del técnico salmantino, don Vicente del Río, que ha tenido un acierto indudable, ya que el local, por su bellísimo estilo, es considerado como uno de los más elegantes de la provincia. La explotación del mismo se lleva a cabo por su propietario, don José Luis Tocino, que viene recibiendo generales plácemes de cuantas personas lo han visitado.

En el orden cultural, merece también mención la instalación de una Academia de Música, a cargo del competente maestro salmantino, don Jesús Hernández García, en la que ya se han inscrito buen número de alumnos, y para terminar, hemos de hacer constar que también en el orden benéfico y religioso, nuestras actividades han sido no escasas, con el impulso dado a las conferencias de señoras y caballeros de San Vicente de Paúl, y a la obra de Acción Católica, en sus dos ramas, que vienen desenvolviéndose con todo fervor y entusiasmo, y en lo que los dignos y virtuosos sacerdotes de la localidad han puesto todo su celo y reconocida actividad.

Nada más y hasta que en el próximo año, que a todos deseamos muy feliz, podamos dar a la publicidad otros hechos beneficiosos para el bien espiritual, moral y material de esta villa.

JOSE H. TAVERA

Alba de Tormes registra como principal acontecimiento la entrada del nuevo obispo, doctor Barbado

La alfarería albense obtuvo un gran éxito en el concurso de Artesanía

LAS PEREGRINACIONES A LA VILLA TERESIANA TUVIERON EN 1943 ESPECIAL ESPLENDOR

El año de 1943 en la villa ducal, ha transcurrido en un ambiente sosegado y tranquilo ¿novedades dignas de mencionarse?

La villa Teresiana aun no siendo muy frecuentes los actos y casos importantes ocurridos, siempre revelan curiosidad e interés tratándose de Alba, donde Teresa de Jesús pidió que la dieran un poco de tierra, donde nació el gran Duque, en su solariega casa y señorial palacio, y por donde han pasado el gran Calderón de la Barca, Lope de Vega, Juan del Encina y otros personajes de alta alcurnia, que dan nombre a este pueblo señorial, que ha visto desfilar millones de visitantes españoles y extranjeros admirando los grandes tesoros de la "Grandeza Teresiana".

He aquí los más importantes acontecimientos. En el mes de abril tuvo lugar la entrada, por este Santuario de la Santa de la Raza, del nuevo prelado, ilustrísimo y reverendísimo señor doctor don Francisco Barbajo Viejo. Es de tradición, el paso de los nuevos Obispos de la Diócesis por este Templo y orar ante los restos de la Santa Fundadora. Todo el pueblo de Alba dispensó el 11 de abril a su nuevo Prelado un recibimiento entusiasta.

Un concurso de Artesanía nacional se celebró en Salamanca, el día 22 de septiembre último. Acudieron a éste todos los industriales de la cerámica albense.

Obtuvieron premios: primer artesano, Julián Santos Tejedor, primera medalla, diploma y 350 pesetas en metálico. Segundo artesano, Santiago Pérez, segunda medalla, diploma y 150 pesetas en metálico. A los restantes los premiaron con diploma solamente Las obras premiadas fueron vajillas y ollas castellanas. El arte albense de la cerámca local ha mejorado sus modelos y fabricación durante la última generación, que ha podido presentar sus obras ante un Jurado nacional, premiando lo que antes no se conocía más que en los pueblos de la comarca.

Hacía algunos años que las peregrinaciones ni eran tan nutridas ni acudían de lugares tan alejados. Este año, en el mes de octubre, han visitado los santos lugares teresianos, peregrinos de Salamanca, Valladolid y Toledo, durante las fiestas teresianas tradicionales, en el año de 1943, vuelve a quedar aquel recuerdo de los años de 1922 y 1914, cuando las peregrinaciones eran tan numerosas y con un entusiasmo y fervor, como la de Valencia de 1914 y en octubre de 1922, cuando los reyes don Alfonso y doña Victoria visitaron esta villa de los Alvarez de Toledo.

Durante las fiestas religiosas y peregrinaciones, se publicaron distintos artículos y en distintos periódicos de la provincia, encaminados a que las autoridades provinciales y locales acojan con entusiasmo el asunto de la Basílica Teresiana y a su excelencia ilustrísima el Obispo de la Diócesis, para que organizasen las Juntas que habían de encauzar de nuevo las obras de este Templo abandonado. Los anhelos y esperanzas de este rescoldo encendido en e año de 1943, poco a poco se apaga y hay que poner fuego otra vez, para que en el año de 1944 alcance la llama a esos corazones callados ante esa Virgen castellana, gloria de la Santidad y de la Ciencia, y levantar no solamente esa Basílica espiritual, como se dice, sino esa Basílica en ruinas que se levanta al lado de su sepulcro.

También en este mes se celebró en esta villa, el día 10 de octubre, un acto en el que recibieron unos trescientos ancianos, por primera vez, el Subsidio de la Vejez. Para tan importante acto, que se celebró en el salón de sesiones del Ayuntamiento, se trasladaron desde Salamanca el excelentísimo señor Gobernador militar, y en representación del Gobernador civil y jefe provincial, señor Maqueda, el representante de la Obra Sindical de Previsión Social, el rector de la Universidad, señor Madruga; el consejero delegado de la Caja de Previsión, señor Rodríguez Aniceto; el delegado provincial de Subsidio y otros invitados.

Ha sido constituído también el Sindicato Comarcal, desempeñando en la actualidad la Jefatura y Secretaría, respectivamente, los camaradas Gerardo Nieto García y José Martín Hernández. Dada la competencia de estos jóvenes, se espera una labor buena al servicio de España

Esto es lo más saliente que se refleja en estos días que dan fin al año de 1943 en la villa de Alba de Tormes, que en fin de cuentas, si bien pocos acontecimientos han sucedido, pero interesantes si se quiere, ya que la historia de este rincón español y castellano tiene tanto escondido en sus calles y plazas—llenas de motivos ducales—que pocos pueblos españoles pueden ofrecer.

EL CORRESPONSAL

Alba de Tormes y diciembre de 1943.

MIRULIPTOL
Elimina la caspa. Evita la caída del cabello, facilita su crecimiento. Pídalo en farmacias y perfumerías
ARENAS

ARTE y HOGAR
LA NUEVA GRAN REVISTA MENSUAL DEDICADA AL ARTE DE LA DECORACIÓN, MOBILIARIO, MENAJE Y GOBIERNO DEL HOGAR
PIDA UN EJEMPLAR DE MUESTRA, CONTRA REEMBOLSO DE PESETAS 7 A SU DISTRIBUIDOR EXCLUSIVO APARTADO 108 - SAN SEBASTIAN

Para Peñaranda fué un año pródigo en venturas

LA CIUDAD VA RESURGIENDO ESPLENDIDAMENTE

¿Cómo vivió Peñaranda el año 1943? Fué pródigo en venturas y alegrías. Compensa cada año que pasa aquel desventurado 1939 de la catástrofe. Y Peñaranda nueva va resurgiendo, dando la impresión al viajero que la contempla, de una ciudad nueva.

En enero, la Lotería desparramó unos respetables miles de duros entre muchos peñarandinos, merced al gran acierto del amigo Federico González.

Las fiestas de Exaltación del Trabajo y otras nacionales, revistieron gran esplendor y severidad. En ellas se pronunciaron oportunos y patrióticos discursos, y los actos se vieron concurridísimos.

El batallón destacado marchó, dejando gratísima impresión la visita del general Saliquet y la jura solemne de la bandera de los nuevos reclutas; efemérides inolvidables a las que se sumó la ciudad, entusiasta y fervorosamente.

La vida religiosa tuvo solemnidades dignas de reseñar, destacándose la visita del amantísimo Prelado de la diócesis, durante la solemne bendición de la bandera de la Juventud de Acción Católica, que fué madrina la señorita Solita Pérez, cuyo acto grandioso fué inenarrable, y la del banderín de los aspirantes, amadrinado por la señorita María Jesús Gutiérrez Núñez. La implantación de los solemnes cultos a la Virgen del Perpetuo Socorro, en los que directamente intervino el P. Sarabia, resultaron solemnísimos. La asamblea de la santificación de las fiestas, bajo la dirección del ilustre padre Sarabia, y en la que colaboraron el clero parroquial, asociaciones religiosas y magisterio peñarandino.

Y como dato extraordinario, la Semana Santa, cuando se estrenaron los lindos pasos donados por algunos de los afortunados en la lotería.

Por nuestro teatro Calderón han desfilado, entre otros espectáculos, "Estrellas Blancas", Roberto Font y Társila Criado, y en la pantalla del cine, las mejores producciones: "Rebeca", "Romeo y Julieta", "San Francisco" "La condesa María" y otras de meritísimo renombre

De toros, Manolito Santos, el torero de Ciudad Rodrigo, triunfó con toros de Zaballos, alternando con Pepete de Triana.

La Coral Salmantina, bajo la batuta del maestro García Bernalt, dió una nota delicada de arte en el triunfal concierto con que nos obsequiaron a los peñarandinos.

El equipo de fútbol de Acción Católica, obtuvo en el torneo de eliminación, la copa de "18 de julio", donada por Educación y Descanso, primera jugada en la temporada. Y el de "Jalisco", la de ferias, en Campeonato de Liga.

En las pruebas deportivas, se distribuyeron valiosas copas a los vencedores.

En el tiro de pichón, resultó campeón el amigo Leopoldo García, y en el torneo de pelota a mano, el equipo de Valdecarros.

La gran verbena en el Frontón y los bailes en el Círculo de Peñaranda y Mi Hogar, fueron amenizados por orquestas salmantinas.

Y como nota culminante, Auxilio Social cumplió sus deberes caritativos, muy elogiables, distribuyendo socorros a los necesitados, reinando gran alegría y buen humor en estas fiestas navideñas.

Recordación del siniestro en la Central de Teléfonos, en el que intervino eficazmente el Cuerpo de Bomberos salmantino.

La desaparición de un buen literato y periodista: Claudio Coll.

Y si en esta rápida evocación, resumen del año, encuentras alguna omisión, sabed disculparlas, lectores queridos de EL ADELANTO, en gracia al ferviente deseo de felicidad en el año que hoy hace su aparición. Y que sea el de la paz mundial.

DUEÑAS

MERCERIA TERE
desea un feliz Año Nuevo a sus clientes y favorecedores
ARENAS

Feliz y próspero año 1944
desean las
BODEGAS FRANCO ESPAÑOLAS S. A. DE LOGROÑO
a sus clientes y amigos
Publicidad ARENAS

VITIGUDINO SE HA CONVERTIDO EN ZONA MINERA

Durante el año ha habido gran movimiento de población, actividad comercial y solución de problemas de trabajo

Es siempre interesante, al finalizar el año, hacer un recuento de hechos, un balance de actividades que resuman la vida de un pueblo; mas esta etapa que damos en llamar año económico, corresponde mal con el proceso de desarrollo, lento, pero constante, de estas pequeñas villas, cuya fisonomía, tomando la palabra en un sentido muy amplio, sólo al cabo de varios años sorprende por su transformación. Hay, sin embargo, circunstancias especiales que rompen la continuidad del ritmo y ponen en primer plano a un pueblo o a una comarca entera, y este es el caso de Vitigudino y la suya.

Esta zona, cuya importancia fué debida siempre a su acreditada ganadería, se ha convertido en minera, con todas las consecuencias que la abundancia de dinero trae consigo y, naturalmente Vitigudino, centro y cabeza, ha sido partícipe de los beneficios más o menos efímeros de la fiebre del wolfran, que llegó a su punto culminante en el año que termina. Sin otras consideraciones, es evidente que, económicamente, se ha acusado un bienestar no conocido desde hace varios años. Movimiento de población, gran actividad comercial y solución de problemas de trabajo, han sido los resultados inmediatos que sin comentarios señalamos. Si las causas de esta inusitada actividad fuesen otras, sería para felicitarse.

Por otra parte, la centralización de los servicios sindicales, ha acrecentado la importancia de la cabeza de partido, y la libertad en el mercado de ganados, devuelve a Vitigudino su importancia como mercado de gran categoría.

Hemos hablado con nuestras autoridades y tenemos la satisfacción de dar a conocer una gran cantidad de proyectos de gran envergadura, algunos que darán a Vitigudino un rango poco corriente de población urbanizada. Además del arreglo y pavimentación de calles que ya podemos apuntar en el haber del año, existe el propósito de arreglar otras que aún quedan, menos céntricas. La construcción de un matadero en gran escala, que hace tiempo se está gestando, parece ya ser un hecho y quizá, cuando esto se publique, se haya llevado a término el replanteo de las obras.

La construcción de un grupo de viviendas protegidas, destinadas a maestros, está pendiente de una modificación en los planos ya trazados, pero es propósito firme del ilustrísimo Ayuntamiento comenzar las obras con brevedad.

Y para terminar la serie de reformas, añadiremos otras, como son: el saneamiento, alcantarillado general y abastecimiento de aguas, así como la construcción de nuevos cuarteles.

Si esto último que, a diferencia de lo anterior, queda en simple proyecto, se llevase a cabo, podríamos pedir para los años ucesivos suerte análoga.

EL CORRESPONSAL

TAQUI-MECANOGRAFA
con mucha práctica y conocimientos de contabilidad, desea colocarse
Informes: PUBLICIDAD ARENAS

Sequeros y sus reformas urbanas

La Cruz de los Caídos ha sido emplazada en el Paseo de la Llanada

Proyecto de construcción de Casa-cuartel para la Guardia civil

No hay posibilidad de extendernos en el resumen del año que termina, como lo hiciéramos en otra ocasión, hace ya bastante tiempo.

Es poco, ciertamente, lo que de Sequeros podemos decir; sin embargo, nuestra buena voluntad de humilde colaborador no ha de faltar.

Comenzaremos por decir que el Municipio de esta villa tiene más gastos que otros de parecido vecindario, por ser cabeza de partido, y en cambio, no cuenta con grandes ingresos; pues para cubrir el presupuesto, además de lo que recauda por el arbitrio de pesas y medidas, tiene que recurrir al impuesto de utilidades; cosa, como es natural, nada agradable a los vecinos, los que, no obstante, pagan religiosamente, convencidos de que se trata de una obra de ciudadanía. Tanto el competente alcalde, señor Díaz, como los concejales, sus colaboradores, y el secretario de la Corporación, señor Rodríguez, han procurado gravar lo menos posible a los vecinos al hacer el reparto de utilidades ya referido, teniendo en cuenta que el vino, principal riqueza de la localidad, sufre una depreciación enorme y apenas tiene salida, hasta el punto de que existe mucho caldo en las bodegas de la cosecha del año anterior, lo que representa un gran quebranto económico para propietarios y obreros, ya que se teme que, de continuar esta situación, falte ocupación a la gente trabajadora.

El Ayuntamiento, dentro de las disponibilidades presupuestarias, ha hecho reformas urbanas, como ir cambiando el antiguo y nada cómodo pavimento de estas empinadas y típicas calles, de rollo grueso por un enrollado más fino, mejor hecho y más cómodo para el transeúnte; pavimentación de cemento en algunas partes (este año le tocó a sitio tan frecuentado como la calle de las Escuelas); colocación de aceras en varias calles, alineación del Paseo de La Llanada, etc.

El Monumento o Cruz de los Caídos, que era una cosa provisional, y por tal motivo, excesivamente modesta, se ha sustituído por otra bien hecha y de grandes proporciones, la que ha sido emplazada a la terminación del citado Paseo de La Llanada y frente a la iglesia parroquial del Robledo.

Todas estas cosas se han hecho coincidiendo en épocas de poca actividad en los trabajos agrícolas a fin de no restar brazos y aminorar la crisis de trabajo que pudiera existir.

Nos dicen que se tiene el proyecto de construcción de casa-cuartel de la Guardia civil, que se llevará a efecto tan pronto como el erario municipal lo consienta.

Terminemos esta pequeña crónica-resumen del año 1943, deseando que las preces que se han dirigido en esta villa, bajo la dirección del virtuoso párroco, señor Alonso, por la tan deseada paz europea y mundial, unidas a tantas otras, hagan que Dios se apiade del mundo, y apenas entrado el próximo año de 1944, disfrutemos de una paz justa y duradera, basada en la caridad cristiana, como lo quiere y pide el Vicario de Cristo.

TOMAS PEDRAZ SEGURADO

ARBOLES FRUTALES Y FORESTALES
Para pedidos, dirigirse a Isidoro Valpuesta. Colón, 32, 2.º, izqd., PALENCIA
Se remiten catálogos gratis

Soledad Masegosa
PARTOS. ASISTENCIAS ECONOMICAS
Generalísimo Franco, 22

Laboratorio - Análisis clínicos
José Sánchez Cuadrado
MEDICO
Sánchez Barbero, número 21
Publicidad G. S. FRAILE

VIVEROS DE ARBOLES FRUTALES
JOSE SEOANEZ
LA BAÑEZA (LEON)
Ordenamos y expediciones a aulas rellenas

Los más bonitos
JUGUETES
y económicos
— en —
JUSTEL
GENERALISIMO FRANCO, 54
ARENAS

Universidad de Salamanca 2019

UN AÑO DE VIDA BEJARANA

Un grupo de 30 viviendas protegidas, terminado; otro de 53, muy adelantado, y en el otro de 350, han comenzado ya los primeros trabajos

CREACION DE NUEVAS FABRICAS Y AMPLIACION DE LAS ANTIGUAS

En lo que es posible, vamos a concretar, en un espacio breve, las principales actividades desarrolladas durante el año en esta población.

Vamos, pues, a limitarnos a una referencia sintética de los aspectos más salientes que se pueden clasificar en sociales, industriales y municipales. Pero antes queremos advertir, que otros que no se engloban en aquellos apartados, no es porque carezcan de importancia, sino por su propia singularidad o porque vengan a ser una continuidad de años anteriores. Tal ocurre, por ejemplo, con Auxilio Social, que sigue desarrollando su misión humanitaria con notable incremento; con la iglesia del Salvador, levantada de nuevo, y que, como las demás, ve acrecentar, día tras día, su influencia espiritual, con la restauración del viejo templo de Santiago, a cargo y por iniciativa de un ilustre bejarano, y llamada, en día no lejano, a volver a cumplir su secular destino.

En orden a los espectáculos, hay que señalar el funcionamiento del salón "Castilla" y el paso por la pantalla, tanto de éste como del Cervantes, de las más famosas producciones. En el teatro, actuaron varias notables compañías. Y no podemos cerrar esta ligerísima reseña sin recordar los constantes conciertos de la orquesta Pedraz, en el café "Novelty" y las brillantes actuaciones, en el Casino Obrero, de la orquesta del de Salamanca, en primavera, y durante el verano, las del famoso violinista y profesor del Conservatorio, don Antonio Arias.

Nos honraron con su visita durante el año, el excelentísimo e ilustrísimo señor Obispo de la diócesis, los Coros de Educación y Descanso, de Salamanca; los profesores y alumnos de último curso de la Escuela de Ingenieros, de Tarrasa, el excelentísimo e ilustrísimo señor Obispo de Jaén; el excelentísimo señor Gobernador civil de la provincia y jerarquías del Movimiento, y últimamente, el ingeniero señor Tapia, en visita de despedida.

CUESTIONES SOCIALES

La orientación, marcadamente social del nuevo Estado, para las clases productoras, ha repercutido en Béjar a través de la nueva ordenación del trabajo textil. Esta pieza legal, de amplios y revolucionarios conceptos y acabada en el detalle, ha venido a valorizar el esfuerzo al servicio de las actividades textiles en coordinación con las necesidades familiares, el estímulo, la antigüedad, la capacitación y con cuantos otros elementos tienen un valor o un relieve profundamente humanos.

Otro de los grandes conceptos de tipo social, plasmado en venturosa realidad, es el seguro de enfermedad, cuyas ventajas inmensas no se han tocado aún, pero que al tener su arranque en este año y afectar por tan extenso a esta población, es necesario dejar consignado.

La vivienda era otro de los problemas más agudos de Béjar. Impotente la ciudad para resolverlo por sus medios habituales, pudo contarse, desde el verano de 1942, con el apoyo del ministro señor Girón. Este ofrecimiento marcha como incontestable realidad, como se puede juzgar por los datos siguientes: Con el año, se puede dar por totalmente terminado el grupo de 30 viviendas protegidas—frente al Parque—que se había comenzado con anterioridad a la venida del ministro. El segundo grupo, de 53—Barrio de la Antigua—, está muy adelantado, y es muy probable que se haga entrega total del mismo en 1944. Para las 350 que constituyen el grupo tercero, se han comenzado ya los primeros trabajos de explanación y, en breve, adquirirán las obras el gran ritmo que caracteriza a la empresa constructora

La Obra Sindical del Hogar, así como el Ayuntamiento y los industriales de Béjar, vienen prestando su decidido apoyo a esta labor de expansión y mejoramiento urbano que repercutirá, sobre todo, en favor de los productores.

CUESTIONES INDUSTRIALES

La creación de nuevas fábricas y ampliación de las antiguas, ha seguido la misma favorable marcha. En cuanto a las primeras, merece citarse la de "Manufacturas S. A.", en plena instalación ya de varias secciones de máquinas, construídas para ella en Alemania. Pronto, pues, estará en marcha un nuevo centro lanero-textil, ya que tanto se dedicará a la preparación de lanas como a las hilaturas.

BEJAR.—El castillo de los duques.

La antigua fábrica de los señores Gómez - Rodulfo - Navamuño, ha sido notablemente ampliada y dispuesta, también, para secciones de hilatura. Otro tanto cabe decir del imponente conglomerado de edificios de los señores García y Gascón que, faltos ya de espacio en la tierra, lo van hallando hacia el cielo, construyendo naves sobre naves, que albergarán nuevas actividades industriales.

Algunas otras fábricas, aunque de menos importancia—Julio Muñoz, Béjar Industrial, Antonio Gosálvez—se han puesto en marcha, mientras que otras, también, como las de Izard, Gabriel Rodríguez y Trías, han sufrido notables ampliaciones.

Por la íntima relación que existe entre la enseñanza y la industria, incluímos en este apartado la muy próxima construcción de la nueva Escuela Superior de Trabajo, de donde, con la Elemental, saldrá la pléyade de obreros y técnicos que han de regir en el porvenir estas industrias. Anunciada la oportuna subasta a últimos de año, las obras de las nuevas Escuelas comenzarán rápidamente.

Mencionemos, por último, que, en general, no ha faltado el trabajo en las fábricas y que el año que va a comenzar se muestra prometedor, no sólo por los nuevos elementos y mejoras que se han introducido, sino por los compromisos que se han concluído y que aseguran la continuidad de estas actividades industriales.

CUESTIONES MUNICIPALES

El Ayuntamiento de Béjar tiene una amplia labor que desarrollar —mercados, pavimentación total, repoblación forestal, etcétera—, pero, dentro de las posibilidades económicas con que cuenta, no es menos meritoria la labor efectuada.

A punto está de terminarse el nuevo hospital—adaptación de la Casa-cuna que no llegó a inaugurarse—y que contará con todos los elementos necesarios para subvenir dignamente a las necesidades de la población. Por otra parte, se han llevado los servicios de higiene al Barrio del Recreo: se hicieron notables mejoras en el cementerio y se está pavimentando el primer sector de la calle del Generalísimo, como ya se hizo con anterioridad en algunas más. Bien reciente es la nueva estructuración de la banda municipal de música y, en plazo brevísimo, quedará definitivamente terminado el gran grupo escolar que estaba a falta de detalles de alguna importancia al empezar la guerra.

Consignemos, por último, que se vienen colocando firmes especiales en la parte que faltaba de la carretera de Salamanca a Cáceres y que se vienen colocando también en un extenso sector de la de Ciudad Rodrigo.

Queda ya señalado, en forma esquemática, lo que viene a ser el índice de un año del progreso de Béjar. Bien se aprecia que éste es considerable; pero, con ser tanto lo efectuado hasta ahora, alcanzará proporciones mucho mayores en el próximo año, cuando se vayan terminando las obras iniciadas y estén en pleno desarrollo las planeadas en éste, que con las anteriores, hay que señalar también la probable construcción de una casa para Correos y Telégrafos y la terminación del campo de deportes "Mario-Emilio".

A. GARCIA

El Adelanto

es el diario más antiguo en la capital y provincia

Dr. Bondía

MEDICINA INTERNA

Bondía G.-Puente

de la Casa de Salud Valdecilla

APARATO RESPIRATORIO

TUBERCULOSIS - RAYOS X

Consulta de 12 a 2 y a las 8

MELENDEZ, 13 Tel. 1162

SALAMANCA

La actividad universitaria salmantina en 1943

Intensísima ha sido la vida estudiantil y académica de nuestra ciudad en el año que termina, y los horizontes más amplios se han trazado en él, para una labor futura de trascendencia extraordinaria. Material y moralmente, el resurgir de nuestra gloriosa Universidad ha sido cierto. Materialmente como se refleja en el número de alumnos que cursaron estudios en el año citado, y que alcanzó, a fines del curso pasado, la cifra de 1.915, con 7.256 inscripciones y 6.807 exámenes. Moralmente, porque la amplitud de la influencia universitaria se ha incrementado con multitud de actividades docentes y culturales, de las que quisiéramos hacer un detallado resumen y hemos de limitarnos a una ligera reseña.

Celebrado un solemne acto el 9 de febrero en conmemoración del Día del Estudiante Caído, tuvo lugar el 7 de marzo la fiesta de Santo Tomás, a la que precedió una Semana del Tomismo (con intervención de destacadas personalidades), celebrándose una representación teatral conmemorativa y actos religiosos y literarios.

El primero de mayo tuvo lugar la Fiesta Nacional del Libro, en colaboración con el SEU y el Patronato de Archivos, Bibliotecas y Museos.

Otras celebraciones extraordinarias tuvieron lugar, entre ellas la Semana de la Hispanidad, organizada por la Universidad, con la cooperación del Instituto Francisco de Vitoria y otras entidades, en homenaje a la Argentina y conmemoración del IV Centenario de las Leyes de Indias, celebrándose conferencias, emisiones extraordinarias de radio, sesiones de la Academia y como clausura un solemne acto literario y un concierto de gala por la Sinfónica de Salamanca. Otra celebración importantísima fué la del Pacto de Letrán, por iniciativa del Instituto de Cultura Italiana y con la colaboración de las dos Universidades salmantinas. También revistió esplendor especial la despedida de los alumnos del último curso de la Facultad de Derecho, que tuvo lugar el 9 de mayo.

Diversos conferenciantes españoles y extranjeros han ocupado

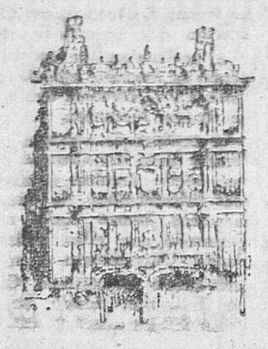

la cátedra de la Universidad salmantina en sus distintas Facultades, y ha sido intensa la actividad docente del Seminario de Ciencias Sociales, cuya clausura solemnísima se verificó el 31 de mayo, reconociéndose la eficacia de tal labor por la superioridad, que el 17 de julio eleva este Seminario a la categoría de Escuela Social.

No menos eficaz ha sido la creación, en la Facultad de Derecho, de una Sección de Estudios de Administración Local, a la que concurrieron un centenar de cursillistas de Cáceres y Salamanca y la creación de un nuevo centro de estudios post-universitarios en la Facultad de Letras.

Las conferencias de la cátedra de Francisco Vitoria prosiguieron al comenzar el curso actual, y por el panninfo universitario desfilaron personalidades renombradas de la Universidad Central y otras escuelas.

Por otra parte, las obras de reforma de la Universidad han tenido notables progresos y ampliaciones, que conducirán a que las instalaciones sean más perfectas, más amplias y se ajusten a las necesidades de nuestro resurgimiento universitario. Se activan en este año las gestiones que han de conducir a la ampliación del edificio principal, adquiriéndose las fincas vecinas de la calle de Libreros y de Francisco Vitoria; se terminan las de ampliación y seguridad de la Biblioteca, que hacen de ésta una instalación ejemplar; el nuevo departamento anatómico queda en condiciones de funcionar rápidamente y el laboratorio de Química Teórica de la Facultad de Ciencias se instala con elementos modernísimos. El proyecto de construcción de un nuevo pabellón en la misma Facultad queda terminado.

Con todo esto, viene a unirse en el año que termina la avanzada construcción de la ampliación del edificio de Trilingüe, futura sede de los dos Institutos de Enseñanza Media y probablemente de la Normal del Magisterio, y la casi terminación del edificio del antiguo Colegio de la Magdalena, espléndida residencia de estudiantes. Este conjunto de obras dará a la Universidad salmantina un rango merecido y una capacidad magnífica.

Por último, queda algo importante que reseñar en este resumen anual, y es la realidad inmediata que los decretos de Educación Nacional últimamente promulgados van a dar a proyectos importantísimos para la Universidad de Salamanca. La construcción de los Colegios Mayores de San Bartolomé y de Fray Luis de León ha quedado determinada al disponerse su realización con carácter de urgencia y consumarse la expropiación de las fincas necesarias.

Fácil es augurar para el año que va a comenzar una importancia especial para la Universidad salmantina, aparte de su labor docente, que, como en el anterior, ha de dar el renombre merecido a la gloriosa Escuela salmantina.

Al finalizar el año

El calendario y sus épocas

POR CLAUDIO HERMIDA

¡Qué poco se piensa ese día en que se inicia el mes de enero de cada año, al poner de nuevo un taco sobre el artístico dibujo o la bella estampa en las variaciones a que ha estado sujeto ese curso de trescientos sesenta y cinco días a través de los siglos! En realidad, una medida del tiempo siempre ha existido, a fin de regular la vida civil. Desde las fechas de la antigüedad más remota, los hombres vinieron preocupados con el fin de establecer unas normas a las cuales ajustar su existencia. Para ello fueron base los movimientos de los astros; las fases de la luna o los "supuestos" movimientos de sol, como si adivinaran los espacios azules mayor fijeza y una inconmovible majestad que pudiera servir de ejemplo a esta vida terrena, tan mudable y tan alborotada.

Egipcios, israelitas, griegos, aztecas, los pueblos cultos que tienen en la historia lugar preferente, han tenido sus calendarios formados por reglas fijas, y que se creyeron justas. Sin embargo, hoy puede asegurarse que adolecían de grandes defectos y de inexcusables faltas. Cierto que en su cronología se llegó a la división del tiempo en semanas y meses lunares. Era insuficiente. Se creía preciso señalar el cambio en las estaciones y otros fenómenos en conexión íntima con las faenas agrícolas y aun con ciertas prácticas religiosas, estableciéndose como unidad fundamental del tiempo el año solar. Realmente, ni Rómulo, ni Numa Pompilio, acertaron en el ajuste que debía hacerse para crear con toda su expresión el año civil. Fué Julio César el que tentó en corregir el error en que se vivía, ayudándole en el intento el famoso astrónomo Sosigenio de Alejandría. Este inventó el día gregoriano, que se añadía cada cuatro años, y se formaba con los residuos de los años anteriores, que debía colocarse seis días antes de las calendas de mayo, llamándose, en principio, por esta causa, "bixexto-calendas", y dando así origen a los años "bisiestos". Empezó a regir este "calendario juliano" el año 709, de la fundación de Roma; es decir, el 45 antes de Jesucristo, y tuvo aceptación universal, hasta la llamada "Concesión gregoriana", practicada en el siglo XVI.

El calendario instituído por el Papa Gregorio XIII, vino a remediar el desacuerdo que existía y que se mostraba, siglos y siglos, entre el movimiento solar y las normas julianas, hasta el extremo de notarse en 1580, en que la primavera no caía en 21 de mayo, sino el 11 del mismo mes. Esto, por lógica consecuencia, dió lugar a divergencias acerca de la fecha en que debía de celebrarse la Pascua. Hecha la "corrección gregoriana", en la que ayudó al Pontífice el famoso astrónomo italiano Luis Lillo, el "Calendario", corregido, fué inmediatamente adoptado por todos los pueblos católicos. Algunos países protestantes se resistieron, acaso por la tipicidad católica que tenía la reforma, entre ellas Inglaterra, que solo en 1752 se decidió a conformarse con la cronología gregoriana, contando como 14 de septiembre el día siguiente al 2 de dicho mes.

En la actualidad, sólo en las naciones en que se conserva el rito griego persisten en servirse de Calendario de Julio César. Por otra parte, las fórmulas sentadas por Gregorio XIII, son perfectas en sus indicaciones, ya que abarcan cuanto puede ser preciso conocer hasta en sus detalles más insignificantes.

¡EMPRESARIOS!

La gestión del Subsidio Familiar de vuestros trabajadores, podréis reducirla a una sola liquidación trimestral con la Caja Nacional de Subsidios Familiares, si solicitáis de la misma el "Pago Autorizado".

SARNA Se trata con el **Sulfureto Caballero** 30 AÑOS DE EXITO Censura Sanitaria número 286

CAMIONES FIAT

ocho toneladas, Diessel, bien calzados, en perfecto estado de mecánica y documentación para trabajar. Facilidades de pago. Precios oficiales.

TABANERA, S. A. Castellana, 1. Tel. 47.099. Madrid

Natalia Balbín Cavanilles

Administración de Loterías núm. 2 — J. A. Primo de Rivera, 6

ULTIMOS PREMIOS GORDOS DADOS POR ESTA ADMINISTRACION

					Pesetas.
Sorteo 3 dicbre. 1943 - Núm.			896, 1er	premio,	125.000
» 13	»	»	31.847, 5.º	»	2.000
» 22	»	»	45.344, 5.º	»	50.000 (Dos series)
» 22	»	»	35.155,	»	22.000

EL AÑO JUDICIAL

Un sumando más al infinito, es preciso agregar a los años fenecidos con el que acaba de extinguirse, que, dicho sea en honor a la verdad, ha sido pródigo por lo que al orden judicial se refiere en nuestra capital y provincia, en sus diversas manifestaciones, con lo cual, claro es, no ha escaseado el trabajo ni a los funcionarios ni a los que en los Tribunales actúan como profesionales.

No somos partidarios de exposiciones reveladoras de cuadros más o menos tétricos, que siempre resultan desagradables, y, sobre todo, de recordar desgracias que a su tiempo fueron conocidas y lamentadas. Por ello no seremos extensos ni tampoco haremos comentarios que no consideramos de necesidad.

UN POCO DE ESTADISTICA

Aunque la estadística resulta siempre monótona, sin embargo nos parece conveniente consignar algunas cifras que pongan de manifiesto el número de asuntos incoados y resueltos en los distintos Tribunales, si bien limitada a la fecha del 20 de diciembre próximo pasado, con lo cual será aproximada, puesto que no existirá más que una pequeña diferencia; con ella se podrá apreciar que el ritmo sigue ininterrumpido, con sólo recordar lo que en otros años hemos dicho, cosa lógica y natural, porque mientras la humanidad exista, ni los odios, ni las pasiones, ni la codicia, ni, en resumen, todos los instintos que caracterizan al ser humano, será posible jamás exterminarlos, pues si esto se consiguiera la sociedad llegaría a un estado de perfección que la propia razón rechaza, ya que es menester admitir que constituídos todos por igual, las ideas, manera de pensar y conducirse en las diversas manifestaciones de la vida, de ninguna manera pueden ser unánimes.

Esta pequeña digresión no tiene por finalidad enseñar nada ni dar lecciones a nadie, porque de ellas estamos necesitados y deseamos recibirlas, sino sólo tratar de justificar con ello la estadística que pasamos a consignar.

LABOR DE UN AÑO EN LA AUDIENCIA

Vamos a empezar nuestra labor por la Audiencia provincial, que en la jurisdicción ordinaria estimamos que es el Tribunal más importante. En ésta se han incoado durante el año, 830 causas, procedentes de los ocho Juzgados que existen en la provincia.

Del indicado número corresponden:

Al de Alba de Tormes, 78 causas.
Al de Béjar 72 ídem.
Al de Ciudad Rodrigo, 115 ídem.
Al de Ledesma, 55 ídem.
Al de Peñaranda, 61 ídem.
Al de Sequeros, 70 ídem; y
Al de Vitigudino, 63 ídem.

Ha sido el de la capital, como siempre, el que ha registrado mayor número, pues en el mismo se han incoado 315 sumarios.

Los asuntos del orden criminal resueltos por la Audiencia han sido 811, habiéndose dictado 217 sentencias y 594 autos de sobreseimiento. Se han incoado 830.

Además de los expresados, se han incoado 75 pleitos contenciosoadministrativos habiendo terminado igual número por sentencia.

A su cargo tiene también otra multitud de asuntos de orden gubernativo y más de distinta clasificación, por lo que los señores que lo forman, don Humberto Llorente Regidor, presidente; don Francisco Díaz Rueda y don Angel Martín Aguado, magistrados, han desarrollado una labor sumamente intensa; como lo ha sido también la realizada por el fiscal, don José Sanz Tablares, y el teniente fiscal, don Matías del Campo Domingo, despachando todas las causas y actuando en los juicios orales celebrados, interviniendo, además, en otros muchos asuntos de índole civil.

Este Tribunal constituye también el Provincial de lo Contencioso administrativo, como se deduce de lo que ya dejamos dicho, con la única adición de intervenir, además, para constituir el mismo dos profesores de la Facultad de Derecho y como fiscal el abogado del Estado, don Fernando Rodilla.

Han colaborado con los anteriores funcionarios, en los negocios que se dejan indicados, el secretario don Sebastián García Castro, y el oficial de Sala don Luis Lozano Jiménez; habiendo asimismo cumplido con sus deberes a satisfacción los agentes judiciales don José Castro Hernández y don Manuel Hernández Becerro; el auxiliar de Fiscalía don Angel Lozano Sánchez, y el portero, don Victoriano García Martín.

TRABAJO EXTRAORDINARIO EN EL JUZGADO DE INSTRUCCION

Vamos a referirnos ahora al Juzgado de Primera instancia de la capital. En éste, además del número de sumarios instruídos en el mismo, que antes ya hemos indicado, por lo que al orden criminal se refiere, ha despachado 1.100 exhortos; 300 cartas órdenes de la Superioridad; 115 ejecutorias de causas criminales; 109 expedientes de ejecución de arrestos de contrabando de la Junta de Contrabando y Defraudación, y 74 de diversos asuntos. En materia civil, han tenido ingreso 428 asuntos de la jurisdicción voluntaria y contenciosa; ha conocido de 100 apelaciones de juicios verbales, habiendo despachado 458 exhortos e intervenido en varios expedientes de exacciones de multas y otros varios de distintas clases, todo lo cual ha dado origen a un trabajo verdaderamente extraordinario para el juez, don Fausto Sánchez Hernández, que lo ha realizado con extremada laboriosidad y celo, con la colaboración, en cuanto a la tramitación se refiere, de los secretarios judiciales y oficiales, siendo los primeros, hasta hace muy poco tiempo, don Pedro del Río Pérez y en la actualidad don Vicente Herce Quemada, y los segundos, en lo civil, don Manuel Berrocal Niso, y en lo criminal, don José Hernández Galán, con sus respectivos auxiliares, don Marcos Fraile García, don Luis Berrocal Santa Paula y don Cesáreo Valls. El agente judicial, sobre el que indiscutiblemente pesa un trabajo de importancia, lo es don Salvador García Sánchez.

Debe ser mencionado en este lugar el médico forense, don José García Rico, cuya labor es intensa en los Tribunales, puesto que tiene que intervenir en todos los casos en que el hecho que se persiga sea constitutivo de delito o falta contra las personas.

349 ASUNTOS DE CARACTER SOCIAL EN LA MAGISTRATURA DE TRABAJO

Estimamos que corresponde tratar en este momento de otro Tribunal de importancia, que es la Magistratura del Trabajo, en el que se ventilan los asuntos de carácter social, habiendo conocido en el año de 349 negocios, de los cuales han terminado 51 por sentencia, dada la rapidez del procedimiento y además 211 por avenencia y 101 desistidos. Esto significa y demuestra que este organismo tiene una significación trascendente y que la actuación del señor magistrado que lo regenta es constante y desde luego acertada. Dicho funcionario lo es don Manuel Mendoza Esteban, que pertenece a la carrera judicial; secretario lo es don Miguel Gayo Velasco; oficial, don Luciano Sánchez Fraile; auxiliar, don José Moreno Sánchez, y ordenanza, don Félix Lozano Matilla, que son todos los que integran este Centro.

JUZGADO MUNICIPAL

Corresponde en este lugar hacer mención del Juzgado Municipal y lo verificamos gustosos, porque este Tribunal de la jurisdicción ordinaria no puede olvidarse, puesto que realiza una labor trascendental, ya que conociendo en materia civil de los asuntos cuya cuantía no exceda de mil pesetas, tiene, además, que entender de los juicios de desahucio que le competen por los distintos motivos que los originan, muchas veces de gran trascendencia, por aplicación de la legislación vigente de alquileres, que dan lugar a que se discutan problemas de derecho muy complicados.

En el orden civil y desahucios ha conocido de 533 asuntos; se han celebrado 355 actos de conciliación; ha despachado 111 exhortos, y de la jurisdicción voluntaria, 187 asuntos.

En el orden criminal ha tenido que actuar en 555 juicios de faltas; ha despachado 180 exhortos y varios expedientes de exhacciones de multas, etc. etc.

Pero aún hay más, es misión del propio Juzgado Municipal, llevar el Registro Civil, en sus diversas manifestaciones, lo cual produce un trabajo intensísimo, habiéndose inscrito 1.666 nacimientos; 1.125 defunciones y 627 matrimonios, tramitándose, además, varios expedientes para la subsanación de errores, en las distintas actas, por omisión de las partes interesadas; expidiéndose multitud de certificaciones y, en el final de cada un mes, extender las de fe de vida de todos los que la necesitan.

El personal que desenvuelve la labor expresada en el Juzgado Municipal, con plausible acierto, son: el juez, don Fernando Domínguez-Berrueta Garaffa; el secretario, don Luis Valdés Calamita; el fiscal, don Antonio Iscar Alonso; los auxiliares de secretaría, don Valentín Andrés Román, en el orden civil, y don Lope Cuesta Lorenzo, en el criminal, llevando el Registro civil la señorita Aurora Polo Menor y don Manuel Martín y Quirós. El alguacil lo es don Manuel Rodríguez Enríquez, sobre el que, indudablemente, pesa un gran trabajo, porque tiene que realizar todas las citaciones que son necesarias e intervenir en las diligencias que la Ley exige.

TRIBUNALES DE JURISDICCIONES ESPECIALES

Debemos, para no omitir nada, referirnos a los Tribunales de jurisdicciones especiales, porque su función, regulada por las respectivas leyes, reviste indiscutible importancia.

En la Delegación de Hacienda, radican el Tribunal Económico-Administrativo provincial, que preside el delegado, don Moisés Fernández García, y se integra con el interventor y el administrador de Rentas Públicas, actuando como secretario el abogado del Estado, don Fernando Rodilla González.

Existe en el mismo Centro otro organismo, la Junta Administrativa de Contrabando y Defraudación, que preside también el señor Delegado, siendo vocales de la misma, el abogado del Estado, señor Rodilla, y el oficial vista de Aduanas, don Patricio Fuentes Cabezas, mas un comerciante designado por la Cámara de Comercio; el secretario lo es don Gaspar Beato González, funcionario de Hacienda.

Está domiciliado en la calle del Concejo, número 2, el Tribunal Tutelar provincial de Menores, del que es presidente, don Fernando García Sánchez; vicepresidente, don José García Miguel; vocales, don Fidel Ledesma Hernández y don Casimiro Martín Ramos, y secretario, don César Prieto Pérez.

En la calle de José Antonio, número 9, actúa la Junta provincial de Detasas, que preside el interventor del Estado, don Carlos Gutiérrez de Ceballos, siendo secretario, el también interventor del Estado, don Enrique Sacristán Vidaurreta, y vocales: don José Firmat Cimiano, en representación de la Cámara de Comercio; don Pascasio Rodríguez Magan, representante de las Compañías ferroviarias, y don Mariano Bautista Belestá, representante de los transportes por carretera.

Otro Tribunal, la Fiscalía provincial de Tasas, instalado en la calle del Concejo, número 9, ha sido, hasta hace pocos días, regentado por el fiscal provincial, don Eduardo Suárez Roselló, actuando de secretario, don Francisco Pagé López, y de jefe de Justicia, don José Luis Hurtado González.

Hemos dejado de propósito, para hablar en último lugar del Tribunal Eclesiástico, que existe en el Palacio Episcopal, por entender que su actuación, altamente beneficiosa, requiere ser destacada en sitio preferente. El provisor del mismo lo es don Aniceto de Castro Albarrán; fiscal, don Faustino García Herrero; notario, don Juan Calzada Galache; acusor, don Bonifacio Miñambres Hernández, y secretario, don Gerardo Sánchez Pascual.

Los asuntos que en este Tribunal se ventilan, son de tal naturaleza y trascendencia, que a nadie puede ocultársele el valor que en sí tienen, no sólo en el orden legal, sino, esencialmente, en el moral.

Réstanos, como final, hacer alusión al Colegio provincial de Abogados, al que se han incorporado durante el año unos diez abogados, con el fin de ejercer la profesión. Esta Corporación está regentada por don Antonio Estella, como decano; don Esteban Madruga, diputado primero; don Pedro Serrano Piedecasas, diputado segundo; don Fernando Iscar Peyra, tesorero, y don Miguel Gómez de Liaño Cobaleda, secretario-contador. El bibliotecario y oficial del Colegio lo es don Angel González Cosme.

El Colegio de Procuradores está integrado por diez, número límite, según el Decreto de 23 de agosto de 1934.

La razón de mencionar esta Corporación es debida a que, como profesionales, los que las integran, desarrollan sus actividades en los distintos Tribunales.

Y nada más, a modo de información, estimamos que es suficiente todo lo que dejamos indicado y damos por terminada esta tarea, que, desde luego, podía ser mucho más extensa, deseando a todos los que ejercen funciones y actúan en los distintos Organismos que dejamos mencionados, una entrada feliz en el nuevo año y que, en sus distintos aspectos les sea próspero.

EL LICDO. SALVADERA

Comerciantes, Industriales ¿Tiene créditos morosos?

Acudan a MUTUA COMERCIAL ESPAÑOLA, que se los cobrará seguro. Generalísimo Franco, 21. Teléfono 1171. Salamanca

Universidad de Salamanca 2019

Aspectos urbanos de la ciudad al finalizar el año 1943

No pretendemos con estas fotografías y estas líneas, que solamente pueden servir de orientación, hacer un resumen detallado de lo que se ha hecho en la ciudad; ni es balance, tampoco, de actividadas sobre urbanización en el año que ha terminado. Queremos, tan solo, recoger algunos aspectos de la Salamanca con sus 72.000 habitantes, según el Censo de 1940 y que, posiblemente, serán algunos más si se hiciera una nueva rectificación.

A pesar de las extraordinarias dificultades que hoy presiden las construcciones urbanas, hay que reconocer que, pocas capitales como la nuestra, han marcado un ritmo tan considerable en edificar, de unos años a esta parte. Ha habido grandes errores, desde que se inició la política de construcciones, que ahora parecen rectificarse. Salamanca es una ciudad antigua y por tal motivo el sentido de urbanización ofrecía más considerables desventajas, debido a la abundancia de monumentos arquitectónicos y artísticos. Era preciso, pues, que cuando quedaba un solar al lado de uno de estos monumentos, se guardase el debido respeto para que las líneas modernas no desentonasen, realizando los proyectos en un estilo que armonizase lo mejor posible.

Por todo esto, se buscó la extensión de la ciudad hacia el extrarradio y así se fueron creando barriadas enormes, con un sentido absurdo, edificando cada cual como quería, sin sujeción a alineaciones y menos aún a alturas, para crear, como consecuencia del gran perímetro, problemas de alumbrado, alcantarillado y abastecimiento de aguas, solucionados con un excelente criterio.

A muchas de las capitales consideradas como artísticas y monumentales, se le presentaron iguales problemas. Pero, precisamente, al colocarse la primera piedra de la primera casa, se hizo con arreglo a un plan bien estudiado. Un ejemplo de esto es Cáceres. Toda la expansión ciudadana se ha centrado en un mismo lugar, para ir surgiendo una ciudad nueva, moderna, de líneas armónicas y de calles amplias, dejando la otra, la vieja totalmente separada.

SIN EMBARGO..

Como decíamos al comenzar esta información, aunque tardía, la rectificación ha llegado. Ya las construcciones en el extrarradio se llevan de manera un tanto uniforme y se ha impuesto el sentido de que aun a costa de grandes sacrificios y, especialmente, con el desplazamiento de gran número de familias humildes, impere la labor de edificar sobre tantas casas viejas como existían y existen dentro del mismo casco urbano. La "piqueta demoledora" ha hecho desaparecer—hemos de reconocerlo—algunos rincones que guardaban tan solo recuerdo para otras generaciones. Pero también es cierto que, en la mayor parte de los casos, nada artístico ni tradicional guardaban en sus calles angostas, en sus casuchas faltas de aire y de luz, de higiene y de alegría.

Con esta norma de construir dentro de la misma ciudad, levantando edificaciones de tres pisos como mínimo, desaparece ese inconveniente de que el trabajador, el funcionario o el empleado, que no pueden, por razón de su labor, ir a vivir a las barriadas lejanas, pueda encontrar habitación cerca de donde realiza sus actividades. Pero el problema de la vivienda sigue en pie. Las circunstancias impiden su solución y sólo, cuando ese gran proyecto del Barrio Parroquial de la Falange se realice, tendrá, por lo menos, una animoración extraordinaria.

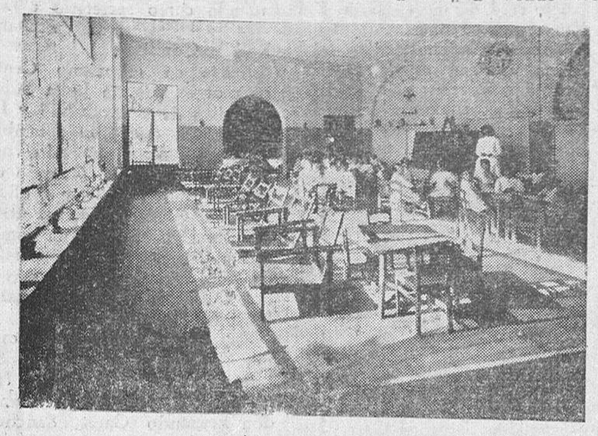

Interior del jardín maternal

LA CIUDAD ACTUAL

Toda felicidad parece que, necesariamente, ha de ir seguida de un sacrificio o de un dolor. Así, cuando observamos esa línea recta, magnífica, que ya está concluída de la calle de España, desde el arranque de la Plaza de San Julián hasta las mismas afueras de la población, recordamos el éxodo de tantas y tantas familias que tuvieron que abandonar aquellas casas viejas y faltas de toda higiene. Y, sin embargo, nada más perfecto, ni que ofrezca la ciudad un mejor porvenir urbano, que esos solares que se extienden a ambos lados de la calle, donde edificios de tres o cuatro pisos, darán un nuevo aspecto a la ciudad y donde encontrarán vivienda no ya tan solo cientos y cientos de familias, sino oficinas y dependencias y aun comercios, que descongestionen el tráfico y actividad mercantil.

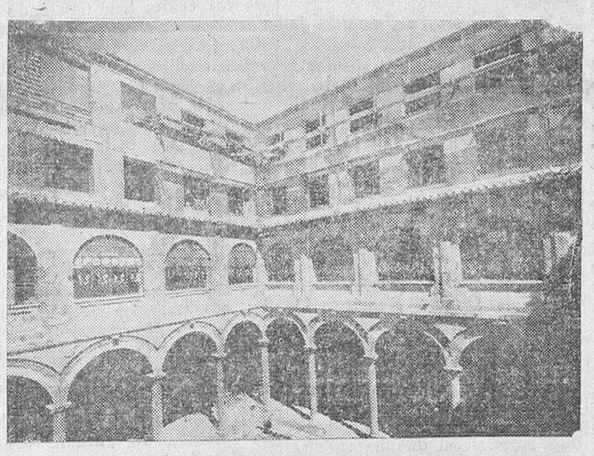

Aspecto del patio de la Residencia de Estudiantes

Con el proyecto del Barrio Universitario, van a desaparecer, también, cerca de una veintena de casas, que tampoco dicen nada en favor de una población que aspira a acompasarse a los tiempos nuevos. Doloroso, es verdad, la búsqueda de habitación en estos momentos de carestía y de falta de viviendas. Pero cuando contemplemos las líneas de esos edificios que van a continuar la gloria y la tradición de los antiguos Colegios Mayores universitarios, sentiremos la misma alegría que cuando transitamos por la calle de España.

Debido, pues, a esa desaparición de viejos rincones, se abren ahora calles amplias, de perspectivas admirables, como la de Quintana y el Corrillo; la de la calle de Francisco Montejo, la misma reforma de la Plaza de la Fuente; la alineación ya total de la Rúa Mayor, cuyo único rincón ha desaparecido con el derribo y la nueva construcción que se está realizando en su gran solar, y, finalmente, sin tener en cuenta otras muchas, como las que rodean el Grupo Escolar "Francisco Vitoria", la perspectiva que ya ofrece la calle del Generalísimo Franco, con la edificación que se está llevando a cabo aceleradamente en lo que ocupó la Sucursal del Banco de España y la próxima terminación del Banco Mercantil.

La política de atención por el Estado hacia los Centros docentes, puede seguirse a través de esas subvenciones de que últimamente hemos dado cuenta. Contando con ellas, surgirá el Barrio Universitario y se está terminando el antiguo Colegio de Trilingüe, donde ya están instaladas las clases y dependencias del Instituto femenino y seguirá inmediatamente las del masculino.

Jalonando la urbanización del centro de la población, con pavimentaciones, etcétera, también las afueras van dando evidentes muestras de una belleza en sus construcciones modernas. Casas amplias se han levantado, hotelitos, y hasta el criterio admirable industrial se ha patentizado en la construcción de un enorme bloque de viviendas en el Alto del Rollo.

Y ya, en el aspecto social, la Falange contribuye también al mejoramiento de la ciudad, a la vez que atiende a sus instituciones dejando como ejemplo magnífico esa bella guardería infantil en el Parque de la Alamedilla.

—o—

Así se ofrece a la observación de propios y extraños la ciudad, en este primer día del año de 1944. De esta forma la hemos querido nosotros ver, con el deseo y la esperanza de que muchas de estas fotografías que hoy ofrecemos, al venir el próximo, hayan tenido una radical transformación.

En el ritmo de nuevas construcciones, la reconstrucción de Trilingüe para los Institutos masculino y femenino, la Residencia de Estudiantes, en lo que fué antiguo Colegio de la Magdalena, el soberbio grupo de casas construído en el Alto del Rollo y como modelo de casas, la esbelta y moderna línea de dos edificaciones en la Avenida de Alemania y en el Paseo del Rollo

(Fotos Archivo y C. León)

El Ayuntamiento salmantino ha trabajado con elevadas ambiciones

ESTAN ULTIMADOS LOS PROYECTOS DE 400 VIVIENDAS PROTEGIDAS, DE CONSTRUCCION INMEDIATA

Nuestro excelentísimo Ayuntamiento ha trabajado intensamente en el año que ahora finaliza y lo ha hecho con el más elevado espíritu y con las máximas ambiciones para el bien inmediato de la ciudad.

Sería interminable el detallar la labor realizada, de fiscalización y control de la capital y hemos de limitarnos, para concretar la importancia de su gestión, a resaltar los mayores trabajos que además de dar una efectiva importancia a lo ya hecho, preparan el desarrollo de inmediatos planes para este año que comienza.

Entre estas gestiones, figura rincipalmente el proyecto de Viviendas protegidas, que ha quedado casi concluído para proceder inmediatamente a la subasta de las obras y comienzo de las edificaciones. Estas constituirán primeramente un grupo de 400 viviendas en el Barrio de Vidal, atenuándose con ello grandemente el terrible problema de la vivienda que tanto preocupa a nuestro Municipio, para continuar después hasta un total de 1.600 que se incluyen en el anteproyecto ya concluído.

Otra gran obra realizada en el pasado año, es la de Urbanización del primer trozo de la calle de España, ya terminado su trazado y dotada de aceras, luz, alcantarillado. Se ha completado lo ya hecho, con la fijación de las condiciones que las construcciones de dicha vía han de reunir, para que su importancia y belleza sean ejemplares.

En el mes de septiembre último, la Alcaldía publicó una nota informativa sobre la gran reforma interior y urbanización del ensanche cuyo proyecto se expuso y cuyas reclamaciones se estudiaron concienzudamente, informándoe para su tramitación reglamentaria. El proyecto ha exigido importantes estudios y trabajos y ha de constituir por su posible y pronta realización un progreso notabilísimo para la ciudad.

Por otra parte, nuestra gestora municipal, en su presupuesto y nota exlicativa, mostró haber estudiado a fondo importantes cuestiones de la ciudad y decidido su abordamiento con toda rapidez, como es la municipalización que se proyecta del servicio de alumbrado público y suministro de energía eléctrica; la del servicio de importación del pescado con destino al abastecimiento público y otros de gran interés para la ciudad.

En cuanto a los problemas de urbanización de la ciudad, se dió a ellos un gran impulso en el año de 1943. Muchas de nuestras calles ofrecen un aspecto nuevo y magnífico, por las expropiaciones llevadas a cabo y seguidas de la alineación y urbanización del trozo corresondiente, impulso que se incrementará en el próximo año, con el principio de las vías que circundan el Grupo Escolar Central, las expropiaciones de las calles de Consuelo, Miñagustín y Cuesta; la adquisición de terrenos para el nuevo Mercado de Zona, la contratación de las obras de pavimentación de la calle de Alvaro Gil y otras y la reparación de todas las vías públicas afectadas por el saneamiento inegral de la ciudad.

Otro muchos proyectos han absorbido la actividad municipal, sin olvidar el estudio que se hace del establecimiento de un servicio de trolebuses, cuya realización se espera con el mayor interés.

Nuestro Municipio ha trabajado con elevadas ambiciones. En el año que ha terminado, la ciudad se ha mejorado en multitud de sectores, de forma inusitada y sobre todo ha quedado preparada labor práctica, que en poco tiempo ha de transformar nuestra ciudad en numerosos aspectos, mas muy principalmente en el de su urbanización y ansanche.

¡TRABAJADOR!

Todos los documentos que tengas que remitir a la Caja Nacional de Subsidios Familiares para su tramitación, hacedlo por intermedio de vuestro empresario.

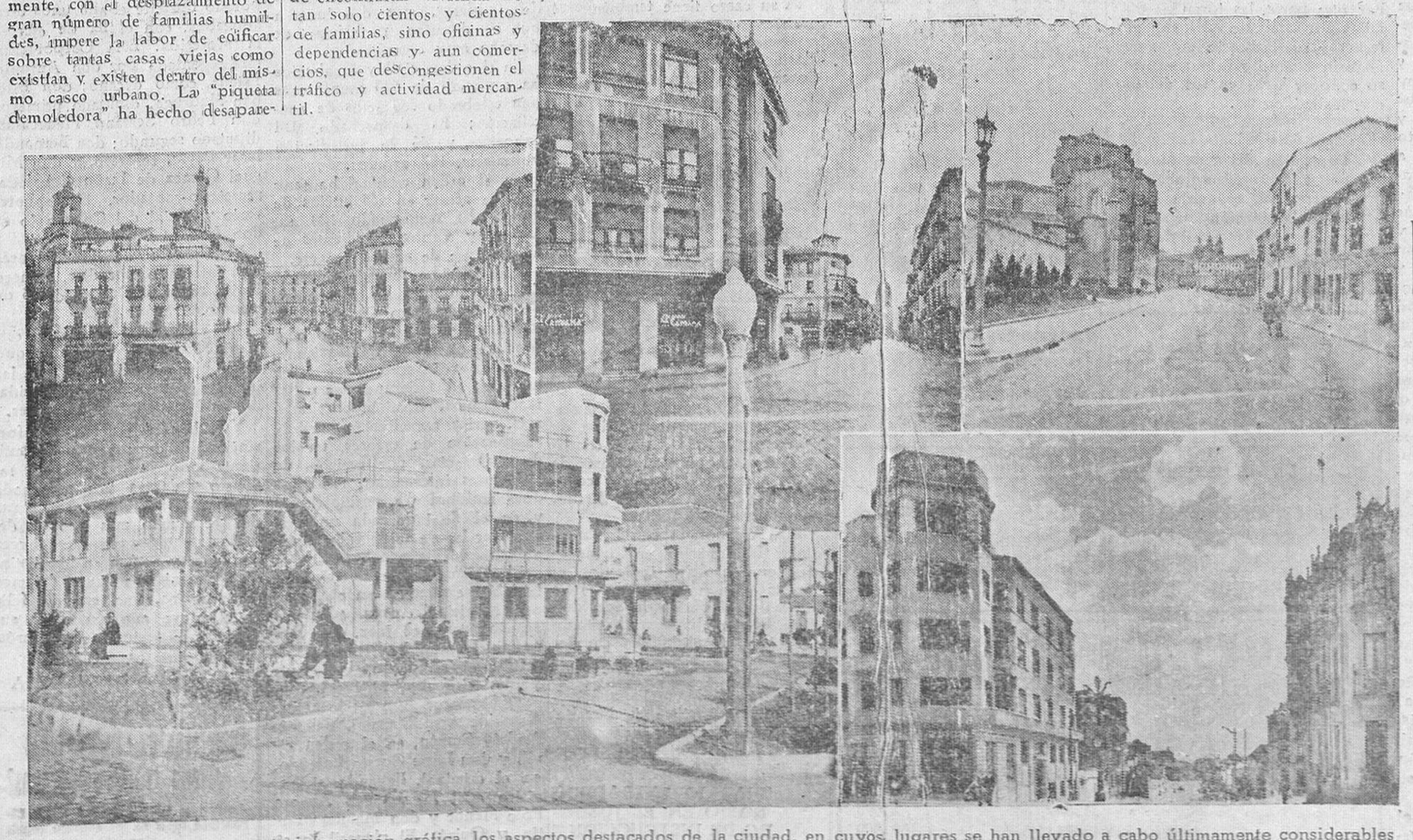

Hemos querido recoger en esta información gráfica, los aspectos destacados de la ciudad, en cuyos lugares se han llevado a cabo últimamente considerables reformas, hasta dar esta impresión de gran capital. La bella perspectiva de la calle de Francisco Montejo, la Rúa Mayor, que ya no tiene taponamientos ni rinconadas, la espléndida vista de la calle de Quintana, abierta hacia la Plaza del Corrillo, esta linda placita de los Defensores de Toledo y, finalmente, la amplia y magnífica calle de España, porvenir interesantísimo para la vida de Salamanca.

(Fotos Archivo, C. León y Núñez Varadé).

La Falange salmantina ha entrado en su período de máxima eficacia

El Jardín Maternal construído en la Alamedilla, obra destacada de Auxilio Social

1.500 NIÑOS RECIBEN ASISTENCIA EN EL CENTRO DE ALIMENTACION INFANTIL

El comedor universitario reporta grandes beneficios a los estudiantes

No puede faltar en nuestro resumen general del año 1943 en Salamanca, una rápida revista de las actividades falangistas de nuestra provincial, máxime, cuando en este año la Jefatura salmantina y todas sus organizaciones han realizado una labor tan efectiva, como callada.

En su punto principal, o sea en la Jefatura, la llegada del camarada Juan Junquera Fernández Carvajal, para ocupar al mismo tiempo el Gobierno civil de la provincia, con el entusiasmo que le anima y la preocupación que desde el primer momento ha demostrado por todos los conflictos de nuestra provincia y de nuestra tierra, ha venido a ser firme base de reorganización o de fortalecimiento de lo ya organizado.

Resalta en la actividad de los organismos del Movimiento, la desarrollada por Auxilio Social, que en este año ha incrementado el número de sus asistencias y ha inaugurado establecimientos que aumentan su capacidad de socorro extraordinariamente, destacando la terminación del nuevo Jardín Maternal construído en la Alamedilla, con capacidad para sesenta acogidos a sus beneficios y la constante labor desarrollada por el Centro de Alimentación infantil, en el que reciben asistencia más de 1.500 niños.

Auxilio Social coopera además con otras organizaciones, como es, por ejemplo, con el SEU, haciendo posible el enorme beneficio que los estudiantes obtienen en el Comedor Universitario, que en el año que termina ha duplicado su gestión, y ha mejorado sus servicios.

El SEU, ha rendido también una labor loabilísima y ha emprendido su organización total en estos momentos en que la Sindicación estudiantil obligatoria y única, da a sus filas un contingente sin precedentes, para aumentar la efectividad de su admirable influencia.

Sección Femenina y Frente de Juventudes, cuentan este año con éxitos brillantes. Su trabajo ha sido fructífero en todos su aspectos, principalmente en el formativo, con su instrucción elemental y premilitar, alcanzando su influencia a los aprendices de talleres, fábricas y otras actividades; con la organización y asistencia de sus afiliados a los Campamentos de verano y de invierno, pues recientemente se ha organizado el cursillo de deportes de montaña con gran éxito. Sus cuadros artísticos, sus grupos corales y de danzas, han concurrido a concursos, en los que su labor ha sido estimadísima, y entre sus afiliados, también ha habido concurrentes a certámenes, por los que el triunfo ha sido logrado plenamente. Los jóvenes y las camaradas de la Sección Femenina, han tenido en nuestra organización amplio campo de acción y magnífico beneficio para sus cuerpos y para sus espíritus, progresando así la formación de la generación que en un mañana inmediato ha de heredar para forjar su grandeza, la España que todos anhelamos.

Por último la actividad sindical, ha entrado en este año en un período de transformación si la comparamos con los tiempos anteriores y de normal funcionamiento y máxima eficacia si miramos solamente a su esencia y fines. Los sindicatos han sido reorganizados en su mayor parte y otros que no existían han tomado forma y realidad. Su eficacia se hará sentir inmediatamente para desarrollar la labor difícil, completa y enorme que está reservada a este sector de nuestro Movimiento. Con los sindicato, las Obras Sindicales entran en un período de actividad real. Educación y Descanso, que con sus grupos folklóricos y artísticos ha realizado una amplia y admirable labor y con su Teatro y sus organizaciones deportivas un total desarrollo de sus fines primordiales; la Obra del Hogar, que incesantemente trabaja para que muy pronto las realidades sucedan a los proyectos, en beneficio de cuantos se acogen a sus beneficios y de la población misma de Salamanca y su provincia; la de "18 de Julio", que con las medidas dictadas en este año, adquiere efectividad inmediata y trascendental; la de "Previsión Social" que tanto ha de reportar en favor de las clases trabajadoras; y, en fin, todas las obras que vienen a completar la gestión social ya emprendida con valentía y ejemplaridad por nuestro Estado, van siendo palpable realidad y en ese sentido se ha laborado intensamente en el año de 1943.

Calladamente, pero con constancia y orientación inspirada en los más elevados fines, se ha trabajado en las organizaciones de nuestro Movimiento, huyendo de toda manifestación extemporánea, y realizando las que sus ideales exigen, con la austeridad y la íntima solemnidad con que tuvieron lugar los actos del 18 de julio y su concentración sindical; los de homenaje a José Antonio, el 20 de noviembre; los del Día de los Caídos y las conmemoraciones de cada sección.

La Falange salmantina, ha entrado en 1943, en su período de máxima eficacia, con un laborar silencioso y encaminando sus fines, hacia los supremos de su servicio permanente a la Patria.

Universidad de Salamanca 2019