Diario de Burgos

Jueves, 5 de Agosto de 1993

Núm. 31.762 • 100 Ptas.

FUNDADO EL 1.º DE ABRIL DE 1891

MEDALLAS DE ORO DE LA CIUDAD Y PROVINCIA

El Gobierno aprueba un recorte del gasto de 100.000 millones de pesetas

Se acompaña de una subida en cinco pesetas/litro de las gasolinas y de tres para el gasóleo

❑ El Gobierno aprobó ayer un ajuste presupuestario de 100.000 millones de pesetas, el tercero que lleva a cabo después de los de 1991 y 1992, para contener el fuerte crecimiento del déficit público, que este año se disparará hasta el 6 por ciento del PIB.

Este recorte de gasto se acompaña de una subida en cinco pesetas litro de las gasolinas súper y sin plomo, así como de los gasóleos general y bonificado, que aumentan en tres pesetas por litro y en 0,8 pesetas, respectivamente.

El Consejo, que finalizó después de cerca de seis horas de debate, acordó la constitución de una unidad especial para el estudio de medidas y corrección del fraude.

Por la mañana el vicepresidente del Gobierno había asegurado que el desvío presupuestario en los ingresos del Estado en lo que va de año asciende a unos 700.000 millones de pesetas menos en concepto de impuestos y supera los 600.000 millones de más en el capítulo de gastos, concentrados en la partida de fondos destinados al pago de prestaciones por desempleo. En el acto de toma de posesión del nuevo delegado del Gobierno en Cataluña, Serra aseguró que el gasto en prestaciones por desempleo se ha disparado en más de medio billón de pesetas por encima de lo presupuestado. Además, una suma de créditos extraordinarios que se elevó a «otro centenar largo de miles de millones de pesetas» han completado la desviación de gastos, dijo el vicepresidente.

El Consejo de Ministros, que estuvo reunido desde las 5 de la tarde a las 11 de la noche acordó también el nombramiento de Alberto Elordi, hasta ahora director de Comunicación del ministerio de Sanidad, como director general del INEM. También decidió el Gabinete declarar día de luto oficial por la muerte de Balduino de Bélgica el próximo sábado.

PAGINA 21

Suspendido el diálogo para la paz de Yugoslavia

La amenaza de bombardeos de la OTAN no ha amedrentado a los serbios

❑ Los presidentes de Serbia y Croacia, Milosevic y Tudjan, así como los líderes croatas, bosnios y serbios abandonaron ayer la capital helvética al no poder alcanzar un acuerdo para poner fin a tres días de bloqueo en las conversaciones de Ginebra.

Mientras tanto, ni las advertencias de la OTAN de atacar objetivos militares serbios ni las negociaciones que hasta ayer se realizaban, hicieron cesar los combates de Bosnia-Herzegovina. Los serbios tomaron la cima de Bjelasnica hace días pero siguen avanzando hacia Sarajevo. Después de diecisiete meses de sitio, la capital bosnia controlada por las fuerzas de la mayoría musulmana leal al presidente formal bosnio Izetbegovic podría «caer» o quedar estrangulada en el caso de que los serbios bosnios pusieron bajo su control la zona de Igman. Las tropas musulmanas de Bosnia están dispuestas a toda resistencia.

PAGINA 40

LORENZO MATIAS

Raúl Alcalá, del Wordperfect, durante su ascenso a las Lagunas de Neila.

Raúl Alcalá, del Wordperfect, se impuso en las Lagunas de Neila

❑ El corredor mexicano, afincado en España, Raúl Alcalá, del Wordperfect, se adjudicó la etapa reina de la Vuelta Ciclista a Burgos.

Alcalá realizó los 171 kilómetros de recorrido en 4 horas 27 minutos 58 segundos. Por contra, Neil Stephens, de la ONCE, perdió ayer el liderato y es Laudelino Cubino, del Seguros Amaya, quien ostenta el primer puesto en la general.

Todos los pronósticos se cumplieron en la quinta etapa –con salida en Lerma y llegada en las Lagunas de Neila– y Lale Cubino tiene todas las bazas a su favor para adjudicarse la decimoquinta edición de la Vuelta Internacional a Burgos.

Hoy, se disputará la última etapa, de 165 kilómetros, entre Castrojeriz y Burgos. La llegada está prevista a las 13,30 horas en la Avenida General Yagüe.

CUADERNILLO ESPECIAL

HOY EN DB

6 Todos los tramos de la León-Burgos estarán en obras en 1995

7 Alarcos y Alvar clausuran el curso «Lengua y Literatura en el Camino de Santiago»

11 Vilviestre del Pinar celebra sus fiestas patronales

18 Corcuera: «El Condado de Treviño está bien donde está»

En páginas centrales

Burgos se beneficiará del Programa «Cenit» de la CE

❑ Cuarenta pequeñas empresas burgalesas participarán a partir del mes de septiembre en un programa piloto de formación a distancia, conocido con el nombre de «Cenit». Este proyecto está enmarcado en una iniciativa de las Comunidades Europeas denominado Euroform y será implantado simultáneamente en un total de ciento cincuenta empresas de Castilla y León.

Esta iniciativa es una experiencia que interesa, en principio a Burgos, León, Salamanca y Valladolid, según informó a DB el director de la Fundación para el Desarrollo Provincial, Humberto Péréz de Arévalo.

PAGINA 5

M.C.D. 2018

FIRMA INVITADA

Ciruelos

SABINO NEBREDA

MODESTO Ciruelos, nuestro pintor eximio, acaba de clausurar una exposición antológica de su obra, en las salas amplias y señoriales de la Casa del Cordón. Y damos fe de que ha contado con el beneplácito de los muchos millares de burgaleses que la han visitado.

Su pueblo natal, Cuevas de San Clemente, es pueblo, como él mismo nos dice, agricultor y ganadero, con nieves, lobos, águilas y buitres. Y es encrucijada de caminos hacia el abierto paisaje silvestre de La Demanda y el arte casi desmesurado de Covarrubias y Silos.

Su pintura es polifacética y de una inagotable variedad temática. Desde aquellos retratos de corte goyesco, pero con más «crueldad psicológica», y aquellos bodegones de fondos oscuros, enraizados en la más pura tradición española, hasta el abstracto y el pop, ha recorrido innúmeros caminos. Ha intentado casi todas las fórmulas del arte plástico, pero de todas se ha evadido como el aire pasa entre las rejas. Es creador que saca del olvido, como afirma José Hierro, un mundo encantado, recordándolo con mirada primaveral. Como todo gran artista, siente seguramente el orgullo de que en su quehacer imita al Creador, al que siempre nos representamos en el ejercicio de su potencia suprema modelando la arcilla, para animarla enseguida con una centella de vida. El artista, nuestro artista, claro está, no tiene poder para dar vida a las formas que va creando; pero las imprime su genio. Y de esta unión momentánea de la materia y de la idea surge la obra de arte, sus cuadros, que fijan un reflejo de la vida espiritual y hacen cristal un sentimiento.

Todavía, Dios sea loado, tras cincuenta y cinco años de magisterio y de asombro, pasea por la ciudad su abierta sonrisa y nos regala el don de su conversación chispeante, en la que con harta frecuencia afloran su recia campechanería y la gracia socarrona de sus raíces campesinas. Por muchos años.

PERSONAS

JOSE LUIS CORCUERA declinó ayer en Valladolid el liderazgo de cualquier postura para la integración entre las corrientes socialistas.

«Yo soy militante del PSOE -dijo- desde hace muchos años y espero seguirlo siendo muchos más. Seguiré trabajando para que este partido se perfeccione y se abra a la sociedad, y eso creo que no es ninguna tercera vía». Pues nada, la solución en el próximo congreso del partido socialista.

JUAN JOSE VALLINA, el madrileño que jugara cedido la pasada temporada en el Real Burgos, ha retornado a la Primera División tras su fichaje por el Logroñés. Carlos Aimar, el entrenador rojinegro, ha afirmado que está contento, pero advirtió que «el equipo todavía necesita dos refuerzos más, sobre todo del medio campo para arriba». «No puedo dar nombres sobre los jugadores que me gustaría tener en la plantilla porque depende de las posibilidades del club, aunque espero que podamos conseguir a dos delanteros», dijo el técnico.

El centrocampista zurdo Vallina, procedente del Real Madrid, fue presentado ayer a los medios de comunicación en las oficinas de la entidad blanquirroja, después de varios días de revisión del contrato y de solucionar «pequeños flecos».

FEDERICO FELLINI se encuentra internado en un hospital de la región italiana de Rimini, tras haber sufrido un ataque cerebral que le ha causado un cuadro hemipléjico. Según el último boletín médico, el cuadro clínico del paciente, que está «consciente», es «estacionario» y el nuevo escáner que se le hizo confirmó «la naturaleza isquémica de la lesión hemisférica derecha, que excluye que sea hemorrágico».

Para el médico personal de Fellini el ataque que sufrió el director cinematográfico en Rimini «no guarda relación con la intervención quirúrgica a la que se sometió el pasado 16 de junio en (la ciudad suiza de) Zurich».

«PUMA 50», inspector de policía que presuntamente agredió el pasado año a varios parlamentarios de Izquierda Unida (IU), adiestrará en las técnicas de defensa personal a los alumnos de la Academia de Policía de Avila.

José Aquilino Peláez Martos, quien después de estos sucesos ocurridos en la fábrica madrileña «Plata Meneses» fue trasladado de la unidad de antidisturbios que dirigía, ha sido ahora nombrado profesor de esta asignatura en el único centro existente de formación e ingreso en el Cuerpo Nacional de Policía (CNP), ya que es un experto en artes marciales.

Peláez Martos, de 33 años, ha accedido a este puesto en la Academia de Avila tras ser elegido en el concurso específico de méritos de la Policía, convocado el pasado mes de mayo.

BURGOS DE AYER

HACE 25 AÑOS

5 DE AGOSTO DE 1968

- Don Ricardo Gómez Villate fue nombrado días pasados canónigo penitenciario.
- Fueron inauguradas en Villadiego unas magníficas piscinas. Se han realizado merced al ejemplar espíritu del vecindario tutelado por el alcalde y dirigido por una comisión, a cuya iniciativa se debe la puesta en marcha de la obra.
- Se han creado treinta y nueve teleclubs en la provincia.
- El día 18 del actual, fecha propuesta para la apertura de la veda de la codorniz.
- La temperatura máxima de ayer fue de 25,8 grados y la mínima de 14,7.

HACE 50 AÑOS

5 DE AGOSTO DE 1943

- Ultimado el cartel de las corridas del Milenario: el día 6 de septiembre, Manolete, Pepe Luis Vázquez y Antoñito Bienvenida, con reses de Albaserrada. El día 7, con toros de Alipio P. Sánchez, Juanito Belmonte, Manolete y Pepe Luis Vázquez. La combinación, como puede verse, es inmejorable. Ya pueden los burgaleses ir encargando las localidades.
- La temperatura máxima de ayer fue de 28,4 grados y la mínima de 10,2.

HACE 75 AÑOS

5 DE AGOSTO DE 1918

- El señor alcalde ha multado con 25 pesetas, más los derechos de análisis en el laboratorio municipal, a seis taberneros, por expender vino adulterado, nocivo para la salud pública.
- El día 15 de este mes, festividad de la Virgen, se inaugurará oficialmente la nueva Fuente de la Salud.
- La temperatura máxima de ayer fue de 25,6 grados y la mínima de 15,0.

HACE 100 AÑOS

5 DE AGOSTO DE 1893

- Hablando del informe de la Junta consultiva de Guerra, dice hoy *El Heraldo de Madrid* que Burgos será una de las poblaciones designadas para capitalidades de la nueva división territorial militar. Mucho nos alegraremos de que se confirmen los buenos augurios del colega, como lo hacen esperar algunas noticias, pero, por hoy, nada puede asegurarse. Informaremos de cuanto aceazca.
- Durante la próxima semana prestará el servicio en la Casa de Socorro de esta ciudad el médico don Gerardo Martínez Salinas, que habita en la calle de San Juan número 56.

HOY

- Semana de Música «Antonio de Cabezón».– A las 20.15 horas, concierto de **Mediavum Ricercare Burgensis.** Un concierto de Música Jacobea. En la Capilla de Las Bernardas.
- Cursos de Merimée–De Sebastián.– A las 17.00 horas, en la Caja de Ahorros del Círculo Católico (Plaza de España), seminario de cine. *«El cine español de los años 80»*, a cargo del profesor **Larraz,** de la Universidad de Dijon. Intervendrá también **Antonio Grégori,** director del Cine Club. A las 20.00 horas, en la sala azul de la misma entidad **Georges Martin,** intervendrá nuevamente con la conferencia *«El Poema de Mío Cid: fecha, estructura y sentido»*.
- Continúan las fiestas en la **Barriada Yllera.** A partir de las 12.00, juegos infantiles.
- A las 19,30 horas, en «El Patadón», charla-coloquio de Millalén Morán (IU), sobre temas relacionados con la emigración-inmigración en España, y la integración de los emigrantes. Previamente se presentará el audiovisual «Cranaval contra el racismo».

Diario de Burgos

Los pequeños anuncios de pequeño formato son muy leídos y eficaces

C/. San Pedro de Cardeña, 34. Telfs. 26 83 75 - 26 57 68

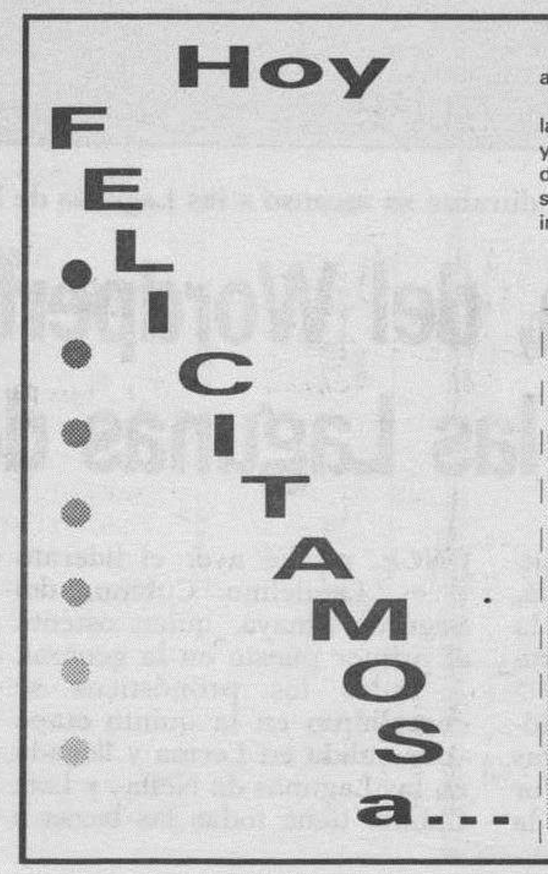

Diario de Burgos, publica una sección titulada **Hoy FELICITAMOS a...,** destinada a felicitar a los niños comprendidos entre 1 y 12 años a través de nuestras páginas.

Para ello sólo tienen que rellenar el boletín adjunto y enviarnoslo junto con la fotografía de la persona a la que desea felicitar, anotándonos la fecha de nacimiento y colegio en el que cursa sus estudios, si tiene edad escolar, junto con el teléfono y los datos completos o fotocopia del DNI de la persona que realiza la felicitación. Deberán dirigir sus cartas a **Diario de Burgos,** Calle San Pedro de Cardeña, N.º 34 – 09002 – BURGOS indicando en el sobre *(Sección* **Hoy FELICITAMOS a...)**

NOTA: Las fotografías se seleccionarán por riguroso orden de llegada a nuestro periódico. No se devolverán las fotografías, se publiquen o no se publiquen.

Nombre ..... N.º SUSCRIPTOR en caso de serlo .....

Apellidos .....

Fecha de nacimiento ..... Localidad .....

Colegio .....

PERSONA QUE REALIZA LA FELICITACION

Nombre .....

Domicilio .....Teléfono .....

POR FAVOR ADJUNTE FOTOCOPIA DEL D.N.I.

M.C.D. 2018

OROS

EMMANUEL LARRAZ
Catedrático en la Universidad francesa de Dijon
«Buñuel no es conocido en España por motivos extra cinematográficos»

FRANCISCO CRUZ DE CASTRO
Director general de Protección Civil
«Los problemas del PENBU sólo se pueden solucionar si hay buena voluntad y diálogo y por parte de todas las instancias implicadas»

BASTOS

MIGUEL PORLAN «CHENDO»
Jugador de fútbol
«Vitor es una buena persona, pero que tendrá que demostrar que es un jugador válido para el Real Madrid y que el club no se ha equivocado al ficharle».

RETINA

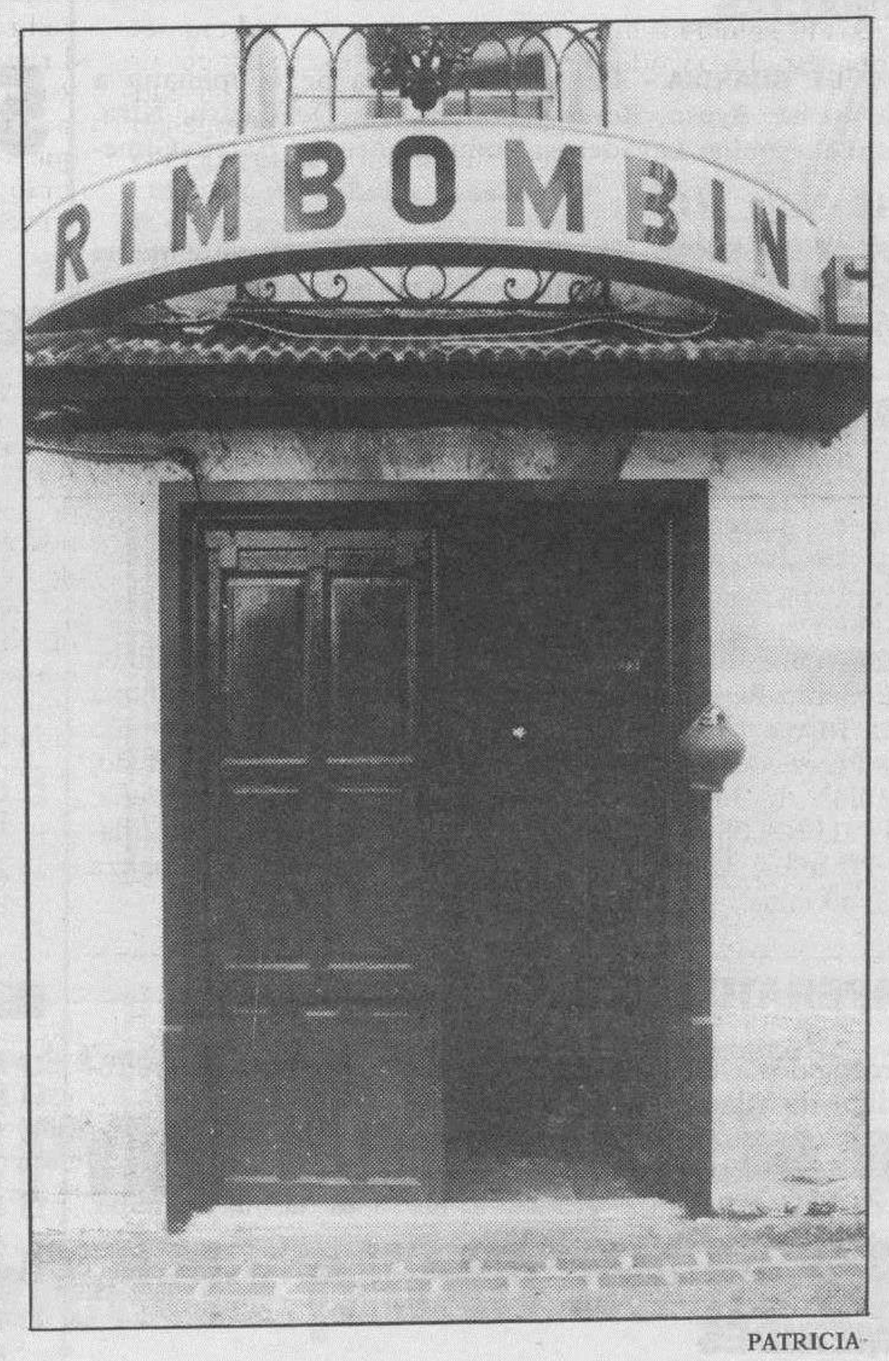

PATRICIA

AGUA FRESCA.– Cerca de la Catedral, zona conocida popularmente desde años como «Del Caño Gordo», repleta de mesones que ofrecen el mejor vino para el «chiquiteo», este local cuyo nombre queda reflejado en la fotografía, ha decidido poner en la entrada un botijo con agua fresca para calmar la sed del caminante. Quienes lo regetan aseguran que han sido infinidad los peregrinos que en su caminar hacia Santiago, se detienen para solicitan un vaso de agua fresca. No es que les prohíban la entrada, nada más lejos de su intención; es una forma de invitarles a traspasar la puerta. El agua no se regatea y se tercia, por qué no, también habrá un buen vaso de vino fresco.

QUISICOSAS

MARTINILLOS

Bando

❑ El Bando de la Alcaldía accidental, el que se refiere a bicicletas y animales domésticos, ha sido bien recibido por la mayoría de los vecinos, pero...

Algo más

❑ Ciertamente, los vecinos esperan algo más que un recordatorio de lo que ya está establecido. Con palabras, aunque tengan toda la fuerza de un bando de la Alcaldía, no se arreglan las cosas cuando han llegado al grado de indisciplina civil alcanzado por esos dos aspectos de la cuestión. Quien circule por donde no debe, debe ser sancionado. Y quien ensucie, aunque sea su perro, si no limpia, pues otro tanto. No existe el impuesto que autorice a usar las calles como retretes.

Hermano Tarsicio

❑ Era toda una institución, aunque no se acercara por la ciudad. Era un hombre a quien todo el mundo quería. Se había convertido en alguien tan apreciado por todos que, aunque dicen que los cartujos no lloran la muerte, sí que lo ha llorado la mutltitud de burgaleses que, por muy seguros que estén de que se fue al Cielo sin más trámites, su ausencia duele mucho. Es obvio que hablamos del Hermano Tarsicio, cartujo.

«Valdelar»

❑ «Valdelar» es una revista. Lo es de cultura. Además es el exponente del medio que ha elegido el pueblo de Tamarón para decir (y conseguir) que no va a morir, a desaparecer. Esta revista ha alcanzado ya el número doce. La dirige el poeta burgalés, residente en Guadalajara, Jesús Angel Martín. Quiere decirse que aquí está Tamarón, otra vez, enhiesto y terne, aunque como a tantos otros lleven muchos años amenazándole de desertización.

Andreas y Villadiego

❑ Villadiego ha firmado (como dicen algunos) por la cultura. Está ya jalonada de museos. Y para ser consecuente con los propósitos, ha propiciado una exposición de instrumentos de Andreas (el mejor *lutier* de España), en la Casa de Cultura. Será del día 8 al 18 de este mes.

Y después

❑ Con relación a Andreas añadimos: luego, en septiembre, expondrá en Villafranca del Bierzo, como complemento a los cursos de música que allí llevará a cabo la Universidad de Valladolid. O sea, que ya era hora de que a Andreas se le reconozca su gran categoría.

Villafría

❑ Burgos está ligado a la aviación (a la militar y a la civil, que para esto da lo mismo) antes que casi ninguna otra capital de provincia. Pero ya vemos: poco a poco nos han desmantelado todo. Empezaron por el Campamento de la M.A.U. y ahora amenazan con... En fin, por mucha crisis que haya, a más de uno esto del cierre de esas instalaciones le suena a otra cosa.

Agua

❑ Los pantanos están gloriosos. Los ríos (hablamos de los nuestros) bajan como pocos veranos los hemos visto bajar igual. Pero ya ven: doce pueblos de nuestra provincia tienen que abastecerse mediante cisternas. Lástima, desde luego. Y no sirve de consuelo, ni mucho menos, saber que en otras partes aún lo están pasando peor. Claro que eso ya es otra cuestión.

HUMOR

EDITORIAL

Las graves muestras de la crisis

LOS efectos de la crisis avanzan y no parece que haya medidas que frenen las graves consecuencias que se reflejan, indefectiblemente siempre, en primer lugar en el campo social del trabajo, que es lo más duele sobre todo con esa pérdida de 6 puntos en el poder adquisitivo de los salarios en 3 años. En Burgos estamos empezando a ver cuáles son los motivos principales de esa incoherencia económica que está dejando en el camino víctimas, a veces más personas de las que en realidad son los datos y los números. Una cosa es la crisis y otra que algunos aprovechan errores y problemas para endosarlos a la misma cuenta.

Pero al fin y al cabo las cosas están así por varias causas: una de ellas, porque no hemos sabido encauzar la economía, el gasto público, el ahorro, la política de empleo, la adaptación tecnológica, la redistribución de los beneficios y, sobre todo, la enorme carga fiscal de un país que ya no da para más. Eso es lo que desembocar en el mar de las crisis y los problemas.

Y en medio está Solbes, un nuevo delegado del Gobierno de González Márquez, en el que no parecen confiar mucho los agentes sociales, por mucho poder de negociación y persuación que tenga, en el decir de los que le conocen. Una cosa es aconsejar en la partida y otra, muy diferente, apostar con las cartas en la mano. Esa es la cuestión.

Lo cierto es que se destruye el empleo a pasos agigantados y con la invasión de terrenos laborables, incluso en Burgos, algunos que nunca hubiésemos sospechado que estarían inmersos en la crisis. Contratos que no se renuevan, otros que se suspenden, promociones de trabajo que no llevan, demandas que se acumulan.

Las cosas están demasiado mal como para que haya siquiera la insensatez de pretender decir que esto pasará como en pocos días antes del 6-J se dijo. Ahora bien, siendo grave la situación todo parece indicar que a río revuelto ganancia de pescadores y que hay muchos problemas que se endosarán a la crisis. Y esto antes de las vacaciones es muy peligroso. Y con graves y dolorosas huellas, Burgos no quedará fuera de sus efectos.

Diario de Burgos
Fundado en 1891
Medallas de Oro de la Ciudad y Provincia
DECANO DE LA PRENSA BURGALESA

Edita: DIARIO DE BURGOS, S.A.
Presidente: Pedro García Romera
Vicepresidente: Miguel Méndez Ordóñez
Director: Vicente Ruiz de Mencía
Gerente: Jesús A. Bueno Ordóñez
Adjunto Gerencia y Jefe de Producción: Javier Gutiérrez
Administrador General: Gonzalo Albarellos

DIARIO DE BURGOS
Redactor Jefe:
Antonio José Mencía
Jefes de Sección:
Ana Isabel Angulo, Alfonso Salgado, Guillermo Alonso y Juan Angel Gozalo.
Redacción:
Roberto Granja, Javier Salgado, José Luis Sáiz, Inmaculada Pascual, Jaime Valdivielso, Juan José Sáiz, Pedro Sarrais, Montserrat Gómez, Gustavo Basurto, Belén Delgado, Santiago González, Mar Blázquez, Angélica González, Juan Carlos Moreno y Agustina Ureña Heras. *Diseño:* Carlos Fraile, Alfredo Cortezón, Juan Pablo Maset y José Angel Martínez. *Fotografía:* Lorenzo Matías, Angel Ayala y Jesús Matías.
Jefe de Publicidad y RR.PP.: Mariano González
Regente de Talleres: Gonzalo Bárcena.
Jefes de Sección Fotocomposición: Francisco López y Serafín García
Distribución y Venta: Jesús López
Delegación Aranda de Duero: M.ª Aurora Lázaro, Plaza de la Virgencilla, 7-5.º, Oficina 3. ☎ 510611. Fax: 510610. Publicidad ☎ 510992.
Delegación Miranda de Ebro: Inmaculada López, Ciudad de Haro, 4-2.º C. ☎ 331681. Fax: 331694
Delegación Briviesca-Bureba: Fernando Trespaderne, Plaza Mayor, 16. ☎ 592702. Fax: 592701
Redacción, Administración y Talleres: San Pedro de Cardeña, 34. 09002-Burgos. Red. ☎ 267280. Adm. ☎ 268375 - 265768. Télex: 39703. Fax: 268003. Publicidad 277219. Aptdo. 46. C.P. 09080. Depósito Legal BU-5-1958

M.C.D. 2018

Cartelera

GRAN TEATRO

¡¡HOY!! A LAS 5,30 8 y 10,45
ESTRENO

CINE DE AUTENTICA EVASION
(Todos los públicos).

CORDON 1

CINES DE ESTRENO. ✆ 26 27 27.

5,30 - 8 y 10,45 (May. 18)

Bruce Campbell y Dridget Fonda en la aventura del mago de la acción: Sam Raimi.

CORDON 2

DONDE TODO EL AÑO ES TEMPORADA

5,30, 8 y 10,45 (May. 18)

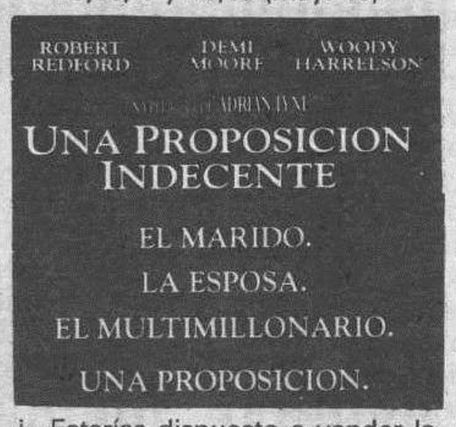

¿...Estarías dispuesto a vender la fidelidad de tu pareja por un millón de dólares?
(2.º MES - EXITO)

VAN GOLEM

AVENIDA SANJURJO, 36 - ☎ 27 79 71
VEN, ELIGE Y DISFRUTA CON EL MEJOR CINE.

5,30
COMPARTE LA MAGIA DE
WALT DISNEY
(6.ª SEMANA)

«Bambi»
APTA PARA TODOS.

ATENCION AL HORARIO: 10,30
En su vida el mismo día se repite una y otra vez.

«Atrapado en el tiempo»
De HAROLD RAMIS. Con Bill Murray y Andy McDowell.
(APTA PARA TODOS).

5,15 - 8,00 - 10,30
Continúa la historia de «Rejas de Cristal»...

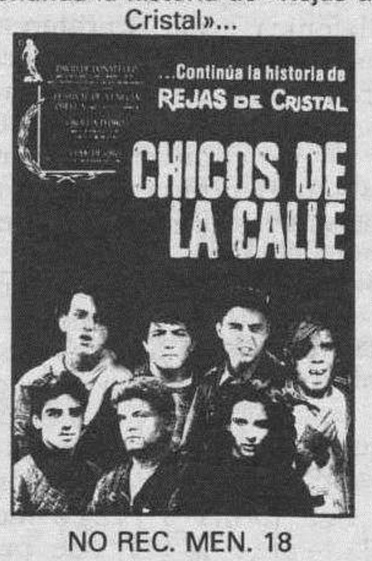

NO REC. MEN. 18

5,30 - 8,10
Regresan las tortugas más simpáticas del cine. En la aventura más excitante en 400 años.

«Las Tortugas Ninja 3»
APTA PARA TODOS

ATENCION AL HORARIO
5,15 - 8,00
Walt Disney presenta un largo viaje a través de la aventura, protagonizado por dos perros y un gato.

«De vuelta a casa»
APTA PARA TODOS

ATENCION AL HORARIO: 8,00 10,30
MAGICA Y ROMANTICA... El plato está servido ahora toca degustarlo.

«Como agua para chocolate»
De ALFONSO ARAUN. Con MARCO LEONARDI, LUMI COVAZOS.

10,30
Donde se funde la aventura y la magia.

«Escapada al Sur»
De MIKE NEWELL. Con: Gabriel Byrne, Ellen Barkin, Ciaran Fitzgerald.
No Rec. Men. 13.

5,15 - 8,00 - 10,30
Cuando la vida de un hijo peligra y el tiempo corre en contra, la única solución es arriesgarse.

NO REC. MEN 13.

5,30 - 8,10 - 10,45
Irma es una joven actriz, insatisfecha con un trabajo que no le ofrece las oportunidades que ella desea...

Con Iciar Bollain y Marina Bollain.

FARMACIAS

SERVICIO DE GUARDIA.- De nueve y media de la mañana a once de la noche: Ayuso, Reyes Católicos, 10; De Castro, Ntra. Sra. de Fátima, esquina Lavaderos; Domingo Arnáiz, Barrio Gimeno, 30.

SERVICIO DE URGENCIA.- De once de la noche a nueve y media de la mañana: De Castro, Ntra. Sra. de Fátima, esquina Lavaderos; Domingo Arnáiz, Barrio Gimeno, 30.

REGISTRO CIVIL

NACIMIENTOS.- Laura Rodríguez y Ayala, Patricia Rodríguez y Ayala, Daniel Carcedo y Redondo, Sara Villa y Poza, Natalia González y Río, Raquel Pascual y de la Osa, Alejandro Mantecón y Rodrigo.

DEFUNCIONES.- Julián Tajadura y Mata, de Las Quintanillas, 92 años; Eugenio Pérez y Cristóbal, de Burgos, 85 años; Ramona Concepción Torme y Jardi, de Tivisa (Tarragona), 92 años; Antonio Talayero y Pérez, de Burgos, 62 años; Rodrigo Gil y Manzanedo, de San Millán de Juarros, 72 años; Bonifacia Sobrón y Peña, de Pinedo (Alava), 88 años; Dolores Pérez y Rodríguez, de Villagutiérrez, 70 años; Leonardo Caso y San Juan, de Mequinenza (Zaragoza), 49 años.

TEMPERATURAS

Datos recogidos ayer en el Observatorio Meteorológico del Aeródromo militar de Villafría.

Barómetro. – Presión atmosférica, 689,8 milímetros de mercurio.
Temperatura ambiente: Máxima, de 31,2 grados, a las 17,00 horas de la tarde. Mínima, 13,2 grados a las 5,40 de la mañana.
Viento: Noreste.
Humedad: 28 por ciento.

EFEMERIDES

1968.- Se declara el estado de excepción en Guipúzcoa.

1985.- Se suicida en Los Angeles Paul Bregman, tripulante del bombardero que arrojó una bomba atómica sobre Nagasaki el 9 de agosto 1945.

1988.- Las tropas soviéticas abandonan Kandahar.

1992.- El embajador de Bosnia-Herzegovina denuncia ante la ONU que los serbios de Bosnia han asesinado a 17.000 civiles.

HOY

5 Ss. Sixto II p.; Afra, Hilaria, Digna, Emigdio, Eusignio, Cantidio, Cantidiano ms.; Casiano, Menmio, Teodorico. Misa: De la Dedicación de la Basilica de Sta. María.

Salas de arte

- **TRADING COLOURS.-** Expone **RAFAEL PEÑALVER.** Laín Calvo, 10.
- **CENTRO CULTURAL CASA DEL CORDON.—** Exposición de obras premiadas y seleccionadas en el Concurso Regional de Fotografía. Hasta el 13 de Agosto. Visitas: Laborables, de 12 a 2 y de 7 a 9. Festivos, de 12 a 2.
- **CLAUSTRO BAJO DE LA CATEDRAL.—** Exposición Iconográfica de Santiago. Hasta el 31 de Octubre. Horario: de 16 a 19,30 horas.

Salas de fiestas

- **ABRAXAS.-** Calera, 10.
- **COTTON.** – C/. Vitoria, 56. ☎ 207484.
- **ARMSTRONG.** – C/ Clunia, 13. ☎ 227266.
- **JARDIN.** – Paseo Isla, s/n. ☎ 234810.
- **IRIS.** – Espectáculo diario. Reyes Católicos, 26. ☎ 233503.
- **RANCHO BILL.** – Ctra. Burgos-Soria, kilómetro 5. ☎ 406871

Varios

- **BIG BOLERA AMERICANA.** - Cafetería, juegos recreativos, billares, ping-pong, etc. Abierto diez de la mañana. Final Avenida Reyes Católicos.

ABUTAXI Calzadas, 55 - BURGOS
RADIO TAXI
27 77 77

FUNERARIA
SAN JOSE
SERVICIO PERMANENTE
CAPILLAS VELATORIAS
Avda. del Cid, 83
Tfnos. 209452 - 222907

CUPON PRO-CIEGOS
67.058
Nº PREMIADO
MUEBLES evelio

Hoy FELICITAMOS a...

Para salir en esta sección deberán enviar la fotografía, fecha de nacimiento y colegio en el que estudia, si tiene edad escolar, junto con el teléfono y los datos completos o fotocopia del DNI de la persona que realiza la felicitación, –anote el número de suscriptor en caso de serlo– a **Diario de Burgos,** *San Pedro de Cardeña, 34, – 09002-Burgos (Sección Cumpleaños).* **NOTA:** Las fotografías se seleccionarán por riguroso orden de llegada a nuestro periódico.

Daniel Martínez Esteban, cumple 8 años y estudia en Jesús María.

Sandra Velasco González, cumple 3 años.

Elena Alonso Crespo, cumple 6 años y estudia en San Pedro y San Felices.

Davinia Fdez. de Rivera Santos, cumple 8 años y estudia en Francisco de Rojas.

Laura Ortega Varga, cumple 7 años y estudia en Niño Jesús.

Carlos Amo Pérez, cumple 7 años y estudia en La Compasión, Aguilar de Campoo.

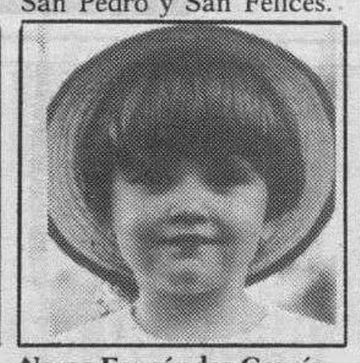

Nerea Fernández García, cumple 4 años y asiste Guardería «Chavaluco».

Enrique Ziyat Aguirre, cumple 7 años y estudia en Maristas.

JOYEROS ARTESANOS BURGOS
Regale un detalle de joyería artesana:
MARQUIS
Pl. Alonso Martínez, 8 int. ✆ 26 48 45.
Exija en sus reparaciones la tarjeta de garantía.

M.C.D. 2018

DB

Algunas empresas de Medina de Pomar participarán en el proyecto Cenit comunitario.

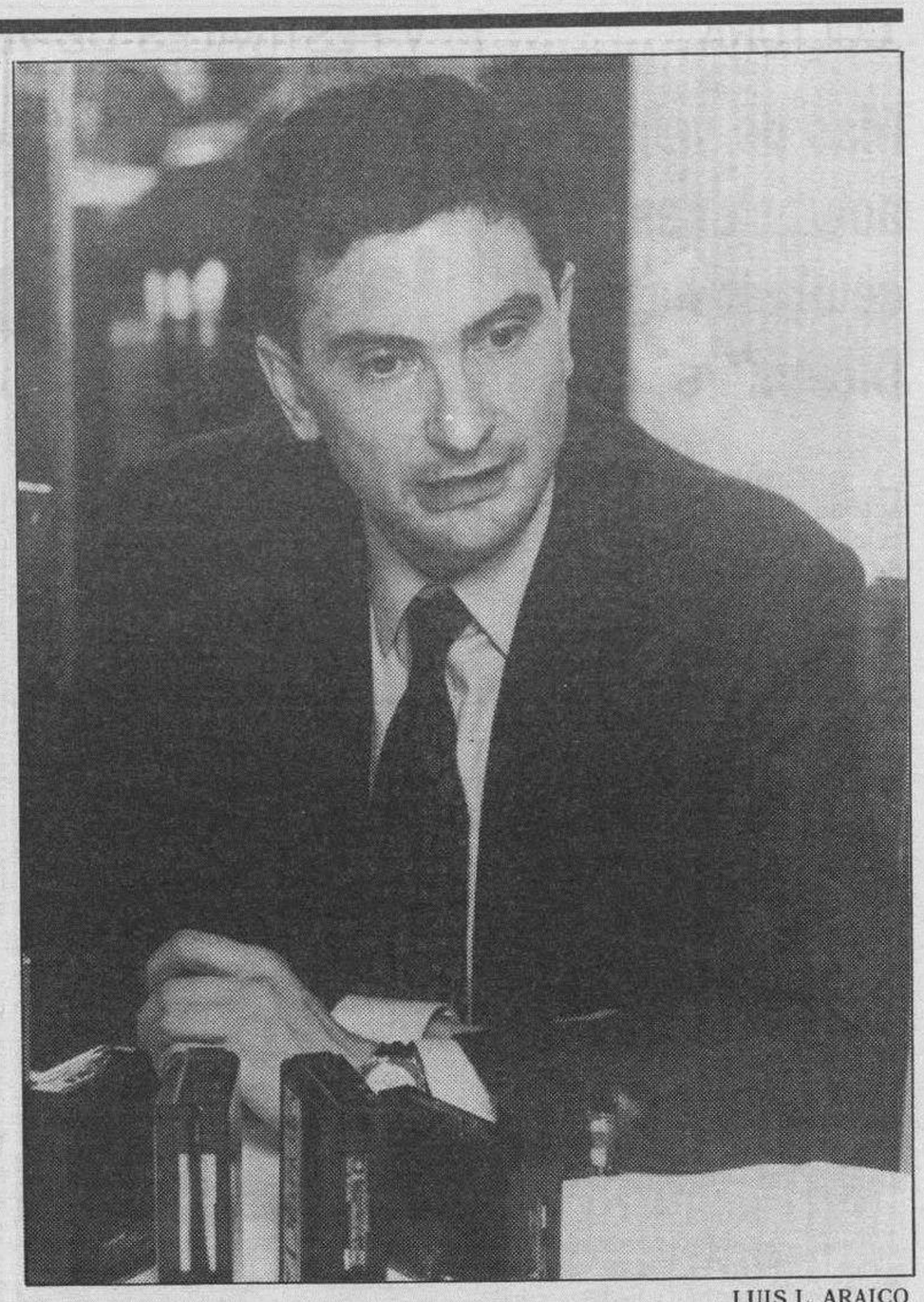

LUIS L. ARAICO

Humberto Pérez de Arévalo, de la Fundación para el Desarrollo

Cuarenta PYMES participarán en una experiencia piloto de la CE

Dedicadas al turismo rural y los servicios, recibirán formación por ordenador

❑ **BURGOS** /A. UREÑA.- Cuarenta pequeñas empresas burgalesas del medio rural participarán, a partir del próximo mes de septiembre, en un programa piloto europeo de formación a distancia, conocido con el nombre de *Cenit* .El programa, enmarcado en una iniciativa de las Comunidades Europeas denominada Euroform, será implantado simultáneamente en un total de ciento cincuenta empresas de Castilla y León.

En concreto son las provincias de Burgos, León, Salamanca y Valladolid las que han mostrado hasta el momento mayor interés por participar en el proyecto, según informó a DB el director de la Fundación para el Desarrollo Provincial, Humberto Pérez de Arévalo.

Si la experiencia resulta positiva el programa *Cenit* se implantará en el resto de comunidades españolas a partir de 1994. En concreto se pretende potenciar las relacionadas con el turismo rural y el sector servicios en núcleos pequeños.

El programa *Cenit* es una iniciativa europea, dentro del programa Euroforum, que ha puesto en marcha la Consejería de Economía de la Junta, en colaboración con Inticalsa, una sociedad de capital público formada por la Junta de Castilla y León, La Confederación de Empresarios y empresas de la región dedicadas al desarrollo tecnológico. En el caso burgalés, la Fundación para el Desarrollo Provincial actúa como «entidad difusora del programa» y es la encargada de la selección de empresas.

«Se trata de fomentar la educación y la enseñanza asistida por ordenador a distancia», declara Pérez de Arévalo. «La gente de los pequeños núcleos rurales no tiene posibilidad de acercarse a la Cámara de Comercio o otros centros de formación donde puedan llevar a cabo su formación empresarial y entonces se hace mediante ordenador».

Durante la primera quincena de setiembre se desplazarán desde Valladolid una serie de técnicos encargados de la instalación en cada una de las empresas seleccionadas un equipo informático, con un modem enganchado a la línea telefónica, que durante tres meses les va a hacer a ellos su propio plan de financiación, de marketing y de empresa.

Según el director de la Fundación el programa «está pensado incluso para gente que tenga conocimientos cero tanto de informática como de temas empresariales».

CORREO ELECTRONICO

Las empresas seleccionadas participarán en un número determinado de reuniones en las que se pretende dar unas explicaciones generales sobre la forma de utilización de los programas y materiales que se les proporcionará, con una introducción para centrar los temas a estudiar.

Durante tres meses se les va formando a través de un sistema de correo electrónico diseñado específicamente para este proyecto en Estados Unidos, con el cual el tutor va corrigiendo a cada uno. Cada quince días se trasladará a la zona un experto, bien desde Madrid, bien desde Valladolid, para darles una charla de motivación y los quince días siguientes se hace una tutoría por ordenador.

Una vez finalizado el curso se ofrece la posibilidad a los que lo han hecho de que se queden con todo el sistema informático, tanto el *software* como el *hardware* por cien mil pesetas todo, ya que está financiado por Inticalsa. En el mercado su precio mínimo sería de cuatrocientas mil pesetas, sin contar los programas: los planes de contabilidad, fiscal y financiero, que pueden usar para su empresa.

Programa «Cenit»: trabajo sólido y estable

❑ La selección de las primeras veinte empresas tuvo lugar el pasado juevos entre Medina de Pomar y Villarcayo. El resto serán de la zona de Burgos y Aranda, para lo que se celebrará una sesión informativa el próximo 2 de setiembre a las cinco de la tarde en la Cámara de Comercio burgalesa. El programa, de tres meses, se iniciará a mediados de ese mes.

«El problema es que no se hace una convocatoria pública, ya que al haber un número de plazas tan reducido hemos tenido que hacer una selección previa y buscado gente joven con escasas posibilidades de acceder a núcleos de formación», señala Pérez de Arévalo.

Para los usuarios no tiene ningún coste, ya incluso las llamadas telefónicas son cubiertas, en su mayor parte, por Inticalsa.

A partir de enero se hará una evaluación del éxito del proyecto Cenit y de cómo se ha desarrollado.

«Se trata sobre todo de formar a la gente, en especial en turismo rural». Se ha escogido ese sector porque en los próximos seis años su promoción va a tener un carácter predominante en los programas de las Comunidades Europeas y va a haber una serie de lineas en las que se va a volcar.

«En zonas como la nuestra es una forma de enganchar a la gente a la tierra y crear puestos de trabajo estables y sólidos» añade el director de la Fundación.

Hasta el momento se han seleccionado pequeñas casas rehabilitadas dedicadas a la hostelería o al hospedaje, agencias de viaje, negocios dedicados al sector servicios, como alquiler de piragüas, caballos, etc. y también gente que tienen comercios con otra actividad. «En otros casos hay personas que han heredado el negocio de sus padres, con una fonda o así y quieren darle algo más de dinamismo».

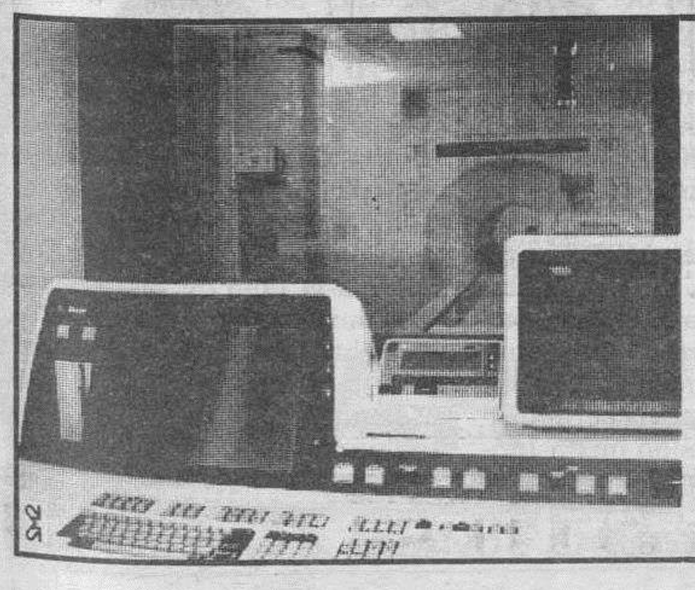

RESONANCIA MAGNETICA

SOLICITE INFORMACION EN:

CENTRO DE DIAGNOSTICO RECOLETAS, S.A.

Dtor. Médico:
Dr. Sierra Ramón
Especialista en Radiodiagnóstico
VISADO Nº 3-15/92

HOSPITAL DE LA CRUZ ROJA ESPAÑOLA
C/. Cruz Roja, s/n. BURGOS
Telfs: 22 15 00 - 24 17 67

CENTRO DE DIAGNOSTICO RECOLETAS, S.A.

M.C.D. 2018

CULTURA

Más de veinte actuaciones a celebrar hasta Diciembre

❑ BURGOS/S.DIAZ.- 22 actuaciones culturales se celebrarán entre los meses de agosto y diciembre, según el convenio firmado entre la Junta y los Ayuntamientos de Burgos y Aranda, que aparece publicado en el BOCYL.

EL objetivo de esta programación es fomentar la afición teatral y musical en la provincia, con unas representaciones que recogen más de 28 actuaciones, ocho de éstas ya realizadas durante el mes de julio.

Tras las actuaciones de julio, la próxima cita será en octubre y correrá a cargo de el Ballet Contemporáneo de Burgos, la Compañía de Danza Carmen Cortés, la Opera Rumana Timisoara y el Ballet de Víctor Ullaté.

La programación se prolongará hasta noviembre con El Teatro del Azar, La Quimera de Plástico, Strion, El Talleret de Salt y el Teatro de la Danza, finalizando en diciembre con F de Fantasía, Teatro de la Sonrisa y Amancio Prada.

En Aranda también se realizarán diversas actividades. Así, durante este mes Teatro Nuevo pone en escena la obra «La mujer de la arena», en septiembre actuarán La Carraca y Teatro de la Sonrisa. Carlos Borsani y El Gad y Coprod Rosenar/Rayuela lo harán en octubre. Las actividades terminan en diciembre con los grupos Ay Ay Ay Teatro, Zafra y Teatro de la Ribera.

V FESTIVALES DE VERANO «REINA SOFIA»

La Orquesta Helvética de Berna inauguró la Semana de Música Antonio de Cabezón

Mediaevum Ricercare Burgensis actúa hoy en Las Bernardas

ALBERTO RODRIGO

Imagen del concierto inaugural interpretado por la Orquesta de Cámara Helvética de Berna.

❑ BURGOS.-La Orquesta de Cámara Helvética de Berna, dirigida por el violinista y pedagogo Alexander Ianos, inauguró ayer con un hermoso concierto, celebrado en la capilla de música de Las Bernardas, la Semana de Música «Antonio de Cabezón», incluida en los Festivales de Verano «Reina Sofía».

Después de obtener un gran éxito en las giras artísticas ofrecidas por Alemania, Italia y, más recientemente, España, la Orquesta fundada en la capital suiza en 1989 deleitó ayer a los aficionados burgaleses con un programa integrado por composiciones originales de Haendel, Vivaldi, Boccherini y Silvestri, destacando la actuación del solista Melik-Parsadanov, al violoncello.

MEDIAEVUM RICERCARE BURGENSIS

Continuando con el programa de la Semana «Antonio de Cabezón», el Grupo de Interpretación burgalés Mediaevum Ricercare Burgensis ofrecerá hoy –20,15 horas, capilla de Las Bernardas– un nuevo concierto con obras extraidas del Códice Calixtino, de las Cantigas de Alfonso X, así como varias composiciones anónimas francesas, italianas, británicas, de las islas Feroe y una obra de Jaufre Rudel.

MUSICA MEDIEVAL

El Grupo Mediaevum Ricercare fue fundado en 1986 por un grupo de personas de distintos ámbitos profesionales y formación artística, deseosos de encauzar la predisposición de cada uno de ellos hacia la música medieval.

Esta formación vocal e instrumental está integrada en la actualidad por diez miembros que suelen utilizar en sus actuaciones diversos instrumentos copiados de la iconografía románica y gótica, como la rubeba, viela, micanon, laúd mudejar, carillón, atabal y címbalos, entre otros.

Mediaevum responde, por consiguiente, a una iniciativa que pretende, a través del estudio y la investigación, el acercamiento a la Europa Medieval en todas las facetas sociales, primando la interpretación musical.

Como resultado del análisis pormenorizado de esa etapa histórica y de los conocimientos actuales musicológicos surge una estética musical que pronto somete al juicio del público. Desde entonces, esta formación ha participado en diversos certámenes y conciertos dentro y fuera de la Comunidad, alcanzando un gran éxito, el último, en el Festival celebrado en la localidad oscense de Jaca.

Exposición fotográfica de José Luis Blanco, en el café «Dólar»

❑ BURGOS.-José Luis Blanco –José–, titular del estudio fotográfico «Clic'42», presenta hasta mediados de este mes en el café «Dólar» (c/ Vitoria) una interesante muestra fotográfica en la que destacan unos hermosos paisajes en blanco y negro, simpáticos retratos infantiles, animales en acción y varios bodegones.

Esta pequeña pero ilustrativa exposición pone de relieve la evolución experimentada por este joven fotógrafo autodidacta, cuyas creaciones más recientes se decantan por formas y relieves localizados en el exterior de su estudio, dependencia en la que, hasta hace pocos años, realizaba la mayor parte de sus instantáneas. Son composiciones que no pretenden descubrir nada nuevo, aunque resumen la capacidad creativa de un autor que consigue capturar en sus trabajos momentos mágicos e irrepetibles como el gesto inocente y vivo de la niña que aparece en la fotografía.

Uno de los retratos incluidos en la muestra de José Luis Blanco.

Todos los tramos de la autovía León-Burgos estarán en obras a mediados del año 1995

La vía de alta capacidad podría terminarse en el año 2000 ó en el 2003, según las aportaciones del MOPT y de la Junta

❑ VALLADOLID/ICAL.- El director general de Transportes de la Junta, Angel Díez Ripa, aseguró ayer a la «Ser» que las obras de la autovía León-Burgos estarán iniciadas en todos los tramos a mediados del 95.

La Junta, según manifestó Díez Ripa, baraja dos posibilidades de terminación de las obras, que en ningún caso será antes del año 2000, y que dependerá del cumplimiento de los compromisos económicos adquiridos por el MOPT y de las aportaciones de la Junta.

Hasta ahora la Junta sólo tiene definido el trazado del tramo León-Sahagún, mientras que el del resto de la autovía será diseñado por la comisión mixta Junta-Administración central que se constituyó en 1992 para gestionar la construcción.

Con todo, la Junta ha dividido los 150 kilómetros de nueva autovía en ocho tramos de 20 kilómetros y espera que las obras en todos ellos estén iniciadas a mediados del 95.

Como fecha de terminación de las obras la Junta baraja las opciones del año 2000 y del 2003, dependiendo de las aportaciones anuales del Gobierno y de la Junta. Para que las obras estén culminadas en el 2000 se precisa, por ejemplo, que la Junta aporte 8.400 millones en 1996 y 10.200 en 1997. Si las obras finalizaran en el 2003 se requeriría unas inversiones de la Junta de 5.050 millones en 96 y de 7.000 en el 97.

El retraso en la finalización de las obras se debe, según Díez Ripa, a la falta de respuesta de la Administración central.

Sobre los costes de la autovía la Junta maneja cifras que ascienden a cerca de 7.000 millones por cada uno de los ocho tramos (6.000 para las obras, 240 para expropiaciones y 550 al pago de proyectos).

M.C.D. 2018

Alejandro Yagüe estrenará su «Cuarteto nº 2» en Noja

❑ **BURGOS.**-El músico burgalés Alejandro Yagüe estrenará el próximo día 21 de agosto su «Cuarteto nº 2», dentro del 42 Festival Internacional de Santander.

Esta nueva composición, realizada por encargo de los responsables del prestigioso Festival cántabro, será interpretada por el Cuarteto de Moscú en la iglesia parroquial de Noja, a partir de las 22,30 horas. El programa de este día incluye también la obra integral de cámara de Tchaikovsky.

Aunque en un principio la fecha elegida para el estreno mundial del Cuarteto de Yagüe había sido fijada para el 19 de agosto, la dirección del Festival de Santander ha decidido cambiarla al sábado, 21. Alteración que, en opinión del compositor, favorecerá la asistencia de numerosos burgaleses que pasan sus vacaciones en el litoral cantábrico.

Suspendido el Concurso de Murales del ENINCI

❑ **BURGOS.**-Los organizadores del XXII Encuentro Internacional de Cine, que será inaugurado el próximo sábado, han decidido suspender el Concurso de Murales convocado bajo el lema «Camino y Encuentro», que se iba a celebrar hoy en los bajos del Teatro Principal.

Tal decisión ha estado motivada por el escaso número de participantes que habían formalizado su inscripción dentro del plazo establecido. Sin embargo, los dos únicos artistas inscritos se encargarán de realizar, para el Gran Teatro, los murales de la Semana de Cine Hispano-Francés.

«A cal y canto», nuevo número de Pioderno de Poesía

❑ **BURGOS.**-«A cal y canto» es el título del libro número 5 de la colección «Pioderno de Poesía», que fue presentado hace escasos días en el café «El Manantial». En esta nueva entrega se incluyen trabajos de Tino Barriuso y Jorge Villalmanzo, entre otros autores burgaleses.

CURSOS DE VERANO'93

PATRICIA

Manuel Alvar pronunció ayer la conferencia de clausura.

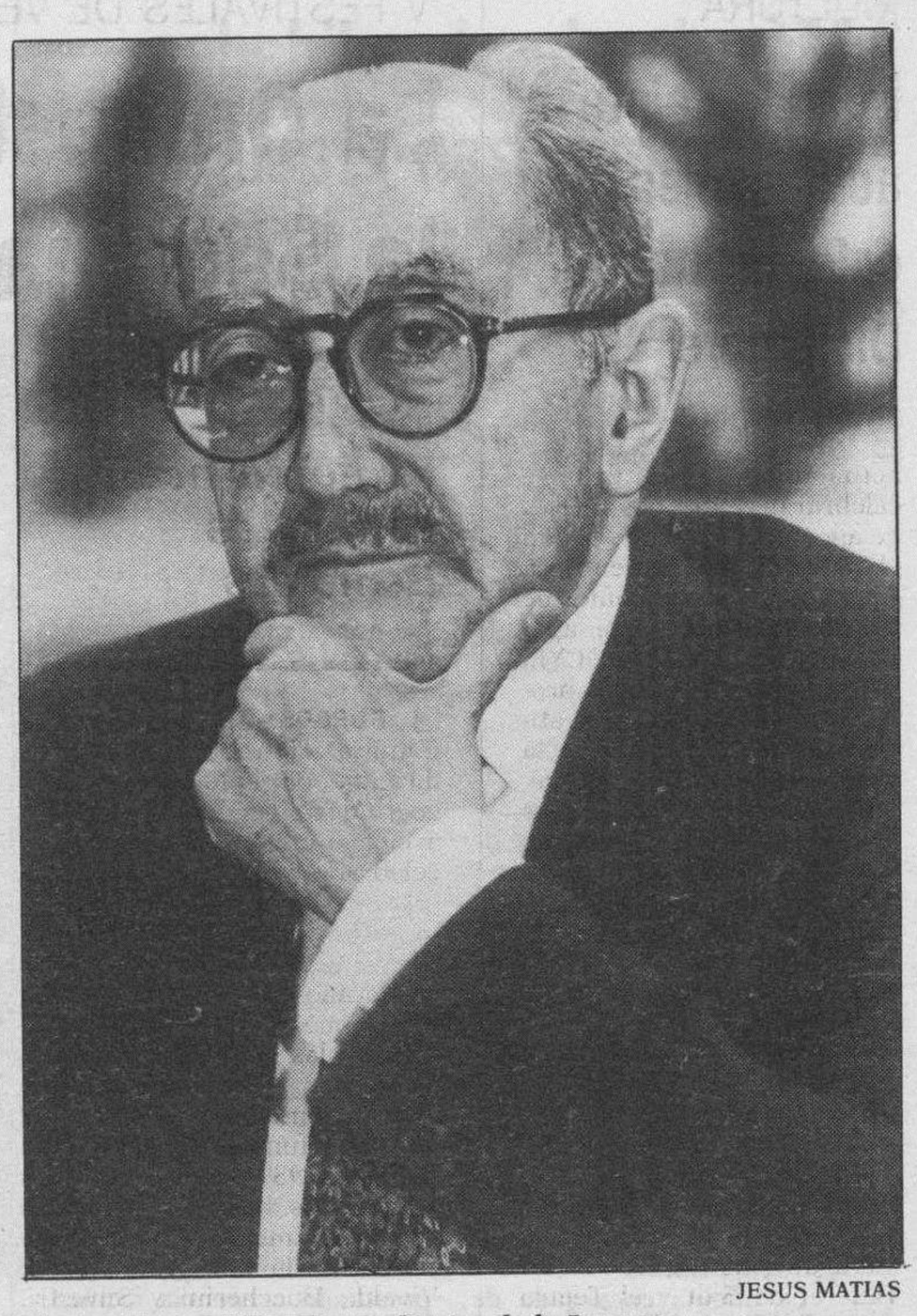

JESUS MATIAS

Emilio Alarcos Llorach, académico de la Lengua.

Emilio Alarcos: «Las peregrinaciones ya no constituyen un movimiento cultural»

Clausurado el Curso «Lengua y Literatura en el Camino de Santiago»

César Hernández propugna la creación en Burgos de una Universidad de Verano

❑ **BURGOS/J.SAIZ.**-Emilio Alarcos Llorach, académico de la Lengua, catedrático, lingüista y crítico literario, participó ayer en la jornada de clausura del Curso «Lengua y Literatura en el Camino de Santiago» con una conferencia en la que analizó la influencia de la lengua francesa en la producción literaria de Gonzalo de Berceo, en cuyos versos aparecen rasgos y vocablos de origen francés.

En su opinión, las peregrinaciones a Santiago de Compostela dieron lugar a un movimiento cultural muy importante, puesto que favoreció la penetración de la cultura europea en la Península, máxime a raíz de la implantación de las órdenes religiosas de Cluny y del Cister; congregaciones que contribuyeron a la renovación de la iglesia y de toda la cultura española.

En este sentido –prosiguió Alarcos–, el Mester de Clerecía se originó por imitación de la literatura culta francesa, bien en latín o en lengua romance.

El académico salmantino también manifestó que hoy los cauces de la influencia exterior han cambiado por completo y, aunque muchos han aprovechado el innegable tirón del nuevo Año Santo, lo cierto es que las peregrinaciones ya no constituyen un movimiento cultural como en la Edad Media. «Cuando comenzaron las peregrinaciones nadie pensaba que con el tiempo la ruta jacobea acabaría convirtiéndose en el «Primer Itinerario Cultural Europeo».

Y es que no debemos olvidar que en aquella época los peregrinos acudían a Santiago movidos por una necesidad puramente religiosa, sobre la que fueron surgiendo, a modo de inevitables adherencias, intereses económicos, comerciales y de toda índole. Situación que, por otro lado, se ha venido repitiendo a lo largo de la historia», manifestó Emilio Alarcos.

MANUEL ALVAR

Por su parte, Manuel Alvar, académico de la Lengua, escritor y lingüista, analizó en su conferencia de clausura el origen de las Glosas, determinado, en su opinión, por los cenobios mozárabes, así como la vinculación con el país vecino a través del Camino Francés.

En este sentido, Alvar citó el Fuero de Logroño (1095); documento en el que ya se mencionaba la llegada a la Península de gentes *hispanis* y *francigenis*, también denominados francos –por su *status libertatis* e ingenuos –en situación de libertad condicional–. Es decir, el Fuero otorgaba tal condición a las gentes que acudían a Logroño; estatuto de franquicia que todavía es utilizado hoy en el servicio postal.

A partir de aquí irá surgiendo una literatura de cuño francés, como en el relato de la vida de Santa María Egipciaca, y verá la luz un diccionario francés-español; antecedentes «del ancho río en el que la literatura española nace y crece».

Aprovechando la conmemoración del Año Santo, Manuel Alvar no tuvo reparos en manifestar que él cree muy poco en los aniversarios, «acontecimientos ocasionales en los que la gente hace cosas por encargo, aunque ello no obedezca a su trabajo habitual. Son mucho más importantes quienes se han dedicado a estudiar calladamente, desde mucho antes de que se organizarán fastos como los del Quinto Centenario del Descubrimiento; año que fue muy bien «aprovechado» por decenas de americanistas desconocidos hasta entonces».

César Hernández Alonso, coordinador del Curso organizado por la Facultad de Filosofía y Letras con el patrocinio del Ayuntamiento, se mostró muy satisfecho con la respuesta obtenida tanto por parte de los alumnos inscritos en el mismo, como por las personas que acudieron libremente a las distintas conferencias.

A su juicio, Burgos tiene la suficiente categoría como para organizar muchos más cursos, cuya programación contribuirá a incrementar el nivel cultural de la ciudad, sin descartar la creación, en años venideros, de una Universidad de Verano. Iniciativa –aseguró– en la que deben colaborar no sólo el Ayuntamiento y la Fundación para el Desarrollo Provincial, sino todas las instituciones de la ciudad.

ARCASA.MOTOR
JOHN DEERE
Pol. Villímar - C. Fueros del Trabajo, 7 - Tel. 22 49 72 - Fax 22 43 16 - BURGOS
¡LA MAS GRANDE EXPOSICION DE MAQUINARIA AGRICOLA EN BURGOS!
ARCASA. & ASOCIADOS
MAS DE 40 TALLERES DE VENTA Y SERVICIO.
IMPORTAMOS DIRECTAMENTE. A MEJORES PRECIOS
¡SU MERCADO COMUN MAS CERCA!

M.C.D. 2018

Más de cien localidades se informatizan gracias al Plan de la Diputación

Hasta el momento, se ha instalado el programa de contabilidad en 94 localidades

❑ **BURGOS**/A.G.-Un total de 107 localidades de la provincia solicitaron participar en el Plan de Informatización para Municipios puesto en marcha por la Diputación Provincial, según se revela en un informe de la labor realizada hasta el momento.

El objeto de este Plan es colaborar con los ayuntamientos que lo deseen en la informatización de la contabilidad municipal, fundamentalmente para resolver la problemática suscitada por la reforma de la misma a través de la Orden del 17 de julio de 1990 por la que se aprueba la Instrucción de Contabilidad para la Administración Local.

La oficina encargada de llevar a cabo esta labor se puso en funcionamiento en el mes de enero con la incorporación efectiva de un asesor informático, estudiando y probando la aplicación de contabilidad Sical-500, que es el soporte del Plan de Informatización.

Más adelante se incorporó al equipo de trabajo un asesor contable para supervisar el correcto funcionamiento.

La primera actividad que se realizó fue principalmente informativa: ya que mediante una circular se puso en conocimiento de todos los municipios los objetivos y condiciones del Plan.

Además, la oficina de informatización está a disposición de todos los usuarios para realizar las consultas o aclaraciones que fueran necesarias.

Una vez que se recibieron todas las solicitudes, se pusieron en marcha los cursillos de iniciación al programa de contabilidad SICAL-500 para los ayuntamientos, que se han adherido a este Plan.

Estos cursos, con una duración aproximada de 24 horas, se desarrollan en grupos de 12 personas. Comienzan con una explicación del funcionamiento de la aplicación informática, se desarrolla un supuesto práctico y, por último, se introducen los datos reales de los respectivos ayuntamientos.

94 AYUNTAMIENTOS

Hasta el momento han acudido a este cursillo 94 ayuntamientos y a todos ellos se les ha instalado el programa de contabilidad.

Al mismo tiempo se está prestando asistencia técnica tanto en el aspecto informático como en el contable.

Además, están llegando las solicitudes de subvención por parte de las localidades de la provincia para la adquisición del equipo informático.

Los municipios que han solicitado su incorporación al Plan de Informatización son, entre otros, Valle de Mena, Quintanar de la Sierra, Roa, Melgar de Fernamental, Salas de los Infantes, Belorado, Huerta de Rey, Sotillo de la Ribera, Villafruela, Tardajos, Tórtoles de Esgueva, Poza de la Sal, y Presencio.

El Plan de Informatización depende, directamente, del Servicio de Asesoramiento y Asistencia a Municipios de la Diputación Provincial.

PATRICIA

Estos terrenos están ocupados actualmente por el parque de maquinaria y el laboratorio provincial.

El laboratorio provincial podría transformarse en un colegio mayor

La Diputación ha realizado un ofrecimiento verbal de estos terrenos a los responsables de la Universidad

❑ **BURGOS**/A.G.-La Diputación ha realizado un ofrecimiento verbal a los responsables de la futura Universidad de Burgos de los terrenos donde ahora mismo se ubica el parque de maquinaria y el laboratorio provincial para la creación de un Colegio Mayor Universitario.

Según explicó el presidente de la Diputación, Vicente Orden Vigara, este ofrecimiento es consecuencia del interés demostrado por esta institución de cara a la obtención de la Universidad en la ciudad y de la preocupación por los estudiantes que proceden de distintos puntos de la provincia:

«En esos terrenos, debidamente transformados, se podría habilitar un Colegio Mayor Universitario en el que pudieran alojarse estudiantes llegados de la provincia e incluso los alumnos que procedan de otras comunidades autónomas y que vengan a Burgos a cursar sus estudios», indicó.

Hasta ahora la situación de este proyecto es de mero «ofrecimiento» ya que el propio Vicente Orden Vigara no pudo especificar si se trataría de una venta, un préstamo o una cesión.

«Este es el ofrecimiento que hacemos y esperemos que efectivamente se pueda cumplir, de forma que se ponga de manifiesto una mayor colaboración entre instituciones en este tema que es tan vital para Burgos, ya que este área de la educación no es competencia de las diputaciones», afirmó.

En este aspecto, el presidente resaltó que la Diputación se ocupa de la Universidad a Distancia (UNED) con subvenciones que, en este último año, ha alcanzado los 43 millones de pesetas, y de la Escuela Universitaria de Graduado Social.

Por la poca solidez de esta idea, Orden Vigara no quiso adelantar qué presupuesto sería necesario para acondicionar los terrenos en donde ahora mismo se encuentra la maquinaria de la Diputación Provincial con la que se acometen las obras en las carreteras de la provincia y el laboratorio provincial.

OFERTA VERBAL

Por su parte, la vicerrectora del Campus burgalés, Josefa Arnáiz, confirmó la existencia de esta oferta por parte de la Diputación, si bien reiteró que oficialmente no existe, sino que todas las noticias que se han tenido sobre el proyecto forman parte de conversaciones en las que se ha hablado de cesión de los terrenos.

La vicerrectora indicó que «sería bueno» que estos terrenos se cedieran para uso universitario a la vez que informó que en el antiguo Plan de Ordenación General Urbana de Burgos (PGOU) estos terrenos eran cortados por un vial.

«De cara al nuevo Plan, yo he hablado con sus redactores para que, en la medida de lo posible, se realice intentado que se contemplen las necesidades universitarias», apuntó.

AYUNTAMIENTO DE BURGOS

FESTIVALES DE VERANO REINA SOFIA

Julio - Agosto / 1993

SEMANA DE MUSICA "ANTONIO DE CABEZON"

Hoy jueves, 5 de Agosto, en la Capilla de Música de Bernardas, a las 20,15 horas.

MEDIAEVUM RICERCARE BURGENSIS

Con un programa de Música Jacobea.

Entradas: Librería Espolón y Capilla de Música de Bernardas, 1 hora antes del concierto.

Lope Huerta agradece toda la colaboración recibida como delegado del Gobierno

❑ **BURGOS.-** Arsenio Lopez Huerta, delegado del Gobierno en Madrid, que hasta la semana pasada ocupaba este mismo cargo en Castilla y León, se ha despedido de los burgaleses, a través de una carta remitida al director de nuestro periódico, agradeciendo la colaboración que le ha sido prestada.

En la carta de despedida, Lope Huerta recuerda que «después de casi cinco años trabajando y viviendo los problemas y la realidad cotidiana de esta Comunidad, me traslado a Madrid para asumir las tareas de delegado del Gobierno en aquella Comunidad, responsabilidad para la que he sido nombrado en el pasado Consejo de Ministros».

Seguidamente indica que «dejo estas tierras con una gran tristeza por las relaciones personales de amistad que me han ido surgiendo, y que son muchas y muy intensas, y también con la satisfacción de haber tenido la ocasión de desempeñar un trabajo de transcedencia y de haberlo hecho con el mayor entusiasmo, sin escatimar esfuerzos ni horas de trabajo. Sin embargo soy consciente de que si ha habido aciertos ha sido gracias a la colaboración que se me ha prestado desde otras instituciones y desde la mayoría de los sectores sociales, colaboración que reconozco y que siempre he agradecido abiertamente».

Termina su misiva agradeciendo la colaboración recibida en estos años, y ofreciendo la suya para el futuro: «No quiero que esta carta sea un protocolario escrito de despedida, sino, muy al contrario, la sincera expresión de mi gratitud por la cordialidad y la sinceridad que siempre me han brindado durante estos años y que espero se mantengan en mi nueva etapa, desde la que ofrezco mi amistad y cooperación».

M.C.D. 2018

BREVES

Modificación de la linea de Francisco Grandmontagne

❑ **BURGOS.-** Como consecuencia de la llegada a la ciudad de la Vuelta Ciclista a Burgos, el itinerario de la linea de autobuses urbanos de Francisco Grandmontgane se modificará desde el momento en que se corte al tráfico la avenida de General Yagüe, han informado los responsables del Servicio Municipalizado.

Desde ese momento y hasta la reapertura de la precitada avenida, los autobuses de esta linea irán por la avenida de los Reyes Católicos hasta la de General Vigón para retomar el itinerario por la avenida de Fray Justo Pérez de Urbel.

Todas las lineas cuyo itinerario discurra por la calle Vitoria, Carretera de Poza y avenida General Vigón experimentarán detenciones con incidencia en los viajes y horarios habituales, por el paso de la caravana ciclista a la provincia de Burgos.

Publicación de la lista de interinos del MEC

❑ **BURGOS.-** La Dirección Provincial del Ministerio de Educación y Ciencia pone en conocimiento de todos los interesados que desde el pasado día 31 del mes de Julio se encuentran expuestas, en el tablón de anuncios de la Dirección Provincial (calle Vitoria, nº 17), las listas de interinos correspondientes a las especialidades no convocadas en los procesos selectivos de 1993.

Concurso a contratos de profesores asociados

❑ **BURGOS.-** La Universidad de Valladolid convoca su quincuagésimosegundo concurso a contratos de profesores asociados de ciencias de la salud.

las bases del mismo y la relación de plazas se encuentran expuestas en los tablones de anuncios de todos los centros de la mencionada Universidad, en todos sus campus.

El plazo de presentación de solicitudes finaliza el día 10 del próximo mes de Septiembre, a las dos de la tarde.

CURSOS MERIMÉE-DE SEBASTIAN

César Hernández: «El español sufrió una gran evolución entre los siglos XI y XIII»

Para el catedrático «en el Poema del Cid están nuestras raíces culturales más sólidas»

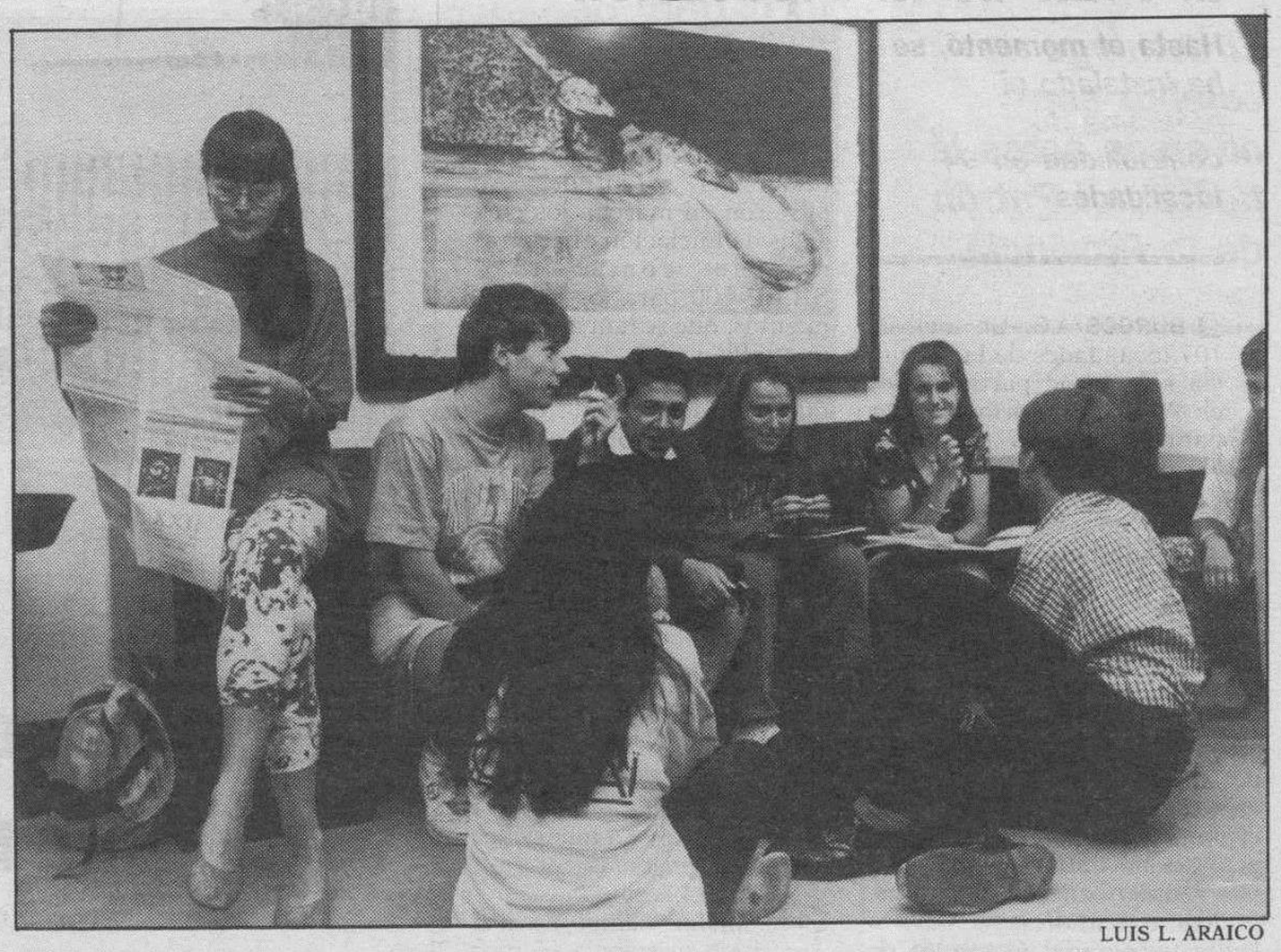

LUIS L. ARAICO

Una gran parte de estudiantes asistentes a los cursos han mostrado su interés por los seminarios.

❑ **BURGOS** /A. UREÑA.- El catedrático de la Universidad de Valladolid, César Hernández Alonso, destacó ayer la «extraordinaria y rapidísima evolución de la lengua castellana escrita en poco más de un siglo», en el trancurso del seminario sobre la gesta y el Poema del Mío Cid, que se desarrolla en el marco de los cursos Merimée-De Sebastián, que se celebran en la capital burgalesa.

Más de un centenar de estudiantes llenaban la sala Azul de a Caja de Ahorros del Círculo, en la plaza de España, donde se desarrolla el seminario, seguido con gran interés por los estudiantes que asisten a los Merimée. Durante algo menos de dos horas, el profesor Hernández Alonso hizo un amplio recorrido por el panorama lingüístico del español de los siglos XI al XIII, centrándose en «lo que hay en común a nuestra lengua actual y lo que ha evolucionado».

Tras ese recorrido, el catedrático se centró en las característica de la lengua del «Poema del Mío Cid» desde «todos los ángulos lingüísticos». Finalmente hizo un breve comentario de un fragmento del poema, donde más claramente se ven esas características.

MEDIA DOCENA DE SONIDOS DISTINTOS

Según señaló Hernández Alonso, en castellano arcaico «había media docena de sonidos totalmente distintos a los actuales y entonces no existía ni la «z» ni la «j»».

«En aquella época había una gran inestabilidad tanto en los sonidos como en la grafía porque la lengua todavía no estaba consolidada», añadió el profesor vallisoletano.

A partir del siglo XI, indicó César Hernández, «están bastante claros los rasgos lingüísticos más enfocados hacia la expresión oral, ya que la mayoría de los poemas y glosas eran cantadas».

NUESTRAS RAICES CULTURALES

Todas las características del castellano arcaico destacadas por el investigador –consonantes, léxico y estructuras semánticas y sintácticas– se recogen ya con claridad en el Poema del Mío Cid «donde se encuentran nuestras raíces culturales más sólidas».

Asímismo recalcó ante su auditorio de estudiantes franceses, españoles y alemanes el «extraordinario interés del poema cidiano que es el símbolo de un pueblo y que llegó a constituirse por la fusión de varios poemas orales anteriores».

El catedrático puso de manifiesto las investigaciones realizadas en el área lingüística del castellano arcaico y aseguró que en estos momentos «se trata de hacer una síntesis de esos estudios con un nuevo planteamiento y ver el camino seguido por el romancero antiguo durante estos siglos».

TESTIMONIOS SOBRE BUÑUEL

Los salones de la Caja del Círculo en la plaza de España acogieron también ayer tarde la segunda sesión del seminario sobre la vida y obra del director de cine Luis Buñuel, que dirige el catedrático de la Universidad de Dijon, Emmmanuel Larraz, y en el que colabora el director del Cine club burgalés, Antonio Grégori.

Los estudiantes pudieron visionar, en esta segunda sesión un documental elaborado por la cadena de televisión británica BBC con testimonios sobre el genial autor aragonés.

Durante la jornada de hoy se celebrará la tercera sesión sobre Buñuel, a las cinco de la tarde, y del seminario sobre el «Poema del Mío Cid». A partir de las seis de la tarde el catedrático de la Universidad de París, George Martin analizará la fecha, estructura y sentido del poema cidiano.

Mañana, viernes, el profesor realizará un análisis exhaustivo de los episodios claves del Poema el Mío Cid, en concreto el exilio, Tévar, la toma de Valencia, las primeras bodas y las Cortes de Toledo.

ARTE BURGALES EN EL CAMINO

Por otra parte, a las nueve de la mañana del viernes dará comienzo en el salón de actos de la Escuela de Idiomas el seminario sobre el «Arte burgalés en el Camino de Santiago» con una conferencia de la profesora de la Facultad de Filosofía y Letras de Burgos, Lena Saladina Iglesias Rouco.

Todas las sesiones de los distintos seminarios que tienen lugar estos días en el marco de la edición de los cursos Merimée-De Sebastián están abiertas al público en general de Burgos que esté interesado en los temas que se analizan, según informaron a DB fuentes de la organización.

BURGALES CAMELOT, S.A.
CAMBIO DE DENOMINACION

La Junta General Ordinaria y Extraordinaria de Accionistas celebrada, en primera convocatoria, en el domicilio social, el día 29 de Julio de 1993, acordó, entre otros asuntos, modificar la denominación de la Sociedad que, en adelante, pasará a llamarse **«ASADOR BURGALES, S.A.»**.

Lo que se hace público en cumplimiento de lo dispuesto en el artículo 150 del Texto Refundido de la Ley de Sociedades Anónimas.

En Burgos, a 30 de Julio de 1993.

Don Aureliano Martínez Ortega. D.N.I. 14.755.417. Presidente del Consejo de Administración.

La publicidad de **Diario de Burgos** deja huella en cualquier sitio de Burgos y su provincia
Anúnciate en tu Diario

EL MEJOR EQUIPAMIENTO:
✓ Motor 1.800 i. 90 C.V.
✓ 5 puertas.
✓ Pintura metalizada.
✓ Dirección asistida.
✓ Elevalunas eléctrico.
✓ Cierre centralizado.
✓ Regulación eléctrica de faros.
✓ Preinstalación de radio.
✓ Tapizado de lujo.
✓ Asientos regulables en altura.
✓ Asiento posterior partido, etc.

La sensación del verano

Nuevo IBIZA 1.8 i.

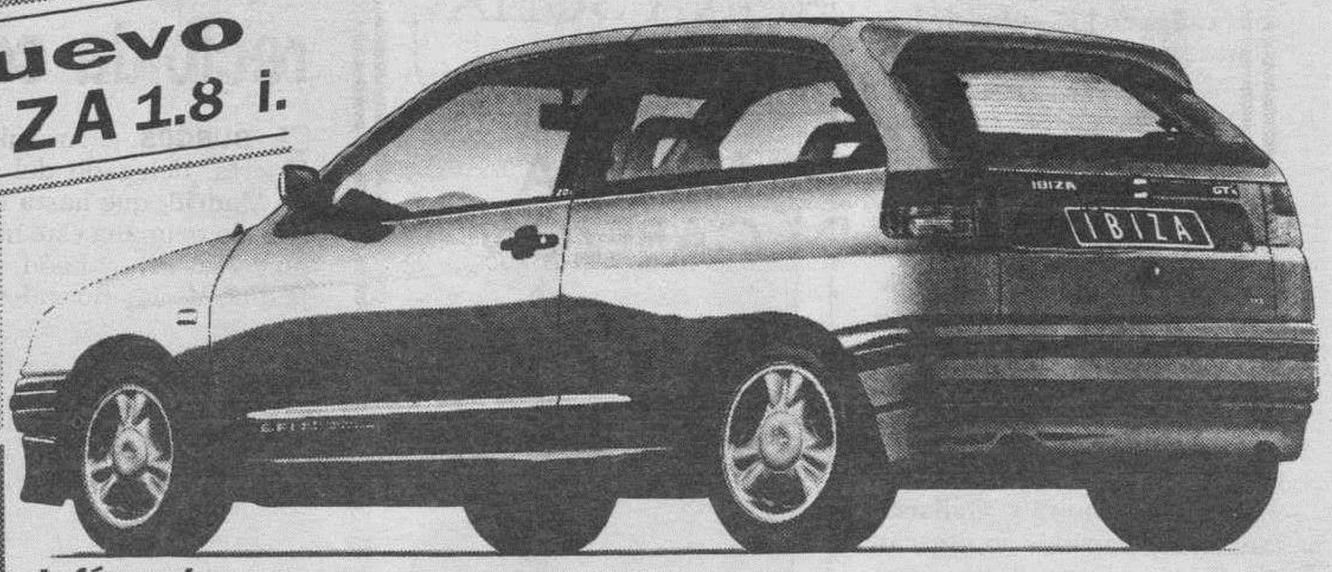

TODO por: 1.650.000,- Pts. matriculado

Infórmate en:
B-AUTO. Ctra. Madrid-Irún, 10. ✆ 26 12 50.

M.C.D. 2018

CALERUEGA

La Diputación y el municipio honrarán este fin de semana a Santo Domingo

El domingo se celebra con diversos actos la fiesta del Patrón de la Provincia

ARCHIVO

Caleruega, localidad natal de Santo Domingo de Guzmán, se vestirá de fiesta.

❑ **CALERUEGA.**-La Diputación y el municipio de Caleruega celebran este fin de semana con distintos actos la festividad de Santo Domingo de Guzmán, patrono de la provincia.

El domingo, la Corporación provincial, bajo mazas, se trasladará a Caleruega, localidad natal del santo, para asistir a diversos actos en honor a este burgalés universal. A las once y media de la mañana, se ofrecerán los tradicionales pasacalles a cargo del grupo de dulzaineros «Atabal». A las doce, el presidente de la Diputación, acompañado por los corporativos y autoridades municipales, realizará la tradicional visita a las religiosas del Convento de las MM. Dominicas.

A las doce y media, después de la recepción de autoridades, será oficiada, en la iglesia conventual una misa solemne, cantada por el grupo «Trovadores de Castilla». Este elenco tiene previsto un recital a la una y media en el salón de actos del convento de los PP. Dominicos. A las dos y media, finalizan los actos organizados por la Diputación con una almuerzo ofrecido por la Corporación a las autoridades invitadas.

PROGRAMA FESTERO

Al margen de estos actos, el Ayuntamiento de Caleruega ha organizado un porgrama de festejos que se inició ayer, jornada dedicada al medio ambiente con una charla y proyección de diapositivas a cargo del grupo «AFFA».

Hoy, jueves, día dedicado a los mayores, está previsto a las seis de la tarde una exhibición de juegos autóctonos, entre otras actividades. A las ocho se celebrará la novena en honor del santo. A las nueve de la noche está programado un desfile de trajes típicos y seguidamente una cena de confraternidad, al término de la cual «Estampas Burgalesas» ofrecerá una velada. A las once, como broche, se realizará un homenaje a los mayores con la proclamación del abuelo y abuela del año.

El viernes, a las cuatro y media, está anunciada una charla sobre la fauna de Caleruega a cargo de miembros de la Asociación de Cazadores y a las seis y media se realizará una tirada al plato.

PREGON

El sábado, a las seis de la tarde Rosa Arauzo, presidenta de la Asociación de la Tercera Edad, pronunciará el pregón festero y a continuación se lanzará el «chupinazo» anunciador de las fiestas. A las seis y media se celebrará la tradicional procesión con la salida de los santos del convento de las MM. Dominicas. A partir de la nueve y media habrá bailes públicos, verbena y chocolatada, que se repetirán el domingo, tras los actos oficiales con motivo de la festividad de Santo Domingo.

El lunes, a las doce se oficiará la misa de difuntos y por la tarde, a las cinco, se rezará el Rosario. A las cinco y media, está prevista una exhibición de perros policías a cargo del Ejército del Aire y, a las siete de la tarde, se celebrará la final de pelota. Por la noche y madrugada, bailes y verbena.

ROA

El Pleno solicita la construcción de una terminal de autobuses

❑ **ROA.**-El Pleno en su última sesión acordó solicitar la construción de una terminal de autobuses en la localidad, cuya ubicación podría ser en los terrenos contiguos a la urbanización de las ciento cuarenta vivendas.

El coste de la obra, que seguramente será financiada por la Junta, asciende a cincuenta millones de pesetas. La nueva estación abarcará una superficie de mil quinientos metros cuadrados y estará dotada de cafetería, bar, taquillas, sala de espera, consignas, etcétera.

Por otra parte, el Ayuntamiento de la localidad presentará un recurso de alzada para posibilitar la enajenación de viviendas del «Grupo XXV Años de Paz».

El Ayuntamiento, que en su día aprobó venderlas directamente a los actuales inquilinos, difiere con el acuerdo al que llegó la Diputación, que determinó vender las viviendas por el procedimiento de subasta.

El alcalde indicó que ha mantenido contactos con miembros de la Corporación Provincial y espera que se resuelva el problema en el mes de septiembre.

Por su parte, el concejal Saturnino Rioja manifestó su malestar y tachó el informe de la Diputación de lamentable, a la vez que ha propuesto, si no se soluciona el problema próximamente, que las casas se vendan con el riesgo de incurrir en prevaricación, ya que la tardanza del acuerdo de la Diputación no es justificable.

MEDINA DE POMAR

Mañana finaliza la inscripción para los campeonatos de tenis

❑ **MEDINA**/E.G.T.-El plazo establecido por la organización para tomar parte en la quinta edición del torneo de tenis «Ciudad de Medina de Pomar» finaliza mañana, viernes. El torneo que desde el 9 al 22 de este mes se disputará en las pistas de Los Pinos y en las municipales de Miñón.

Este torneo ha sido convocado para las categorías de caballeros, dobles caballeros, damas, individual infantiles, individual cadetes e individual junior. Los jugadores que deseen hacer su inscripción telefónicamente pueden hacerlo llamando al número 947/110917.

Según los directores de la competición, Francisco Hoyos y Antonio Gallardo todos los partidos se jugarán al mejor de tres sets, con muerte súbita si fuera necesario. La participación mínima para cada categoría sea de 16 jugadores.

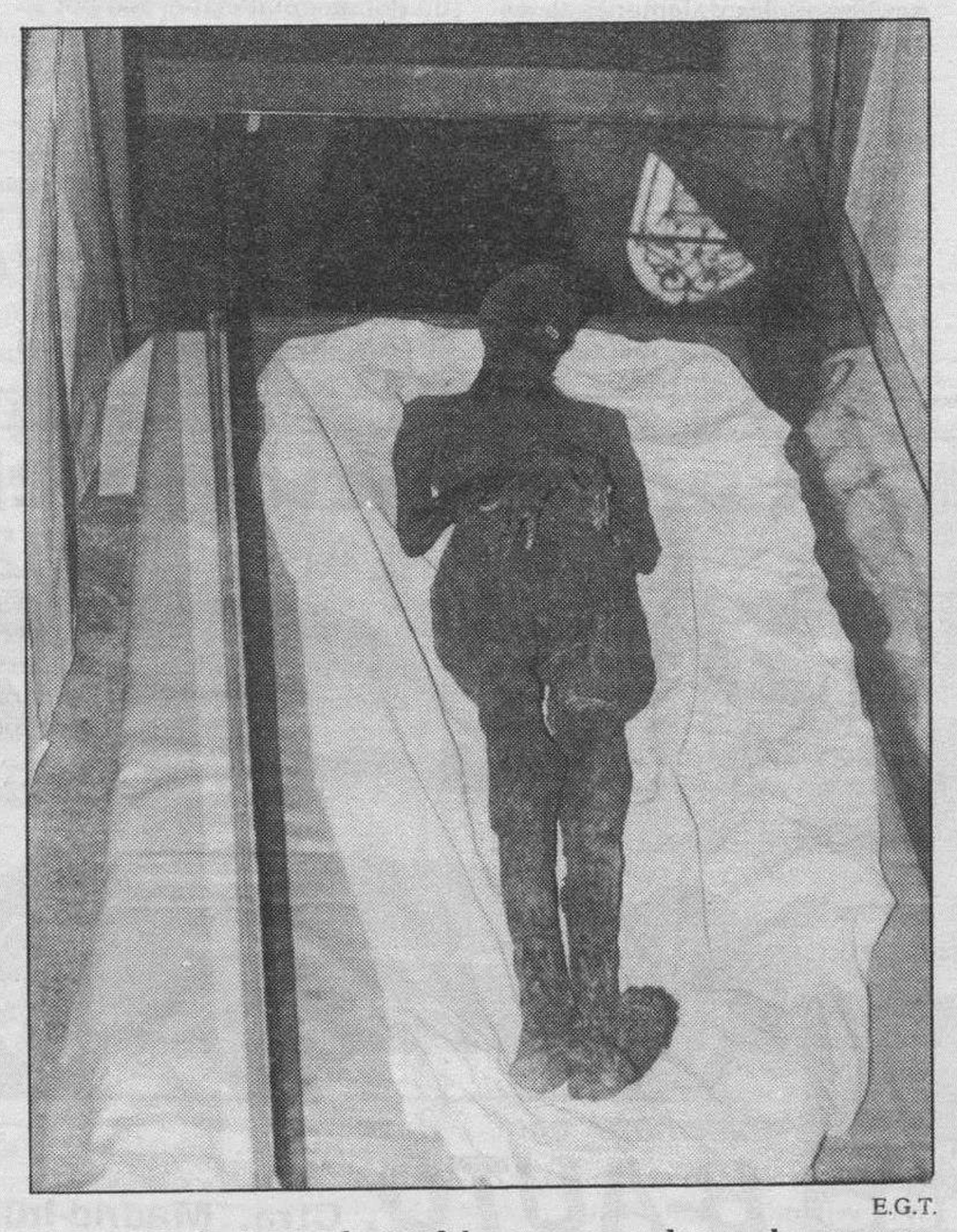

E.G.T.

La momia de Juana de Córdoba se expone dentro de una urna

La Semana Cultural del monasterio de Santa Clara atraen a numeroso público

❑ **MEDINA**/E.G.T.-Cientos de personas se acercan diariamente a visitar las muestras organizadas en el monasterio de Santa Clara con motivo de las jornadas religioso-culturales que se están desarrollando en el convento medinés.

Además de la exposiciones museísticas de ropajes litúrgicos, imaginería y libros y documentos, se muestra la momia de doña Juana de Córdoba y Aragón. En las dependencias monacales se exhiben durante estos días, muestras del mobiliario típico español de todos los tiempos y en distintas manifestaciones, rústico, tapizado, contemporáneo, etcétera y elementos de ornamentación del más variado diseño.

Hasta el próximo martes día 10, se podrá admirar en el claustro y en la antigua sala refrectorio de Santa Clara la labor creativa del hombre, desde la artesanía más simple y tradicional hasta la técnica más sofisticada del presente. Entre todas las muestras, gozan de gran admiración las piezas de platería, cuadros y los complementos para el hogar.

Por otra parte, el próximo domingo a las doce y media, se efectuará la entrega de premios a los concursantes clasificados en el concurso de dibujo que se ha organizado durante el certamen de las jornadas.

El tribunal calificador falló como mejores dibujos los trabajos presentados por Alvaro Pérez y Virginia Dimorcier, en la categoría de menores de seis años. Alejandro Cortines y Alicia Fernández se clasificaron dentro de la categoría de siete y ocho años. De nueve y diez años recibieron premio Ricardo y Darío San Martín.

También resultaron premiados los dibujos de Erika Ruiz y Laura Fernández, de nueve y doce años, y de Oihana Angulo y Beatriz Ruiz en la categoría de trece y catorce años.

M.C.D. 2018

FIESTAS DE LA VIRGEN DE LA TORREJONA

ENTREVISTA CON EL ALCALDE DE LA VILLA PINARIEGA

Muchos han sido los arreglos acometidos durante los últimos doce meses, como la construcción del nuevo grupo escolar o la reforma del Ayuntamiento. Para el futuro, el regidor de esta localidad serrana espera que les aprueben las normas subsidiarias que les permitan la creación de un polígono industrial.

ANGEL PEÑARANDA

«Nuestra alternativa de futuro debería ser la transformación de la madera»

El alcalde se queja de que Diputación y Junta les ponen muchas pegas por ser socialistas

MAR BLAZQUEZ
VILVIESTRE DEL PINAR

CUANDO apenas acaban de iniciarse las fiestas de Vilviestre del Pinar, su alcalde, Angel Peñaranda, hace para DB un breve repaso a su gestión del último año y explica brevemente en qué proyectos trabajará el municipio en los próximos meses.

–¿Qué se ha hecho en Vilviestre durante el último año?

–En los seis años que llevo como alcalde se han pavimentado el 80% de las calles. Se ha hecho un depósito de agua con 600.000 litros de capacidad, con un coste de 20 millones. También se han reformado las piscinas, con una inversión de unos 8 millones.

Pero lo más importante ha sido la construcción de un grupo escolar que ha costado unos 90 millones. Esta construcción ha sido subvencionada íntegramente por el Ministerio de Educación, correspondiendo al Ayuntamiento sólo la cesión de los terrenos. La corporación ha aportado además algo más de un millón para hacer el patio.

–¿Qué obras se están desarrollando?

–Actualmente se está terminando la primera fase del arreglo del Ayuntamiento, en la que se vació todo el interior, dejando sólo las paredes exteriores, y se está poniendo ya el tejado. Esta fase se adjudicó por unos 25 millones, de los que el Ayuntamiento puso 5 millones, un 15% la Junta, y el resto son fondos del Estado.

Para el 94 ya se ha aprobado una segunda fase, en la que se reconstruirá el interior.

–¿Cuáles son los proyectos más inmediatos de la Corporación?

–Estamos peleando desde hace seis años por conseguir unas normas subsidiarias, que ya están casi terminadas; sólo falta corregir algunas pegas que ha puesto la Junta para aprobarlas. Esta es nuestra principal necesidad para poder tener terreno industrial, a la espera de que alguien se decida a crear industrias.

Por otro lado, tenemos prevista la construcción de un camping de primera categoría, con capacidad para unas 400 personas. Su coste sería de 64 millones, y cuentan ya con una subvención de 5,5 millones de Asopiva, y casi 3 millones que aporta el INEM para mano desempleada.

Para financiar este proyecto, seguramente tendremos que recurrir a un acuerdo con alguna empresa privada que luego lo explote, ya que el municipio no tiene dinero y de la Junta no esperamos nada por ser socialistas. No hacen más que pedirnos papeles.

–¿Podría ser el turismo un nuevo recurso?

–Pues, viendo cómo está ahora el sector de la madera, que en las actuales condiciones no puede competir en el mercado, la alternativa debería ser la transformación de la madera, pero yo he dado aquí un curso de carpintería y tuve problemas para sacar alumnos. Ahora, por iniciativa de ASOPIVA se va a crear una escuela-taller, esperemos que los jóvenes se mentalicen de que es preferible tener un oficio que estar deambulando por ahí. En este sentido, el turismo también sería una posibilidad.

–¿Qué trato reciben de otras instituciones?

–A Vilviestre, por ser socialista, nos han borrado del mapa de los planes provinciales. Hace dos años nos quitaron a Quintanar y Vilviestre.

LUIS L. ARAICO

La reforma del Ayuntamiento se encuentra en su primera fase, presupuestada en 25 millones.

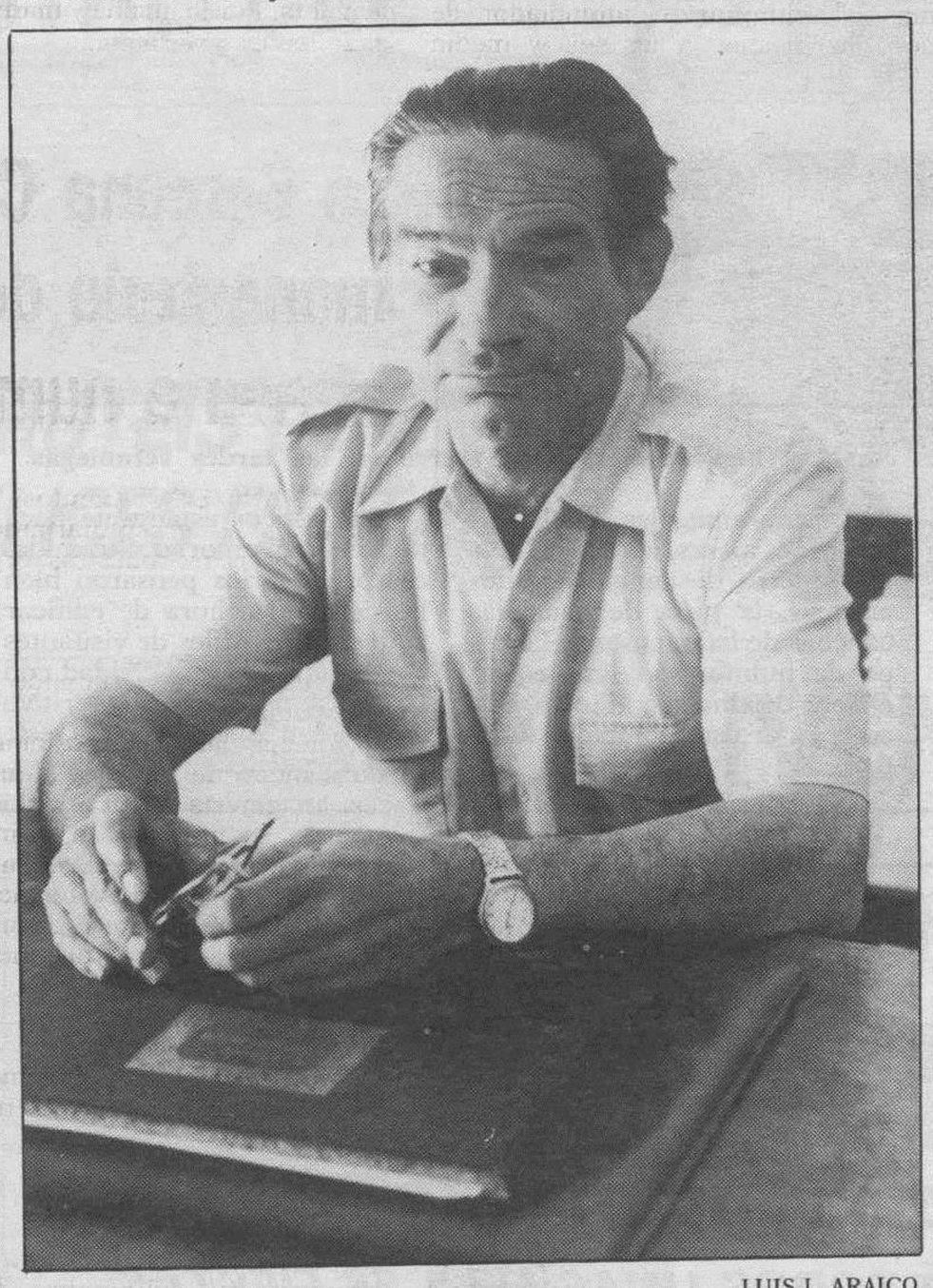

LUIS L. ARAICO

Angel Peñaranda es alcalde de Vilviestre desde hace 6 años.

Programa de Fiestas

JUEVES, 5 DE AGOSTO

A las 20 horas, víspera y ofrendas de flores a Nuestra Señora del Torrejón.

A las 21 horas, pregón de fiestas a cargo de Federico Sanz (Diputado Nacional). A continuación, desfile de Peñas en la Plaza Mayor, con los dulzaineros «El Caramelo». A las 0,30, gran verbena, con la orquesta «Salsabanda».

VIERNES, 6 DE AGOSTO

A las 12,30 horas, misa solemne en la iglesia parroquial.

A las 13,30 horas, soga-tira, tuta y juegos infantiles.

Concurso infantil de dibujo y pintura organizado por la Caja de Ahorros Municipal.

A las 17,30, en el frontón municipal, campeonato de pelota a mano.

A las 20 horas, baile público en la Plaza del Ayuntamiento, a cargo de la orquesta «Tamanaco».

A las 12,30 horas, gran verbena con la misma orquesta.

SABADO, 7 DE AGOSTO

A las 10 horas, misa rezada en la iglesia parroquial de «San Martín».

A las 11,30 horas, en las piscinas, concentración cicloturística organizada por la Caja de Ahorros Municipal.

A las 12 horas, misa de difuntos.

A las 13,30 horas, juegos japoneses infantiles.

A las 17,30 horas, finales de pelota a mano.

A las 20,30 horas, baile público en la Plaza Mayor, a cargo de la orquesta «Los Caribeños».

A las 0,30 horas, en la Plaza del Ayuntamiento gran verbena a cargo de la misma orquesta.

DOMINGO, 8 DE AGOSTO

A las 13 horas, misa solemne en la iglesia parroquial.

A las 15 horas, en el paraje de «La Rasa», junto al recinto de las piscinas, comida campestre y de hermandad, en la que el Ayuntamiento ofrece una gran caldereta.

A las 19 horas, final del campeonato de fútbol local en el recinto deportivo «Vegamolino».

A las 20,30, en la Plaza del Ayuntamiento, baile público con la orquesta «Hermanas Ross».

A las 0,30 horas, en la Plaza Mayor gran verbena a cargo de la misma orquesta. Se cerrarán los festejos con una traca de despedida.

SABADO, 21 DE AGOSTO

A las 16,30, tiro al plato en el prado del río.

A las 20 horas, homenaje a la Tercera Edad en la Plaza Mayor, organizado por la Caja Rural Provincial y el Ayuntamiento. Entrega de trofeos.

M.C.D. 2018

FIESTAS DE LA VIRGEN DE LA TORREJONA

Un lugar en la sierra burgalesa donde instalar la casa por unos días

DORI ROMERO
VILVIESTRE DEL PINAR

EL campo y la playa son dos opciones que cada cual elige a su gusto para disfrutar de unos días de vacaciones y olvidarse por un tiempo de los mundanales ajetreos.

La provincia burgalesa ofrece maravillosos rincones veraniegos para aquellos visitantes que optan por descansar al aire libre y pasar unos días de campo.

Los campings desempeñan un papel importante en esta época estival y existen muchos diseminados por la geografía burgalesa. Las acampadas libres son otra alternativa que ofrece el campo para descansar y disfrutar en pleno contacto con la Naturaleza.

Una buena sombra, una verde explanada y un buen surtidor de agua a mano, son características esenciales que busca cualquier campista para asentarse en un paraje.

Vilviestre del Pinar es uno de estos paisajes de la sierra burgalesa que atrae a centenares de veraneantes dispuestos a instalar sus propios campamentos, en los que ni las normas, ni horarios existen.

Los amplios montes de pinares son algunas de las muchas riquezas de la villa que atraen al turista. Una buena siesta a la sombra de cualquier pino está garantizada

Para quienes las marchas forman parte indispensable del relax estival, hay lugares asombrosos en Vilviestre dignos de conocer. El monte y los bosques serranos guardan miles de secretos dispuestos a que alguien los descubra.

Los primeros veraneantes de la temporada pueden deleitarse con más motivo de la tranquilidad que emana de estas tierras. Por contra, llegando estas fechas, son numerosos los visitantes que se acercan a la localidad y se asientan en sus alrededores, para disfrutar de unos días totalmente festivos.

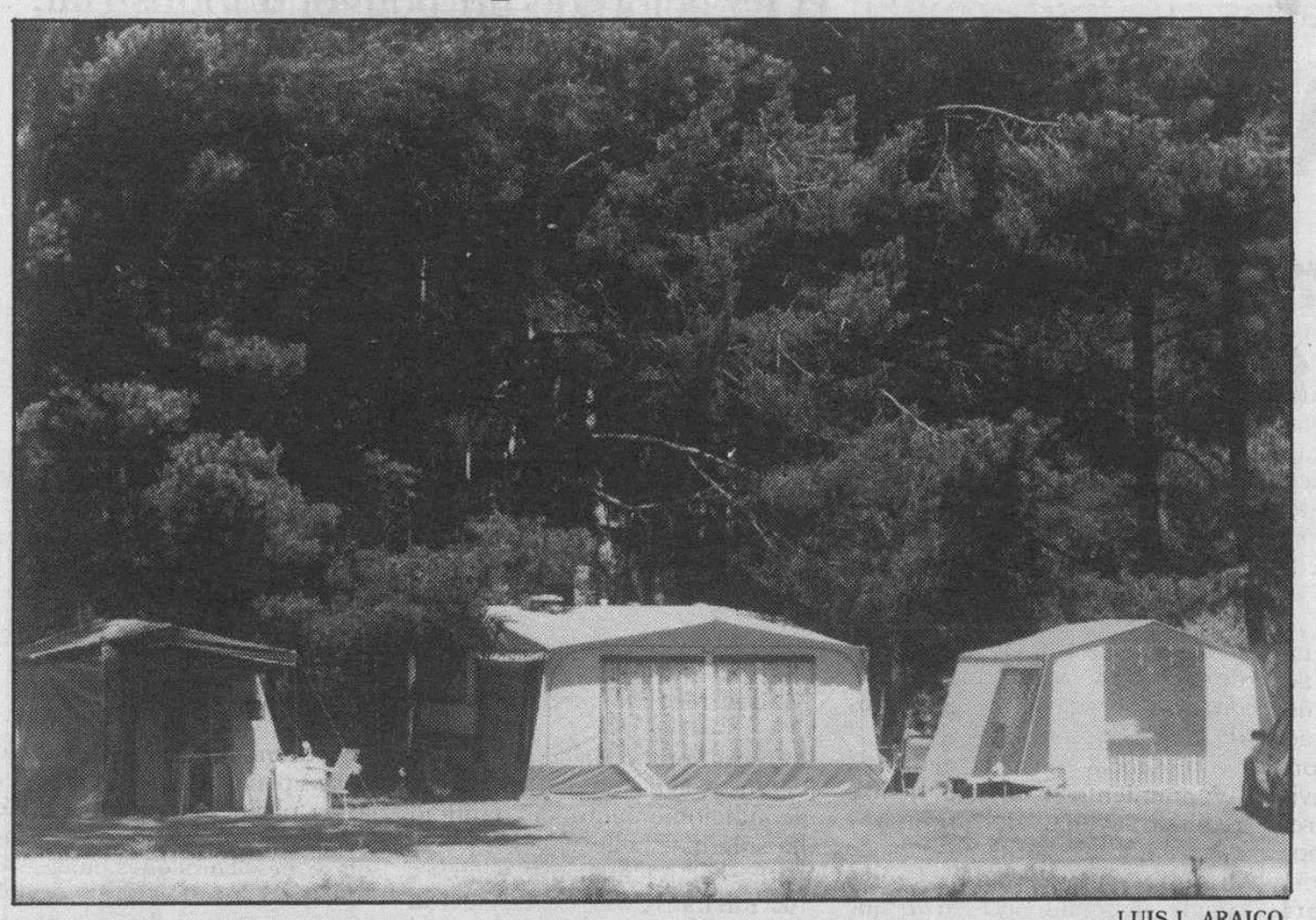

LUIS L. ARAICO

Centenares de turistas instalan sus tiendas de campaña entre los pinares en la época estival.

LUIS L. ARAICO

Los jóvenes eligen las piscinas como el lugar preferido de recreo en las tardes veraniegas.

PISCINAS ENTRE LOS PINARES

Las piscinas forman otro elemento más del entorno serrano de Vilviestre. Su localización al lado de los inmensos pinares dan un aire fresco y veraniego. La mayoría de los campamentos se instalan en las verdes praderas que rodean a las piscinas. Un chapuzón a tiempo es un «lujo» al que pueden acceder los turistas y los habitantes de Vilviestre. Cientos de toallas se esparcen por el césped a lo largo de todo el verano, y sin lugar a dudas, son los jóvenes los que más disfrutan de este recinto. Es el lugar idóneo para celebrar meriendas, chuletadas y comidas al aire libre.

El kiosko de helados, el bar-restaurante, las duchas y baños, las mesas, los acogedores merenderos de campo, las dos piscinas, la pista de tenis, las canchas de baloncesto y el campo de futbito, son las instalaciones destinadas al ocio que completan este complejo turístico.

Un rústico restaurante hace juego con el entorno. Sus audaces propietarios pensaron bien las cosas a la hora de edificar aquí el local. Miles de visitantes y habitantes de la localidad con la excusa de tomar el aperitivo se acercan diariamente a este singular paisaje pinariego.

«Acrav», una revista para la localidad

DORI ROMERO
VILVIESTRE DEL PINAR

LA Asociación Cultural Recreativa de Amigos de Vilviestre del Pinar ha sacado a la calle el primer número de la revista local que lleva por título «Acrav».

La edición de esta nueva publicación, según afirma el presidente de la Asociación Cultural y director de la revista, Mariano del Rincón, «tiene el objetivo principal de contribuir a que la cultura sea una parte importante e imprescindible en nuestro pueblo». Además, ha sido realizada con el propósito de concienciar a los jóvenes y mayores de la localidad del valor que tiene la cultura, imprescindible para el deasarrollo de una sociedad.

La publicación ha sido el resultado del esfuerzo conjunto de los habitantes de Vilviestre del Pinar. Su empeño es evitar que se olviden las tradiciones y constumbres que ha vivido la localidad a lo largo de cientos de años.

Para la financiación la Asociación ha contado con la ayuda económica de la Caja de Ahorros del Círculo Católico y de la Caja de Ahorros Municipal de Burgos. Según ha explicado Del Rincón, se han editado 500 ejemplares del primer número de la revista, y se repartirá gratuitamente entre los habitantes de la localidad. «Acrav» saldrá a la calle con una periocidad semestral y sus páginas permanecen abiertas a todas las colaboraciones que quieran aportar nuevos datos y conocimientos de Vilviestre.

El contenido de la revista está dividido en secciones: cultura, noticiero, deportes y pasatiempos.

El equipo de redacción lo forman miembros de la Asociación y vecinos del municipio. Han participado en el primer número: Mariano del Rincón, María Pilar Arrandez, Fernando Mediavilla, Félix Aparicio, Pablo José Para, Eduardo Rincón y las colaboraciones de Heraclio Delgado, Pedro Mediavilla, Jose Manuel Téllez, Bernarda Andrés, José de Rioja, Félix Cubillo, Sonia Para y Angel Bustillo.

Este primer número de «Acrav» recoge la historia de Vilviestre desde el siglo X, las poesías premiadas en el último concurso poético de la localidad, algunas palabras que forman parte del vocabulario vilviestrano, los deportes autóctonos que practican los serranos y las últimas noticias más destacables del municipio, entre otros temas.

La publicidad de
Diario de Burgos
deja huella en cualquier sitio de Burgos y su provincia

Anúnciate en tu Diario

CONSTRUCCIONES
Y MAQUINARIA DE OBRAS PUBLICAS
OS DESEA A TODOS UNAS FELICES FIESTAS
TELEFONOS: 39 53 36 39 57 03 VILVIESTRE DEL PINAR

M.C.D. 2018

FIESTAS DE LA VIRGEN DE LA TORREJONA

Un Centro Social para uso y disfrute de la Tercera Edad

DORI ROMERO
VILVIESTRE DEL PINAR

«La colaboración de los socios es estupenda, todos se esfuerzan para sacar al grupo adelante»

CON el objetivo principal de conseguir la unión y el progreso del colectivo social que más vínculos mantiene con esta comarca, porque guarda en sus recuerdos la raíces y tradiciones de una época que difícilmente volverá a revivir, la Asociación «Tercera Edad» de Vilviestre del Pinar ha fundado un Centro Social para los ancianos.

La Asociacion «Tercera Edad» funciona desde Abril de 1992, y en poco más de un año que llevan organizados como grupo, han conseguido importantes logros a nivel de convivencia. Según informa su presidente Moisés Moreno «hemos conseguido romper con las viejas constumbres de «el hombre al bar y la mujer en la cocina». Desde que abrimos la residencia ambos vienen a pasar aquí un rato divertido».

El seis de Marzo de 1993 es un fecha que ya muy pocos ancianos de Vilviestre pueden olvidar. Se trata del día de la inauguración del Centro. Desde entonces la vieja casa de profesores, propiedad del municipio, se ha convertido en el lugar de recreo, de ocio y distracción de la mayoría de los ancianos de la sierra pinariega.

«El local nos lo cedió el Ayuntamiento y aparte hemos recibido ayudas del Inserso y esperamos cien mil pesetas de la Junta del Castilla y León», añade el presidente. En lo que se refiere a mantenimiento y rehabilitación del edificio, la Asociación ha contado con el apoyo económico de setecientas mil pesetas que ha aportado el Inserso. El total de la obra ha ascendido a más de un millón y el resto del dinero lo han donado los asociados. Según Moisés Moreno «la colaboración de los socios en las obras de acondicionamiento del edificio ha sido maravillosa».

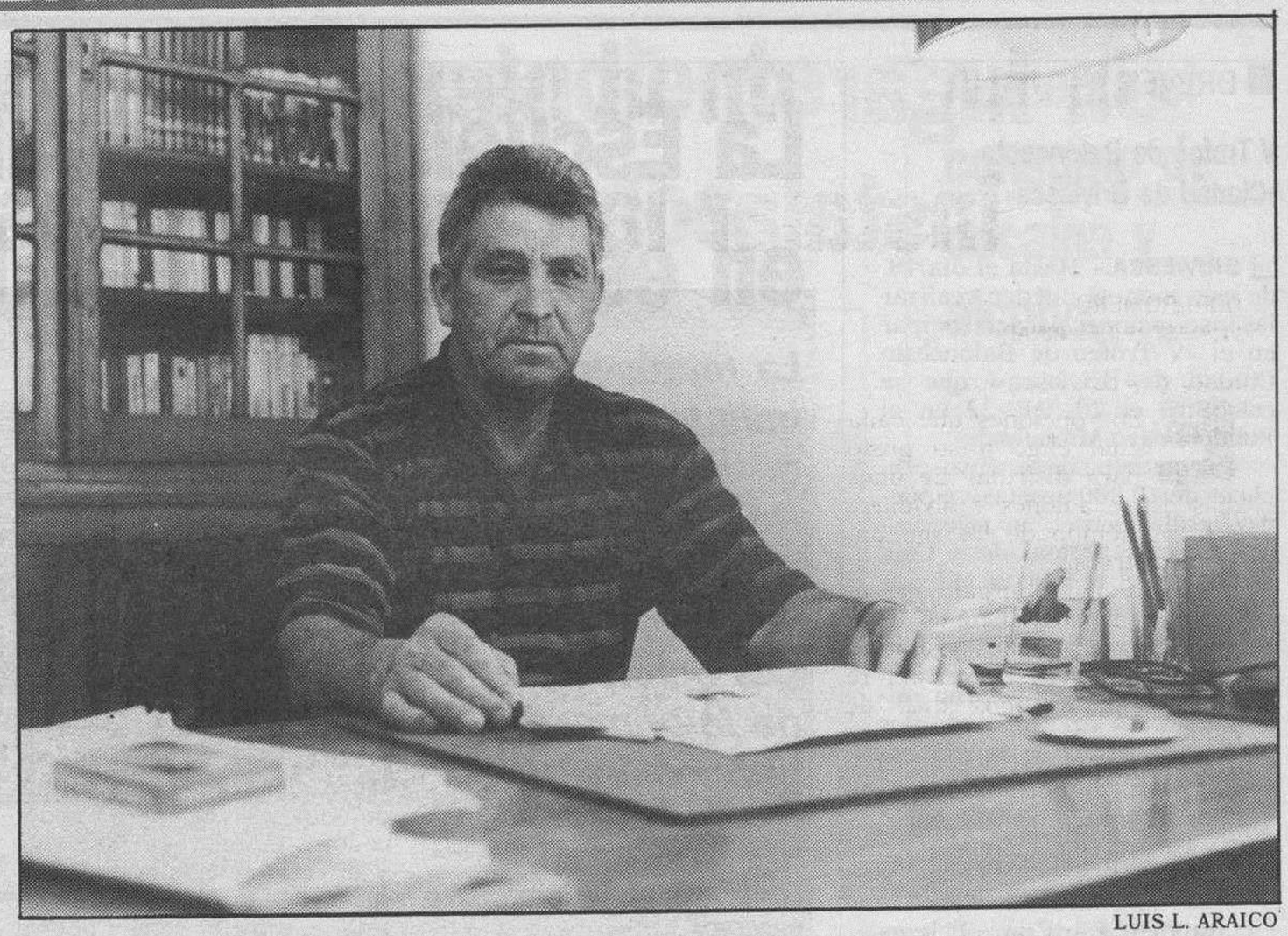

LUIS L. ARAICO

Moisés Moreno, presidente de la Asociación «Tercera Edad», se siente satisfecho con los logros.

Las actividades que realizan los miembros de la Asociación les mantienen más unidos que nunca. Las excursiones, las charlas dirigidas por especialistas, las actividades deportivas, la semana de convivencia y el día de la Hermandad, forman parte del programa de actos que han realizado desde los comienzos de su fundación.

Además tienen pensado desempeñar unos cursillos de artes plásticas y manualidades. En el local cuentan con toda clase de diversiones, juegos de mesa, sala de tertulia y de televisión, mini-bar, baño y cocina. Un marco adecuado para pasar buenos ratos contando batallitas y pensar en las posibles soluciones que arreglarían el país.

Las instalaciones del Centro Social permanecen abiertas durante todo el día, «los sábados y domingos es cuando más matrimonios vienen», cuenta Moisés. Como prueba del buen funcionamiento que hasta el momento está teniendo la Asociación, y con las cien pesetas al mes que paga cada socio, han conseguido un carnet del Inserso para cada miembro y cartilla de la Seguridad Social. Todavía les queda mucho camino por andar para conseguir sus propósitos. Aspiran a hacer de su local una residencia tutelada, en la que haya servicio de comedor y lavandería.

EL AYUNTAMIENTO DE VILVIESTRE DEL PINAR

DESEA A TODOS LOS VECINOS Y VISITANTES DISFRUTEIS DE UNAS FELICES FIESTAS

¡VEN A VILVIESTRE!

PISCINAS, CAMPING, ALEGRIA Y UN PARAJE ¡¡UNICO!!

Vilviestre del Pinar, 5 de Agosto de 1993

M.C.D. 2018

■ BREVES

V Trofeo de Baloncesto «Ciudad de Briviesca»

❑ **BRIVIESCA.-** Hasta el día 19, de este mes, se pueden realizar las inscripciones para participar en el «V Trofeo de Baloncesto Ciudad de Briviesca», que se celebrará el 20, 21, 22 en el Polideportivo Municipal.

Las inscripciones, cuyo precio es de 10.000 pesetas, se pueden realizar en el bar «Descanso» y en las oficinas de la Caja de Ahorros del Círculo. El primer clasificado recibirá el 40% de la inscripción y el segundo el 20%, más un trofeo. El torneo está organizado por la peña «Algamarranes» y patrocinado por el Ayuntamiento de la ciudad.

Torneo veraniego de voleibol mixto en el polideportivo

❑ **BRIVIESCA.-** Con el lema «Briviesca no es California, ni el polideportivo Palm-Beach, pero tú te vas a apuntar al torneo mixto de voley-playa», se inicia el torneo de verano de este deporte que ha organizado la concejalía de Deportes. Los participantes no podrán ser federados y la cuota de inscripción por equipo es de 2.500 pesetas, pagaderas en cheques deportivos.

Los encuentros se disputarán al mejor de cinco sets y las reglas del juego serán las mismas que rigen en la liga nacional. El sistema de competición será de liga y los primeros clasificados jugarán la fase final por eliminatorias.

Final del campeonato infantil de futbito

❑ **BRIVIESCA.-** El domingo se jugará, antes de las 24 horas de futbito, la final del torneo infantil, para la que se han clasificado los equipos de «Nizita» y «Vadillos».

La Escuela Municipal de Teatro pone en escena hoy «Las Palabras Dormidas»

La representación, bajo la dirección de Javier Rey Ruiz, será a las 21.30 horas

Los actores son de la primera promoción

MARIA JOSE FERNANDEZ
BRIVIESCA

❑ Los alumnos más veteranos de la Escuela Municipal de Teatro, que dirige Javier Rey Ruiz, suben hoy de nuevo a un escenario para causar las delicias del público briviescano. La cita será a las nueve y media de la noche en el Cine Moderno.

«Las Palabras Dormidas» es la comedia elegida por el director de la Escuela, Javier Rey para este último montaje. La obra, no exenta de tintes dramáticos, pertenece al madrileño Julio Mathías, responsable de la Dirección General de Autores de España, durante varios años. Rey describe la pieza de Mathías como «una bella comedia, sencilla, bien construída y con un diálogo sutil e ingenioso».

NUEVO MONTAJE

La obra, representada ya en dos ocasiones por los alumnos, le ha supuesto a Javier Rey un reto mayor que anteriores montajes del grupo. «En ella -explica- los alumnos han tenido que desarrollar un auténtico trabajo de actores, los personajes han exigido ser vividos intensamente».

A partir de este momento, los actores de la primera promoción (José Ramón Calzada, Mari Carmen Gayangos, Ana María Sanz, Nieves Plaza, Angeles Ruiz, Juan Angel Ruiz, Elsa Vesga, Mª Jesús Martínez y Marta Rivera) «llevarán a los escenarios todo el teatro que quieran, pues se sabrán conocedores de una actividad viva y directa», comenta entusiasmado Javier Rey. En este sentido, el director señala que ya han creado una asociación llamada «Virovesca».

Javier Rey, activo integrante del Teatro «La Sonrisa» en el que encarna a un payaso, afirma atravesar un buen momento profesional. Con respecto a la continuidad del proyecto briviescano, espera contar con los alunmos suficientes para seguir adelante y no perder la iniciativa cultural y de tiempo libre que supone tener una escuela teatral de estas características.

CONTINUIDAD DE LA ESCUELA

Asímismo, Rey se muestra altamente satisfecho con las experiencias de su grupo infantil. Por segundo año consecutivo, el grupo ha resultado ganador en la «Muestra de Teatro No Profesional» de la Diputación, en el apartado infantil. La pieza premiada, en este certamen, fue el cuento «Fantasía en Gordolandia», que también ha pisado los escenarios escolares de la capital burebana.

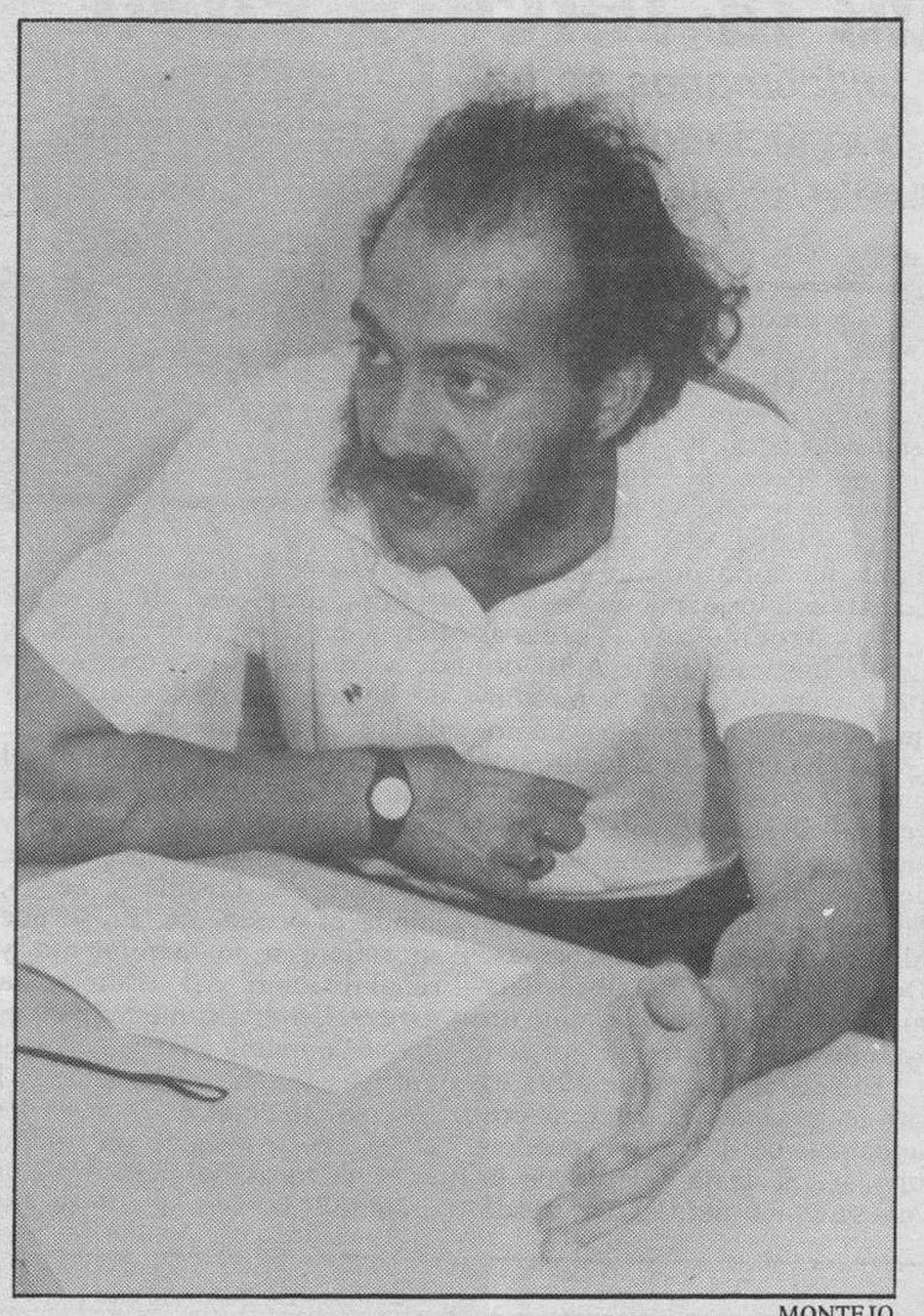

MONTEJO

Javier Rey está satisfecho con el funcionamiento de la Escuela.

Finalmente, Javier Rey ha manifestado que el plazo de matrícula -en la Escuela Municipal de Teatro- para el próximo curso se iniciará en el mes de septiembre, tanto para niños como para adultos. El ciclo de adultos contará con tres cursos, para jóvenes y adultos de quince años en adelante. El ciclo infantil constará de dos, para niños entre los ocho y catorce años.

El lugar donde se desarrollarán las actividades, como ha sido habitual a lo largo de los últimos años, será la Casa Municipal de Cultura.

«Recuerdos», vídeo de David Rodríguez sobre la ciudad

❑ **BRIVIESCA**/J.B.-«Recuerdos» es el título del vídeo sobre Briviesca en el que está trabajando en estos momentos David Rodríguez Ortega, vecino de este municipio, que espera tenerlo terminado en los próximos meses de manera que pueda ser estrenado en la Casa de Cultura en Navidades.

Este trabajo, que tendrá una duración aproximada de 35 ó 40 minutos, refleja la historia de un emigrante de esta localidad que, en el ocaso de su vida, regresa al pueblo de donde había salido en su juventud.

«No es un vídeo histórico; quiere ser una marcha atrás en el tiempo a través de la poesía», afirma el autor, que con anterioridad había realizado trabajos de vídeo de Burgos y de Miranda. En este nuevo vídeo subyace una segunda poesía en recuerdo de este briviescano, de exaltación a Castilla, a La Bureba y a Briviesca.

Imágenes del pasado y presente de este briviescano se combinan en este trabajo. «Utilizo fotografía antigua y velada, para conseguir esa impresión de tiempo pasado y de actualidad, aparecen entremezcladas en la narración», añade Rodríguez.

«El trabajo -continúa- todavía no ha terminado; está hecho el guión y ahora estoy sacando la fotografía; luego hay que hacer el montaje y el trabajo de laboratorio». El autor está seguro de que este vídeo tendrá una buena acogida en Briviesca.

Boutique
moda joven
TRIGZ
Justo Cantón Salazar, 8-1.° piso
Teléfono (947) 59 27 05 BRIVIESCA
• TODO EN PANTALONES Y CAMISAS
• IMPORTACION MODA PARISINA
• CALIDAD Y PRECIO
¡¡VISITENOS!!

MONTEJO

¿CUANTO TARDARAN EN ARREGLAR ESTA CARRETERA DE POZA?.-Desde hace casi un año la carretera que de Poza de la Sal conduce al Páramo de Masa presenta un estado lamentable, especialmente en las primeras curvas a la salida del pueblo. Un trozo de carretera se ha desprendido y hace que la circulación por el lugar se convierta en un peligro, pese a las buenas señalizaciones. Ahora que se está agilizando la construcción del monumento a Félix Rodríguez de la Fuente -esta carretera se utiliza para acceder al paraje de El Castellar- se hace más necesario acometer las obras de acondicionamiento para evitar peligros. Es una obra costosa, por lo accidentado del terreno, pero urgente.

M.C.D. 2018

El Centro de Apoyo al Drogodependiente cuenta con la ayuda de 26 voluntarios

En siete meses una veintena de toxicómanos se ha beneficiado de este servicio

JUAN CARLOS ONTORIA
ARANDA DE DUERO

❑ Un total de 26 voluntarios colaboran en el Centro de Apoyo al Drogodependiente que hace ahora ocho meses pusieron en marcha Cáritas Interparroquial y la Asociación Adroga y que nació con el objetivo de captar y formar voluntariado para detectar las necesidades de Aranda y su comarca.

Posteriormente, según explica Henar Hernández, asistente social responsable del centro, la labor ha estado encaminada a la captación, apoyo, derivación, información y acompañamiento, tanto de chavales como de familias, y a la organización de actividades. En este corto período de tiempo ya se han beneficiado de este servicio una veintena de ex-toxicómanos y drogodependientes.

Los 26 voluntarios (tan sólo dos son mayores y el resto tienen edades comprendidas entre los 20 y los 25 años) realizaron un curso de formación que se prolongó por espacio de seis meses, y ahora se dedican principalmente al trabajo de apoyo y acompañamiento de ex-toxicómanos.

«Hemos realizado salidas a conciertos, cine, exposiciones, meriendas y excursiones. Procuramos que sea una relación de amigos, siempre van dos voluntarios y un chaval de estos, procuramos que sean ellos los que se organicen, no imponerles desde aquí un horario, es absurdo ya que lo bueno es que se encuentren todos más relajados», apunta Henar Hernández.

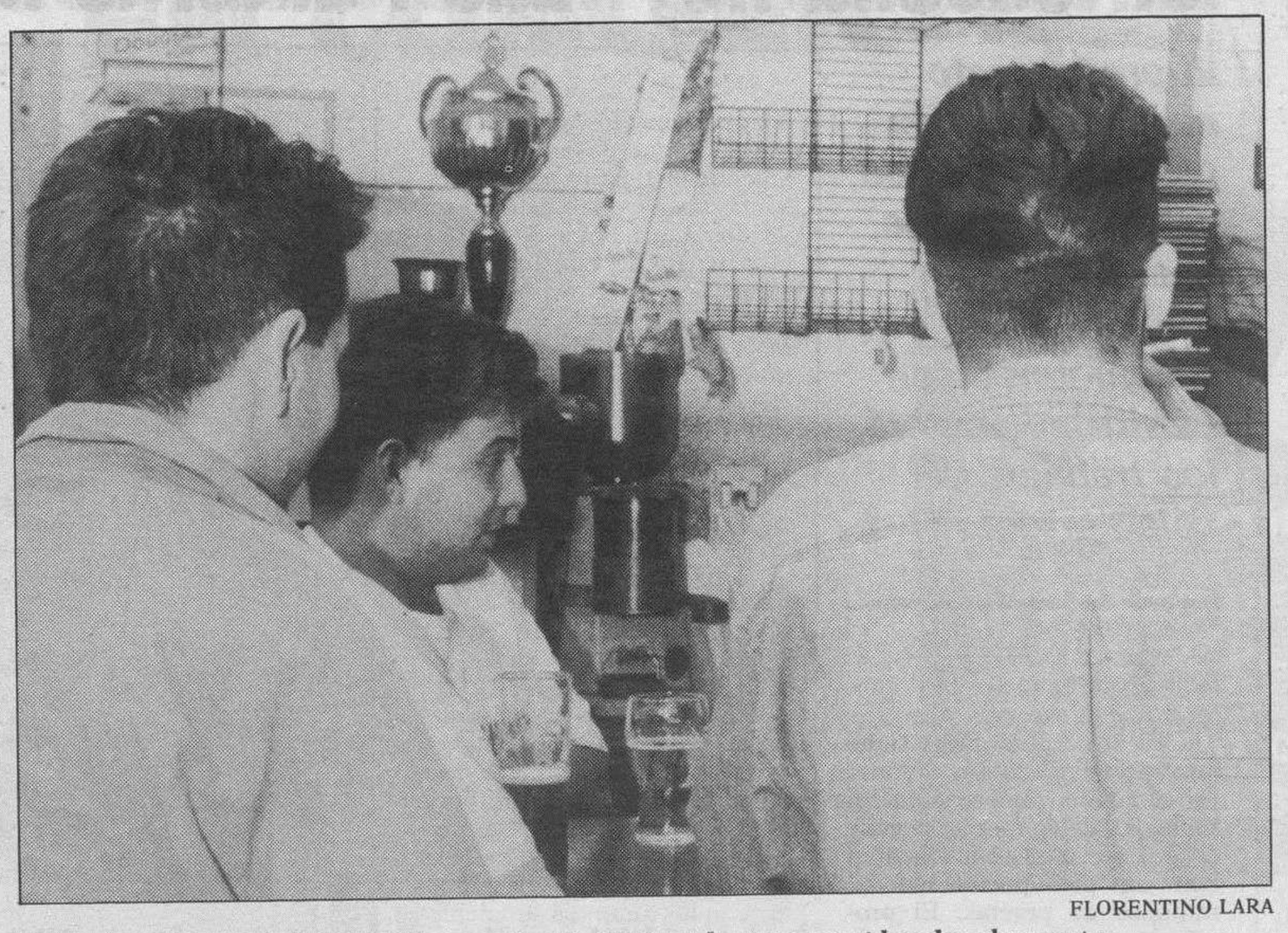

FLORENTINO LARA

El consumo de alcohol entre la juventud está alcanzando cotas consideradas alarmantes.

Para el caso de los drogodependientes emplean otra dinámica, ya que no se les mezcla con ningún voluntario ni se les permiten actividades que se realicen al aire libre, trabajando principalmente en mantener su grado de motivación para dejar las drogas.

Entre el programa de actividades realizadas en estos ocho meses se encuentran una gimkana popular celebrada en la Plaza Mayor y un curso de prevención de drogas emitido en Onda Aranda. Este último contó con la participación de 82 alumnos que tras escuchar las clases a través de las ondas realizaban puestas en común.

También han organizado un seminario de relaciones interpersonales en el que los asistentes intentaron desarrollar habilidades sociales «para enfrentarse al mundo, como decir no, enfrentar una angustia, etc.», señala Henar. Además han desarrollado un programa de colaboración con la Asociación Gitana Arandina (AGA), a través de actividades de tiempo libre, impartiendo clases de recuperación con los niños del Orfeón Arandino y del Barrio Belén, llevándoles una semana a la piscina para enseñarles a nadar y dándoles clases de atletismo.

Por otra parte, se ha establecido una colaboración con el Comité Ciudadano Anti-Sida de Burgos y se les ha ayudado a recaudar fondos con una representación teatral. Igualmente se ha solicitado su prencia para pronunciar conferencias preventivas en algunos pueblos de la comarca.

SOLIDARIDAD CON EL SIDA

Para el futuro, según adelanta Henar Hernández, tienen previsto crear una escuela de formación permanente y han comentado la posibilidad de hacer una comida de hermandad sobre todo con gente afectada de SIDA. «Porque la gente les tiene muy apartados en Aranda y el caso es que se dan casos entre la gente con la que nosotros trabajamos, y es bastante alto», explica Henar, quien además asegura que quieren potenciar la celebración del Día Mundial Contra la Droga y que el Ayuntamiento se implique en la organización y financiación subvencionando algunos actos.

Aumenta el consumo de cocaína y alcohol

❑ A pesar de que una de las asignaturas pendientes del Centro de Ayuda al Drogodependiente, que está previsto subsanar este año, es elaborar un censo de las toxicomanías de la zona si que se conoce la situación de forma global.

Para Antonio Franco, miembro de Adroga, se nota que el consumo de heroína se ha estancado, sobre todo por vía intravenosa, y que la cocaína ha experimentado una tendencia creciente ya que tarda más en crear drogodependencia y retarda la necesidad de rehabilitación. El speed también está alcanzando unas cuotas elevadas.

«Se ha aumentado bastante el consumo de cocaína esnifada y de cocaína y heroína fumada, sobre todo los fines de semana, aunque ya se están dando muchos casos de gente que la está consumiendo habitualmente», asegura Antonio Franco, quien además apunta que el consumo de hachís también se ha estabilizado.

Entre los motivos de este cambio cabría señalar que ya no quedan muchos drogodependientes de los años ochenta debido a que unos han muerto y otros se han rehabilitado.

Según el responsable de Adroga entre los más jóvenes se está incrementando alarmantemente el uso del alcohol y en la zona empiezan a aparecer las llamadas drogas de diseño (como el éxtasis), aunque éstas en menor medida.

FLORENTINO LARA

Los mosaicos de Baños han sido restaurados recientemente.

La villa romana de Baños será declarada Bien de Interés Cultural

❑ **ARANDA**/J.C.O.- La Consejería de Cultura y Turismo de la Junta de Castilla y León, a través de la Dirección General de Patrimonio y Promoción Cultural, ha acordado incoar expediente de declaración de Bien de Interés Cultural como zona arqueológica, el yacimiento de la villa romana de «Santa Cruz» en la localidad ribereña de Baños de Valdearados.

La villa romana, en la que se han llevado a cabo varias campañas de excavación, está situada a ambos lados de la carretera de Aranda de Duero a Caleruega, entre los arroyos Valdegumiel y Lagunavieja y caminos vecinales.

Descubierta en 1972 al tropezar con ella accidentalmente un labrador mientras araba, los diversos trabajos efectuados en ella han permitido exhumar, en parte, el área residencial de la villa, en la que se han descubierto una decena de estancias, con los cimientos elaborados en piedras irregulares y sillares unidos con cemento, apareciendo en los alzados adobes recubiertos de estucos pintados con temas geométricos.

Tres de estas habitaciones se encontraban pavimentadas con mosaicos, que fueron guardados en una nave de la localidad que han sido cuidados por el pueblo, y que una vez restaurados por la Junta está previsto reintegrarlos a su lugar de origen.

De ellos hay que destacar el más extenso e importante, ya que apareció completo, que representa, como motivo principal, al dios Baco en dos escenas; en la parte superior rodeado de Ampelos, Ariadna, el viejo Sileno y otra serie de personajes; y en la inferior, aparece triunfante sobre un carro tirado por panteras, acompañado del dios Pan y una Ménade.

Uno de los otros dos, en forma de «T», presenta motivos geométricos, resaltando una gran corona circular con ocho escudos. En el otro, cuadrado, aparece un emblema central octogonal que circunscribe a una estrella de ocho puntas, en cuyo interior hay una cabeza femenina. Alrededor del emblema central hay una cenefa que desarrolla varios motivos geométricos y en pequeños sectores se constataban animales.

El yacimiento data de finales del siglo IV hasta principios del siglo V. Algunos de los hallazgos hacen pensar que existió una edificación anterior perteneciente al Altoimperio y que fue utilizado como necrópolis en época Altomedieval, afectando en varios casos a estructuras de habitación de época romana.

M.C.D. 2018

BREVES

IM convoca a los interesados en instalar txoznas en fiestas

❑ **MIRANDA.**-Izquierda Mirandesa convoca a todos los interesados en instalar txoznas durante las próximas fiestas patronales a una primera reunión, que tendrá lugar a las ocho de esta tarde. La cita será en el bar Burgalés, sito en la calle de La Estación, y el propósito de la reunión será aunar criterios y ver los pasos a seguir en esta iniciativa.

Continúa este mes el ciclo de cine al aire libre

❑ **MIRANDA.**-Dentro del ciclo de cine al aire libre que ha organizado la Concejalía de Juventud para los meses de julio y agosto, hoy se proyecta la película «Tras el corazón verde». Durante todo el presente mes, el escenario de las proyecciones pasan del Frontón Descubierto de Anduva, en el que se han desarrollado en julio, a la Plaza de España. La película de hoy comenzará a las diez de la noche y la entrada será gratuíta. En los próximos jueves, el ciclo continuará con la proyección de tres nuevas películas, de las que la primera será «La guerra de los Rose».

Plazo de inscripción del curso de natación para niños

❑ **MIRANDA.**-El plazo de inscripción para asistir al curso de natación de iniciación para niños se abrirá el próximo lunes, día 9, y se cerrará el viernes día 13. Todos los interesados en participar en dicho curso deberán presentarse en el Departamento de Deportes del Ayuntamiento en los días indicados y abonar una inscripción de 800 pesetas. El curso se desarrollará desde el día 16 hasta el 31 de agosto en las piscinas del Poblado de Los Angeles y podrán participar en el mismo todos los niños de edades comprendidas entre los siete y los doce años.

Las obras de las aceras de la calle de La Estación se adjudicarán este verano

El presupuesto destinado a este proyecto asciende a 32 millones de pesetas

La empresa Yárritu acometerá los trabajos del colector del PR-1

INMACULADA LOPEZ
MIRANDA DE EBRO

❑ El Ayuntamiento tiene previsto adjudicar este verano las obras del nuevo embaldosado de las aceras de la calle de La Estación, que cuentan con un presupuesto de 32 millones de pesetas. El proyecto consiste en el cambio de las baldosas desde San Agustín hasta el final de la calle de La Estación.

La superficie total abarca 5.500 metros cuadrados y las baldosas serán sustituídas por otras de tipo hidráulico, que probablemente tendrán una combinación de color en blanco y rojo. Al mismo tiempo que se realizarán estas obras, se aprovechará para cambiar los alcorques de los árboles de la calle.

También se prevé adjudicar esta misma semana a la empresa Yárritu las obras para la realización del colector del PR-1 (Plan Parcial «Ensanche-Allende») que irá desde las inmediaciones del Parque de Antonio Cabezón hasta el río Ebro y que constituye una fase importante para la acometida del proyecto de acondicionamiento del Camino de Anduva, que se contratará en breve.

TRUCHUELO

En la actualidad se están pavimentando las calles del PR-1 junto al Camino de Anduva.

Por otro lado, ya está concluído el proyecto de remodelación del quiosco del Parque de Antonio Machado y se espera contratar este mes las obras del último tramo de la Ronda del Ferrocarril. El paseo del Ebro, que va desde el Instituto de Bachillerato hasta el polideportivo, y las obras del emisario avanzan de acuerdo con las previsiones municipales, según ha informado la Concejalía de Obras, Proyectos y Promoción Industrial.

SANEAMIENTO DE LA CHARCA

El saneamiento del barrio La Charca está sufriendo un retraso en su ejecución, aunque el Ayuntamiento espera que las obras básicas puedan estar terminadas a finales de este mes y el tráfico en la carretera de Logroño sea restablecido en septiembre. En la actualidad, se están llevando a cabo los trabajos en el tramo más complicado del barrio, que ya deberían haber sido concluídos.

URBANIZACION DEL PR-1

El presupuesto total de esta obra es de 120 millones de pesetas. Una vez que se culminen los trabajos de saneamiento en esta zona, se continuará la obra en las calles transversales de la Charca para pasar posteriormente a su pavimentación.

En estos momentos, también se está acometiendo la urbanización del PR-1 a la altura del Parque de Antonio Cabezón y en las nuevas calles que se han creado en esta zona de la ciudad, como son la Avenida de Europa y la calle Francia, además de la prolongación de las calles que se encuentran entre el Parque de Antonio Cabezón y el Camino de Anduva. Para estos trabajos se ha destinado una inversión total de 350 millones de pesetas.

Hasta la fecha, ya se ha aplicado la primera capa de asfalto y se han llevado a cabo los trabajos de alumbrado, mientras que en la actualidad se procede a colocar las nuevas baldosas en estas calles. Las obras que quedarán pendientes son las correspondientes a las plazas y zonas deportivas que completarán la urbanización de este área de expansión de Miranda.

La barriada de San Juan del Monte celebra sus fiestas anuales este fin de semana

❑ **MIRANDA.**-Las fiestas de la barriada de San Juan del Monte se inician mañana, viernes y se desarrollarán durante todo el fin de semana. El comienzo de la celebración será anunciado a las seis y media de la tarde con el tradicional disparo de cohetes y la salida de monigotes y un dragón, que irán acompañados por dulzaineros.

Durante la mañana del sábado tendrán lugar diferentes actos de carácter lúdico y deportivo y posteriormente se celebrará un concurso de dibujo y una exposición de trabajos realizados en la Asociación de Vecinos. Por la tarde, se llevará a cabo una «gìnkana» de ciclomotores y el tradicional baile de disfraces, que dará paso a la verbena. La VII edición de la «Patatada con chorizo» pondrá fin, ya de madrugada, a los actos programados para el sábado, día 7.

Las dianas, amenizadas por los dulzaineros de Miranda, abrirán los actos del domingo. Durante la mañana se celebrarán simultáneas de ajedrez y desde las doce del mediodía hasta las dos de la tarde, los más jóvenes podrán disfrutar de un espectáculo infantil, que incluirá como atracciones la rana gargantúa, boxeo show, un hinchable gigante y regalo de camisetas, globos y caramelos.

El espectáculo infantil continuará de cinco a ocho de la tarde. A esa hora, actuará el conjunto musical «Dúo Chapala». Tras la entrega de los diferentes trofeos, los fuegos artificiales darán por finalizadas las fiestas.

TRUCHUELO

El programa festivo del barrio comienza mañana y se prolongará hasta el próximo domingo.

M.C.D. 2018

MIKE OLDFIELD
EN CONCIERTO

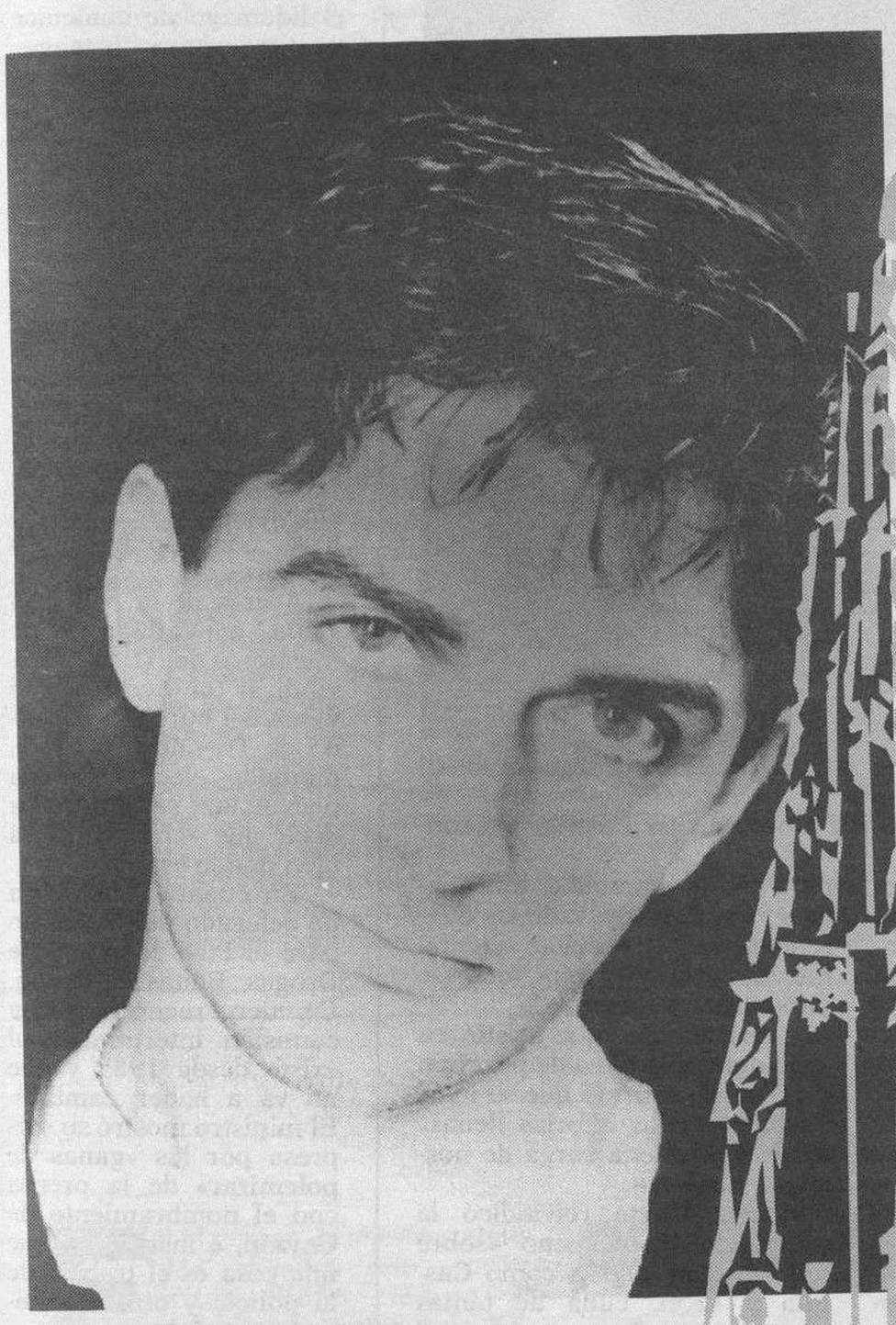

24
DE SEPTIEMBRE

PLAZA DE TOROS DE EL PLANTIO

PRECIO DE LAS ENTRADAS 3.500 Ptas.

POR LA CATEDRAL

¡¡AYUDALA!!

ORGANIZA

Diario de Burgos

RADIO CASTILLA F.M. 89.1

COLABORA

AYUNTAMIENTO DE BURGOS

VENTA ANTICIPADA DE ENTRADAS

BURGOS:
C.A. del Círculo : Av. Reyes Católicos, 1
C.A. Municipal: Casa del Cordón.
Caja Rural: Pza. de España.
Diario de Burgos
Discos Ghetto.

ARANDA DE DUERO:
C.A. del Círculo: Pza. de la Virgencilla, 7
C.A. Municipal: Pza. Primo de Ribera, 8
Caja Rural: Pza. Jardines de D. Diego, 7

MIRANDA DE EBRO
C.A. del Círculo: C/ Estación, 28
C.A. Municipal: C/ S. Agustín, 2
Caja Rural: C/ Estación,32

BRIVIESCA
C.A. del Círculo: Pza. Mayor, 3
C.A. Municipal: C/ Justo Cantón Salazar, 24

MEDINA DE POMAR
C.A. del Círculo: Pza. Buen Conde de Haro, 1
C.A. Municipal: C/ Amadeo Rilova, 6
Caja Rural: Pza. Buen Conde de Haro, 12

VILLARCAYO
C.A. del Círculo: Av. Calvo Sotelo, 7
C.A. Municipal: Pza. Mayor, 6
Caja Rural: C/ Santander, 1

SANTO DOMINGO DE LA CALZADA - RIOJA
C.A. del Círculo: C/ S. Roque,11
C.A. Municipal: Av. Juan Carlos I, 26

AGUILAR DE CAMPOO - PALENCIA
C.A. Municipal: C/ EL PUENTE, 3

VITORIA
C.A. Municipal: C/ S. Prudencio, 7

VALLADOLID
C.A. del Círculo: C/ Claudio Mollano, 8
C.A. Municipal: C/ Divina Pastora,1

PALENCIA
C.A. del Círculo: C/ Mayor, 56

SANTANDER
Caja Rural: C/ Guevara, 39

TORRELAVEGA
Caja Rural: Mercado Nacional de Ganados

M.C.D. 2018

Olivares anuncia que en septiembre se reanuda la transferencia de competencias

El nuevo delegado del Gobierno en la región tomó ayer posesión de su cargo

EFE

Angel Olivares tomó ayer posesión de su cargo como delegado del Gobierno en Castilla y León.

❑ **VALLADOLID**/ICAL.-El nuevo delegado del Gobierno en Castilla y León, Angel Olivares Ramírez, manifestó ayer en Valladolid, en el acto de toma de posesión de su cargo, que pretende imbuir a su trabajo las virtudes de la tolerancia y el diálogo «como la mejor manera para resolver problemas».

Al acto asistió el ministro del Interior, José Luis Corcuera, y en representación de la Junta acudió el consejero de Presidencia, César Huidobro, dejándose notar la ausencia del presidente Lucas. Acudieron asímismo la mayoría de los gobernadores civiles de la región y autoridades civiles y militares de las nueve provincias.

Angel Olivares anunció que en septiembre se reabrirá el proceso de transferencias de competencias a las comunidades de «vía lenta» -caso de Castilla y León-. Olivares manifestó que por ello estarán de nuevo de actualidad las administraciones locales, que deben recuperar el protagonismo que tuvieron al inicio de la transición.

El nuevo delegado apostó también por la reforma de la administración periférica -prefiere llamarla territorial para evitar connotaciones que según él no se ajustan al actual estado de las autonomías ante la nueva realidad autonómica.

El también gobernador civil de Valladolid indicó que estaba a favor de los debates nominalistas en la cuestión de administración única o común, y en este sentido reiteró la postura del Gobierno central de que no existe duplicidad en la gestión administrativa y recordó que España es el país más descentralizado del mundo.

Se mostró contrario además a la existencia de competencias exclusivas ante la evidencia del principio de lealtad constitucional, y aseguró que el fin del proceso de transferencias tendrá características «históricas».

LOPE HUERTA, «CON LAS ALFORJAS LLENAS»

El ex delegado del Gobierno en Castilla y León, Arsenio Lope Huerta, afirmó ayer que los mayores peligros que corre esta región son «caer en la cultura del victimismo y en la del campanario», porque a su juicio son sentimientos empobrecedores para una autonomía donde además ya se han superado las diferencias de vertebración, «en una nueva realidad -dijo- que se impone tozudamente».

Lope Huerta, que asistió en Valladolid a la toma de posesión de Olivares, afirmó que se marchaba «con las alforjas llenas» y con una buena carga de nostalgia y tristeza.

Lope Huerta reivindicó la figura del patriotismo «sobre todo en una región como Castilla y León, cuna de tantas cosas».

Corcuera: «Treviño está bien donde está»

❑ El ministro del Interior, José Luis Corcuera, declinó ayer en Valladolid el liderazgo de cualquier postura para integrar entre las corrientes socialistas. «Soy militante del PSOE desde hace muchos años y espero seguirlo siendo muchos más».

Corcuera indicó que en el supuesto de que haya discrepancias entre miembros del PSOE esperaba distinguirse por «hacer que el partido siga siendo donde se habite con suma facilidad y se ejerzan planteamientos con libertad y si tengo que empastar posiciones lo haré, como lo he hecho siempre».

Acerca de la polémica visita a Valladolid de miembros de HB para reivindicar la nacionalidad vasca del burgalés condado de Treviño, Corcuera, diputado electo por esa provincia, se limitó a decir que «creo que está bien donde está».

En cuanto a la figura de delegado del Gobierno para el Plan Nacional de Drogas, Baltasar Garzón, Corcuera recordó que la comisión interministerial existe desde 1985 y que no va a haber cambios. El ministro mostró su sorpresa por las «ganas de polemizar» de la prensa con el nombramiento de Garzón, e insistió en que una cosa es el trabajo de la policía y otro el sanitario o social.

Bécker se muestra partidario de aplicar exenciones fiscales para salir de la crisis

El consejero de Economía hizo balance de las sanciones a empresas mineras

❑ **VALLADOLID**/ICAL.-El consejero de Economía y Hacienda de la Junta de Castilla y León, Fernando Bécker, se ha mostrado partidario de aplicar exenciones fiscales a las nuevas empresas que se creen en el Estado español.

Bécker aseguró que la disminución de la presión fiscal sobre los empresarios «es indispensable para reactivar la economía y salir de la crisis».

Bécker no precisó durante cúanto tiempo se concederían estas «vacaciones fiscales», pero afirmó que los postulados del PP sobre las exenciones «son muy similares a los planteados por el Gobierno vasco, aunque cuestiones como su duración habría que estudiarlas detenidamente».

Asimismo, el consejero anunció que el Ejecutivo regional «hará llegar a la Administración central nuestro convencimiento sobre la necesidad de reformar el impuesto de sociedades».

Bécker ha sido solicitado para que comparezca en comisión por el PSOE para que explique el contenido del acuerdo suscrito en el pasado mes de julio entre el Gobierno autónomo y la empresa eléctrica Iberdrola para el desarrollo de la investigación científica y tecnológica en la Comunidad.

SANCIONES A MINAS

Por otro lado, Bécker informó ayer sobre las sanciones a la minería.

La Consejería de Economía y Hacienda de la Junta de Castilla y León impuso el pasado año 105 sanciones a explotaciones mineras de la Comunidad por incumplimiento de las normas de seguridad.

Según informó el consejero de Economía, Fernando Bécker, su departamento realizó, en 1992, 556 inspecciones en minas de la región. De ellas, 448 se efectuaron en León y 108 en Palencia.

La aplicación de las sanciones supuso la paralización de 17 centros mineros, debidas, en su gran mayoría, a deficiencias en los sistemas de ventilación y en la infraestructura de las explotaciones.

En el presente año la Consejería ha inspeccionado 66 instalaciones mineras en los tres meses que se lleva realizando el Plan de Seguridad de Minas para 1993.

Bécker señaló que el Plan contempla un incremento del 100% en la cuantía de las multas «sobre todo para aquellas empresas que incumplan reiteradamente las normas».

El presupuesto del Plan asciende a 50 millones de pesetas aportados íntegramente por la Junta, aunque el titular de Economía señaló que «se ha solicitado a la Administración central que contribuya a su financiación».

La Comunidad destinó más de 93 millones a proyectos agroalimentarios en 1992

Castilla y León se coloca, junto a Galicia, en el sexto puesto, con un total de 24 proyectos de investigación

❑ **VALLADOLID**/EFE.-Castilla y León destinó 93,6 millones de pesetas en 1992 para proyectos de investigación agroalimentaria, infraestructura y becas.

La totalidad de comunidades autónomas destinaron 1.964 millones a 338 proyectos de investigación, con un coste medio de 3,3 millones, y el mayor número de ellos, 69, los realizó el Centro de Investigación y Tecnología del INIA (CIT-INIA), seguido de Andalucía, con 47 proyectos.

A Andalucía le siguieron en número de proyectos Cataluña (33), Valencia (28), Aragón (26), Extremadura (25), Castilla y León y Galicia (24), Castilla-La Mancha (22), Murcia (17), Madrid (16), Canarias (15), Asturias (14), Navarra (11), Cantabria y La Rioja (7) y Baleares con tres.

Por otro lado, los recursos del programa sectorial de Investigación y Desarrollo (I+D) agrario y alimentario del Ministerio de Agricultura, Pesca y Alimentación (MAPA) ascendieron durante el pasado año a 2.722 millones de pesetas.

De esta cantidad, 1.272 millones se destinaron a proyectos de investigación, 1.065 millones a infraestructura y 385 millones a becas para formación de personal investigador, según expuso en la Universidad Menéndez Pelayo el subdirector de Coordinación y Programas del Instituto Nacional de Investigación y Tecnología Agraria y Alimentaria, Mario Gómez.

En el análisis por grupos de productos sobresale fruticultura, con 51 proyectos, y horticultura, con 49, mientras que en el extremo opuesto figura olivicultura, con cuatro proyectos, localizados en Andalucía (3) y Cataluña (1) por ser las regiones en que este cultivo tiene mayor trascendencia.

M.C.D. 2018

Los oráculos no son eternos

FRANCISCO BARRASA

UNA de las instituciones más curiosas y populares de la Grecia clásica fue la Pitonisa o sacerdotisa de Apolo, en Delfos. Tan inquietante mujer sólo pronunciaba los oráculos una vez al año, a principios de primavera. El historiador Justino hace mención de un profundo agujero en la tierra del que salía, con cierta violencia, un aire frío que agitaba el espíritu de la sibila y le comunicaba el don profético.

Se dice que esos vapores determinaban un delirio pasajero -que los más interesados denominaban «el soplo mismo del dios» que poseía a la Pitonisa y la empujaba a pronunciar palabras incoherentes, interrumpidas por exclamaciones de oscuro sentido. Era entonces cuando intervenían los sacerdotes del Consejo Sagrado de Delfos, quienes, por estar al corriente de los acontecimientos políticos, bélicos y sociales, sabían dar a esos dramatismos y onomatopeyas la interpretación que más les convenía. Nadie discute que, con frecuencia, servían a los intereses de los hombres notables a los que interesaba favorecer.

Buscábanse las pitonisas entre las familias pobres, porque se quería que hubieran vivido en la ignorancia. Las mantenían luego en desconocimiento de los perfumes, esencias y otros refinamientos de las mujeres acomodadas. Sus únicos cosméticos eran el laurel y la harina de cebada, con los que hacían libaciones. Criadas de ese modo se comprende cómo los sacerdotes podían convertirlas en instrumento de sus intereses. Las leyes de Grecia prohibían ejercer sobre ellas ninguna clase de presión moral, pero las normas tenían poco de obligado cumplimiento ante los personajes poderosos.

Como predisposición para cumplir su rito, la Pitonisa mascaba hojas de laurel y bebía agua muy fría de la fuente de Castalia. Luego los sacerdotes la conducían al templo y la sentaban en un trípode colocado sobre la abertura de la que emanaban los gases, y comenzaba la puesta en escena. Cabellos erizados, terribles miradas, bocas espumeantes, y temblores violentos. Los historiadores han deducido que se escogía para tal menester a muchachas aquejadas de alguna afección nerviosa, víctimas de convulsiones histéricas, cuyos gritos pudieran convencer sobre la inspiración del dios.

Parece que en un principio no ejerció simultáneamente más que una Pitonisa, pero al aumentar el crédito de los ciudadanos, fueron menester una segunda y luego una tercera para poder establecer turno. Sin embargo, ese mismo paso del tiempo también trajo consigo que el divino vapor dejara de subir al trípode, causando primero una gran preocupación entre los sacerdotes, y luego una auténtica tragedia cuando las mujeres encargadas de tan eficaz misión perdieron el respeto a los espectadores y se burlaron de ellos, como sucedió cuando consultaron aqueos y jonios recibiendo respuestas contradictorias.

El momio dejó de funcionar bruscamente por decisión sacerdotal y a buen seguro con el beneplácito de los poderosos. Era el momento oportuno para que no fuesen descubiertas las antiguas tretas. Desapareció, en un tiempo relativamente corto, la consideración que tuvieron las pitonisas. Y Plutarco, que entre otras cosas era servidor de la divinidad Apolo Pitio, escribio su tratado «Fin de los oráculos».

> Como predisposición para cumplir su rito, la Pitonisa mascaba hojas de laurel y bebía agua muy fría

El PSOE ferroviario

FEDERICO ABASCAL

A Garzón no parece gustarle la Ley Corcuera, y a Corcuera parece no gustarle el ex juez Garzón. Dicho lo cual debe añadirse que ambos, Garzón y Corcuera, son felipistas sentimentales, aunque no de plantilla, lo que les obligará a última hora a entenderse. En cierto modo los dos son la tercera vía de algo, además del rostro de la renovación socialista. El ministro es, o pretenden que sea, la máscara de la rectitud y nobleza -lo contrario casi de Felipe González, la rectitud doblada o curvilínea- y Garzón viene a ser el ventanuco moral de un PSOE asfixiado hasta hace dos meses en la atmósfera viciada de sus corruptelas.

> Felipe González le ha encomendado a Garzón una tarea imposible

Felipe González le ha encomendado a Garzón un tarea imposible: luchar contra la droga sin parafernalia policial, aunque ha dulcificado el encargo pidiéndole que realice un informe. Y como ese informe tendería a dotar a la delegación del Gobierno para el Plan Nacional sobre Drogas de competencias de coordinación interministerial, Corcuera se ha apresurado a decir que a sus guardias no les coordina nadie más que él. Garzón, de aspecto contradictorio: con la dureza aparente del león y la timidez expresiva de la gacela, ha replicado que ya decidirá Felipe. Al presidente le convierte así Garzón en la tercera vía que evite su choque frontal con Corcuera. Vemos, pues, que entre Corcuera y Garzón se tiende la vía mediadora de Felipe González y que entre el felipismo y el guerrismo aparece diseñada, en vísperas del XXXIII Congreso Federal del PSOE, la tercera vía de Corcuera, la síntesis entre la tesis Felipe y la antítesis Guerra, y que entre la ley Corcuera y la progresía social aparece la tercera vía de Garzón. El espacio socialista se va pareciendo cada día más a un sistema ferroviario, sobre todo si introducimos en él la tercera vía de Pedro Solbes, quien con su rostro de coadjutor alicantino, reflejo del escepticismo mediterráneo y del dogma económico, evitaría la colisión entre el continuismo de Boyer, Solchaga y la aguda realidad de la crisis.

Y ahora, el peligro que viene...

JOSE RAMON ALONSO

EN el tiempo de nuestros abuelos, y quien esto escribe sitúa dicho tiempo al comenzar nuestro siglo XX, el peligro que parecía más amenazador fue el llamado «peligro amarillo», constantemente denunciado por aquel raro megalómano que fue el Emperador alemán Guillermo II. No hubo en realidad tal peligro, porque la China de entonces estaba en uno de sus más acentuados momentos de decadencia, aunque eso sí, estaba en una época de expansión al llamado Imperio del Sol Naciente, que en 1905 acababa de dar a los rusos, por mar y por tierra, una paliza inmensa. La que trajo los graves disturbios de 1905, y fue como el prólogo a la Revolución Soviética. Aún estamos en las consecuencias.

Un verdadero peligro que llegó poco más tarde fue el motivado precisamente por tal «Revolución soviética», el peligro comunista, que duraría desde 1917 por lo menos hasta 1989, cuando cae el Muro de Berlín, que era su mayor exponente. No crean ustedes que todo fue malo en aquel peligro comunista, pues no pocas de sus consecuencias fueron extraordinariamente buenas. Para vacunarse contra el Comunismo, el Capitalismo tuvo que transformarse y hacer inmensas concesiones a la antes pobrísima clase obrera. Del salario ínfimo, el trabajo inhumano de niños y de mujeres, la jornada de doce horas y la generalización de la miseria, se pasó en pocas décadas al llamado «Estado providencia», que casi todo lo daba resuelto, desde el nacimiento hasta la muerte: seguros de natalidad, seguridad social, altos salarios, estabilidad en el empleo, jubilaciones en edad todavía temprana, educación gratuita para todos, vacaciones pagadas, seguro de paro... Se hizo realidad todo lo que parecían sueños.

No crean ustedes que todo esto se dio porque sí, sino para contener al comunismo y a las viejas masas descontentas. ¿Qué queda hoy por reivindicar en el mundo obrero? De hecho casi todas las reivindicaciones del viejo socialismo están logradas, y el único problema es si habrá dinero para seguir disfrutando de lo que ya se tiene, porque en el «Estado del bienestar» acaso se haya llegado al límite de lo posible, o de lo conveniente. Además –y permítanme ustedes este cinismo– como el peligro comunista ha desaparecido, desde la riqueza se ha perdido el miedo. Puesto que la Revolución ya no amenaza, se puede ir quitando al obrero lo que ya tiene. Despacito, naturalmente. ¿Verdad que algo así está sucediendo?

Pero mientras tanto es otro peligro el que reaparece. El nacionalismo extremado y el fundamentalismo islámico, unidos para lo peor, son lo que llega con tristísimas consecuencias. No es sólo que haya guerras en Corea, o en Angola, o en Indochina; es que las guerras nacionalistas se están produciendo en naciones europeas. Yugoslavia está en llamas, los checos se han separado de los eslovacos, los ucranianos de los rusos y los armenios de todo el mundo, mientras que el extremismo religioso llama a las puertas del Mediterráneo, desde Egipto hasta Marruecos. Su lejano epicentro está en el Irán, lo que antes fue Persia, y amenaza a las democracias y a los Estados muy gravemente. A las democracias porque el Islamismo no cree en ellas, y a los Estados porque los disuelve. Exagerando un tanto, podríamos decir que Muza y Tarik llaman de nuevo a nuestra puerta. A los españoles nos costó 800 años vencerlos. Primero peligro amarillo, después peligro comunista, ahora peligro islámico y al tiempo nacionalismos en lucha abierta. No parece que venga lleno de paz y de fortuna el ya próximo siglo XXI. Con 185 naciones independientes, hasta la ONU es un avispero. El viejo orden, que es el nuestro, se está resquebrajando como un cántaro viejo.

> Puesto que la Revolución ya no amenaza, se puede ir quitando al obrero lo que ya tiene. Despacito, naturalmente

M.C.D. 2018

CRONICAS PLEBEYAS

Sopas de ajo

ENRIQUE DEL DIEGO SIMON

DESPUES de once días aún son noticia. No me refiero a la crisis –casi tan anciana como Rose Kennedy, que ya ha cumplido 103 años– que todos los días nos enseña las nalgas. Santiago de Compostela y París, fueron el 25 de julio apoteosis del apóstol judío y del gigante navarro. El Rey, como Julio Iglesias en sus mejores tiempos, cantaba un canto a Galicia ¡hey!, a los sones brujos de gaitas y panderetas, y a la Reina se le iban los pies al ritmo de muñeiras y anduriñas. Faltaron Baltasar Garzón, advertido de que el incienso del botafumeiro no era de cocaína, y Sarita Montiel, que no está para pandeiradas o empanadas de soubas.

Galicia está escalando el pináculo que le corresponde por su guapeza, laboriosidad e imaginación. Yo digo que el Creador fue injusto al crear España. A Castilla le regaló páramos, cierzos, trigales, catedrales divinas y el románico palentino. Pero en Galicia se volcó en un divino antojo moldeando rías, dibujando bosques y cantando sinfonías teñidas de azul y mar. Hasta Felipe González se acercó a Santiago para comer ostras con Gerardo Estévez, el alcalde, y recibir los discretos codazos de Manuel Fraga, que está como un tren de alta velocidad. Días antes, el Príncipe y sus hermanas, hacían El Camino por tierras de Burgos, acompañados del cariño de nuestra buena gente, y de los cocineros de Oyarzun. Se conoce que al espigado peregrino no le habían advertido de las ricas sopas de ajo que cocina José María Alonso Marroquín, y los celosos promotores de la ruta le prepararon una pitanza digna de ‹‹Arzac››, pero poco apta para romeros, y menos en San Juan de Ortega. El que ha terminado su peregrinación con gallardía, ha sido Balduino, Rey de los Belgas y Romeo de Fabiola.

En París, ausentes Robespierre, Rocard y la guillotina, los españoles nos tomamos un poco la revancha de los agricultores que tiran por el suelo nuestras peras limoneras, y de Napoleón, destructor del Castillo de Burgos, mesnadero en Gamonal, y fusilero en La Moncloa. Miguel Indurain conquistó a los galos, a las galas y a los Enfants de la Patrie, con la audacia de D'Artagnan, la humildad de Charles de Foucauld y la sonrisa de Maurice Chevalier. Y para rematar la faena, el navarro tuvo el detalle de ofrendar las camisetas rosa y amarilla –vino y trigo de Italia y Francia– a la Virgen del Rosario de Villaba. ¡Olé tus cojones!, que gritó exultante un paisano de Miguel. Navarra no sólo produce buenos espárragos, excelentes alcachofas y sabrosos pimientos del piquillo, sino que además nos devuelve la esperanza que nos quita el Gobierno. Solchaga es la excepción que confirma la regla. Ese no se acuerda de Santa Lucía, ni siquiera cuando atraviesa el puente de Tafalla que lleva el nombre de la virgen de Siracusa, Patrona de los Ciegos, o sea del exministro.

Donde no paran es en la antigua Yugoslavia. Así que los Cascos Azules se están cabreando y dice el general Briquement que no le apatece subir a los altares como Santa María Goretti, que eligió la muerte antes de perder su virginidad. En medio del follón han quedado diez nobles españoles sin haber conocido a la dama por la que dieron su vida. Entre ellos José Gámez Chinea, con quien, posiblemente, se ha cometido un grave error por culpa de unas declaraciones poco sabias, aunque «no oficiales» de García Vargas. El ministro especuló con la posibilidad de un suicidio del joven legionario –totalmente descartado después por las autopsias– lo que motivó que se le trasladase a España en silencio y se le diera tierra casi a escondidas, sin la presencia de ministros, ni la imposición de medallas. Sólo sus padres y allegados hicieron un acto de fe en Gámez Chinea. El final está por ver y los honores por recibir.

La buena voluntad de la retaguardia hacia Bosnia, Serbia y Croacia, sirve de poco. Algunos colectivos cargan camiones con toneladas de esperanzas y provisiones para la Paz, –que es dama huidiza y algo libertina– como el que el que el lunes partió de nuestra ciudad. Otros entonan melodías por un Pueblo que sufre, testimonian afectos, y protestan agresiones, pero se ven impotentes para derrotar intereses de Epulones. Y es que en Yugoslavia no hay petróleo, como en Kuwait. Menos mal que aquí hemos superado épocas anteriores, en las que, con orejeras como los burros, se expulsó a los árabes, se latigó a los judíos y se quemó a herejes, que es como si hoy echáramos de España a Mohedano, nos cargásemos a Serra, o chamuscásemos a Manuel Fernández Chica, que no es el último fichaje del Real Burgos, sino ese mozallón garrido conocido como Bibí Andersen.

Hoy, jueves, el ministro Solbes, expone (nunca mejor dicho) el calado de la crisis y las vitaminas para superarla. Yo les adelanto algunas. Tomen nota: uso de alpargatas, salvo para guerristas, felipistas y nacionalistas; utilización de pana, que dura años, y jerseys con cuello de cisne, estilo Marcelino Camacho, que ahorra corbata y camisa; inclusión en la dieta diaria de mortadelas, sopas de ajo y patatas hervidas al vapor de las sopas; veraneo en los pinares del pueblo más cercano, que es más barato y el sol no produce melanomas. Prihibición de fumar tabaco de importación, limitando el consumo a los ‹‹Ideales››. También recomendarán la búsqueda y uso de los Seat 600 y los Biscúter que queden en el mercado, que son baratos y consumen poco. O sea como si volvieran Ullastres y López Bravo, que fueron unos linces. Para que me entiendan, como en tiempos de Franco.

SOCRATES Y...

VILLAFRIA

Me aseguran, querido amigo, que Villafría será cerrado y desmantelado a partir del 1 de octubre. El jueves 22 de julio, advertía en mi «crónica plebeya» que el aeródromo no tiene que ser un epitafio que recuerde a los buenos aviadores que escribieron páginas de honor y vientos, sino un volteo de campanas para el progreso, con la adscripción de Villafría a la terminal de transportes que en aquella zona se contempla. Ahora nos dicen que el gobernador Braña, va a mediar ante el Gobierno para propiciar lo que la Fundación para el Desarrollo Provincial persigue. Y digo yo: ¿no tenemos al Gobierno (Corcuera) en la calle de San Cosme, y al Estado (Laborda, Aparicio, Cisneros, Sanz, Galo, Urzay) en la Plaza Mayor? Porque mañana nos hacen al gobernador Director General de tubérculos y coliflores, y se nos fastidió la mediación. El pasado domingo Laborda afirmaba al director de Diario de Burgos, que ‹‹debo a los ciudadanos burgaleses todo lo que soy en la política española, y por lo tanto, tengo con Burgos una deuda de gratitud que intento pagar todos los días, defendiendo sus intereses de la mejor manera que pueda››. Palabras, como ves, dignas de Licurgo. Pues que se vea la defensa y se note el pago.

GUERRERIAS

-A pesar de la coincidencia, aclaro que no tengo ninguna vinculación de parentesco con Enrique de Diego, excelente comentarista radicado en Madrid y un gran profesional del periodismo. Yo sólo soy un cronista de los catarros y la guapeza de España, castellano navegante de sus mares de espigas, y burgalés en activo –bautizado en la iglesia de San Lesmes–, hasta que la muerte interrumpa mis amores.

–El presidente en funciones de Castilla y León, recibió días pasados a tres miembros de HB, quienes presentaron sus reclamaciones sobre el Condado de Treviño. Afirmó Huidobro que les recibió ‹‹por motivos de comportamiento democrático››. Advirtamos que los batasunos, contra lo que pudieran pensar algunos, no portaban metralletas, ni amosal, ni «parabellum». A Huidobro se le olvidó preguntar el paradero de Julio Iglesias Zamora.

CARTAS AL DIARIO

Todas las cartas deben llegar escritas a máquina, con la identificación completa y comprobable, y fotocopia del D.N.I. Puede figurar con seudónimos o iniciales cuando así lo considere la dirección. La extensión nunca podrá pasar de un folio. Diario de Burgos no se responsabilizade los contenidos de las cartas ni necesariamente los asume.

«Comportamiento de la Caja de Ahorros del Círculo Católico»

❑ Tengo que decir o manifestar que en mi anterior referencia publicada en el DB se omitía una palabra y en su consecuencia generaba o daba origen equivocadamente a una interpretación poco favorable y nada cierta sobre dicha Caja. Por eso, clarificar estas cosas es materia obligada, sencillamente, sin inmiscuirse componendas comerciales, porque no existen.

La verdad con su razonamiento justificativo son los únicos factores que imperan y así lo decimos claramente, en español y castellano.

Esta palabra omitida por el DB en la publicación de dicha referencia, es ‹‹digo››, que existía escrita al principio de citada referencia: (Nada digo de comodidades ni de privaciones... y no nada de comodidades ni de privaciones... que es lo publicado. Y duele un poco porque dicho viaje ha sido totalmente positivo; ya presumíamos esta modalidad debido a que unos son antesala de otros y te sitúan de inmediato a favor o en contra de planes futuros: te señalan previamente unas normas que parecen condicionantes o impositivas que te sujetan y te encauzan. Este sistema, repito, te retrae un poco de inmediato aunque no esté mal. Decides y participas en el viaje; los hechos cantan, se ajustan a las normas previstas y lo encuentras acertado y muy favorable. Incluso, si estás un poco cansado y ya tienes apetito, sobreviene pronto la comida y el descanso en buen sitio. También te otorgan horas libres para hacer lo que tú quieras: pasear, de compras, etc. El equipaje lo puedes quedar en el autocar o ya en el hotel donde pases la noche. Todas estas cosas son organizadas por los guías que representan a la Caja, que tienen disposición y experiencia muy a favor del cliente.

El regreso, lo disponen por distinto camino, nada despreciable, ameno. Total, muy bien en todos los sentidos. Gracias.

Antonio Carpintero Fernández.

Utilización pacífica de la energía atómica

❑ Fue un mes de septiembre del año 1966 cuando dieron comienzo los trabajos auxiliares de excavación y carretera de acceso a la que luego sería la central nuclear de Santa María de Garoña, con el fin de proceder a la utilización pacífica de la energía atómica.

La fuerza atómica constituye un importante tema que merece considerarse. La primera conferencia internacional sobre el uso pacífico de la energía atómica, reunida en Ginebra en 1955, preparó el camino para que las investigaciones se realizaran en ese sentido. Desde entonces los países avanzados estuvieron comprometidos para promover la aplicación pacífica de esta promisoria fuente de energía.

Hubo pioneros que pronto se dieron cuenta de la importancia de esta fuente de energía, entre ellos Iberduero y Electra del Viesgo, que se asociaron para emprender juntos esta aventura nuclear. De esta unión nació Nuclenor, con un capital social de cinco millones de pesetas.

Hasta la fecha más de trescientos socios del hogar que el Inserso tiene en la calle del Carmen, hemos visitado la central nuclear de Santa María de Garoña, amablemente invitados por Nuclenor, que por cierto, lleva muchos años operando en la más absoluta normalidad.

Con las explicaciones facilitadas por esa admirable relaciones públicas que es Cristina, los visitantes han podido seguir paso a paso, todo el proceso hasta acoplar a la red eléctrica nacional de los kilowatios producidos.

Sabemos que ni siquiera la energía atómica es inagotable. Como se produce partiendo de recursos minerales, llegará el momento en que éstos ya no existan. Sin embargo, la energía atómica tiene un gran futuro, pues está reemplazando con ventaja al petróleo y al carbón.

Los visitantes todos de la central nuclear de Santa María de Garoña, quedan altamente complacidos al contemplar su bello entorno, preciosos jardines, profusión de arbolado, estanques, etc., lo que no es dado contemplar, por ejemplo, en los entornos de las centrales térmicas, por la contaminación ambiental que las mismas producen.

La impresión generalizada del grupo visitante fue que, el desarrollo de la energía atómica para fines pacíficos es deseable y, en realidad necesario, pese a que, de todas las fuentes energéticas inanimadas explotadas por el hombre ésta sea la más peligrosa.

Terminada la visita y mientras los grupos son delicadamente obsequiados por la Dirección, la impresión que obtengo de la mayoría de los visitantes es que, mientras los pueblos del Mundo no se pongan de acuerdo en renunciar a la energía atómica con fines militares, siempre habrá un sumo respeto por el uso de la energía atómica con fines pacíficos.

En definitiva, la utilización pacífica de la energía atómica está contribuyendo enormemente al bienestar del género humano, pero si se hace mal uso, –y este no es el caso–, puede borrar a la Humanidad de la faz de la tierra.

José Caballero.

M.C.D. 2018

CONSEJO DE MINISTROS

El Gobierno sube la fiscalidad de las gasolinas 5 pesetas por litro

El Ejecutivo acordó recortar en 100.000 millones de pesetas el gasto de la Administración

Alberto Elordi, nombrado director general del INEM

M.J.ALEGRE/SUSANA OLMO
MADRID/COLPISA

❑ El Gobierno aprobó anoche en sesión extraordinaria del Consejo de Ministros, un real decreto de medidas tributarias urgentes por el que se incrementa en 5 pesetas-litro la fiscalidad y por tanto el precio, de las gasolinas, así como en 3 pesetas-litro el impuesto especial sobre gasóleos de uso general, mientras el gasóleo bonificado tendrá un aumento de 80 céntimos-litro.

Este incremento permitirá aumentar la recaudación hasta finales de año en unos 40.000 millones de pesetas, según estima el equipo económico.

Asimismo, el Ejecutivo adoptó el acuerdo de recortar el gasto de la Administración del Estado en el actual ejercicio por un importe de 100.000 millones de pesetas, para lo que decidió la no disponibilidad de créditos por esta cuantía, aunque sin especificar detalles sobre el ajuste.

Con toda probabilidad, Obras Públicas y Transportes verá reducida su disposición de recursos en unos 30.000 millones de pesetas, Industria en 7.000 millones y en cantidades inferiores se verán afectados Agricultura, Comercio, Educación y Sanidad, entre otros departamentos

Finalmente, el «paquete» de medidas urgentes contra el déficit --para el que se prevé este año una desviación de 1,3 billones de pesetas, que colocará los números rojos del Estado en una cifra equivalente al 5 por ciento del PIB a final de año-incluye en el real decreto la constitución de una unidad especial de lucha contra el fraude, con la finalidad de estudiar y proponer medidas de prevención y corrección de la evasión fiscal, así como de las irregularidades en el abono de cotizaciones y cobro de percepciones sociales.

El Consejo de Ministros, que estuvo reunido desde las 5 de la tarde a las 11 de la noche acordó también el nombramiento de Alberto Elordi, hasta ahora director de Comunicación del Ministerio de Sanidad, como director general del Instituto Nacional de Empleo (INEM), en sustitución de Ramón Salabert. También decidió el Gabinete declarar día de luto oficial por la muerte de Balduino de Bélgica la jornada del próximo sábado 7 de agosto.

INGRESOS Y GASTOS

El Consejo de Ministros debatió ayer en sesión extraordinaria la situación económica, la posición de partida ante el diálogo social y un primer paquete de medidas para hacer frente a la crisis y al fuerte crecimiento del déficit público.

En el Presupuesto del Estado de este año el margen de actuación es mínimo, de manera que se plantean moderados recortes en el gasto corriente de los Departamentos de Obras Públicas y Transportes, Agricultura, Industria, Sanidad y Educación, entre otros, por un total apenas superior a los 100.000 millones de pesetas, una cuantía casi simbólica ante la desviación de los números rojos que el presidente del Gobierno ha estimado en 1,3 billones de pesetas.

Por el lado de los ingresos, se decidió un incremento de la fiscalidad de las gasolinas en 5 pesetas-litro.

El reajuste de ingresos y gastos de este año poco efecto tendrá sobre unos ingresos que van a sufrir una merma de 700.000 millones de pesetas y unos gastos que aumentarán en cuantía próxima a los dos billones, siempre según cálculos realizados a partir de la ejecución presupuestaria del primer semestre y dados a conocer por el jefe del Ejecutivo y el ministro de Economía en distintos escenarios.

El vicepresidente del Gobierno, Narcís Serra, había confirmado ayer por la mañana en la toma de posesión del nuevo delegado del Gobierno en Cataluña, la gravedad de la situación económica al cifrar en más de 1,3 billones la desviación presupuestaria actual.

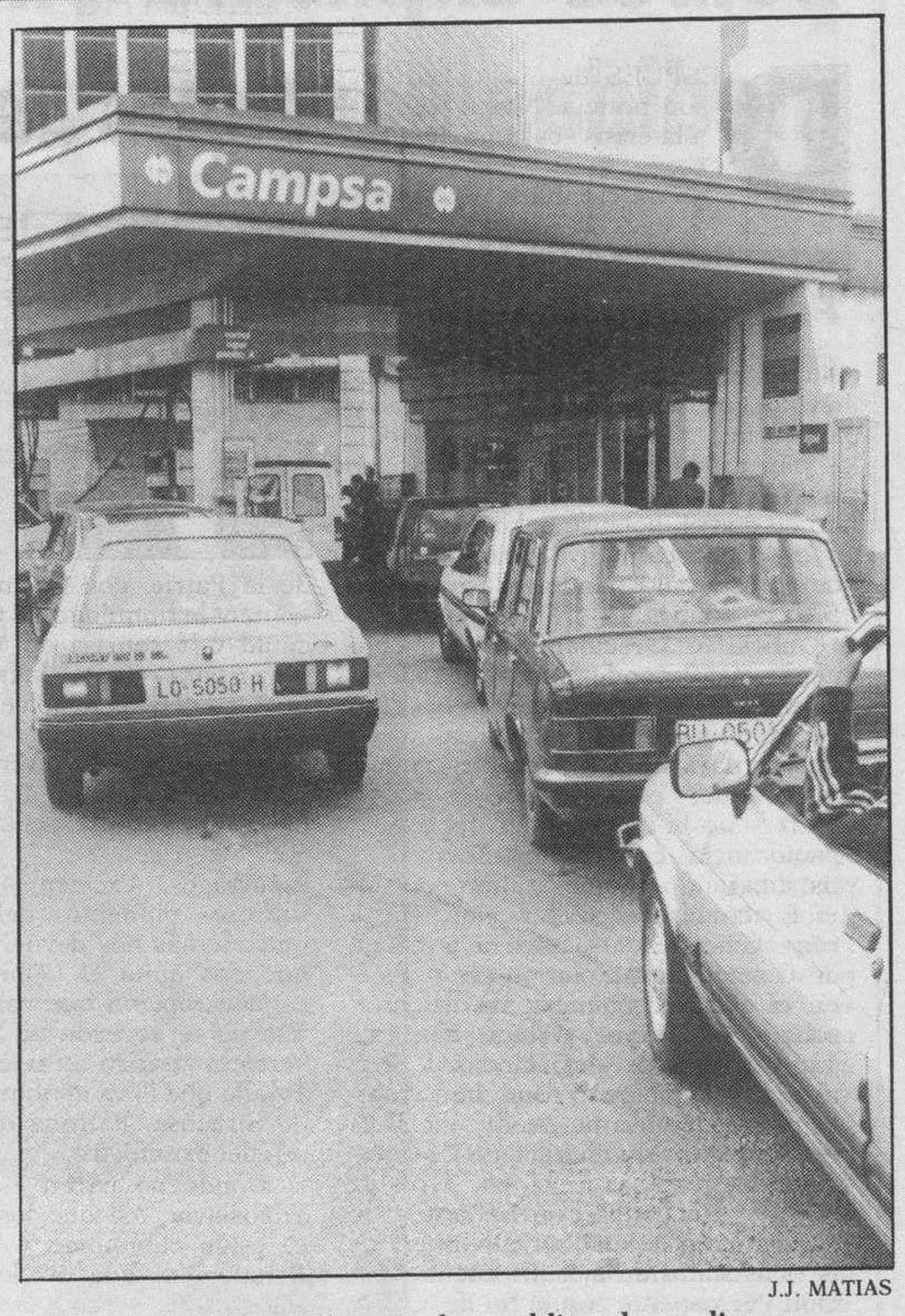

J.J. MATIAS

El Gobierno decidió subir un «duro» el litro de gasolina.

Los ministerios de Obras Públicas e Industria llevarán el peso del recorte presupuestario

A comienzos de 1994 podría incrementarse la fiscalidad en tabaco y alcohol

M.J.A./S.O.

❑ Respecto al desequilibrio de las cuentas públicas en el actual ejercicio se han aprobado recortes del orden de 30.000 millones de pesetas en Obras Públicas, Transportes y Medio Ambiente; y por cuantías inferiores en otros departamentos: 7.000 millones en Industria o 3.000 millones de pesetas en Educación. Según ha comentado el ministro de Comercio y Turismo, Javier Gómez Navarro, «todos los departamentos se verán afectados en cierta medida, por efecto de la solidaridad, pero es voluntad del Gobierno que el ajuste implique menos a los ministerios dedicados al fomento de la actividad».

Además, el Gobierno debatió los contenidos de su propuesta de pacto social y el ajuste presupuestario de sucesivos ejercicios. En cuanto al diálogo social, el Gabinete ya anunció que instará a los interlocutores sociales a una fuerte contención salarial, del orden de seis puntos de poder adquisitivo en los próximos tres años y que sugerirá a los empresarios un compromiso de mantenimiento de las plantillas netas y de contención de los dividendos.

En medio billón de pesetas ha cifrado el vicepresidente Narcís Serra la desviación del gasto en la cobertura del desempleo en el actual ejercicio. El Gobierno no pretende, por ahora, contener este fuerte crecimiento --que en 1994 puede requerir una asignación superior a los dos billones-- con un nuevo decreto de recorte generalizado de prestaciones. De ahí que haya propuesto a los interlocutores sociales una revisión total del sistema.

El Gobierno ha debatido, y así lo planteará a las fuerzas políticas, al igual que ha sugerido a los interlocutores sociales, introducir cambios para incompatibilizar el cobro de altas indemnizaciones con la percepción de prestaciones periódicas, limitar las responsabilidades familiares a cónyuge e hijos para que no incidan otras circunstancias en la condición de beneficiario, vincular el cobro de prestaciones a la involuntariedad de la condición de parado y alentar la búsqueda activa de un puesto de trabajo por los desempleados.

Estos propósitos del Ejecutivo enlazan, directamente, con el horizonte presupuestario para el próximo ejercicio. Por el lado de los gastos, se pretende que las pensiones no pierdan poder adquisitivo, y tampoco se sacrificará la inversión pública, a la que se piensa dedicar cuantía equivalente al 5 % del PIB y de esta proporción concretamente a infraestructuras el equivalente al 2,6 % de esta magnitud.

Por el lado de los ingresos, no existe de momento previsión alguna de incrementar el Impuesto sobre el Valor Añadido. Dado que es imprescindible armonizar la fiscalidad del tabaco y el alcohol con las pautas comunitarias, podría aprovecharse el momento para promover un incremento adicional de la fiscalidad de estos productos con fines recaudatorios a comienzos de año.

El Gobierno, por su parte, asumirá la contención del déficit público mediante la congelación de los salarios de los empleados públicos y el del gasto corriente de los ministerios el próximo año.

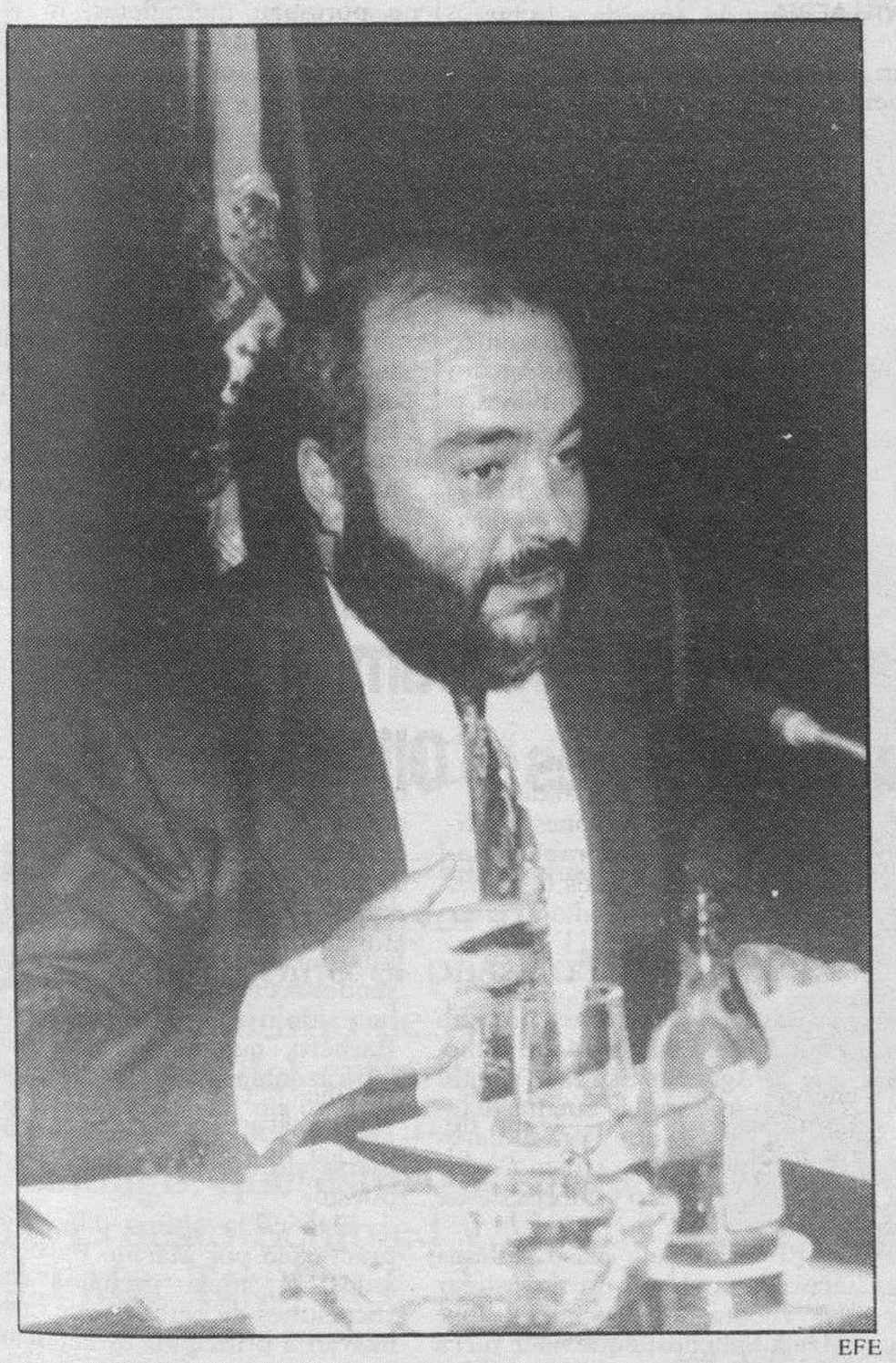

EFE

Javier Gómez Navarro, ministro de Comercio.

M.C.D. 2018

Solbes explicará en el Congreso las medidas económicas del Gobierno

Cascos pide la comparecencia de Felipe González en el Pleno de la Cámara

EFE

Pedro Solbes, ministro de Economía, comparecerá hoy ante el Pleno del Congreso.

❑ **MADRID**/EFE.- El Congreso de los Diputados celebrará hoy Pleno extraordinario, en el que el ministro de Economía y Hacienda, Pedro Solbes, explicará las medidas urgentes del Gobierno ante la crisis económica y dará cuenta de la evolución del presupuesto de 1993 y de la negociación del pacto social con sindicatos y patronal.

Fuentes oficiales confirmaron ayer a Efe la presencia de González en la sesión plenaria, de carácter informativo, solicitada por el Gobierno. También está prevista la asistencia al Pleno del presidente del PP, José María Aznar, y del coordinador general de IU, Julio Anguita.

Las principales fuerzas de la oposición habían solicitado la convocatoria de la Diputación Permanente con el fin de pedir la celebración de un Pleno para tratar la crisis económica, pero la reunión de este órgano, que se constituyó formalmente el pasado viernes, fue suspendida tras conocerse la solicitud del Gobierno.

El Pleno, que comenzará a las diez de la mañana, se iniciará con la exposición del ministro de Economía y a continuación intervendrán los portavoces de los grupos parlamentarios, quienes, según establece el Reglamento de la Cámara Baja, tendrán diez minutos para fijar sus respectivas posiciones.

Posteriormente, el Gobierno tendrá un nuevo turno para contestar las preguntas y observaciones que le hagan las fuerzas políticas. Sin embargo, los grupos no podrán someter a votación resoluciones ni enmiendas al tratarse de una sesión informativa.

El grupo Socialista no ha decidido si intervendrá Solchaga. El PP e IU adelantaron, en declaraciones a Efe, que durante el pleno exigirán al Gobierno que ofrezca datos reales sobre la envergadura de la crisis social y económica que sufre el país.

Este es el segundo Pleno extraordinario que se celebra tras la apertura de la V Legislatura, el 14 de julio. El primero de ellos, celebrado el pasado día 22, se convocó para aprobar un crédito extraodinario de 31.000 millones de pesetas para RTVE.

PETICION DE A. CASCOS

El secretario general del PP, Francisco Alvarez Cascos, afirmó ayer que el «propósito de enmienda debe ser la base de la política económica del Gobierno» y pidió la comparecencia de Felipe González en el Pleno del Congreso convocado para hoy.

En declaraciones a Efe, Alvarez Cascos insistió en que hay dos razones que impulsan al PP a solicitar la comparecencia del Presidente del Gobierno en el Parlamento para explicar las medidas económicas destinadas a superar la crisis.

Según Alvarez Cascos, es «razonable» que si la política económica y de empleo son el principal problema al que se enfrenta el Gobierno, sea González quien explique las propuestas concretas «rectificando la política de Gobiernos anteriores».

Con esta primera razón, según el secretario general popular, ya sería «suficiente» para exigir la comparecencia de González, pero aún existe una segunda, surgida a lo largo de la última semana, durante la cual «se han conocido los datos que definen la crisis y sus causas».

«Así, hoy se conocen los dos billones de desvío presupuestario, consecuencia del descontrol y despilfarro del Gobierno», indicó Alvarez Cascos, quien añadió que «Felipe González mintió descaradamente en la campaña electoral, porque 450 mil millones de estos dos billones corresponden al agujero del INEM para 1991 y 1992, y no han aparecido de la noche a la mañana».

Serra ofrece a Pujol reducir la Administración periférica

❑ **BARCELONA**/EFE.- El vicepresidente del Gobierno, Narcís Serra, ofreció ayer al presidente de la Generalitat, Jordi Pujol, «cooperación y diálogo» y anunció que el Ejecutivo acometerá una reforma de la Administración periférica del Estado para «hacerla más sencilla» y «evitar duplicidades».

El vicepresidente del Gobierno no quiso avanzar si esta reforma de la administración periférica del Estado comportará la supresión de los gobiernos civiles, como ha pedido reiteradamente Pujol, aunque no lo descartó explícitamente y dijo que «de esto ya hablaremos cuando el Consejo de Ministros aborde el tema».

Serra hizo estas afirmaciones en el acto de toma de posesión de Miquel Solans como nuevo delegado del Gobierno en Cataluña en susitución de Francesc Martí Jusmet, acto al que asistió el presidente de la Generalitat.

Ambos políticos se entrevistaron antes y después de este acto, durante el cual el vicepresidente se dirigió de forma reiterada a Pujol cuando se refirió a la necesidad de cooperación y diálogo institucional y al anunciar la reforma de la administración periférica de Estado.

Serra señaló que entre los retos de la nueva legislatura figura el dar «un impulso a la vida autonómica», completando el proceso de transferencias a las CCAA y dotándolas de un nuevo sistema de financiación que incluirá la corresponsabilidad fiscal, además de transformar el Senado en una Cámara de auténtica representación territorial.

«Hay que repensar la administración periférica del Estado para hacerla más sencilla y evitar duplicidades», agregó Serra, quien reiteró que la cooperación entre administraciones a través del diálogo se convierte cada vez más en un requisito necesario para resolver los problemas de los ciudadanos.

Serra pidió a Solans que su labor al frente de la delegación del Gobierno en Cataluña se base precisamente en la cooperación y el diálogo, y agradeció a Pujol que interrumpiera sus vacaciones para asistir al acto institucional.

España encabeza la lista del consumo de licores en países de la Comunidad Europea

❑ **MADRID**/EFE.- España es el país comunitario donde más licores se consumen, seguido de Bélgica y Francia, según un estudio publicado ayer, miércoles, por la firma británica «Gaymer».

En el capítulo de licores se incluyen las bebidas espirituosas obtenidas por destilación, maceración o mezcla de diversas substancias, y compuesta de alcohol, agua, azúcar o esencias aromáticas variadas.

El consumo de vino y de cerveza en España supera ligeramente el promedio de la Comunidad Europea (CE), donde Francia encabeza la lista de países comunitarios en la primera de dichas bebidas, mientras que Alemania ocupa el primer lugar en el caso de la segunda.

El estudio afirma que en los últimos años se han registrado cambios en los hábitos de los británicos, a quienes sitúa entre los bebedores más moderados de la CE.

El juez del «caso Filesa» desestima los recursos de Navarro, Flores y Oliveró

❑ **MADRID**/EFE.- El juez instructor del «caso Filesa», Marino Barbero, ha desestimado los recursos presentados por Carlos Navarro, Alberto Flores y Luis Oliveró contra su reciente decisión de pedir que le fueran remitidas las cuentas bancarias de estos tres inculpados en el caso.

En un auto dictado ayer, Barbero, que investiga una supuesta financiación ilegal del PSOE a través de Filesa, Malesa y Time Export, argumenta que «corresponde al Juez Instructor y no a las partes determinar aquellas diligencias de investigación necesarias para la instrucción».

CUENTAS BANCARIAS

Barbero solicitó, en un auto dictado el pasado 14 de junio, que la Agencia Estatal Tributaria le remitiera las cuentas bancarias de las que son titulares el ex diputado socialista Carlos Navarro, Oliveró y Flores desde 1987.

El juez del «caso Filesa» acordó también no investigar las cuentas del socialista José María Sala hasta que no le fuera concedido el suplicatorio, al estar aforado como parlamentario catalán.

Navarro, Oliveró y Flores interpusieron contra dicho auto sendos recursos de reforma, que han sido inadmitidos ahora por Barbero, quien considera que los razonamientos jurídicos de su auto no han sido desvirtuados, «por lo que debe desestimarse sin más el recurso interpuesto».

Esta es la última diligencia practicada por Marino Barbero antes de iniciar mañana sus vacaciones de verano, que finalizarán a principios de septiembre.

M.C.D. 2018

Diario de Burgos

verano

de diario

EFE

Multitudinario cumpleaños

La reina madre, «la abuela de los británicos» celebró ayer su 93 cumpleaños. Un coro de más de un millar de personas cantó a la madre de la reina Isabel II, quien no defraudó a sus incondicionales admiradores al hacer su ya tradicional aparición en Clarence House.

PAGINA 34

El «Celedón» cumple con la tradición en Vitoria

Varios miles de vitorianos se dieron cita en la plaza de la Virgen Blanca para ver descender al popular muñeco «Celedón», símbolo del inicio de fiestas de la capital alavesa. Centenares de botellas de champán se abrieron y también se fumó el típico puro como apertura de una semana de fiestas que contará con las más variadas actividades para diversión de vitorianos y visitantes, que aumentarán con el fin de semana.

PAGINA 34

El órgano sonó en la parroquia de Belorado

La iglesia parroquial de Santa María la Mayor de Belorado acogió el pasado martes el último de los conciertos del ciclo de órganos en el Camino de Santiago, que estuvo a cargo de Ernesto Schmied y María del Mar Tejadas.

PAGINA 33

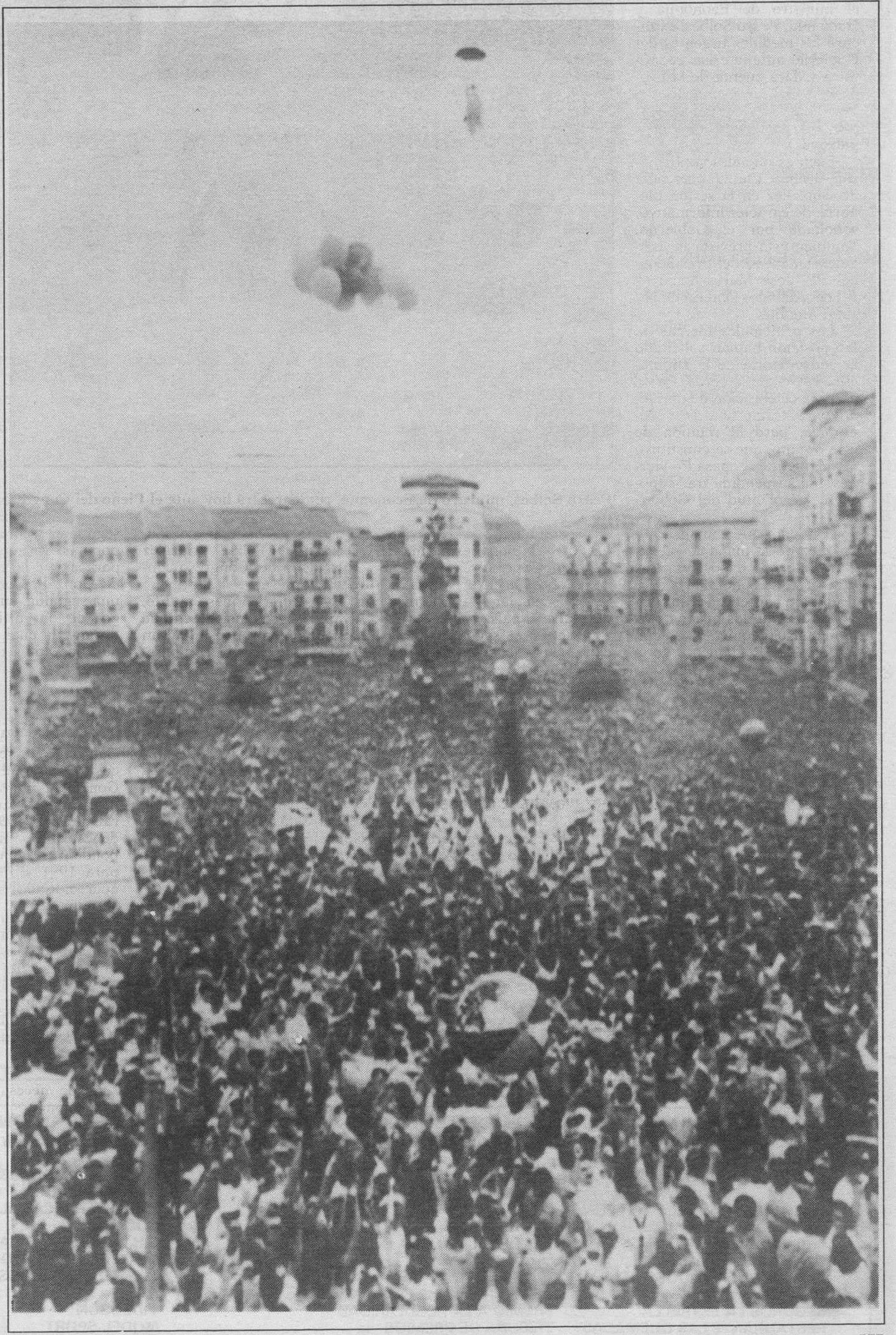

EFE

Los vitorianos cumplieron, un año más, con el tradicional acto de la bajada del Celedón, popular muñeco.

M.C.D. 2018

DIA A DIA

HOY, DIA 5:

NEBREDA

De 17 a 20 horas, juegos populares infantiles.
A las 21,30 horas, baile con el grupo Drakkar.
A la 1 horas, verbena amenizada por la misma orquesta musical.

QUINTANILLA SOBRESIERRA

A las 12 horas, misa en la ermita de Nuestra Señora de las Nieves.
A las 13 horas, tradicional concurso de tortilla.
A las 14 horas, vermut.
A las 17 horas, juegos infantiles.
A las 18 horas, concurso de tuta, rana y mus.
A las 20 horas, baile con el grupo Escarlata.
A las 24 horas, verbena amenizada por la misma orquesta musical.

HUERMECES

A las 10,00 horas, cuarta crono-escalada.

MELGAR DE FERNAMENTAL

II Fiesta verbena en el barrio «El Corrillo».
A las 18,30 horas, juegos infantiles.
A las 22 horas, baile con música de los sesenta a cargo de «Los Faraones» y dulzaineros «Los Castellanos».
A las 0 horas, arroz con leche para todos.

SALAS DE LOS INFANTES

A las 20,15 horas exhibición del trabajo artesanal de de cerámica en las traseras del Palacio Municipal de Cultural.

SANTA INES

A las 19,30 horas, lanzamiento de cohetes como inicio de las fiestas.
A las 0,00 horas, gran verbena con el grupo «Los Cinco Peniques».

VILVIESTRE DEL PINAR

A las 20 horas, Vísperas y Ofrenda de flores a Nuestra Señora del Torrejón.
A las 21 horas, pregón de fiestas a cargo de Federico Sanz, diputado nacional.
A continuación, desfile de peñas en la Plaza Mayor, con la intervención del grupo de dulzaineros «El Caramelo».
Seguidamente, concentración de peñas y público en la plaza del Ayuntamiento con disparo de cohetes.
A las 0,30 horas, verbena amenizada por la orquesta «Salsadanda».

MAÑANA, DIA 6

ARLANZON

A las 20,00 horas, chupinazo, proclamación de las reinas de las fiestas y lectura del pregón, a cargo de Ramón del Hoyo.
A las 20,30 horas, volteo de campanas.
A las 21,00 horas, baile con la orquesta «Chanel».
A las 0,30 horas, verbena y gran chocolatada.

CAMPOLARA

A las 13,30 horas, santa misa.
A las 14 horas, juegos infantiles y campeonato de bolos local.
A las 18,30 horas, partido de futbol: Campolara-Vizcaínos.
A las 20,30 horas, campeonato de bolos local.
A las 21 horas, baile de tarde.
A las 0,30 horas, verbena amenizada por el grupo «Revelación».

COVANERA DEL RUDRON

Disparo de cohetes inicio de las fiestas.
Juegos populares.
A las 21,30 horas, baile con la orquesta «Oropendola».
A la 1,00 horas, verbena.

FRESNO DE RODILLA

A las 0 horas, chupinazo de fiestas y verbena con el grupo «Chamizo».

HUERMECES

Campeonato de bolos, futbito y mus.

NEBREDA

A las 8 horas, dianas a cargo de los dulzaineros de la tierra.
A las 9 horas, chocolatada.
A las 12 horas, misa.
A las 18 horas, procesión al santo.
A las 19 horas, actuación de grupos de danzas «El Enebro».
A las 21,30 horas, baile con el grupo musical Koxkor.
A la 1 horas, verbena amenizada por la misma orquesta.

QUINTANILLA SOBRESIERRA

A las 13 horas, juegos infantiles.
A las 17 horas, futbol infantil.
A las 21 horas, baile con el grupo musical «Sky Blue».
A las 0 horas, verbena amenizada por la misma orquesta.

QUINTANILLA DE LAS VIÑAS

A las 13,00 horas, misa flamenca con procesión.
A las 17,00 horas, campeonato de brisca.
A las 18,00 horas, partido de fútbol juvenil Quintanilla-Cuevas.
A las 21,00 horas, baile de tarde con «Taiwan».
A la 1,00 horas, verbena.

SANTA INES

A las 9,00 horas, dianas y pasacalles.
A las 12,00 horas, misa solemne, con ofrenda floral a los santos Justo y Pastor con procesión y baile tradicional con dulzaineros.
A las 14,00 horas, inauguración del nuevo Ayuntamiento con la presencia de autoridades.
A las 17,00 horas, semifinales de mus, subastado y brisca femenina en el Bar Sede.
A las 17,00 horas, juegos infantiles.
A las 18,30 horas, concurso de dibujo.
A las 20,00 horas, concurso de disfraces infantiles.
A las 21,00 horas, baile con el grupo «Atlantha».
A las 0,00 horas, verbena.

SANTELICES DE VALDEPORRES

A ls 20,30 horas, volteo de campanas, disparo de cohetes y baile.
A las 0,00 horas, gran verbena con el grupo «Zafiro».

VILLAMAYOR DE LOS MONTES

A las 11 horas, dibujo al aire libre y juegos infantiles.
A las 19 horas, campeonato de tuta, mus y brisca.

VILLASILOS

A las 11,00 horas, dianas y pasacalles por las peñas de la localidad.
A las 12,00 horas, concurso de dibujo y juegos infantiles.
A las 18,00 horas, concurso de brisca y mus.
A las 19,00 horas, vuelta ciclista infantil y juegos infantiles.
A las 20,00 horas, semifinales de frontón.
A las 20,30 horas, concurso de tortilla y cata de vino.
A las 23,00 horas, verbena en la plaza mayor y gran chocolatada.

VILVIESTRE DEL PINAR

A las 10 horas, misa rezada.
A las 12,30 horas, misa solemne en la iglesia parroquial.
A las 13,30 horas, fuegos japoneses infantiles.
A las 17,30 horas, finales de Pelota a mano.
A las 20,30 horas, baile público a cargo de «Los Caribeños» en la plaza mayor.
A las 0,30 horas, verbena en la plaza del Ayuntamiento.

Fiestas del Cebollero en Villamayor de los Montes

❑ La localidad de Villamayor de los Montes celebra este fin de semana sus populares fiestas del Cebollero.

Desde el viernes hasta el domingo los miembros de la sociedad recreativa cultural «Los Cebolleros» han organizado multitud de actividades para que todos puedan disfrutar y divertirse.

Los actos programados para el viernes derán comienzo a las once de la mañana con el concurso de dibujo al aire libre y los juegos infantiles, para continuar por la tarde con los tradicionales campeonatos de tuta, mus y brisca.

La jornada del sábado se abre con un original concurso de cebollas y tortillas, en el que todos los participantes se esforzarán por conseguir el plato más sabroso. A las nueve de la noche darán comienzo los bailes de tarde que encontrarán su continuación en la verbena programada para las doce de la noche. Las fiestas alcanzarán su momento cumbre el día 8, jornada que se dedica al cebollero ausente. El día comenzará con la tradicional misa en honor de los cebolleros difuntos, para continuar con bailes populares y la comida de hermandad.

La jornada festiva terminará con un concurso regional de pasodobles en la Plaza de la Villa, que repartirá grandes premios entre las tres parejas ganadoras.

Para terminar las fiestas con alegría, tras la entrega de los diferentes trofeos, se invitará a todos los participantes a un vino español en la Plaza.

La jornada del domingo está dedicada al cebollero ausente. En su honor se ha organizado un concurso de pasodobles

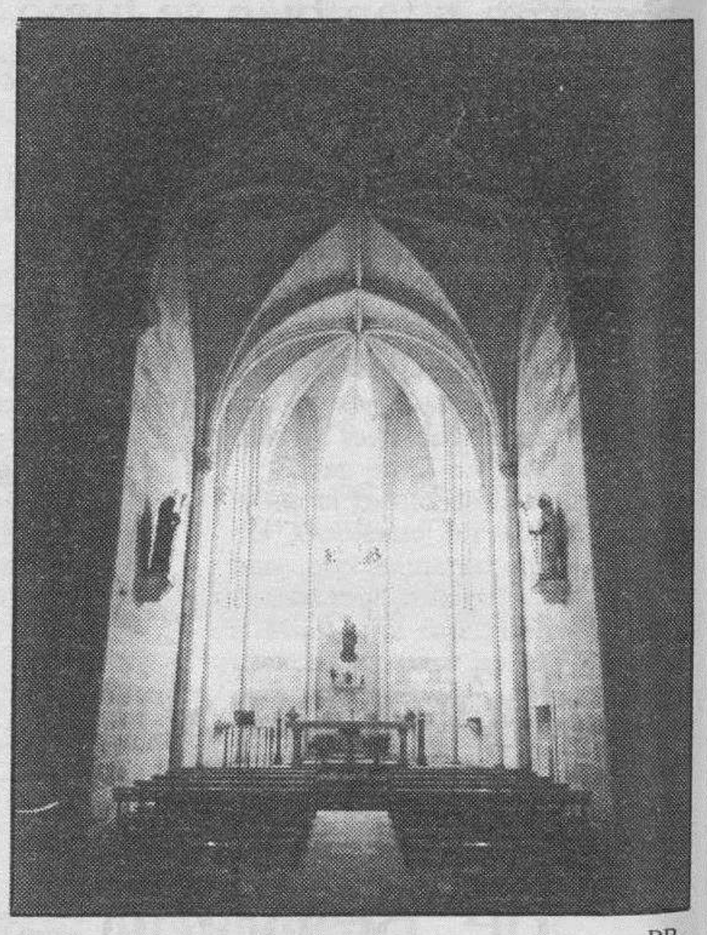

DB

Capilla de Santa María la Real.

LA DIPUTACION PROVINCIAL DE BURGOS AGRADECE LA COLABORACION DE LAS SIGUIENTES FIRMAS PATROCINADORAS EN LA XV EDICION DE LA VUELTA CICLISTA A BURGOS 1993.

DIARIO DE BURGOS:	DIARIO OFICIAL	CAJA DE AHORROS DEL CIRCULO:	GENERAL POR EQUIPOS
COPE:	EMISORA OFICIAL	AUTOCID FORD:	VEHICULO OFICIAL
JUNTA DE CASTILLA Y LEON:		FLORISTERIA CASTILLA:	ENTREGA DE FLORES
CERVEZA SAN MIGUEL:	METAS VOLANTES	COCA-COLA:	CONTROL DE FIRMAS
RIBERA DEL DUERO:	BANDEROLAS LINEA DE META	C.H.D. INFORMATICA:	INFORMATIZACION
CAMARA OFICIAL DE COMERCIO E INDUSTRIA:		AUTO ESCUELA STOP:	
		CIERRES METALICOS:	
PERSIANAS TOR:	GRAN PREMIO DE LA MONTAÑA	DYA:	
SEGUROS LA ESTRELLA:	PREMIO A LA REGULARIDAD	VIDEOSON:	SONORIZACION
RESTAURANTE LAS QUEMADAS:	TRIBUNA DE PREMIOS	MODEL SPORT:	
INMOBILIARIA RIO VENA:	PRIMER NEOPROFESIONAL	ESABE:	SEGURIDAD
IBERDROLA:	ENTREGA DE PREMIOS	JESUS DE LA MUÑOZA-OLIVETTI:	
CAJA DE AHORROS MUNICIPAL:	GENERAL POR EQUIPOS	SISCOPY:	COPIADORA OFICIAL

M.C.D. 2018

VUELTA 93 BURGOS
DIARIO DE BURGOS
DIARIO OFICIAL DE LA VUELTA

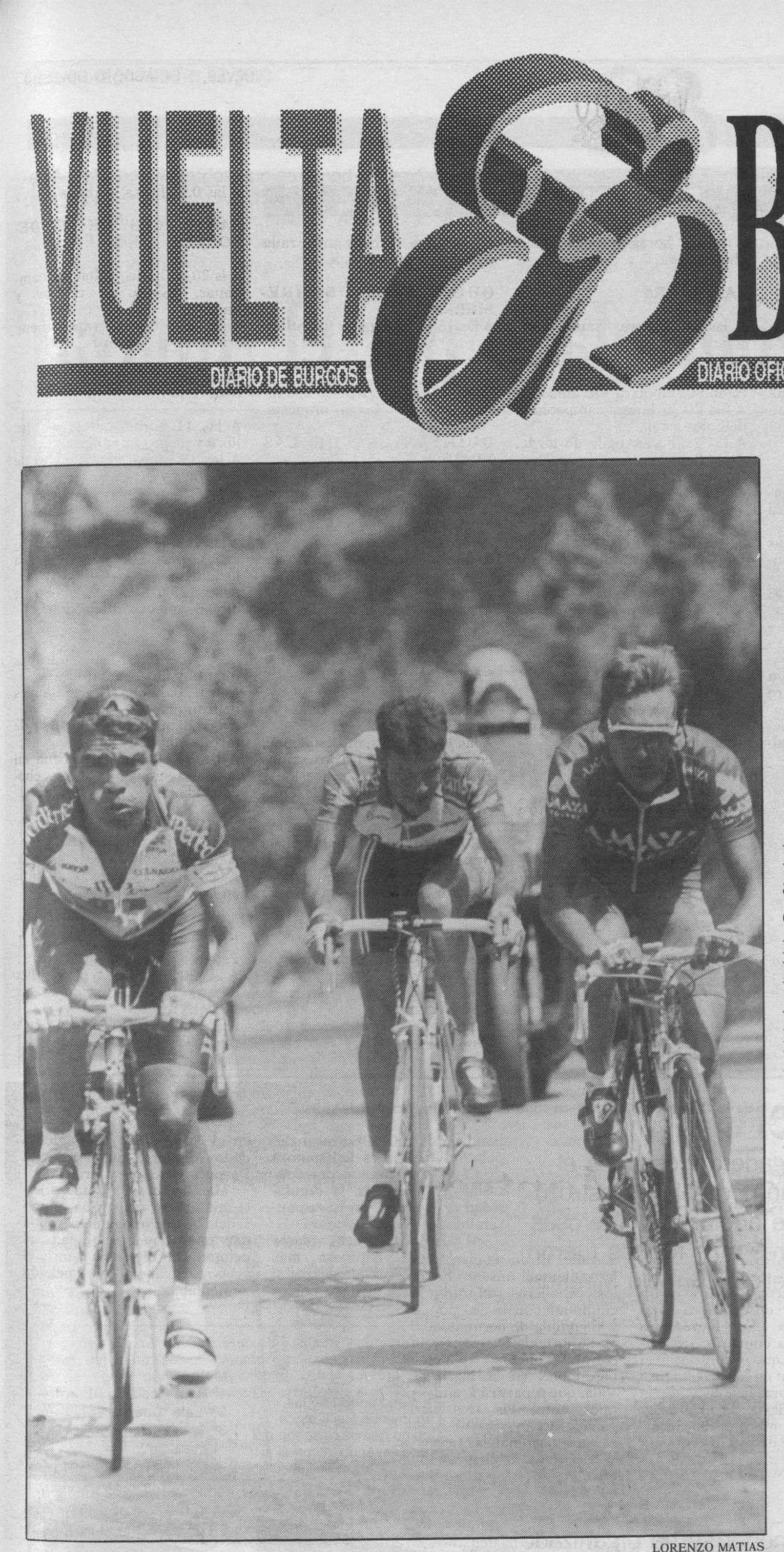

LORENZO MATIAS

Raúl Alcalá, Jean François Bernard y Laudelino Cubino, durante el ascenso a Neila.

Se confirmaron los pronósticos: Lale Cubino, nuevo líder

La etapa «reina» de la Vuelta Ciclista a Burgos, una vez más, ha decidido quien será el ganador final de la ronda burgalesa. Salvo un accidente, hoy Laudelino Cubino, del Seguros Amaya, llegará a Burgos vestido de morado y se proclamará campeón de la decimoquinta edición de la Vuelta Ciclista.

El ascenso a las Lagunas de Neila volvió a resultar una auténtica exhibición de ciclismo. Hubo varios intentos de demarraje, pero todos ellos fueron anulados, pues los hombres de López Cerrón tiraban en bloque.

A falta de tres kilómetros, saltó Lale Cubino, a su rueda se pegó Raúl Alcalá, del Wordperfect, quien tuvo más fuerzas para coronar el ascenso y ganar la etapa. Por su parte, el bejarano fue segundo y consiguió más de un minuto de ventaja sobre el entonces líder Neil Stephens y se puso primero en la general.

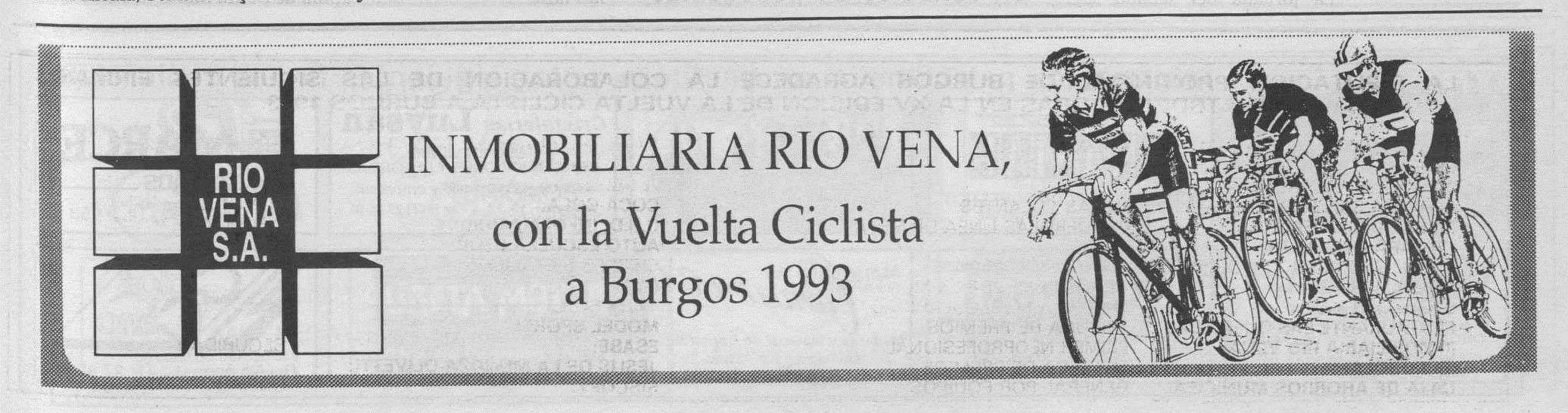

M.C.D. 2018

CRONICA

Como estaba pronosticado, el equipo del Seguros Amaya, perfectamente dirigido por José Luis López Cerrón, controló en todo momento al pelotón. Permitió una larga escapada de cinco hombres, que fue anulada en el Puerto del Cargadero. Entre los escapados se encontraba Piotr Ugrumov, del Mecair. Llegaron a abrir un hueco de casi tres minutos, pero cuando realmente se disputaba la etapa, en el ascenso a las Lagunas de Neila, fueron tres los hombres que sobresalieron: Raúl Alcalá, del Wordperfect, fue primero en la etapa; Laudelino Cubino, del Seguros Amaya, fue segundo y se colocó de líder y Jean François Bernard, del Banesto, fue tercero.

El «morado», controlado por el Amaya

ANA ISABEL ANGULO
LAGUNAS DE NEILA

❑ Un año más, el ascenso a las Lagunas de Neila no defraudo. Fue un auténtico espectáculo, que estuvo presenciado por miles de aficionados. Ganó Raúl Alcalá, pero Laudelino Cubino cogió el liderato, gracias a la soberbia labor que realizó el Seguros Amaya a lo largo de los 171 kilómetros de recorrido.

La Villa Ducal acogió la salida de la etapa reina de la Vuelta Ciclista a Burgos. El espectáculo que se preparó en Lerma volvió a ser tan singular como en anteriores ediciones. Ciento veinte corredores iniciaron la penúltima etapa de la ronda burgalesa. Todos ellos se mostraron muy inquietos durante todo el recorrido.

En los kilómetros iniciales, se produjeron varios saltos, pero ninguno de ellos resultó. El veterano Sean Kelly, del Festina Lotus, fue el primero en intentarlo. Después fue Angel Edo, quien estuvo rodando un tramo en compañía de Kokkerooren. Poco antes de llegar a Quintanilla del Coco fueron neutralizados.

Un kilómetro después, cinco hombres saltaron del pelotón. Su aventura llegó hasta el puerto del Cargadero. Los escapados fueron Néstor Mora, del Kelme; José Antonio Espinosa, del Deporpublic; Franc Tesyssier, del Lotus Festina; Dominiq Krieger, del Telekom y Piotr Ugrumov, del Mecair.

Mientras atravesaban el Sur de la provincia, con un ritmo muy rápido y bien entendidos, empezaron a abrir un hueco considerable. Al paso por La Yecla la ventaja era de más de un minuto. En esta parte del recorrido sorprendió que los hombres de la ONCE tiraran del pelotón. Poco antes de Espinosa de Cerrato su intento por controlar el grueso de la regularidad cesó y pasaron la responsabilidad al Seguros Amaya.

Al paso por la meta volante de Caleruega, Espinosa, más conocido en el mundo del pedal por Quillo y que tuvo sus inicios en el Santisteban de Espinosa de los Monteros, fue el primero. Después Tesyssier y Krieger.

Mientras el sol apretaba fuerte, aunque se registraba la presencia de un viento que permitía dar una mayor «agilidad» al pelotón, la distancia entre el grupo de cabeza y el pelotón aumentaba.

LORENZO MATIAS

Los hombres del Seguros Amaya y de la ONCE controlaron en todo momento la carrera.

El Puerto del Cargadero y después el ascenso a las Lagunas de Neila destrozó al pelotón, donde se anotaron numerosas bajas. Los escaladores más fuertes fueron los primeros, entre ellos, Carmelo Miranda

LA PELICULA DE LA ETAPA

Km 20
Nestor Mora, J. A. Espinosa, Piotr Ugrumov, Franc Tesyssier y Dominiq Kieger.

Km 48
En la meta volante de Caleruega pasan, por este orden: Espinosa, Tesyssier y Krieger.

Km 138
Tesyssier cruza en pimera posición el puerto del cargadero seguido de Néstor Mora y Piotr Ugrumov.

Km 154
J.L. Villanueva es el primero en la meta volante de Quintanar, seguido de Jiménez y Buenahora Hernán.

Km 158
En pleno puerto de las Lagunas de Neila ataca Cubino que se despega del grupo llevándose con él al mejicano Raúl Alcalá.

Meta
1º Raúl Alcalá
2º "Lale" Cubino
3º Jean F. Bernard

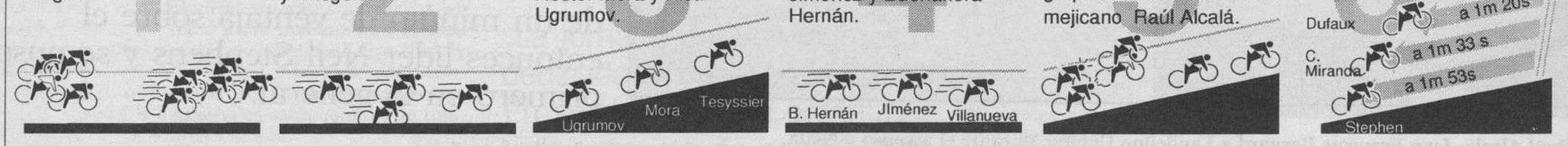

Vuelta a Burgos 93

Información patrocinada por gentileza de las siguientes firmas comerciales

auto-bazar ANAMAR
BICICLETAS - ELECTRODOMESTICOS
Calle Madrid 9 y 11

INURCA
INVERSIONES URBANAS CASTELLANAS, S.A.
Avda. del Cid, 4, 3º D
Tlf. 20 09 21

Cristalerías Luysán
TODO EN VIDRIO
CONSTRUCCIONES Y REFORMAS
Servicios a domicilio y empresas.
Alfareros, 19. Tlf. y Fax (947) 27 36 81
BURGOS

MARCE recambios
Padre Flórez nº 3. Tlf. 21 53 53

CENTRO MATERIAL SANITARIO CEMASA
MOBILIARIO MEDICO
MATERIAL DE LABORATORIO
ORTOPEDIA - ELECTROMEDICINA
Avenida del Cid Campeador, 88
Tfnos. (947) 22 81 54 / 22 81 58

RECONOCIMIENTOS PSICOMEDICOS
REMPSA
PERMISOS DE CONDUCIR Y ARMAS
Lunes a Viernes de 9,30 a 1,30 - 5 a 7,30.
Sábados de 11 a 1.
Avda. del Cid nº 4 - 1 D. Tlf. 20.73.03

ALMACENES Cámara, S.A.
Maderas y Material de Construcción
San Pedro y San Felices, 22.
Tlf. 204041. Fax 271773

DOBLE G INMOBILIARIA
Francisco González Alonso
INMOBILIARIA DOBLE G
Avda. Gral. Yagüe, 15. Duque de Frías, 10 - 1.º
Teléfonos: 23 94 08 - 21 32 54

Ciclos Cano
Dr. Albiñana, 1 - Tlf. 27 42 88

M.C.D. 2018

LORENZO MATIAS

Franc Tasyssier, Piotr Ugrumov, Néstor Mora, Dominiq Krieger y José Antonio Espinosa ascendiendo El Cerro.

Por Peñaranda de Duero llegó a ser de más de tres minutos. Vino el avituallamiento; se repusieron las fuerzas y el Seguros Amaya y la ONCE continuaron trabajando de cara a lograr sus objetivos.

En el magnífico terreno de la zona de Pinares, Uwe Ampler, del Telekom, tuvo que ser atendido, pues tenía molestias en una rodilla. Poco después, se retiró. Era el primero del total de seis corredores que se retiraron. Después entraron «en el coche escoba» Mike Carter, del Subaru; Roberto Torres, del Festina Lotus; Nico Verhoeren, del Histor Laser; Marcel Wust, del Histor Laser –ganador en la etapa que concluyó en Miranda de Ebro– y Etiènne De Wilde, del Telekom.

El fuerte calor y las constantes subidas hicieron estragos en el pelotón.

Los cinco escapados continuaban con cierta ventaja y en el paso por la meta volante de Huerta del Rey fue para Piotr Ugrumov, seguido de Néstor Mora y Krieger.

A partir de aquí empezó la batalla. Empezaba a ascenderse el Puerto del Cerro, de tercera categoría. Julio Cadena, del Kelme, salta del pelotón. Pedalea a un ritmo rápido y muy seguro. Lucha por enlazar con los escapados. Sin embargo, los primeros en coronarlo –Tessysier, Ugrumov y Néstor Mora– son los escapados. El hombre del Kelme llega a adquirir una ventaja de más de un minuto con respecto al pelotón, aunque nunca pudo alcanzar al grupo de cabeza.

La carrera se internó en tierras sorianas, donde la zona de Pinares se muestra en todo su apogeo. Muchas fueron las personas que salieron a la calle para ver y aplaudir a los corredores. El espectáculo que ofrecían era realmente bonito. Primero estaban los escapados, después Julio Cadena y al final, el grueso del pelotón, controlado por la ONCE y Seguros Amaya.

El Cargadero hizo importantes estragos. Los escapados fueron cazados y empezó un auténtico rosario de corredores. El primero en coronarlo fue Tesyssier; seguido de Néstor Mora y Piotr Ugrumov. El descenso fue muy rápido. Los corredores no evitaron en ningún momento el peligro y se lanzaron a tumba abierta. Esto les permitió enlazar y volvió a formarse un grupo compacto.

Ya en tierras burgalesas, otros cinco corredores saltan del pelotón. Son los que habían iniciado la escapada en el kilómetro 20 de carrera –Néstor Mora, Ugrumov, Tesyssier y José Antonio Espinosa– al que se les había unido Lance Armstrong, el campeón de Estados Unidos. Por cierto, este corredor regresó a Burgos desde las Lagunas de Neila en bicicleta. Se quiere preparar muy bien para la Clásica de San Sebastián.

Son los últimos kilómetros y los hombres del Seguros Amaya no quieren que nada se escape a su control. Por ello se estiran y empiezan a atacar en bloque hasta que les dan caza.

Se llegó a Quintanar muy estirados y José Jiménez, del Banesto, se adjudica la meta volante. Por detrás, pasan Piotr Ugrumov y Lance Armstrong. Se empiezan a subir las Lagunas de Neila. El espectáculo llega a su máximo apogeo. Todo los hombres luchan. Primero lo hace Lance Armstrong, quien pronto es superado; después Jean François Bernard. El hombre del Banesto lucha por que no le ganen metros Lale Cubino, que acababa de saltar, y Raúl Alcalá, que se había pegado a rueda del bejarano.

Las fuerzas le fallan. El hachazo de Alcalá lo sigue Cubino, pero no el francés. Falta sólo un kilómetro para llegar a la meta, que está llena de aficionados, Alcalá vuelve a saltar y Cubino no puede. Al final, triunfo de Raúl Alcalá en las Lagunas y Lale Cubino, nuevo líder de la Vuelta a Burgos.

En Neila, primero saltó Jean François Bernard; después Lale Cubino y a su rueda se pegó Raúl Alcalá. El mexicano pegó un hachazo al que respondió el bejarano, pero no el francés. Alcalá hizo el último esfuerzo y Lale no pudo seguirle, coronando el puerto de primera categoría en segundo lugar

EL TERRENO

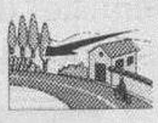

❑ El recorrido de la quinta etapa de la Vuelta es de auténtico lujo. Los primeros kilómetros, totalmente llanos y después comienzan las dificultades montañosas.

Primero, un buen aperitivo, el Puerto del Cerro; después algo más fuerte, El Cargadero –con un descenso muy peligroso– y, por último, el plato fuerte: diez kilómetros de constante ascensión.

Al finalizar de escalar este puerto de Primera Categoría, se llega a las magníficas y nunca suficientemente alabadas, Lagunas de Neila.

LA CLAVE

❑ Todos los ascensos son importantes, pero ayer se llegó al definitivo: las Lagunas de Neila. El corredor que consiguiera un buen tiempo al coronar esta dificultad montañosa, tenía muchas posibilidades de vestir de morado, pues las diferencias no eran grandes en la general.

Todos los corredores lo sabían, por ello, los hombres trabajaron duro para «sus jefes de filas».

En los últimos kilómetros, ellos, los favoritos, fueron los que tuvieron que realizar el gran esfuerzo para llegar en buen lugar a la meta.

LA DESGRACIA

❑ En la etapa reina, la desgracia está en los seis hombres que se tuvieron que retirar. Los motivos fueron diversos, pero sobre todo abandonaron la carrera debido a las dificultades en el recorrido.

Esos hombres fueron Uwe Ampler y Etiénne de Wilde, del Telekom; Nico Verhoeren y Marcel Wust, del Histor Laser; Roberto Torres, del Festina Lotus y Mike Carte, del Subaru.

Ninguno de ellos podrá tomar hoy la salida en la última etapa de la Vuelta a Burgos.

M.C.D. 2018

La escapada de los favoritos de la Vuelta, ya en la ascensión al bello paraje de las Lagunas de Neila, fue el punto culminante de la jornada. Tras varios intentos, Alcalá y Cubino materializaron la huida consiguiendo la victoria de etapa y el liderato.

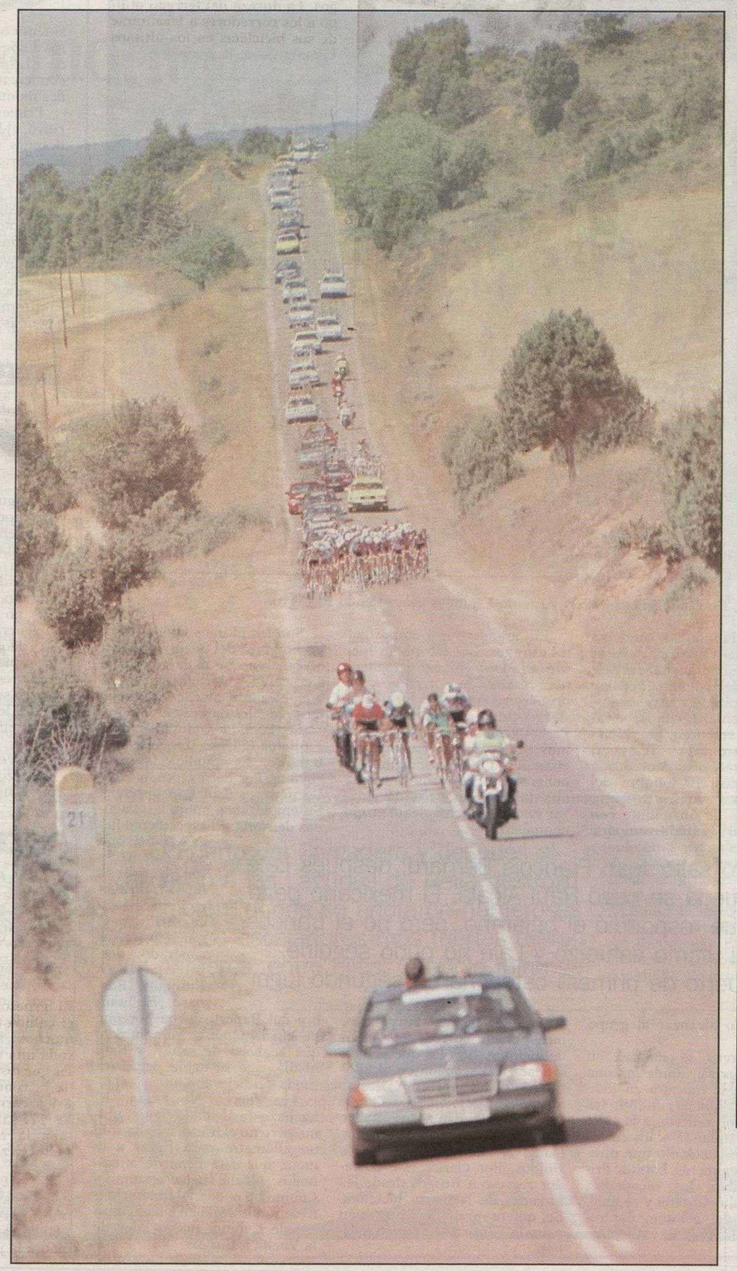

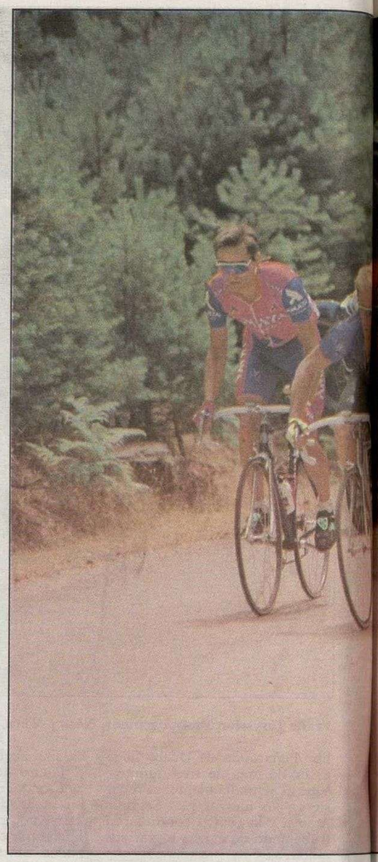

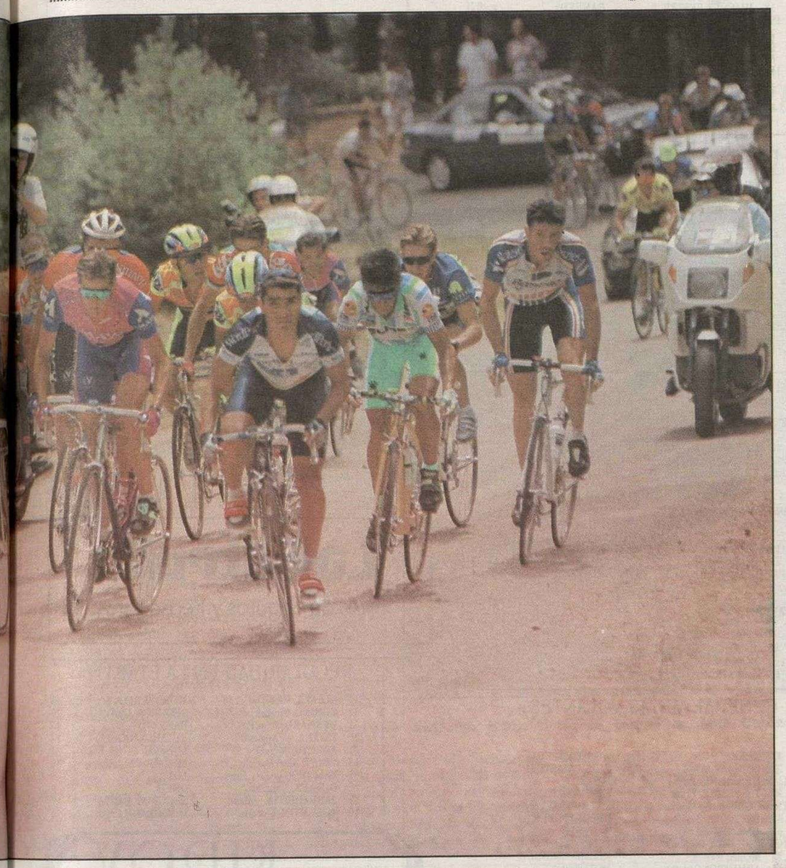

Ya antes de la salida los técnicos prepararon sus equipos de cara a la jornada más dura de esta XV edición de la Vuelta a Burgos. La dureza del terreno obligó a los corredores a levantarse de sus bicicletas en los últimos kilómetros de la ascensión.

REPORTAJE FOTOGRAFICO: LORENZO Y JESUS J. MATIAS

Ayer se disputó la etapa más dura y esperada de la Vuelta. Se presumía que ésta iba a ser una de las jornadas más emocionantes y así fue. La belleza del paisaje no distrajo la mirada de los allí congregados, atentos en todo momento al pelotón, que rodó estirado a lo largo y ancho de las tierras burgalesas.

Los primeros escapados de la jornada no pudieron culminar su aventura en victoria. Sí aprovechó en cambio su oportunidad Lale Cubino, cuya esposa esperaba su llegada en línea de meta.

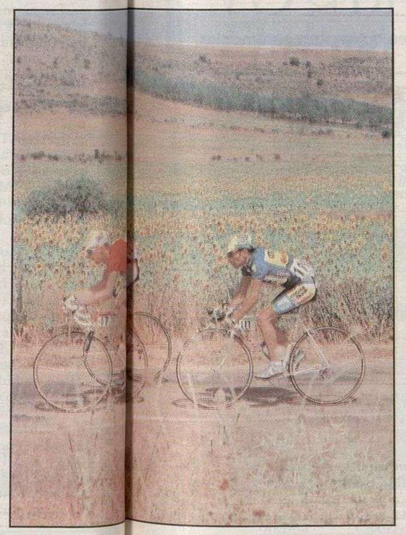

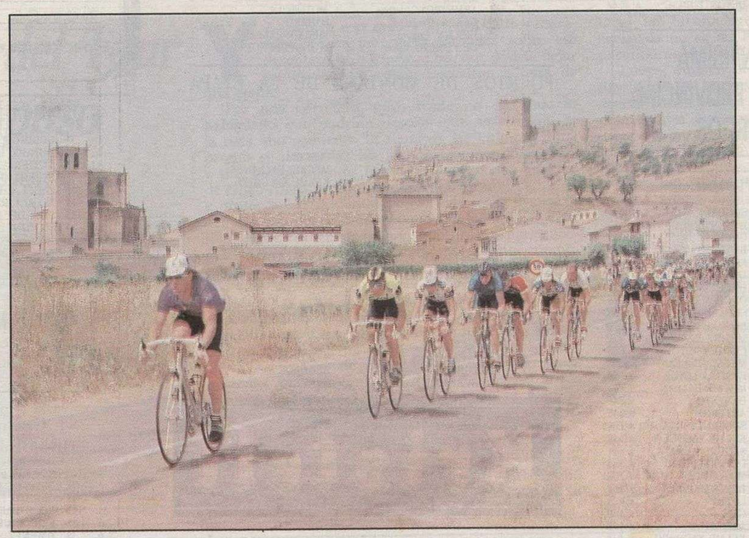

El grueso del pelotón recibió el caluroso recibimiento de los muchos aficionados que, en cada una de las localidades por las que discurrió la quinta etapa de la ronda, animó y aplaudió a los corredores a lo largo de los 171 kilómetros de que constaba la etapa. El énfasis del público caló hondo en los ciclistas, que, pese a las altas temperaturas, impusieron un frenético ritmo que junto a los múltiples demarrajes de los participantes, dotó de gran emoción a la jornada.

metalplástica PERICA, s.l.
CARPINTERIA DE ALUMINIO
EXPOSICION Y VENTA: CALZADAS, 4 TELF. 27 12 63
TALLERES: FRANCISCO SALINAS, 57 TELF. 20 48 48 - FAX 27 50 66 BURGOS

BAR AZALEA
ESPECIALIDAD EN PINCHOS Y MEJILLONES
JULIAN TOVAR VARONA
C/. Legión Española, 5 Bajo
Teléfono 27 33 54 - 09001 BURGOS

J. GONZALEZ
joyero
zatorre, 3 telf. 26 17 14 Burgos

DISTRIBUCIONES
E. OSCAR BUENO
CERVEZAS DAMM
RIOJA DAVID MORENO
Fco. García Lorca, 7 - Telf. 22 92 74

Bar Villadiego
Calle Casillas, 9 – Telf. 26 61 62
09002 - BURGOS

Ciclos García
RAZESA ORBEA GAC
VENTA Y REPARACION DE BICICLETAS
PASAJE ISAAC ALBENIZ, 2
Teléfono 23 88 87

ORDOÑEZ
MUEBLES DE ESTILO
EBANISTERIA
EXPOSICION Y TALLERES:
FRANCISCO SALINAS, 22 - TELF. 26 90 26
09003 BURGOS

Neumáticos Fernández
EQUILIBRADO, REPARACION Y VENTA DE NEUMATICOS
ALINEACION DE DIRECCIONES
C/. GENERAL MOLA, 7 - TELF. 26 14 47
09002 BURGOS

Cristalerias Luysán
TODO EN VIDRIO
CONSTRUCCIONES Y REFORMAS
Alfareros, 19
Telf. y Fax (947) 27 36 81 BURGOS

USTED ES EL PRIMERO
PARA LA ESTRELLA, S.A. DE SEGUROS Y REASEGUROS, USTED ES SIEMPRE EL PRIMERO.
POR ESO HEMOS DISEÑADO NUEVOS SEGUROS
– AUTOMOVILES – MULTIRRIESGO – HOGAR – COMERCIO – PYME
– EXPLOTACIONES AGRICOLAS Y TAMBIEN JUBILACION Y VIDA
SEA EL PRIMERO EN BENEFICIARSE DE NUESTRAS MEJORES GARANTIAS Y PRECIOS.
CON LA ESTRELLA USTED SERA EL PRIMERO, AUNQUE VENGA EL ULTIMO
PATROCINAMOS EL PREMIO A LA REGULARIDAD
La Estrella
S. A. de Seguros y Reaseguros

M.C.D. 2018

CLASIFICACIONES

LAND ROVER
ROVER
TALLERES FAUSTO
Avda. de la Constitución, 5
Teléfono 22 35 44 - BURGOS

INDIVIDUAL ETAPA

1	11	ALCALA, Raúl	WORDPERFECT	4:27:58
2	51	CUBINO, Laudelino	SEGUROS AMAYA	a: 0:21
3	31	BERNARD, Jean F.	BANESTO	a: 0:27
4	75	TRIANA G. Augusto	KELME-XACOBEO	a: 0:51
5	121	ARROYO, Miguel	SUBARU	a: 1:02
6	114	VOLPI, Alberto	MECAIR-BALLAN	a: 1:07
7	135	VAN DE LAER, Jim	LOTTO	a: 1:07
8	2	DUFAUX, Laurent	ONCE	a: 1:10
9	52	ZARRABEITIA, Mikel	SEGUROS AMAYA	a: 1:22
10	112	ARGENTIN, Moreno	MECAIR-BALLAN	a: 1:26
11	25	ESPINOSA, Francisco	CLAS-CAJASTUR	a: 1:28
12	4	MARTINEZ, Miguel A.	ONCE	1:28
13	**151**	**MIRANDA, Carmelo**	**ARTIACH**	**a: 1:33**
14	92	LINO, Pascal	FESTINA-LOTUS	a: 1:40
15	117	BOBRIK, Uladislav	MECAIR-BALLAN	a: 1:52
16	3	STEPHENS, Neil	ONCE	a: 1:53
17	124	NAMTUEDT BO, Andre	SUBARU	a: 2:07
18	134	ROOSEN, Luc	LOTTO	a: 2:16
19	36	RODRIGUEZ MAGRO, J.	BANESTO	a: 2:25
20	54	MURGUIALDAI, Javier	SEGUROS AMAYA	a: 2:45
21	78	BENITEZ, Francisco	KELME-XACOBEO	a: 2:45
22	143	ROUS, Didier	GAN	a: 2:55
23	154	RIDAURA, Vicente	ARTIACH	a: 2:55
24	43	GARCIA, Federico	DEPORTPUBLIC	a: 2:55
25	74	HERNAN, Buenahora	KELME-XACOBEO	a: 2:55
26	48	CEREZO, Francisco	DEPORTPUBLIC	a: 3:16
27	62	NORM, Alvis	MOTOROLA	a: 3:36
28	22	VILLANUEVA, J.L.	CLAS-CAJASTUR	a: 4:08
29	27	USABIAGA, Xavier	CLAS-CAJASTUR	a: 4:12
30	71	GARCIA C., Ignacio	KELME-XACOBEO	a: 4:15
31	66	LARSEN, Steve	MOTOROLA	a: 4:40
32	26	FERNANDEZ, Manuel	CLAS-CAJASTUR	a: 5:03
33	23	URIA, José Manuel	CLAS-CAJASTUR	a: 5:03
34	123	ZAMANA, Cezary	SUBARU	a: 5:35
35	63	STENERSEN, Bjorn	MOTOROLA	a: 5:35
36	16	MOREEKS, Sammie	WORDPERFECT	a: 6:09
37	125	BOHEN, Bart	SUBARU	a: 6:09
38	142	SIMON, Jerome	GAN	a: 6:09
39	6	AHEDO, José María	ONCE	a: 6:09
40	61	ARMSTRONG, Lance	MOTOROLA	a: 6:22
41	34	SANTAMARIA, José L.	BANESTO	a: 6:28
42	65	HUNDERTMARCK, Kai	MOTOROLA	a: 6:45
43	64	BISHOP, Andy	MOTOROLA	a: 6:54
44	67	MANIN, Cristophe	MOTOROLA	a: 6:54
45	152	CHOZAS, Eduardo	ARTIACH	a: 6:54
46	113	IMBODEN, Hainz	MECAIR-BALLAN	a: 7:26
47	145	GOUVENOU, Thierry	GAN	a: 8:12
48	153	GUTIERREZ, Alfonso	ARTIACH	a: 8:59
49	38	JIMENEZ SASTRE, J.	BANESTO	a: 8:59
50	115	BERZIN, Eugeni	MECAIR-BALLAN	a: 10:09
51	21	SIERRA, Roberto	CLAS-CAJASTUR	a: 10:40
52	94	EARLY, Martin	FESTINA-LOTUS	a: 10:40
53	53	MAURI, Melchor	SEGUROS AMAYA	a: 10:40
54	85	LAURENT, Thierry	HISTOR LASER	a: 10:40
55	41	BLANCO VILLAR, J.	DEPORTPUBLIC	a: 10:40
40	38	JIMENEZ SASTRE, J.	BANESTO	a: 10:21
41	152	CHOZAS, Eduardo	ARTIACH	a: 10:23
42	23	URIA, José Manuel	CLAS-CAJASTUR	a: 10:46
43	64	BISHOP, Andy	MOTOROLA	a: 10:49
44	63	STENARSEN, Bjorn	MOTOROLA	a: 10:50
45	153	GUTIERREZ, Alfonso	ARTIACH	a: 11:06
46	6	AHEDO, José María	ONCE	a: 11:23
47	5	DIAZ ZABALA, Herm.	ONCE	a: 11:53
48	41	BLANCO VILLAR; J.	DEPORTPUBLIC	a: 12:31
49	113	IMBODEN, Hainz	MECAIR-BALLAN	a: 12:34
50	42	GALARRETA, Carlos	DEPORTPUBLIC	a: 12:37
51	85	LAURENT, Thierry	HISTOR LASER	a: 12:52
52	115	BERZIN, Eugeni	MECAIR-BALLAN	a: 13:12
53	35	LEZAUN, Roberto	BANESTO	a: 13:27
54	94	EARLY, Martin	FESTINA-LOTUS	a: 13:34
55	37	ARRIETA, José Luis	BANESTO	a: 13:36
56	76	CADENA, Julio César	KELME-XACOBEO	a: 13:42
57	21	SIERRA, Roberto	CLAS-CAJASTUR	a: 13:43
58	145	GOUVENOU, Thierry	GAN	a: 13:44
59	138	VAN PETEGEM, Peter	LOTTO	a: 13:45
60	111	UGRUMOV, Piotre	MECAIR-BALLAN	a: 13:46
61	44	ANGUITA, Eleuterio	DEPORTPUBLIC	a: 13:57
62	157	CLAVERO, Daniel	ARTIACH	a: 14:30
63	32	PHILIPOT, Fabrice	BANESTO	a: 14:32
64	16	MOREELS, Sammie	WORDPERFECT	a: 14:50
65	68	SCHUR, Jan	MOTOROLA	a: 14:52
66	7	DIAZ DE OTAZU, L. M.	ONCE	a: 15:34

METAS VOLANTES DE LA ETAPA

CALERUEGA

1	47	ESPINOSA, José A.	DEPORTPUBLIC	3
2	97	TESISSYER, Franc.	FESTINA-LOTUS	2
3	107	KRIEGER, Dominik	TELEKOM	1

HUERTA DEL REY

1	111	UGRUMOV, Piotre	MECAIR-BALLAN	3
2	73	MORA, Nestor	KELME-XACOBEO	2
3	107	KRIEGER, Dominik	TELEKOM	1

QUINTANAR DE LA SIERRA

1	38	JIMENEZ SASTRE, J.	BANESTO	3
2	111	UGRUMOV, Piotre	MECAIR-BALLAN	2
3	61	ARMSTRONG, Lance	MOTOROLA	1

GENERAL METAS VOLANTES

1	17	DEKKER, Dik	WORDPERFECT	19
2	24	COELLO, Julio	CLAS-CAJASTUR	14
3	131	HERRINNE, Pierre	LOTTO	12
4	97	TESYSSIER, Franc	FESTINA-LOTUS	8
5	111	UGRUMOW, Piotre	MECAIR-BALLAN	5
6	47	ESPINOSA, José A.	DEPORTPUBLIC	3
7	38	JIMENEZ SASTRE, J	BANESTO	3
8	107	KRIEGER, Dominik	TELEKOM	2
9	73	MORA, Nestor	KELME-XACOBEO	2
10	61	ARMSTRONG, Lance	MOTOROLA	1
11	127	BAKER, Daren	SABARU	1
12	115	BERZIN, Eugeni	MECAIR-BALLAN	1
13	15	DE KONING, Louis	WONDPERFECT	1

PUERTOS DE MONTAÑA DE LA ETAPA

Puerto del Cerro

1	97	TESISSYER, Franc.	FESTINA	3
2	111	UGRUMOV, Piotre	MECAIR-BALLAN	2
3	73	MORA, Néstor	KELME-XACOBEO	1

Puerto del Cargadero

1	97	TESISSYER, Franc.	FESTINA-LOTUS	6
2	73	MORA, Néstor	KELME-XACOBEO	5
3	111	UGRUMOV, Piotre	MECAIR-BALLAN	4

Laguna Negra

1	11	ALCALA, Raúl	WORDPERFECT	10
2	51	CUBINO, Laudelino	SEGUROS AMAYA	9
3	31	BERNARD, Jean F.	BANESTO	8

Kristell

GENERAL DE LOS PUERTOS DE MONTAÑA

1	97	TESYSSYER, Franc.	FESTINA-LOTUS	18
2	51	CUBINO, Laudelino	SEGUROS AMAYA	15
3	11	ALCALA, Raúl	WOLDPERFEC	10
4	75	TRIANA G., Augusto	KELME-XACOBEO	9
5	135	VAN DE LAER, Jim	LOTTO	9
6	31	BERNARD, Jean F.	BANESTO	8
7	121	ARROYO, Miguel	SUBARU	6
8	2	DUFAUX, Laurent	ONCE	6
9	73	MORA, Néstor	KELME-XACOBEO	6
10	111	UGRUMOV, Piotre	MECAIR-BALLAN	6

TOR
PERSIANAS • VENTANAS PVC
GRADULUX
un producto HunterDouglas

EQUIPOS EN LA ETAPA

1	MECAIR-BALLAN	13:28:19
2	SEGUROS AMAYA	a: 03
3	ONCE	a: 06
4	KELME-XACOBEO	a: 2:06
5	SUBARU	a: 4:19

C.A.M.
CIRCULO
C.A.C.

GENERAL POR EQUIPOS

1	ONCE	55:34:38
2	SEGUROS AMAYA	a: 1:44
3	MECAIR-BALLAN	a: 2:32
4	KELME-XACOBEO	a: 4:42
5	SUBARU	a: 7:12

La Estrella
S.A. de Seguros y Reaseguros.

REGULARIDAD EN LA ETAPA

1	11	ALCALA, Raúl	WORDPERFECT	25
2	51	CUBINO, Laudelino	SEGUROS AMAYA	20
3	31	BERNARD, Jean F.	BANESTO	16
4	75	TRIANA, G. Augusto	KELME-XACOBEO	14
5	121	ARROYO, Miguel	SUBARU	12
6	114	VOLPI, Alberto	MECAIR-BALLAN	10
7	135	VAN DER LAER, Jim	LOTTO	9
8	2	DUFAUX, Laurent	ONCE	8
9	52	ZARRABEITIA, Mikel	SEGUROS AMAYA	7
10	112	ARGENTIN, Moreno	MECAIR-BALLAN	6

NOVIOS KIROV
Especialistas en trajes para ceremonias.
Paloma, 20

GENERAL DE LA REGULARIDAD

1	51	CUBINO, Laudelino	SEGUROS AMAYA	45
2	2	DUFAUX, Laurent	ONCE	42
3	153	GUTIERREZ, Alfonso	ARTIACH	41
4	3	STEPHENS, Neil	ONCE	35
5	106	ZABEL, Erik	TELEKOM	32
6	11	ALCALA, Raúl	WORDPERFECT	30
7	135	VAN DE LAER, Jim	LOTTO	29
8	4	MARTINEZ, Miguel A.	ONCE	28
9	75	TRIANA, G. Augusto	KELME-XACOBEO	26
10	5	DIAZ ZABALA, Herm.	ONCE	25

RIO VENA S.A.
INMOBILIARIA RIO VENA, S.A.
Experiencia - Calidad - Seriedad
Plaza Virgen del Manzano, 2 - BURGOS

EXCELENTISIMA DIPUTACION PROVINCIAL DE BURGOS

GENERAL INDIVIDUAL

1	51	CUBINO, Laudelino	SEGUROS AMAYA	18:30:26
2	11	ALCALA, Raúl	WORDPERFECT	a: 0:32
3	2	DUFAUX, Laurent	ONCE	a: 0:43
4	31	BERNARD, Jean F.	BANESTO	a: 0:46
5	75	TRIANA G., Augusto	KELME-XACOBEO	a: 1:05
6	135	VAN DE LAER, Jim	LOTTO	a: 1:09
7	4	MARTINEZ, Miguel A.	ONCE	a: 1:11
8	3	STEPHENS, Neil	ONCE	a: 1:26
9	121	ARROYO, Miguel	SUBARU	a: 1:30
10	52	ZARRABEITIA, Miguel	SEGUROS AMAYA	a: 1:30
11	114	VOLPI, Alberto	MECAIR-BALLAN	a: 1:36
12	25	ESPINOSA, Francisco	CLAS-CAJASTUR	a: 1:54
13	112	ARGENTIN, Moreno	MECAIR-BALLAN	a: 1:55
14	92	LINO, Pascal	FESTINA-LOTUS	a: 1:57
15	117	BOBRIK, Uladislav	MECAIR-BALLAN	a: 2:21
16	36	RODRIGUEZ MAGRO, J.	BANESTO	a: 2:44
17	**151**	**MIRANDA, Carmelo**	**ARTIACH**	**a: 2:48**
18	124	NAMTUEDT BO, Andre	SUBARU	a: 2:54
19	78	BENITEZ, Francisco	KELME-XACOBEO	a: 3:18
20	54	MURGUIALDAI, Javier	SEGUROS AMAYA	a: 3:34
21	43	GARCIA, Federico	DEPORTPUBLIC	a: 3:35
22	62	NORM, Alvis	MOTOROLA	a: 3:38
23	48	CEREZO, Francisco	DEPORTPUBLIC	a: 3:56
24	134	ROOSEN, Luc	LOTTO	a: 4:25
25	143	ROUS, Didier	GAN	a: 4:30
26	154	RIDAURA, Vicente	ARTIACH	a: 4:35
27	74	HERNAN, Buenahora	KELME-XACOBEO	a: 4:39
28	71	GARCIA C., Ignacio	KELME-XACOBEO	a: 4:59
29	26	FERNANDEZ, Manuel	CLAS-CAJASTUR	a: 5:29
30	66	LARSEN, Steve	MOTOROLA	a: 6:13
31	27	USABIAGA, Xavier	CLAS-CAJASTUR	a: 6:34
32	123	ZAMANA, Cezary	SUBARU	a: 6:41
33	125	BOHEN, Bart	SUBARU	a: 7:02
34	22	VILLANUEVA, J. L.	CLAS-CAJASTUR	a: 7:06
35	142	SIMON, Jerome	GAN	a: 7:50
36	67	MANIN, Cristophe	MOTOROLA	a: 8:04
37	34	SANTAMARIA, José L.	BANESTO	a: 8:34
38	61	ARMSTRONG, Lance	MOTOROLA	a: 9:21
39	65	HUNDERTMARCK, Kai	MOTOROLA	a: 9:44

GENERAL INDIVIDUAL DE LOS NEOPROFESIONALES

1	117	BOBRIK, Uladislav	MECAIR-BALLAN	18:32:47
2	78	BENITEZ, Francisco	KELME-XACOBEO	a: 0:57
3	48	CEREZO, Francisco	DEPORTPUBLIC	a: 1:35
4	143	ROUS, Didier	GAN	a: 2:09
5	26	FERNANDEZ, Manuel	CLAS-CAJASTUR	a: 3:08
6	38	JIMENEZ SASTRE, J.	BANESTO	a: 7:60
7	115	BERZIN, Eugeni	MECAIR-BALLAN	a: 10:51
8	37	ARRIETA, José Luis	BANESTO	a: 11:15
9	157	CLAVERO, Daniel	ARTIACH	a: 12:09
10	47	ESPINOSA, José A.	DEPORTPUBLIC	a: 15:32
11	28	GARCIA, José Manuel	CLAS-CAJASTUR	a: 16:13
12	77	EDO ALSINA, Angel	KELME-XACOBEO	a: 19:34
13	87	NELUBIN, Dimitri	HISTOR LASER	a: 19:49
14	8	GARCIA, A., Francisco	ONCE	a: 22:09
15	106	ZABEL, Erik	TELEKOM	a: 22:40
16	84	TALMANT, Gilles	HISTOR LASER	a: 23:31
17	13	DAELMAN, Ronny	WORDPERFECT	a: 27:28
18	105	WESEMAN, Steffen	TELEKOM	a: 32:58

OPEL GM OPEL
AUTOMOVILES PEDROSA
Ctra. Madrid - Irún, km. 244. Tlf. 22 77 67
NUEVO OPEL CORSA ¡MI COCHE!
Desde 1.048.000 pts.

M.C.D. 2018

ENTREVISTAS

RAUL ALCALA/El ganador de la etapa

«Creo que Cubino, a pesar de su ataque, estaba un poco flojo y entonces escapé a la meta»

CRISTINA VIVAR
LAGUNAS DE NEILA

❑ El jefe de filas del equipo Wordperfert, Raúl Alcalá ha sido el vencedor de la etapa reina con final en las Lagunas de Neila. La pelea de la jornada estaba bastante clara. Si Cubino no se imponía y realizaba un gran esfuerzo, no tenía opciones de cara a la general. Aunque el vencedor de la etapa ha sido el mejicano Alcalá, el corredor del Amaya ha cumplido su objetivo y se ha impuesto el maillot morado.

Raúl Alcalá, que tiene previsto retirarse el próximo año y volver a su país natal, ha querido adjudicarse una victoria en esta prueba internacional a Burgos, para saldar una temporada no muy exitosa: «Me he encontrado con muchas fuerzas y aunque sabía que era una llegada bastante difícil, lo he logrado y estoy muy feliz».

La carrera se rompió en el kilómetro 35, pero en ningún momento preocupó al vencedor: «Sabía que era una llegada de etapa muy dura y que no podría prosperar. Además el pelotón antes de subir, llegaba muy derrotado y yo venía con muchas posibilidades igual que el gran escalador Cubino»

La etapa se rodó a mucha velocidad desde los primeros minutos, pero la clave ha estado en los últimos cinco kilómetros que disputaron los adelantados de la carrera, Alcalá declaraba, «ha atacado Bernard, y Zarrabeitia impuso un buen ritmo. Fue entonces cuando vi a Cubino que venía bastante bien y Neil Sthepen aguantaba el ataque. En ese momento aproveché para imponer un ritmo más fuerte, intentando que los otros corredores se pudieran quedar. Creo que Cubino, a pesar de su ataque, estaba un poco flojo entonces me gire, no vi a nadie y escapé», concluyó el corredor.

LORENZO MATIAS

El corredor mejicano Raúl Alcalá se escapó de Lale Cubino, a 1.200 metros de la meta.

La juventud o la veteranía, la gran duda de Pepe Grande

❑ Durante estos tres días, la Vuelta a Burgos ha contado con un espectador de excepción: el seleccionador nacional Pepe Grande, quien está elaborando la lista de corredores que representarán a España en el Campeonato del Mundo, que se celebrará en Oslo.

Pepe Grande tiene ya a varios corredores en su lista, pero no dará a conocer los nombres de los preseleccionados hasta después de la Clásica de San Sebastián. Sin embargo, ayer en las Lagunas de Neila, reconoció que ya cuenta con varios nombres, aunque tiene grandes dudas entre la veteranía y la juventud.

«Sé que necesito un buen sprinter, pero dudo entre Angel Edo o Alfonso Gutiérrez. No sé si inclinarme por la experiencia, pero como me dicen que siempre confío en los mismos, lo cierto es que no lo sé. No quiero llevarme por la pasión. Irá a Oslo quien lo merezca».

Entre los fijos de Pepe Grande se encuentra Miguel Indurain, Perico Delgado, Gorospe, Marino Alonso, Jon Unzaga, Mauleón, Escartín, Lale Cubino, Mikel Zarrabeitia, de todas formas, el seleccionador tendrá que hablar antes con Indurain y Perico.

El ritmo del Tour se impuso

JULIO ANDRES IZQUIERDO

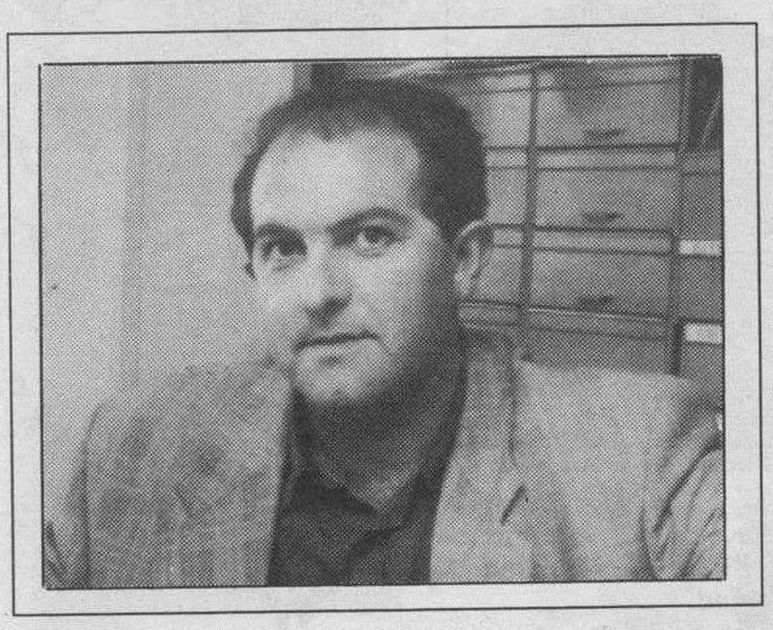

YA pasó lo esperado y pronosticado reiteradamente en anteriores jornadas sobre ese desenlace de la etapa reina, que podría dejar sentenciada la ronda burgalesa a falta de una etapa.

Por una carretera, cuyo firme no era todo lo halagüeño que podrían desear estos esforzados de la ruta, dio comienzo la etapa de las Lagunas. Muy pronto se desataron las hostilidades en el pelotón, y tras varios intentos frustrados, fueron un grupeto de cinco corredores los que consiguieron abrir hueco y protagonizar la que se convertiría en la escapada del día por los corredores que la formaban y los kilómetros realizados, sobre todo en esa parte geográfica, en la que la orografía no levanta ningún interés especial. Fueron, pues, estos cinco corredores los que mantuvieron vivo el interés hasta que se avistaron las primeras rampas de la Laguna de Neila.

Los méritos de la escapada han de ser repartidos por igual entre sus cinco componentes, pero hemos de hacer especial mención a un Ugrumov, al que se vio con ganas de trabajar, a pesar de no tener opciones en la general, y la figura del joven francés del Lotus, Tesyssier, que una vez más se marchó hacia adelante en busca de esos puntos que le llevaran a conseguir el maillot de la montaña.

Por detrás, los corredores de la ONCE, por el mero hecho de ser los que entre sus filas contaban con el líder de la clasificación general, y el equipo del Seguros Amaya, consciente de que tenía a su favor las facultades de Cubino, intentaron que la escapada no se les fuera de las manos, aunque les permitieron un margen de ventaja de varios minutos.

Luego, cuando llegó el Cargadero, la carrera se movía por los intereses creados, y fue donde el cansancio pasó factura a muchos ciclistas, por lo que comenzaron a formarse por detrás esos pequeños grupos de rezagados, mientras que en cabeza lo intentaba algún corredor, valiente y joven, primero fue Armstrong y después Jiménez.

Pero fue en las primeras rampas de Neila donde los del Amaya impusieron un ritmo fuerte, primeramente Murguialdain y posteriormente Zarrabeitia. Al final, ocuparían las primeras plazas aquellos que venían respaldados por la forma del Tour. También hemos de destacar a otros corredores que aguantaron muy bien y perdieron poco tiempo, como fue el caso del burgalés Carmelo Miranda.

LA etapa con la que se cerrará hoy la XV Vuelta a Burgos, debe de ser la típica jornada de transición en la que los corredores que llevan perdidos muchos minutos y, por tanto, no amenazan el liderato de Lale Cubino, intentarán escaparse.

Pero la victoria en la última etapa es siempre muy codiciada, y son tantos los que desean alcanzar dicho objetivo que puede que el sprint sea el juez de la victoria en la recta de llegada de Burgos, en el que además se decidirá el poseedor final del maillot de la regularidad.

CAJA DE AHORROS DEL CIRCULO CATOLICO

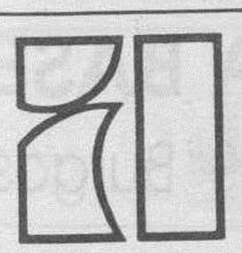

IBERDROLA

"energia lider"

M.C.D. 2018

LOS QUE HACEN LA VUELTA

DYA representa la seguridad de los participantes en la Vuelta. Su trabajo consiste en iluminar los túneles que atraviesan los ciclistas a lo largo de su recorrido para evitar caídas y atender los accidentes que, de no ser por su actuación, podrían acabar con la vida de los corredores. Son 38 paramédicos, es decir, 38 hombres y mujeres especialmente preparados para acudir, pronosticar y solventar las posibles emergencias en menos tiempo de lo que podría hacerse en la Sección de Urgencias de cualquier hospital del país. Se trata de una labor arriesgada e ingrata pero que cuenta con el reconocimiento de todos, pelotón, organización y afición.

DYA, la seguridad sobre ruedas

❑ Iluminación de túneles y atención a las posibles urgencias y accidentes son los cometidos que tienen asignados los 38 colaboradores de DYA que están trabajando es esta XV edición de la Vuelta a Burgos.

Los medios con los que cuentan son los más modernos. Una moto medicalizada, dos enfermerías de campaña y varias furgonetas equipadas con medicamentos de urgencia y equipos de primeros auxilios son los medios que DYA ha desplegado en esta ronda.

Las enfermerías de campaña tienen todo lo necesario para atender las urgencias más graves. En las enfermerías de campaña se puede incluso practicar operaciones quirúrgicas ya que cuentan con todo lo necesario para atender las urgencias más graves y puesto que el personal allí encargado está especialmente preparado para ello.

El piloto de la moto medicalizada circula por delante del pelotón mientras que las furgonetas lo hacen por detrás, con el fin solucionar cualquier anomalía en el mínimo tiempo posible. Las tiendas se montan a mitad de recorrido y en línea de meta. De este modo todo el recorrido queda cubierto. Son la seguridad sobre ruedas.

LORENZO MATIAS

Rapidez de reflejos y serenidad son las cualidades de los colaboradores de DYA.

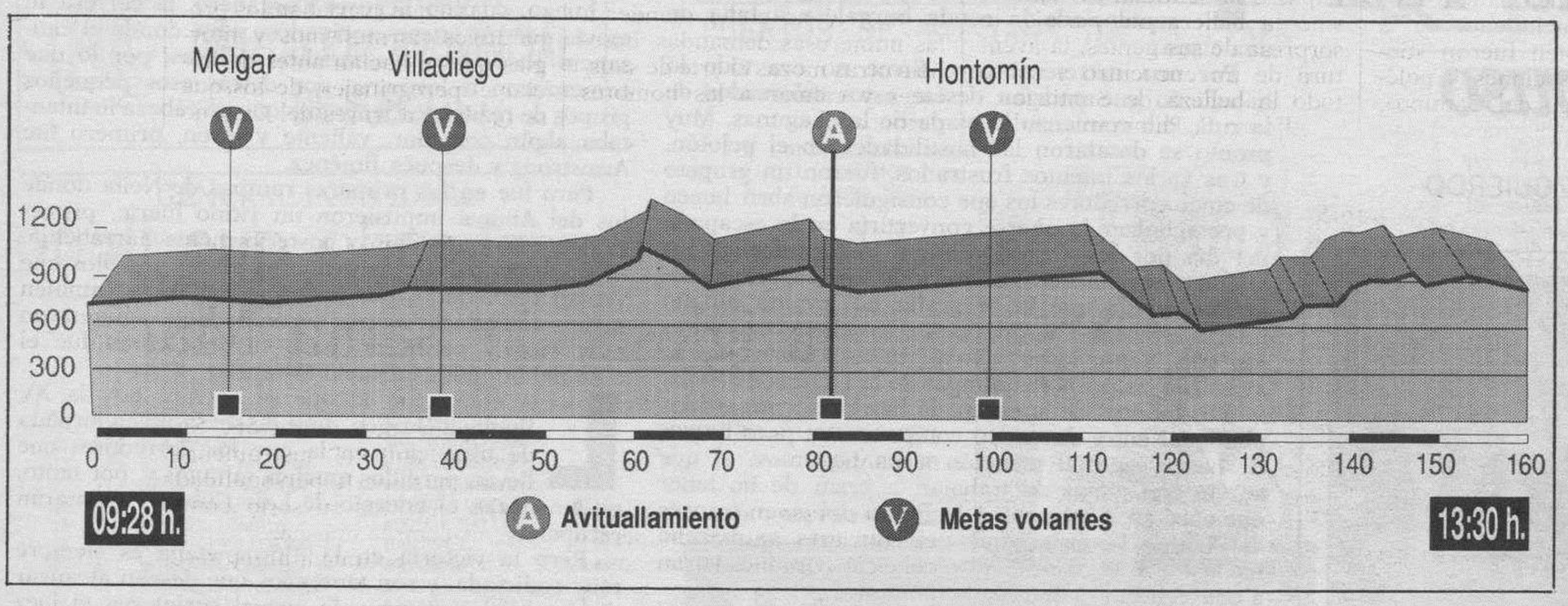

LA ULTIMA ETAPA.–Hoy se disputa la sexta y última jornada de la Vuelta, que tiene previsto comenzar a las 9,28. Aunque se prevé que el ritmo será lento ya que las fuerzas están muy mermadas después de la dura etapa de ayer. No obstante la carrera mantiene la emoción ya que, pese a conocerse el ganador del Premio de la montaña, hasta las 13,30 no se decidirá el maillot morado, que ostenta Lale Cubino, el azul de las metas volantes y el verde de la regularidad.

ITINERARIO

CASTROJERIZ	09,28
Castrillo Matajudíos	09,32
Arenillas Río Pisuerga	09,42
Melgar de Fernamental	09,50
Villamayor de Treviño	10,08
Villadiego	10,23
Arenillas de Villadiego	10,28
Villaute	10,32
Brulles	10,38
Coculina	10,42
La Nuez de Abajo	10,56
Quintanaortuño	11,25
Villaverde Peñahorada	11,31
Peñahorada	11,38
Hontomín	11,50
Abajas	12,07
Bárcena de Bureba	12,10
Castil Lences	12,15
Carcedo de Bureba	12,32
Rublacedo de Abajo	12,37
Rublacedo de Arriba	12,41
Temiño	12,55
Riocerezo	13,04
Hurones	13,12
Villímar	13,20
BURGOS	13,30

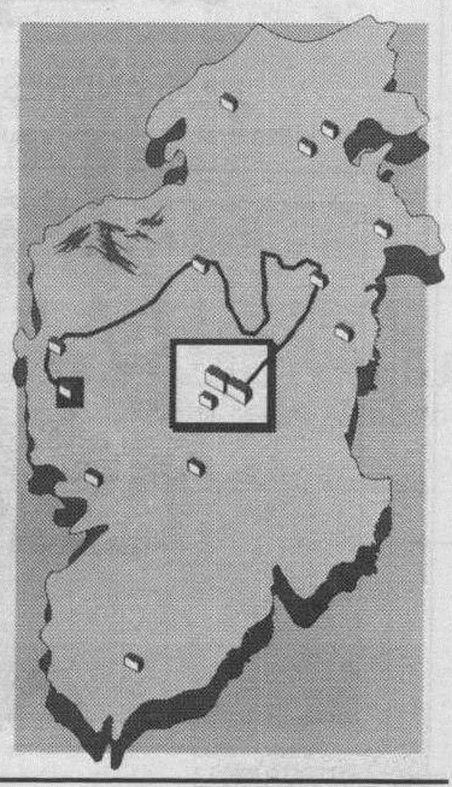

muebles de cocina TEYFER
COLOQUE SUS IDEAS SOBRE UNA BUENA BASE
Exposición y venta: Avda. General Yagüe, 18 Telf. 263903 Burgos

M.C.D. 2018

Un hervidero de noticias

El presidente de la Agencia Efe ha estudiado la comunicación en el Camino

EL Camino de Santiago era un permanente hervidero de noticias. El asunto informativo que dominó durante siglos fue el de la guerra contra los árabes, moros, infieles o sarracenos.

En una reciente conferencia, el presidente de la Agencia Efe, Alfonso S. Palomares, expuso toda una serie de interesantes y desconocidas ideas sobre el pasado de la Ruta como vía de comunicación. Según él, «los reyes cristianos no convocaron una Cruzada Universal, porque «ellos y Santiago -conocido también como "Matamoros"-, se bastaban».

El presidente destacó que los peregrinos «también traían noticias de Europa, de guerras, de pestes, de santos varones, de obispos impíos, de damas venerables, de prostitutas notables, de bandas criminales y de monjes entregados a la piedad».

El periodista explicó que los peregrinos mostraban especial preocupación por saber la historia de los Papas. Por tanto, noticia de su muerte «saltaba por toda la cristiandad por medio de señales de fuego en los montes, tañido de campanas y galope de caballos».

El descubrimiento del Nuevo Mundo y el nacimiento de la imprenta también fueron «objeto de conversaciones y polémicas a lo largo del Camino», por el que los peregrinos «traían y llevaban fórmulas o recetas» para guisar, hacer queso o vino, que no se consideraba un exceso sino un estimulante para andar y dormir, añadió Sobrado Palomares.

«La burgalesa Joiada cobró fama por sus artes amatorias. Al no dar abasto enseñó sus secretos a otras mozas»

EFE

Palomares ha aportado una original visión sobre el Camino.

CUESTIONES DE MORALIDAD

Con este siglo, los romeros ya no cuentan «la muerte de Papas o la santidad de abades, sino la belleza del paisaje, la sorpresa de sus gentes, la aventura de un encuentro y sobre todo la belleza de Santiago».

Alfonso S. Palomares, indicó que «hubo décadas en que la prostitución floreció a lo largo del Camino», puesto que, como explicó, «algunos peregrinos eran personas ardientes de carne y espíritu».

Los caminantes a Santiago «apagaban los fuegos de la carne con mozas dispuestas y generosas», alguna de las cuales, como la burgalesa Joiada, se hizo célebre «por sus artes amatorias y al no poder atender a las numerosas demandas, enseñó a otras mozas el arte de satisfacer y calmar a los hombres desbocados».

«Así como ahora se fichan futbolistas», señala el periodista gallego, a finales del siglo XIII los monasterios hacían lo posible por retener a los «sabios y agudos polemistas» que pasaban por ellos para «dar aliciente a las veladas teológicas que los monjes seguían como si se tratara de una obra de teatro llena de intrigas».

El presidente de Efe destacó que la aparición del protestantismo en el siglo XVII provocó discusiones en los monasterios, donde «olvidaban la parte teológica para cargar sobre la moral», de forma que presentaban al fundador de esta corriente religiosa, Lutero, «como un fraile lujurioso que montó todo un tinglado teológico y antipapal para acostarse con la monja Catalina».

En los monasterios retenían a los más agudos polemistas para así dar aliciente a las veladas teológicas

Para Alfonso S. Palomares el Camino de Santiago «europeiza a España y España se da a conocer en Europa» y contribuye además a la reforma de la Iglesia con la «unificación de los distintos actos litúrgicos, especialmente el de la misa, al igual que los paramentos o vestiduras que se utilizan en la celebración como las dalmáticas y casullas».

Palomares explicó que anteriormente existía «una pugna ritual entre unos lugares y otros», ya que «variaban los preparativos, formulismos y liturgias que se hacían antes de iniciar el peregrinaje», de los que se hablaba a través del Camino de Santiago.

JESUS ALCALDE

Tras el éxito del ciclo de órganos, Belorado espera nuevos conciertos.

Un sonido delicado que llenó la iglesia de Santa María

JESUS ALCALDE DE HOYOS
BELORADO

❑ El pasado martes se celebró el concierto anunciado dentro del ciclo «Organos Históricos en el Camino de Santiago de Castilla y León», con la interpretación de Ernesto Schmied, flautas de pico, y María del Mar Tejadas, al órgano. El tercer y último concierto organizado tuvo nuevamente el bello escenario de la nave central de la iglesia parroquial de Santa María La Mayor de Belorado.

María del Mar Tejadas, de Burgos, por más señas hija de Fidel Tejadas, organista de San Lesmes, adopta ante el órgano una postura tan exquisita que predispone a la audición. Su seriedad ante el instrumento denota una fuerte personalidad y deja entrever su serio compromiso con la música.

Ernesto Schmied, argentino, actual profesor de flauta de pico en el Conservatorio de Pamplona, deleitó a los numerosos beliforanos que acudieron al concierto con el manejo de un instrumento que llenaba la nave parroquial de nostalgias y ensueño. Los oyentes les despidieron con una ovación.

Lástima que todo, incluído lo bueno, pase en el tiempo. Los pueblos echan en falta conciertos más frecuentes; no se necesitan «años jacobeos» para idear una nueva programación.

CASTILLA Y LEON

Un alto en el Camino

Junta de Castilla y León

M.C.D. 2018

verano

Miles de personas participan en el Rosario de la Aurora, a la Virgen Blanca, patrona de la capital.

EFE/ARCHIVO

El Celedón abrió las fiestas de Vitoria

RAQUEL ECENARRO
VITORIA

COMO cada 4 de agosto, uno de los amigos más especiales de los alaveses, Celedón, descendió a las 6 de la tarde desde la torre de San Miguel en forma de muñeco pero ataviado para la ocasión para conceder a vitorianos y visitantes casi una semana de fiesta ininterrumpida.

La bajada del muñeco, en cuanto toque el suelo, se encarnará por decimocuarta ocasión en la persona de Iñaki Landa, quien gritará una vez más «¡Viva Vitoria y felices fiestas!». Será el punto de partida de seis días de fiesta que como cada año se quedarán cortas para muchos vitorianos y vitorianas que el día 9, de madrugada, cuando Celedón vuelva a esconderse tras su torre, no podrán evitar emocionadas lágrimas.

Pero de momento quedan por delante muchos días de disfrutar de la juerga y el buen ambiente, que durante las fiestas inundan la capital alavesa. Buen ambiente que se verá aderezado por todos los espectáculos que a lo largo de estos días están previstos en los distintos recintos de la ciudad.

CHAMPAN Y UN PURO

Por si alguno todavía no está motivado para las fiestas, Celedón se encargará de animarlos, puesto que a buen seguro provocará su paso el descorche de cientos de botellas de champán que en su mayoría se utilizarán a modo de ducha y sólo en contadas ocasiones para beber, pero que de todos modos servirán para entrar en ambiente. Junto al champán fumadores y no fumadores estarán dispuestos a encender el puro de rigor, que, durante unos momentos convertirá la plaza de la Virgen Blanca en poco más que una nube de humo.

A partir de ahí todo está permitido, por lo menos hasta que el cuerpo aguante. A los actos oficiales, como el rosario de la Aurora o los típicos paseíllos de las cuadrillas de blusas, cada uno aportará sus propias citas para completar un programa en el que hay para todos los gustos.

Alegría, buen humor y sobre todo ganas de pasarlo bien para unas fiestas, que sólo son el principio del rosario de actos festivos que como cada año Euskadi prepara para la época estival. Así que todos los que se queden con ganas en Vitoria, aún están a tiempo de reservar localidad para las fiestas de Bilbao o de San Sebastián, sin contar la de cualquiera de los pueblos del país vasco.

EFE

La reina madre conserva un buen estado físico.

La «abuela de los británicos» cumple 93 años

ROCIO AYUSO/EFE

❑ Los granaderos de la reina perdieron por unas horas su habitual compostura para desgranar, como cada año, los acordes del «Cumpleaños feliz» en honor de la Reina Isabel, madre de la soberana Isabel II y «abuela de los británicos», quien celebró ayer su 93 aniversario.

El sonido de la gaita y los tambores apenas se dejaba escuchar, ensordecido por un improvisado coro de más de un millar de personas que, también como cada año, esperó pacientemente a las puertas de Clarence House la aparición del miembro más querido de la Familia Real británica.

Isabel Angela Margarita Bowes-Lyon, más conocida como la reina madre, no defraudó a su club de admiradores y, con una gran sonrisa que iluminaba su conjunto de vestido y sombrero de tono aguamarina, salió a recibir las felicitaciones de su pueblo.

Los años no pasan en balde y el andar de la reina madre fue lento y vacilante, ayudada por un paraguas, a juego con su vestido, que sirvió de bastón.

A PLENO SOL

Imperio Argentina se declara muy enamorada a los 82 años, aunque no piensa casarse

❑ **MADRID**/EFE.- Imperio Argentina, también conocida como Magdalena Nile del Río, confiesa a sus 82 años de edad «muy enamorada», aunque no piensa casarse pronto ya que la mayor parte de su tiempo está ocupado por el trabajo, al que ha dedicado toda su vida.

«Estoy muy enamorada pero por ahora de planes de boda inmediata, nada de nada», explica la artista al semanario español «Diez Minutos», y añade «más adelante, ya veremos».

La cantante, que nació en Buenos Aires, no sólo sigue en activo en el campo sentimental sino también en el profesional pues tiene preparado un viaje a su país natal para representar una comedia musical junto con el español Vicente Parra.

DB

Imperio Argentina cuenta con 82 años.

Imperio Argentina, que opina que «no se puede vivir sin amor mucho tiempo», estuvo casada con Florián Rey, el Conde Cabezuela y Joaquín Goyanes.

Considera muy importantes a sus seis nietos y sus seis bisnietos de los que explicó «están muy cerca de mí y me dan fuerzas para seguir adelante».

Imperio es buena amiga de la también cantante Rocío Jurado, novia del torero Ortega Cano, y espera no tener compromisos profesionales que impidan su asistencia a la esperada boda de Rocío.

Fritz Teufel aún pedalea por las calles de Berlín, a sus 50 años.

❑ **MADRID**/EFE.- Fritz Teufel, uno de los legendarios activistas berlineses de la generación del 68, se dedica aún a pedalear por las calles de Berlín con juvenil entusiasmo, pese a sus 50 años, como ciclista mensajero al servicio de una firma llamada «Moskitos».

En sus tiempos de revolucionario, Teufel fundó junto con otros correligionarios una de las primeras «comunas» de Berlín Oeste y fue además integrante de la oposición extraparlamentaria, movimiento que llegó a propugnar la abolición del sistema político y social de la RFA.

El antiguo rebelde optó por permanecer varios años en prisión preventiva bajo sospechas de participación en un acto terrorista ejecutado por unos compañeros a quienes no quiso delatar pese a que tenía una coartada que le hubiese valido la libertad inmediata.

Sharon Stone promociona su última película

❑ **MADRID**/EFE.- Sharon Stone, la erótica actriz estadounidense, sostuvo en Buenos Aires que «para Hollywood, las mujeres pensantes son sinónimo de peligro».

DB

Sharon Stone protagonizó «Instinto Basico».

Señaló que cuando ellas trabajan mucho como feministas «se olvidan que igualdad no significa ser iguales», por lo que aplaude al postfeminismo que quiere las mismas oportunidades entre los sexos, pero no la igualdad absoluta. «Pienso que así en una pareja cada uno tiene su propio espacio, se separan para sus actividades y de esa manera pueden unirse», añadió.

La actriz, de 35 años, llegó esta semana a Argentina para promocionar su última película «Silver, una invasión a la privacidad» y presentarse en varios programas de televisión.

M.C.D. 2018

Regina Revilla advierte que el «medicamentazo» pudiera ampliarse

La directora de Farmacia lo dio por seguro si no se contiene el gasto farmacéutico

JESUS J. MATIAS/DB

Regina Revilla, directora general de Farmacia.-

❑ **MADRID**/COLPISA.- La directora general de Farmacia, Regina Revilla, advirtió ayer, miércoles, en Madrid que el Real Decreto que regula la financiación selectiva de los medicamentos por la Seguridad Social, más conocido por «medicamentazo», podría ampliarse en los próximos meses si no se contiene el «gasto explosivo» en esta materia. «En principio no se prevé ampliar la lista -dijo-pero habrá que tomar medidas si verdaderamente no se contiene el gasto farmacéutico y si crece como está creciendo en estos momentos».

Regina Revilla anunció que entre enero y junio de este año, el gasto farmacéutico ha aumentado un 10 % cuando se preveía que lo hiciera en un 7 por ciento. Por este motivo, si el el «medicamentazo» no contiene en los próximos meses la factura a los laboratorios, el Gobienro podría incluir nuevos productos en la «lista negra». A pesar de esta advertencia, la responsable farmacéutica, que presidió la primera reunión de la Comisión Nacional de Evaluación del Medicamento (CNEM), señaló que si bien este aumento explosivo del gasto farmacológico ha sorprendido a los responsables de Sanidad, las medidas contra el fraude en las recetas de los pensionistas han conseguido reducir ese aumento respecto a años anteriores.

Según las previsiones del Ministerio de Sanidad, el «medicamentazo», que excluye de la financiación pública a unos 1.200 fármacos, supondrá que la Seguridad Social dejará de gastar 25.000 millones de pesetas al año. Sin embargo, si fallaran las previsiones, el gobierno deberá reconsiderar la lista. A tal efecto, la Comisón Nacional de Evaluación del Medicamento constituirá el próximo mes una subcomisión que estudiará si se está aplicando correctamente el Real Decreto y si hace falta modificar algún extremo de su desarrollo. Fuera de la norma, el Ministerio de Sanidad está negociando con los laboratorios los mecanismos necesarios para que la factura que paga el Estado no sobrepase el 7% semestral.

De revisarse la relación de «excluidos» , la directora de Farmacia se mostró partidaria de favorecer siempre las patologías más graves y las enfermedades crónicas. Asimismo, avanzó que, cuando existan dos medicamentos iguales, dejará de pagarse el más caro.

Según Regina Revilla, el Ministerio de Sanidad y Consumo desconoce el efecto que por el momento está teniendo la aplicación del Real Decreto, pero cree que «se está creando una conciencia importante para utilizar correctamente los medicamentos». Sí desveló que algunos laboratorios han empezado a solicitar de la Comisión de Evaluación del Medicamento el visto bueno a fármacos que introducen alguna modificación sobre los incluídos en la lista para, de este modo, volver a ser financiados por la Seguridad Social.

Precisamente, la comisión se reunió ayer miércoles por primera vez. La CNEM es un órgano que asesora al Ministerio de Sanidad sobre los medicamentos que deben o no ser registrados en atención a su calidad, seguridad y eficacia. Este órgano está constituído por representantes de la administración, de la industria farmacéutica y del Colegio de Farmacéuticos.

«Casco azul» herido dice querer volver a Bosnia

❑ **MADRID**/EFE.- Angel Espinosa Ramos, uno de los «cascos azules» españoles herido en el ataque a Jablanica dijo ayer, desde el Hospital Gomez Ulla donde permance ingresado, que «la gente no entiende lo que pensamos nosotros, que despues de lo que ha pasado quiera volver. Quiero volver porque me gusta ayudar a la gente».

En declaraciones a la cadena COPE, Angel Espinosa explicó que «cuando tuvo lugar el ataque estábamos durmiendo. Escuche un bombazo y me desperté. No veía, me toqué la cara y tenía sangre. Los que estaban bien me recogieron y nos llevaron al hospital. Yo estaba nervioso y no me enteré mucho de lo que pasó».

Añadió que «El único pensamiento que tenía era cubrirme más. Mis compañeros estaban graves y el único pensamiento que tenía era salir fuera y avisar que había heridos».

Angel, quien se recupera bastante bien de las heridas sufridas, se lamenta de lo ocurrido y afirma que no sabe «por qué sigue allí la guerra, no entiendo por qué se mata a la gente. Hay croatas y musulmanes que no quieren la guerra y están juntos. El problema son los militares, porque las familias que no quieren problemas están conviviendo».

Según Angel «la gente es muy amable. No he tratado mucho con ellos, porque yo me dedico a mi trabajo. La gente está allí fatal, hay mucha hambre».

El gobierno vasco apoya a la familia de Iglesias para no pagar el rescate a los etarras

❑ **VITORIA**/COLPISA.- El Gobierno vasco, a través del vicelehendakari Jon Azúa, mostró ayer su apoyo a la familia Iglesias en su intención de no pagar ningún rescate a ETA, para que se ponga en libertad a Julio Iglesias, decisión a la que también se sumó la Asociación de Empresarios de Guipúzcoa.

Azúa explicó que, si bien el gobierno no tiene prevista ninguna medida extraordinaria, apoyará sin duda tanto a los empresarios como a las víctimas de ETA.

«Nuestra obligación como gobierno es actuar en distintas líneas desde el punto de vista económico, lógicamente en apoyo al empresariado, en redoblar nuestros esfuerzos para conseguir el desarrollo de este país y la creación de empleo pese a las enormes dificultades añadidas que nos pone ETA y quienes la apoyan, que nos obliga a hacer esfuerzos extraordinarios», dijo.

Junto a este respaldo a los empresarios el Gobierno vasco se compromete a apoyar sin ninguna duda la actuación policial.

«Nuestra responsabilidad -añadió Azúa- y nuestra obligación es primero ser capaces de encontrar y liberar al propio secuestrado, perseguir y detener en su caso a todos los implicados en esta actuación y por supuesto impedir cualquier posibilidad de pago o de llegar recursos a la organización terrorista».

También es voluntad del ejecutivo autónomo, según añadió el vicelehendakari y consejero de Industria, recordar de forma continua a la sociedad que hay una persona privada de libertad desde hace más de un mes para que sea la propia sociedad quien muestre su solaridad y su compromiso real con este caso.

El presidente de la comunidad autónoma vasca, José Antonio Ardanza, declaró ayer tarde en el acto de apertura de las fiestas de la Virgen Blanca que el comunicado de ETA en el que se reivindica el secuestro del industrial Julio Iglesias Zamora, «está redactado del Bidasoa para abajo» y «no lo ha redactado Iñaki de Rentería».

VUELTA CICLISTA A BURGOS - 93

LA COPE, COMO ES TRADICIONAL, SIGUE LA RONDA, DESDE PRIMERA HORA, CON SUS MEJORES MEDIOS TECNICOS Y HUMANOS.
LA COPE DE BURGOS.

ESTA DE VUELTA
CON LA VUELTA
Y EN LA VUELTA.

PARA USTEDES.
PARA TODOS.

COPE BURGOS. EMISORA OFICIAL O.M. 837 KHZ

M.C.D. 2018

MERCADOS ESPAÑOLES

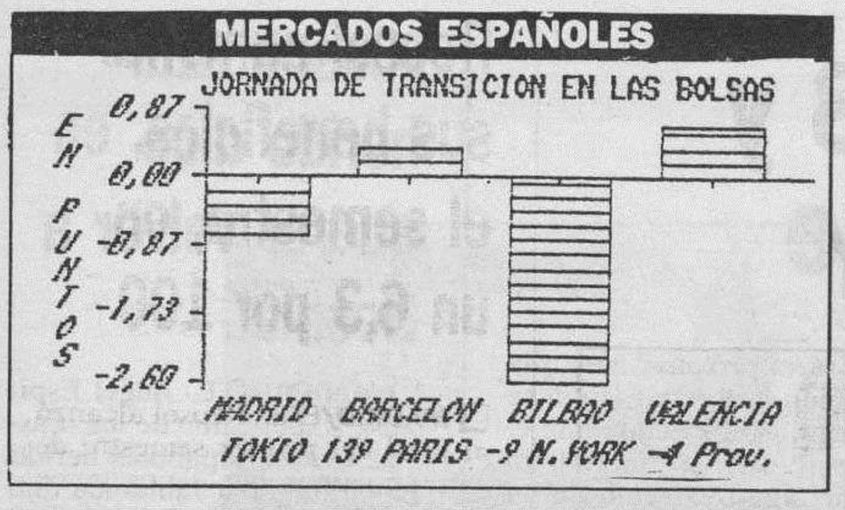

BOLSA

COTIZACIONES AL CIERRE
MIERCOLES, 4 DE AGOSTO DE 1993

SECTORES QUE MAS VARIAN

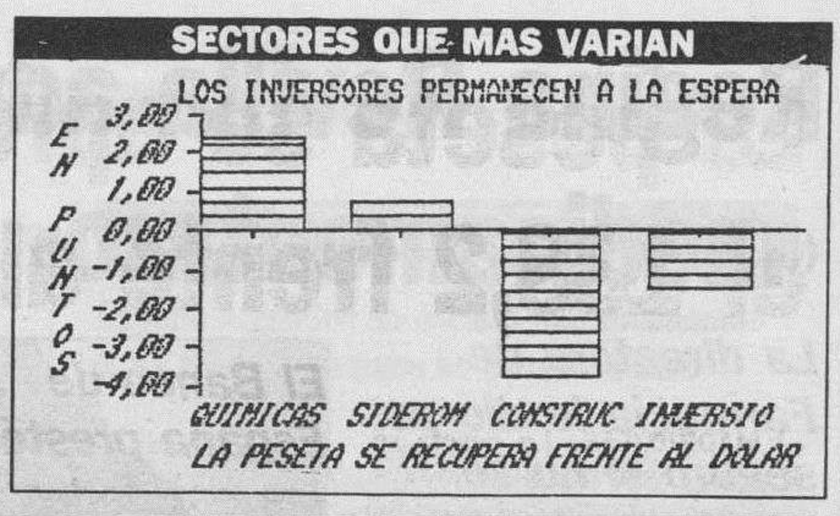

COTIZACIONES DE BOLSA PATROCINADA POR LA

CAJA DE AHORROS DEL CIRCULO

MERCADO CONTINUO

VALOR	CAMBIO	DIFERENCIA
BANCOS		
ANDALUCIA	14.650,00 Max.	+ 350,00
ATLANTICO	2.630,00	- 10,00
BANESTO	2.245,00	- 5,00
BANKINTER	9.500,00	=
B.B.V.	3.215,00	- 45,00
CASTILLA	42.200,00	
CENTRAL-HIPANO.	=	
ARGENTARIA	5.350,00	- 50,00
EXTERIOR	4.100,00	- 15,00
FOMENTO	1.600,00	=
GUIPUZCOANO	4.800,00	=
HERRERO	3.860,00	- 40,00
PASTOR	5.000,00	=
POPULAR	14.900,00	=
SANTANDER	6.400,00	- 10,00
VALENCIA	1.205,00	=
ZARAGOZANO	1.665,00	=
ELECTRICIDAD		
AGUAS BARNA.	3.310,00	+ 5,00
CANTABRICO	2.300,00	+ 10,00
CATALANA GAS	7.980,00	=
E.R.ZARAGOZA	1.900,00	=
E.VIESGO	1.800,00	- 75,00
ENDESA	4.850,00	- 35,00
ENHER	1.680,00	- 20,00

VALOR	CAMBIO	DIFERENCIA
FECSA	644,00	- 12,00
GAS Y ELEC.	4.680,00	- 20,00
HIDRUÑA	385,00	- 2,00
IBERDROLA	743,00	- 1,00
S. DEL NANSA	5.210,00	=
SEVILLANA	459,00	+ 2,00
U.FENOSA	458,00	- 6,00
ALIMENTACION		
AZUCARERA	2.475,00	+ 25,00
CAMPOFRIO	5.800,00	=
EBRO-AGRICOLAS	1.230,00	=
EL AGUILA	995,00	+ 20,00
KOIPE	4.700,00	+ 140,00
TABACALERA	3.920,00	- 5,00
UNIASA	970,00	- 7,00
VISCOFAN	1.715,00	- 15,00
QUIMICAS		
CARBUROS	3.770,00	- 30,00
CEPSA	2.095,00	+ 10,00
ENCE	911,00	- 24,00
ERCROS	123,00	+ 4,00
FOSFORERA	975,00	- 15,00
PAPELERA	170,00	+ 5,00
B.P OIL ESPAÑA	4.475,00	- 75,00
REPSOL	3.505,00	+ 45,00
SARRIO	420,00	- 7,00

VALOR	CAMBIO	DIFERENCIA
SNIACE	109,00	+ 13,00
TAFISA	660,00	- 10,00
UNIPAPEL	2.940,00	+ 30,00
CONSTRUCCION		
AGROMAN	703,00	- 1,00
ASLAND	1.610,00	- 30,00
BAMI	382,00	- 3,00
CRISTALERIA	4.150,00	- 20,00
CUBIERTAS	7.350,00	+ 130,00
DRAGADOS	1.880,00	- 5,00
FILO	1.235,00	+ 10,00
FINANCIERA Y MIN.	1.450,00	=
FOCSA	12.020,00	- 280,00
HISALBA	965,00	- 14,00
HUARTE	1.205,00	+ 5,00
METROVACESA	4.130,00	- 40,00
SOTOGRANDE	302,00	+ 3,00
URALITA	885,00	+ 19,00
URBIS	735,00	+ 33,00
VALDERRIVAS	8.220,00	- 90,00
VALENCIANA C.	11.800,00	=
VALLEHERMOSO	2.165,00	+ 75,00
SIDEROMETALURGICAS		
ACERINOX	9.540,00	+ 80,00
ALTOS HORNOS	61,00	- 2,00
AMPER	180,00	+ 4,00

VALOR	CAMBIO	DIFERENCIA
ASTURIANA ZINC	1.630,00	- 30,00
AZKOYEN	3.375,00	- 25,00
AUXILIAR FF.CC.	5.300,00	=
CITROËN	3.990,00	=
DURO FELGUERA	645,00	+ 5,00
ESPAÑOLA ZINC	500,00	- 30,00
RADIOTRONICA	1.700,00	+ 10,00
NICOLAS CORREA	500,00	=
NISSAN MOTOR	393,00	=
NUEVA MONTAÑA	172,00	- 2,00
TUBACEX	175,00	- 5,00
TUDOR	665,00	+ 5,00
ZARDOYA	11.480,00	- 20,00
INVERSION		
C.F.ALBA	4.705,00	- 80,00
COFIR	300,00	+ 1,00
GENERAL INV.	824,00	+ 19,00
COMUNICACION		
ACESA	1.325,00	- 5,00
AUMAR	1.450,00	- 10,00
TELEFONICA	1.425,00	=
COMERCIO		
FINANZAUTO	600,00	- 5,00
MAPFRE	5.390,00	- 10,00
PROSEGUR	2.200,00	+ 100,00
UNION Y FENIX	2.985,00	+ 275,00

MADRID

IBEX-35: 2.985,75 - 8,22

INDICE GENERAL: 270,36 - 0,75

TITULOS	COTIZACION	DIFERENCIA
BANCOS		
B.N.P.	95,00	3 Agos.
C.LYONNAIS E.	760,00	25 Jun.
S.BANQUEROS	485,00	29 Jul.
QUIMICAS		
KANGUROS	705,00	29 Jun.
NICAS	44,00	21 Jul.
P.NAVARRA	25,00	26 Jul.
VARIOS		
TRANSFESA	78,00	2 Agos.
ERPO	18,00	21 Jul.
NAARDEN	239,00	2 Agos.

TITULOS	COTIZACION	DIFERENCIA
ALIMENTACION		
AVIDESA	200,00	28 May.
BOD. Y BEB.	290,00	+ 25,00
ELOSUA	900,00	15 Jul.
PASCUAL	26,00	=
PEBSA	10,00	23 Jul.
PESCANOVA	150,00	=
SAN MIGUEL	720,00	2 Agos.
U.CERVECERA	97,00	23 Abr.
COMUNICACION		
ANTENA 3	720,00	13 May.
IBERPISTAS	205,00	3 Agos.

TITULOS	COTIZACION	DIFERENCIA
CONSTRUCCION		
ASLAND CAT.	170,00	3 Agos.
C. NOROESTE	730,00	28 Jun.
COSMOS	453,00	19 Jun.
ENCINAR	560,00	14 Jul.
LEMONA	490,00	2 Agos.
PORTLAND	1.030,00	3 Agos.
REZOLA	834,00	31 May.
ROCALLA	116,00	3 Agos.
INVERSION MOBILIARIA		
BANSALIBER	1.238,00	+ 114,00
CARTINBAO	453,00	23 Jun.

TITULOS	COTIZACION	DIFERENCIA
M.A.ARASTI. INVERBOLSA		
MERCAPITAL	157,00	=
NORVASA	790,00	=
SAGEI INV.	195,00	3 Agos.
UNION EUROPEA	365,00	+ 8,00
SIDEROMETALURGICAS		
ACENOR	20,00	3 Agos.
CESELSA	124,00	- 1,00
COBRA	160,00	=
ELECNOR	500,00	3 Agos.
FAMA	430,00	+ 20,00
PONFERRADA	31,00	2 Jul.
SANTANA	17,00	3 Agos.

*Max.= Máximo; Mín. = Mínimo; Div. = Dividendo; P. = Papel; Ampl. = Ampliación; Mc. = Mercado Continuo (en pesetas)

BARCELONA

216,81 + 0,34

TITULOS	COTIZ.	DIFERENCIA
BANCA CAT.	249,00	=
LEISA	155,00	+ 10,00
DAMM	390,00	29 Jul.
JUMBERCA	15,00	29 Jul.
INDO	287,00	29 Jul.
INVES	200,00	29 Jul.
G.TIBIDABO		

COTIZACION DEL ECU

PESETAS	156,853
MARCOS AL.	1,93772
LIBRAS EST.	0,754340
FRANCOS F.	6,68967
LIRAS	1.812,57
DOLAR EE.UU.	1,13317
YENES	118,813

BILBAO

392,10 - 2,62

TITULOS	COTIZ.	DIFERENCIA
B.N.P.	90,00	=
BANKOA	215,00	2 Jul.
SEG. BILBAO	247,00	=
CARTINBAO	449,75	30 Jun.
FINSA	775,80	14 Jun.
FIGRANVISA	450,00	24 Jun.
ACENOR	20,00	=
CORPOR. UCEM.	28,00	2 Agos.
FAES	875,00	30 Jul.
NICAS	35,00	27 Jul.
VALCA	31,00	15 Jun.
CEM. LEMONA	475,00	7 Jul.
GARAVILLA	300,00	22 Jul.
BODEGAS Y BEB.	275,00	+ 70,00
INTRA	5,50	=
GRUPO ARANA	140,00	26 Abr.
FC. VASCONGADOS	100,00	3 Abr.

VALENCIA

214,85 + 0,66

TITULOS	COTIZ.	DIFERENCIA
AGUAS VALENCIA P	575,00	=
PASCUAL H.	25,00	27 Jul.
EL TURIA	140,00	+ 1,00
CLEOP	548,00	27 Jul.
F.I. CISNEROS D	125,0	26 Jul.
F.I. CENTRAL D	310,00	3 Agos.
FORUM CISNEROS	88,00	2 Agos.
SAPLAYA	400,00	=
NOVOPLAYA D	450,00	+ 20,00
DALT D	145,00	22 Jul.
VALENCIANA INV.	400,00	24 Jun.
VALENCIANA NEG.	185,00	=
AGISA	95,00	23 Abr.
BARCELONESA	150,00	13 Nov.
HIERROS L.	50,00	7 Ene.
INTRA	3,25	14 Marz.
NUÑEZ BALBOA	136.00	20 Marz.

MERCADO DE DIVISAS

BILLETES DE BANCO EXTRANJERO

DEL 02/08 AL 08/08	COMPRA	VENTA
1 DOLAR USA (GRANDE)	140,79	146,07
1 DOLAR USA (PEQUEÑO)	139,38	146,07
1 MARCO ALEMAN	80,88	83,91
1 FRANCO FRANCES	23,58	24,46
1 LIBRA ESTERLINA	208,44	216,26
100 LIRAS ITALIANAS	8,71	9,04
100 FRANCOS BELGAS	385,89	400,36
1 FLORIN HOLANDES	71,80	74,49
1 CORONA DANESA	20,74	21,52
100 ESCUDOS PORTUGUESES	78,65	81,60
100 DRACMAS GRIEGOS	58,89	61,10
1 DOLAR CANADIENSE	109,57	113,68
1 FRANCO SUIZO	92,17	95,83
100 YENES JAPONESES	134,99	140,05
1 CORONA SUECA	16,96	17,60
1 CORONA NORUEGA	18,86	19,57
1 CHELINES AUSTRIACOS	11,49	11,92

M.C.D. 2018

La peseta se apreció hasta el 80,8 y el 138,2 frente al marco y al dólar

El Banco de España prestó a las entidades financieras 2,65 billones

❑ **MADRID**/EFE.- La peseta se apreció ayer 1,10 unidades frente al marco, con el que se cotizó a 80,861 y se apreció en 1,51 unidades frente al dólar, hasta las 138,272 pesetas por dólar, informaron a Efe en el Banco de España.

En el mercado interbancario, el Banco de España prestó a las entidades financieras 2,65 billones de pesetas, a un día, contra compra de certificados y deuda, al 10,60 por ciento, así como dio, contra la póliza crediticia de los bancos y las cajas de ahorro, otros 310.000 millones de pesetas al tipo del 10,71 por ciento.

El precio del dinero a un día estaba ayer entre el 11,10 y el 11,15 por ciento, el de las operaciones a tres meses entre el 10,70 y el 10,75 por ciento y las de un año entre el 9,75 y el 10,00 por ciento.

Al cierre del mercado madrileño de divisas la peseta se mostraba depreciada respecto de los cambios-base o media de cotizaciones del día, con cotizaciones de 81,15 y 138,70 pesetas por cada marco y dólar, respectivamente.

En lo concerniente a los cambios de billetes de banco extranjeros, el Banco de España se vio obligado esta semana a variar, por las diferencias habidas en el mercado de divisas, la resolución de cambio de billetes de fecha 30 de julio, publicada el martes, 3 de agosto, en el BOE, por otra, publicada ayer, miércoles.

Los analistas señalaron a Efe que el concepto «divisa» describe la moneda nacional utilizada para el pago y el cobro de intercambios comerciales y en transferencias internacionales, con una cotización diaria, de lunes a viernes, en los denominados «mercados de divisas».

La «divisa» peseta ha sufrido en las cuatro últimas sesiones variaciones importantes en su paridad frente a las 21 monedas que cotizan en el mercado de divisas de Madrid, como consecuencia tanto de la tormenta monetaria del SME como por la solución dada por los doce países de la CE con la ampliación de las bandas de fluctuación dentro del sistema.

El concepto «billete», es la materialización, en papel, de una divisa determinada y es la moneda que se utiliza en pagos e ingresos que, por ejemplo, hacen los españoles que viajan al extranjero.

La tormenta monetaria sufrida por las monedas del SME, entre ellas la peseta, provocó una variación importante en las paridades de la divisa española frente a las restantes que cotizan en el mercado de Madrid.

El Banco de España decide cada viernes unos cambios para los «billetes de banco extranjeros», todos los de las divisas que cotizan en Madrid más otras monedas como el dirham marroquí, el nuevo peso mexicano, el bolívar, el rial árabe saudí y los francos «CFA» (monedas de países del área franco).

En la resolución del Banco de España del 30 de julio, el billete grande del dólar USA (de diez dólares y superiores) tenían un precio de compra de 140,79 pesetas y otro de venta (el utilizado por el comprador español de billetes) de 146,07 pesetas por dólar, precios en vigor del 2 al 8 de agosto «salvo aviso en contrario».

EPA

La peseta logro acortar distancias con el marco y el dólar.

Repsol aumentó sus beneficios, en el semestre, en un 6,3 por 100

❑ **MADRID**/EFE.- Repsol alcanzó al final del primer semestre de este año unos beneficios netos de 43.160 millones de pesetas, cifra que supone un aumento del 6,3 por ciento sobre los resultados del mismo período del año anterior, informó la compañía petrolera.

El resultado operativo ascendió a 73.636 millones de pesetas, con un aumento del 20,5 por ciento, al tiempo que el «cash flow» (beneficios más amortizaciones) supuso 92.187 millones, un 13,8 por ciento superior al del primer semestre de 1992.

Las inversiones realizadas en el semestre se sitúan en 98.953 millones de pesetas, de los cuales 45.414 se destinaron al área de refino y marketing y 35.536 al área gasista, en la que destacó la compra de un 10 por ciento del capital de Gas Natural (antes Catalana de Gas).

Los aumentos de beneficios se producen, según la compañía, por las inversiones efectuadas en todas las actividades, la política de contención de costes y la evolución del tipo de cambio de la peseta y en un contexto de recesión económica, que ha motivado el estancamiento en las ventas de carburantes y combustibles.

La depreciación de la peseta está teniendo para esta compañía efectos negativos en el corto plazo, porque no permite trasladar a precios de forma inmediata la pérdida de valor de la divisa nacional, pero al tiempo permite ensanchar los márgenes comerciales de refino, exploración y química en pesetas debido al importante peso de la exportación que realiza esta empresa.

El CEA pide intensificar las inspecciones a las aseguradoras

❑ **MADRID**/EFE.- El Comisariado Europeo del Automóvil (CEA) ha solicitado al Ministerio de Economía que intensifique las inspecciones a las compañías aseguradoras de vehículos para evitar la desprotección que para los titulares de pólizas puede suponer la insolvencia, según un comuinicado remitido ayer.

Asimismo, el Comisariado ha solicitado al Consorcio de Compensación de Seguros que se haga cargo de la cobertura de la totalidad de los riesgos de pólizas complementarias del automóvil y de los accidentes de los asegurados afectados por la insolvencia de las compañías.

CEA señala en su comunicado que las inspecciones deben permitir a cada asegurado conocer de forma individualizada la solvencia de la compañía a la que están suscritos, cumpliendo así las recomendaciones del Defensor del Pueblo, evitando de esta forma inquietudes en los automovilistas.

El mecanismo de cambios ha pasado de las aguas turbulentas a una balsa de aceite

Los especuladores, detonantes de la crisis del SME, han reducido sus ataques

❑ **MADRID**/EFE.- El mecanismo de cambios del Sistema Monetario Europeo (SME) se convirtió en un puente desbordado por las turbulencias de sus divisas, la última semana de julio, pero han bastado tres días de agosto para que el mercado monetario recupere un aspecto más parecido a una balsa de aceite.

Los especuladores, que fueron el detonante de la última y más grave crisis del SME, han reducido cautelosamente sus ataques y las cinco monedas más débiles recuperan posiciones frente al marco mientras que los Bancos Centrales han comenzado a bajar los tipos de interés en un claro ejemplo de relajación monetaria.

Este es el panorama que se vislumbra ayer, miércoles, y que se inició el lunes cuando los mercados cambiarios europeos iniciaron la jornada con la aplicación de una nueva banda de fluctuación, de hasta el 15 por ciento (al alza y baja), que fijaba los nuevos límites entre paridades para las divisas del SME.

Esta medida fue adoptada «in extremis» en la madrugada del lunes después de una maratoniana negociación de los ministros de Finanzas y gobernadores de Bancos Centrales de los países integrantes del Sistema Monetario Europeo.

La aplicación de la «superbanda» fue un primer «antidoto» contra los especuladores, pero el retorno de la tranquilidad y sosiego en los mercados de divisas tiene otro factor de referencia más importante: el Bundesbank (Banco Central alemán). Lo dicen los expertos y se constata en la evolución de los mercados.

El martes el banco emisor alemán dio la primera señal de relajación de tipos de interés al rebajar los repos (préstamos con compromiso de recompra) un 0,15 por ciento y situarlos en un 6,80.

Ayer, miércoles, llegó otra señal del BUBA en la misma línea con una reducción de 0,10 puntos, por lo que la tasa de interés se sitúa ahora entre el 6,70 y 6,74 por ciento y que es inferior al tipo de descuento alemán (operativo a escala internacional), actualmente en el 6,75 por ciento.

Con estos movimientos a la baja detectados en el Bundesbank crece la impresión entre los analistas de que Alemania se ha comprometido, aunque de manera cautelosa, a relajar su férrea política monetaria.

La señal del Buba ha sido seguida casi inmeditamente por la mayoría de los Bancos emisores del entorno comunitario. El Banco de Portugal redujo el lunes el tipo de emergencia 1,5 puntos hasta el 13 por ciento y el de Noruega lo rebajó en un 0,5 por ciento, para quedar en el 5,5 por ciento.

El martes el Banco de España entró también en la corriente de tipos a la baja y bajó el precio del dinero al 10,5 por ciento (11,5 anterior), al igual que en Banco de Austria que redujo el tipo Gomex al 6,60 por ciento (6,75).

Ayer, miércoles, lo ha hecho asimismo el Banco de Italia, que redujo sus repos al 9,60 por ciento (9,78 anterior). Es el primer gesto a la baja desde el pasado 6 de julio cuando bajó el tipo de descuento un punto, que quedó en el 9 por ciento.

Los operadores de mercado no prevén, al menos a corto plazo, que el Banco de Francia vuelva a recortar los tipos de interés, ya lo hizo en marzo pasado con una reducción importante -hasta el 6,75 por ciento, desde el 9,1 por ciento- lo que coloca su tipo de descuento al mismo nivel que el alemán.

La rebaja de los tipos de interés ha inyectado una buena dosis de tranquilidad en los mercados de divisas, donde las monedas más acosadas (franco francés y belga, corona danesa, peseta y escudo) se recuperan.

M.C.D. 2018

DIARIO DE BURGOS
BURGOS
AÑO SANTO
LA HUELLA IMPRESA
DEL CAMINO DE SANTIAGO
LUGAR DE LA EXPOSICION:
CENTRO DE ACOGIDA E INFORMACION AL PEREGRINO
BAJOS DE LA CATEDRAL. FRENTE A LA PLAZA DE SAN FERNANDO
HORARIO: De 10 mañana a 8 tarde

M.C.D. 2018

Muestras de dolor en el entierro de las 12 víctimas del accidente de FEVE

UGT achaca las causas a las condiciones de «explotación» de los operarios

EFE

Representantes de UGT y comité de empresa de FEVE, en la rueda de prensa.

❑ **OVIEDO**/AGENCIAS.-Las doce personas que fallecieron en el accidente ferroviario del pasado lunes en las cercanías de Vega de Anzo recibieron sepultura entre muestras de dolor y el apoyo de miles de personas.

Durante la mañana tuvo lugar en Oviedo el entierro de Carlos Camino Menéndez, mientras que por la tarde fue enterrado Fermín González Fernández.

Uno de los funerales donde la magnitud de la tragedia se hizo más patente fue el oficiado en Santa María de Grado, donde cientos de personas acudieron al entierro de las hermanas Tatiana y Laura Borges, de 15 y 22 años, las únicas hijas de un matrimonio portugués.

En el concejo de Grado también fue enterrado Aurelio Alvarez Aparicio, mientras que José Ramón Selgas Sánchez recibió sepultura, al igual que María Mercedes Areces Sánchez, en el concejo de Pravia.

María Díaz López, José Fernández Rodríguez, Luis Mariano Ornia Suárez, Joaquín Serrano Fernández y Luis López Riera, fueron enterrados en Candamo, Salas, Cuenya, Candás y Tudela-Veguín, respectivamente.

Los entierros coincidieron con la jornada de luto oficial decretado por el gobierno asturiano en señal de duelo y apoyo de los afectados por este accidente.

El gobierno del Principado y FEVE han organizado hoy un funeral colectivo.

En una rueda de prensa en la que participaron representantes de UGT de la cornisa cantábrica, Javier Cubillo, miembro de la Permanente Estatal del Sector Ferroviario, afirmó que las condiciones en que realizan su labor los trabajadores de FEVE no permiten realizar un buen mantenimiento de las líneas.

En este sentido señaló que «es poco prudente» atribuir la responsabilidad del accidente a «personas concretas», cuando la investigación de las causas del mismo «no está acabada» y «es mucha la responsabilidad de la dirección de la empresa».

UGT achacó la causa del accidente a las condiciones de «explotación» en las que se ven obligados a trabajar los empleados. Según Cubillo, los trabajadores se ven obligados a trabajar en instalaciones «obsoletas» en las que se manifiestan «carencias» de instrumentos fundamentales que podrían impedir accidentes como éste, entre ellas, la existencia de bloqueos automáticos en todas las estaciones.

A disposición judicial el guardia civil que mató a dos agentes

❑ **BARCELONA**/EFE.-El guardia civil Francisco Javier López González, autor de la muerte de dos policías el pasado lunes en Barcelona, pasó hoy a disposición judicial para prestar declaración, informaron fuentes policiales.

Francisco Javier López González, de 20 años, mantuvo un tiroteo con miembros de la Policía Nacional en las cercanías del dispensario de Perecamps a consecuencia del cual murieron dos agentes, mientras que el guardia civil resultó herido en una pierna.

Los hechos se produjeron el lunes, cuando una prostituta acudió al dispensario pidiendo ayuda ya que huía de un cliente, el guardia civil, que le había amenazado. Tras ser alertada la policía, se entabló una persecución y un tiroteo con el guardia civil que finalizó con su detención y la muerte de los policías Julián Fernández Arias y Modesto Carvallo Sánchez.

Francsico Javier González, que estaba destinado en la compañía de servicios penitenciarios de la comandancia de la Guardia Civil de Barcelona, fue ingresado en el hospital del Mar, desde donde ha sido trasladado hoy a los juzgados para prestar declaración ante el juez.

Por otra parte, el ciudadano italiano herido en un tiroteo con la Guardia Civil en Sitges permanece en estado grave, mientras que el agente José Banderas, que fue alcanzado por sendas balas en el abdomen y en el antebrazo derecho, se recupera de la operación.

Una tormenta provocó cuatro incendios forestales en zonas de Valencia y Castellón

Baleares ha sufrido medio centenar de siniestros que han devastado casi 500 hectáreas

❑ **MADRID**/EFE.-Una tormenta seca, con abundante material eléctrico, provocó anoche cuatro incendios forestales en las provincias de Valencia y Castellón, que han sido controlados después de que ardieran 234 hectáreas de monte, informaron fuentes de la consellería de Medio Ambiente.

El incendio más importante se declaró en la partida «la Herrada del Gallego», en el término del municipio valenciano de Requena, donde ardieron 200 hectáreas de un monte público propiedad de la Generalitat Valencia.

El siniestro se inició, según las mismas fuentes, por causas naturales, ya que fue la caída de un rayo, en medio de una «tormenta seca» de verano, la que hizo arder una zona arbolada y, posteriormente, la acción del viento hizo que las llamas se propagaran con rapidez.

En la extinción, que se prolongó durante toda la noche, intervinieron 10 brigadas y 7 coches cubas, que a partir del amanecer estuvieron apoyados por cuatro avionetas y dos hidroaviones.

El incendio, que también ha afectado a una superficie no precisada de cultivos, se encuentra controlado y sin llamas, aunque permanecen en la zona unos retenes de agentes forestales para evitar que se reproduzcan las llamas.

El segundo incendio en importancia se declaró también por efecto de la tormenta seca, en el término de Vall de Almonacid, en la provincia de Castellón, donde ardieron 24 hectáreas de pinar y matorral, aunque el siniestro está controlado.

Los otros dos incendios forestales se declararon, por las mismas causas, en los términos de Cofrentes y Cortes de Pallás, ambos en Valencia.

INCENDIO EN FORMENTOR

El director general del Interior del Gobierno balear, José María Bautista, dijo que que el incendio declarado ayer en Formentor, ya controlado, pudo ser intencionado, según las primeras estimaciones de los técnicos de Protección Civil.

Baustista justificó esta impresión al señalar que se había detectado el inicio del fuego, que arrasó una hectárea de superficie de pinar, a unos 30 metros de un garaje, en una finca particular que estaba limpia de rastrojos.

Reconoció que la rápida intervención de los contingentes terrestres y áereos evitó que las llamas se acercaran a las inmediaciones de las viviendas y del hotel «Formentor», enclavados en la zona, al Norte de la isla de Mallorca.

Varias tanquetas de bomberos se situaron entre el frente del incendio y los chalés para actuar como cortafuego, mientras que miembros de Protección Civil intervinieron con cuatro vehículos todoterreno desde Palma hasta la zona del siniestro, en el Norte de la isla de Mallorca, en previsión de una posible evacuación. En la extinción se emplearon aviones.

Baleares se sitúa a la cabeza en el número de siniestros forestales registrados en lo que va de año, al contabilizarse más de medio centenar, que han devastado casi 500 hectáreas.

EFE

POR SU MADRE Manuel Manzano y tres de sus hijos llegaron a Madrid después de haber caminado durante seis días desde Córdoba, para solicitar el indulto de su mujer y madre, Pilar, condenada por tráfico de drogas a tres años y seis meses.

M.C.D. 2018

Rotas en Ginebra las conversaciones de paz para Bosnia

El portavoz oficial del foro negociador John Mills, calificó la situación de «muy seria»

CARMEN VALERO
GINEBRA/EFE

❑ Los presidentes de Serbia y Croacia, Slobodan Milosevic y Franjo Tudjman, respectivamente, regresaron ayer a sus países, al no poder alcanzar un acuerdo para poner fin a tres días de bloqueo en las negociaciones de Ginebra.

Los líderes serbio y croata bosnios, Radovan Karadzic y Mate Boban, respectivamente, también abandonaron la ciudad suiza, donde han permanecido desde el pasado día 27.

El portavoz de la Conferencia Internacional para la extinta Yugoslavia, John Mills, informó de que tanto Boban como Karadzic están dispuestos a volver a Ginebra el próximo viernes, si para entonces el presidente bosnio, Alia Izetbegovic, se aviene a volver a la mesa de negociaciones.

Izetbegovic se negó ayer por tercer día consecutivo, a participar en las conversaciones de paz, ya que las tropas serbias continúan, en contra de lo acordado, ocupando el monte Bjelasnica.

Los mediadores internacionales para la crisis en la antigua Yugoslavia, David Owen y Thorvald Stoltenberg, se reunirán hoy con los miembros de la Presidencia colectiva de Bosnia-Herzegovina para pasar revista a los avances que se lograron en días pasados y estudiar las propuestas de división del territorio que hay sobre la mesa.

Los presidentes de Croacia y de Serbia llegaron anteanoche a la capital suiza a invitación de los mediadores internacionales, cuyo portavoz rompió finalmente ayer el hermetismo informativo que ha caracterizado esta nueva ronda de negociaciones para reconocer que «no hay progresos» y la situación «es muy seria».

«BLOQUEADAS»

Paralelamente los mediadores internacionales para la ex Yugoslavia, David Owen y Thorvald Stoltenberg, reconocían en Ginebra que el proceso de paz en Bosnia-Herzegovina «está bloqueado».

Por tercer día consecutivo, el presidente bosnio, Alija Izetbegovic, condicionó su participación en el diálogo de paz a la retirada de las tropas serbias del monte Bjelasnica, en las inmediaciones de Sarajevo, a lo que el líder serbio bosnio, Radovan Karadzic se comprometió el pasado domingo.

Karadzic intenta desde entonces hacer que su comandante militar, Radko Mladic, cumpla la orden y deje en manos de las Fuerzas de Protección de la ONU (UNPROFOR) el monte Bjelasnica, ocupado por las tropas serbias tras el acuerdo de alto el fuego alcanzado el 30 de julio en Ginebra por las partes beligerantes.

«Mladic, que parece estar dispuesto a continuar la guerra, ha dicho a los observadores de la UNPROFOR que no tiene la menor intención de retirarse de Bjelasnica ni de cualquier otra de las posiciones ocupadas por su Ejército en Bosnia-Herzegovina», subrayó el portavoz de Owen y Stoltenberg.

Las reticencias de Mladic a devolver parte de los territorios ocupados, ya sea a los musulmanes o a los croatas, es uno de los principales escollos de las negociaciones sobre el trazado de fronteras internas que dividirán el país en tres repúblicas.

Mladic, que «recorre en helicópteros militares las posiciones de sus fuerzas en flagrante violación de lo estipulado por el Consejo de Seguridad de la ONU», acudió sin embargo a la reunión que según el acuerdo del 30 de julio deben celebrar cada día los comandantes militares de las tres partes beligerantes en el aeropuerto de Sarajevo.

«No fue ese el caso del comandante miliar bosnio, Rasim Delic», añadió el portavoz, que dijo «intuir que la razón de su inasistencia es la misma por la que Izetbegovic rehúsa volver a las negociaciones».

Los mediadores internacionales «están haciendo todo lo humanamente posible para desbloquear esta situación, pero no es fácil, si las partes no están dispuestas a cumplir sus compromisos y a sentarse a negociar».

Mills añadió en ese sentido que si bien Owen y Stoltenberg no renuncian a la idea de un acuerdo global para la ex Yugoslavia, la prioridad en estos momentos es Bosnia-Herzegovina.

Finalmente la intervención militar de la OTAN en Bosnia obligaría a la Alta Comisaría de la ONU para los Refugiados (ACNUR), debido a razones de seguridad, a reducir sus acciones de ayuda humanitaria, dijo ayer en Belgrado el enviado de esa organización para la ex Yugoslavia, Nicholas Morris.

REUTER

Alia Izetbegovic volvió a condicionar su participación a la retirada de los serbios de Bjelasnica.

El presidente de «Sony», Akio Morita, probable ministro de Asuntos Exteriores del Japón

Tokio reconoce haber reclutado mujeres para utilizarlas como esclavas sexuales

❑ **TOKIO**/EFE.- El presidente de la multinacional de la electrónica «Sony», Akio Morita, es el más firme candidato a ministro de Asuntos Exteriores en el gabinete que estudia el futuro primer ministro nipón, Morihiro Hosokawa, comentaron ayer fuentes políticas.

Hosokawa, elegido representante de una coalición de ocho partidos con mayoría en la Cámara de Diputados, será nombrado jefe de Gobierno en una sesión extraordinaria que comenzará hoy. Ante su inminente nombramiento, Hosokawa, de 55 años, presidente del Nuevo Partido de Japón, con linaje samurai y nieto de un primer ministro, ya está organizando su gabinete, en el que busca incluir líderes del sector privado y alguna mujer. Tras salir su posible nombramiento a la luz pública, Morita ha evitado cualquier comentario. El presidente y cofundador de «Sony» es uno de los más poderosos empresarios y, además, experto en relaciones comerciales con EE.UU.

En 1989, Morita escribió el libro «El Japón que puede decir no», con el político conservador Shintaro Ishihara, sobre las relaciones comerciales con Estados Unidos, de tono desafiante ante las presiones de Washington para que Tokio redujera su enorme excedente comercial.

La Dieta (parlamento japonés) tendrá por tanto hoy la sesión más importante de las últimas cuatro décadas pues elegirá al sucesor de Kiichi Miyazawa como primer ministro, cargo que puede recaer en un líder de la oposición.

La votación será decisiva pues en ella es más que probable que se termine con el monopolio de 38 años seguidos en el poder del partido Liberal Democrático (PLD), ya que éste perdió la mayoría absoluta en la poderosa cámara baja del Legislativo en las elecciones del 18 de julio pasado debido a un largo rosario de escándalos de corrupción política.

Un día antes de la elección el PLD continúa sufriendo fugas de diputados que abandonan sus filas, por lo que incluidos los independientes incorporados se mantiene en torno a los 225 escaños de los 511 que componen la Cámara de Diputados.

La oposición ha conseguido formalizar una coalición con siete partidos: Socialista (PS), Nuevo Partido de Japón (NPJ), Shinseito (Renovador), Sakigake (Precursor), Democrático Social (PDS), Komeito y Social Demócrata Unificado (PSDU), que cuenta también con el apoyo de un grupo de senadores.

La coalición cuenta con un total de 245 escaños, cifra gracias a la cual, según la opinión unánime de los medios de comunicación y expertos políticos, podrá imponer a su candidato, Morihiro Hosokawa, líder del Nuevo Partido de Japón, como nuevo jefe del Gobierno.

JAPON PIDE PERDON

Japón reconoció ayer haber reclutado mujeres de varios países asiáticos para utilizarlas como esclavas sexuales en los burdeles del ejército durante la Segunda Guerra Mundial.

El ministro portavoz del Gobierno, Yohei Kono, dijo que Japón «quiere expresar sus sinceras disculpas y remordimiento a todas las mujeres que, independientemente de su país de origen, sufrieron irremediables heridas físicas y psicológicas como esclavas sexuales».

Añadió que «fue un acto, con la participación de las autoridades militares, que dañó gravemente el honor y la dignidad de muchas mujeres».

El reconocimiento de este hecho -que, al igual que las matanzas perpetradas en Asia, no aparece en los libros de texto nipones- no tiene precedentes en la política de «olvido» que practica Tokio, que ha mantenido tensas las relaciones con Corea del Sur, de donde procedía la mayor parte de las prostitutas forzadas.

DB

Akio Morita, presidente de «Sony».

M.C.D. 2018

Los belgas podrán rendir hoy un último homenaje a Balduino

La capilla ardiente del monarca belga quedó instalada en el Palacio Real de Bruselas

❑ **BRUSELAS**/EFE.-La capilla ardiente del rey Balduino de Bélgica quedó instalada ayer en el Palacio Real de Bruselas, en donde los belgas podrán rendirle un último homenaje hasta la medianoche del viernes.

Un cortejo fúnebre, formado por diez vehículos que transportaban el féretro y a la familia real belga, atravesó el centro de la ciudad, desde el Castillo de Laeken, que fue la residencia de Balduino y Fabiola.

En una parada ante el monumento al Soldado desconocido, la reina Fabiola, vestida con un traje gris y gafas oscuras, descendió del vehículo junto a los príncipes de Lieja, Alberto y Paola, para escuchar el himno nacional interpretado por una orquesta militar.

Soldados a caballo, en uniforme de gala, acompañaron la comitiva hasta la puerta del Palacio Real, en uno de cuyos salones quedó instalada la capilla ardiente. En el recorrido, de varios kilómetros, se colocaron miles de personas que aplaudían al paso del féretro del difunto monarca. Las campanas de la catedral de Saint-Michel, en donde se celebrarán el sábado los funerales, repicaron durante todo el trayecto. Los ex combatientes y personalidades oficiales pudieron visitar ayer la capilla ardiente del rey Balduino y desde hoy estará abierta al público.

La misa de los funerales, que se celebrará en la catedral de Saint-Michel, será de «gloria y esperanza» y no una ceremonia fúnebre, por expreso deseo de la reina Fabiola, quien también pidió que el luto nacional se acorte hasta el domingo, víspera del juramento del futuro rey, Alberto de Lieja.

A dicha misa tienen confirmada su asistencia los reyes de España, Juan Carlos y Sofía; la reina Isabel de Inglaterra; el emperador Akihito de Japón; la reina Beatriz de Holanda; la reina Margarita de Dinamarca; el rey Gustavo y la reina Silvia de Suecia; y el príncipe Rainiero de Mónaco y su hijo, el príncipe Alberto. Tambien asistirán Francois Mitterand; Oscar Luigi Scalfaro; Richard von Weizsaecker; la presidenta irlandesa, Mary Robinson; el austriaco, Thomas Klestil; el polaco, Lech Walesa; el chipriota, Glafcos Clerides; el ruandés, Juvenal Habyarimana; y el burundés, Melchior Ndadaye. La invitación oficial a los funerales no ha sido cursada a el Zaire, Irak y Yugoslavia.

REUTER

Miembros de la familia real al paso del vehículo fúnebre con los restos mortales del rey Balduino.

■ BREVES

Castro remodela el Gobierno

❑ **LA HABANA.-** El Consejo de Estado cubano, que preside Fidel Castro, anunció ayer cambios en el equipo económico del Gobierno, que incluyen el relevo de los ministros de Agricultura, Azúcar y Comunicaciones y del presidente del Comite Estatal de Finanzas. El diario oficial «Granma» informó de los nombramientos de Alfredo Jordan Morales como ministro de Agricultura, Nelson Torres Perez, de Azúcar, el general Silvano Colas Sánchez, de Comunicaciones, y José Luis Rodríguez García como presidente del Comite Estatal de Finanzas.

Coche-Bomba en Bagdad

❑ **EL CAIRO.-** Un coche-bomba que explotó ayer en el centro de Bagdad hirió a cuatro personas y causó importantes daños materiales, declaró un portavoz oficial iraquí. El portavoz responsabilizó a «agentes del régimen iraní» del atentado.

Elecciones en Jordania

❑ **AMAN.-** El rey Husein de Jordania decretó hoy la disolución de la Cámara Baja del Parlamento jordano, mientras que el gobierno decidió convocar elecciones generales para el próximo 8 de noviembre. «Después del decreto real, el gobierno decidió celebrar las elecciones generales el próximo 8 de noviembre», dijo el primer ministro jordano, Abdel Salam al Mayali, en Radio Amán.

Explosiona un «Titan-IV»

❑ **WASHINGTON.-**El cohete «Titan-IV», que el lunes explotó poco después de haber sido lanzado, transportaba un sistema de satélites espías valorado en 800 millones de dólares.

¿Quién dice que

5.000 ptas.

no llevan a ninguna parte?

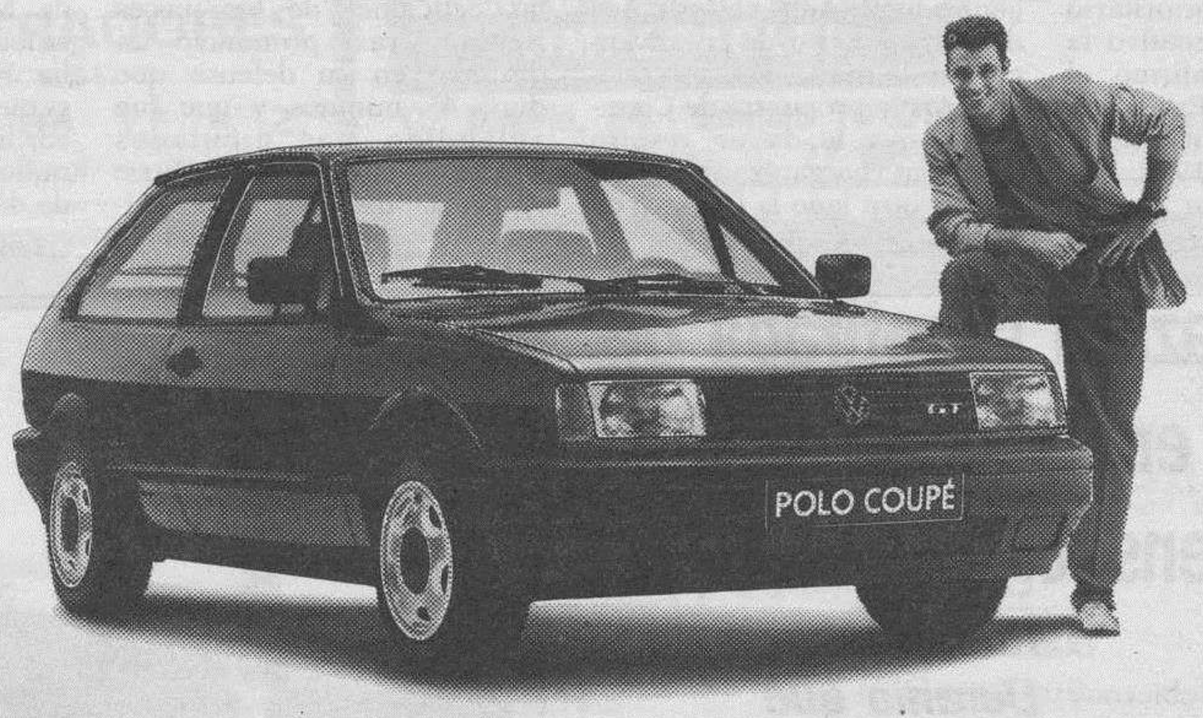

Ahora llévate un

Polo Coupé

por

5.000 ptas. al mes el primer año

con una entrada de 299.000 ptas. y 14 cuotas anuales.

Tener un Polo es más fácil que nunca. **Si quieres pagar sólo 5.000 pesetas al mes el primer año, basta con que des una entrada de 299.000 pesetas. El segundo año las cuotas serán de 13.000 pesetas, de 23.000 el tercero y, el cuarto año de 31.700 pesetas.**

De todos modos, si esta no es la solución exacta a tu conveniencia, ven a vernos a tu concesionario Volkswagen, te diseñaremos un plan de financiación a la medida exacta de tu bolsillo.

Este verano, 5.000 pesetas te llevarán a muchos sitios.

Ejemplo de financiación del Polo Coupé Fox 45 CV 4V. 1.095.000 pts. Precio final recomendado (IVA, transporte e impuesto de matriculación incluidos). Entrada desde 299.000 pts., 14 cuotas año según escalado. **TAE: 10%**. Sistema de financiación Volkswagen Credit a través de FISEAT S.A. Oferta válida hasta el 31.8.93.

Volkswagen Polo

R.B.E. Nº 456/93

TANDEM DDB - LEDHAN CAMPMANY GUASCH

M.C.D. 2018

Los partidos de la oposición italiana piden elecciones generales inmediatas

La Cámara de Diputados aprobó ayer la reforma de la ley electoral para el Senado

ANSA

El Parlamento aprobó cuatro de los cinco suplicatorios contra Bettino Craxi.

❑ **ROMA**/EFE.-Tras la aprobación ayer por el Parlamento de la nueva ley electoral, los partidos de la oposición han pedido la inmediata disolución de las cámaras y la convocatoria de elecciones generales, con casi tres años de anticipación.

La Cámara de Diputados aprobó ayer definitivamente la reforma de la ley electoral para el Senado. La ley fue aprobada con 287 «síes», 78 «noes» y 153 abstenciones.

El voto de la Cámara de Diputados se produjo pocas horas después de que el Senado aprobara -con 128 votos a favor, 29 en contra y 59 abstenciones-, la ley de reforma electoral de la cámara baja.

A la flamante ley electoral le queda todavía un fleco: el voto de los italianos en el extranjero, una de sus grandes novedades (otra es la implantación del sistema mayoritario para la elección del 75 por ciento del Parlamento).

El presidente del Gobierno, Carlo Azeglio Ciampi, que se puso como objetivo prioritario cuando formó el Ejecutivo la reforma electoral, afirmó el pasado viernes en París que los próximos comicios serán en la primavera de 1994, con el objetivo de aprobar para el año próximo unos presupuestos del Estado fuertes y en condiciones de tranquilidad.

Los viejos partidos del Gobierno -sobre todo la Democracia Cristiana y el Partido Socialista, fuertemente penalizados en los últimos comicios y con un gran número de dirigentes implicados en los casos de corrupción o de connivencia con la mafia- ven con buenos ojos la propuesta de Ciampi, ya que le da un respiro y pueden reorganizarse.

Por otro lado la Cámara de Diputados concedió ayer cuatro de los cinco suplicatorios presentados por la magistratura contra Bettino Craxi por supuestos delitos de corrupción, concusión y violación de la ley sobre financiamiento público a los partidos.

Antes de que se examinasen las peticiones de los jueces Bettino Craxi pronunció un discurso en su defensa que duró 45 minutos y que fue aplaudido por diputados democristianos y socialistas.

En su discurso Craxi reiteró su posición contra la magistratura de Milán, a la que acusa de «perseguirle», reafirmó su inocencia en la maxi-comisión ilegal de la ENIMONT. Por otro lado los bancos acreedores del consorcio industrial Ferruzzi Montedison lograron que un tribunal de Milán autorizara ayer el embargo de bienes de la familia Ferruzzi y otros ex dirigentes del grupo agro-químico, hasta un total de 500 mil millones de liras (334 millones de dólares).

El Gobierno y la guerrilla ruandesa ponen fin a tres años de guerra

❑ **JOHANESBURGO**/EFE.- El gobierno de Ruanda y los líderes rebeldes de este país africano firmaron ayer en Arusha (Tanzania) un acuerdo de paz que pone fin a tres años de guerra civil. El acuerdo ha sido firmado por el presidente ruandés, Juvenal Habyarimana, y los líderes guerrillero y político del Frente Patriótico de Ruanda (FPR), Paul Kagame y Alex Kanyarengue, respectivamente. A la ceremonia de la firma asistieron, entre otros, el anfitrión y presidente tanzano, Ali Hasa Muinyi, y su colega egipcio Hosni Mubarak. Esta es la primera vez desde su fundación, en 1963, que la OUA consigue mediar con éxito en una guerra civil en uno de sus países miembros. También será la primera vez que la OUA envíe a un país miembro a un Grupo Neutral de Observadores Militares -con representantes de Zimbabue, Nigeria y Senegal- que supervise la aplicación de los acuerdos. La guerra civil en Ruanda comenzó en octubre de 1990, cuando refugiados ruandeses de la etnia minoritaria tutsi en Uganda invadieron el Norte de su país, gobernado por miembros de la tribu mayoritaria de los hutus. Hutus y tutsis han sido protagonistas durante años de violentos enfrentamientos tribales en Ruanda y Burundi, a raíz de los procesos de descolonización de ambos países frente a Bélgica. Los tradicionales enfrentamientos tribales en Burundi y Ruanda son, como la guerra de Biafra (Nigeria) en 1967, o los 30 de guerra civil en Etiopía, ejemplos de las consecuencias que tuvo para Africa la demarcación de fronteras.

Moscú aplazará la retirada de sus tropas en Lituania si Vilna pide compensaciones

Rusia exige a Ucrania que entregue las armas nucleares en posesión de Kiev

AP

Foto tomada en 1991 de tropas rusas en la capital lituana.

❑ **MOSCU**/EFE.-El Gobierno ruso exigió ayer que Ucrania entregue a Rusia todas sus armas nucleares y advirtió que no reconoce a Kiev como propietario del arsenal atómico en territorio ucraniano.

En un comunicado, Moscú acusó a Kiev de haber violado distintos acuerdos internacionales mediante la resolución del Parlamento ucraniano, el pasado 2 de julio, que señaló que Ucrania, como uno de los Estados surgidos de la URSS, es poseedor de las armas nucleares que se encuentran en su territorio. La declaración del Gobierno ruso exige que Ucrania cumpla con los acuerdos de la CEI que prevén la entrega a Rusia antes del fin de 1994 de las armas nucleares en Ucrania, así como en los otros dos países herederos de una parte del arsenal atómico de la URSS, Kazajistán y Bielorrusia.

Por otro lado Moscú amenazó ayer con suspender la retirada de sus tropas de Lituania si este país insiste en recibir indemnización por el medio siglo de ocupación soviética y si no garantiza el libre paso por su territorio de las fuerzas armadas rusas.

El presidente lituano, Alguirdas Brazauskas, volvió a exigir el pago de compensación financiera por la ocupación militar al aplazar ayer indefinidamente una «cumbre» convocada para hoy en Moscú con su colega ruso, Borís Yeltsin, en la que iba a firmar un acuerdo que pondría fin a la presencia de tropas rusas en este país báltico.

Un alto diplomático ruso, Serguéi Prijodko, afirmó que «la retirada de tropas rusas -que según un principio de acuerdo alcanzado por los dos países tiene que finalizar antes del próximo día 31- no puede ser concluida sin haberse firmado previamente el convenio correspondiente».

Los bálticos, que se han adelantado a Moscú en su aproximación con Europa occidental, cuentan con el firme apoyo de los países nórdicos en sus contenciosos con Rusia, que en el caso de Estonia y Letonia comprenden disputas sobre territorios y el trato dado a las importantes minorías rusas además de la cuestión de la presencia militar rusa.

Lituania reclama unos 146.000 millones de dólares para compensar las pérdidas que este país báltico sufrió a causa de la presencia militar de Moscú, desde la invasión del Ejército Rojo en 1940 hasta el año pasado.

Rusia, por su parte, quiere responsabilizarse sólo por los daños materiales y ecológicos del año pasado, tras la transformación del Ejército soviético en las Fuerzas Armadas de la Federación Rusa.

M.C.D. 2018

CLASIFICADOS

Estos anuncios se reciben en nuestra Administración: calle San Pedro de Cardeña, 34 y en todas las agencias de publicidad.
Deberán tener entrada con 24 horas a su publicación.

GENERALES

Inmobiliaria

CHALETS en SOTOPALACIOS
Para vivir todo el año
- Salón comedor.
- Cuatro habitaciones.
- Dos baños.
- Garage, amplio jardín.

Próxima entrega, 2ª Fase. Visite chalet piloto.
GRANDES FACILIDADES DE PAGO
CONSTRUCCIONES TETRA-5, S. A.
Avda. Reyes Católicos, 40, ofic. 4.
✆ 21 44 75 o en obra, ✆ 44 11 57.

Atico AGENCIA INMOBILIARIA

PISOS EN CONSTRUCCION, ZONA RESIDENCIAL, 110 M.², DOS BAÑOS, GARAJE, TRASTERO, ENTRADA DESDE 1.350.000 PTAS. CUOTA MENSUAL DESDE 70.000 PTAS. ENTREGA AÑO 95, PRIMERA FASE VENDIDA.

OCASION MES DE AGOSTO, SAN FRANCISCO, **Tres y salón, 8.500.000.** BENEDICTINAS, **Tres y salón, 8.700.000.** SAN JULIAN, **Dos y salón, 8.200.000.** HNOS. RAFAEL, **Estrenar, 7.000.000.** CENTRICO, **Dos y salón, 6.500.000.**

Plaza Alonso Martínez, 9-1.º ☎ 26 37 79.

VENTA DIRECTA CHALETS
Al lado de la ciudad.
5 habitaciones, salón, 3 baños, chimenea francesa, jardín, garajes.
Más información llamando 237339

Alquilo NAVE
1.ª LINEA CTRA. VALLADOLID, 200 M.², OFICINA, SERVICIOS, LUZ, 25 Kw.
Teléfono: 27 45 61.

ALQUILO
LOCAL de 40 m.²
CENTRICO, PREPARADO, MUY COMERCIAL
TELEFONO: 59 43 16.

En Villimar
CHALETS ADOSADOS, llave en mano.
180 m2 construidos con inmejorable calidad
Información:
C/ Estebán Sáez Alvarado, 7-bajo. ✆ 23 73 22.

Laboral

Empresa ámbito nacional **PRECISA**
DISTRIBUIDOR OFICIAL
EN EXCLUSIVA PARA PROVINCIA DE BURGOS
TELFS. 24 17 66 – 17 09 57

SE NECESITAN
COMERCIALES
EMPRESA LIDER
Llamar horas oficina. ☎ 26 74 58.

Se necesita
AYUDANTE DE CAMARERO
Que sea responsable, para trabajar en cervecería. Abstenerse estudiantes. ☎ 26 33 94.

ENCOFRADORES
NECESITO
Oficiales de 1.ª y 2.ª
Llamar en horas de oficina ☎ 27 36 20.

Motor

OPORTUNIDAD
Vendemos **2 TODO TERRENO** procedentes de demostración:
NISSAN PATROL Top Line (corto). Cierre centralizado, elevalunas eléctrico y aire acondicionado.
NISSAN TERRANO II SLX (corto). Cierre centralizado, elevalunas eléctrico y aire acondicionado.
MUY POCOS KILOMETROS
A. MOLLEDA, Ctra. Madrid, Km. 234. BURGOS
Teléfono: 26 90 00

TOYOTA OCASION

RENAULT 21 TXE 5 puertas. aire acondicionado ABS
¡OPORTUNIDAD!
FORD ORION 1.4 BU-8...I
¡OCASION UNICA!
RENAULT 21 GTS
¡GRAN OPORTUNIDAD!
RENAULT 9 TS, ¡Seminuevo!
BMW, ¡Baratísimo!
PANDA, BU-...M ¡Como nuevo!
SUZUKI VITARA BU-...O
¡¡IMPECABLE!
C/ Madrid, 64 - Edificio TOYOTA
(Junto a gasolinera) ✆ 27 62 80

VENDO
AUDI 90 QUATTRO 20 V
Todos los extras, incluso teléfono.
Interesados llamar al ☎ **21 04 39.**

Servicios

ATENCION
RAMO HOSTELERIA Y ALIMENTACION
Regalamos el suelo o pavimento a las nuevas aperturas, reaperturas y reformas. Indicar datos y señas al ☎ **947 - 22 94 10. Horas oficina.**

Varios

GRAN TIRADA AL PLATO
VALLEGERA
DIA 7 DE AGOSTO
5 TARDE. Importantes premios

REZA NUEVE AVEMARIAS DURANTE NUEVE DIAS
Pide tres deseos: uno de negocios y dos imposibles. Al noveno día publica este aviso. Se cumplirán, aunque no lo creas. **M. P.**

NUESTROS TELEFONOS:
ADMINISTRACION .. 26 83 75
26 57 68
26 67 68
REDACCION 26 72 80

POR PALABRAS

INMOBILIARIA
1. Ventas
2. Compras
3. Alquileres
4. Traspasos
5. Rústicas

TRABAJO
6. Ofertas
7. Demandas

MOTOR
8. Ventas
9. Compras
10. Alquileres
11. Accesorios

ENSEÑANZA
12. Academias
13. Idiomas
14. Varios

AGRO
15. Maquinaria
16. Ganadería
17. Agricultura
18. Otros

VARIOS
19. Compras
20. Ventas
21. Financieras
22. Huéspedes
23. Servicios
24. Pérdidas
25. Hallazgos
26. Otros

INMOBILIARIA

VENTAS 1

JESUS Melón. Agente Propiedad. Dos oficinas: Avenida del Cid 2-2º-E. ☎278197. Francisco Grandmontagne 5-1º-G. ☎231474. Elegir entre más de 127: Pisos. Casas. Locales. Naves. Fincas. Asesoramiento financiación. Mejor servicio de ventas.

VENDO piso, tres, salón, cocina, baño, totalmente amueblado, con opción negocio peluquería con todos los utensilios. ☎222087. Abstenerse Agencias.

VENDO bonito apartamento lujo abuhardillado, junto Iglesia Merced. 263179, 15 - 20 horas.

URGE vender piso, todo exterior, gran terraza, preciosas vistas. 266150, 19 - 21.

VENDO dúplex. 80 m²; mejor zona, al mejor precio. ☎209415.

VENDO - Alquilo. piso céntrico. Plza garaje. 981/582287.

MAGDA González. Agente de la Propiedad. Calle Santander 6, bajo. ☎263954. Pisos 2ª mano.

MAGDA González. San Zadornil, tres, cocina amueblada, terraza, parquet, contraventanas, a estrenar.

MAGDA González. Juan Bravo, tres, cocina amueblada, electrodomésticos, calefacción individual, armario empotrado.

MAGDA González. Padre Arregui, tres, baño y aseo, calefacción gas, parquet, contraventanas.

ORTEGA APl, Calle Vitoria, nº 27 bajo. ☎262426. Calle Vitoria nº 155 bajo. ☎219809.

ORTEGA Calle Vitoria, centro, 193 m², exterior, centralizado, amplio garaje, propio.

ORTEGA General Vigón, 2º, tres, salón, individual gas, trastero, acondicionado, 13.500.000., ptas.

ORTEGA San Julián, 90 m², soleado, tres, salón, cocina amueblada.

ORTEGA Traseras Lavaderos, nuevo, dos, salón, gas, garaje, trastero. 9.500.000 ptas.

ORTEGA Vitoria-Gamonal, soleado, tres, salón, calefacción central, cocina amueblada.

ORTEGA Local en Calzadas, 68 m² utiles, dos accesos, diafano.

VENTA casa en Barrio de Burgos. Tres, salón, garaje, jardín, nueva. aproveche esta oportunidad. Más información, llamando 237339.

MUÑOZ. San Francisco: Económico. Soleado. tres, salón. Gas. 274724. 274382.

MUÑOZ. Concepción. Cinco, salón, tres baños, garaje, terrazas, servicentrales. 274382.

MUÑOZ. Pisos estrenar. Gamonal. Residencial Reyes Católicos. Diversas superficies. 278342.

MUÑOZ. Plaza Vega. Local estrenar. Gran tránsito. Estraordinaria zona. 274382.

TERESA Arranz. Magnífico piso. San Julián. 110 m², garaje, trastero.

TERESA Arranz. Naves Villalonquejar, distintas superficies y precios. Informes 278484.

ORTEGA-DELGADO. Agencia Inmobiliaria. Avda Reyes Católicos,7. 227941.

PISO. Zona Avda Cid. tres, salón, cocina amueblada, reformado. 12.500.000. Ortega-Delgado. 227941.

PISO. Barrio San Pedro. Seminuevo. Tres, salón, baños, garaje. Ortega-Delgado. 227941.

PISO. Venerables. Estrenar, tres, salón, baños, soleado, garaje, trastero. Ortega-Delgado. 227941.

PISO. San Julián. estrenar, tres, salón, baños, garaje. Ortega-Delgado. 227941.

PISO. Ctra Poza. estrenar, tres, salón, baños, garaje, trastero, exterior. 13.500.000 con IVA. Ortega-Delgado. 227941.

APARTAMENTO. Alfareros. estrenar, dos, salón, cocina amueblada, electrodomésticos, exterios. 11.500.000. Ortega-Delgado. 227941.

APARTAMENTO. G-9. Una, salón, garaje, trastero. 9.800.000. Ortega-Delgado. 227941.

ORTEGA-DELGADO. Viviendas, locales, naves. Diversas zonas. reyes Católicos,7.

POZA. Agencia Propiedad Inmobiliaria. Vitoria 50, villapilar III. ☎ 273034.

POZA. Francisco Salinas. Tres, salón, cocina equipada, calefacción gas. Ocasión.

POZA. San Juan Ortega. Tres, salón, soleadísimo, calefacción individual. 10.500.000.

POZA. Paloma. Tres, salón. Entrar vivir. Trastero. Garaje opcional. 15.500.000.

POZA. Santa Clara. 114 m², tresn salón, servicios centrales. Exterior.

POZA. C/ Vitoria, principio, 110 m², tres, salón, gas, 14.000.000.

POZA. Maestro Ricardo. Tres, salón, dos baños, garaje, trastero. Vealá.

VENTAS 1

POZA. Cubillo del Campo. Chalet pie de carretera. 270 m². 6.000.000.

POZA. Sotopalacios. Tres, salón, dos baños, ático, acvondicionado, terrazas. 16.000.000.

DELAFUENTE. Plazas garaje, Santa Clara, fácil acceso, baratas. ¡Véalas! 265142.

DELAFUENTE. Vendo casa centro Estépar, para reformar, pequeño terreno. San Pablo 12-C.

DELAFUENTE. Vendo vivienda unifamiliar, dos plantas, tres, cocina comedor, trastero. Barriada Inmaculada.

DELAFUENTE. Parcela centro Tomillares. 350 m². Barata. San Pablo 12-C.

DELAFUENTE. Muchas viviendas, chalets, locales, naves distintas zonas. Consúltenos. 265142.

PICON. Agencia Inmobiliaria. Vitoria siete. Primero. ☎ 202021, FAX 202061.

PICON. Chalet Castellana. Avenida principal. Cuatro plantas. 375 metros terreno.

PICON. Regino. tres, salón, baños, dos garajes, dos trasteros. Impecable.

PICON. Juan Bravo. seminuevo. Tres, salón, baños, garaje, trastero. 15.500.000.

PICON. Villafría. tercero, 95 metros, totalmente reformado. Gas natural. Oportunidad.

PICON. Cortes. Casa unifamiliar, construcción nueva, jardín, bodega, nave. 13.000.000.

PICON. San Pedro Cardeña, segundo, 110 metros, para reformar. Exterior.

PICON. Parque Avenidas, 120 metros, dos baños, terrazas, soleado. Ocasión.

PICON. Junto catedral, reformado,dos salón, calefacción individual, exterior. 7.000.000.

PICON. Gamonal. Zona colegios. Tres, salón, gas natural, exterior. 9.900.000.

PICON. Barrio San Pedro. Apartamentos construcción, gas natural. desde 9.300.000.

PRIGO Agentes de la Propiedad. Moneda 13, bajo. Más de doscientos inmuebles a su disposición. ☎207857 o 202782.

PRIGO Trinidad, centriquísimo, muy económico, reformado. 4.800.000, ptas.

PRIGO Enrique III, un chollo, soleado, amplios dormitorios. 7.500.000 ptas.

SANTOS. Agencia Inmobiliaria. Las Mejores compras. Julio Sáez Hoya 8. ☎275142.

SANTOS. Yagüe. Cuatro, salón, dos baños, garaje, trastero, buen precio. 275142.

SANTOS. Zona Calle Madrid. Pisos, tres, salón, reformados, diversas alturas - precios. 275142.

SANTOS. Avda. Cid. Reformadísimo, tres, salón, cocina amueblada, servicentrales. 275142.

SANTOS. Avda. Vena. Apartamento, un dormitorio, salón, terraza 15 m². 275142.

SANTOS. San Cosme. Pisos económicos, 2-3 dormitorios, salón, exterior.

SANTOS. Calle Real. 2º. Tres, salón, servicentrales, opción garaje. 275142.

SANTOS. Sotragero. Terreno licencia construcción. 5.100 metros. Baratísimo. Urge. 275142.

SANTOS. Chalets. Diversas zonas, terreno, 3-4, salón, baños, garajes. 275142.

ATICO. Agencia Inmobiliaria. Plaza Alonso Martínez 9-1º. ☎263779.

AGENCIA Atico. Mérida. Tres, salón, copcina, calefacción gas, contraventanas. Ocasión.

AGENCIA Atico. Venerables. Estrenar, dos, salón, dos baños, garaje, trastero.

AGENCIA Atico. Parque Europa. Tres, salón, dos baños, garaje, trastero.

AGENCIA Atico. General Yagüe. Seminuevo, tres, salón, garaje, trastero, soleado.

AGENCIA Atico. Dúplex. Unifamiliar, tres, dos baños, garaje 42 metros.

SE VENDE una casa en la Piedra. Calle de Adentro nº 19, razón 93-3311782.

GIL-MERINO Plaza San Bruno, tres, salón, servicentrales, oportunidad. 10.950.000. ☎274865.

GIL-MERINO Alhondiga, tres, salón, buena altura. 10.250.000. Calle Santander, 3-4º. ☎274865.

GIL-MERINO Gamonal, tres, salón, totalmente reformado, calefacción. 9.250.000. Calle Santander, 3-4º.

GIL-MERINO Vitoria-Gamonal, tres, salón, garaje, dos baños, urge vender.

VENDO piso 70 m². Parque Isla. ☎205387. Abstenerse Agencias.

INMOBILIARIA Gamonal. Los Titos. Nuevo, tres, salón, dos baños, trastero, garaje. Calle Vitoria 175-1º-F. 218659.

INMOBILIARIA Gamonal. Zona Avda. Casa La Vega. Próxima construcción, dos, salón, trastero, garaje. 8.200.000.-

INMOBILIARIA Gamonal. Lope Gemeno. San Pedro y San Felices. Próxima construcción casas adosadas con sótano, dos plantas y jardín.

PRIGO. Parque Europa. Tres, salón, dos baños, cocina, garaje, entrada. 3.700.000.- 14.606.

PRIGO. Avila. Tres, salón, cocina, baño, parquet, terraza. 12.600.000.- 14.651.

VENDO piso céntrico, exterior, Calle Vitoria. ☎208524 - 91-8566346.

PRECIOSO apartamento con garaje y cocina amueblada. Avda. Palencia,21-1ºB (Visitas tardes). ☎ 260573 (Mañanas)

VENDO piso económico, tres, salón, cocina amueblada, calefacción. Barriada Militar. 221419, tardes.

SE VENDEN Chalets en Ctra. Logroño, cruce San Millán. 280 m²construidos, 700 m² parcela, 100 m²bodega. 273245 - 210718.

VENDO piso exterior, Sanjurjo 14.000.000. 209415.

VENDO piso, tres, salón, exterior, gas ciudad, Pisones. ☎276630.

PISO cuatro habitaciones Calle Cortes 38. ☎239778, sobremesa.

COMPRAS 2

COMPRAMOS pisos con embargos. Pago contado. Apartado Correos 268. Santander.

ALQUILERES 3

PEÑISCOLA alquilo bungalow septiembre, junto playa, quincena, mes . 227247.

ALQUILO nave. Carretera Madrid. 850 m². ☎ 221000.

ALQUILO piso amueblado, muy céntrico, soleado, servicios centrales. 229768 - 412061.

ALQUILO piso con muebles. Avda. del Vena. Cuatro dormitorios, servicios centrales, preferible familia. ☎223305.

ALQUILER máquinas de escribir Crespo. Plaza Alonso Martínez, 7. ☎ 260520.

SE ALQUILA apartamento, meses-quincenas, Chiclana de la Frontera (Cádiz) ☎ 956-494435, 205868.

GANDIA Playa alquilo apartamentos. ☎206265 (4-11 noche excepto Sábados-Domingos).

ALQUILO habitación y plaza de garaje. ☎262600.

BENIDORM alquilo gran apartamento cerca playa, barato. ☎480891.

SALOU Cambrils, La Pineda, alquiler de apartamentos y estudios. Primera y Segunda linea de playa. Precios muy interesantes. Grasset, S.A. ☎977-371617. Srta. July.

APARTAMENTOS Torrevieja, Benidorm, Gandía, Peñíscola, Salou, Calella, Concepción, 12. 201771.

OFICINA 90 m² nueva. Alquilamos. Gral Yagüe, 45. ☎ 261018.

MUÑOZ. Locales zonas comerciales. Entreplantas. Despachos céntricos. Pisos rentas económicas. 274382.

TERESA Arranz. Laín Calvo. Piso abuhardillado. Cocina instalada. Amueblado. 278484.

TERESA Arranz. Urbanización Parque Europa. tres dormitorios, garaje, estrenar. 278484.

TERESA Arranz. Apartamento lujo. Zona Plaza mayor. Cocina instalada. 278484.

ORTEGA-DELGADO. Sta. Cruz. tres, salón, central. 75.000. 227941.

ORTEGA-DELGADO. Apartamento amueblado lujo. Dos, salón. C/ Soria. Garaje. 227941.

ORTEGA-DELGADO. Avda. Vena. amueblado, cuatro, salón, dos baños. 85.000. 227941.

ALQUILO. Nuevo, tres, dos baños, amueblado, garaje, trastero. 202773.

POZA. Camposa 50.000. San Pedro Cardeña 60.000. Sainz Pastor 60.000. federico Garcia Lorca 60.000. merced, Paloma, Beyre. Si buscas un piso, un local en alquiler. Llamenos, intentaremos ayudarle. 273034.

ALQUILO piso amueblado. calefacción central. avda Cid, 42 - 3º - A.

DELAFUENTE. Local santa Cruz, frente Sabeco, 420 m², divisible, agua, luz. 265142.

ALQUILO piso amueblado. Reyes Católicos. 220970.

ALQUILO piso. Carretera Poza 47-2ºA. Visitar hasta 18 horas.

SANTOS. Pisos-Apartamentos, alquilo, 2-3-4, dormitorios, salón, baños, con-sin muebles. 275142.

SE ALQUILA piso amueblado, estado impecable. Avda. Constitución, 5. 214255 (10 a 1).

SALOU alquilo apartamento, piscina, cerca playa. ☎226472.

ALQUILO bungalow, Santa Pola (Alicante). Cerca playa. 1ª Agosto. 205867.

GIL-MERINO Apartamento céntrico, salón, dos, amueblado, servicentrales, comunidad incluida. 55.000. ☎274865.

GIL-MERINO Regino, cinco, salón, baños, garaje, trastero amueblado. Calle Santander, 3-4º.

ALQUILO bar-Restaurante con habitaciones. Ctra. Nacional 122, en pleno rendimiento. ☎550028.

ALQUILO chalet Villatoro, salón, cocina, 4 habitaciones, 4 baños, hidromasaje y bodega. 210 m²útiles y 200 de jardín, con o sin muebles. ☎293239.

ALQUILO dos pisos, con-sin muebles, Condesa Mencia, 121. Francisco Sarmiento, 13. ☎223334 - 220266.

ALQUILO piso amueblado. Condesa Mencia. Informes: ☎224090.

ALQUILO piso muy céntrico, lado Capitanía, amueblado. 60.000.- 274558.

SE ALQUILA piso pequeño, quincena Agosto y Septiembre. ☎212971.

SE ALQUILA piso pequeño amueblado, Avda. Vena. Teléfono, servicios centrales. ☎227222.

ALQUILO apartamento amueblado, garaje. Frente Barriada Militar. ☎215080.

PISO totalmente, amueblado, bien situado, tres dormitorios, dos baños, salón, cocina, garaje, renta 65.000 ptas. gas ciudad. ☎262314.

PISO céntrico, 75.000 ptas. tres dormitorios, salón, cocina, baño, totalmente amueblado, calefacción central. ☎262119.

POR 50.000 ptas. piso en alquiler de dos dormitorios, salón, cocina, baño, bien situado. ☎267461.

ALQUILO piso Avda. Cid, 59 sin amueblar, cocina equipada, cuatro, dos baños, salón, servicentrales. 229635.

NOJA alquilo piso nuevo, 2ª quincena Agosto y Septiembre. 225042.

SE ALQUILA piso amueblado céntrico. 268160.

ALQUILO piso pequeño céntrico, tranquilo, amueblado, calefacción individual. 49.000. 261379.

TRASPASOS 4

DELAFUENTE. Mercado Norte, puesto aceitunas. Renta 6.100. San Pablo 12-C.

SANTOS. Reyes Católicos. Traspaso local 93 metros planta, 55 entreplanta, contrato indefinido.

AGENCIA Atico. Plaza Capitania 9. Pisos alquiler. 65.000.- 263779.

SE TRASPASA bar Restaurante, buena zona, muy asequible. ☎225011.

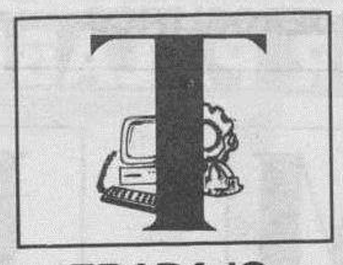

TRABAJO

OFERTAS 6

VENDEDOR para productos dietéticos con fuegoneta. ☎ 94/4763038.

SE NECESITA pastor casado. ☎377312.

NECESITO camarera, preferentemente menor 18 años. Interesados presentarse en Bar Los Grifos. Calle Rey Don Pedro nº 40. ☎227226. Oscar.

SE NECESITA persona para mantenimiento, con conocimientos de albañilería, electricidad, etc. Obligatorio carnet de conducir. Llamar de 6 a 8. ☎482117.

VENDEDORA a comisión para flores y plantas artificiales de tela, artículos de navidad y cestería. Jardín oriental. 986-262184.

SE NECESITA repartidor autónomo, con furgoneta mediana. Experiencia. Llamar 4 a 6. 264663.

SE NECESITA asistenta, para mañanas. ☎260442.

EMPLEADA de hogar, se precisa, horario comercio. Presentarse 5 tarde. Regino Sáinz de la Maza, 6-3º-B.

SE NECESITA chica 9 a 4. Informes 209598 de 3 a 5.

SE NECESITA empleada hogar, jornada mañanas, sabiendo cocina, casa sin niños, imprescindible informes, Zona Barriada Illera. 481056, mañanas.

SE NECESITA camarero-a. La Mejillonera. Paloma 33.

NECESITO camarero-a, para fines de semana. 209098 (7-9 tarde).

CERRAJEROS electricistas, fontaneros, autónomos. Precisa Empresa Nacional para trabajos de repazraciones, apertura de puertas y cambio de cerraduras. ☎983-395941. Horario de Oficina.

NECESITO chica-estudiante para Bakio (Vizcaya). Casa y niños. 94-6194224.

DEMANDAS 7

SE OFRECE chico 16 años para trabajar mes Agosto. 204315, Rodrigo.

MOTOR

VENTAS 8

FAUNDEZ Automóviles.S.L. Servicio 24 horas. Coches alquiler. Venta de vehículos. Talleres reparación, servicio de grúa. Calle Real nº 7. ☎240789.

AUTOMOVILES Pedrosa. Compra venta de toda clase de automóviles. Stock mínimo, ciento cincuenta vehículos para que usted pueda elegir. Garantizados. Facilidades hasta 24 meses. ☎227767.

MOVIL-2. Su Agente Oficial Citroen. Calle San Pedro Cardeña nº 38. Teléfono y Fax: 264802 y 268299. (Junto a Diario de Burgos).

MOVIL-2. Agente Oficial Lada 4x4 Diesel y Distribuidores de Lada gasolina a nivel Nacional. (Consúlte nuestros precios).

MOVIL-2. Las mejores ofertas en vehículos de ocasión, con financiaciones instantaneas. D.N.I. y N.I.F., y última nómina.

VENDO Renault Express Diesel, Citroen C-15 diesel. ☎ 208768.

ENSEÑANZA

ACADEMIAS 12

VERANO. Cursos intensivos recuperación. EGB. BUP. COU. FP. Todas las asignaturas. Comienzo 7 Julio. Plazas limitadas. Reserva plaza en Academia Universitaria San Juan. Calle San Juan nº 22-3º. ☎275077.

VERANO. Cursos intensivos. Recupera tus asignaturas: Empresariales. Aparejadores. Obras Públicas. Ingeniería. Magisterio. Grupos reducidos. Comienzo 12 Julio. Reserva plaza en Academia San Juan. Calle San Juan 22-3º. ☎275077.

ACADEMIA Universitaria San Juan. Abierto plazo matrícula. Dicidete a aprobar. Excelentes resultados. ☎275077.

RECUPERACIONES, E.G.B., B.U.P., C.O.U. y F.P. ☎225556.

SPEAK- Gamonal. Inglés, Latín, otras asignaturas, selectividad. luis Alberdi, 1. ☎ 480021.

IDIOMAS 13

COLONIAS urbanas, clases, Inglés, vídeos, manualidades, juegos, cuentos, psicomotricidad. 225556.

INTENSIVOS idiomas, dos horas diarias de lunes a viernes. 225556.

INGLES. Irlandesa dá clases todos niveles. 235760.

VARIOS 14

PROFESOR EGB. Recuperaciones EGB-BUP-FP. Individuales o grupos reducidos. ☎ 200140.

INGENIERO. Dá clases particulares Matemáticas-Fisica. Zona Reyes Católicos. ☎206478.

PROFESOR de E.G.B. especialista en Matemáticas, dá clases a domicilio. ☎234941.

SE DAN clases Matemáticas, Física-Química, BUP, FP, experiencia, llamar de 16 a 18. 270603.

AGRO

AGRICULTURA 17

SE VENDE corte de esparceta, 9 hectareas. ☎234147. 2-4 tarde.

VARIOS

VENTAS 20

VENDO perro Stter y Pointer. ☎202728.

VENDO tres mesas nogal y tres mesas y 28 sillas madera clara. 229500.

FINANCIERAS 21

EL COBRADOR del Frac. Le deben dinero. Llámenos. 983-357611 - 354887.

HUESPEDES 22

ZONA Isla. Habitación caballeros, confortable, económica, ducha. Lavo ropa. 273804.

SANTANDER, Sardinero, alquilo habitaciones, primera linea playa. 2.500 Ptas. día persona. 942-270735.

DARIA habitación caballeros dormir, buen trato. 208676, zona Calle Madrid.

ALQUILO habitación, confortable y céntrica, a señoritas. ☎236004.

ALQUILO habitación, Calle Francisco Sarmiento nº 11-5º-A. Pasarse 20,30 en adelante.

SERVICIOS 23

REFORMA tejados, canalones, limas, tela asfáltica, onduline, servicio rápido. 480400.

SE ARREGLAN persianas, rieles de cortinas, todas clases. ☎262107.

EL RUBIO. Colocación canalones, tuberias descarga, interiores, exteriores, fontanería, albañilería. 207665.

FONTANERIA. Albañilería Hermanos Jimenez. Colocación canalones, zinc, PVC., tuberias descarga, tela asfáltica, tejados nuevos. 234400.

FONTANERIA. Albañileria. Tejados nuevos, cubiertas fachadas, terrazas, tuberias descarga, accesorios. 234400.

COLOCACION canalones, reparaciones, tela asfáltica, retejados, con garantía. 269035, 269777.

PINTORES Hernando. Capital y provincia. Rapidez y economía. 218837 - 216654.

FONTANERIA, servicio 24 horas, incluso festivos. Reparaciones e instalaciones. Servicio de urgencia. ☎482075.

DESATASCOS, Servicio permanente las 24 horas, incluso festivos. Equipos de alta presión. Servicio de urgencia. Llamada gratuita ☎ 900-405050.

TEJADOS, retejos parciales o integrales, impermeabilizaciones, terrazas, limas, canalones, etc. Presupuestos sin compromiso. ☎ 482076.

ELECTRICIDAD, servicio al cliente las 24 horas. Instalaciones y reparaciones. ☎ 480258. ☎de urgencias: 480258.

REFORMA tejados, canalones, limas, tela asfáltica, onduline, servicio rápido. 480400.

CONSTRUCCIONES tejados, canalones, tela asfaltica, onduline, reformas, uralita, tuberías descarga. 438001

FONTANERIA, albañilería, colocación canalones, arreglo tejados, bajantes, desatascos, onduline, tela asfaltica, uralitas. 220009.

ALBAÑILERIA, fontanería, pintura general, especialista alicatado cocinas, baños. Económico. 268193.

ATENCION Burgos y Provincia se reparan toda clase de canalones y se ponen nuevos, se reparan tejados en general. ☎201178.

PERDIDAS 24

PERDIDA pendiente oro, Sabado 31, trayecto Espolón. Se gratificará. 268160.

OTROS 26

PRO-VIDA en Burgos, San Pablo 12-C, en Valladolid, San Luis, 8-3º. ☎ 983-299471.

INVESTIGADOR Privado. Dudas, sospechas, absoluta ddiscrección. 227520.

BUEN AMBIENTE y playas, si estas solo, ven con nosotros. Agencia matrimonial De La Rosa organiza: del 21 al 28 de agosto en Lloret del Mar, un viaje para personas que busquen evadirse de la soledad, precios especiales para socios. Informacion y reserva en plaza Mayor, 21 - 2ºD, 374312 Valladolid.

SE ADMITEN socios. Coto de Santa Inés. informes ☎170529.

Este anuncio vale
2.530 Ptas.
(Incluido IVA)
Lunes, martes, miércoles, jueves y viernes

M.C.D. 2018

CRUCIGRAMA

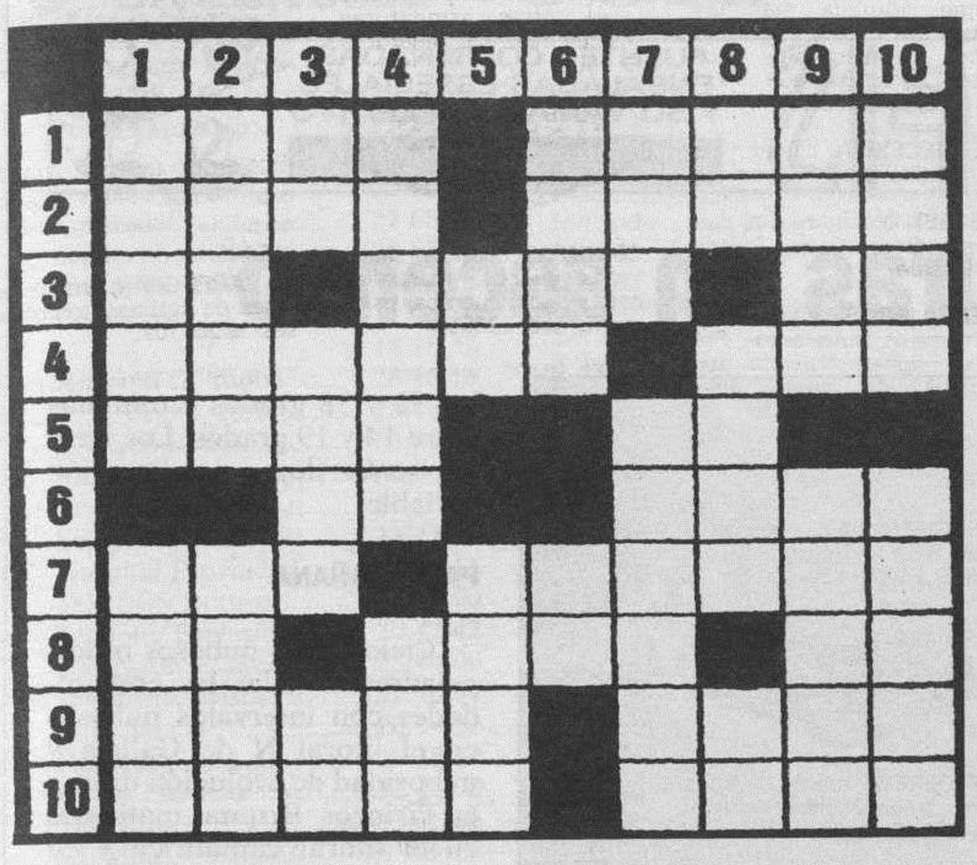

HORIZONTALES.– 1: Pueblo de la prov. de Gerona. Pieza para tapar. 2: El día tiene veinticuatro. Insecto productor de la miel. 3: (al rev.) Símbolo químico. Arbol de cuya semilla se extrae la sustancia para teñir de rojo. Carta de la baraja. 4: Carne salada del puerco. Fenómeno atmosférico. 5: Oxido rojizo que se forma sobre el hierro. Nieto de Cam. 6: Río italiano. Tonel grande. 7: Nombre de varón. Relativo a los ojos. 8: Existe. Marchitar. Nota musical. 9: Pueblo de la prov. de Barcelona. Nombre de varón. 10: (al rev.) Sujeto de excepcional poder. Río de Francia.
VERTICALES.– 1: Que padece indigestión. Pieza del ajedrez. 2: Aparato que transmite el movimiento a una máquina. Tierra rodeada de agua. 3: Símbolo químico. Hito, monjón, pilón. (al rev.) Nombre de consonante. 4: Doctor de la Ley judío. De esta forma o manera. 5: Símbolo del indio. (al rev.) Río español. 6: Corte hecho con un instrumento. Interjección. 7: Manto beduino. Aprieto (pl.). 8: Nombre de consonante. (al rev.) Isla de forma alargada, cercana a Venecia. Nombre de cosonante. 9: Abertura del botón. Paro brusco o prolongado. 10: Arte de pesca. Sitio donde se combate.

SOPA DE LETRAS

J A O L M O V I S P E R T U V
Z I M E R P A C T A D U P A L
F R I G E R S O N C E S T O C
R E C I N T A I T L O B A I L
E M A N C I C U P A C A O B A
S O U V I N E L O T I E N A R
N E S T E M P O C I H E A L O
O C O N A L E S G A M Y B A Z
Ñ E L I N A L T Y M P A E B A
E F I M P O R A S T O L I E S
E I V A O S O R N U B E D A M
A N O G A L U S T O M I F I O
C L E S T O R A R I L A S T E
F I E R Z U M P A C T U D A M

Entre las desordenadas letras de este recuadro figuran diez nombres, palabras, sinónimos, etc., que pueden leerse de izquierda a derecha, de derecha a izquierda, de arriba a abajo, de abajo a arriba y en diagonal. **Maderas duras.**

AUTODEFINIDO

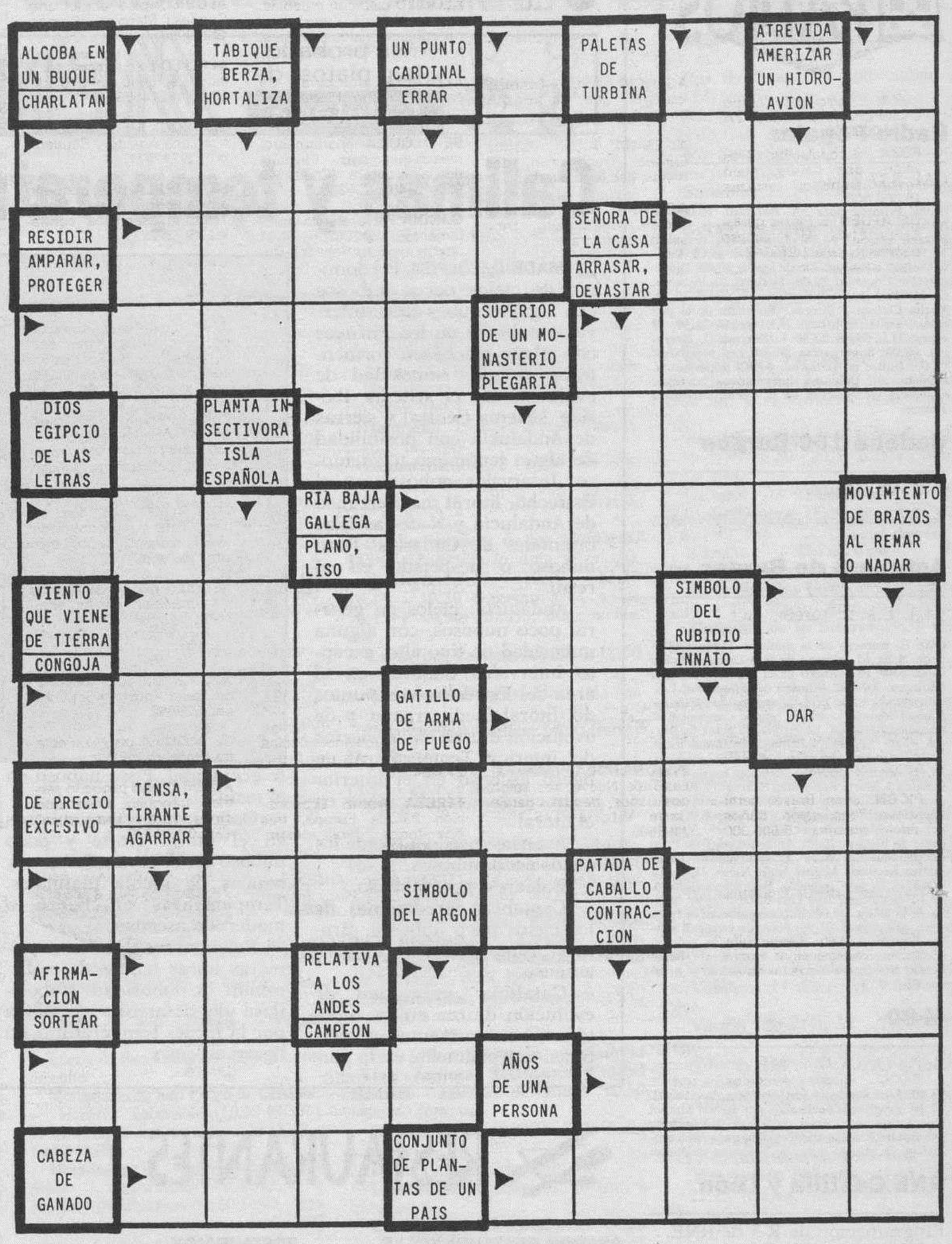

JEROGLIFICO

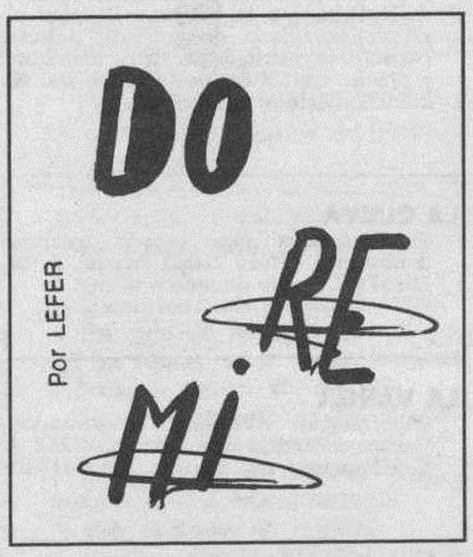

Mi hijo hizo la primera comunión, pero aún...

SIETE ERRORES

SOLUCIONES

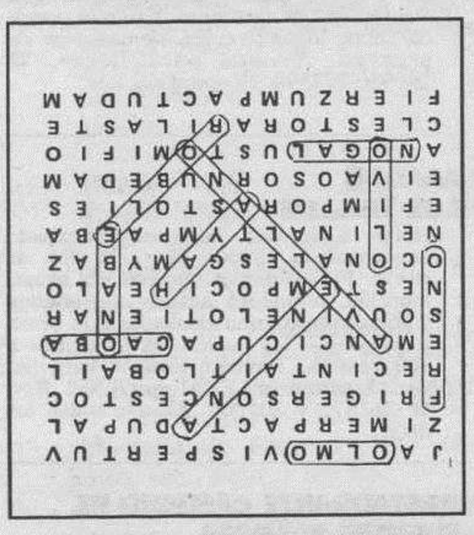

SOPA DE LETRAS

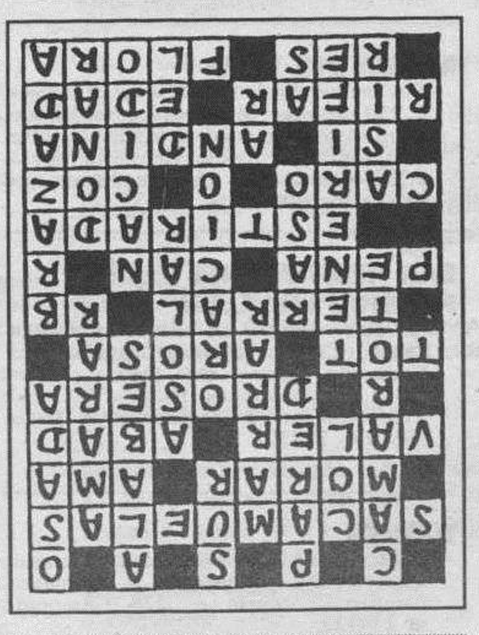

AUTODEFINIDO

JEROGLIFICO
– No está confirmado.

SIETE ERRORES

CRUCIGRAMA
HORIZONTALES.– 1: Amer. Tapón. 2: Hora. Abeja. 3: IT. Bija. As. 4: Tocino. Ola. 5: Orín. Ad. 6: Po. Pipa. 7: Pío. Ocular. 8: Es. Ajar. Re. 9: (de Montserrat). Odón. 10: naIT. Seina.
VERTICALES.– 1: Ahito. 2: Peón. 2: Motor. Isla. 3: Er. Cipo. eT. 4: Rabino. Ast. 5: In. ojaT. 6: Tajo. ¡Ca! 7: Aba. Apuros. 8: Pe. odil. De. 9: Ojal. Parón. 10: Nasa. Arena.

Diario de Burgos
También le acompaña en su tiempo de ocio, día a día

RADIOS

Radio Popular

OM: 837 Khz

06,00: Primera hora. (A. Herrero). 10,00: La mañana. 13,05: La mañana en Burgos. 14,03: Burgos noticia. 14,15: Informativo regional. 14,30: Mediodía Cope. (A. Jiménez). 15,00: Vuelta Ciclista a Burgos. Fin de etapa. 17,00: Directamente Encarna. 20,00: Noticias de la tarde. (B. M.ª Pol). 20,15: Informativo regional. 20,30: Vuelta Ciclista a Burgos. (Resumen de la jornada). 21,03: El brocal. (J.L. Gago). 21,30: El espejo. (J.L. Gago). 22,30: La linterna. (L. Herrero). 00,00: Supergarcía. 01,30: Los populares. 03,00: Juntos en la noche. 04,30: Supergarcía. (Repetición). Boletines informativos horarios. Completa información de la Vuelta Ciclista a Burgos.

Cadena 100 Burgos

F.M. 95,5 Mhz

Seguimos teniendo la mejor música del verano... y es toda para tí.

Antena 3 de Burgos

94.3. F.M.: Stéreo

6,00: El primero de la mañana. Manuel Marlasca. 8,20: El primero de la mañana. Edición local. 8,40: El primero de la mañana. Manuel Marlasca. 9,05: El primero de la mañana. Edición local. 9,15: El primero de la mañana. Manuel Marlasca. 10,05: Somos como somos. Consuelo Berlanga. 12,05: Viva la gente de Burgos. 14,05: Segunda edición. Informativo local. 14,34: Antena deportiva. Edición nacional. 14,41: Antena deportiva. Edición local. 15,00: Crónica 3. María Esperanza Suárez. 15,30: Crónica 3. Edición regional. 16,05: Viva la tarde. Miguel Angel García Juez. 18,33: Viva la gente del cole. Miguel Angel Nieto. 19,05: Viva la gente de Burgos. 20,05: Antena deportiva. Paco García Caridad. 20,30: El campanario. Informativo nacional. Miguel Angel Nieto. 21,30: La salud es lo que importa. Bartolomé Beltrán. 22,30: Hora cero. José Luis Balbín. 23,40: Antena de la Bolsa. 00,00: Superdeporte en la Hora Cero. Javier Ares. 01,00: Polvo de estrellas. Carlos Pumares. 04,00: Tiempo para la música. 05,00: Superdeporte en la Hora Cero. Repetición. Noticias a las horas en punto y a las medias.

M-80

Serie Oro. (97.1. MHz)

08,00: Arus con leche. 10,00: Fórmula musical. 22,00: Programas realizados por Rafael Abitbol (conciertos, entrevistas...). 23,00: Vuelo 605. Informativos a las medias, boletines meteorológicos un minuto antes de las horas en punto.

RNE Castilla y León

Programación de R-5 de RNE. 1.017 Khz. O.M.

00,00: La radio de las sábanas blancas. 02,05: Silvia de noche. 05,05: Pintan coplas. 06,05: La radio en punto. 08,00: España a las ocho. 08,30: Informativo regional. 08,45: Burgos, información abierta. 09,05: Apúntate cinco. 12,05: Apúntate cinco en Burgos. 13,30: Región. 14,05: La cinco en juego. Edición Burgos. 14,30: Noticias en la Cinco. 14,50: Burgos, información abierta. 15,05: A tu manera. 17,05: Radionovela esmeralda. 18,05: Aúpa con ellos. 19,05: Vivir Burgos. 19,45: Burgos, información abierta. 20,05: Vivir Castilla y León. 21,05: Telón de fondo. 22,30: A punto. 23,30: Hora punta.

Radio Castilla-SER

O.M. 1.287 Khz.

6,00: Matinal SER. 7,50: Informativo local. 8,00: Hoy por Hoy, con Iñaki Gabilondo. 8,50: Informativo local. 9,00: Hoy por Hoy, con Iñaki Gabilondo. 12,30: Hoy por Hoy Burgos. Magazine local. 14,00: Hora 14. Avance informativo nacional. 14,05: Hora 14. Informativo local. 14,30: Hora 14. Informativo nacional. 15,10: Edición deportiva local. 15,45: Agenda de actividades. 16,00: El Serial, con Javier Capitán y Luis Figuerola Ferreti. 18,00: Club de la tarde. Magazine local. 19,00: Hora 25. Programa nacional. 19,20: Hora 25. Informativo local. 19,30: Hora 25. 19,50: Hora 25. Informativo local. 20,00: Hora 25. Programa nacional. 00,00: El Larguero. 1,30: Club de la noche. 4,30: El Larguero (Repetición). A todas horas informativos SER.

Radio Castilla-40 Principales

89.1

En directo 24 horas de música de actualidad. Conexiones vía satélite con sonido digital. Sábados, American Top Forty. Domingos, Gran Musical. La mejor música nacional e internacional durante todo el día.

Onda Cero Radio

FM 105.5

06,00: Al día. 07,20: Noticias regionales. 07,49: Noticias locales. 08,00: Protagonistas. 12,30: Protagonistas Burgos. 13,50: Noticias de Burgos. 14,00: Noticias de Castilla y León. 14,30: Informativo de las 14,30. 15,10: Con solera. 16,00: La radio de Julia. 19,00: El callejero de Burgos. 20,00: El informativo de las 8. 20,30: Deportes Burgos. 21,00: Cupón de la Once. 21,05: Sin barreras. 22,00: La brújula. 23,45: El penalty. 01,00: Una hora de más. 02,00: Turno de noche.

● EL TIEMPO

Ha probado los platos de Cafetería MENFIS
FUENTES COMBINADAS, ENSALADAS ESPECIALES Y SU VARIADO APERITIVO
AVDA GRAL YAGUE 10 ☎ 27 76 01

Calimas y temperaturas en ascenso

❑ **MADRID**/COLPISA.-Predominio de cielos pocos nubosos con algunas nubes altas. Intervalos nubosos en los Pirineos con algún chubasco tormentosos aislado, Nubosidad de evolución en el sistema Ibérico, sistema Central y sierras de Andalucía con posibilidad de algún fenómeno tormentoso. Intervalos nubosos en el Estrecho, litoral mediterráneo de Andalucía y N de las islas orientales de Canarias. Poco nuboso o despejado en el resto.

Andalucía: cielos en general poco nubosos, con alguna nubosidad de tipo alto, excepto intervalos nubosos en el área del Estrecho y en puntos del litoral mediterráneo, y de evolución diurna en las sierras del interior. Temperaturas en ligero ascenso en el interior y sin cambios significativos en el litoral.

Asturias: predominio de los cielos poco nubosos.

Baleares: poco nuboso.

Cantabria: predominio de los cielos poco nubosos. Brumas. Temperaturas en ligero ascenso.

Cataluña: nubosidad de evolución diurna en las montañas, con tormentas vespertinas, especialmente en la parte occidental. Poco nuboso en el resto.

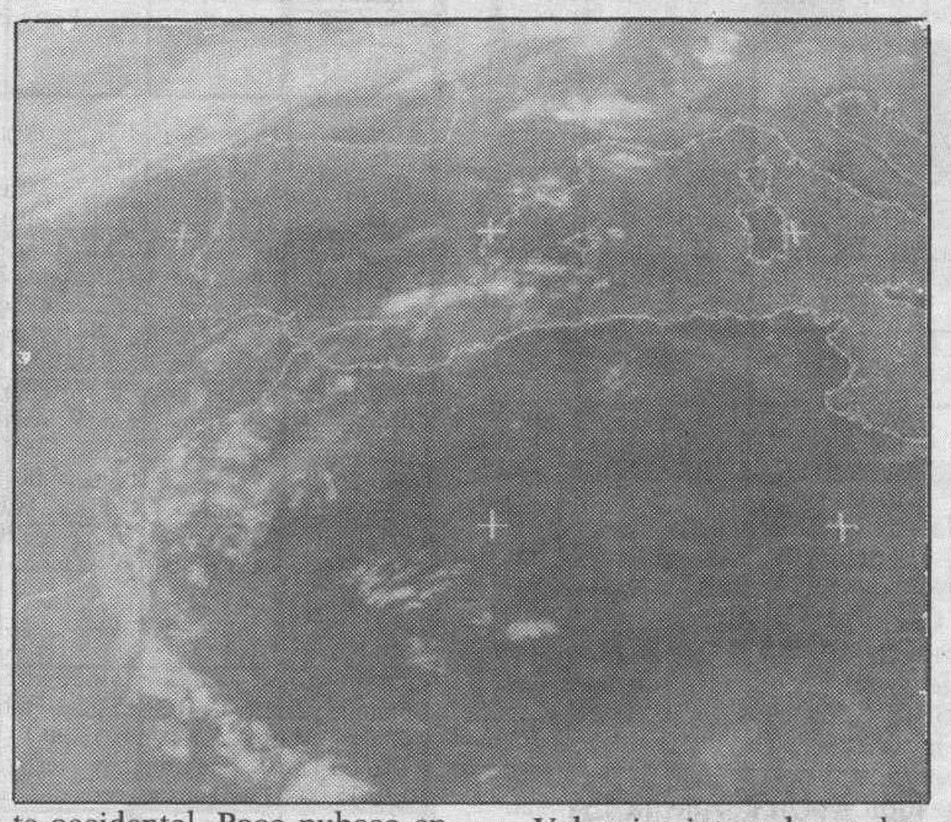

Galicia: intervalos nubosos en el litoral Norte y poco nuboso en el resto. Brumas y bancos de niebla matinales. Temperaturas en ligero a moderado ascenso.

País Vasco: nuboso a primeras horas tendiendo a disminuir la nubosidad. Nubosidasd de desarrollo en Alava por la tarde. Temperaturas en ligero ascenso.

Valencia: intervalos nubosos matinales en el litoral de la mitad Sur. Poco nuboso en el resto. Brumas. Temperaturas sin cambios.

CASTILLA-LEON

Meteorológico Territorial de Castilla y León espera que hoy jueves el cielo esté cubierto por calimas. Las temperaturas subirán ligeramente con máximas que oscilarán entre los 32 y 38 grados y mínimas entre 14 y 19 grados. Los vientos serán flojos de dirección variable.

PARA MAÑANA

Cielos poco nubosos o despejados en todas las comunidades con intervalos nubosos en el litoral N de Galicia y nubosidad de evolución diurna en Pirineos. Brumas matinales en el litoral cantábrico y en Galicia donde irán acompañadas de bancos de niebla. Temperaturas en ligero ascenso en las comunidades cantábricas; sin cambios significativos en las demás comunidades.

TEMPERATURAS

Bilbao, 17 Santander 23, Oviedo 23, San Sebastián 20, Vitoria 25, Pamplona 29, Logroño 15, León 28, La Coruña 21, Valladolid 29, Salamanca 28, Burgos 29, Zaragoza 29, Barcelona 27, Tarragona 28, Valencia 29, Alicante 29, Murcia 32, Madrid 35, Toledo 20, Ciudad Real 37, Albacete 34, Badajoz 34, Sevilla 35, Granada 39, Málaga 30, Cádiz 28, Mallorca 30 y Santa Cruz de Tenerife 21.

RESTAURANTES

ASADOR RESTAURANTE LA GLORIA
Especialidad olla podrida y cordero asado. Cordero asado todos los domingos. Demás días por encargo. Y la olla podrida todos los miércoles, demás días de encargo. Asamos para llevar. ☎ 205950-277590. Hospital del Rey.

ASADOR LOS TRILLOS
Horno a la vista. Sólo cordero asado con ensalada, torta y jarro de vino de ribera. Para pinchar, chorizo a la brasa, morcilla, pimientos asados con anchoa y poco más. Alguna chuletilla a la brasa y cabecillas, los jueves, las cabecillas a 300 pesetas. También asamos para llevar. Estamos en El Hospital del Rey. ☎ 262877 y 201209. Abierto todos los días.

RESTAURANTE CAMPING DE FUENTES BLANCAS
Especialidad en paellas y comida casera. Tfno. 233481. Abierto todo el año.

MESON DEL VENA
Dos menús diferentes de lunes a viernes, a 950 pesetas. Menú típico castellano. Sopa castellana, cordero asado con ensalada, postre del abuelo, vino de la Ribera, 1.950 pesetas. C/. Alférez Provisional (frente Iberduero). ☎ 221551.

BAR RESTAURANTE PENSION VILLALON
Extensa variedad en cazuelitas y bocadillos. Cocina casera. Especialidad: Embutido Ibérico. Dos menús diarios. Carta y habitaciones. Burgos. Pol. Ind. Villalonquéjar. La Iglesia, 12. Tfnos. 298129 - 298307.

TORRES
Especialidad: cordero asado al horno de leña. Bodas, comuniones y banquetes. Esquina C/ Vitoria, n.º 228 (Gamonal). ☎ 220132.

RESTAURANTE QUINTANILLA
Bar Quintanilla les ofrece a diario cazuelitas, raciones y menús caseros. Y además los fines de semana cenas y meriendas de encargo. ☎ 292004. Bar.-Quintanilla Vivar, Carretera Santander, Km. 8.

RESTAURANTE TABERNA EL CORRALON
Especialidades: Sopa de cangrejos y cordero. Besugo a la bilbaína. Bacalao al pil-pil. Parrillada de cordero. Selecta cocina vasco-castellana. Buen ambiente y precio. Corral de los Infantes, s/n. ☎ 205997. (Bajo Arco Santa María).

LA CUEVA
Especialidades: sopa serrana, merluza donostiarra. Plaza Santa María, 7. ☎ 208671. Cerrado domingos noche.

LA VARGA
Especialidad: entremeses y pescados. Carretera Madrid-Irún, kilómetro 232. A 5 kilómetros de Burgos. ☎ 201640.

RESTAURANTE MARISQUERIA EL GROVE II
Especialistas en mariscos, carnes y pescados, aperitivos en barra. Abierto toda la semana. Plza. San Bruno, 1. ☎ 235752.

RESTAURANTE LA TABLA
Especialidad en Tabla de pescado, Tabla de carne, Tabla mixta, Tabla de marisco. Paellas y menús de encargo. Comidas de empresa. Calzadas, 7. ☎ 272384

HOTEL RESTAURANTE BUENOS AIRES
Ofrece sus instalaciones, reformadas para: Bodas, comuniones, bautizos, comidas de empresa, despedidas, comidas de hermandad. Precios asequibles. Consultenós. Dirección, Villafría (Burgos). ☎237700 - 237740 - 224115 481012.

RESTAURANTE CHINO GRAN MURALLA
Comuniones Comidas de empresas. Precios económicos. Calle Santiago, 2 (Esq. C/. Vitoria, 146). ☎ 212833. Burgos.

RESTAURANTE ASADOR FUENTES BLANCAS
Cocina tradicional, especialidad en paellas y en barbacoa, chorizo y morcilla a la brasa, chuletillas y pollo asado. Parque Fuentes blancas. ☎ 236976

RESTAURANTE MARISQUERIA EL GROVE (Frente Deportiva)
Especialidad en parrillada de marisco (también las preparamos para llevar), todos los días ostras y almejas de Carril, venga al paraíso del marisco. ☎ 23 - 69 00. Avenida de la Constitución, 3.

RESTAURANTE DON NUÑO
Especialidades: Fondue Bourguignone, Steak Tartare, Brocheta de Rape con Langostinos, Olla Podrida y Besugo a la Espalda. ☎ 200373. Nuño Rasura, 3.

MESON «VENTA EL MOLINO»
Menús diarios 800 Pts. Especialidades bacalao a la vizcaína y relleno de asadurilla de cordero. Comidas de empresa, comuniones y meriendas. Ctra. de Quintanadueñas s/n. ☎ 29 25 72

TONI
Almuerzos, comidas, meriendas y cenas. Especialidades a la carta: alubias, patatas con chorizo, rabo de toro con patatas, carnes y pescados. Menús diarios variados a 825 Ptas. Para comuniones, bautizos, despedidas de solteros/as y comidas familiares consulten. Regino Sáinz Maza 10. Junto Hacienda. Descanso semanal: Lunes (noches). ☎ 272102.

MESON DE LOS INFANTES
Especialidades: olla podrida, lentejas medievales, cochinillo asado. Cordero asado lechal, servicio a domicilio. Corral de los Infantes. ☎ 205982.

MESON VENTA DE PEDRO
Comidas caseras. Especialidad en pollo del Corral de la Venta. Patatas con congrio y olla podrida, de encargo, gran variedad en menús. Tfno.: 404132, estamos en Ctra. de Soria, Km. 3. Olmosalbos. Burgos. Cerramos los jueves.

ASADOR CASA AZOFRA
Asador restaurante. Especialidad en cordero asado al horno de leña. Asamos para llevar. Saboree nuestra olla podrida, Hospital del Rey. ☎ 205973. Cerramos domingos por la noche.

ASADOR RESTAURANTE LA GALERIA
Especialidades: Cordero asado al horno de leña, carnes rojas y pescado y las riquísimas cigalas gratinadas al estilo La Galería. Menú diario 800 pesetas. Bodas, banquetes y comidas de empresa. Calle Mayor 14, ☎ 29 26 06 Quintanadueñas. A medio Km. del Pol. Villalonquéjar.

En RESTAURANTE MANZANEDO
Menús especiales para cenas. Los lunes: Setas a la plancha o revuelto de setas y pollo de corral o salmón salsa tártara, por sólo 2.000 pesetas. Los Miércoles: Revuelto espárragos trigueros o cogollos de Tudela y pimientos del piquillo rellenos de carne o entrecot a la pimienta, por sólo 2.200 pesetas. Los jueves: Sopa castellana o puding mixto y chuletas de novillo o chipirones en su tinta, por sólo 2.300 pesetas. Postres caseros. Pan. Vinos Riberas. Reservas: Avda. Constitución, 21. ☎ 240950.

RESTAURANTE CHINO PEKIN
Comuniones, comidas de empresa, menús típicos chinos, comidas para llevar, servicio a domicilio. Precios económicos. Visítenos C/. Arzobispo de Castro, n.º 3. ☎ 215126 - 215449.

MESON EL SARDINERO
Patio de verano abierto. Especialidad sardinas asadas en barbacoa, chuletillas, chuletones, morcillas y chorizos asados, ensalada de aguacate y langostinos, etc. R & M agradecen la visita. Reservas, ☎ 209022. S.ª Agueda, 21. Frente teatro Fco. Salinas.

EL ASADOR «CASA FELIPE»
Abre todos los días durante Julio, Agosto y Septiembre, con los productos de siempre. Jamones y embutidos selectos. Carnes y pescados a la barbacoa. Unico en Burgos y provincia. Ctra. Covarrubias, n.º 5. Cuevas de San Clemente.

M.C.D. 2018

URGENCIAS

Servicio de Policía	0 91
Serv. Pol. Municipal	0 92
Policía Municipal	28 88 34
y	28 88 39
Guardia Civil	22 90 04
Comisaría	27 68 01
Gobierno Civil	20 55 00
Jftura. Pr. Tráfico	22 11 12
Bomberos	0 80
y	28 88 38
Hospital G. Yagüe	28 18 18
S.S. (Urgen. Resi.)	28 18 00
A. Alcoho. Anó.	23 65 52
S.O.S. droga	26 36 00
Cruz Roja	22 15 00
Serv. Amb. Cruz R.	23 22 22
Hospital Provincial	23 50 11
Tele SOS Burgos	20 90 90
Teléfono Esperanza	20 42 42
Gas Natural, averías	23 44 00
Iberdrola, avisos	22 10 81
Ambulancia	20 94 52
RENFE	20 35 60
Obras Públicas	22 45 00
Tele Ruta	91-5352222
Of. Mpal. Consumo	28 88 28
O. I. C. (M. I.)	900-150000
DYA. Urgencias - Ambulancias	24 12 12

Miranda de Ebro

Bomberos	31 00 00
Guardia Civil	31 00 39
Seguridad Social	34 90 00
Cruz Roja	31 00 37
Policía	31 00 95
Gas natural	33 23 33

Aranda de Duero

Bomberos	0 80
	50 32 00
Policía Local	0 92
50 01 00	
Guardia Civil	50 00 86
Cruz Roja	50 26 18
Policía	50 29 04
Gas natural	50 06 04

Lerma

Guardia Civil	17 00 37
Cruz Roja	17 00 60

Roa

Guardia Civil	54 00 13
Cruz Roja	54 01 84

Medina de Pomar

Guardia Civil	11 07 06
Centro de Salud	11 16 20

Briviesca

Guardia Civil	59 00 34
Cruz Roja	59 08 28

Belorado

Guardia Civil	58 00 46
Cruz Roja	58 10 89

Villarcayo

Guardia Civil	10 00 17
Cruz Roja	10 01 18

Salas de los Infantes

Guardia Civil	38 00 10
Ambulancia Municipal	38 00 21
Serv. Prev. y Salv.	38 09 89
y	38 00 21
Centro de Salud	38 03 47
Cruz Roja	382038

Villadiego

Guardia Civil	36 16 04
Ambu. e Incendios	36 17 00
	36 03 03
y	36 16 04

Espinosa de los Monteros

Guardia Civil	12 00 05
Cruz Roja	12 03 93

Melgar de Fernamental

Guardia Civil	37 20 18
Centro de Salud	37 25 95
Centro de A. Social	37 24 93
Camping «El Vivero»	37 21 48
Servicio y Ayuda de Cruz Roja Española	37 37 69

Valle de Mena

Cruz Roja	12 62 92

VIAJES

Ferrocarril:	
RENFE	
Información	20 35 60
Paquexprés	20 95 20
Despacho Central	20 17 19
Miranda	31 20 05
Aranda	50 04 85

Estación de Autobuses:

Est. autobuses	26 55 65
Soto y Alonso	26 64 71
La Serrana	26 89 95
Continental	26 70 01
ANSA	26 29 29
Amaya	26 90 32
Arceredillo	26 83 47
El Noroeste	26 38 02
Pisuerga	26 38 02
Enatcar	27 76 32
Iberbús	26 28 00
Jiménez	26 69 30
ZATRANS	26 63 70

Aeropuertos:

Madrid	(91) 205 83 43
Bilbao	(94) 453 06 40
Valladolid	(983) 25 92 12
Vitoria	(945) 27 33 00

Aduana	23 58 33

TAXIS

ABUTAXI (Radio taxis)	27 77 77
Radio Taxis	48 10 10

HORARIOS DE TRENES

Destino	Hora de salida
Barcelona (1)	01:40
Barcelona	01:53
Madrid Chamartín (1)	02:22
Madrid Chamartín	02:52
Coruña-Vigo	03:09
Gijón/Salamanca (4)	03:25
Gijón/Salmanca (3)	03:35
Hendaya/Bil./Pamp. (2)	03:43
Bilbao/Pamplona (3)	04:35
Hendaya	04:58
Hendaya (5)	05:15
Hendaya/Bilbao	05:27
Madrid Chamartín	05:43
Bilbao (7)	06:10
Madrid Chamartín	06:12
Madrid Charmartín (7)	08:44
Miranda	10:55
Madrid Chamartín	11:16
La Coruña/Vigo	12:05
Hendaya/Bilbao	12:47
Hendaya	13:33
Vitoria (7)	13:42
Barcelona	15:25
Madrid Chamartín (9)	15:30
Gijón/Vigo/Coruña (10)	15:31
Salamanca (8)	16:41
Hendaya/Bilbao	17:18
Vitoria	17:37
Salamanca (11)	18:06
León	18:29
Hendaya-Bilbao	18:34
Bilbao (11)	18:49
Madrid Chamartín	18:53
Madrid Atocha	19:15
Valladolid (12)	19:45
Miranda (9)	19:45
Vitoria (13)	21:23
Hendaya/París	21:48
París	22:12
Lisboa/Oporto (14)	22:30
Málaga (16)	22:47
Oporto (15)	23:10
La Coruña/Vigo	23:29

(1) Circula del 26-6 al 7-9-93.
(2) Rama de Bilbao y Pamplona no circula del 25-6 al 6-9-93.
(3) Circula del 25-6 al 6-9-93.
(4) No circula del 25-6 al 6-9-93.
(5) Circula del 9-7 al 11-9-93.
(6) Circula lunes, miércoles y viernes del 31-5 al 27-9-93.
(7) No circula los domingos.
(8) Continúa a Vilar Formoso del 25-6 al 6-9-93.
(9) Circula los domingos.
(10) Barcelona/Gijón, diario; Barcelona/Vigo, circula lunes, miércoles y viernes; Barcelona/La Coruña, circula martes, jueves y sábados.
(11) Circula viernes y domingos. Diario el 25-6 al 5-9-93.
(12) Circula viernes, sábados y domingos el 23-5 al 27-6-93.
(13) No circula los sábados.
(14) Rama de Oporto no circula del 10-7 al 12-9-93.
(15) Circula del 10-7 al 12-9-93.
(16) Circula lunes, miércoles y viernes del 28-5 al 24-9-93.

MONUMENTOS

Catedral. – Todos los días, 9,30-13,00 y 16,00-19,00. Individual: 350 pesetas. Grupos: 200 a partir de 10 personas. Colegios: 100 pesetas; tercera edad consideración especial.

Colegiata de Covarrubias (Telf. 406311). – Martes, cerrado. Laborables: Sólo a las 10,30-13,15 y 16,30-18,30. Sábados y domingo, 10,00-14,00 y 16,00-19,00. 150 pesetas por persona y grupos 75 pesetas. Colegios, 50.

Iglesia de San Nicolás. – Laborables, 9,00-14,00 y 16,00-20,00. Festivos, 9,00-14,00 y 17,00-18,00.

Iglesia de San Esteban – Museo del Retablo. - Horario: 10,30-14,00 y 16,30-19,00. Todos los días, excepto domingos tarde y lunes. 273752.

Museo Monográfico de pintura «Marceliano Santa María». – Lunes y festivos, cerrado. Laborables, 10,00-14,00 y 17,00-20,00. Domingos, 10,00-14,00. 25 pesetas. Gratis colegios y estudiantes con profesores. Jubilados gratis sábados, previa solicitud y en grupos.

Museo de Burgos (entrada c/. Calera, 25). – Lunes y festivos cerrado. Martes a sábado. Invierno: 10,00-14,00 y 16,30-20,00. Verano: 10,00-14,00 y 17,00-20,30. Domingo, 10,00 a 14,00 todo el año. Tarifa: Para extranjeros, 200 pesetas, españoles gratis presentando el D.N.I.

Monasterio de las Huelgas. – Lunes, cerrado. Abri y Septiembre: Martes a sábado, 10,30-14,00 y 16,00-18,30. Domingo y festivos, 10,30-15,00. Octubre y Marzo: Martes a sábado, 11,00-14,00 y 16,00-18,30. Domingo y festivos, 10,30-15,00. Días anuales cerrados: 1 y 6 de enero, Viernes Santo, 1 de mayo, 29 de junio y 25 de diciembre. Tarifa, 400 pesetas por persona; en grupos 275 pesetas. Colegios y jubilados 150 pesetas.

Cartuja de Miraflores. – Misa laborables: 9,00; festivos: 7,30 y 10,15. Visita laborables, 10,15-15,00 y 16,00-18,00. Visita festivos, 11,20-12,30, 13,00-15,00 y 16,00-18,00.

Iglesia de Santa Agueda. – Abierta horas de culto.

Iglesia de San Gil. – Abierta horas de culto.

Iglesia de San Lorenzo. – Abierta horas de culto.

Iglesia de San Lesmes. – Abierta horas de culto.

Monasterio de San Pedro de Cardeña. – Horario: Laborables 10,00-13,30 y 16,00-18,00 y festivos de 12,00-13,30 y 16,00-18,00.

Monasterio de Santo Domingo de Silos. – Laborables, 10,00-13,00 y 16,30-18,00. Festivos, 16,30-18,00. Para grupos se ruega concertar hora. 150 pesetas. Grupos de 25 y estudiantes, 75 pesetas. Grupos de colegios, 50 pesetas. Misa (canto Gregoriano): Laborables 9,00. Festivos, 12,00. Vísperas (canto Gregoriano), todos los días a las 19,00, jueves de verano a las 20,00, completas a las 21,30 todos los días.

Clunia (Ruinas Romanas). – A 96 Km. de Burgos. Ctr. Aranda de Duero-Salas de los Infantes.

En invierno, todos los días, 10,00-14,00 y 15,00-18,00.

En verano, todos los días, 10,00-14,00 y 17,00-20,00.

Domingos tarde y lunes, cerrado.

En caso de no encontrar al guarda en las ruinas, se le puede localizar en Peñalba de Castro. ☎ 391303.

Lerma. Convento de las Dominicas. – Visitas por las mañanas.

Colegiata de San Pedro. – Para visitarla hay que avisar al párroco.

Palacio Ducal. ☎ 170020.

Ermita visigótica de Quintanilla de las Viñas. – A 35 Km. de Burgos.

Contactar con el guarda del monumento.

Medina de Pomar. Monasterio de Santa Clara. – 10,00-13,30 y 17,00-20,00, en primavera y verano.

Resto del año contactar con la comunidad. Tarifa.–100 Ptas.

Torres del Alcázar; Iglesia de Ntra. Sra. del Rosario; Iglesia Parroquial de la Santa Cruz; Arco de la Cadena; Arco de la Judería.☎ 110160.

San Pedro de Tejada. – Propiedad Privada. Pueblo más próximo, Quintana de Valdivielso-Puerto de la Mazorra. ☎ 303048.

Castrojeriz. Santa María del Manzano, Claustro Múdejar en la Iglesia de San Juan, Museo. – Para visitarlo hay que contactar con el párroco. ☎ - 377034-36.

Monasterio San Salvador de Oña.— Horario de Verano: comienzo a horas en punto, a las 11, 12, 17, 18 y 19.Tarifa: 200 Ptas. Escolares EGB, gratis. Concertar visita: 300355.

Iglesia de Santa María la Real de Sasamón, claustro, Museo y cruz del Humilladero.– De 10 a 13 y de 16,30 a 19,00. Cien pesetas. Grupos y niños, cincuenta. (Teléfono 370154).

COCHES DE LINEA

SALIDAS

Aguilar de Campoo-Cervera de Pisuerga: 9,30 (ju. y sáb.).

Aguilar de Campoo-Cervera de Pisuerga: 17,00 (diario, dom. y fes. no).

Alar del Rey: 17,30 (vi., 18,30) (temp. escolar sáb. 13,30) (diario, dom. y fes. no).

Aranda de Duero: 6,45 - 10,45 13 - 13,30 - 15,30 - 17,30 - 19,30 (diario, sáb., dom. y fes. no).

Aranda de Duero: 10,45 - 13 19 - 21 (sáb.).

Arenillas de Pisuerga: 19,00 (diario, dom. y fes. no).

Arija: 18 (lun., mi. y vi., fes. no).

Barcelona: 8 - 10,45 - 15 - 23 (diario, dom. no).

Belorado: 13,30 - 19,30 (diario, dom. y fes. no).

Bilbao (directo): 8 - 10,30 - 16 (diario, dom. y fes. no).

Bilbao: 7,15 - 12 - 14 - 18 (diario, dom. y fes. no).

Bilbao-Espinosa de los Monteros: 14,00 - 18,00 (diario, dom. y fes. no).

Briviesca: 7,45 - 10,30 - 13,30 18,15 - 19,30 (excepto sáb., a las 18,15 y 19,30) (diario, dom. y fes. no).

Cabia (por Cayuela-Albillos): 18,30 (lun. y vi., fes. no).

Carcedo de Burgos: 12,45 (vi., fes. no).

Castrojeriz-Arenillas: 14,00 (lun. y vi., fes. no).

Covaleda-San Leonardo: 18,30 (diario, dom. y fes. no).

Eibar: 16,30 (diario, dom. y fes. no).

Fresneda de la Sierra: 19,30 (diario, sáb., dom. y fes. no).

Frías-Oña: 18,15 (sáb., 13,30) (diario, dom. y fes. no).

Fuentes de Oñoro - Ciudad Rodrigo - Salamanca - Zamora - Toro Valladolid - San Sebastián - Irún: 16,30 (diario, dom. no).

Hoyales-Roa: 18,00 (lun., mi. y vi., fes. no).

Irún: 10,45 - 14,15 (diario).

Irún - San Sebastián - Valladolid - Toro - Zamora - Salamanca - Ciudad Rodrigo - Fuentes de Oñoro: 10,30 (diario, dom. no).

Laredo (directo): 8,15 (sólo Julio y Agosto).

León: 10,45 (diario, dom. no).

Lerma (por Tordueles): 14 (mi. y sáb. fes. no).

Lerma (por Tordueles): 14 18,30 (vi. 19,15) (lun., mar. y ju., fes. no).

Logroño (por Briviesca): 7,45 10,30 (diario, dom. y fes. no).

Logroño (por Belorado): 8,30 11 - 13 - 16,30 - 20,15 (diario, dom. y fes. no).

Los Balbases: 18,30 (lun., fes. no).

Madrid: 11 - 12,30 - 14,30 15,30 - 17,30 - 20 - 22,15 (diario).

Madrid: 7,30 - 9,30 (lun., a vi.).

Madrid (Especial VIP): 8,15 (diario, sáb., dom. y fes. no).

Mahamud-Presencio-Arcos: 18,30 (lun. y vi., fes. no).

Melgar de Fernamental: 13,30 19,30 (diario, dom. y fes. no).

Melgar de Fernamental-Osorno: 17,15 (diario, dom. y fes. no).

Miranda de Ebro: 13,30 - 18,15 (diario, sáb., dom. y fes. no).

Miranda de Ebro (directo por autopista): 6,45 (diario, sáb., dom. y fes. no).

Oña-Trespaderne: 13,30 (lun., mi. y vi.).

Oña (solamente temporada escolar): 13,30 (mar. y ju.).

Palencia: 7,30 - 13,30 - 17,30 (diario, dom. y fes. no) (sáb. entrada 11 mañana).

Pedrosa del Príncipe-Astudillo: 17,30 (vi., salida 18,30 temp. escolar). (diario, dom. y fes. no).

Peral de Arlanza-Villahoz: 18,30 (vi., 19) (lun. y vi., fes. no).

Poza de la Sal: 18,15 (diario, dom. y fes. no).

Padrones-Aguas Cándidas: 18,15 (sáb.).

Hozabejas-Terminón: 18,15 (vi.).

La Parte-Salas: 18,15 (lun. y vi.).

Rojas-Llanos: 18,15 (mi. y sáb.).

Rioseras-Salas: 18,15 (mar.).

Riocerezo-Salas: 18,15 (ju.).

Pamplona: 7,15 - 10,45 - 16,15 18,45 (laborables).

Pamplona: 10,45 - 18,45 (sáb.).

Pradoluengo: 13,30 (diario, dom. y fes. no).

Quintana del Pidio-Roa: 18 (mar. y ju., fes. no).

Quintanilla Cabrera-Jaramillo de la Fuente: 18 (vi., fes. no).

Rabé de las Calzadas: 13,30 (vi., fes. no).

Roa de Duero: 18 (sáb. salida a las 14) (diario, dom. y fes. no).

San Sebastián: 10,45 - 14,15 18,45 - 22,15 (sáb. 22,15 no) (diario).

San Sebastián: 7,15 - 16,15 (diario, dom. y fes. no).

Sasamón: 13,30 (diario, dom y fes. no).

Sasamón-Grijalba-Herrera de Pisuerga: 17,30 (vi., salida 18,30 temp. escolar) (diario, dom. y fes. no).

Santander-Ontaneda: 10,30 16,00 - 22,15 (diario).

Santander: 7,30 (diario sólo Julio y Agosto).

Santibáñez Zarzaguda: 14,30 (salida diaria, dom. y fes. no, entrada sólo mi. y vi.) (diario, dom. y fes. no).

Santo Domingo de la Calzada: 8,30 - 11 - 13 - 16,30 - 20,15 (diario, dom. y fes. no).

Santo Domingo de Silos-Caleruega: 17,30 (lu., mar., mi. y ju., fes. no).

Santo Domingo de Silos-Caleruega: 14 (sáb., fes. no).

Soria por San Leonardo-Covaleda: 7,15 - 14 (diario, dom. y fes. no).

Tinieblas de la Sierra: 19,30 (vi., fes. no).

Tobar: 19,15 (sáb. salida a las 13,30) (mar., mi., ju. y vi.).

Tordómar: 18,30 (lu. y vi., fes. no).

Torrelavega: 10,30 - 22,15 (diario).

Torrelavega-Santander: 7,30 (diario sólo Julio y Agosto).

Tórtoles de Esgueva: 13,45 (lu., mi. y sáb., fes. no).

Tórtoles de Esgueva: 18,30 (diario, dom. y fes. no).

Valladolid: 7 - 10,30 (diario, dom. no).

Villadiego: 9,30 (lu., fes. no).

Villadiego: 13,30 - 17,30 (vi., sáb. 18,30, temp. escolar) (diario, dom. y fes. no).

Villadiego: 19,15 (lu. y vi., fes. no).

Villahoz: 14 (mar., vi. y sáb., fes. no).

Vitoria (directo): 12 - 14,15 (diario).

Vitoria (Especial VIP): 20,45 (laborables excepto sáb.).

Vitoria-Eibar (directo): 16,30 (diario, dom. no).

Vitoria-San Sebastián: 10,45 14,15 - 18,45 (diario, dom. y fes. no).

Vitoria-San Sebastián: 7,15 16,15 - 22,15 (diario, menos sáb., dom. y fes. no).

SERVICIO LOS DOMINGOS Y DIAS FESTIVOS

Aranda de Duero: 10,45 - 13 19 - 21.

Aguilar de Campoo: 17.

Barcelona (directo por autopista): 15 - 23.

Bilbao: 8,30 - 17 - 19 - 21 22,30.

Briviesca: 9,30 - 19 - 23.

Briviesca-Poza-Frías: 9,30.

Irún: 10,45 - 14,15.

Laredo (directo sólo Julio y Agosto): 8,15.

Logroño (por Belorado): 13 16,30 - 20,15.

Logroño (por Briviesca): 19.

Madrid: 11 - 12,30 - 14,30 15,30 - 16,30 - 17,30- 18,30 19,30 - 20 22,15 - 23,15 - 24.

Melgar de Fernamental: 19 - 22.

Pamplona: 10,45 - 18,45.

Regumiel de la Sierra: 9.

Santa Casilda (Julio, Agosto y Septiembre): 9,30.

Santander: 10,30 - 16 - 20,00 23,15.

Sasamón-Grijalba: 23.

Soria-San Leonardo: 9 - 21.

Torrelavega-Santander: 10,30 23,15.

Tórtoles de Esgueva: 9,30.

Valladolid (solamente domingos): 20.

Villadiego: 23.

Vitoria-San Sebastián: 10,45 12 - 14,15 - 18,45 - 23,15.

SERVICIOS INTERNACIONALES

Alemania y Bélgica: 2,00 (mi. y sáb.).

Bélgica-Alemania-Holanda: 18,00 (ju.).

Holanda: 21,30 (ju.).

Londres: 12,30 (mi. y sáb.).

Lyon - Nimes - Toulouse - Besançon: 17,30 (mar., ju. y sáb.).

París-Tours-Burdeos (Bus Express): 17,00 (vi.).

París-Tours-Burdeos: 22,00 (mar., ju. y vi.).

Suiza: 17,30 (mar., ju. y sáb.).

M.C.D. 2018

Llamazares: «La financiación a la Iglesia puede ser inconstitucional»

❑ **LA GRANDA/EFE.**— El director general de Asuntos Religiosos y Objeción de Conciencia, Dionisio Llamazares, afirmó en La Granda que «hay fundadas razones para pensar que se puede acusar de inconstitucionalidad al modelo de asignación tributaria» por el que se financia la Iglesia Católica.

Según Llamazares, quien participa en el seminario «Problemas de los derechos humanos» organizado por la Fundación Asturiana de Estudios Hispánicos, el Gobierno y la Iglesia mantienen en la actualidad reuniones tendentes a buscar una fórmula que sustituya a la actual para ayudar a la financiación de las iglesias.

El director general recordó cómo en la etapa pre-democrática de estado confesional «los costos de la actividad de la Iglesia Católica corrían por cuenta del Estado que los contemplaba en sus presupuestos, lo que fue superado con los acuerdos firmados en 1979 entre el Estado y la Santa Sede».

En dichos acuerdos se creó la figura de la asignación tributaria que cada español tiene como opción para disponer que parte de sus tributos (el 0,52 por ciento del IRPF) vaya a parar al sostenimiento de la Iglesia Católica.

Los acuerdos de 1979 se lograron al mismo tiempo que se redactaba el texto constitucional y, según Llamazares «no siempre se puede estar seguro de que haya una congruencia total entre lo uno y lo otro, de hecho hay muchas ambigüedades en esos acuerdos, que por la vía del diálogo se van solucionando».

El director general señaló que «nos hemos impuesto el trabajo de buscar una solución distinta».

Llamazares considera que existen razones fundadas para pensar en una posible situación de inconstitucionalidad «que tiene que ver con el hecho de que la asignación tributaria tal como está diseñada o va contra el Estado laico o va contra el principio de igualdad tributaria del artículo 31 de la Constitución».

El problema se plantea al considerar o no como gasto público el destino de la parte de los impuestos que el ciudadano destina a la Iglesia Católica «si es gasto público estaríamos ante el modelo anterior en que el Estado sostenía a la Iglesia, pero si no lo fuese, el ciudadano que cede parte de sus impuestos a la Iglesia estaría contribuyendo menos al gasto público».

Llamazares aseguró que en la actualidad se busca una fórmula que garantice que los ciudadanos católicos puedan seguir ejerciendo su derecho de libertad religiosa partiendo de la sustitución del modelo de asignación tributaria por otro modelo que desgrave los donativos que los miembros de cada opción religiosa hagan a sus respectivas iglesias.

Según el director general, en esta fórmula caben dos alternativas: «equiparar los donativos a las iglesias a las cuotas sindicales y considerarlos como un gasto, o bien desgravar un tanto por ciento de la cuota que se estipule».

INTERVENCION DEL OBISPO LEON EN VALENCIA

El obispo de León, Antonio Vilaplana, destacó en una ponencia en la Universidad de Verano Pastoral de Valencia que «después de que el marxismo es percibido como una anticualla, nace una época de movimientos individuales que procede de la nueva derecha francesa».

El obispo señaló que «a través de unos potentes medios periodísticos y editoriales de gran difusión en Francia hacen una relectura del paganismo entendiendo que esta es la religión originaria de Europa».

Vilaplana, que dio una conferencia bajo el título «El Dios de los filósofos y el Dios de los cristianos», destacó que en los últimos tiempos «la modernidad ha intentado sustituir a Dios por lo científico». Según el ponente, este hecho ha tenido graves consecuencias en campos como la actividad investigadora, pues «en el ámbito de la ingeniería genética no existen límites al carecer de ética».

1993

4º ANIVERSARIO
Convención de los Derechos del Niño

A GOLPES no SE HACEN LOS HOMBRES

AMAR AL HIJO ES ERRADICAR LA VIOLENCIA

SI LOS NIÑOS TE IMPORTAN
SI TU HIJO TE IMPORTA, ORIENTATE

Escribe a Filium
Apartado 2421, 28.080 Madrid

FILIUM agradece la publicación gratuita de este anuncio

†

EL SEÑOR

Don Rodrigo Gil Manzanedo

Falleció en el día de ayer, a los 72 años de edad, después de recibir los Santos Sacramentos y la Bendición de Su Santidad.

Q. E. P. D.

Su apenada esposa, doña Antolina Corral; hija, Montserrat; hijo político, Félix Pérez; nieto, Saúl; hermanos, Maximina y Satiro; hermanos políticos, sobrinos, primos y demás familia.

Ruegan una oración por el eterno descanso de su alma. Las honras fúnebres y funeral se celebrarán hoy, jueves, a las 10,30, en la iglesia parroquial del Espíritu Santo, efectuándose acto seguido la conducción del finado al cementerio de San José.

Vivía: C/. Luis Alberdi, N.º 9.

Capilla ardiente: Capillas de Funeraria San José.

Burgos, 5 de Agosto de 1993.

AVISO

Se pone en conocimiento del público, que de conformidad con las Normas y siguientes de las reguladoras de Lotería Primitiva y 30 y siguientes de las Apuestas Deportivas, se ha procedido sin perjuicio de lo dispuesto en las Normas 27 de Lotería Primitiva y 32 de Apuestas Deportivas, a la anulación de las apuestas formuladas en los boletos cuyas validaciones corresponden al número siguiente:

Número validadora:	Número secuencial:
18.501	31.612

Los concursantes que tuvieran en su poder cuerpos B (resguardo) con el número anteriormente reseñado, pueden solicitar del establecimiento correspondiente o de la Delegación el reembolso de la cantidad abonada.

Burgos, 5 de Agosto de 1992
EL DELEGADO

†

EL SEÑOR

Don Fernando Oriza Ayllón

De Camping Costaján.

Falleció en el día de ayer, a los 68 años de edad, después de recibir los Santos Sacramentos y la Bendición de Su Santidad.

Q. E. P. D.

Su apenada esposa, doña Josefa Pérez Pareja; hijos, Fernando, José-María, Juan-Carlos y María; hijos políticos; hermana, Pilar; nietos, sobrinos, primos y demás familia.

Ruegan una oración por el eterno descanso de su alma. Las honras fúnebres y funeral se celebrarán hoy, jueves, a las 6,30, en la iglesia parroquial de Santa María, de Aranda de Duero, efectuándose acto seguido la conducción del finado al cementerio de dicha localidad.

Vivía: Camping Costaján.

Capilla ardiente: Tanatorio de Ctra. La Aguilera (Aranda de Duero).

Burgos, 5 de Agosto de 1993.

(Funeraria «San José»)

†

PRIMER ANIVERSARIO
DE
EL SEÑOR

Don Teófilo Revenga Alvarez

Caballero mutilado en posesión de la Cruz de la Orden de Cisneros

Falleció el día 6 de Agosto de 1992.

Q. E. P. D.

Su esposa, hijos, hijos políticos, hermana, hermanos políticos, nietos y demás familia.

Ruegan una oración por el eterno descanso de su alma y la asistencia a la misa funeral, que se celebrará el día 6, viernes, a las 12 del mediodía, en la iglesia parroquial de Tordómar.

Burgos, 5 de Agosto de 1993.

†

EL SEÑOR

Don Alberto Sagredo Pérez

Falleció en Montreal (Canadá) el 9 de Julio de 1993, a los 54 años de edad, después de recibir los Santos Sacramentos y la bendición de Su Santidad.

Q. E. P. D.

Su apenada esposa, Marie Danikowski; hija, Sonya; madre, Josefa; hermanos, Manuel, Victoria, Josefa, Eugenia, Jesús y Félix; hermanos políticos, Guadalupe, Juan Alfonso, José María, María de Los Angeles e Isabel; sobrinos y demás familia.

Ruegan una oración por el eterno descanso de su alma y la asistencia a la misa que se celebrará mañana, viernes, día 6 de Agosto a las 8 de la tarde en la Iglesia Parroquial de El Salvador, Barrio de El Capiscol.

Burgos, 5 de Agosto de 1993.

†

PRIMER ANIVERSARIO
DE
EL SEÑOR

Don Jesús Pereda López

Que falleció el día 6 de Agosto de 1992

Q. E. P. D.

Sus hijos, hermanas, nietos y demás familia.

Ruegan una oración por el eterno descanso de su alma y la asistencia a la misa funeral, que se celebrará mañana, viernes, día 6, en la iglesia parroquial de San Lorenzo.

Burgos, 5 de Agosto de 1993.

M.C.D. 2018

ANGEL AYALA

Bastida y Luis Fernando, recuperados de las lesiones de la pasada temporada, quieren que la próxima sea su gran campaña.

El Real Burgos prepara en doble sesión de trabajo su partido ante el Racing

PESA
BURGOS

❑ La normalidad sigue imperando los entrenamientos del Real Burgos en su segunda fase de la pretemporada. Quizá la única novedad puede estar en que, ayer, hubo que alterar el orden programado de los trabajos.

De esta forma, por la mañana, la totalidad de la plantilla se desplazó hasta los terrenos de Pallafría donde tuvo lugar la sesión de técnica, para por la tarde dirigirse a Fuentes Blancas y realizar el trabajo físico.

Todos los jugadores, con la única excepción de Balint, que sigue lentamente su recuperación, se dedicaron a tocar el balón. Primero, de forma individual, y después, ya en grupos atendiendo sobre todo al control y dominio de la pelota sobre espacios reducidos.

Miguel Sánchez formó cuatro equipos, de seis jugadores cada uno, que se enfrentaron entre sí, con especial atención a la técnica de conjunto.

Dos horas y cuarto duró el entrenamiento tras el cual los jugadores del Real Burgos regresaron a los vestuarios de El Plantío para ponerse bajo la ducha y recibir los correspondientes masajes.

Por la tarde, apartado físico, durante noventa minutos en Fuentes Blancas. Allí hicieron ejercicios de resistencia orgánica y un entrenamiento total.

HOY, GIMNASIO

Para hoy parece ser que no habrá cambios. Por la mañana habrá viaje hasta San Amaro, y por la tarde a Pallafría. En el gimnasio del complejo deportivo harán trabajos de fuerza y sobre el Luis Pérez Arribas, de nuevo, técnica colectiva.

El viernes, ya es sabido, que por la tarde a las ocho y en el campo de rugby de San Amaro tendrá lugar la presentación oficial del equipo a la afición burgalesa. A los jugadores que siguen de la pasada temporada se han unido: Cholo (Osasuna), Antonio (Deportivo de la Coruña), Ballina (Palamós), Quiroga (Real Oviedo), Juanjo (Palencia) y Baquero (Calpe), además de repescar a Gelo que jugo cedido en el Club Deportivo Alavés y de Félix Santamaría, que regresa a Burgos tras su temporada madrileña.

Miguel Sánchez quiere ver en acción, el sábado, a todos sus hombres

A LAS SEIS Y MEDIA DE LA TARDE

El sábado, primer compromiso y serio con un rival que «estrena» categoría, el Racing de Santander.

Y siguiendo con el rival del Real Burgos para pasado mañana en Medina de Pomar, seis y media de la tarde, decir que no consigue cuajar los fichajes que pretende.

Primero fue Ramón, procedente del Deportivo de La Coruña, al que los médicos del club cántabro rechazaron y, ahora, es el checo Patrick Berger, que se ha descolgado pidiendo 300 millones por su traspaso. Ante tales pretensiones, los cántabros han vuelto sus ojos hacia Quique Ayúcar, que era el hombre que tenían en órbita desde un principio.

Es intención del técnico del Real Burgos llevar a todos sus hombres a Medina y que jueguen, aunque para ello tendrá que contar con el visto bueno del árbitro. Javier Irureta, míster del Racing y Miguel Sánchez ya están de acuerdo en cambiar el mayor número de jugadores, pero falta el sí del colegiado.

2.300 ABONADOS

Puestos al habla con el club de El Plantío, en un intento de conocer el número de socios que hasta la fecha han ido a retirar su abono, puede decirse que, aproximadamente, alcanza la cifra de 2.300.

Lo que significa algo más del 10 al 15 por ciento más que la pasada campaña por estas fechas. «Aunque la afluencia masiva, como siempre, será la semana que sigue al día 15 de este mes. Unida a la última de Agosto y primeros de Septiembre», al decir de una de las personas que se ocupan de esta misión en el Real Burgos.

Miguel Sánchez ya tiene «in mente» su mejor equipo

❑ **BURGOS**/PESA.– En pasadas declaraciones, el técnico del equipo local ha comentado que ya tiene en cartera el «once» que considera el mejor de entre toda su plantilla.

Igualmente ha dicho que cuenta con unos magníficos profesionales y que, «quizá la única pega sea el tener más jugadores de los que, en un principio, se pensaba», hasta el punto, añadimos, que hay dos más de lo permitido para la temporada 93/94.

En estas circunstancias, y vista la variedad de jugadores para ocupar los respectivos puestos del equipo se espera con cierta ansiedad la alineación inicial que ponga en liza el técnico ante el Racing de Santander dentro de 48 horas.

«Allí se verán ya muchas cosas de las que pienso», también ha manifestado el asturiano, pero, de momento, y sobre cuales puedan ser sus intenciones, el más absoluto secreto se cierne sobre ellos.

Mucho tendrá que pensar y cavilar, o ya lo habrá hecho, para, al tiempo que presenta su equipo, dar con él en la diana, lo que muchas veces no va acompañado. Que acierte, porque por trabajo, se le merece.

■ SEGUNDA DIVISION

El Palamós se presenta con sólo 17 jugadores

❑ **PALAMOS (GERONA)**.– El Palamós se presentará oficialmente el próximo sábado, en el Nuevo Estadio Municipal, con sólo diecisiete jugadores, según confirmó ayer el Consejo de Administración de la entidad gerundense.

A los diecisiete jugadores que actualmente tiene contratados el club se les unirá el guardameta juvenil Ferrán, que realiza con el primer equipo la concentración de pretemporada en la localidad barcelonesa de Rupit.

El entrenador, Robi, adelantó que no tomará una decisión sobre los tres jugadores a prueba en el equipo hasta después de disputado el «Torneig de lEstany», que se disputará en Bañolas los próximos días 14 y 15. Los jugadores son el defensa húngaro Andreas Perger, el también defensa Berenguel, del Real Madrid B, y el centrocampista Merino, del Tomelloso.

Stanoje Bacic, a prueba en el Castellón

❑ **CASTELLON**.– El jugador serbio Stanoje Bacic, de 23 años, se ha incorporado a los entrenamientos del Castellón, y permanecerá durante unas semanas a prueba bajo las órdenes de Ciriaco Cano, entrenador del equipo.

Bacic ha jugado en la Primera División yugoslava como centrocampista de carácter ofensivo y ha llegado a Castellón de la mano del que fuera durante muchas temporadas portero del equipo albinegro, el también serbio Rafic.

El club pondrá hoy a la venta los abonos para la temporada 93/94 con unos precios que oscilan entre las 46.000 pesetas de la tribuna alta central como localidad más cara y las 14.000 pesetas del gol sur bajo como localidad más económica.

El próximo martes día 10, el Castellón celebrará su asamblea en la que destaca la ampliación del capital en 189 millones de pesetas y tras esta ampliación se espera que el consejo sufra una remodelación.

Marbella, 225 millones de presupuesto

❑ **MARBELLA**.– Antonio Serrano, presidente del Atlético Marbella, anunció ayer que el presupuesto del club para la próxima temporada será de 225 millones de pesetas.

Serrano señaló que se ha pagado una deuda con la Seguridad Social de 22 millones de pesetas y también otra de algo más de ocho millones con Hacienda.

Puntualizó que gracias a la ayuda del Ayuntamiento de la localidad y a su alcalde, Jesús Gil, el club abonó los 47 millones de pesetas que tenía con sus jugadores y que con ello se libró del descenso de categoría.

M.C.D. 2018

El Veracruz derrochó entrega y se impuso al At. Madrid

❑ **VERACRUZ (MEXICO)/EFE.**– El Veracruz, que derrochó tesón y entrega, venció por 3-2 al Atlético Madrid en un partido amistoso en el que los españoles se adelantaron en el marcador en dos ocasiones.

VERACRUZ: Ríos, González China, Osorio (Sobrinho m. 51), Becerril (Edinho, m. 51), Marroquín, Barra, Romano, Roon (Willam Dos Santos, m. 51), Gaytán (Durán, m.64), Poblete y Brito (Díaz Avalos, m. 73).

ATLETICO MADRID: Abel, Solozábal (Ferreira, m. 46), Pedro, Caminero, Pizo Gómez (Tomás, m. 46), Vizcaíno (Acosta, m. 72), Pirri (Quevedo, m. 46), Joaquín, Manolo, Kosecki (Benítez, m. 67) y Luis García.

Arbitro: Pascual Rebolledo (MEX). Amonestó a Marroquín, Durán, González China, Edinho, Sobrinho y Moacir. Expulsó a Sobrinho (m.75) por una fuerte entrada a Quevedo.

Goles: 0-1, m. 43: Manolo bate por alto a Ríos, que estaba adelantado.

1-1, m. 47: Poblete, a pase de Brito.

1-2, m. 62: Luis García con un potente disparo.

2-2, m. 72: Brito, a pase de Poblete.

3-2, m. 88: Romano, de tiro libre.

En el minuto 43, Manolo, tras recibir un pase de Luis García, lanzó un tiro elevado que sorprendió adelantado a Ríos e inauguró el marcador.

El Veracruz intentó armar contragolpes por medio del chileno Carlos Poblete y de Rubén Omar Romano, pero los españoles se mostraron firmes en defensa.

En el segundo tiempo, el Veracruz reaccionó y en el minuto 47, tras una excelente jugada de Brito, Poblete aprovechó un pase de aquel para rematar sólo delante de la portería y conseguir el empate.

En el minuto 62, Luis García volvió a adelantar en el marcador al Atlético de Madrid con un potente disparo, para Brito igualar de nuevo el partido con un excelente tiro cruzado que dejó sin opción a Abel.

El gol que dio la victoria a los mexicanos lo marcó en el minuto 88 Romano al lanzar a la perfección un tiro libre a unos 18 metros del marco atlético.

AT. MADRID-CADIZ, SEMIFINAL DEL CARRANZA

El Cádiz frente al At. de Madrid y Sao Paulo contra Palmeiras serán los partidos de las semifinales del XXXIX Trofeo Ramón de Carranza, que se disputará del 27 al 29 de agosto en Cádiz.

La organización ha decidido emparejar los dos equipos españoles y los dos brasileños para tener la seguridad de que a la final llegará el Cádiz o el Atlético, lo que reportaría una mayor presencia de aficionados y, con ello, el éxito económico.

«Lo importante es que Lentini recupere el conocimiento», Tava

El jugador fue trasladado en helicóptero desde Turín a Milán

❑ **ROMA/EFE.**– El médico del club de fútbol Milán, Rodolfo Tava, dijo ayer en la capital lombarda que en «estos momentos, lo más importante» es que el jugador Gianluigi Lentini «recupere el conocimiento, que se despierte y que hable».

«Sobre su recuperación deportiva ya se verá», afirmó Tavana poco después de que Lentini, de 24 años, fuera trasladado desde Turín al hospital San Raffaelle de Milán.

Al igual que el médico, se expresó el padre del jugador más caro de la historia del «calcio» (fútbol) italiano: «lo único que nos preocupa es la salud de mi hijo, los campos de fútbol pueden esperar».

El jugador del Milán y del equipo nacional, herido de gravedad en un accidente de tráfico, fue trasladado a Milán en un helicóptero alquilado expresamente para la ocasión por el club lombardo.

Una nube de fotógrafos que esperaban al jugador en la puerta del hospital, fue alejada por guardias de seguridad enviados por el grupo Fininvest, cuyo dueño es Silvio Berlusconi, propietario también del club.

Los guardias impidieron que los fotógrafos hicieran fotos «de cerca» del jugador, que llegó al centro sanitario en una camilla, con el brazo izquierdo apoyado en la frente, la mano, medio vendada, cubriéndose parte de la cara y las piernas fuera de la sábana que le cubría.

Cuando ingresaba en el centro, intentó quitarse del brazo una aguja con la que se introducía suero. «Es una reacción natural y positiva», dijeron los médicos.

CLAUDIO PAPI/REUTER

El jugador cuando era trasladado de Turín a Milán.

Nada más llegar al hospital, le fue realizada una resonancia magnética nuclear.

Si persiste la mejoría, hoy, podría ser trasladado desde cuidados intensivos a una habitación.

Antes de abandonar el centro sanitario de Turín donde fue ingresado la pasada madrugada tras el accidente sufrido en la autopista que une Vincenza con Turín, los médicos hicieron público un parte en el que informaron de que el jugador «ha mejorado respecto al día anterior».

«Lentini ha mejorado respecto al día del accidente. Está volviendo en sí y será trasladado al San Raffaelle de Milán por deseo del club Milán y sus familiares», se afirmaba en el parte, firmado por el doctor Carmelo Del Giudice, director del centro sanitario.

Del Giudice aseguró que el trauma craneal que sufrió el futbolista «deberá desaparecer y no dejar rastro» y manifestó que la fractura en la cuenca del ojo derecho y la rotura de un dedo de la mano «son pequeñeces que no crean preocupación».

La inspiración de Romario y Stoichkov dieron la victoria al Barcelona frente al Ajax

Se adelantó en el marcador el conjunto azulgrana al poco de empezar el partido

❑ **AMSTERDAM (HOLANDA)/EFE.**–La inspiración del brasileño Romario de Souza y del búlgaro Stoichkov en la segunda parte dieron la victoria a un Barcelona que ayer noche contra el Ajax mejoró su línea de juego con respecto a los encuentros anteriores en Holanda.

2 -AJAX: Van der Aar, Blind, Frank De Boer, Van der Brom, Kreek (Rijkaard, minuto 46), Sidorf, Finidi, Davids (Litmanen, minuto 61), Ronald De Boer, Petersen (Jansen, minuto 80) y Overmars (Silooy, minuto 77).

4 -BARCELONA: Busquets, Ferrer, Juan Carlos, Koeman, Nadal, Amor (Eusebio, minuto 82), Vucevic (Guardiola, minuto 46), Stoichkov (Iván, min. 79), Laudrup (Bakero, minuto 77), Romario y Beguiristain (Goicoetxea, minuto 65).

Goles: 0-1: m.5 Beguiristain, de tiro cruzado; 1-1: m.11 Davids, de fuerte zurdazo desde el borde del área; 2-1: m.22 Ronald De Boer, desde cerca; 2-2: m.57 Stoichkov, de volea desde fuera del área; 2-3: m.61 Romario, marca ante la salida del portero holandés; 2-4: m.75 Romario cruza el balón.

Se adelantó en el marcador el conjunto azulgrana al poco de empezar el partido con un gol de Txiki Beguiristain que dejó paso a unos minutos de mejor juego holandés.

En poco más de diez minutos, el Ajax dio la vuelta al marcador con dos goles de Davids y De Boer, fruto de los errores de la lenta zaga barcelonista, que repitió fallos de anteriores partidos en la primera parte.

El dominio del equipo holandés no se vio plasmado en el marcador y en la segunda mitad, la eficacia de Romario y Stoichkov en las jugadas al contragolpe del Barcelona, sentenciaron un partido que parecía de claro color local.

La vuelta de Rijkaard al Ajax se vio deslucida por el mejor juego azulgrana, que con más firmeza defensiva controló las acciones del equipo holandés y buscó los espacios para crear varias ocasiones de gol al contrataque. El Barcelona finaliza de este modo su concentración en tierras holandesas, donde ha conseguido dos victorias y otras tantas derrotas.

■ BREVES

Aimar: «Contento con el fichaje de Vallina»

❑ **LOGROÑO.**– El entrenador del Logroñés, Carlos Aimar, dijo que está contento por el fichaje de Juan José Vallina, pero advirtió que «el equipo todavía necesita dos refuerzos más».

Vallina, procedente del Real Madrid, será presentado hoy a los medios de comunicación, después de varios días de revisión del contrato y de solucionar «pequeños flecos».

El representante de Vallina, Miguel Angel Cermeño, dijo que «el contrato con el jugador es uno de los más bajos de toda la plantilla del Logroñés».

Villarroya volverá a jugar dentro de dos meses

❑ **MADRID.**– El jugador del Real Madrid, Javier Villarroya, que sufre una rotura del peritendón de aquiles de la pierna derecha, podrá volver a jugar en dos meses, según cálculos de los médicos.

En principio, el jugador no necesita ser operado, aunque se le ha prescrito dos semanas de descanso absoluto antes de comenzar el tratamiento de recuperación.

Canales, operado de la rodilla en Barcelona

❑ **BARCELONA.**– El guardameta del Deportivo de La Coruña, Juan Garrido Canales, ha sido intervenido quirúrgicamente de la rodilla derecha en la clínica Asepeyo de Barcelona.

Según el doctor Josep Borrell, que ha efectuado la operación, el guardameta del conjunto gallego padecía una erosión del cartílago cóndilo interno de la rodilla derecha, lo que ha obligado a ser operado.

La operación, según el cirujano barcelonés, consistió en el «alisado y estabilizado del cartílago lesionado, comprobándose a través de la artroscopia que el menisco no había resultado afectado».

El doctor Borrell indicó que «a pesar que la operación ha sido totalmente satisfactoria, el pronóstico debe ser reservado, pues este tipo de lesiones, por su importancia, no permiten establecer un pronóstico definitivo».

El traumatólogo aventuró que «de no producirse complicaciones no previstas, Canales, que hoy abandonará la Clínica para retornar a La Coruña, podrá iniciar la recuperación en el plazo de un mes».

Los árbitros piden reunirse con Angel María Villar

❑ **BARCELONA.**– Los árbitros de fútbol de Primera y Segunda Divisiones, que realizan sus pruebas físicas en el Centro de Alto Rendimiento (CAR) de San Cugat, han solicitado reunirse con el presidente de la Federación Española de Fútbol, Angel María Villar, para exponerle cuestiones relacionadas con su actividad deportiva.

M.C.D. 2018

POLIDEPORTIVO

TENIS

Cuatro burgaleses, al Campeonato de Castilla y León

❑ **BURGOS.**— Cuatro tenistas burgaleses: David Fraile San Luis, David Ruiz de Loizaga Gómez, Carlos Bonilla Martínez y Francisco Rodrigo Bou Alameda, participarán en el I Campeonato Cadete de Castilla y León de Tenis en pista rápida que se va a disputar en la Urbanización Río Moros de la Estación de El Espinar (Segovia), del 8 al 15 de agosto. Igualmente participarán nueve jugadores de Valladolid, seis de León, tres de Palencia y tres de Zamora más dos de Salamanca y dos de Segovia y uno de Avila.

Los jóvenes jugadores tendrán la oportunidad de convivir con algunos de los mejores tenistas españoles, como los hermanos Emilio y Javier Sánchez Vicario, Jordi Burillo y Pato Clavet quienes participarán durante esos días en el Torneo Internacional de Pista Rápida de El Espinar, también denominado ATP Lord Winstonś Trofeo Spacio 2000.

Emilio Sánchez y Federico Sánchez, adelante en Austria

❑ **KITZBUEHEL (AUSTRIA).**—Los tenistas españoles Emilio Sánchez Vicario y Federico Sánchez superaron la segunda ronda del Abierto de Austria que se está disputando en Kitzbuehel, dotado con 400.000 dólares en premios (unos 50 millones de pesetas), mientras que Jordi Burillo y Emilio Alvarez fueron eliminados.

Bruguera y Arrese pasan a tercera ronda en Praga

❑ **PRAGA.**— Los españoles Sergio Bruguera, primer cabeza de serie, y Jordi Arrese han conseguido pasar a la tercera ronda del torneo de Praga, dotado con 365.000 dólares (unos 45 millones de pesetas).

Sergio Bruguera venció al checo Jiri Novak por 6-1 y 6-2, y Jordi Arrese se impuso al brasileño Jaime Oncins por 7-5 y 6-3.

Por otra parte, las dos primeras cabezas de serie españolas Arantxa Sánchez Vicario y Conchita Martínez han pasado a la segunda ronda del Torneo de Carlsbad, (California), en su modalidad de dobles, en la que tienen como parejas a Betsy Nagelsen y Nathalie Tauziat, respectivamente.

ATLETISMO

La Federación Española ha seleccionado a 38 deportistas

❑ **MADRID.**— La Federación Española de Atletismo ha seleccionado a 38 atletas para la próxima edición de los Campeonatos del Mundo de atletismo, que se disputarán en la localidad alemana de Stuttgart del 14 al 22 de agosto.

La RFEA ha ampliado en cuatro el número de convocados respecto a la lista inicial del pasado 30 de julio. Las nuevas incorporaciones son las de Cayetano Cornet (400 lisos), Jordi Mayoral (4x100), José Manuel Arcos (pértiga) y Javier Brunet (decatlon), si bien la confirmación de Cornet está a expensas de lo que decida el atleta y su entrenador.

El relevo largo femenino ha sido inscrito para los Mundiales, aunque su participación en Stuttgart, según la Federación, dependerá de la completa recuperación de Sandra Myers, que el próximo sábado corre en Montecarlo, y de la actuación de Yolanda Reyes en el encuentro internacional «Límite71», también el sábado.

WATERPOLO

España disputará la semifinal del Campeonato de Europa

❑ **SHEFFIELD (INGLATERRA).**— España tuvo bastantes más problemas de los previstos para derrotar a Eslovaquia (10-7) y obtener el pase a las semifinales del torneo de waterpolo de los Europeos de Sheffield, a pesar de que prácticamente lo tenía garantizado debido a su victoria frente a Holanda, la única que hubiese podido inquietar su clasificación.

El ritmo de Eslovaquia en el primer período sorprendió a los españoles, que se mostraron incapaces de ver la meta contraria, y en apenas dos minutos encajaron dos goles sin dar muestras de poder reaccionar, lo que sus rivales aprovecharon y se fueron al primer descanso con una ventaja de 3-0. En el segundo período la situación cambió, el juego de España fue sustancialmente distinto y mucho más ambicioso. No obstante, la sentencia llegó en el tercer tiempo, en el que, los españoles consiguieron una ventaja definitiva.

CICLISMO

El próximo domingo se corre la «XI Vuelta Villarcayo '93»

La prueba ciclista, patrocinada por el Ayuntamiento de la Villa, tiene un recorrido total de cien kilómetros

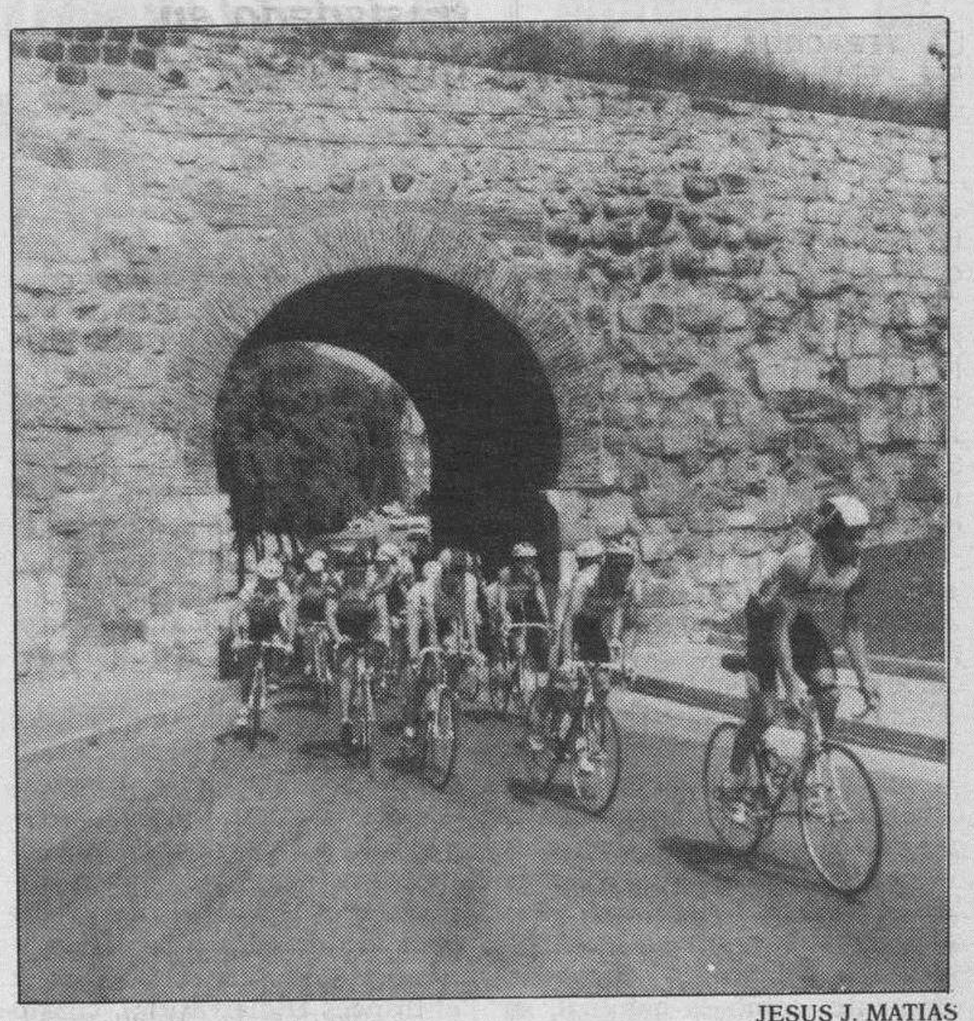

JESUS J. MATIAS

El «pelotón» probará fortuna en la Vuelta Ciclista de Villarcayo.

❑ **BURGOS.**– El próximo domingo se disputa la «XI Vuelta Ciclista a Villarcayo», prueba que cuenta con el patrocinio del Ayuntamiento de Villarcayo de Merindad de Castilla la Vieja.

La prueba comenzará a las diez de la mañana y las inscripciones para la misma podrán hacerse media hora antes del inicio de la carrera en el Centro de Iniciativas Turísticas, calle Santa Marina, teléfono 13.04.42.

El recorrrido total será de 100 kilómetros, de acuerdo con el siguiente itinerario: Villarcayo-Puentedey-Sanfelices-Quisicedo-Quintanilla-Espinosa de los Monteros-El Crucero-Baranda-Alto de Bocos-Villarcayo-Medina de Pomar-El Crucero-Baranda-Alto de Bocos-Villarcayo.

El Premio de la Montaña tiene su primera subida en el kilómetro 24,8 de carrera, en el Alto de Bocos, km. 55 y de nuevo se subirá el Alto de Bocos en el km. 92,4, mientras que en Espinosa de los Monteros, km. 40,6, Villarcayo, km. 63 y Medina de Pomar, km. 70,9.

Las categorías que tomarán parte en la Vuelta a Villarcayo serán: juveniles (hasta 19 años); Senior (20 a 35 años) y Veteranos, mayores de 35 años.

Los cinco primeros de cada categoría tendrán trofeo y un premio en metálico. Los tres primeros clasificados en la Montaña recibirán un trofeo cada uno de ellos, al igual que el ganador de las Merindades.

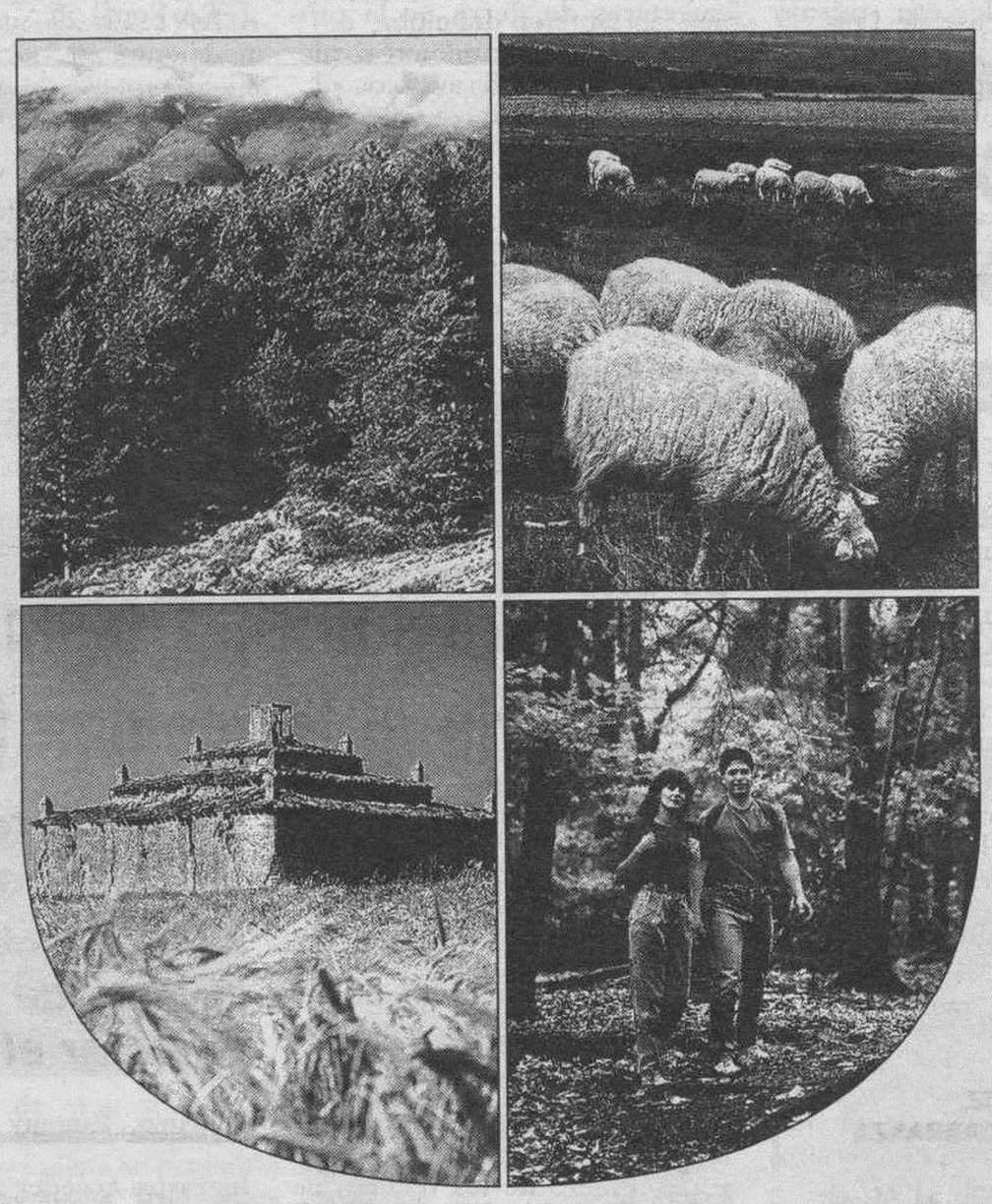

Vamos a ser más rápidos que el fuego.

En verano, el peligro de incendios es una amenaza continua para nuestra tierra.
Las pérdidas ocasionadas por los incendios forestales significan cada año miles de millones que perdemos todos.

Así que vigila. Por tu interés. Ante cualquier señal de peligro, avisa cuanto antes al TELÉFONO VERDE 900 200 300 o a la autoridad más cercana.

M.C.D. 2018

AUTOMOVILISMO

Carlos Sáinz busca en Nueva Zelanda su primer triunfo del año

El español ha sido el ganador de las tres últimas ediciones de este rallye

❑ **AUCKLAND (NUEVA ZELANDA).**– El piloto español Carlos Sáinz (Lancia HF Integrale 16v) se ha quedado casi sin opción alguna de lograr su tercer título mundial, pero en el Rally de Nueva Zelanda, que se disputa entre hoy y el 8 de agosto, seguirá buscando su primera victoria de la temporada.

Sáinz, perseguido esta temporada por la mala fortuna, decimotercero en Montecarlo (accidente), retirado en Portugal (accidente) y Argentina (avería), cuarto en Córcega y segundo en Grecia, se encuentra ya muy alejado de los primeros puestos de la competición, pero su afán de triunfo le ha obligado a continuar en pos de la victoria.

El piloto madrileño, campeón mundial en 1990 y 1992, viajó a Nueva Zelanda nada más abandonar en Argentina, donde se colapsó una centralita electrónica de su coche, y se ha dedicado a preparar concienzudamente, como es habitual, su participación en una prueba que habitualmente se disputaba en junio y que este año lo hará en agosto, en pleno invierno austral.

GANADOR EN TRES EDICIONES

Sáinz, ganador de este rally en sus últimas tres ediciones (1990 y 1991 con Toyota Celica GT4 y en 1992 con la versión Turbo 4WD de ese mismo coche), partirá con el número uno en las puertas de su Lancia, pero la competencia será este año mucho más dura, ya que en la salida de Auckland estarán todos los aspirantes al Mundial de pilotos.

En Nueva Zelanda estarán presentes dos Ford Escort RS Cosworth oficiales para el italiano Massimo Biasion, líder del campeonato, y el francés Francois Delecour, tercer clasificado, que retorna al Mundial después de su ausencia en Argentina; mientras que Toyota alineará dos Celica Turbo 4WD para el finlandés Juha Kankkunen, segundo en el mundial, y el francés Didier Auriol, cuarto clasificado y, al igual que Sáinz, enemistado con la buena fortuna.

Kankkunen, cuyo navegante habitual, Juha Piironen, sufrió un derrame cerebral poco antes del Rally de Argentina, volverá a contar como copiloto con el británico Nicky Grist, habitual este año del alemán Armin Schwarz, y junto a quien dio todo un recital por las duras carreteras de tierra de la provincia de Córdoba.

El finlandés Ari Vatanen, el británico Colin McRae y el neozelandés «Possum» Bourne pilotarán los dos Subaru Legacy RS inscritos, en tanto que el único Mitsubishi Lancer será conducido por el australiano Ross Dunkerton, tercero en este mismo rally el año pasado.

El uruguayo Gustavo Trelles, quinto en el Acrópolis y cuarto en Argentina, será de nuevo el compañero de Carlos Sáinz en el equipo italiano «Jolly Club» y volverá a contar como copiloto con el argentino Jordel Buono, mientras que Jorge Recalde, compatriota de éste último, luchará por el triunfo del Grupo N, coches de serie, si la mecánica no vuelve a jugarle una mala pasada.

El Rally de Nueva Zelanda, que comenzará hoy, 5 de agosto, y terminará el 8 de este mismo mes, domingo, tendrá un recorrido total de 2.032,17 kilómetros, 591,24 de ellos pertenecientes a 36 tramos cronometrados íntegramente sobre tierra.

MUNDIAL DE PILOTOS Y DE MARCAS

Así va el mundial de pilotos:

1.º Massimo Biasion (ITA-Ford) 66 puntos
2.º Juha Kankkunen (FIN-Toyota) 63
3.º Francois Delecour (FRA-Ford) 55
4.º Didier Auriol (FRA-Toyota) 47
5.º Markku Alen (FIN-Subaru/Toyota) 25
6.º Carlos Sáinz (ESP-Lancia) 25
7.º Colin McRae (GBR-Subaru) 24
8.º Andrea Aghini (ITA-Lancia) 22
9.º Mats Jonsson (SUE-Toyota) 20
10.º Kenneth Eriksson (SUE-Mitsubishi) 18
11.º Armin Schwarz (ALE-Mitsubishi) 18

La clasificación del Mundial de marcas marcha de esta forma:

1.º Toyota 97 puntos
2.º Ford 94
3.º Lancia 55
4.º Mitsubishi 47
5.º Subaru 36.

Carlos Sainz quiere ganar por cuarta vez en Nueva Zelanda.

NATACION

Pobre balance de los campeonatos europeos en la segunda jornada

La joven Van Almsick, a punto de batir el crono mundial de los 200 metros libre

❑ **SHEFFIELD (INGLATERRA)**/J.A. LLADOS/EFE.– Tres records de los campeonatos se batieron durante la segunda jornada de finales de los XXI Campeonatos de Europa de natación, que se disputan en la localidad inglesa de Sheffield y en la que lo más destacado fue la actuación de la joven alemana Franziska Van Almsick, quien a punto estuvo de batir el record del mundo de 200 libre.

El polaco Rafal Szukala fue el autor del primero de los records de los campeonatos, en la prueba de 100 mariposa, en la que invirtió un tiempo de 53.41, dos centésimas de segundo por debajo del tiempo que obtuvo el ruso Denis Pankratov (53.43).

El siguiente record de los campeonatos llegó en los 200 libre femeninos, en los Franziska van Almsick, de tan solo 15 años a punto estuvo de rebajar el record mundial de la distancia, en poder de su compatriota Heike Friedrich desde junio de 1986 en Berlín con 1:57.55. La ondina germana, que ayer protagonizó el primer record europeo femenino de la competición nadó el doble hectómetro de estilo libre en 1:57.97, sólo 47 centésimas de segundo por encima del tope del orbe.

El tercero de los records de los campeonatos llegó de la mano del húngaro Tamas Darnyi en los 400 metros estilos, prueba en la que dos españoles, Frederik Hviid y Jorge Pérez, lograron acceder a la final.

Eugeny Sadovy fue el artífice del triunfo de su equipo en la última prueba de la jornada, los relevos 4x200 libre masculino, en los que Suecia fue una muy dura rival que a punto estuvo de amargarles el triunfo, pero Sadovy se encargó de que no fuese así y en unos últimos 50 metros endiablados superó al sueco Werner, aunque la plata de los nórdicos duró poco al ser descalificado el equipo.

Francia se benefició de la descalificación de los suecos y obtuvo el bronce, mientras que la plata fue para Alemania.

EFE/TONI ALBIR

El ruso, Eugeny Sadovy dio a su país el triunfo en la prueba de los 4x200 libre masculino.

M.C.D. 2018

Fellini atraviesa una situación clínica «seria», afirma su médico particular

El pronóstico reservado se mantendrá al menos otras 72 horas

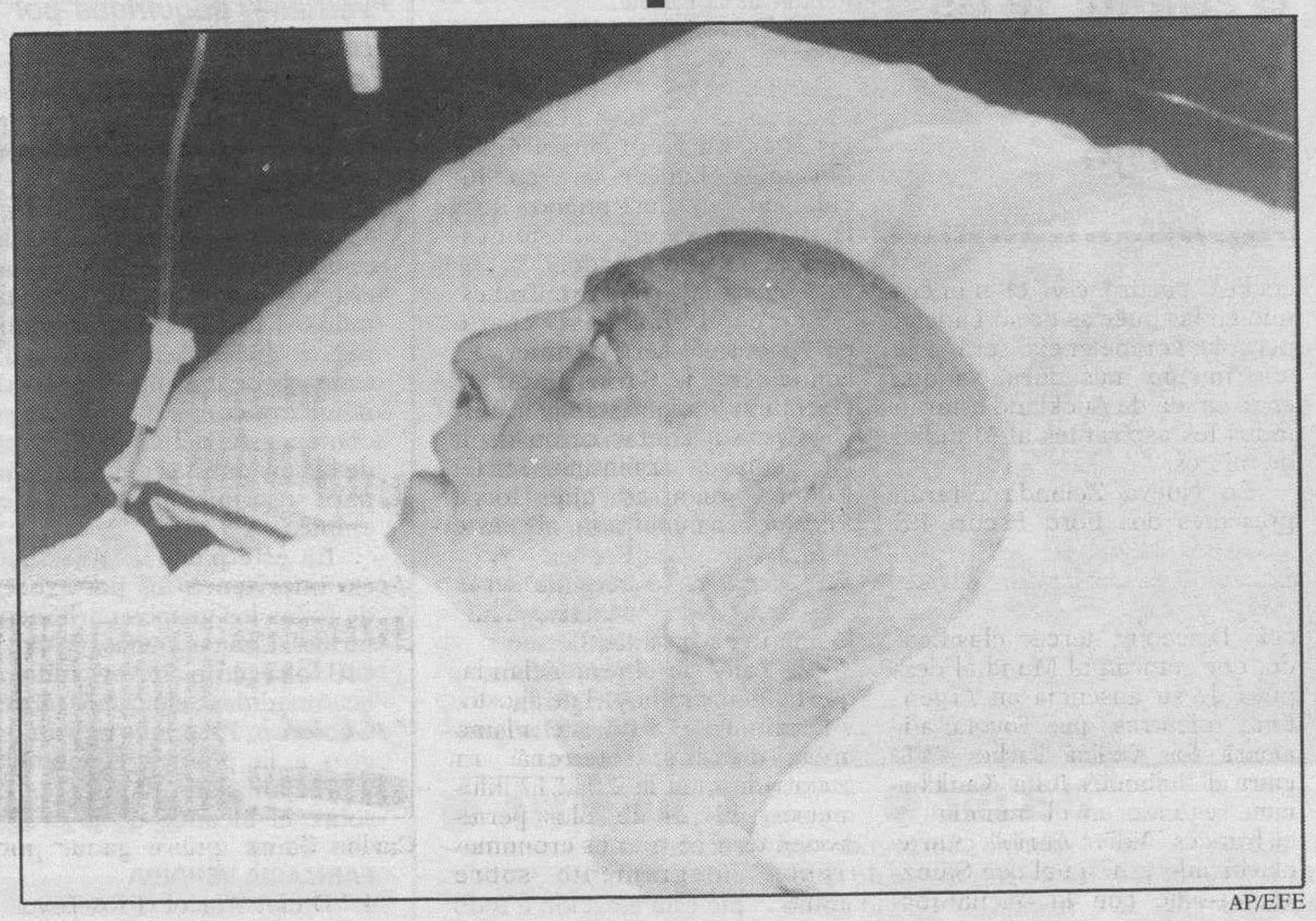

AP/EFE

Federico Fellini permanece ingresado en el hospital Rimini de Roma.

❑ **ROMA**/EFE.-La situación clínica de Federico Fellini «es seria» según su médico privado, Gianfranco Turchetti, quien afirmó en el Hospital de Rímini, que «en las noticias que escucho y leo he visto una tendencia a minimizar con las que no estoy de acuerdo».

Fellini sufrió una una trombosis en el hemisferio derecho del cerebro que le causó una hemiplejía en el lado izquierdo, pero no le afectó al centro del lenguaje.

Turchetti calificó como «un acto de frivolidad», por parte de la prensa, el «reducir la gravedad de la situación, tergiversando, de alguna manera, los términos en que fue redactado el boletín médico de hoy», que la definía como «estacionaria».

El médico privado del director de «La dolce vita» añadió que «estamos combatiendo con determinación, pero el enemigo es obstinado». Con una metáfora, Turchetti describió que «es una guerra de frontera, no un asalto de la caballería. El enemigo es peligrosisímo y tiene armas pesadas, y, como se sabe, en las fronteras se está mal incluso dentro de las trincheras».

Federico Fellini, por otra parte, fue sometido, hace poco más de una semana, en Zurich (Suiza), a una «delicada operación quirúrgica».

Turchetti puntualizó que durante la intervención «se le colocó un marcapasos, y a los 73 años, la capacidad de recuperación de un paciente no es la misma que a los 20».

Añadió que «lo que ha sucedido ahora fue inesperado, y es paralelo al período de convalencia postoperatorio. Es importante subrayar esto, no porque quiera alarmar a la gente y a la familia, sino porque me resisto a tratar la cuestión con la frivolidad que he visto en la prensa italiana».

Señaló además que «Federico Fellini no es sólo mi paciente o el marido de Giulietta Masina: es un personaje público, y por ello hay que decir al mundo la verdad: que somos conscientes de la gravedad de su estado de salud, una gravedad que nos tiene en la cuerda floja».

Turchetti dijo que el cineasta «no será sometido a una operación quirúrgica, pues repito que no ha sufrido hemorragia interna; esto no permite en cambio suponer que si no hubo hemorragia no hay problema. Sí, lo hay». Respecto al posible traslado del paciente a otro centro hospitalario, Turchetti clarificó que «no es necesario».

Ciento veinte mil personas embarcaron en Algeciras

❑ **CADIZ**/EFE.-Los magrebíes que llegan al puerto de Algeciras con destino a los de Ceuta y Tánger embarcan sin demora -el pasado domingo tuvieron que soportar hasta 12 horas de espera- y la zona de preembarque del puerto está ya vacía.

Según informó el portavoz de la Operación Paso del Estrecho, Evelio Jiménez, a primera hora de ayer quedaron expeditas las 27 zonas de embarque del puerto, conocidas como el «Llano amarillo», que han acogido a unos 25.000 vehículos y alrededor de 120.000 personas desde el sábado.

Jiménez ha destacado la ausencia de incidentes y la efectividad del dispositivo.

Responsables de la Operación Paso del Estrecho prevén que el próximo fin de semana vuelva a aumentar la afluencia de vehículos, aunque en cifras muy inferiores a las registradas el 31 de julio y el 1 de agosto.

Desde que se inició la Operación Paso del Estrecho, el 15 de junio, han viajado desde Algeciras hacia Ceuta y Tánger y desde Málaga y Almería a Melilla 718.197 personas y 158.537 vehículos, en 1.763 rotaciones o viajes de ida y vuelta entre puertos.

De este total, 601.408 viajeros y 5.831 vehículos han cruzado el Estrecho de Gibraltar desde Algeciras.

No sólo sirven para «fregar el suelo y hacer las camas»

❑ **HUELVA**/EFE.-Las mujeres de Cabeza Rubia han denunciado hoy que el alcalde de la localidad, Francisco Navajo Blanco, no las contrata para las obras del Plan de Empleo Rural (PER) porque considera que sólo sirven «para hacer las camas y fregar el suelo».

María García Santos, que compareció ayer junto a los dirigentes provinciales del Sindicato de Obreros del Campo (SOC), aseguró que las 43 mujeres de Cabeza Rubia que están incluidas en las listas del PER están dispuestas a denunciar judicialmente al alcalde si la Administración no le llama al orden. Según el secretario provincial del SOC, José Fernández, el alcalde alega desde hace dos años la incapacidad de las mujeres para realizar trabajos de carga y descarga y para utilizar grúas u hormigoneras.

Para este sindicato, bajo el pretexto de que los trabajos del PER no son adecuados para las mujeres se esconde la discriminación. Las mujeres aseguran que las obras del PER no comenzarán si no se respeta la lista de personas apuntadas.

El escritor Reigosa denuncia el descuido cultural en que está el Camino de Santiago

Lamentó que «siga teniendo allende los Pirineos sus mejores valedores y bibliografía»

❑ **MADRID**/EFE.-El periodista y escritor Carlos G. Reigosa, quien propuso la creación en Galicia de un Centro de Investigación del Camino de Santiago, denunció la paradoja de que «el gran esfuerzo por recuperar esta Ruta universal haya descuidado su fundamento cultural».

Carlos G. Reigosa, quien acusó la «extraña inapetencia de los intelectuales españoles» a la hora de reflexionar sobre la Ruta Jacobea, pronunció en los cursos de verano de la Universidad Complutense una conferencia que tituló «El Camino de Santiago: ¿hacia una nueva identidad?».

Reigosa aseguró que los españoles hemos demostrado que podemos encargarnos del servicio doméstico del mismo con el esfuerzo hecho en infraestructuras y hospedaje.

«Un Camino que sobrevivió a las pestes medievales -dijo-, a la guerra de los cien años, a las zancadillas luteranas, a la indiferencia -cuando no a los celos- de algunos papas, al abandono y a la descalificación de muchos intelectuales y a la desgana de numerosas administraciones, no puede acabar por morir de éxito en este trance finisecular aparentemente tan favorable».

Después de citar a autores franceses y centroeuropeos, el escritor y periodista se preguntó ¿Por qué no están traducidos a nuestro idioma todos sus libros y los libros de todos los estudiosos y peregrinos que han dejado testimonios de relieve a lo largo de los años?

El periodista brindó la idea de instituir en Galicia el «mayor Centro de Investigación» de la Ruta Jacobea, donde los «estudiosos» pudieran desarrollar su labor sin «erráticas sesiones de búsqueda y caros desplazamientos».

Señaló así la necesidad de impulsar una actividad editorial para formar una Biblioteca del Camino, aprovechando la celebración del Xacobeo 93 -con su expectativa de seis millones de visitantes-, y con el fin de que se progrese desde dentro de España en «la aproximación cultural» a una realidad histórica, religiosa, social y económica «de primer orden».

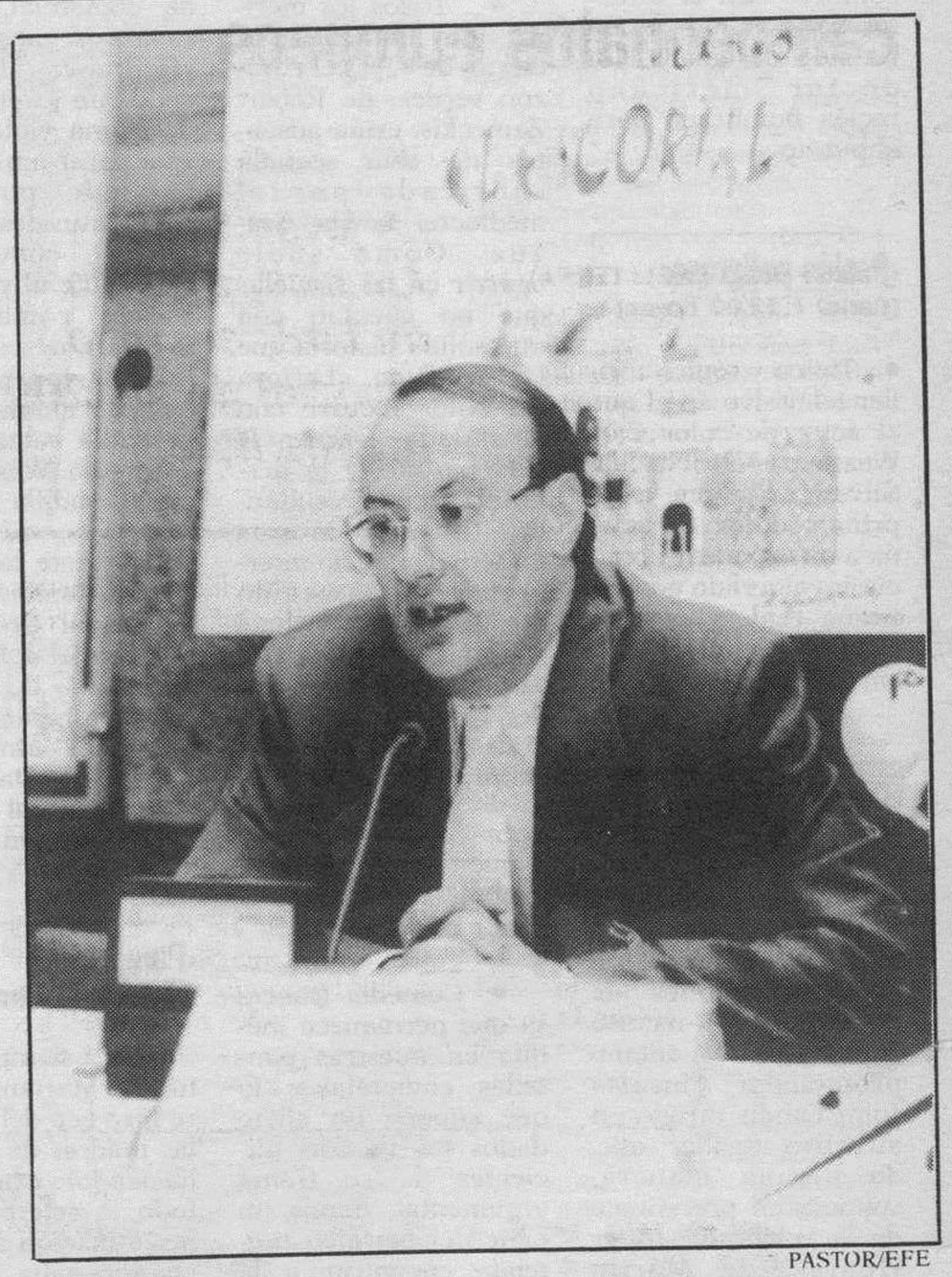

PASTOR/EFE

Carlos G. Reigosa, durante la conferencia en el Escorial.

M.C.D. 2018

LAS PELICULAS

«Buck Rogers...»
(Tele 5 11.15 horas)

• Un telefilme estrenado comercialmente en nuestro país y que supuso la respuesta de este medio al enorme éxito comercial alcanzado un año antes por «La guerra de las galaxias», de Georges Lucas.

Un piloto del siglo XX en hibernación despierta cien años después donde practicará el amor con bellas mujeres y la guerra con los piratas del espacio.

El mismo equipo de producción de la mediocre «Galáctica» logró cotas de calidad todavía inferiores en este cutre y desenfadado comic televisivo del que destaca la presencia del tono «villano» Henry Silva.

José Luis López Vázquez interpretó «Pareja enloquecida busca madre de alquiler» junto a Lola Forner, Virginia Mataix y Guillermo Montesinos. Dirigió la obra Mariano Ozores

«La novia rebelde»
(Tele 5 16.20 horas)

• Inconfeso «remake» de «La hermana San Sulpicio» que permitió al populista Luis Lucía reencontrarse con su descubrimiento, Rocío Dúrcal. Lucía adaptó el personaje interpretado en la primera versión por Carmen Sevilla a la personalidad de Rocío Dúrcal, que vuelve a componer a una joven adinerada que toma la decisión de ingresar en una congregación religiosa para cuidar a los enfermos. Su carácter vitalista entrará en conflicto con el director del hospital al que ha sido designada, un doctor mexicano recién nombrado para el puesto.

«Pasión peligrosa»
(Canal + 22.00 horas)

• Típico y tópico thriller televisivo en el que el actor de color Carl Weathers -el rival de Silvester Stallone en el primer «Rocky» encarna a un expeditivo policía involucrado en una trama repleta de traiciones, pasiones y asesinatos.

«Cuando llega la...»
(TVE-2 22.00 horas)

• Antes de perder la inspiración y verse inmerso en una serie de producciones de dudoso interés -incluso comercial-, el antaño prometedor cineasta John Landis dirigió un atractivo thriller que, de alguna manera, suponía un precedente de la celebrada «After Hours», de Martin Scorsese.

Aventuras, suspense y humor integran este divertido ejercicio de cinefilia que permite ver en acción a un variopinto grupo de personalidades de la pantalla, como los diferentes «cameos» que realizan directores como Paul Mazursky, Roger Vadim, Jack Arnold y Lawrence Kasdan, sin olvidar la intervención de la estrella del rock David Bowie en el rol de un asesino profesional.

«La joya del Nilo»
(Tele 5 22.00 horas)

• Todos los méritos -muy limitados por cierto- de «Tras el corazón verde», de Robert Zameckis, están ausentes de esta secuela rubricada por el mediocre Lewis Teague. Como suele ocurrir en las secuelas que no cuentan con una sólida historia que las sustenten, «La joya del Nilo» recurre con demasiada frecuencia a la parodia y la desmitificación, resultando incluso menos atractivo el duelo interpretativo mantenido por la pareja Michael Douglas y Kathleen Turner, la cual se vio de nuevo secundada por el eterno «bufón» Danny de Vito.

«Petróleo, petróleo»
(TVE-1 00.30 horas)

• Comedia francesa que permanece inédita en nuestras pantallas comerciales, lo que supone un alivio dados los escasos alicientes de su trama argumental, donde un emir del petróleo pretende encontrar a la hija habida durante sus tiempos de estudiante en Francia para evitar que le suceda en el poder su malvado sobrino. Sorprende ver a un intérprete de reconocida sobriedad como Jean Pierre Marielle -recuérdenle en «Todas las mañanas del mundo»- en semejante astracanada.

«Razas de noche»
(Antena 3 22,30 horas)

• Segunda incursión en el género de terror del cineasta y novelista Clive Barker tras la buena acogida crítica, en menor medida comercial, dispensada a la vanguardista «Hellraiser». La historia de un joven muerto de forma violenta que va a parar a un mundo habitado por seres sobrenaturales y deformes no convenció a casi nadie al no lograr Barker combinar la aventura de corte adolescente con la recreación de atmósferas de pesadilla -algo que sí consiguió Wes Craven en «Pesadilla en Elm Street» -, destacando no obstante la presencia del también director David Cronenberg en el papel del psiquiatra villano de la historia. Igualmente es reseñable el atmosférico «score» de Danny Elfman, habitual del cine del joven Tim Burton.

«Pareja...»
(TVE-1 22.30 horas)

• El siempre oportunista Mariano Ozores se hizo eco del tema de las madres de alquiler, haciéndolo extensible a todo lo referente a la inseminación artificial, en una zafia comedia sobre una pareja de posición acomodada que, ante la imposibilidad de poder engendrar hijos, decide recurrir a la inseminación artificial, dando pie esta elección a todo tipo de situaciones disparatadas destinadas a provocar la hilaridad del espectador menos exigente.

Lola Forner y Virginia Mataix, dos caras bonitas que nunca han tenido prejuicios a la hora de mostrar a la cámara sus encantos -sobre todo la segunda-, secundan al veterano López Vázquez en esta nueva muestra de la comedia subdesarrollada practicada por el principal artífice de «Padre no hay más que dos».

«...West Point»
(TVE-2 01.15 horas)

• Esta legendaria academia militar estadounidense había servido ya de escenario de la épica «Cuna de héroes» de John Ford.

El artesano Roy del Tuht, artífice de algunos musicales para Doris Day, se sirvió de este marco para narrar la historia de un coreógrafo sin fortuna que es reclamado por West Point para amenizar la fiesta anual de los cadetes.

En este lugar descubrirá a uno con talento para el baile, al que tratará de convencer para que abandone la vida militar y se dedique a la farándula.

Como es habitual en este tipo de producciones, la trama argumental sirve de mero pretexto para la inclusión de segmentos musicales en los que una vez más James Cagney demostrará sus innegables condiciones como bailarín, como ya quedara probado en «Yankee dudley dandy».

Retransmisión en directo por la 2 del pleno del Congreso

«Farmacia de guardia» y otras series de Antena 3 -que ha triplicado sus ventas-, adquiridas por países de América, Europa y Oriente Medio

❑ La 2 retransmite en directo, a partir de las diez de la mañana, el pleno extraordinario del Congreso de los Diputados. El ministro de Economía y Hacienda informa a la Cámara de las situación económica y de las medidas para contener el déficit, así como de las propuestas del Gobierno para suscribir un pacto por el empleo.

En este pleno extraordinario intervienen los portavoces de todos los grupos parlamentarios. Una vez más, PNV y CiU ofrecerán su respaldo a las medidas de ajuste del Gobierno; PP e IU exigirán un giro a la política económica y reclamarán datos reales sobre el alcance de la crisis.

FARMACIA VENDIDA

Antena 3TV ha vendido a las televisiones latinoamericanas y a una cadena hispana de Estados Unidos los primeros 104 episodios de «Farmacia de guardia», serie que, en horario prime time y dos veces por semana, se emite en Moscú.

Dirigida por Antonio Mercero, esta serie de producción propia de Antena 3TV también ha sido vendida a varios países de Oriente Medio y del Este de Europa.

En el último mercado internacional de television «Los Angeles Screenings», Antena 3TV también vendió a México y Estados Unidos los títulos «Buscavidas» y «Los ladrones van a la oficina». Además, varios países formalizaron la preventa de «Compuesta y sin novio», «Lleno, por favor», «Vecinos» y «Ay, señor, señor», series que en estos momentos están en fase de producción.

POLI DIAZ Y SUPERBOXEO

Poli Díaz y su entrenador, Ricardo Sánchez Atocha, comentan el combate de boxeo Freddy Pendleton-Jorge «Maromeo» Páez, pelea valedera para el Campeonato del Mundo del Peso Ligero, versión Federación Internacional de Boxeo, que ofrece «Superboxeo» de Antena 3.

KYLE MCLACHLAN

El actor Kyle McLachlan, que encarnó al agente Cooper en la serie «Twin Peaks», de David Lynch, director que también le eligió para interpretar «Terciopelo azul», es el protagonista de «Muerte inmunda», cuarto episodio de la serie que emite Tele 5, «Historias de la cripta».

Concha Velasco

CHELO MONJAS

«HE firmado un contrato muy bueno con Antena 3TV, donde haré un programa de variedades», declaró Concha Velasco en un semanario del colorín. La actriz y cantante, que pasa sus vacaciones en Palma de Mallorca, junto a sus hijos y su marido, Paco Marsó, añade que espera que la nueva temporada sea mucho mejor que la pasada. «De momento, he ganado el pleito por «La truhana» y se me ha curado la úlcera», señala.

Antena 3TV no confirma el fichaje y Tele 5 insiste en que la actriz sigue con ellos. Pero los indicios apuntan que la actriz y cantante ya ha firmado un precontrato con Antena 3TV. De confirmarse la noticia, Concha Velasco presentaría, bajo la dirección de Pío Núñez, responsable de la dirección de «Burbujas», un espacio que comenzaría su grabación el próximo septiembre, en el que Concha Velasco, además de cantar y bailar, entrevistaría a famosos personajes, dentro de un estudio ambientado en un barrio.

Concha Velasco, que se inició como empresaria con la comedia musical que Antonio Gala escribió para ella, «La truhana», obra que compaginó con sus presentaciones en Tele 5, «Querida Concha» y «Queridos padres», tiene 53 años, 33 de ellos en la profesión.

Artista polifacética, Concha Velasco se ha subido a los escenarios con «Mata Hari», «Yo me bajo en la próxima ¿y usted?», montaje del que también realizó versión cinematográfica, y las exitosas «Mamá, quiero ser artista» y «Carmen, Carmen». Teatro, cine y televisión. En la pequeña pantalla de TVE presentó varios especiales de Fin de Año, el espacio que combinó la revista y el music hall, «Viva el espectáculo», y protagonizó la prestigiosa serie que dirigió Josefina Molina, «Santa Teresa de Jesús».

Llegaron las privadas, y Concha Velasco, que ha tenido ofertas de todas las televisiones, firmó un contrato por temporada con Tele 5, «cadena en la que estoy muy bien. La gente es encantadora. Todos son facilidades para mí», afirmó la actriz.

Hija de una maestra y un militar, la «muchachita de Valladolid», «chica ye-yé» y «chica de la Cruz Roja», comenzó en un coro de ópera y después pasó a la revista y a los espectáculos folklóricos. Galardonada en numerosas ocasiones, la popular actriz se define como una persona tímida, frágil, llena de dudas y contradicciones, que sueña con tener un teatro propio. El futuro profesional de Concha Velasco y Emilio Aragón se desvelará en las próximas semanas.

M.C.D. 2018

LO QUE HAY QUE VER

La mirada lacrimosa de Michelle Pfeiffer

• «Cuando llega la noche», una mezcla de géneros con buenas dosis de humor, es el título escogido para llenar el espacio «La noche» de La 2, dedicado a Michelle Pfeiffer.

La actriz de mirada lacrimosa es la protagonista, junto con Jeff Goldblum, de un enredo dirigido por John Landis en el que se mezcla la comedia con el género policíaco, con toques sentimentales e incluso terror.

«Metropolis», repetición

• Los reportajes monográficos ofrecidos por «Metrópolis», incluso en estas fechas en las que se limita a repetir trabajos anteriores, continúan siendo uno de los apartados más interesantes. Incluso, o precisamente por eso, cuando se dedica a temas tan minoritarios que sólo los redactores del programa tienen información de los personajes que sacan en pantalla.

Este es el caso de Donald Fagen, líder de la mítica banda americana de rock y fusión «Steely Dan», que protagoniza mañana «Metrópolis» con motivo de la edición, en el mes de mayo, de su segundo LP, «Kamakiriad», tras cerca de once años de silencio.

En este programa, que tiene carácter de redifusión (eufemismo acuñado últimamente) se incluye lo que en su día fue una entrevista en exclusiva mundial con este esquivo músico. Además, dos video-clips, producidos por el propio programa, basados en fragmentos de dos de las composiciones de «Kamakiriad».

El salitre

• El documental «Los frutos del Dorado», en La 2, continúa su particular recorrido por los productos típicos de las tierras americanas, utilizandolos además como excusa para adentrarse en la historia y constumbres de estos lugares.

En esta ocasión el producto escogido es el salitre, un asunto quizá poco sugestivo pero que permite adentrarse en la historia de Chile, con especial referencia a dos acontecimientos transcendentales: la conquista del territorio Mapuche por su ejército y la guera del Pacífico que le enfrentó a Perú y Bolivia.

«La gran oportunidad»

• Sebastián Córdoba, José Antonio Canales Rivera y J.T. Tomás Martín son los novilleros que disputarán el premio final de «La gran oportunidad» en la novillada que se celebrará en Benidorm el próximo sábado.

En la novillada, que será retransmitida por Antena 3 TV, se lidiarán reses de la ganadería de Alvaro Martínez Conradi. «La gran oportunidad» es un ciclo de novilladas dirigido a descubrir futuras figuras.

TVE

Silvana de Faria y Daniel Olbrychski, de «Alta tensión».

● TVE-1

MAÑANA

08.00 Pinnic. Capitán Z de la zona Z. Alfred J. Kwak. Erase una vez la vida. Los Trotamúsicos. Garfield. David el gnomo. Un intruso en la familia. Charlie Brown.
11.00 Noticias.
11.05 Sin vergüenza.
11.40 Pobre diabla.
12.30 Noticias.
12.35 No me cortes.
13.30 Guillermo Tell. «Lotuus».
13.55 Noticias.
14.00 Informativo territorial.
14.30 No te rías que es peor.

TARDE

15.00 Telediario 1. Pedro Piqueras y Elena Sáchez.
15.30 Kassandra. Telenovela.
16.20 Yedra.
17.10 Vacaciones de cine. **Hiroshima, más allá de las cenizas**. USA. 1990. 95 min. Dir: Peter Werner. Int: Max von Sydow, Judd Nelson.
18.55 Noticias.
19.00 La ruta Quetzal.
19.30 MacGuyver.
20.30 «V». Serie
21.25 Colorín colorado. Marisa Medina. «Historia de un lápiz».

NOCHE

21.30 Telediario - 2. Con Ana Blanco y Matías Prats.
22.05 El tiempo del fin de semana.
22.10 El primijuego. Con Rafael Turia.
22.30 Cine español. **«Pareja enloquecida busca madre de alquiler»**. Esp. 1990. Dir: Mariano Ozores. Inter: José Luis López Vázquez, Lola Forner, Virginia Mataix, Guillermo Montesinos.
00.10 Telediario - 3. Con Antonio Martín Benítez.
00.25 Misiones secretas.
01.15 Cine de medianoche. **«Petróleo, petróleo»** Fran. 1981. Dir: Christian Gion. Int: Jean Pierre Marielle, Bernard Blier.
02.40 Dimensión Rappel.
03.40 Diga 33.
04.10 Despedida y cierre

● TVE-2

07.00 El informativo de la mañana.
10.00 Informativo. Pleno extraordinario del Congreso de los Diputados. Transmisión en directo de la comparecencia del Gobierno para informar sobre la crisis económica.
14.00 El informativo del mediodía.
14.15 Dime luna. Marilia Pera, Isabela García.

15.00 Cifras y letras. E. Roca.
15.30 National Geographic. «Camino de Chesapeake».
16.30 Documentalia. Los frutos de El Dorado: el salitre.
17.30 Juguemos al trivial. Jordi Hurtado.
18.00 Sesión de verano **«Modi. La vida de Modigliani (II)»**. Italia, Dirección: Franco Brogi Taviani Intérpretes: Richard Berry, Ellide Melli, Trudie Styler, Laurent Grevill, David Brandon.
19.35 El superagente 86.
20.00 Informe del día.
20.30 Vuelta a Burgos. Vela: copa del Rey. Natación: campeonato de Europa.

21.00 Los suplementos. Alicia.
21.30 Para nosotros. Lingo. Presentado por Ramoncín.
22.00 La noche es de... Michelle Pfeiffer. **«Cuando llega la noche»**. 1985. Dirección: John Landis. Intérpretes: Jeff Goldblum, Michelle Pfeiffer, Irene Papas, Vera Miles. Ed ha descubierto que su mujer le engaña.
00.15 El orgullo del Tercer Mundo. Dirección: Faemino y Cansado.
00.45 Metrópolis.
01.15 Cine Club. Todo ritmo. v.o.s. **«Historia de west point»**. 1950. Dirección: Roy del Ruth. Intérpretes: James Cagney, Virginia Mayo. Bix, un coreógrafo sin fortuna, llega a West Point para dirigir la función anual de los cadetes.
03.00 Despedida y cierre.

● ANTENA 3

07.00 La mujer sheriff.
07.30 Mi bella genio.
08.00 Vacaciones animadas. Tom y Jerry. La rana valliente. Thundercats. Autos locos. Cazafantasmas. El libro de la selva. Popeye y su hijo.
11.20 Cine matinal. **«Los reyes del viento»**. USA. 1989. Dir: Peter Duffell. Intérpretes: Frank Finaly, Jenny Agutter.
13.00 Pippi Calzaslargas.
13.30 Salvados por la campana.
14.00 El príncipe de Bel Air. Will Smith.

15.00 Noticias. Con Olga Viza.
15.30 Telecine. **«Un héroe demasiado joven»**. USA. 1988. Dirección: Buzz Kulilk. Intérpretes: Ricky Schroeder, Mary Louise Parker.
17.20 Cosas de casa. Jo Marie Peyton-Face, Reginald Cel Johnson, Telma Hopkins.
18.00 La merienda. Con Ana Chávarri y el profesor Lupilla.
18.30 Nuevos policías. Con Johnny Depp, Holy Robinson.
19.30 El Equipo A.
20.30 Noticias. Presenta Alejandro Dueñas.

21.00 Los vigilantes de la playa.
22.00 Lo mejor de «Farmacia de guardia». «La crisis del Golfo». Presenta Carlos Larrañaga.
22.30 El peliculón. **«Razas de noche»**. USA, 1990. Dirección: Clive Barker. Intérpretes: Graig Sheffer, Anne Boddy.
23.45 Noticias. José María Carrascal.
01.15 Superboxeo. Poli Díaz, Pendleton y Jorge Maromero Díez.
02.15 Cine de madrugada. **«Máxima seguridad»**. USA 1989. Dirección: Bill Duke. Intérpretes: Robert Desiderio, Geofrey Lewis.
04.15 Cierre.

● TELE-5

06.35 Entre hoy y mañana (rep).
07.00 Desayuna con alegría. Leticia Sabater. Lassie. Alicia en el país de las maravillas. Nuevos hermanos. Albert y su pandilla. Los pitufos. Mazinger Z
09.55 Arnold.
10.20 Helicóptero. «El tren»
11.15 Cine vacaciones. **«Buck Rogers, el aventurero del espacio»** 1978. Dirección: Daniel Haller. Intérpretes: Gil Gerard, Pamela Hensley.
13.00 Ven a cantar. Concurso.
13.35 La bola de Dan.
14.05 Papá comandanate.
14.30 Un médico precoz.

15.00 Entre hoy y mañana.
15.30 Primer amor.
16.20 Tarde de cine. **«La novicia rebelde»** 1971. Dirección: Luis Lucia. Intérpretes: Rocío Durcal, Guillermo Murray.
18.05 Apartamento para tres. Serie. Inter: John Ritter, Joyce Dewitt. «Jack en la floristería».
18.35 La quinta de hierro.
19.45 Papá comandante.
20.10 La ruleta de la fortuna.
20.45 Telecupón.

21.10 Antonella.
22.00 Cine **«La joya del Nilo»** 1985. Dirección: Lewis Teague. Intérpretes: Michael Douglas, Kathleen Turner. Una conocida novelista decide aceptar la invitación de un potentado hombre de negocios del lejano oriente.
00.05 Historias de la cripta. «Muerte inmunda».
00.35 Contacto con tacto. Bertín Osborne.
01.20 Entre hoy y mañana. Con Julio Fernández.
01.50 La máquina de la verdad.
03.35 Cine. **«Marineros no miréis a las chicas»**. 1958. Dir: Giorgio Simonelli. Intérpretes: Abbe Lane, Maurizio Arena.
05.00 Cine. **«Pepe no me des tormento»**. 1981. Dirección: José María Gutiérrez. Intérpretes: Emilio Gutiérrez Caba, Luis Varela.

● CANAL +

08.00 ABC World News.
08.30 Dibujos animados.
09.00 Videominuto.
09.52 Redacción. Noticias.
10.00 Sesión especial. (cod.). **«No me mientas que te creo»**. Dirección: Maurice Phillips. Intérpretes: Richard Pryor, Gene Wilder.
11.32 Cine. **«Confía en mí»**. USA. 1990. Dirección: Hal Harley. Intérpretes: Adrienne Shelley, Martin Donovan, Merrit Nelson, Edie Falco.
13.14 Piezas «Lovelock».
13.35 Los 40 principales.
14.00 Redacción. Noticias.
14.05 Los chicos de Beverly Hills.
14.30 La pandilla plumilla.

15.00 Cine. (Codificado). **«Una mujer en la guerra»**. Fran-GB. Dirección: Edward Bennet. Intérpretes: Martha Plimpton, Eric Stolz.
16.58 Documental. (cod). «Tres, dos, uno... icero! Centinelas celestiales».
17.54 Cine. **«Totó el héroe»**. Fran-Belg-Ale. 1991. Director: Jako van Dormael. Intérpretes: Michel Bouquet, Mireille Perrier.
19.26 Piezas.
19.35 Dibujos animados.
20.00 Avance. Redacción.
20.05 Los 40 principales.
20.30 Telecomedia: Alf.

21.00 Padres forzosos.
21.28 Información meteorológica.
21.30 Redacción. Noticias.
21.54 Información deportiva.
22.00 Estreno Canal +. **«Dangerous passion»** USA. 1990. Dirección: Michel Miller. Intérpretes: Carl Wathers, Lonnette Mckee.
23.33 Cine. **«Romero»** USA. 1989. Dirección: John Duigan. Intérpretes: Raul Julia, Richard Jordan, Ana Alicia.
01.15 Cine especial v.o. **«El niño que gritó puta»**. USA. 1991. Direcc: Juan José Campanella. Int: Harley Cross, Karen Young, Jesse Bradford.
02.55 Cine. **«Asesino en el callejón del arco iris**. USA. 1991. Director: Bobby Roth. Intérpretes: Mike Gallager, Laura Demming.
04.30 Cierre.

M.C.D. 2018

Diario de Burgos

EDA EDITA: DIARIO DE BURGOS, S.A. • REDACCION, ADMINISTRACION Y TALLERES: SAN PEDRO DE CARDEÑA, 34 • 09002 BURGOS • Telfs.: 267280 (REDACCION) 268375 (ADMINISTRACION) • FAX: 268003 y 277219 • APDO. DE CORREOS, 46 • DEPOSITO LEGAL: BU-5-1958

CASAS REGIONALES • La presencia charra en Burgos debería medirse a través de la Casa Regional de Salamanca. Entre los socios de número y los simpatizantes, suman un total de cincuenta familias ávidas del recuerdo de su tierra, que, entre hornazo y hornazo, rememoran gustosos.

BUENAVENTURA MENDO

La ansiada «miniembajada» de Salamanca en Burgos

❑ **BURGOS**/M.N.- Fue en 1981. Una docena de salmantinos, nostálgicos de su tierra y dispuestos a hacer notar la presencia de sus raíces en la capital burgalesa, instauraron la hoy conocida como Casa de Salamanca.

Situada en la calle Colón, antes de asentarse definitivamente hubo de pasar por la sede de una agencia inmobiliaria, –donde se gestó–, y por un local en la calle Laín Calvo. Desde entonces, las cerca de cincuenta familias asociadas se reúnen periódicamente sábados y domingos para jugar a las cartas y, sobre todo, para conversar. Conversaciones que, inevitablemente, en cualquier punto del discurso, versan sobre Salamanca.

La tierra charra es presencia constante en las reuniones y fiestas. «Pero también celebramos las fiestas burgalesas, ademas de las salmantinas», manifestó Buenaventura Mendo, presidente de la Casa.

ESTATUTO

Y no es que pretendan desaparecer, pero, a juicio del presidente, lo más relevante de entre los estatutos es que «si un día desapareciera, el patrimonio deberá ir a parar a una institución benéfica».

Este ha sido un buen año. Las tres o cuatro excursiones a Salamanca que organizan desde la casa charra, les posibilitan el contacto diario con su tierra.

Lo que a Mendo le gustaría realmente es convertir la Casa que preside en una verdadera «miniembajada» de Salamanca en Burgos.

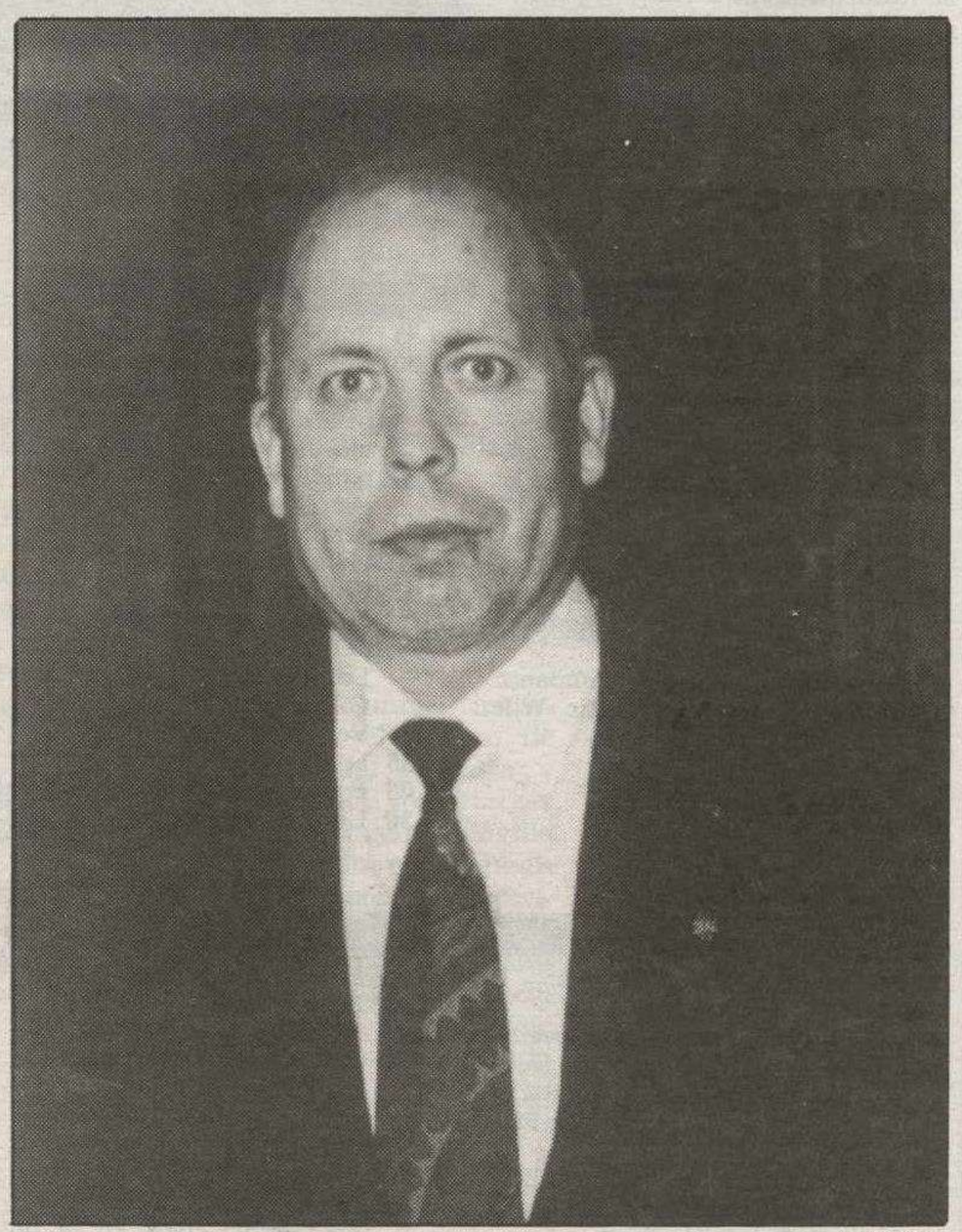

MIGUEL

Buenaventura Mendo, presidente de la Casa de Salamanca.

Pero uno de los problemas con los que se enfrentan las casas regionales pertenecientes a Castilla y León, es, precisamente su pertenencia a la misma. «Las autoridades regionales consideran que no es tanta la lejanía y dotan de menos presupuesto. Si perteneciéramos a una Comunidad diferente, aún estando más cerca, probablemente recibiríamos más ayudas».

No obstante, Buenaventura Mendo está satisfecho con las ayudas que recibe del Ayuntamiento, que rondan las 200.000 pesetas anuales. Este año, de momento percibirán un total de 150.000 pesetas, ya aprobadas, destinadas a las reformas que piensan llevar a cabo en la sede social.

Las fiestas de San Juan de Sahagún, la Virgen de la Vega y el Lunes de Aguas, son puntos de referencia inexcusables en lo que se refiere a los festejos charros.

El Lunes de Aguas, –que consistía en que los estudiantes salmantinos trasladaran a las «meretrices», condenadas a la pasividad durante la Cuaresma, del otro lado del río–, es una auténtica celebración que tiene lugar el lunes siguiente al de Pascua. Actualmente no figuran las ancestrales pasajeras, pero continúa festejándose el evento con una multitudinaria merienda en la que el «hornazo», una especie de empanada típicamente charra, hace las delicias de los asistentes.

Un ciclo de conferencias, a cargo de catedráticos y personalidades salmantinas, está en mente del presidente de la Casa.

Y es que la cultura está bien presente en la Casa Regional de Salamanca. La Semana Cultural, que anualmente llevan a cabo y se inicia con la Capea, incluye visitas educativas a parajes de interés general.

EL GAVILAN

Tumbonas

J-2

LAS tumbonas, como las bicicletas, también son para el verano. Las clases medias hoy día se definen de muy distinta manera que en los tiempos de Marx. Hoy se accede a la clase media por distintas vías, que no voy a explicar, salvo una. Esta una es la tumbona que, a mí me parece, se presenta como la más genuina de todas. Para hacerse una idea de lo que les quiero decir no hay mejor método que el de la experimentación, cosa ésta que está al alcance de cualquiera en tiempos de verano. Uno se acerca a su vecino y, de inmediato, descubre la clase social a la que pertenece observando si tiene o no tiene tumbona y, todavía mejor, viendo qué clase de gentes las ocupan. Este mueble de tan furiosa prestancia veraniega nos pone, en un santiamén, en contacto con la catadura de sus reposantes y como por ensalmo nos evidencia todos sus mundillos interiores: allí, cabe a la tumbona, reposan todas las naderías del mundo y sus cuitas infinitas; allí están todos los dimes y diretes del verano local, regional, nacional e internacional; allí, refocilándose en la tumbona, están las crisis del gobierno, las agonías de la peseta, la conveniencia de cremas con protección, tres, cuatro, ocho y hasta veinte; allí, en la tumbona –modernísima cama psiquiátrica de los tiempos veraniegos– los deslices, las aventuras y desventuras de todo bicho viviente, todo y todos puestos al pairo de un desahogo del tiempo.

MESA-MADERO

MUEBLES evelio

General Yagüe, 32

Con la "Tarjeta Muebles Evelio" le damos crédito instantáneo

BonoLoto

SORTEO MIERCOLES, DIA 4

10 - 30 - 31 - 33 - 38 - 48

Complementario 13 Reintegro 2

La recaudación en este sorteo ascendió a 238.331.150 pesetas y el bote acumulado era de 658.035.982 pesetas.

M.C.D. 2018