# Diario de Burgos

Jueves, 8 de Julio de 1993

Núm. 31.734 • 100 Ptas.

FUNDADO EL 1.º DE ABRIL DE 1891

MEDALLAS DE ORO DE LA CIUDAD Y PROVINCIA


# Grave inquietud en el PNV por el secuestro del empresario Iglesias

### Para José Antonio Ardanza, esta es una forma de financiación de ETA para salir de la bancarrota

□ Parece confirmarse que la desaparición del industrial vasco Julio Iglesias Zamora se debe a un secuestro de ETA. El Departamento de Interior del Gobierno Vasco ha pedido la colaboración de todos los ciudadanos para que aporten cuantos datos puedan contribuir a las pesquisas emprendidas por la Policía para encontrar al empresario, del que se ha dicho por Xavier Arzallus que es el prototipo de lo que debe ser un industrial que promueve la recuperación económica del País Vasco.

El lehendakari del Gobierno Vasco, José Antonio Ardanza, acusaba directamente a KAS de haber tomado la decisión de realizar el secuestro. El presidente de este partido nacionalista, Xavier Arzallus, dijo que «me ronda en la cabeza la idea de poner a todo el mundo a buscarlo: Lonja por lonja y casa por casa. Eso es lo que deberíamos hacer», en tono de pesar e indignación.

Xavier Arzallus envió un tono de esperanza a la familia, recordando que «ETA nunca ha matado a un secuestrado, si es que siguen operando como antes». Calificó de «marcianos» a los secuestradores por vivir fuera de la realidad del país.

El lehendakari José Antonio Ardanza asegura que ETA sólo busca un modo de financiarse para salir de la bancarrota, debido a la penuria económica que atraviesa la organización terrorista, y pide a KAS que responda ante toda la sociedad vasca.

Herri Batasuna, que se remite a una nota oficial a la hora de valorar el todavía sin confirmar secuestro de Julio Iglesias Zamora, pero que la coalición abertzale lo da por hecho, lo enmarca en «una manifestación de la existencia en Euskal Herría de un conflicto político ante el que no se ponen las medidas de resolución necesarias».

PAGINA 23

## Burgos tendrá este año la mejor cosecha de cereal de toda la región

### Convenio para financiar actuaciones agrarias entre la Junta y el Ministerio de Agricultura

□ La provincia de Burgos está a la cabeza en las estimaciones de la cosecha cerealista del presente año, mientras que Castilla y León en esa previsión se considera que recogerá la mitad de toda la producción cerealista de España.

Las previsiones, según la Consejería de Agricultura son de 6.169.253 toneladas, casi la mitad de la producción total española, de las que 3.814.685 serán de cebada y 2.040.290 de trigo.

La provincia de Burgos con 1.381.500 toneladas se sitúa a la cabeza.

En segundo lugar se colocará Valladolid con 1.000.448; Palencia en tercer lugar y Avila ocupará el último en el conjunto de Castilla y León.

Por otra parte, la Junta de Castilla y León y el Ministerio de Agricultura suscribirán un convenio sobre financiación de actuaciones de mejora en estructuras agrarias.

El acuerdo fijará como inversión máxima para el presente año de 1993, 12.920 millones de pesetas, que significa a su vez una previsión de 3.691 beneficiarios.

PAGINAS 18 y 20

## Proyecto de la Cámara para crear la Escuela Superior del Transporte

□ La Cámara de Comercio e Industria de Burgos tiene previsto promover la creación de una Escuela Superior de Estudios del Transporte, para lo que llevará a cabo un estudio del proyecto, según el acuerdo unánime del pleno de la Corporación.

Esta Escuela sería pionera en España y serviría para iniciar en nuestro país diversas especialidades relacionadas con el área de la logística del transporte, que ya cuenta con amplia experiencia en diversos países de la Comunidad Europea. Esta Escuela podría instalarse en el Hospital de la Concepción y en el ex-colegio de La Merced, que se pretende rehabilitarlos para ser destinados a Centros de Servicios a las «pymes» y a la formación de jóvenes empresarios, según el acuerdo.

PAGINA 5

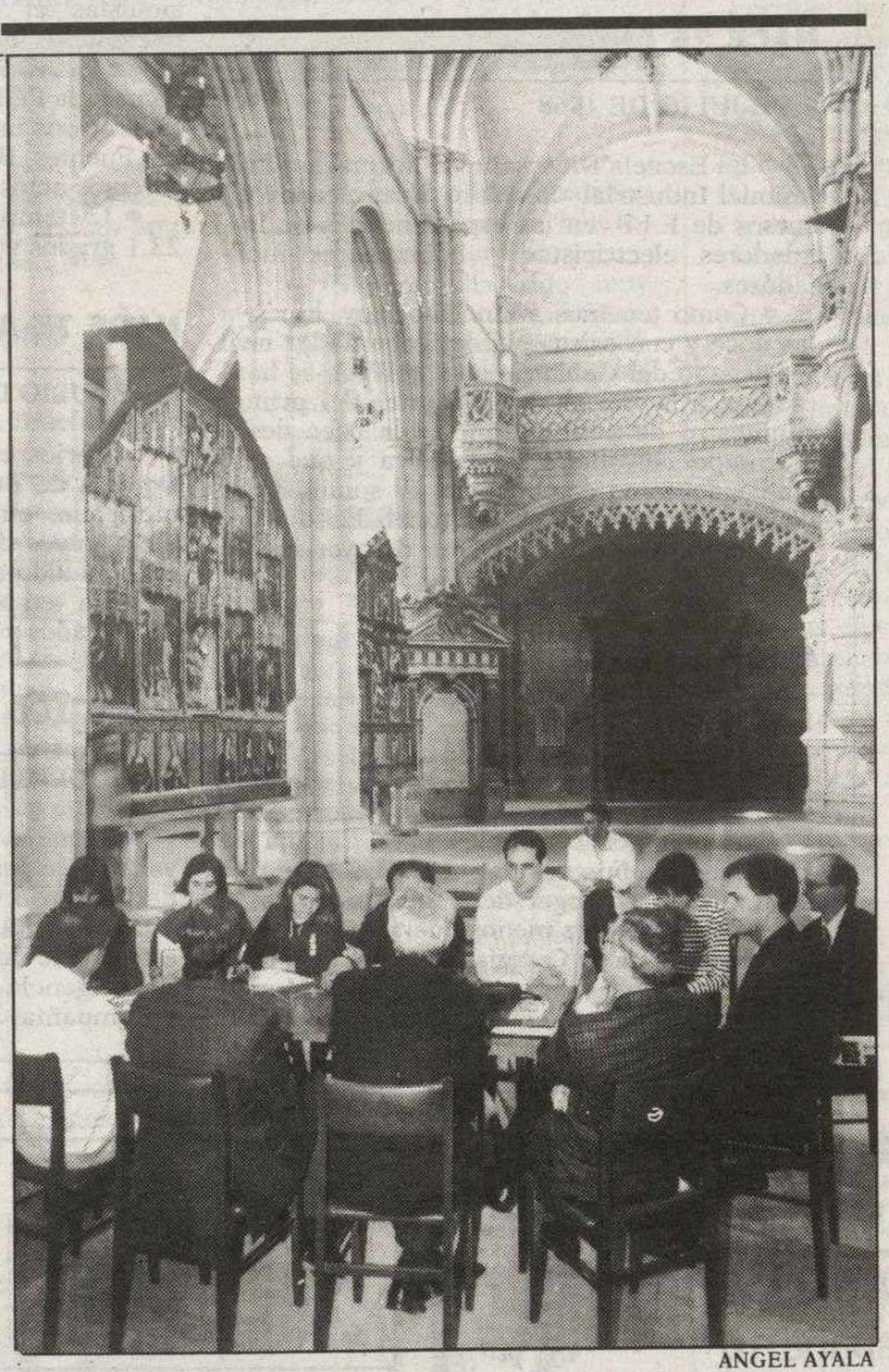

ANGEL AYALA

**PRESENTADO EL MUSEO DEL RETABLO.–** Hoy será inaugurado el Museo del Retablo en la iglesia de San Esteban, de acuerdo con un interesante proyecto del que se ha venido hablando en los últimos tiempos y que fue presentado ayer. Acoge a dieciocho obras de los siglos XVI al XVIII procedentes de parroquias del Valle de Sedano y Los Altos, así como de la zona montañosa de La Bureba.

PAGINA 6


5ª HOY, CON DB

ENTREGA DE LOS CROMOS DEL CAMINO DE SANTIAGO

Diario de Burgos

## HOY EN DB


5 Dobesson critica el estudio sobre el S-M

8 El Insalud utilizará las ambulancias de Cruz Roja

10 La Diputación compra todo el entorno de Clunia

47 Banesto perdió menos de lo esperado en la contrarreloj

52 Comenzó el Concurso Hípico en la Deportiva

En páginas centrales

## Comerciantes del centro, a favor de la peatonalización

□ Algunos comerciantes del centro histórico de Burgos constituidos en Asociación, se mostraron ayer de acuerdo con la peatonalización de la zona céntrica de Burgos en torno a la Catedral, pero manifestaron que se ha hecho sin un plan o proyecto para dotar a la misma de la infraestructura necesaria.

Han acordado solicitar del Ayuntamiento un plan de rehabilitación de la zona y se consideran portavoces cualificados para participar en la redacción del Pech. La Asociación se presentó ayer oficialmente a los medios informativos burgaleses.

PAGINA 7

M.C.D. 2018

FIRMA INVITADA

# La paz, guerra difícil

EL contraste, las características diferentes que se derivan de conceptos opuestos, pueden identificarse en situaciones contrarias a lo que significa la palabra expresa.

Muchas veces no tiene explicación que los hombres anhelen un clima de pública tranquilidad, que facilita el sosiego de las conciencias, y, a pesar de vivir la paz anunciada, nos creamos ambientes de continuas desavenencias, luchas torpes, estados de inquietud y turbulencia.

Pues sí, señores, en la paz se desarrolla una guerra sorda, fría, desagradable en grado sumo, por supuesto, inexplicable, que evidencia la incapacidad humana para buscar soluciones adecuadas.

La Historia (excelente maestra) se encuentra plagada de ejemplos y nos sugiere múltiples soluciones. Los ciclos se repiten y se presentan, adaptados a los tiempos, temas similares, excepto la base común, invariable, idéntica, transcedente.

JOSE-PABLO AREVALO

Quizá dentro de un mismo círculo degenere la relación humana en las luchas más encarnizadas. Aunque la guerra siempre resulte despreciable, se agrava, aún más, el rechazo entre personas cercanas, parientes, incluso, porque el egoísmo y la ambición son espesas vendas que evitan la visión del porvenir alagüeño. Recordemos la división creada entre Sancho IV «El Bravo» y los Infantes de la Cerda, con motivo de la sucesión al Rey Alfonso X «El Sabio».

Inquietud, limitación, error y desorientación guían los ánimos de los seres racionales y hacen perder objetivos idealistas, si no se fomentan metas encomiables.

Mantengamos la unión, con sentido comunitario, para que no se esfume la paz.

PERSONAS

**FELIX PEREZ,** hijo predilecto de Burgos, ha sido distinguido por la Sociedad de Estudios Internacionales como profesor honorario y al mismo tiempo se le ha galardonado con la Medalla de la Entidad, en el curso del acto de clausura del curso.

Por otra parte, la Universidad Complutense de Madrid en la publicación VII Centenario –siete siglos de cultura– incluye al ilustre profesor burgalés entre la reducida y distinguida relación de ilustres docentes en atención a sus méritos y servicios.

Reciba nuestra felicitación.

**RICARDO MEDEM SAN JUAN,** presidente del Consejo de Jonh Deere Ibérica, S.A., ha puesto en marcha algunos cambios en la dirección de la Compañía.

Las unidades comerciales y fabriles estarán ahora bajo la dirección de sus respectivos gerentes, José Caballero Real y José Ramón Escudero Arechavala, con el cargo de consejero delegado, asumiendo ambos su responsabilidad en las respectivas áreas de gestión.

**MERCEDES ALZOLA Y ANTONIO SERNA,** alcaldes de Villarcayo y Medina de Pomar, respectivamente, han iniciado contactos para tratar de llegar a acuerdos que interesan a sendos municipios.

Se trata de que puedan compartir servicios comunes, lo que pondría de manifiesto el fin de una relación fría durante bastante tiempo entre ambas localidades de singular importancia en el Norte de la provincia.

Es una gestión de la que sólo se pueden desprender cosas buenas para los vecindarios de ambos municipios.

Buena iniciativa.

**LOLA GAOS,** una actriz revolucionaria en su tiempo ha muerto olvidada, en la indigencia.

Parece increíble que estas cosas ocurriesen en una España como la actual y además, gobernada por un partido socialista. Lo cierto es que todas las crónicas hablan de que en sus últimos años pasó hambre y miseria, con la ilusión de llevar adelante la revolución pendiente que nunca llegó.

Murió en una pensión, apartada de la escena y olvidada de su público.

Triste historia.

**JOSE MARIA CUEVAS,** presidente de la Condeferación Española de Organizaciones Empresariales (CEOE), ha reconocido que el texto de «la Ley de Huelga no es el problema más urgente de España».

También afirmó que la Confederación está dispuesta a alcanzar un pacto social, aunque también es cierto que en la negociación pondrán sobre la mesa una serie de aspectos (negociación de convenios, subidas salariares, etc.) que consideran de vital importancia para el desarrollo económico.

BURGOS DE AYER

## HACE 25 AÑOS

8 DE JULIO DE 1968

• La Escuela Diocesana de Formación Profesional Industrial «San José Obrero» convoca cursos de F.I.P. en las especialidades de instaladores electricistas y bobinadores montadores.

• Como tenemos anunciado, hoy, lunes, a las doce y con asistencia del gobernador civil y delegado del Gobierno en CAMPSA, se hará entrega a la «Vidriera del Norte» del primer suministro de petróleo que se le hace desde el campo petrolífero de la Lora y que será empleado como combustible. El suministro a dicha empresa será de 20 toneladas diarias.

• La temperatura máxima de ayer fue de 28,5 grados y la mínima de 10,3.

## HACE 50 AÑOS

8 DE JULIO DE 1943

• El próximo domingo, día 11, celebrará la Obra Sindical «Educación y Descanso» la V Excursión ciclo–turística a la Cartuja de Miraflores y Fuentes Blancas. La salida se efectuará en el Hogar del Productor (Vitoria, 22 y 24), a las diez menos cuarto, visitándose en primer lugar la Cartuja, donde se oirá misa y, seguidamente, se recorrerá todo el Monasterio, explicándose detalladamente a los excursionistas el tesoro artístico que encierra, haciéndose la visita bajo la dirección del jefe de los Servicios de Cultura y Arte de la Obra, camarada Félix Alonso. A continuación se trasladarán los excursionistas al hermoso parque de Fuentes Blancas, donde se desarrollarán diversos actos deportivos.

• La temperatura máxima de ayer fue de 23,1 grados y la mínima de 9,0.

## HACE 75 AÑOS

8 DE JULIO DE 1918

• Varios carteros de la Administración de Correos de Burgos obsequiaron ayer con una merienda, en *Puertas Verdes*, a tres compañeros suyos de Bilbao que se encontraban en esta ciudad pasando las fiestas.

• La temperatura máxima de ayer fue de 26,0 grados y la mínima de 11,3.

## HACE 100 AÑOS

8 DE JULIO DE 1893

• Lenteja nueva superior en cochura se vende a 26 pesetas los cien kilos, en el almacén de Ildefonso Gutiérrez Ruiz. Llana de Afuera número 7. Aprovéchese de la ocasión, que este precio durará pocos días.

• Agencia de negocios José F. Cormenzana y Compañía. Plaza de la Libertad, 11.

AGENDA

• Continúa celebrándose, en la iglesia del Carmen, que regentan los PP. Carmelitas, la novena en honor de la Vírgen del Carmen.

ATENCION cazadores

El próximo día 9 de Julio, a las 12 horas, se subastará el coto de caza de **Villamayor de Treviño.**

M.C.D. 2018

## RETINA

JESUS J. MATIAS

**QUE NO SEA SOLO EL LUGAR PREFERIDO DE CONVIVENCIA.-** Instantáneas como ésta, han pasado definitivamente a formar parte de archivos y álbumes particulares de fotografía. Burgos ha sabido responder favorablemente al acuerdo municipal de prohibir el paso al tráfico rodado en los alrededores de la Catedral; mucho más, al ser consciente que la salud de la Basílica no es eterna, como se creía. La Asociación «Amigos de la Catedral», tiene motivos para atreverse, sin rubor, a ir un poco más lejos y pedirnos a todos los burgaleses, que no nos conformemos con hacer de su entorno el lugar preferido de convivencia, sino que aportemos cuando podamos para recuperar la iglesia de la que tantas veces aseguramos estar orgullosos. Sabia y justa petición.

## QUISICOSAS

MARTINILLOS

### Tour

☐ Había mucho miedo a la contrarreloj por equipos del Tour de Francia, por la posible pérdida de tiempo de Miguel Indurain.

Pero a Banesto no le salió nada mal la etapa, perdiendo poco tiempo con relación a Chiappucci o Zülle, y mejorando con respecto a Bugno o Rominger, otros dos de los aspirantes.

Media España estuvo pendiente de lo que ocurría en las carreteras francesa, y al final la satisfacción era la nota dominante.

El día de San Fermín les salió muy bien a los ciclistas del equipo navarro.

### Centro

☐ Los comerciantes del centro histórico, que recientemente constituyeron una asociación, han mostrado su apoyo a la peatonalización de la zona, pero a la vez piden que se la dote de la infraestructura necesaria.

Solicitan diversas mejoras, que permitan afrontar el impacto que supone cerrar determinadas calles al tráfico rodado.

Parece lógico que se compense a empresarios y vecinos por ello.

### Museo

☐ La iglesia de San Esteban alberga un nuevo museo en Burgos, el del Retablo, con 18 obras de los siglos XVI al XVIII.

Las piezas que se exponen, los 18 retablos, han sido restaurados por la Escuela Diocesana, y se abre mañana oficialmente al público.

La iniciativa ha partido de la Diócesis burgalesa, y cuenta con el patrocinio de la Caja de Ahorros Municipal, que se han apuntado un tanto con ella.

### Pamplona

☐ Son muchas las personas, burgaleses incluidos, que se han desplazado hasta Pamplona para disfrutar de las fiestas más universales de España, los «Sanfermines».

Desde que fueran inmortalizadas en las obras de Hemingway, las fiestas de la capital navarra han trascendido todas las fronteras.

Aún así, los que vayan a correr los encierros deben seguir las instrucciones de los mozos pamploneses, que son los que saben lo que hay que hacer.

### Hípica

☐ Ya ha empezado el Concurso Hípico Nacional, que desde hace muchos años se celebra en la Ciudad Deportiva Militar.

Siempre ha sido muy atractivo para los aficionados y curiosos, que tradicionalmente han llenado las instalaciones para presenciar las diferentes pruebas.

### Fiestas

☐ Ya hay algunas localidades de la provincia que han empezado a celebrar sus fiestas patronales, aunque será a partir del día 25, festividad de Santiago Apóstol, cuando empiece la verdadera aglomeración, que tendrá su punto culminante con la Virgen de Agosto.

Los que no hayan querido o podido desplazarse a otros lugares, especialmente zonas de playa, seguro que disfrutan en las muchas localidades que tiene nuestra provincia.

VEN A LA PLAYA
A SANTANDER
Salida: Domingos 7,30 h.
AL RESERVAR SUS VACACIONES
¡¡ CONSULTENOS !!
*27 años de experiencia es nuestra mejor garantía de buen servicio*
VIAJES CLUNIA
Paloma, 25 Tlf. 20 66 33

La publicidad de **Diario de Burgos** deja huella en cualquier sitio de Burgos y su provincia
**Anúnciate en tu Diario**

## HUMOR

## EDITORIAL

# Fin de fiestas en hora de crisis

EL mundo económico, empresarial y conocedor, en definitiva de la realidad del momento, no ceja en plantear la realidad del momento. Alguien nos decía no hace muchas horas que el final de las fiestas en tiempo de crisis es un respiro en un pueblo que necesita mayor actividad y trabajo para mantener los aspectos más irrenunciables de una sociedad civilizada: bienestar y trabajo.

La larga feria taurina de este año ha provocado la inactividad de muchos días en Burgos, al estilo de lo que se hace en Pamplona, por ejemplo. Por las tardes el cierre y la industria en su inmensa mayoría cerraba sus puertas, pues mandan las fiestas. Ahora bien, la reflexión de muchos observadores está en si en las actuales circunstancias nos podemos permitir el lujo de estar prácticamente siete días parados sin otra actividad que la imprescindible, pendientes de la gran corrida de toros o de otro acontecer.

Sabemos lo impopular de la reflexión, pero queda ahí para que sobre ella debatamos. ¿No son muchos ocho días de fiesta ininterrumpida? La cuestión es que para la fiesta hay siempre gente. El domingo se produjo en Burgos un extraño fenómeno que revela que el vuelco de la provincia en la capital también cuenta para llenar las cosas que se organicen, aunque estemos en crisis: hay multitud en Fuentes Blancas por la mañana y por la tarde; en La Milanera había más gente que nunca en ese recinto ferial que tiene bastantes más ventajas que inconvenientes, y en el centro de Burgos, en el Espolón igualmente había muchas personas que le daban una especial animación.

Con todo hemos de concluir en que la crisis está ahí, pero no queremos valorar sus efectos. Siete días pueden ser los días lógicos en tiempo de desarrollo y prosperidad para una sociedad del bien estar, pero acaso muchos cuando la crisis y el paro avanzan inmisericordes, sumando gentes a una lista que cada día es mayor que aquella en la que están los que producen trabajo y crear riqueza y posibilidad de empleo. Esa es nuestra tragedia.

**Diario de Burgos**
Fundado en 1891
**Medallas de Oro de la Ciudad y Provincia**
DECANO DE LA PRENSA BURGALESA

**Edita: DIARIO DE BURGOS, S.A.**
**Presidente:** Pedro García Romera
**Vicepresidente:** Miguel Méndez Ordóñez
**Director:** Vicente Ruiz de Mencía
**Gerente:** Jesús A. Bueno Ordóñez
**Adjunto Gerencia y Jefe de Producción:** Javier Gutiérrez
**Administrador General:** Gonzalo Albarellos

**DIARIO DE BURGOS**
**Redactor Jefe:**
Antonio José Mencía
**Jefes de Sección:**
Ana Isabel Angulo, Alfonso Salgado y Guillermo Alonso
**Redacción:**
Juan Angel Gozalo, Roberto Granja, Javier Salgado, José Luis Sáiz, Inmaculada Pascual, Jaime Valdivielso, Juan José Sáiz, Pedro Sarrais, Montserrat Gómez, Gustavo Basurto, Belén Delgado, Santiago González, Mar Blázquez, Angélica González, Juan Carlos Moreno y Agustina Ureña Heras.. *Diseño:* Carlos Fraile, Alfredo Cortezón, Juan Pablo Maset y José Angel Martínez. *Fotografía:* Lorenzo Matías, Angel Avala y Jesús Matías.
**Jefe de Publicidad y RR.PP.:** Mariano González
**Regente de Talleres:** Gonzalo Bárcena.
**Jefes de Sección Fotocomposición:** Francisco López y Serafín García
**Distribución y Venta:** Jesús López
**Delegación Aranda de Duero:** M.ª Aurora Lázaro, Plaza de la Virgencilla, 7-5.º. Oficina 3. ☎ 510611. Fax: 510610. Publicidad ☎ 510152.
**Delegación Miranda de Ebro:** Inmaculada López, Ciudad de Haro, 4-2.º C. ☎ 331681. Fax: 331694
**Delegación Briviesca-Bureba:** Fernando Trespaderne, Plaza Mayor, 16. ☎ 592702. Fax: 592701
Redacción, Administración y Talleres: San Pedro de Cardeña, 34. 09002-Burgos. Red. ☎ 267280. Adm. ☎ 268375 - 265768. Télex: 39703. Fax: 268003. Publicidad 277219. Aptdo. 46. C.P. 09080. Depósito Legal BU-5-1958

M.C.D. 2018

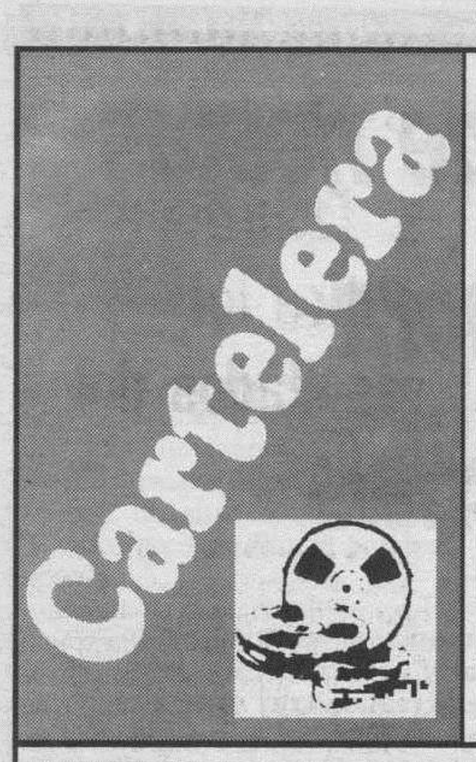


## GRAN TEATRO

¡¡HOY!! A las 5,30 - 8 y 10,45
¡SENSACIONAL ESTRENO!

(13 AÑOS)

## CORDON 1 — CINES DE ESTRENO. ✆ 26 27 27.

5,30 - 8 y 10,45
¡TU PELICULA!

¡TREPIDANTE COMEDIA DE AVENTURAS!...
**«SUPER-MARIO-BROS»**
(No Rec. Men. 13). 2.ª Semana

## CORDON 2 — DONDE TODO EL AÑO ES TEMPORADA

5,30, 8 y 10,45 (May. 18)

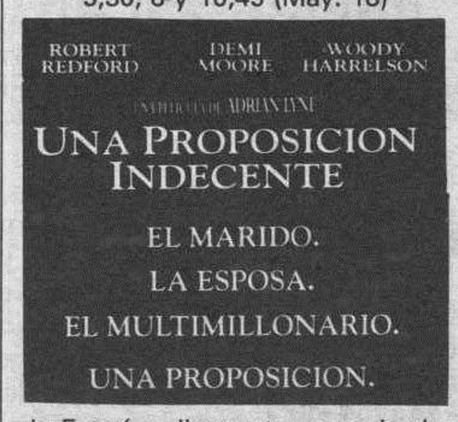


¿...Estarías dispuesto a vender la fidelidad de tu pareja por un millón de dólares?
(3.ª semana-éxito!!)

## VAN GOLEM

**AVENIDA SANJURJO, 36 - ☎ 27 79 71**
**VEN, ELIGE Y DISFRUTA CON EL MEJOR CINE**

5,30 - 8,10 - 10,45
COMPARTE LA MAGIA DE
**WALT DISNEY**
(2.ª SEMANA)

APTA PARA TODOS

5,30 - 8,10 - 10,45
En su vida el mismo día se repite una, y otra, y otra, y otra vez...
(2.ª SEMANA)

APTA PARA TODOS

5,15 - 8,00 - 10,30
**MAGICA Y ROMANTICA...**
El plato está servido, ahora toca degustarlo.

NO REC. MEN. 13

5,30 - 8,10 - 10,45
En un mundo al borde de la guerra, o marchas al ritmo que te marcan o bailas a tu aire.

(NO REC. MENORES 13

5,15 - 8,00 - 10,30
Tan profundo que podrás sentirlo. Tan intenso que te hará bailar.

APTA PARA TODOS

5,30 - 10,45
OSO DE PLATA. MEJOR ACTRIZ
**«POR ENCIMA DE TODO»**
APTA PARA TODOS

8,00
La historia de unos fugitivos durante la Guerra Civil
**«HUIDOS»**
NO REC. MEN. 13.

## FARMACIAS

**SERVICIO DE GUARDIA.-** De nueve y media de la mañana a once de la noche: Del Alamo. Avenida del Cid, 43; Gozalo Nogales, Carretera de Logroño, 15; Renedo, Paseo de la Isla, 10 (Edificio Beyre).

**SERVICIO DE URGENCIA.-** De once de la noche a nueve y media de la mañana: Del Alamo, Avenida del Cid, 43.

## REGISTRO CIVIL

**NACIMIENTOS.-** Jorge Herrero y Alonso, Enrique Pelegrín e Izquierdo, Rodrigo Burón y Bernabé, Marian Ezzaidani Berrabha, Estela Hernampérez y Olalla, Iván Arin y Alejos.

## TEMPERATURAS

Datos recogidos ayer en el Observatorio Meteorológico del Aeródromo militar de Villafría.

**Barómetro.** – Presión atmosférica, 690 milímetros de mercurio.

**Temperatura ambiente:** Máxima, de 22,3 grados, a las 18 horas de la tarde. Mínima, 6,4 grados a las 4 de la mañana.

**Viento:** Noreste.

**Humedad:** 40 por ciento.

La publicidad de
**Diario de Burgos**
deja huella en cualquier sitio de Burgos y su provincia
**Anúnciate en tu Diario**

## HOY

**8** Ss.Abundio, Agresto, Alberto, Alicio, Ampelio, Apolonio, Aquila, Priscila, Benedicta, Abdas, Quiliano, Colomano, Adrián, Eugenio, Feliciano, Heraclio, Iluminado. Misa de feria.

### Salas de arte

- **TRADING COLOURS.-** Expone **RAFAEL PEÑALVER.** Laín Calvo, 10.
- **SALA ARLANZON.—** (De la Caja de Ahorros Municipal).— Exposición de los trabajos premiados en los Concursos Infantiles de Dibujo y Pintura. Hasta el 16 de Julio. Visitas: Laborables, de 12 a 2 y de 7 a 9.

### Salas de fiestas

- **ABRAXAS.-** Calera, 10.
- **COTTON.** – C/. Vitoria, 56. ☎ 207484.
- **ARMSTRONG.** – C/ Clunia, 13. ☎ 227266.
- **JARDIN.** – Paseo Isla, s/n. ☎ 234810.
- **IRIS.** – Espectáculo diario. Reyes Católicos, 26. ☎ 233503.
- **RANCHO BILL.** – Ctra. Burgos-Soria, kilómetro 5. ☎ 406871

### Varios

- **BIG BOLERA AMERICANA.** – Cafetería, juegos recreativos, billares, ping-pong, etc. Abierta diez de la mañana. Final Avenida Reyes Católicos.

ABUTAXI Calzadas, 55 - BURGOS
RADIO TAXI
27 77 77

FUNERARIA
SAN JOSE
SERVICIO PERMANENTE
CAPILLAS VELATORIAS
Avda. del Cid, 83
Tfnos. 209452 - 222907

CUPON PRO-CIEGOS
26.953
Nº PREMIADO
MUEBLES evelio

# Hoy FELICITAMOS a...

Para salir en esta sección deberán enviar la fotografía, fecha de nacimiento y colegio en el que estudia, si tiene edad escolar, junto con el teléfono y los datos completos o fotocopia del DNI de la persona que realiza la felicitación, –anote el número de suscriptor en caso de serlo– a **Diario de Burgos,** *San Pedro de Cardeña, 34, – 09002-Burgos (Sección Cumpleaños).* **NOTA:** Las fotografías se seleccionarán por riguroso orden de llegada a nuestro periódico.

**Elena Benito Vielba,** cumple 5 años y estudia en Blanca de Castilla.

**Blanca Alonso Moreno,** cumple 2 años.

**Iván Santamaría Pérez,** cumple 6 años y estudia en V. Ascensión (Sta. C. de Tenerife).

**Pablo Nicolaou Herrera,** cumple 2 años.

Javier Lorenzo Núñez, cumple 12 años y estudia en La Merced.

**Sandra Chicote Ollauri,** cumple 8 años y estudia en Fernando de Rojas.

**Juan del Val Camarero,** cumple 10 años y estudia en La Milagrosa.

JOYEROS ARTESANOS BURGOS
Regale un detalle de joyería artesana:
FERNANDO ALZAGA
Avda. Sanjurjo, 13. ✆ 20 30 66.
Exija en sus reparaciones la tarjeta de garantía.

M.C.D. 2018

# La Cámara de Comercio estudiará la creación de una Escuela del Transporte

***Dedicada a la formación superior de profesionales del sector, en la línea de las que existen en Europa***

DB

**Una de sus posibles ubicaciones sería el antiguo colegio de los jesuitas, en La Merced.**

□ **BURGOS.-** /A.U.- La Cámara de Comercio e Industria tiene previsto promover la creación en Burgos de una Escuela Superior de Estudios del Transporte, para lo que realizará un estudio en profundidad sobre el tema, según el acuerdo unánime aprobado el pasado martes en la reunión plenaria de esta institución burgalesa.

Esta escuela sería pionera en España y serviría para iniciar en nuestro país una serie de especialidades relacionadas con el área de la logística del transporte, que ya cuenta con amplia experiencia en otros Estados comunitarios como Francia o Alemania.

La Escuela Superior de Estudios del Transporte, podría instalarse en el antiguo hospital de la Concepción y el ex-colegio de La Merced, que se pretenden rehabilitar para destinarlos a un Centro de Servicios a las Pequeñas y Medianas Empresas y de Formación de jóvenes empresarios.

Esta propuesta está enmarcada en el Plan de Desarrollo Integral de Burgos presentado la pasada semana al consejero de Economía y Hacienda de la Junta de Castilla y León, para su financiación con parte de los fondos regionales comunitarios. Este Plan ha sido elaborado por la Fundación para el Desarrollo Provincial, de la que es miembro activo la Cámara de Comercio burgalesa.

En ese proyecto se pretende transformar a Burgos en un «centro del transporte clave en las redes europeas y objeto de atracción de inversiones extranjeras», con una serie de actuaciones relacionadas con esta área.

**EXPERIENCIA PILOTO**

La única experiencia piloto sobre la formación de profesionales del transporte se está desarrollando en Irún, donde se imparten estudios de grado medio a nivel de Formación Profesional, aunque la pretensión de Burgos es que sean de carácter superior.

Según el presidente de la Comisión de Infraestructuras de la Cámara de Comercio y promotor de esta iniciativa, Antonio Méndez Pozo, la intención de la Cámara es «involucrar a las distintas instituciones en torno a esta idea, que tiene unas posibilidades reales de ofrecer nuevas salidas profesionales a los jóvenes burgaleses, como titulación de rango superior, en la que también debe implicarse la nueva Universidad».

«Hay que tener en cuenta –señala también el presidente de la Comisión– que la nueva ley en vigor concede a las Cámaras de Comercio e Industria amplias competencias en los temas de formación de profesionales y empresarios».

**DISTINTAS TITULACIONES**

En ese sentido, la Cámara elaborará un plan director donde se contemplen todas las posibilidades de la Escuela Superior de Estudios del Transporte, en la línea de las que existen en Francia, donde las Cámaras tienen un papel primordial en el tema de formación del transporte. En ese plan se recogerían las titulaciones que podría impartir y sus necesidades a nivel de profesorado, medios e insfraestructuras.

En principio, el Colegio de Ingenieros de Caminos se ha mostrado favorable a la idea, así como la escuela que existe en Santander. «Asimismo tendrán mucho que decir sobre sus posibilidades las asociaciones de transportistas y otras instituciones» indica Méndez Pozo.

## Propuestas al Plan de Ordenación Urbana

□ La Cámara de Comercio e Industria expresó su interés en colaborar con el Ayuntamiento burgalés en el Plan General de Ordenación Urbana, que deberá adecuarse a la nueva Ley del Suelo.

Para lograr ese objetivo aprobó también en la sesión plenaria la designación de un ingeniero y un arquitecto que estudien el plan y presenten las sugerencias de industriales, comerciantes, hosteleros y otros miembros de la institución.

La Cámara tiene la intención de colaborar desde el primer momento para la elaboración del nuevo plan y analizarán cómo les afecta, a través de ese equipo que lo estudiará y canalizará las distintas propuestas.

Asimismo, la Cámara de Comercio solicitará inmediatamente su ingreso en la Asociación de Amigos de la Catedral, promovida por la institución «Fernán González».

La Cámara se ha mostrado especialmente preocupada por el deterioro que sufre el principal monumento de la ciudad y los graves problemas que tiene.

En ese sentido se considera que con su ingreso en la asociación se podría reforzar el papel de la misma para colaborar en la defensa de la catedral. También pretende concienciar tanto a la administración central, como autonómica, a las distintas instituciones y a todos los ciudadanos de la necesidad de abordar con urgencia el cuidado y conservación tanto del monumento como de su entorno, con el fin de salvarguardarlo de cara al futuro, ya que «es un problema de todos».

La propuesta fue aprobada en el transcurso del pleno de la Cámara por unanimidad.

S-M

## K. Dobesson critica los resultados del estudio

□ **BURGOS**/A.G./A.U.-Kenneth Dobesson, asesor de la Junta de Castilla y León en temas ferroviarios y experto en esta materia, manifestó ayer a DB que, si bien no conoce aún el estudio de las universidades de Valencia, Madrid y Cantabria, sobre la recuperación del trazado ferroviario Santander-Mediterráneo, lo considera «una tontería y una estupidez».

Para el ingeniero británico, las tesis que mantiene el informe están en contra de las que propugna la Comunidad Europea y critica que los ejecutores hayan sido ingenieros de caminos: «Por eso propugnan las carreteras, si hubieran sido aeronáuticos seguramente hubieran dicho que la alternativa sería el aeródromo de Villafría», comentó.

Asimismo dijo que es el décimotercer estudio que se realiza «y los doce anteriores fueron positivos. No pueden hacerlo personas que no salen de su despacho, hay que pisar todo el recorrido, de esta forma se ha condenado al reo sin verlo», añadió el ingeniero, que considera que no se puede hacer un estudio en dos meses.

No obstante, Dobesson afirmó que cuando reciba un ejemplar de este informe lo criticará, si bien señaló que «ya estaba con la mosca en la oreja».

Sobre la idea de hacer una senda turística, Kenneth Dobesson se preguntó si sería posible pasear en bicicleta por el túnel de la Engaña en pleno mes de enero y nevando.

La Coordinadora por reapertura del ferrocarril Santander-Mediterráneo, que se reunió ayer, sigue creyendo en la reapertura de la línea férrea, que supondría un «coste mínimo», ya que el informe técnico contempla unas obras a su juicio «superfluas y accesorias».

Por otro lado consideran que un corredor por carretera es «absurdo porque duplicaría la N-234 Sagunto-Burgos». La Coordinadora está de acuerdo en que la zona tiene un alto valor ecológico y la mejor forma de aprovecharlo sería con un tren turístico.

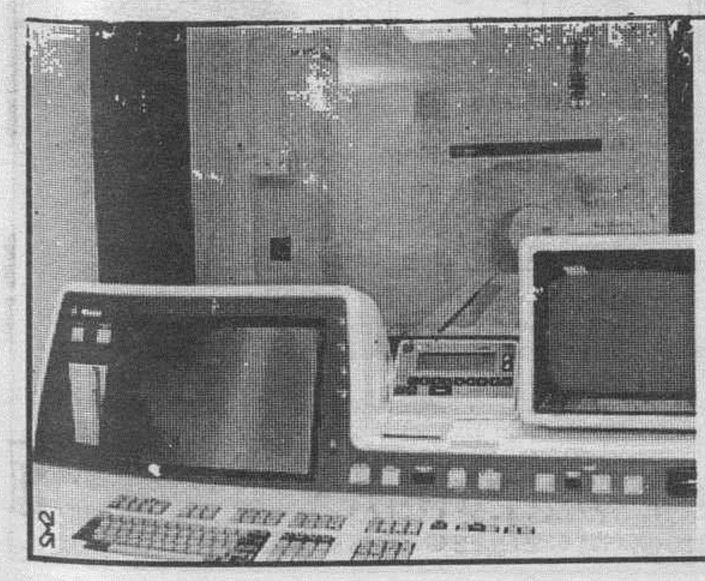

RESONANCIA MAGNETICA

SOLICITE INFORMACION EN:

CENTRO DE DIAGNOSTICO RECOLETAS, S.A.

Dtor. Médico:
Dr. Sierra Ramón
Especialista en Radiodiagnóstico
VISADO Nº 3-15/92

HOSPITAL DE LA CRUZ ROJA ESPAÑOLA
C/. Cruz Roja, s/n. BURGOS
Telfs: 22 15 00 - 24 17 67

CENTRO DE DIAGNOSTICO RECOLETAS, S.A.

M.C.D. 2018

# El Museo del Retablo acoge 18 obras de los siglos XVI al XVIII

***Ubicado en la iglesia de San Esteban, será inaugurado mañana***

***Los retablos han sido restaurados por la Escuela Diocesana***

ANGEL AYALA

**Retablo de San Mamés (s. XVI), procedente de la parroquia de Padrones de Bureba.**

☐ **BURGOS**/JUANJO SAIZ.-El Museo del Retablo, promovido por la Diócesis de Burgos con el patrocinio de la Caja Municipal, será inaugurado mañana en la iglesia de San Esteban, espacio en el que han sido instalados 18 retablos procedentes de distintas parroquias del Valle de Sedano y Los Altos, así como de la zona montañosa de La Bureba, principalmente.

Durante el encuentro con los medios de comunicación, el delegado de Patrimonio, Agustín Lázaro, manifestó que este nuevo foco cultural posibilita la conservación y custodia de tan singular riqueza, restaura la función cultural y evangelizadora que tuvo en su origen el retablo y da respuesta a la demanda cultural y artística de los burgaleses.

Actuaciones que reparan en lo posible los males del ingente patrimonio de la Diócesis, amenazado por el abandono de los pueblos, la pérdida de su función cultural, la falta de seguridad y protección y el lógico deterioro de estas obras por el paso del tiempo.

Gracias a la colaboración de la Caja Municipal, entidad que ha aportado a este proyecto desde su gestación unos 20 millones de pesetas, comprometiéndose a continuar con sus ayudas, el taller de restauración diocesano que dirige Antonio García Ibeas ha podido recuperar, desde su creación en 1990, buena parte de los retablos que ahora se exponen y cuyos minuciosos trabajos se han centrado fundamentalmente en la fijación del color y la limpieza de estas joyas artísticas, respetando al máximo la labor de sus creadores.

Los 18 retablos que conforman esta primera fase del Museo, original conjunción de imágenes pictóricas y tallas escultóricas sobre un panel de dimensiones variables, han sido seleccionados entre más de 60 obras recopiladas por la Diócesis en otras tantas localidades de la provincia.

El Museo se halla repartido a lo largo de las tres naves de la iglesia de San Estebán. Así, en la principal y presidiendo todo el conjunto se localiza el magnífico retablo de San Esteban Protomártir (s. XVIII), propiedad del templo, mientras que sus laterales acogen los retablos de San Juan Bautista (s. XVI) y Santa Catalina (s. XVI), ambos procedentes de la parroquia de Carrias, los dedicados a Santa Eulalia de Mérida (siglos XVI y XVII) que se encontraban en las iglesias de Tañabueyes y Arconada, así como el de San Joaquín y Santa Ana (s. XVI), procedente de Villamorón, y el de San Julián y Sta. Basilisa (s. XVII), ubicado hasta hace unos años en la parroquia de Bárcena de Bureba.

En la nave Evangelio –dedicada a la Virgen– se muestran los retablos de la Virgen Inmaculada (s. XVIII, iglesia de San Esteban), San Clemente, Papa (s. XVI, Huidobro), San Miguel, Arcángel (s. XVI, Cortiguera), San Lorenzo (s. XVI, Pesquera de Ebro), Cristo Resucitado (s. XVII, Cortiguera) y el de San Mamés (s. XVI, Prádanos de Bureba), retablo calificado por Agustín Lázaro como «la vedette del Museo».

Por último, en la nave de la Epístola se encuentran distribuidos los retablos de Los Reyes Magos (s. XVII, propiedad de la iglesia de San Esteban), La Santa Cena (s. XVI, San Esteban), La Virgen, madre (s. XVI, Castrillo Matajudíos), Cristo Crucificado (s. XVIII, San Esteban) y el de La Virgen Madre (s. XVI, Tosantos).

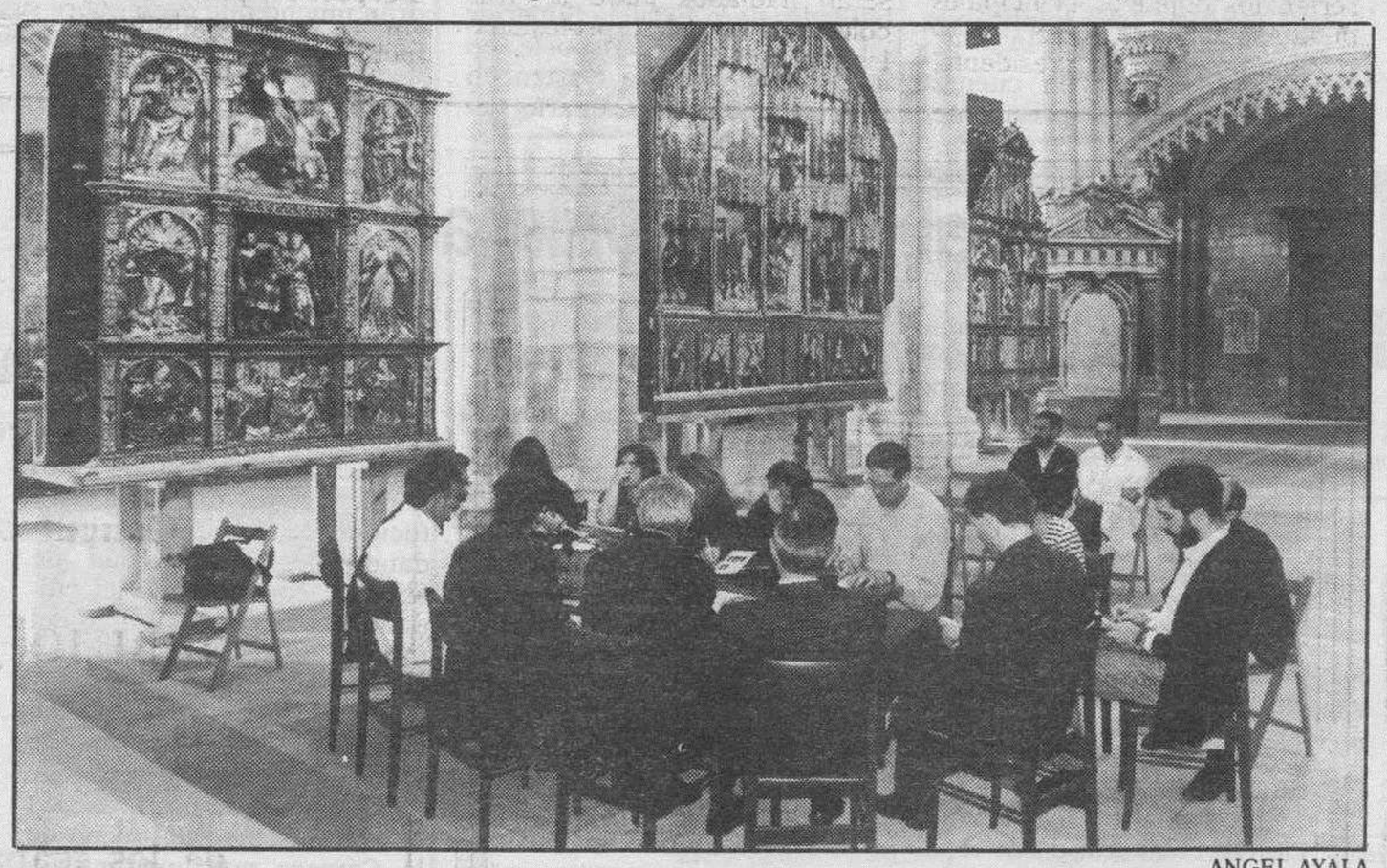

ANGEL AYALA

**Vista panorámica de algunos de los retablos incluidos en el Museo de la iglesia de San Esteban.**

**ORFEBRERIA**

Igualmente, este Museo cuenta con una pequeña pero significativa sección de orfebrería, cuyas obras han sido divididas en tres apartados: Sacrificio de la Cruz, Sacrificio-banquete de la Eucaristía y veneración y culto eucarístico. Apartados que incluyen varias cruces (ss. X al XVIII), vasos sagrados (ss. XV al XVIII) y custodias (ss. XV al XVIII).

En otro orden, la CAM editará próximamente un catálogo con las obras del Museo del Retablo y el Ayuntamiento aportará algo menos de un millón y medio de pesetas para asegurar el funcionamiento del mismo hasta el mes de octubre y los fines de semana posteriores. La Diócesis, que también espera recibir alguna ayuda de la Diputación, está ultimando el inventario escrito de todos sus bienes muebles y ya ha realizado el inventario de los órganos (114) que se encuentran repartidos por las parroquias de la capital y provincia.


# Hoy FELICITAMOS a...

**Diario de Burgos,** en su deseo de hacer cada día un periódico que sea de todos los burgaleses publica una sección titulada **Hoy FELICITAMOS a...,** destinada principalmente a felicitar a los niños comprendidos entre 1 y 12 años a través de nuestras páginas.

Para ello sólo tienen que rellenar el boletín adjunto y enviárnoslo junto con la fotografía de la persona a la que desea felicitar, anotándonos la fecha de nacimiento y colegio en el que cursa sus estudios, si tiene edad escolar, junto con el teléfono y los datos completos o fotocopia del DNI de la persona que realiza la felicitación Anote el número de suscriptor en caso de serlo. Deberán dirigir sus cartas a **Diario de Burgos,** Calle San Pedro de Cardeña, N.º 34 – 09002 – BURGOS indicando en el sobre *(Sección* **Hoy FELICITAMOS a...**).

**NOTA:** Las fotografías se seleccionarán por riguroso orden de llegada a nuestro periódico. No se devolverán las fotografías, se publiquen o no se publiquen.

Nombre ..... N.º SUSCRIPTOR en caso de serlo .....

Apellidos .....

Fecha de nacimiento ..... Localidad .....

Colegio .....

**PERSONA QUE REALIZA LA FELICITACION**

Nombre .....

Domicilio .....Teléfono .....

**POR FAVOR ADJUNTE FOTOCOPIA DEL D.N.I. y NUMERO SUSCRIPTOR EN CASO DE SERLO**


M.C.D. 2018

# El director técnico de Urbanismo quedó sin designar

□ **BURGOS**/I.P.-La comisión de valoración, reunida para elegir la persona que ocupará el cargo de director técnico de Urbanismo, decidió ayer dejar sobre la mesa la elección y dar potestad al alcalde para que mantenga contactos personales con los tres o cuatro candidatos que, a jucio de los miembros de la comisión, reúnen los requisitos exigidos por el Ayuntamiento.

La comisión está constituida por concejales de los tres grupos municipales.

De los veintiún profesionales que habían presentado sus plicas, la comisión tras una valoración de las mismas, fue descartando los que no reunían los requisitos y las opciones se han reducido a cuatro nombres, todos ellos de personas relacionadas con el urbanismo y que trabajan en la ciudad. Aunque el propio alcalde manifestó que realmente, son dos los que tienen mayores posibilidades por su experiencia urbanística.

Añadió que iniciará los contactos en breve y no descartó otra posibilidad, la de dejar desierto el concurso. si no hay acuerdos, y potenciar el propio servicio municipal de Urbanismo.

El alcalde negociará, fundamentalmente, aspectos centrados en las peticiones económicas, algunas de las cuales superan la cantidad que el Ayuntamiento está dispuesto a pagar. En ningún caso, parece que se quiere sobrepasar el sueldo actualmente más alto, que es el del ingeniero jefe municipal.

El cargo de director técnico de Urbanismo tiene un carácter temporal por cuatro años y desempeñará un papel coordinador en el tema urbanístico de la ciudad en un momento en que ese planeamiento se está llevando a cabo con la elaboración de los Planes Generales de Ordenación Urbana y del Centro Histórico.

Igualmente, el tema del soterramiento del ferrocarril, la liberación de terrenos y la urbanización de la zona sería otro de los aspectos en los que tendría competencia el director técnico. Su labor sería, igualmente, hacer de puente entre el Ayuntamiento y las empresas que trabajan en el planeamiento urbanístico y en un futuro en el soterramiento.

# Los comerciantes del centro histórico piden un plan de rehabilitación en la zona

***Se consideran portavoces cualificados para participar en la redacción del PECH***

PATRICIA

**Los miembros de la junta directiva presentaron oficialmente la Asociación.**

□ **BURGOS**/I.P.-Los miembros de la Junta directiva de la recién creada Asociación de Comerciantes del Centro Histórico se mostraron ayer de acuerdo con la peatonalización de la zona céntrica de la ciudad, pero manifestaron que se ha hecho sin un plan o proyecto para dotar a la misma de la infraestructura necesaria.

Esta Asociación, que lleva ya unos meses en marcha, se presentó ayer oficialmente a los medios de comunicación dando a conocer, igualmente, el logotipo de identificación que ya lucen algunos escaparates del centro histórico.

El logotipo ha sido diseñado por Segundo Escolar, en base a la remodelación prevista para la Plaza Mayor, que los comerciantes desean que se haga extensiva a las calles que conforman ese casco histórico. Como ejemplo de un proyecto de rehabilitación del casco viejo, los comerciantes apuntaron el proyectado por la Junta regional en la calle Real de Segovia.

**DISCUTIR EL PECH**

Mejorar la calidad del servicio, del entorno humano y la calidad de vida del ciudadano serían los objetivos principales de la Asociación.

Según señaló su presidente, José Ignacio Arce, están dispuestos a satisfacer a los clientes, pero consideran que tienen que evolucionar los centros comerciales tradicionales y para ello, la Asociación recaba el apoyo del Ayuntamiento.

Los 150 asociados en estos momentos se consideran portavoces cualificados dentro del ámbito del centro histórico, de ahí que demandan una participación activa, y no pasiva, en la elaboración del Plan Especial del Centro Histórico, a la que serán llamados junto a otros colectivos sociales, profesionales y vecinales.

Tanto en esta mesa como en la de seguimiento de la peatonalización, la Asociación de Comerciantes del Centro Histórico, expresará su opinión respecto al cierre al tráfico rodado de algunas calles y demandarán su proyecto de rehabilitación que según explicó el secretario, Antonio Blanco, supone, entre otros aspectos, el amueblamiento con bancos, jardineras y farolas; iluminación acorde con la calidad de las calles; iluminación nocturna de los propios escaparates; pavimentación del suelo y adecentamiento de fachadas.

Además de esta infraestructura, los comerciantes hicieron especial hincapié en el propio ordenamiento de las calles afectadas por la peatonalización, en la seguridad ciudadana y en la necesidad de dotar al centro de aparcamientos. La junta directiva señaló que el cierre de calles ha afectado al sector comercial y hostelero de la zona, de forma muy negativa hasta este momento, con la disminución de visitantes y turistas durante el horario comercial.

En septiembre, la Asociación editará una revista, con salida de 30.000 ejemplares.


CAMPAÑA DE MENTALIZACION CIUDADANA PARA LA ERRADICACION DE LA MENDICIDAD

AYUDALES

NO DES LIMOSNA

Si detectas adultos utilizando menores para la mendicidad, debes ponerlo en conocimiento de la policía local para iniciar el tratamiento adecuado.

ORGANIZA: AYUNTAMIENTO DE BURGOS - JUNTA DE CASTILLA Y LEON - CARITAS DIOCESANA



SALA DE EXPOSICIONES
ARLANZON
Avda. General Sanjurjo, s/n.

Concursos Infantiles de DIBUJO y PINTURA

EXPOSICION
de los trabajos premiados

Apertura: Hoy, jueves, 7 de la tarde

Hasta el 16 de Julio

Horario
Laborables de 12 a 2 y de 7 a 9

**TRANSPORTES RODAMAR, S.A.L.**

Por acuerdo de la Junta general universal de accionistas, celebrada el 1.º de mayo de 1992, esta Sociedad aprobó el siguiente Balance final de liquidación:

| Activo: | Pesetas |
|---|---|
| Tesorería | 11.573.368,- |
| Total Activo | 11.573.368,- |
| **Pasivo:** | **Pesetas** |
| Capital suscrito | 1.000.000,- |
| Reservas | 10.573.368,- |
| Total Pasivo | 11.573.368,- |

Lo que se hace constar a los efectos previstos en la legislación vigente.

Aranda de Duero, 8 de enero de 1993.
El Secretario del Consejo de Administración.



**Diario de Burgos**

Los pequeños anuncios de pequeño formato son muy leídos y eficaces

C/. San Pedro de Cardeña, 34. Telfs. 26 83 75 - 26 57 68


M.C.D. 2018

# Niño no encargará nuevos estudios del soterramiento si no lo pide Renfe

☐ **BURGOS**/G.B.-El Ayuntamiento no encargará el estudio sobre niveles freáticos en los terrenos afectados por proyecto del soterramiento, hasta no contar con una notificación por escrito de Renfe, afirmó ayer el alcalde, Valentín Niño.

El alcalde espera poder contactar con responsables de la compañía ferroviaria en los próximos días, con objeto de concretar aspectos como la profundidad a la que se deprimirá el entorno de la estación, ya que existen tres opciones diferentes a 4, 7 y 9 metros de profundidad.

Según Niño, la elección de una de estas tres opciones no afectará sustancialmente al presupuesto final, ya que «el proyecto está optimizado». Niño espera, incluso, que el coste sea bastante inferior a los 24.000 millones que contempla el borrador del convenio.

Valentín Niño aseguró que el Ayuntamiento ha iniciado ya gestiones ante la Comunidad Europea de cara a conseguir fondos para el proyecto de eliminación de barreras ferroviarias en la ciudad.

# Un informe del Insalud aconseja la utilización del «Divino Valles»

☐ **BURGOS.**-Un informe elaborado por técnicos de la Dirección Provincial del Insalud aconseja la utilización del Hospital Provincial «Divino Valles», como fórmula para descongestionar el «General Yagüe», centro dependiente de la administración central, informa Efe.

Según este informe, se iniciarán negociaciones con el consorcio que gestiona el Hospital Provincial, integrado por la Junta y Diputación, para intentar alcanzar un acuerdo que permita firmar un convenio de utilización hospitalaria.

El director provincial del Insalud, Pedro Díez Labín, aseguró que de esta manera se podría descongestionar el «General Yagüe», perteneciente a la red del Insalud, y se disminuirán las listas de espera y la saturación de camas médicas y mejorarán las urgencias.

Estas negociaciones no se iniciarán hasta que se nombre al director gerente del Hospital Provincial, lo que se producirá a finales del presente mes, añadió el director del Insalud.

El informe del Insalud propone la utilización mínima de 100 camas médicas, quirúrgicas y para enfermos crónicos, lo que supondría, en opinión de Díez Labín, garantizar la viabilidad del Provincial.

De alcanzarse un acuerdo, se produciría un aumento de las «intervenciones quirúrgicas de cupo» en el Hospital Provincial, con la finalidad de reducir las listas de espera. «Se trataría -según Díez Labín- de intervenciones que no precisan grandes recursos técnicos de los que carece el «Divino Valles».

# Insalud y Cruz Roja suscriben un acuerdo sobre transporte sanitario

## *El convenio incluye a las 18 ambulancias de la institución benéfica*

LORENZO MATIAS

**El acuerdo pretende cubrir las urgencias en toda la provincia.**

☐ **BURGOS**/G.B.-Cruz Roja y el Instituto Nacional de la Salud (Insalud) firmaron el martes un convenio sobre transporte sanitario, con objeto de cubrir los servicios de urgencia desde los centros de atención primaria de toda la provincia.

El convenio, rubricado por el director provincial del Insalud, Pedro Díez Labín, y el presidente de la Asamblea Provincial de Cruz Roja, Enrique Lorente, es prorrogable y se inscribe dentro de un acuerdo marco firmado con ámbito nacional.

Mediante este acuerdo, en el que quedan incluídas todas las ambulancias de Cruz Roja, se establece un servicio centralizado de llamadas en las oficinas de Burgos, «y a través del Centro Provincial de Coordinación (CPC) sale la ambulancia más próxima hacia donde se necesite», afirmó la secretaria provincial de la institución benéfica, Concha Pérez.

La aportación económica del Insalud se establece dependiendo de los kilómetros recorridos por las 18 ambulancias con que cuenta Cruz Roja en la provincia.

**PISOS TUTELADOS**

Por otra parte, Cruz Roja tiene previsto abrir, a corto plazo, un nuevo piso tutelado para ancianos, que se uniría a los dos que ya funcionan en Torresandino y La Horra, en los que conviven 15 y 13 ancianos respectivamente. Este nuevo centro estaría situado en la zona Norte de la provincia, en el área de Miranda de Ebro, y está prevista su apertura antes de finales de año.

En estos pisos tutelados, Cruz Roja se encarga de la gestión de las viviendas y de la dotación de personal para la limpieza, mantenimiento, y alimentación.

Según la secretaria provincial de Cruz Roja, esta modalidad de piso tutelado tiene sentido sobre todo en zonas rurales, con un alto índice de ancianos que viven solos, y pretende mantener a esas personas dentro de su entorno.

Además, este tipo de vivienda está conectado durante las 24 horas del día al sistema de telealarma de Cruz Roja.

Los ancianos que conviven en estas viviendas entregan un porcentaje de su pensión a Cruz Roja, que se hace cargo de todos los gastos de mantenimiento y asistencia.

Por lo que se refiere a la acogida de ancianos en familias, proyecto que ya funciona en Madrid, Cruz Roja espera ponerlo en marcha en la provincia de Burgos para 1994.

ALBERTO RODRIGO

**NUEVA SEDE DE ADESLAS.**-Las nuevas oficinas de los seguros de salud Adeslas fueron inauguradas ayer tarde. Al acto asistieron el director general de la compañía, Pedro María Razquín, el director comercial Antonio Ruiz Va, así como distintas representaciones del campo político y médico de Burgos. La nueva sede está ubicada en la Avenida General Yagüe, 11 y es la más moderna instalación que tiene Adeslas en Castilla y León. Las oficinas, que tendrán una función exclusivamente administrativa, cuentan con avanzados medios tecnológicos. Actualmente Adeslas tiene 17.500 asegurados en Burgos, el 60% son funcionarios públicos que pertenecen a mutualidades que tienen conciertos para acceder a estas compañías privadas de salud.

## BREVES

### VII Premio «Alimentos de España»

☐ **BURGOS.**- La Secretaría General de Alimentación ha convocado el VII Premio «Alimentos de España», entre empresas distribuidoras y comercio alimentario con el fin de promocionar y fomentar la calidad de los productos agroalimentarios. Las bases de la convocatoria fueron publicadas en el BOE del 16 de junio.

### Actividades de la Asociación de Sordos

☐ **BURGOS.**-La Asociación de Sordos «Fray Pedro Ponce de León» realiza una serie de actividades para sus asociados y simpatizantes con motivo de su 43 aniversario. El sábado está prevista una visita a las fábricas de la ciudad, el domingo una excursión a la playa y el día 18 una fiesta campestre.

### Festividad de San Benito

☐ **BURGOS.**-La iglesia del Monasterio de las Madres Benedictinas de San José celebrará el domingo, festividad de San Benito, patrono de Europa, una misa solemne a las 11,30 horas y vísperas a las 19,30 horas.

### La FEC propone actuaciones integrales en el PECH

☐ **BURGOS.**-Representantes de la Federación Empresarial de Comercio (FEC) propusieron ayer soluciones integrales y coordinadas por las diferentes administraciones e instituciones para el casco histórico en el futuro Plan Especial de Centro Histórico (PECH).

La propuesta de la FEC se expuso en una de las reuniones que mantienen miembros del equipo técnico de «Prointec» encargado de la revisión del Plan General de Ordenación Urbana y de los trabajos del PECH, y en la que participaron también representantes del Colegio de Arquitectos, Ayuntamiento, y asociaciones de vecinos, entre otros.

M.C.D. 2018

SUCESOS

## Denuncia a un hombre por agredirle en un bar de Belorado

□ **BURGOS.-** Un hombre de Belorado ha denunciado a un vecino de la misma localidad, que le agredió cuando se encontraba en el interior de un bar. Sin mediar palabra, el denunciado propinó varios golpes al denunciante, quien tuvo que ser asistido en el Centro de Salud.

Por otra parte, funcionarios de la Brigada Policial Judicial detuvieron a una persona de 38 años, J.G.G., sin antecedentes, como presunto autor de unas lesiones graves, causadas a una persona con arma blanca, que tuvo lugar en la calle Vitoria.

### Nuevo rastreo para intentar localizar al huido de Villasante

□ **BURGOS.-** La Comandancia de la Guardia Civil de Espinosa de los Monteros y la Cruz Roja realizarán un nuevo rastreo por los montes alrededor de la localidad de Villasante de Montija, con el fin de localizar al joven José María García Pozo, que se escapó de la clínica psiquiátrica «Los Robles» el pasado 29 de junio.

Los padres del joven, que padece esquizofrenia y un 70% de retraso mental, se trasladaron ayer a la localidad con el fin de colaborar con las tareas de búsqueda.

Fuentes consultadas por DB se mostraron extrañadas por la falta de pistas sobre su paradero, ya que, además de medir 1,80 metros de altura y unos 104 kilos, ya que «de algo tiene que comer». También se baraja la hipótesis de que le haya recogido algún coche por las inmediaciones de la clínica y le haya llevado a otra provincia.

Con el fin de conocer algún dato que ayude a encontrarlo, se han repartido carteles con su foto por distintas provincias limítrofes.

### Robos en una empresa y una farmacia

□ **BURGOS.-** Una empresa de transporte situada en la carretera Madrid-Irún, ha sufrido un robo de un equipo de música y 470.000 pesetas. Los autores entraron en la empresa por el tejado.

por otra parte, personas desconocidas penetraron en una farmacia de la avenida General Vigón y se apoderaron de 6.000 pesetas y medicamentos.

También han sido sustraídos varios objetos valorados en 150.000 pesetas, del interior de un chalet del término municipal de Arcos de la Llana.

### Detenido un joven con droga

□ **BURGOS.-** La policía judicial ha detenido a E.H.J., de 29 años y sin antecedentes, al serle incautados en su casa 15 gramos de heroína y efectos de los que no supo explicar su procedencia, como un teléfono inalámbrico y una cámara fotográfica.

Asimismo ha sido detenido R.G.C., de 29 años, por una orden de busca y captura.

# Un 89% de alumnos burgaleses aprobó la Selectividad en junio

***La media de los que superaron las pruebas es algo superior a la del resto del distrito***

□ **BURGOS.-** /A.U.- El 89 por cien de los estudiantes burgaleses que se presentaron a las Pruebas de Acceso a la Universidad ha aprobado en la convocatoria de junio, según informa la Universidad de Valladolid. De 1.665 alumnos presentados han superado la Selectividad un total de 1.483.

De los 951 estudiantes matriculados pertenecientes a centros públicos han aprobado 856, lo que representa un porcentaje del noventa por cien de aprobados. Con relación a los centros privados ha superado las pruebas un porcentaje del 87,8 por cien.

En total son 5.695 estudiantes los que se han presentado a la Selectividad en las cinco provincias dependientes del distrito universitario de Valladolid, de los que han aprobado 5.046. Estas cifras suponen un 88,6 por cien del porcentaje de aprobados.

En el distrito universitario existen 10.995 estudiantes que se matricularon en Curso de Orientación Universitaria durante este curso 92-93, de los que han aprobado 5.385, lo que representa sólo un porcentaje del 48,9 por ciento.

En Burgos, de los 3.256 matriculados en COU, aprobaron solamente 1.608, que supone el 49,3%, algo más de un punto por encima de la media del distrito.

En la provincia burgalesa hay 2.130 alumnos que realizan sus estudios en centros públicos y 1.126 en privados. De los primeros, aprobaron el COU 915 y en los privados 693, según informan las mismas fuentes.

La segunda convocatoria de Selectividad tendrá lugar a mediados del próximo mes de septiembre.

## Ocho agentes inmobiliarios crean un grupo de intermediación

□ **BURGOS.-**Agentes inmobiliarios de las provincias de Vizcaya, Guipúzcoa, Alava, Valladolid, La Rioja, Zaragoza y Burgos han constituído la asociación de intermediación CEI.

El representante por Burgos en el citado grupo es Adolfo Prieto, de la Inmobiliaria Prigo.

Pretenden ofrecer servicios de intermediación, estudios de viabilidad y *marketing* inmobiliario y gestión de promociones de ingeniería urbanística.

La asociación de consultores inmobiliarios inicia su andadura con una inversión inicial de 40.000 millones de pesetas anuales. Para los ocho agentes inmobiliarios es importante el asociacionismo, sobre todo en momentos de crisis como el actual.


A la hora de ahorrar confíe siempre en la Libreta Uno Plus.

Hasta el 9'73% T.A.E*

RE E 3-6-93

• Remuneración desde la 1ª peseta • Sin saldos mínimos ni comisiones • Domiciliación de nóminas y recibos • Operatividad en toda nuestra Red de Sucursales • Reintegros en toda la Red 6000 • Informatización de vanguardia • Tarjeta CAJAMADRID.

* TRAMOS DE REMUNERACION

| Saldo | Nominal | T.A.E. |
|---|---|---|
| Hasta 499.999 pts. | 6,5% | 6,61% |
| De 500.000 a 4.999.999 pts. | 8,5% | 8,68% |
| Superior a 5.000.000 pts. | 9,5% | 9,73% |

Producto disponible en la Comunidad Autónoma donde se edita este periódico. Consulte en cualquier oficina de Caja de Madrid.

Si abre una Libreta 1 Plus, recibirá un **regalo seguro****. Además, en Caja de Madrid, tenemos premios como una casa: **15 fantásticos apartamentos** que sortearemos el próximo 30 de septiembre entre nuestros clientes.

** Con un saldo mínimo de 25.000 pesetas.

A la hora de ahorrar, venga a hablar con especialistas. Venga a Caja de Madrid.

M.C.D. 2018

# La Diputación cierra el perímetro de Clunia tras la permuta de varias fincas

***Actualmente se ha puesto en marcha el proyecto de cercar el yacimiento***

***Las tierras que lo rodean tienen una extensión de seis kilómetros***

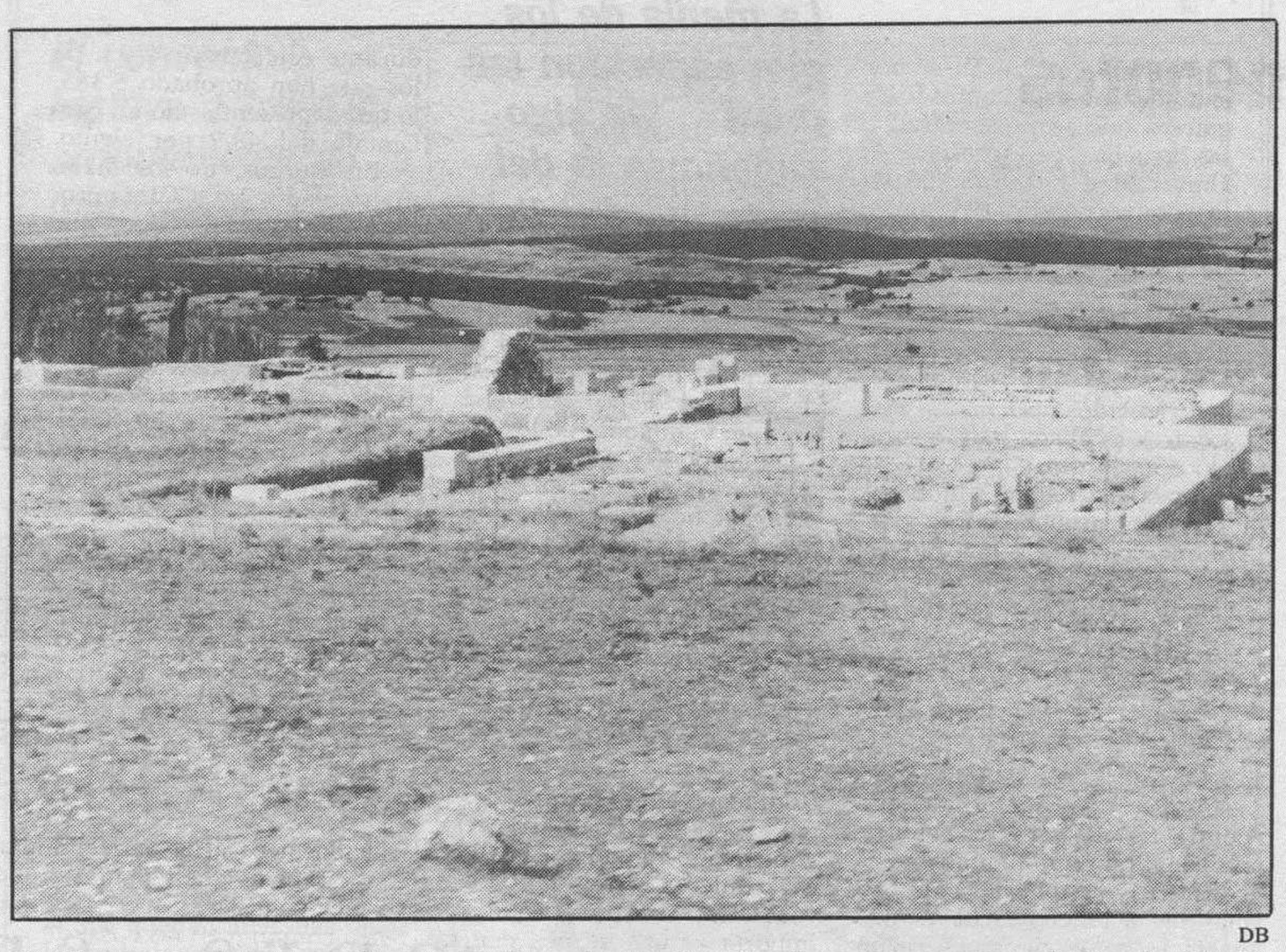

DB

**La Diputación ha encargado un estudio para cercar todo el yacimiento arqueológico de Clunia.**

☐ **BURGOS**/A.G.-La Diputación pasará a ser propietaria de las únicas fincas que rodean el complejo arqueológico de Clunia que hasta ahora no estaban en sus manos, mediante una permuta con la Fundación que es actualmente dueña de esas tierras, por valor de hasta 3.500.000 pesetas.

«En los últimos años, la Corporación Provincial viene haciendo un gran esfuerzo de adquisición de todo el entorno del yacimiento, que tiene un perímetro de seis kilómetros y éstas que ahora se permutan eran las únicas fincas que quedaban por adquirir ya que sus propietarios no estaban dispuestos a desprenderse de ellas sino era mediante permuta», explica José Sagredo, presidente de la Comisión de Cultura, que ayer informó sobre esta operación que necesitará el visto bueno de la Comisión de Gobierno.

Por esto, la Diputación inició los trámites «muy laboriosos» para encontrar unas fincas de precio similar por las que se pudieran permutar, y las ha encontrado en la misma localidad de Peñalba de Castro pero en una zona distinta al yacimiento.

«Esto nos posibilita el cierre de todo el complejo para poder empezar a actuar sobre Clunia», dijo Sagredo.

El presidente de la Comisión de Cultura informó, asímismo, de que está en marcha el proyecto de cerca: «Es un tema que me había ocupado permanentemente y ya lo están elaborando. Es necesario delimitar el terreno para comenzar a actuar y diversificar las funciones», comentó.

En breve, se sacará a concurso las obras del cerramiento.

El Plan Director será quien especifique el lugar en el que se ubicará el museo, las zonas de aparcamiento, de usos recreativos, etc.

Por otro lado, la Diputación ha destinado 12 millones de pesetas (ocho de los cuales proceden de la Junta de Castilla y León) para temas de turismo.

Con parte de este dinero se completarán las cinco rutas turísticas pendientes: el entorno de Burgos, la Sierra, Miranda y el Condado de Treviño y el Oeste de la provincia, que completan las siete ya existentes.

Asimismo se dedicarán 2 millones y medio a la Guía de la Provincia, «una urgencia a todas luces, ya que la de Fray Valentín se editó hace más de 20 años y es necesario actualizarla», según Sagredo.

La actualización del mapa de la provincia a escala 1/250.000 costará dos millones y medio.

Se elaborarán también guías de carácter comarcal: Sasamón en el Camino de Santiago, Sedano y la Comarca de La Lora, Belorado, Briviesca y la zona de La Bureba, Roa de Duero, Villadiego y Castrojeriz.

La Comisión de Cultura concedió un millón de pesetas a la Institución Fernán González y repartió el dinero destinado a subvencionar a las Casas Regionales.

Otro de los temas pendientes en la Diputación es el de la contratación de un profesor de dibujo para la Academia. Para esto se ha formado una comisión formada por el propio Sagredo y el ex-director Jesús del Olmo.

Aunque se ha solicitado que se dote en plantilla la plaza, esta comisión se encargará de que, hasta que esto se haga efectivo, la Academia no tenga este vacío y se encuentre una persona que se haga cargo del dibujo artístico durante los meses de octubre, noviembre y diciembre.

Sobre la solicitud de «Música 75» de una subvención para el concurso internacional de música, la Comisión ha resuelto no hacerlo directamente sino ayudar en el pago de la matrícula (con tope de 10.000 pesetas) a los miembros de las bandas de música que se presenten.


NUEVO

RESULTADO OPTIMO DEL LAVADO PARA

- COCHES
- MOTOS
- 4 X 4
- CARAVANAS
- FURGONETAS
- BICICLETAS

CENTRO DE LAVADO Y ENGRASE
GAMONAL - TAGLOSA

JUNTO A I.T.V.

En GAMONAL POL. IND. "TAGLOSA" ( Naves 69 y 70 )

De lunes a sábado : 9 a 21 h.
Domingos y festivos : 9 a 13 h.

Venga a visitarnos...
no se arrepentirá

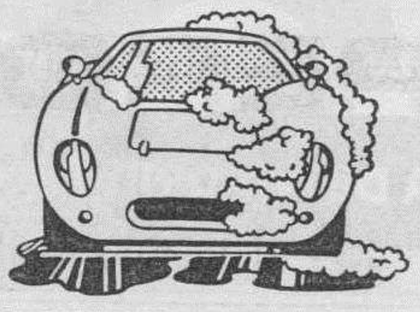

OFERTA INAUGURACION
Cambio de aceite
2.900 ptas.
+
Lavado GRATIS


## El CDS de Burgos debate el próximo día 14 su futuro

☐ **BURGOS.**-El Centro Democrático y Social debatirá el próximo día 14 en su Comité Ejecutivo Provincial el futuro de esta formación política.

Dos corrientes se enfrentan dentro del partido: por un lado, los que son partidarios de la disolución, sector en el que se podría incluir al ex diputado provincial Victorino Alegre, hasta hace unos meses alcalde de Pineda de la Sierra, y por otro, la corriente continuista, que aboga por mantener el grupo, pese a su escasa presencia institucional, posición que mantiene Antonio Valverde, presidente provincial.

La discusión se mantiene también a nivel nacional, donde en el plazo de unas semanas se debatirá la disolución, cuestión que podría haberse propuesto recientemente en Madrid.

Según fuentes oficiosas, algunos miembros del CDS de Burgos podrían presentar en los próximos días su baja en el partido y solicitar su inclusión en el PSOE como independientes.

El partido inició su declive en Burgos, casi de forma paralela al resto del país, en las pasadas elecciones municipales, en las que perdió ayuntamientos y representación en distintas corporaciones. En Burgos capital, por ejemplo, el CDS no consiguió los dos concejales de la anterior Corporación ni estar presente en la Diputación, además de reducir el número de procuradores en las Cortes regionales.

## Un total de 102 jóvenes participan en el curso «Inglés en el Campo»

☐ **BURGOS.**-Un total de 102 niños, procedentes la mitad de ellos de localidades de la provincia, participan en los dos cursos de inglés que, por segundo año consecutivo, la Diputación ha organizado en el albergue de Pineda de la Sierra, en turnos de quince días cada uno.

El objeto de este programa, denominado «Inglés en el campo» es el de compaginar el aprendizaje y perfeccionamiento de este idioma con actividades propias de un campamento de verano.

Los cursos presentan un programa de actividades dividido en dos bloques temáticos.

Por las mañanas, de lunes a viernes, se imparten tres horas de inglés a cargo de dos profesores nativos; por las tardes y durante los fines de semana se lleva a cabo un programa de educación ambiental y tiempo libre.

También existen talleres de expresión plástica, dramatización y radio y se enseña a los niños juegos de orientación y relación.

M.C.D. 2018

■ VALLE DE TOBALINA

# Los alcaldes del PENBU reclaman las ayudas para obras menores

***Los regidores no están de acuerdo con los criterios del reparto que se pretende hacer***

□ **BURGOS.**-Los alcaldes del Valle de Tobalina, Bonifacio Gómez, y de Frías, Víctor González, mantuvieron ayer una reunión con el gobernador civil, César Braña, a instancias de este último, para abordar la distribución de los ochenta millones de pesetas de la convocatoria de ayudas del Ministerio del Interior para solucionar carencias del PENBU.

En los acuerdos con Interior se estableció que este Ministerio financiaba en su totalidad los proyectos con presupuestos superiores a los 20 millones. Las obras, con un coste inferior, serían objeto de una convocatoria de ayudas para la que se asignaban un total de 80 millones.

Los alcaldes, que representan a sus homólogos de los municipios del entorno, aseguraron que no están de acuerdo con los criterios del reparto que se pretende hacer de esta partida ya que, aseguró González, se negoció que este dinero se distribuyera entre los municipios incluidos en el área de 10 kilómetros alrededor de la central para acometer obras entre las que se incluye alumbrado, mejora de caminos y vías de evacuación, etcétera.

González explicó que el gobernador pretende financiar con cargo a esta convocatoria obras en municipios que se salen de esta zona. «Nosotros consideramos que primero hay que solucionar las muchas carencias que tienen los catorce municipios del entorno para conseguir que los planes municipales que se están realizando sean operativos. No estamos en contra de que se subvencionen obras en otros municipios, pero consideramos que hay que iniciar las actuaciones de dentro hacia fuera, es decir, en razón de la proximidad a la central nuclear», aseguró el alcalde fridense.

González Martínez considera que las modificaciones introducidas por el Gobierno Civil pueden ser causa de enfrentamientos entre municipios. «Nosotros no tenemos ninguna intención de entrar en «guerras» con ninguno de los municipios que ahora se quieren meter en esta convocatoria. Lo único que nos importa es que se nos den las ayudas necesarias para eliminar la carencias que tenemos y que son muchas. No queremos que nos compliquen las cosas».

JESUS J. MATIAS

**Bonifacio Gómez (izquierda) y Víctor González (derecha).**

■ BREVES

### Melgar acogerá este año el Día de la Provincia

□ **BURGOS.**-El próximo 11 de septiembre se celebra en la localidad de Melgar de Fernamental el Día de la Provincia, según ha acordado la Diputación. Otros años se ha celebrado en Salas de los Infantes, Villarcayo, Lerma y Briviesca.

Esta será la quinta edición de esta jornada festiva provincial que, por decisión de la Corporación, tiene carácter itinerante. Además de la tradicional recepción a autoridades, están previstos distintos actos, entre ellos una celebración religiosa, conciertos musicales y diversas convocatorias lúdicas.

### El cese anticipado en la agricultura, a debate

□ **BELORADO.**-El Programa de Desarrollo Rural «Montes de Oca», en colaboración con COAG, ha organizado para hoy, en Belorado, una «mesa redonda» sobre el cese anticipado en la actividad agraria. El acto tendrá lugar a las 21,00 horas.

En el debate participarán representantes de COAG así como de la Consejería de Agricultura y del MAPA.

■ PRADOLUENGO

# Ocho bandas de música de la provincia se concentrarán este domingo en la villa

□ **BURGOS.**-Pradoluengo acogerá el próximo domingo la concentración de bandas de música de la provincia, que se viene celebrando desde hace varias temporadas con carácter temporal, según informó ayer el alcalde de esta localidad, José Luis de Miguel Alonso.

A la cita acudirán las bandas de Belorado, Briviesca, ciudad de Burgos, Medina de Pomar, Miranda de Ebro, Poza de la Sal, Villarcayo y Pradoluengo. De las agrupaciones musicales de la provincia, sólo la de Villadiego faltará a la reunión.

Más de 400 músicos desfilarán por la localidad al son de «Las corsarias», y después ofrecerán un concierto, en la Plaza Mayor, primero por separado para después ofrecer un concierto general de todas las bandas.

La organización de esta concentración ha estado a cargo del Ayuntamiento de Pradoluengo y la asociación cultural Arcros. Se ha contado con un presupuesto de un millón y medio, y la Diputación aprobó ayer para este acto una ayuda de 200.000 pesetas.

Según José Luis de Miguel, se pretende concienciar a las instituciones de la importancia de estas actividades culturales en pueblos pequeños, y así recabar el apoyo necesario.

La fiesta terminará con una comida de hermandad.


**JUNTA VECINAL DE CARDEÑAJIMENO**

**ANUNCIO**

Hasta las 13 horas del día 14 del actual, se admiten proposiciones al concurso de las siguientes obras:

1.º – Equipo de bombeo e impulsión de aguas para el abastecimiento de esta localidad, según presupuesto o tipo de licitación a la baja por 1.761.548 pesetas, incluído IVA y dirección técnica.

2.º – Pavimentación de la C/. Bajera de esta localidad según presupuesto o tipo de licitación a la baja por 10.817.167 pesetas, incluído IVA y dirección técnica.

3.º – Pavimentación parcial de la C/. Mayor de esta localidad, presupuesto o tipo de licitación a la baja por 5.127.559 pesetas, incluído IVA y dirección técnica.

El anuncio de dichos concursos de tales obras han sido publicados en el B. O. de la Provincia, n.º 115, del día 21 de Junio último.

Cardeñajimeno, a 2 de Julio de 1993.

**El Presidente,**

Fdo.: Daniel Alonso Pérez



**Hay quien demuestra su posición privilegiada diseñando yates que dominan la Vuelta al Mundo.**

Como Bruce Farr. Un nombre casi mítico entre los diseñadores de yates de alta competición.

A su lado siempre está Rolex, su Rolex. Preciso, gracias a su exclusivo rotor Perpetual. Resistente, por la garantía de su caja Oyster y la corona Twinlock: dos leyendas en la lucha por la resistencia. Un conjunto que, unido al brazalete, es ejemplo único de equilibrio entre belleza y fiabilidad.

Perfección Rolex para quienes marcan el ritmo del tiempo. El suyo, sin ir más lejos.

ROLEX
*of Geneva*

*Day-Date*

**Usted lo tiene más fácil. Aquí:**

Joyeros

Moneda, 7. 09003 BURGOS

BILBAO - BURGOS - MADRID - VITORIA


M.C.D. 2018

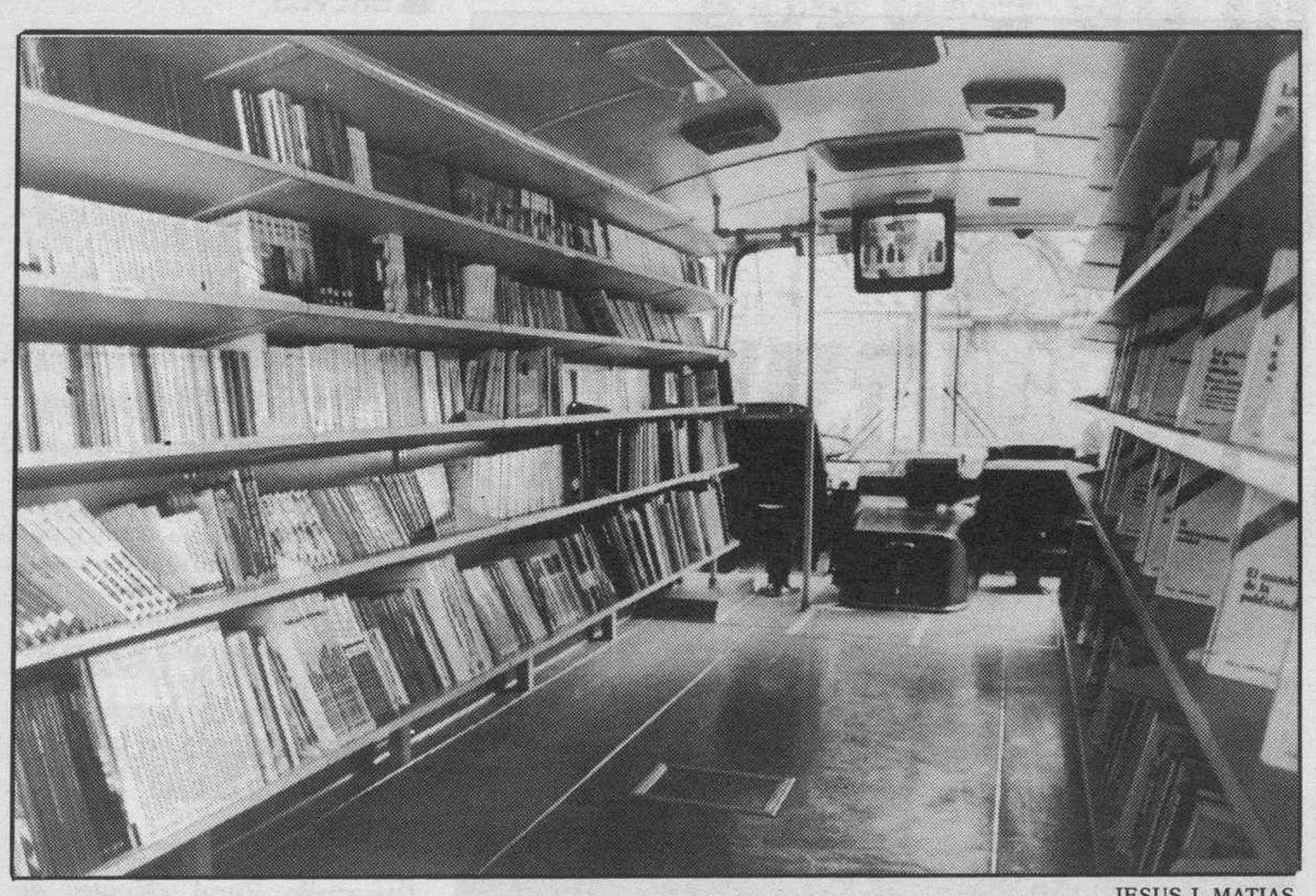

JESUS J. MATIAS

**El número total de lecturas solicitadas durante el último semestre alcanzó la cifra de 27.888.**

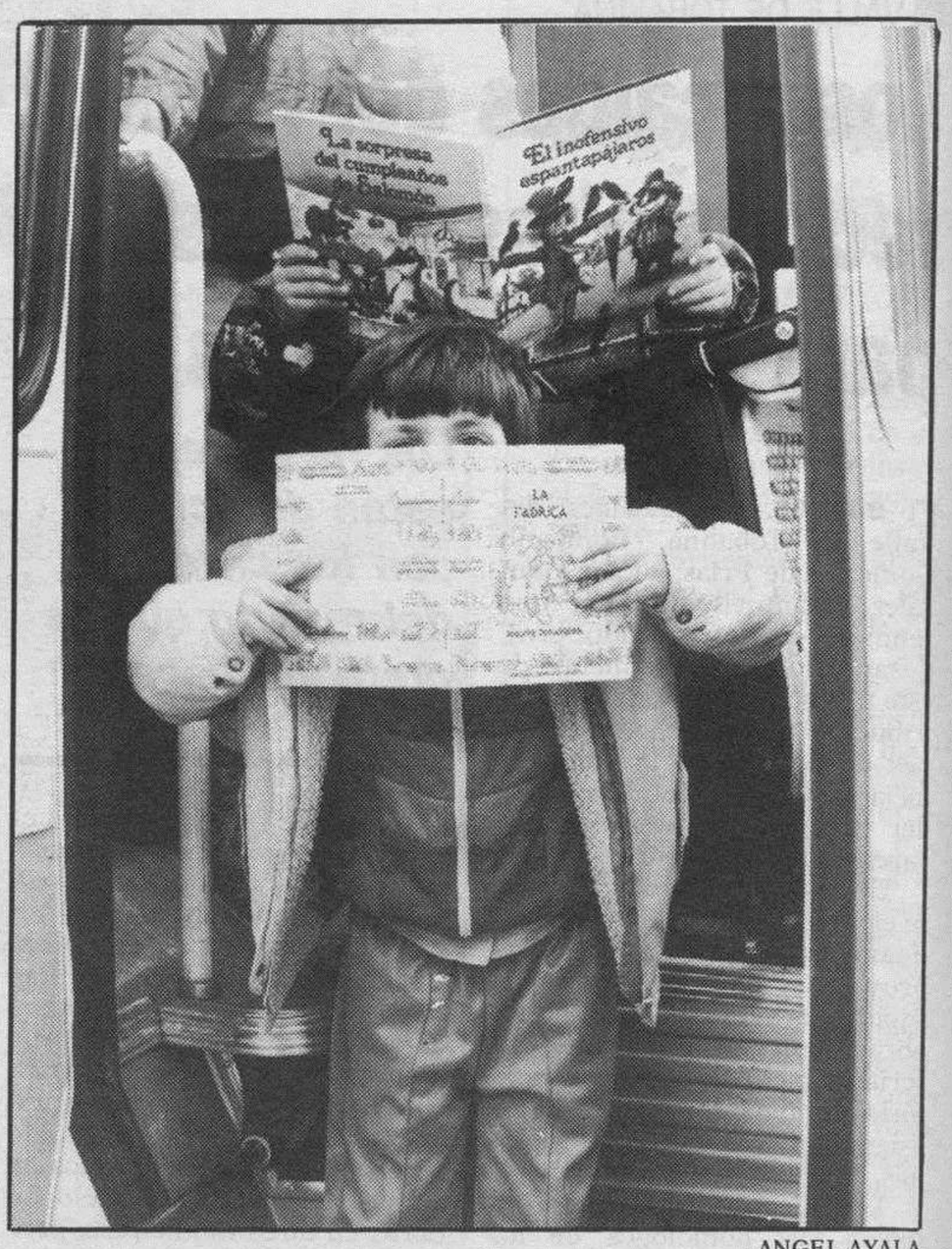


ANGEL AYALA

**Los niños, principales usuarios del servicio de lectura.**

# Casi trescientas localidades se benefician de los bibliobuses

## *Está prevista la incorporación de un cuarto vehículo para antes de 1994*

ALFONSO VARA MIGUEL
**BURGOS**

☐ Como cada 21 días, todos los niños de Soncillo se reúnen en la plaza mayor, esperando ansiosos la llegada del bibliobús. Durante cerca de media hora, irán subiendo al vehículo y devolviendo, uno por uno, todos los libros prestados la vez anterior. Mientras, irán escogiendo el cuento o novela con que disfrutarán hasta la próxima visita.

Soncillo es una de las 245 localidades burgalesas que se benefician de este servicio gratuito de lectura. En la actualidad, son tres los bibliobuses que recorren nuestra provincia, y está previsto que para antes de 1994 se incorpore el cuarto, si bien responsables de la Diputación se muestran pesimistas para la puesta en marcha del vehículo a comienzos del próximo curso escolar, en octubre. 70 nuevas localidades se beneficiarán de sus ventajas.

Organizado por el Centro Provincial Coordinador de Bibliotecas y financiado por la Junta y Diputación, el servicio de lectura atiende a una población rural de alrededor de 158.000 habitantes.

La Administración autonómica, se encarga de facilitar el vehículo y el lote fundacional de libros que componen el fondo. La Diputación, por su parte, se hace cargo del mantenimiento y del personal de los bibliobuses. El presupuesto de este año destinado al Centro Provincial Coordinador de Bibliotecas de Burgos asciende a 15 millones de pesetas

Es un servicio de préstamo, afirma María Angeles Díez, directora de este organismo. Cada vehículo transporta unos tres mil volúmenes, aunque el fondo de cada uno de ellos es de unos 10.000. Así, durante el último semestre, el número total de volúmenes disponibles era de 42.709.

De esta manera, asegura María Angeles, queda cubierto el 70% de la población en la provincia. También se visitan barrios periféricos de la ciudad, como La Ventilla, Villímar, etc.

Desde enero hasta junio de este año, se han realizado 1.499 paradas y el número total de lecturas solicitadas fue de 27.888, de los que 21.457 correspondieron a libros infantiles y juveniles.

Cada bibliobús dispone de una persona encargada de la distribución de los libros y de la orientación al lector

Actualmente, la red de bibliotecas esta cubierta, de acuerdo con la Ley de Bibliotecas, que exige la presencia de bibliotecas en municipios de más de dos mil habitantes. En Burgos existen 20 Bibliotecas Públicas distribuidas a lo largo de toda la provincia.

Los principales usuarios de este servicio son los niños. Así, de un total de 12.436 lectores en el último semestre, cerca de 10.000 son niños menores de 14 años. La directora afirma que, regularmente, se visitan todos los centros escolares de la provincia, aunque, se lamenta, cada año se produce el cierre de varios colegios provinciales.

Los temas de mayor aceptación son todos los referentes a la literatura infantil y juvenil.

El nivel de lectura oscila de acuerdo con los períodos vacacionales, disminuyendo el número de préstamos durante las vacaciones estivales. «Hay que tener en cuenta que, aclara María Angeles, durante el mes de agosto el Centro Coordinador permanece cerrado por vacaciones». En el caso de los adultos, aún no siendo muy alto, el índice de lectura sigue una línea constante.

«Es un servicio único y necesario -comenta la directora del Centro-. Es algo que gusta y que la gente del pueblo lo agradece. Entretiene y es una forma de animar a la lectura. Es increíble que te estén esperando, incluso a la hora del recreo».

■ TRESPADERNE

# El colegio «Tesla» entregó los trofeos conquistados en los campeonatos escolares

## *En fútbol-sala, se han obtenido notables resultados en la Zona Norte de la provincia*

EMILIO GONZALEZ TERAN
**TRESPADERNE**

☐ Con motivo de la clausura del curso, el Colegio Público «Tesla» entregó los trofeos a los alumnos que lograron las primeras posiciones en los campeonatos escolares provinciales.

Han sido dirigidos por los profesores Juan José Martín y Teodoro González, junto con personal ajeno al centro escolar e Isidro Alonso y José Izquierdo, miembros del APA.

En cuanto a los resultados, han quedado campeones provinciales en tenis de mesa en las categorías de alevín masculino, e infantil y cadete masculino y femenino.

Han obtenido los primeros puestos de los campeonatos provinciales femeninos en las modalidades deportivas de boleibol y badminton.

A título individual, Roberto González Tapia se proclamó campeón en tenis de mesa, dentro de la categoría de cadete masculino, y Elena Alonso y Mónica Gil, en las dos modalidades indicadas.

En badminton, lograron el primer puesto por pareja femenino, el segundo premio en parejas mixtas, y el tercer premio en ambas modalidades en los campeonatos regionales. Las chicas repitieron esta clasificación en tenis de mesa.

Como campeones provinciales han tenido la oportunidad de representar a Burgos en los campeonatos regionales.

E.G.T

**Un curso escolar cuajado de notables éxitos deportivos del colegio «Tesla».**

M.C.D. 2018

Diario de Burgos

# LE OFRECE

# UN EXCEPCIONAL VIDEO

RESUMEN DE

## LAS FIESTAS DE SAN PEDRO Y SAN PABLO '93

¡¡ Llévese a casa la mejor imagen de las fiestas!!

**DESDE EL PROXIMO SABADO DIA 10**

Y UNICAMENTE POR 500 PESETAS
MAS EL PRECIO DEL PERIODICO;
Y SI QUIERE ADQUIRIR SOLO DIARIO DE BURGOS,
PODRA HACERLO A SU PRECIO HABITUAL

Diario de Burgos

EXCMO. AYUNTAMIENTO
DE BURGOS


M.C.D. 2018

# El programa de las fiestas patronales incluye actos a lo largo de treinta días

***Honorato Domingo Cuéllar es el autor del pregón***

***Se celebrarán dos encierros y una novillada***

F. TRESPADERNE
**BRIVIESCA**

☐ El programa de actos de las fiestas patronales, que ya se encuentra en imprenta, se inciará el día 30 de julio y se prolongará hasta el 30 de agosto. El grueso de los festejos se concentrarán entre los días 12 –Día del Niño– y el 17 –Día de las Peñas–, el pregón y la inauguración será el viernes, día trece.

Las primeras actividades, relacionadas con las fiestas, serán dos exposiciones, teatro y varios torneos deportivos, con los que se trata de ambientar los días previos. El día treinta, de este mes, se inaugurará una exposición de pintura «Monocroma», que permanecerá en la Casa de Cultura hasta el día cinco de agosto. En el mismo lugar, desde el día siete y hasta el dieciocho se podrá contemplar otra exposición de dibujos sobre Briviesca y La Bureba.

El día 31 se iniciará, en el polideportivo cubierto, el «IV Campeonato Infantil de Futbito» y, el dia siete, la «X Marathon de Futbito», partidos de pelota a mano y el «III Campeonato de mus relámpago». El día cinco, en el Cine Moderno, la Escuela Municipal de Teatro representará la obra «Las palabras dormidas». El «Día del Niño» se celebrará el jueves, día doce, con un espectáculo infantil, actuaciones y concurso de disfraces.

El viernes se proclamará a la reina y damas de las fiestas, para proceder a continuación a la lectura del pregón por su autor, Honorato Domingo. Ese mismo día se celebrará un festival de rock, en el que actuarán «Sin Límite» y «Toñin Glamour y Los Electrónicos».

Las peñas desfilarán el sábado, con procesión y ofrenda de flores a la virgen, así como la primera verbena. El domingo, festividad de la Asunción, primer encierro, concierto de música y novillada, para la que está confirmada Cristina Sánchez.

El día de San Roque, nuevo encierro de reses bravas, procesión y el canto del «Himno a Briviesca», bajo los acordes de la Banda de Música dirigida por Gonzalo del Campo. Por la tarde está prevista una becerrada –para cuadrillas de la localidad– terminando la jornada con una sesión de fuegos artificiales y verbena.

El martes, día 17, será el «Día de las Peñas» y el miércoles se realizará la jira campestre, con merienda de «novillo con patatas». Ese día también actuará el grupo local de música castellana «Parada y Fonda». Los torneos de fútbol y de baloncesto, «Ciudad de Briviesca», cerrarán los actos deportivos.

DB

**Los actos centrales del programa se celebrarán entre los días trece y diecisiete de agosto.**

## BREVES

### Reparación del órgano de la iglesia «San Salvador» de Oña

☐ **OÑA.–** La Consejería de Cultura y Turismo, de la Junta, ha adjudicado las obras para la restauración del órgano que se encuentra en el conjunto de la iglesia San Salvador de Oña, por un importe de seis millones de pesetas.

El conjunto parroquial del Monasterio de San Salvador es el monumento, histórico y artístico, más importante de la villa de Oña y está considerado, desde hace años, como Monumento Nacional.

En este escenario se realizan, en el mes de agosto, las representaciones del famoso «Cronicón de Oña», representación teatral de la historia del Monasterio, de Oña y de Castilla y León.

### II Marcha Cicloturista «Villa de Salas de Bureba»

☐ **SALAS DE BUREBA.–** El sábado se disputará la II Marcha Cicloturista «Villa de Salas de Bureba», organizada por el Círculo Recreativo Quasimodo y el Club Ciclista de Salas, con el patrocinio del Ayuntamiento de la localidad.

La prueba consta de 100 kms. de recorrido y la salida se dará a las diez de la mañana, estando prevista la llegada sobre la una del mediodía. El itinerario será el denominado «Valle de Caderechas–Bureba», con un puerto de segunda categoría.

Las inscripciones, al precio de mil pesetas, se pueden realizar en los bares «Stop» y «Tres hermanas», de la localidad, y una hora antes de la salida. La organización espera contar con unos doscientos cicloturistas, procedentes de toda la provincia y también de las limítrofes.

# Las finales del campeonato de pala «pelota-goma» no depararon sorpresas

***La Concejalía de Deportes organiza un campeonato veraniego de frontenis***

F. TRESPADERNE
**BRIVIESCA**

☐ El campeonato de pala, en la modalidad de «pelota-goma», concluyó el pasado fin de semana con las finales en las dos modalidades en las que se ha disputado el torneo, que ha tenido como marco de los partidos el polideportivo cubierto de la ciudad.

En primera categoría, en la que se encuadraron a los jugadores con más experiencia del campeonato, la pareja formada por Javier Ruiz y Alfonso Quintana venció, en la final, a Javier San Juan y Fermín Moya, por 35 a 27 puntos, proclamándose campeones.

La pareja ganadora eliminó, en las semifinales, a los actuales campeones provinciales, José Ramón Chavarri y Roberto Ramírez, mientras que los subcampeones apearon, también en semifinales, a Santiago Bravo y José Antonio Chavarri. En esta categoría el nivel fue bastante alto y todos los partidos, incluidas las semifinales y final, estuvieron muy igualadas, resolviéndose con marcadores cortos.

**SEGUNDA CATEGORIA**

En la final de la segunda categoría, Pedro María Aguirrebeitia y Eloy Malaina superaron a Félix González y Fernando Delgado por 35 puntos a 11 puntos. En el campeonato han participado un total de 17 parejas, concretamente ocho en la primera categoría y nueve en la segunda. Los partidos se han disputado en el frontón del polideportivo municipal cubierto y también el descubierto, desde el día 15 de mayo durante todas las semanas. Con este campeonato, que se repetirá en otras ocasiones, se trata de promocionar un deporte que en otros tiempos tuvo una gran tradición en Briviesca y la comarca.

**TORNEO DE FRONTENIS**

Con el fin de potenciar y aumentar el uso del frontón del polideportivo cubierto, la concejalía de Deportes ha programado un campeonato de frontenis veraniego, para jóvenes mayores de 14 años, que se disputará a lo largo de este mes. Las incripciones se pueden realizar hasta el día 18 de este mes, en el polideportivo cubierto.

Las personas que estén interesadas en participar y recibir más información pueden dirigirse a las personas encargadas del polideportivo. Una vez se conozca el número de participantes se confeccionará el calendario de competición y se iniciará el campeonato, que concluirá previsiblemente antes de las fiesta patronales.

MONTEJO

**Las finales de las dos categorías fueron muy disputadas, al igual que los partidos de semifinales.**

M.C.D. 2018

# Está rigurosamente prohibido viajar más de 5 personas por vehículo.

# También hemos pensado en ello.

*Seguramente muchas de las características del Nissan Serena las puede encontrar en otros vehículos: un potente motor de 126 CV, 2000 cc y 16 válvulas en el que se ha aplicado la más avanzada tecnología. Un completo paquete de seguridad que incluye ABS, Doble LSV, suspensión Multi-link y dirección asistida para evitar cualquier posible imprevisto en el camino y una excelente maniobrabilidad. Pero hay muchas otras que son patrimonio exclusivo del Nissan Serena. Como su amplio y versátil interior. Un espacio concebido para convertirlo más en un medio de comunicación que de transporte.*

*Por eso es capaz de acomodar a 8 personas, de convertir en especial cada trayecto al girarse los asientos de la 2ª fila, de ignorar las distancias al reclinarse la 3ª fila y conseguir un mayor espacio de carga, y de saborear el máximo confort gracias a sus asientos anatómicos y multifuncionales y su aire acondicionado.*

*Porque lo que para otros es un problema para el Nissan Serena es un privilegio.*

*Desde* ***2.165.000*** *ptas. P.V.P. recomendado (IVA y transportes incluidos) en península y Baleares.*

GARANTÍA 3 AÑOS

Garantía total 3 años o 100.000 km y 6 años anticorrosión. Más de 800 puntos de venta y de servicio Nissan le aseguran la mejor atención.

NISSAN

**SERENA**

*Una forma de vivir.*

Concesionarios oficiales:

**GRUMECA, S.A.**
Ctra. Nacional 1 km. 160,800 - 09400 Aranda de Duero

**MOLLEDA AUTO, S.L.**
Ctra. Madrid-Irún, km. 234 - 09195 Villagonzalo de Pedernales


M.C.D. 2018

# Las trabajadoras del Hostal Roma afirman que llevan varios meses sin cobrar sueldos

***Han secundado dos días de huelga y aseguran que han recibido amenazas e insultos***

JESUS BUSTAMANTE
**MIRANDA DE EBRO**

☐ Las trabajadoras del «Hostal Roma», establecimiento ubicado en la carretera Nacional–I a la salida de la ciudad, han denunciado que la empresa propietaria del local lleva varios meses sin pagarles el sueldo que les adeuda, y aseguran que han recibido amenazas de los propietarios de esta empresa. Siete de las nueve trabajadoras de la plantilla secundaban ayer el segundo día de huelga consecutivo convocado para presionar y conseguir que se les pague el salario pendiente.

Sentadas en las escaleras de entrada al hostal, debajo de una pancarta con alusiones a su situación laboral, estas trabajadoras aseguraban estar dispuestas a llegar hasta el final y señalaban que habían interpuesto una denuncia en Magistratura de Trabajo. Además, afirman que trabajadores de otros negocios de los propietarios han interpuesto dos denuncias más por los mismos motivos.

Estas afectadas anuncian que tienen previsto secundar dos nuevas jornadas de huelga los próximos días 13 y 14 de julio, mientras que hoy se reincorporaban al trabajo.

«Los salarios enteros no se cobran nunca», puntualiza una de estas trabajadoras, que añade que no pueden estar así un mes tras otro, con la promesa de que van a cobrar. «Vemos que a ellos no les falta de nada, mientras que nosotros no podemos pagar los créditos», asegura esta trabajadora, que prefiere permanecer en el anonimato por temor a posibles represalias.

Sin embargo, las críticas de estas trabajadoras no terminan aquí. «Nos exigen todo con insultos y malas palabras, nos amenazan y ayer llegaron a echarnos los perros»; «se pasan todo el día insultándonos», aseguran otras dos trabajadoras, mientras sus compañeras confirman con la cabeza su relato.

«Son auténticos tiranos», señala una tercera empleada de este hostal, que recuerda que llevan dos días en la puerta del establecimiento reivindicando su salario, y asegura que la única respuesta que han obtenido de la empresa es que no disponen de dinero.

Una ex–trabajadora del hostal, que acompaña a las demás trabajadoras en su reivindicación, afirma que llevan con atrasos desde el mes de diciembre. «Yo lo que quiero es que me paguen el mes de enero, porque me tuve que ir de aquí sin un duro», añade esta ex–empleada que enfatiza que esta situación se produce desde que abrió la empresa».

Estas trabajadoras, sin embargo, se muestran respaldadas en sus reivindicaciones por los trabajadores de los talleres aledaños. «Nos apoyan en todo y también los camioneros que nos ven en esta situación», subraya una de las trabajadoras.

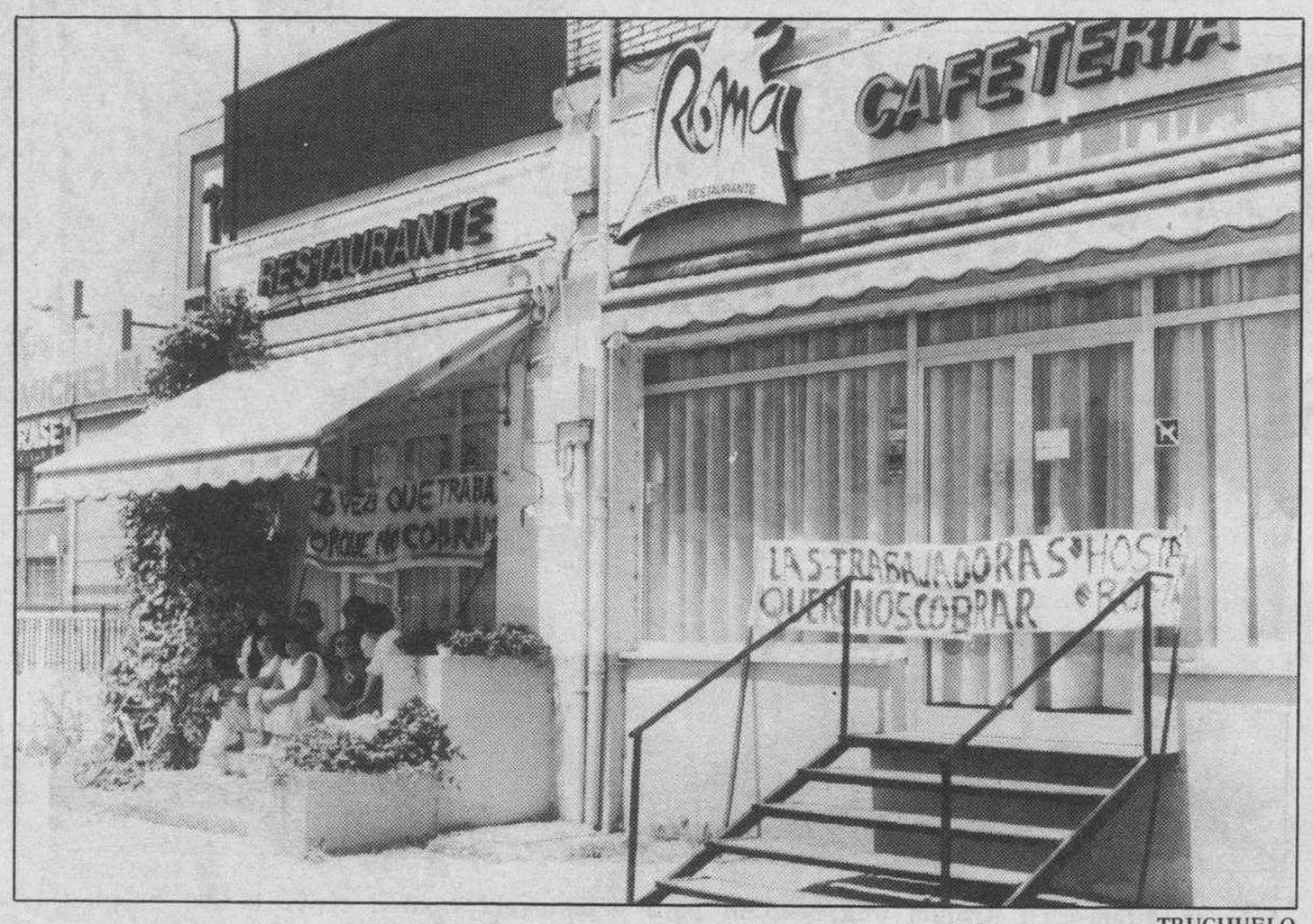


TRUCHUELO

**Las siete trabajadoras en huelga se concentraron en la entrada del establecimiento con una pancarta.**

## ■ BREVES

### Incremento de multas por infracciones en ciudad

☐ **MIRANDA.**–El alcalde de Miranda, Julián Simón Romanillos, ha hecho público un bando en el que fija las cuantías de las infracciones de tráfico en el casco urbano de la ciudad. Según el nuevo programa de Denuncias Municipales de Tráfico y Sanciones, las faltas muy graves se castigarán hasta con 25.000 pesetas, las faltas graves tendrán una cuantía máxima de 10.000 y las leves tienen una cuantía económica de 4.000 pesetas.

### El C.B. Cronos organiza un viaje a la capital francesa

☐ **MIRANDA.**–El Club Deportivo Cronos ha organizado una excursión a Vierzon, municipio galo hermanado con Miranda, y a París entre los próximos días 13 y 20 de julio, coincidiendo con la celebración en la primera localidad de la Olimpiada Juvenil que se desarrolla entre el 13 y 20 de julio.

### Comienza la campaña de vacunación contra la rabia

☐ **MIRANDA.**–Hoy comienza la nueva campaña municipal de vacunación contra la rabia para los perros. En este sentido, el Ayuntamiento ha acondiconado la sede de la Policía Local, en la carretera Fuentecaliente, así como el portal nº 1, Bajo de la calle Sorribas, en la esquina con la calle Bilbao, para proceder a realizar esta vacunación, que se podrá hacer desde las seis hasta las nueve de la noche.

## El Instituto Municipal de la Historia presenta el nuevo libro «Miranda: Historia y Ferrocarril»

☐ **MIRANDA.**–El Instituto Municipal de la Historia de Miranda presentará esta tarde en su sede, en el antiguo colegio de las Madres Josefinas del Casco Viejo mirandés, el libro «Miranda: Historia y Ferrocarril», que muy pronto estará disponible en las librerías mirandesas.

Este libro, realizado por este instituto para conmemorar el décimo aniversario de su fundación, incide en los prolegómenos y los efectos que el ferrocarril ha tenido a lo largo de su historia en la ciudad.

Las consecuencias que acarreó para la ciudad la presencia del tren, las repercusiones en el urbanismo de la ciudad, así como la situación del ferrocarril a mediados de este siglo son algunos de los episodios que aparecen recogidos en esta nueva publicación.

Ramón Ojeda, José Javier Vélez, Carlos Díez, Amparo Pérez, Mercedes de Pinedo, Jesús Alberto Ruiz, Marta Santamaría, Elena Asenjo, Yolanda Ayllón, María Antonia Sánchez, Silvino Salazar, José Luis Montes y Luis Montes colaboran en este nuevo libro.

## IU acusa al alcalde de «falta de respeto» al definirse sobre el emplazamiento de la plaza

☐ **MIRANDA.**–El Grupo Municipal de Izquierda Unida en el Ayuntamiento de Miranda considera que las declaraciones efectuadas por el alcalde mirandés, Julián Simón Romanillos, en las que señalaba que los grupos políticos de la oposición estaban conformes con la ubicación actual de la plaza de toros, en Anduva, constituyen una «falta de respeto».

Según un escrito confeccionado por este grupo político, «declaraciones de este tipo constituyen una falta de consideración con nuestro grupo municipal y una manipulación que sólo contribuye a la confusión de los ciudadanos».

En este sentido, el grupo de concejales de Izquierda Unida asegura que esta formación política «debate y decide por sí sola», y entiende que las declaraciones efectuadas por Simón Romanillos suponen «una intromisión que en modo alguno podemos aceptar».

De la misma forma, Izquierda Unida recuerda que en uno de los últimos Plenos del Ayuntamiento fue este grupo municipal el que pidió a una comisión de vecinos del barrio de Anduva que tuviera paciencia y tolerancia hasta que finalizaran las fiestas de septiembre, para dar de esta manera tiempo a un nuevo estudio de la situación, «lo que no debe entenderse como un acuerdo con la ubicación actual».

Izquierda Unida asegura que sólo se responsabiliza del acuerdo tomado en comisión, según el cual la ubicación de esta plaza de toros se localizaba en terrenos de Anduva, próximos al campo de fútbol.

Este grupo especifica que no ha sido consultado con posterioridad y que este problema no ha sido llevado a ningún órgano de discusión que decidiera el cambio del actual emplazamiento.

## Un ciudadano denuncia a la Policía Local por su actuación «indebida» en una discusión

***Funcionarios de este cuerpo no pudieron disolver al centenar de personas concentrado en el lugar de los hechos***

☐ **MIRANDA.**–Un ciudadano ha interpuesto una denuncia en Comisaría contra la Policía Local de Miranda por la actuación mantenida por varios agentes de este cuerpo en una reyerta producida la noche del miércoles, cuando varios jóvenes que se encontraban en las inmediaciones de la calle Antonio Cabezón y la Avenida del Cid se enzarzaron en una discusión. El denunciante considera que varios miembros de este cuerpo actuaron «indebidamente» en esta pelea, en la que se vieron implicadas alrededor de 150 personas.

La intervención policial en esa discusión provocó un gran alboroto entre los jóvenes que se encontraban dentro de una sala de juegos próxima, y otras personas que se encontraban en el lugar de los hechos.

La imposibilidad de disolver a esta concentración de personas llevó a la Policía Local a emplear un spray defensivo para su disolución, sin que se provocaran daños personales, aunque hubo pequeños daños materiales. Funcionarios del Cuerpo Nacional de Policía se personaron en el lugar sin llegar a intervenir.

Por otra parte, la Policía Local ha identificado a lo largo de la pasada semana a nueve consumidores de sustancias estupefacientes de los cuales seis eran residentes en la provincia alavesa, mientras que dos tenían residencia en Miranda y el último residía en La Rioja.

Igualmente, durante este período se han producido siete colisiones de vehículos en el casco urbano de la ciudad, sin que se registrasen heridos en ninguno de ellos. De la misma forma, policías locales procedieron a la detención y la posterior puesta a disposición judicial de M.F.A.V, reclamado en situación de «busca y captura».

M.C.D. 2018

# El INSALUD acepta la integración del personal del Patronato «Santos Reyes»

***También prometió negociar la homologación de categorías y equiparación salarial***

AURORA LAZARO
**ARANDA DE DUERO**

FLORENTINO LARA

**Ayer se celebró en Aranda una reunión para debatir el próximo convenio del hospital.**

☐ El Instituto Nacional de la Salud y la comisión que está llevando a cabo las conversaciones para la renovación del convenio de gestión del hospital «Los Santos Reyes» acercaron ayer posturas en uno de los puntos más problemáticos de la negociación: la integración total del personal médico del Patronato en el sistema sanitario público.

El coordinador de Gestión Económica del INSALUD (Instituto Nacional de la Salud), Enrique Gavilanes Vázquez, se reunió en Aranda con el director provincial de este organismo, Pedro Díez Labín, la directora gerente del centro hospitalario arandino, Angela Vega, y los componentes de la comisión negociadora: Leonisa Ull, presidenta del Patronato, Gerardo Pinto, uno de sus miembros, y Félix Hernando representante del comité de empresa.

Gavilanes aceptó la responsabilidad de elaborar una normativa para que se vaya realizando una integración progresiva del personal perteneciente al Patronato «Los Santos Reyes», propietario del hospital del mismo nombre. «El borrador contempla en una serie de cláusulas el inicio del proceso de integración, que se aplicará en cuanto se tenga la normativa», manifestó, asegurando que estos trámites no tendrán una excesiva duración.

También ha asumido el representante del INSALUD la homologación de las categorías de los trabajadores y la equiparación salarial, que se comenzará a negociar en 1994 aunque el acuerdo que se consiga tendrá efectos retroactivos a 1 de enero de ese año.

Ha quedado pendiente de solucionar, sin embargo, el abono de unas retribuciones al personal del patronato, que tienen congelado el sueldo de los años 1992 y 1993. Para ello la semana que viene se reunirá una mesa negociadora en Burgos con representantes del INSALUD, Patronato y comité de empresa.

Todas las partes coincidieron en considerar aceptable y satisfactorio el borrador que se había negociado del convenio, que se empezará a redactar en cuanto se solucione el tema de las retribuciones que se deben. Posteriormente será presentado al resto de miembros del Patronato para que ratifiquen si se firma. Aunque estos trámites pueden llevar meses, existe plazo hasta el 31 de diciembre de este año.

Los aspectos de vigencia y amortizaciones de las obras que se están realizando actualmente ya habían sido tratados en otras reuniones, acordándose en el último caso que la responsabilidad de las deudas recaerían en el organismo que denunciara el convenio.

## Comienzan los actos de hermanamiento con Francia

☐ **ARANDA**/A.L.- Hoy jueves comienzan los actos del hermanamiento entre Aranda de Duero y la ciudad francesa de Salón de Provence. Se trata de la ratificación del acto con la recepción en la capital de la Ribera de la delegación que viene de Francia, pues el año pasado se celebró allí la primera parte de la firma.

La llegada de los franceses está prevista por la tarde, y a las 9 de la noche tendrá lugar en la Casa del Deporte la recepción oficial por parte del Ayuntamiento y las familias de acogida. La previsión de alojar en las viviendas de ciudadanos arandinos a los visitantes no ha tenido los resultados esperados, por lo que durante la jornada de hoy el Ayuntamiento está todavía dispuesto a recibir propuestas de colaboración.

Las sesiones de trabajo comenzarán mañana a las 10.30 y posteriormente se realizarán visitas turísticas y excursiones. Por la noche les será ofrecida una «fiesta española» en el recinto de las piscinas «Acapulco», que después de muchos años se abre de nuevo a este tipo de celebraciones.

El sábado habrá una demostración de folklore y primera actuación de la Banda de Música municipal a partir de las 12. Por la tarde se hará una exhibición de deportes autóctonos y tendrá lugar un partido de petanca entre las delegaciones española y francesa en el polideportivo, donde poco después dará comienzo la ceremonia oficial del hermanamiento, en la que esta incluída la firma del pacto.

## El número ocho de la publicación «Biblioteca» se presenta esta noche

☐ **ARANDA**/A.L.- La Corporación Municipal presentará hoy a las 21.00 horas en el salón de plenos de la Casa Consistorial el número ocho de la revista «Biblioteca». Al acto asistirá el equipo de la biblioteca municipal que coordina el proyecto, autores de los artículos y colaboradores.

El contenido del número que se presenta hoy se reparte en diez trabajos. Comienza con un homenaje conmemorativo a José Zorrilla, pues este año se cumple el centenario de su muerte.

Atapuerca, la iconografía románica del Esgueva, el Cardenal Bernardo de Sandoval y Rojas, Aranda y su comarca en el siglo XVIII y Peñaranda de Duero son algunos de los primeros trabajos. También hay un reportaje sobre la Mesta, una investigación acerca del texto de las marzas, y artículos que hablan de los deportes autóctonos y las bibliotecas regionales.

La revista recoge igualmente un suplemento infantil, que ha sido elaborado por Carlos y Javier Gil.

## Continúan los trabajos de sondeo y censo para una Denominación del Lechazo

☐ **ARANDA**/A.L.- La comisión promotora de la Denominación Específica de Cordero Lechazo de Aranda mantuvo ayer en el Ayuntamiento de esta localidad una reunión con los alcaldes de Aranda, Lerma, Roa y Salas de los Infantes (Burgos), Peñafiel y Quintanilla de Onésimo (Valladolid) y Baltanás (Palencia).

El objeto era informar de las actividades que se están llevando a cabo en estas poblaciones y otras conlindantes, dirigidas a obtener los datos necesarios para elaborar los informes que se quieren presentar en la Consejería de Agricultura de la Junta de Castilla y León para solicitar oficialmente la concesión de una Denominación Específica para el cordero lechal que se produce en la zona.

Hasta ahora la Comisión está realizando un sondeo de opinión y un censo entre los ganaderos de ovino comprendidos en la zona geográfica que se quiere proteger por la denominación. También se quieren llevar a cabo en breve una serie de reuniones informativas con ganaderos y otras entidades o personas próximas al sector, en las localidades citadas anteriormente.

El proyecto fue promovido por los ganaderos miembros de la Cooperativa de Lechazo de Aranda (COLEAR), junto con representantes de la restauración y otros próximos al sector primario de la comarca ribereña, e impulsado por el Ayuntamiento de Aranda.

La comisión promotora tiene ya decidido que sean las razas churras, ojalada y castellana las que se acojan a la Denominación, así como la zona geográfica, que comprende 255 localidades de las provincias de Burgos, Segovia, Soria y Palencia, donde se ubican más de 1.000 ganaderos con una cabaña superior a 450.000 cabezas de ovino.

## La directora del Conservatorio considera que la decisión de su cese se está politizando

☐ **ARANDA**/A.L.- Inmaculada Arias Mayorga, directora del Conservatorio Municipal de Música, ha salido al paso de las últimas informaciones que han surgido sobre su cese. Arias Mayorga manifiesta en un comunicado que su situación se ha politizado «de tal forma que se están saltando las normas más elementales», refiriéndose al equipo de gobierno del Ayuntamiento arandino.

La directora del Conservatorio asegura que la petición por parte del PSOE de su dimisión se debe a la presentación de un recurso en el que pedía que figurara en su contrato y nóminas el cargo, o se especificara qué complementos se reciben por ello, y también la solicitud de que se modificaran todos los contratos de todos los profesores porque en ellos figura «enseñanza no reglada».

«Este Conservatorio es un centro público de titularidad municipal y, por supuesto, reglado en todos sus aspectos. Por ello los títulos que los alumnos reciben vienen avalados por el Ministerio. En ningún momento un cabreo político puede hacer variar estas normas. Si el Ayuntamiento desea un centro en condiciones, deberán estar en condiciones los contratos de los profesores», señala en su comunicado Inmaculada Arias.

Recuerda también que al comenzar el curso 1991-92 el Conservatorio no tenía director ni Consejo Escolar. Este fue elegido según normas del Ministerio y posteriormente ratificó su cargo de directora, previamente otorgado por el Ayuntamiento. «El Consejo Escolar es, además de obligatorio, el único órgano decisorio para elegir director. Esto evita que se politicen asuntos de esta índole y que cuando un director cesa, -por algún motivo de los contemplados en las leyes-, sean los políticos quien los sustituyan», continúa Arias Mayorga en su comunicado, insistiendo en que el Conservatorio se rige por unas normas ministeriales a las que, en su opinión, el Ayuntamiento debe atenerse.

M.C.D. 2018

# Casi 13.000 millones se destinarán a la mejora de estructuras agrarias en 1993

***La Junta acordó, en Consejo de Gobierno, firmar un convenio con Agricultura***

☐ **VALLADOLID**/ICAL.-La Junta de Castilla y León y el Ministerio de Agricultura suscribirán un convenio sobre financiación de estructuras agrarias en la Comunidad que contempla un presupuesto de 12.920 millones de pesetas para 1993, según ha anunciado el portavoz del Gobierno regional, José Manuel Fernández Santiago, en rueda de prensa celebrada al término del Consejo de Gobierno.

El acuerdo adoptado autoriza al consejero de Agricultura y Ganadería, Isaías García Monge, para la suscripción de este convenio con el secretario general de Estructuras Agrarias y presidente del IRYDA, Luis María Atienza Serna.

El acuerdo fija como inversión máxima 12.920 millones de pesetas que afectarán a 3.691 beneficiarios que corresponden al conjunto de líneas de ayuda de planes de mejora, primera instalación de jóvenes y adquisición de tierras.

La inversión total considerada como máxima para el conjunto del país es de 80.000 millones de pesetas que podrán aumentar en 30.000 millones.

El portavoz de la Junta ha destacado también la variedad en la paridad del ECU que ha pasado de las 152 pesetas a 182, incremento del 18% y que permitirá, según Fernández Santiago, un aumento de ayudas compensatorias para agricultura que beneficiarán sobre todo al girasol y oleaginosas.

Se aprobó también un gasto de 370 millones para la segunda fase de las obras de abastecimiento de aguas de las localidades salmantinas de Béjar y Ledrada, proyecto financiado enteramente por la Junta.

En el apartado de Sanidad, la Junta ha sancionado con 2,6 millones al ganadero Antonio Moreno Prieto por la comisión de una infracción muy grave al descubrirse clenbuterol en unas muestras de orina de ganado de su propiedad en el Matadero Comarcal de Salamanca. La sanción se publicará en el Boletín Oficial de Castilla y León.

También ha sido aprobado un Decreto por el que se acepta la cesión gratuita a la Comunidad de un inmueble y terrenos anexos situados en la localidad soriana de Matilla de Almazán.

Asimismo, se ha dado vía libre a unas subvenciones que suman 2.250.000 pesetas para asociaciones deportivas y juveniles y ha declarado a la iglesia parroquial de Villoria en Salamanca y al palacio de los Duques de Alba en la localidad abulense de Piedrahita como bienes de interés cultural. También ha acordado establecer las cuantías de inscripción en el IX curso de dirección coral que se celebrará en septiembre en Medina del Campo (Valladolid).

Otros puntos tratados fueron el gasto de 68,4 millones para recuperar obras de rehabilitación urbanística en Iscar (Valladolid), Mansilla de las Mulas (León) y Pozaldez (Valladolid) y al de 79 millones para la construcción, entre otras actuaciones, de una terminal de autobuses en el ayuntamiento segoviano de Riaza.

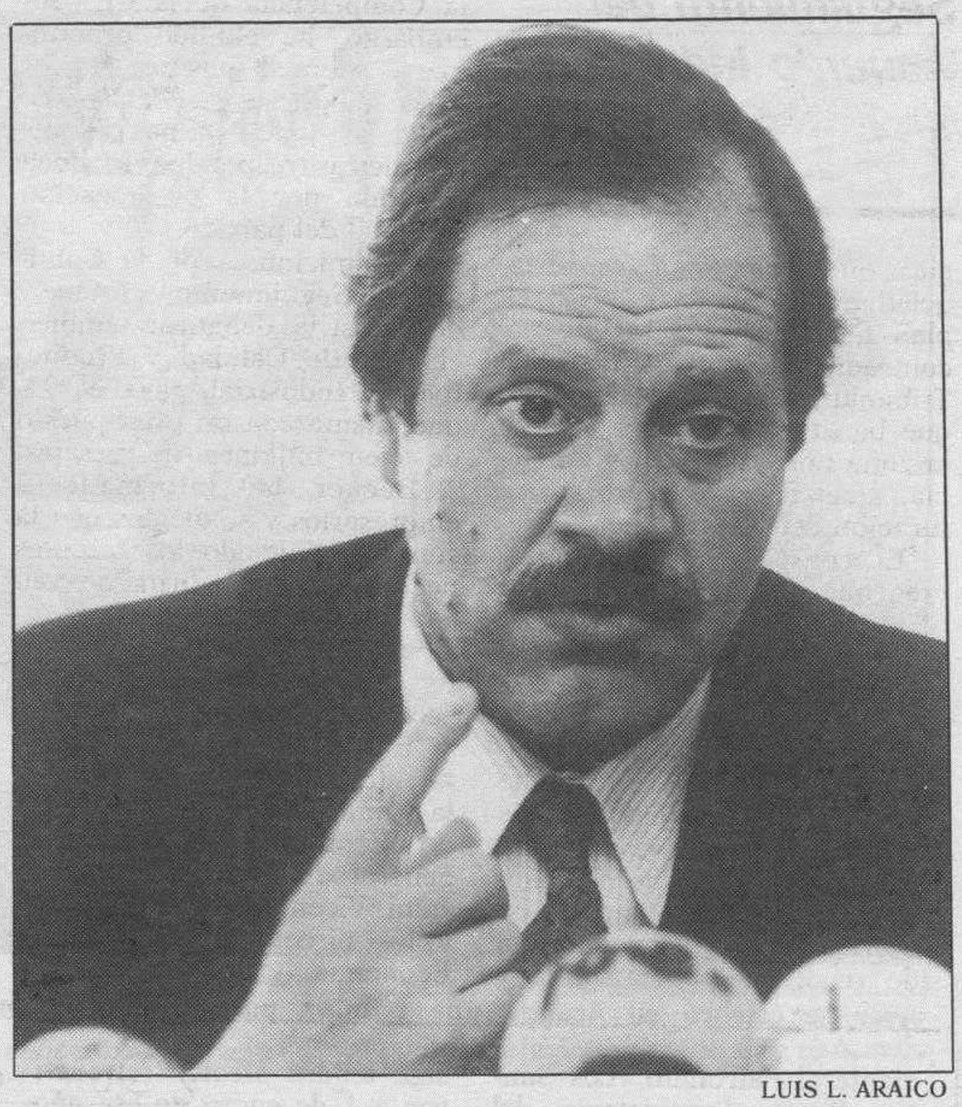

LUIS L. ARAICO

**García Monge presentó un informe sobre ayudas de la CE.**

## Concentración parcelaria en Torregalindo

☐ La concentración parcelaria del término burgalés de Torregalindo tendrá carácter de urgente ejecución, según un decreto aprobado ayer por el Consejo de gobierno.

Según la información facilitada por la Junta, la superficie que se va a concentrar asciende a 1.077 hectáreas, cuya superficie media es de 0,14 hectáreas. La zona de Torregalindo, situada al sur de la provincia de Burgos, a unos 92 kilómetros de la capital, presenta un relieve ondulado en el que predominan pastizales, cereales y cultivos como remolacha y patatas.

**EXPROPIACION EN LERMA**

En otro orden de cosas, y también referido a la provincia de Burgos, el Gobierno regional acordó ayer aprobar un decreto por el que se declara de urgencia la ocupación de bienes afectados por la expropiación forzosa que precisa el Ayuntamiento de Lerma, para la construcción de una depuradora de aguas residuales en el río Arlanzón.

Sin embargo, este trámite no será necesario porque el Concejo lermeño ha llegado a un acuerdo con el propietario del terreno. Incluso, ya se ha llevado a cabo la adjudicación de las obras y comenzarán en breve.

## La Junta dio a Miranda la ayuda directa más alta

☐ **VALLADOLID**/EFE.-La subvención directa más alta otorgada por la Junta de Castilla y León ha sido para el Ayuntamiento de Miranda de Ebro, gobernado por el PSOE, según dijo ayer el portavoz del Gobierno regional, José Manuel Fernández Santiago, en respuesta a las acusaciones del PSOE.

Fernández Santiago rebatió las acusaciones de «discrecionalidad» y de «improvisación» hechas por el secretario general del PSCL-PSOE, Jesús Quijano, contra la gestión de la Junta.

El portavoz de la Junta, que calificó estas críticas como «descalificaciones globales» fruto de la «época estival», respondió a la acusación de que el Gobierno Regional utiliza excesivamente el macenismo de la ayuda directa y que en ocasiones «se conceden a familiares directos de miembros del PP» señalando que la subvención directa más alta ha sido la del Ayuntamiento de Miranda, en referencia a una subvención de 70 millones que recientemente se concedió a esta Corporarción municipal.

También dijo Fernández Santiago que las subvenciones directas se conceden en «casos excepcionales» y que el hecho de que en una asociación a la que se le han concedido ayudas haya alguno de sus miembros del PP, «no quiere decir que ésta sea del PP».

Sobre la acusación socialista de «discrecionalidad» en la contratación de personal interino, el portavoz de la Junta replicó que desde hace dos años, los sindicatos están representados en los tribunales calificadores de los aspirantes a estos puestos por decisión del Gobierno Regional, aunque legalmente no es preceptivo.

## El Partido Popular celebrará su congreso regional el 25 de septiembre en Salamanca

☐ **VALLADOLID**/ICAL.-El secretario regional del PP de Castilla y León, Jesús Merino, ha adelantado que la fecha del próximo congreso regional será el 25 de septiembre y se celebrará en el Palacio de Congresos y Exposiciones de Salamanca simultáneamente con el resto de los congresos regionales en todo el país. Este es el acuerdo más relevante de los tomados por la Comisión Ejecutiva del PP regional celebrada ayer

Jesús Merino ha cifrado en 1.000 el número de compromisarios y ha citado la última semana de octubre o la primera de noviembre como los días probables de celebración de los congresos provinciales.

Merino ha reiterado que el PP de Castilla y León no admitirá la cesión del 15 por ciento del IRPF a las comunidades ricas sin que esa medida implique cesión de fondos compensatorios para las regiones necesitadas de infraestructuras básicas como Castilla y León y anunció que se extremará la vigilancia al nuevo Gobierno central.

E secretario regional del PP ha negado que se hubiera tratado específicamente la destitución del presidente de la Ejecutiva provincial de León, Miguel Pérez Villar, y ha ratificado que el congreso del partido en esta provincia se celebrará simultáneamente a los del resto de las provincias a últimos de octubre o primeros de noviembre.

## Firmado un protocolo para la creación de un Centro de Estudios Superiores en Soria

***Juan José Lucas y Leopoldo Calvo Sotelo suscribieron ayer el acuerdo institucional***

☐ **VALLADOLID**/ICAL.-El presidente de la Junta, Juan José Lucas y el presidente de la Fundación Ortega y Gasset y ex presidente del Gobierno, Leopoldo Calvo Sotelo han firmado un protocolo para la creación de un Centro de Estudios Superiores en Soria. Los otros participantes en la firma han sido el presidente de la Diputación de Soria, Javier Gómez y el alcalde de esta ciudad, Virgilio Velasco, así como el presidente de la Fundación José Canalejas, Félix Pastor Ridruejo, que también participa en el protocolo.

Momentos antes de la firma, Lucas ha destacado la importancia de este proyecto para Soria y para toda la comunidad debido a la proximidad geográfica y a la afinidad cultural.

El presidente de la Junta ha señalado también la elevada posición que mantiene Soria en cuanto a grado de alfabetización y de títulos universitarios y la intención, compartida por el resto de los firmantes, de hacer que este Centro se convierta en una gran universidad privada.

Seguidamente, el presidente de la Fundación Ortega y Gasset ha manifestado que esta institución cultural «aportará a este proyecto la experiencia acumulada a lo largo de los años para formar a nuevos técnicos que afronten nuevas técnicas» a pesar de que este Centro no podrá comenzar a impartir el curso completo hasta el próximo año.

El Centro de Estudios Superiores de Soria incluirá en sus actividades cursos sobre Administración Pública y seminarios de carácter diverso para posgraduados y su desarrollo, coordinación y diseño estará a cargo de un Patronato integrado por quienes suscriben este protocolo.

Este Patronato estará formado por un máximo de quince miembros, cuyo nombramiento y sustitución habrá de realizarse de común acuerdo entre las instituciones firmantes. El Patronato concederá especial atención a la concesión de ayudas y becas, con el fin de facilitar la asistencia de alumnos.

M.C.D. 2018

# La Junta pide contraprestaciones para negociar la cesión del IRPF

## Ayer se constituyó la Comisión de Seguimiento del Acuerdo Industrial de la Región

□ **VALLADOLID**/ICAL.-El consejero de Economía, Fernando Bécker, manifestó ayer en Valladolid que la Junta de Castilla y León no va a entrar a negociar la cesión del 15% del IRPF si no obtiene garantías de que el Gobierno central va a atender las reivindicaciones del Ejecutivo regional. En este sentido, el consejero de Economía plantea como contraprestaciones la aprobación por parte del Ministerio de Economía del plan fiscal presentado en Bruselas, así como el cumplimiento de los acuerdos adoptados en materia de infraestructuras y la renegociación del proyecto de construcción de macrocárceles en la Comunidad, entre otros temas.

Fernando Bécker presidió ayer la sesión constitutiva de la Comisión de Seguimiento del Acuerdo para el Desarrollo Industrial de Castilla y León que se volverá a reunir el 26 de julio para abordar, entre otras cuestiones, el diseño de la Agencia de Desarrollo Regional, entidad que canalizará las propuestas de desarrollo industrial.

Por otra parte, Bécker asegura que espera una respuesta positiva en Bruselas para el plan fiscal, matizando que no contradice los principios del Tribunal de la Competencia, y que beneficiarían sobre todo a la zona norte de León y Palencia, afectadas por la reestructuración del sector minero.

El consejero de Economía cree que el visto bueno de la CE servirá para facilitar las negociaciones con el Ministerio de Economía para la aplicación de las exenciones fiscales.

Por otra parte, Bécker ha reiterado la discriminación que suponen para el resto de las comunidades las «vacaciones fiscales» en el País Vasco, comunidad con competencias en materia fiscal. La medida ha sido recurrida por la Junta y por la Administración central ante el Tribunal de Defensa de la Competencia de la CE. Sin embargo, ha eludido pronunciarse sobre la postura del PP vasco al permitir su aprobación, señalando que algunas de sus propuestas responden la línea marcada por la organización nacional del partido.

Los miembros de la Comisión de Seguimiento del Acuerdo Industrial debatirán también el Plan de Calidad y Productividad Industrial para el 93, que cuenta con un presupuesto de cien millones de pesetas.

Bécker ha informado a empresarios y sindicatos que la Junta ha iniciado los trámites necesarios para la firma de convenios con cajas de ahorros y entidades bancarias que permitan la financiación de las ayudas económicas a las PYMES.

En la Comisión de Seguimiento han estado, por parte de la Junta, además del consejero de Economía, el secretario general de este departamento, Juan Vicente Herrera Campo, y los directores generales de Economía y Tributos, Javier Rodríguez Segovia y Pascual Fernández, respectivamente.

Por parte de CECALE han estado presentes su titular, José Elías Fernández Lobato, así como Javier Alonso y Jesús Herrero. En nombre de UGT, el responsable regional, Alfonso Maroto, y Andrés Díez. Gonzalo Díaz y Esteban Riera han sido los miembros de la ejecutiva regional de CC.OO. presentes.

EFE

**En la mesa participaron cuatro miembros de cada parte firmante.**

# Admitida una instancia a quiebra contra la MSP

□ **LEON**/ICAL.-El Juzgado de Instrucción número 10 de Madrid ha admitido la instancia a quiebra presentada por Caja Asturias contra la Minero Siderúrgica de Ponferrada, a causa del impago de un préstamo de 2.000 millones de pesetas.

Tras esta decisión, el Consejo de administración de la MSP queda inhabilitado y suspendidos sus últimos acuerdos, entre ellos, el proyecto de ampliación en 2.000 millones del capital de la empresa minera. El Juzgado ha nombrado a un comisario encargado de la supervisión y el control de la empresa, con el que tienen previsto reunirse hoy los representantes sindicales, que se entrevistarán mañana con el director general de Minas, Antonio Carbajo.

El presidente del Consejo de administración, Carlos Sáez, había manifestado con anterioridad que el auto de quiebra significaría «la liquidación de la compañía, la enajenación del patrimonio y que cobre el que pueda» y aseguró que la Caja de Ahorros de Asturias «tiene todo el derecho a reclamar su dinero, pero la fórmula no nos gusta, porque nos puede llevar a la quiebra y a la disolución de la sociedad».

Por su parte, la MSP ha anunciado que no se suspenderá la actividad en los pozos mineros, por lo que los trabajadores seguirán su actividad habitual.

La Minero Siderúrgica de Ponferrada es la primera empresa privada del sector en España, con una plantilla de más de 2.000 trabajadores y una deuda de 31.000 millones. De ellos, 16.000 millones se deben a entidades públicas, 8.000 a entidades financieras y otros 5.000 a otros proveedores.


¿Quién dice que

5.000 ptas.

no llevan a ninguna parte?

R.B.E. Nº 456/93

Ahora llévate un

Polo Coupé

por

5.000 ptas. al mes el primer año

con una entrada de 299.000 ptas. y 14 cuotas anuales.

Tener un Polo es más fácil que nunca. **Si quieres pagar sólo 5.000 pesetas al mes el primer año, basta con que des una entrada de 299.000 pesetas. El segundo año las cuotas serán de 13.000 pesetas, de 23.000 el tercero y, el cuarto año de 31.700 pesetas.**

De todos modos, si esta no es la solución exacta a tu conveniencia, ven a vernos a tu concesionario Volkswagen, te diseñaremos un plan de financiación a la medida exacta de tu bolsillo.

Este verano, 5.000 pesetas te llevarán a muchos sitios.

Ejemplo de financiación del Polo Coupe Fox 45 CV 4V. 1.095.000 pts. Precio final recomendado (IVA, transporte e impuesto de matriculación incluidos). Entrada desde 299.000 pts., 14 cuotas año según escalado. **TAE: 10%**. Sistema de financiación Volkswagen Credit a través de FISEAT S.A. Oferta válida hasta el 31.7.93.

Volkswagen Polo


M.C.D. 2018

## CASTILLA Y LEON RECOGERA CASI LA MITAD DE LA COSECHA DE CEREALES DE ESPAÑA

Castilla y León recolectará este verano más de 6 millones de toneladas de grano de cereales, sin duda una cifra notable pero sin llegar al tópico de «la cosecha del siglo», una circunstancia que poco a poco irá cayendo en el olvido porque la reducción de superficie sembrada hará que cada campaña disminuya la producción, aunque las lluvias lleguen.

ARCHIVO

La provincia burgalesa se configura como la principal productora de cereales en Castilla y León.

# Burgos, a la cabeza en las estimaciones de producción cerealista de la región

LAUDE BLANCO/ICAL
**VALLADOLID**

***Las previsiones provinciales indican que se recogerán 1.831.500 toneladas***

***Más de 6 millones de toneladas es la cifra de la Comunidad***

☐ Según los datos de la Consejería de Agricultura la cosecha de cereales en Castilla y León será de 6.169.253 toneladas -casi la mitad de la producción total española-, de las que 3.814.685 serán de cebada y 2.040.290 de trigo. Burgos, con 1.381.500 toneladas, se sitúa a la cabeza del ranking estimado de producción cerealística.

La superficie sembrada es de 1.986.959 hectáreas -200.000 menos que en 1992-, y la producción media estimada supera los 3.100 kilos por hectárea, una cifra muy similar a la registrada en 1988, cuando se recogieron casi 8 millones de toneladas, si bien entonces la superficie sembrada era 2,5 millones de hectáreas.

La distribución por provincias sitúa a Burgos a la cabeza del ranking estimado de producción cerealística con 1.381.500 toneladas, seguida de Valladolid con 1.000.448; Palencia figura en tercer lugar con 839.200 toneladas; en Soria se recogerán 633,745; en Zamora 611.900; en Segovia 503.100; en Salamanca 444.810; en León 428.150, y en Avila 326.400.

Las previsiones para toda la Península se cifran en no más de 14 millones de toneladas de cereales, lo que supone un millón menos que el año pasado debido a la sequía que afecta a la mitad Sur de España, sobre todo a Extremadura y Andalucía.

**CULTIVOS**

Castilla y León recogerá 3.814.685 toneladas de cebada, lo que supone más de un tercio de la cosecha total estimada, distribuidas así: en Valladolid 878.800 toneladas; en Burgos 748.800; en Palencia 498.800; en Zamora 365.500; en Soria 347.425; en Segovia 337.500; en Avila 255.000; en Salamanca 206.260, y en León 176.600 toneladas.

Los cambios más significativos en cuanto a superficies corresponden a los cultivos industriales, sobre todo el girasol. Este año se han sembrado 520.000 hectáreas en toda la región, frente a las 373.000 de la campaña anterior y las 120.000 que se sembraban en el período 87-91.

Este incremento viene motivado, según el jefe del servicio de estudios y estadística de la Consejería de Agricultura, Julio Ruiz, por los pagos compensatorios procedentes de la CE tras la entrada en vigor del mercado único. Durante la pasada campaña estas ayudas fueron de 40.000 pesetas por hectárea.

La superficie sembrada de remolacha es de 85.200 hectáreas en toda la región, lo que supone un ligero incremento respecto a 1992, cuando se sembraron 77.000 hectáreas. Ruiz apunta como posibles causas el cambio de cultivo de patata a remolacha -durante la campaña anterior el precio de la patata experimentó un fuerte descenso- y las ayudas de 800 pesetas por tonelada -hasta 2.000 toneladas- que concede la Junta a través de la Consejería de Agricultura.

Con todo, se espera una producción de 240.000 toneladas de patata provinientes de 29.400 hectáreas sembradas. Ello significa que desde 1986 hasta hoy el plantío se ha visto reducido, por cuestiones de mercado, en un 40 por ciento. En total la superficie dedicada a estos dos cultivos industriales en Castilla y León alcanza las 606.921 hectáreas distribuidas así: en Avila 35.800; en Burgos 80.300; en León 28.016; en Palencia 96.000; en Salamanca 53.000; en Segovia 49.000; en Soria 66.455; en Valladolid 137.850; en Zamora 60.500 hectáreas.

**FORRAJERAS**

Los cultivos forrajeros mantienen cierta estabilidad en cuando a la superficie ocupada, que este año es de 114.754 hectáreas de los que la mayor parte corresponden a alfalfa con 79.740 que se distribuyen así: Avila 1.500 hectáreas; Burgos 7.580; León 16.000; Palencia 18.000; Salamanca 3.660 -en esta provincia destaca la mayor superficie dedicada a la veza forrajera, con 12.500 hectáreas-; Segovia 1.000; Soria 1.800; Valladolid 20.000; y Zamora 10.200 hectáreas.

### Europa marca los cambios de cultivo

☐ La reducción de la superficie sembrada, tanto de cereales como de cualquier otro cultivo, viene marcada por la reforma de la Política Agraria Común (PAC). Así, en cereales cada año se recorta la superficie sembrada bien por el abandono de la actividad bien porque la economía se impone y es más rentable cambiar de cultivo.

Según el jefe de servicio de estudios y estadísticas de la Consejería de Agricultura, el mercado impone los cultivos que se van a sembrar. El agricultor busca seguridad en la venta y en el precio. Las leguminosas, por ejemplo, no tienen garantizada la salida al mercado.

El incremento del cultivo de girasol está originado por varias causas: en principio la entrada en vigor del mercado único, la aplicación de unos pagos compensatorios más altos que los de los cereales, y el coste de producción, que es menor. En definitiva, el agricultor se garantiza unos ingresos fijos.

Estos cambios afectan también a la remolacha y la patata.

EL ALMACEN ESPECIALISTA DEL RECAMBIO AGRICOLA
URQUIZA
BURGOS: Sta. Clara, 36. Telf. 26 30 34
PARA QUE EL CAMPO NO SE PARE
CALIDAD SERVICIO PRECIO
BRIVIESCA: San Roque, 3. Telf. 59 16 25

M.C.D. 2018

# La periferia y otras resignaciones

FRANCISCO BARRASA

EN estos días de gloria de 1993 coinciden dos circunstancias poco habituales. Ni ha llegado el verano a las tierras del interior peninsular -que a estas alturas suelen estar calcinadas- ni los litorales nos traen culebrones de la jet-set de yate y tostado nogalina. A tal punto ha llegado la anomalía que Felipe González está orquestando la operación «tormenta del Gobierno», con amplias dosis de morbo sobre un futuro gabinete de chicos, chicas, independientes, mediopensionistas, ex guerristas, ex guerrilleros, vascos según factor Rh sanguíneo, catalanes con sentido de Estado sin perder el de nación, renovadores de la nada, renovadores de la totalidad, cristianosocialdemócratas, doctores y licenciados. Lástima que esto no sea la Italia del pentapartido con treinta y tantas carteras ministeriales, y así hubiéramos vivido estas semanas de suspense sospechando que cualquier vecino del bloque podía ser convocado a esta catarsis del consenso.

En realidad no estoy seguro de que esta rubia de verano que alienta el renovado presidente consiga mitigar el gigantesco bostezo de los españoles. El centrifugado previo al 6-J, y la sensación de que visto como está el mundo al menos seguimos vivos, mantiene sedado al pueblo soberano. Al fin y al cabo, qué diablos le importa al ciudadano la foto del nuevo responsable de un ramo si lo que se avecina poco tiene que ver con talentos personales. Su excelencia el inquilino de la Moncloa lleva ya muchos años enfocando la acción gubernativa como si fuese un médico de familia con recetario de aspirinas y parches Sor Virginia para aliviar los dolores, y nada hace pensar en un futuro de especialización, eso que las enciclopedias llaman programa.

Y como aquí nadie se chupa el dedo, seguramente el estado de ánimo generalizado sea el de los dos últimos siglos: la resignación. El cuerpo electoral se limitó a elegir el mes pasado entre dos modelos de alta costura -ya que había serias dudas sobre la ética primó la estética-, y era sabedor de que fuese cual fuese el resultado habría diseñadores periféricos invitados a la pasarela.

Puestos a elegir artistas invitados, todo el mundo sabe que la izquierda se empeña en dejar las vergüenzas al aire mientras el nacionalismo conservador sólo pide escote generoso y buen paño. Antes o después tenía que ocurrir, con el consuelo de que nuestros abuelos y padres ya nos contaron cómo es la emigración hacia las tierras fértiles en sus cuentos orales sobre «maketos» y «charnegos».

No se venderán más periódicos y revistas por las biografías del nuevo Gobierno.

A casi nadie le importan los instrumentos personales del posibilismo 93-97 cuando la quiniela está cantada en un sistema de financiación no igualitario que favorezca a las Comunidades de mayor renta, cuando la Caja del Estado tiene más agujeros que una trinchera en Sarajevo y cuando la convergencia europea ha dicho que no hay cheque mientras el gasto público siga siendo propio de ludópatas en fase terminal.

A las grandes mayorías cuyo sueño es apenas la supervivencia tan sólo nos queda brindar con el granel de la tierra por aquellos gracejos de la tradición oral mesetaria. Como aquel que dice: «Si la casualidad fuera el árbitro del mundo, ¿cuándo ocurrirá una que nos sea favorable?»

# González, los vascos... y los canarios

FEDERICO ECHANOVE

ARZALLUZ no ha cesado de repetir en estos días que la fuerza numérica de su grupo no es suficiente como para garantizar a González su investidura por mayoría absoluta y que, por tanto, los nacionalistas vascos debían ser más modestos en sus pretensiones que CiU e Izquierda Unida. Pero, si eso es así. ¿Qué es lo que explica que el interés de los socialistas en alcanzar acuerdos con el PNV llevase a González a pegarle a Anguita la bofetada de la elección de la mesa del Congreso y a ofrecerles su participación en el Gobierno? Se han aducido como motivos para esa actitud el que, a través de los vascos, se pretendiera conservar el diálogo con CiU así como razones de más alta política como es que la participación del PNV en el Gobierno del Estado sirva para una solución definitiva del problema vasco. Son razones no desdeñables pero, seguramente, no las únicas, pues un análisis más minucioso de la composición del Congreso y del Senado revela que la modestia de que hacía gala Arzalluz respecto de su fuerza numérica es una manifestación más de su sagacidad.

Ocurre, en primer lugar, que hasta hace pocos días existía la posibilidad de que el PSOE no alcanzara la mayoría absoluta y que hubiera tenido que recurrir a la mayoría simple. En ese caso -bastaba con que a la pinza de IU con el PP en contra de González se hubiera sumado la abstención de Convergencia- el voto de los cinco diputados del PNV, además de los de los del Grupo Mixto, adquirirían una importancia capital. Tanta que, con 159 votos del PSOT a favor y 160 del PP e IU en contra, de ellos hubiera dependido que Felipe González fuera presidente del Gobierno o que el Rey se hubiera visto obligado a proponer otro candidato. Pero existía, además, una segunda razón para pactar con el PNV que tiene que ver más con la actividad legislativa que con el acto de investidura, y ahí entran en juego, además de los vascos, los canarios: Así como en el Congreso el PSOE siempre puede recurrir a IU como comodín si le falla CiU para conformar mayorías, en el Senado la presencia de las huestes de Anguita y Sartorius es irrelevante -tiene sólo dos senadors elegidos por los parlamentarios autónomos- y si Pujol y Roca hicieran allí causa común con Aznar, el PSOE no tendrá más remedio para sacar adelante las leyes que contar, no sólo con los vascos, sino también con los canarios, que incluso tienen allí un senador más que el PNV. Y es que aunque el Senado tenga una importancia relativa muy inferior a la del Congreso por no ser vinculantes las modificaciones que puede realizar a las leyes que aquél le envía, la labor de bloqueo que una oposición conjunta de PP, CiU, PNV y Coalición Canaria podrían realizar allí, ya que serían mayoritarios, crearía una situación de crisis institucional permanente difícilmente asumible. Aunque la última palabra la tendría siempre la mayoría constituída por PSOE e IU en el Congreso, el desgaste que supondría gobernar con el Congreso y sin el Senado aconsejaban a Gonzalez labrarse también allí una mayoría sin Convergencia i Unió de la que, necesariamente, debía estar ausente IU. Hay que recordar que vascos y canarios, encabezados por Arzalluz y Hermoso, se reunieron, nada más iniciarse las negociaciones, para planificar una estrategia conjunta para la legislatura y que concurrieron unidos a las últimas elecciones europeas. No cabe duda de que, deterioradas como están desde la moción de censura que descabalgó del Gobieno regional a Saavedra las relaciones entre el PSOE y los nacionalistas canarios, los vascos, que tienen desde hace tiempo relaciones muy estables con los socialistas hubieran tenido la misión de facilitar ese entendimiento. Es en este escenario -que ha quedado devaluado por el apoyo de CiU al PSOE- en el que también habría que enmarcar otros dos hechos clave que apenas han tenido resonancia en la península. La elección por el Parlamento canario como senador autonómico del expresidente Jerónimo Saavedra, de quien, al igual que ocurre con Ramón Jáuregui, hace tiempo que se dice que va a ser ministro, y la promoción del tinerfeño Santiago Pérez como número dos del Grupo Socialista en la Cámara alta. Y es que en la legislatura que se inicia los canarios van a plantear -empezando por la reforma de su Régimen Económico y Fiscal- bastantes cuestiones pendientes que el pacto de la servilleta que en el pasado realizó Mardones con el PSOE no resolvieron, y los socialistas saben que los votos de Coalición Canaria donde pueden ser más decisivos es en el Senado.

> Hasta hace pocos días existía la posibilidad de que el PSOE no alcanzara la mayoría absoluta

# Nuevo pacto fluvial en el PSOE

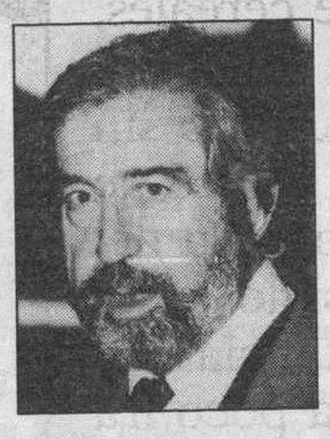

FEDERICO ABASCAL

LA cuarta investidura de Felipe González será posiblemente más señorial que la anterior, conseguida tras la busca y captura en los pasillos del Congreso de un diputado canario llamado Luis Mardones, al que los socialistas exhibieron en la votación como un trofeo de caza. Esta vez apoyan al renovado presidente del Gobierno los nacionalismos históricos, gracias a los cuales se inaugura oficialmente en España la llamada cultura del pacto. Desde La Moncloa se ha pactado ya con el PNV y CiU hasta la cuadratura del círculo, es decir, la austeridad presupuestaria y la reactivación económica. Algún avezado economista explicará un día de estos cómo encaja en la austeridad de los Presupuestos Generales del Estado un crecimiento consentido del déficit público.

Se esbozan pactos entre La Moncloa y las centrales, entre los empresarios y La Moncloa, entre La Moncloa y Pujol. y entre los nuevos señores de Neguri y La Moncloa.

Los nuevos señores de Neguri parecen dispuestos a llevar, como en los viejos tiempos, una txapela al Consejo de Ministros siempre que se les permita reconstruir el tejido industrial de Euskadi sin ningún sometimiento a la disciplina de Hacienda. Es la nueva cultura del pacto, encaminada a obtener el denominador común de las insuficientes parlamentarias, algo así como un cocktail programático muy medido.

Y si el PNV aceptara finalmente el Ministerio de Industria, del aeropuerto de Sondica saldrían menos viajeros hacia Madrid, mientras entre Barcelona y Barajas seguiría funcionando el puente aéreo a pleno rendimiento.

Hay ambiente de pacto en todos los sectores sociopolíticos, si exceptuamos al PSOE, donde se afilan las navajas con vistas a su próximo congreso federal. En el espacio socialista se ha rescindido el pacto del Betis por el que catalanes y andaluces respaldaron en 1974 la capitanía de Felipe González ante el escepticismo madrileño.

Al pacto del Betis sucedería ahora otro pacto fluvial, el del Pisuerga, Llobregat, Segura y Tajo, por cuyas aguas desearía navegar Felipe González frente a la aparentemente debilitada, aunque tenaz, oposición de Guerra.

En las autonomía de Valencia, Cataluña, Castilla-León y Castilla-La Mancha dispone González de decisivos apoyos, extensibles a la de Madrid, bañado por el Manzanares, un río de entidad insuficiente para dar nombre a un pacto serio.

M.C.D. 2018

CRONICAS PLEBEYAS

# Venid y vamos todos...

ENRIQUE DEL DIEGO SIMON

AUNQUE el mes de Mayo ha pasado ya, húmedo y nublado, mañana, viernes, Arzallus, Roca y el resto de los coralistas catalanes y vascos, cantarán junto con los cofrades socialistas, el «venid y vamos todos, con flores a María», en este caso, a Felipe. Guerra, que está afónico de echar broncas a su hermano Juan, cantará por señas.

A mí Felipe, Serra y Guerra me recuerdan cada día más a los Hermanos Marx. Groucho tocaba la guitarra y cantaba, Chico tecleaba el piano y Harpo arañaba el arpa. Los otros hermanos, Grummo y Zeppo, no tenían las aficiones musicales de los otros, que fueron los que se hicieron famosos con su «Sopa de ganso», «Una tarde en el circo» y otras muchas en las que el público se reía con las astracanadas, zanganadas y bromas de los hermanos, incluído el bigote y el puro de Groucho y la mudez de Harpo. Groucho González rasguea la guitarra, que es el instrumento musical español por antonomasia y además andaluz, pero no es Paco de Lucía ni canta jondo como Camarón de la Isla. Dicen que está ensayando «Yo tenía un camarada», quizás acordándose de Alfonso. Chico Serra toca el piano al son que le marca el patrón, pero a veces se le va la manos y tan pronto teclea «Els Segadors» como «El trece de Mayo la Virgen María...». Harpo Guerra pulsa el arpa peor que Zabaleta, pero él preferiría la percusión para coger descuidado a Solchaga y darle en la cabeza con el mazo o los timbales. Total, que no se entienden, el concierto parece el toque de fagina de un cuartel y están más calados que el albero de nuestra plaza de toros los pasados martes y miércoles.

¿Y qué pasa con el resto de la comparsa? Roca toca el violón a Pujol, porque no puede ni quiere ocultar sus apetitos ministeriales, y no le importaría empeñar su democrática dentadura con tal de navegar como Cambó o Companys, a estribor o a babor, a la derecha o a la izquierda, según venga la marea. Pujol, toca la zambomba y la sostiene bien agarrada ante los conatos del delfín de hacerse con la batuta, pero los dos tienen los mismos gustos: la sardana, la escudella y el Penedés, por más que hagan elogios de la morcilla de Burgos y de la jota aragonesa. O sea que, aunque parezca lo contrario, están en la misma orquesta, no se quitan la barretina ni para ducharse, y repiten a dúo que «la pela es la pela», y lo demás monsergas de sacristanes.

Groucho González sigue haciendo declaraciones de amor a las derechas nacionalistas que mañana le subirán a los altares, y dando puntapiés a los fieles seguidores del Califa. De momento en la Mesa del Congreso ya se sienta Olabarría, socio del PNV, mientras Romero canta «mardito parné, que por tu curpita dehaste ar gitano que fue tu queré», y Anguita jura por Boabdil que no votará la investidura de Felipe. Esperen y verán, porque puede que a lo peor terminan navegando en el mismo barco con Sartorius como contramaestre y Cristina Almeida –quien por cierto, cada día se parece más a nuestra entrañable gigantilla– de primer piloto. Y no pierdan de vista al extranjero Arzallus –socio de Anasagasti el del peinado plisado a raya– quien por conservar la tiara y el báculo vascos, es capaz de vender el «Guernikako arbola» para leña.

Los hermanos Marx se separaron como conjunto en 1941, aunque se unían para hacer películas gansas y hacernos reír, al revés de esta comparsa, que más bien invitan a llorar, sobre todo después de saberse que en el primer trimestre del presente año el PIB descendió un punto corrido, que nuestra economía sigue desahuciada, que el paro galopa y corta el viento como mi jaca jerezana, y que el consumo ha descendido más que Cousteau al fondo del mar.

González y Guerra siguen siendo hermanos pero se odian entrañablemente. Debe ser el cambio del cambio que anunció Felipe, aunque los españoles que votaron PSOE no terminan de entender el apocalipsis electoral: ¡Que viene la derecha!, para luego sentar a la misma mesa a los diestros más útiles, a los zurdos más hábiles y a los felipistas más fieles y cantar a coro zorzikos vascos, fandangos andaluces y la «nova cancó» catalana, mientras saborean cocochas, chanquetes y butifarra. No sabemos cómo harán la digestión ni cuánto tiempo durarán las Bodas de Camacho.

Felipe, presidente gracias a la comparsa nacionalista, está cada día más empinado en su mesianismo. Empeñado en ser el César de la Hispania, tolera lo que le interesa y abre sus infinitas tragaderas con tal de no dejar la silla gestatoria de la Moncloa, que ya no la usan ni los Papas, que fueron sus inventores. El dice que se acuesta con quien quiere, como Robert Redford en «Una proposición indecente», y que en la variación está el gusto. Mientras tanto, Harpo Guerra está de botones en el «Hotel de los líos», de la calle Ferraz, pero no se resigna a su papel de subalterno llevando maletas catalanas a las habitaciones de Felipe. Yo me empiezo a creer lo que dicen que afirman algunos eximios guerristas: que ahora comprenden mejor las razones de Tejero.

**SOCRATES Y...**

**ALFORJAS CARGADAS DE LUNA**

Se acabaron las Fiestas Mayores, querido Sócrates, destempladas por este clima que tanto daño hace a nuestra fama, pues algunos despistados confunden el frío climático con el humano, cuando éste último alcanza las más altas temperaturas de cordialidad. Ya puede descansar Miguel Vallecillo y su equipo, con tortícolis de tanto mirar al cielo y al nublo. Merecido tienen su descanso y ajustada la razón cuando afirman que no hay que cambiar las Fiestas, llevando a «El último de la fila» a la Catedral o los toros a las piscinas municipales, que ese sí sería cambio. Hay que mejorar lo que bueno que ya existe, y hay que estimular a las Peñas, porque su presencia en la Cabalgata, el Buen Yantar o las carrozas son una ruina para sus mermadas economías. Y hay que cambiar lo accidental con imaginación. Que es lo que se está haciendo.

El domingo la lumbre salinera –calor y sal de nuestra tierra– alivió nuestra gazuza de justicia. En el templete del Espolón, una placa en bronce, obra de un hijo de Maese Calvo, recuerda «A los que siempre estuvieron. A los que, aunque se fueron, siguen estando. A los que, ausentes, nunca se marcharon». Es decir, amigo Sócrates, a cuantos burgaleses nos amaron desde la distancia de leguas o de siglos, a los que nos dejaron las alforjas cargadas de luna, a los que viven en el recuerdo enamorado de corazones amasados con espigas. ¡Que Dios bendiga a esta buena tierra y a sus buenos ciudadanos!

**GUERRERIAS**

– Espléndida idea y mejor realidad el Centro de Información Jacobeo, situado en la Catedral. ¿Dónde mejor?

– Los cambios de circulación viaria han sido un poco traumáticos, pero necesarios. Muchos creemos que el doble sentido en el tramo del Paseo de la Isla hasta la calle Martínez del Campo, eliminando el aparcamiento de vehículos, es necesario. También parece buena la calle de la Asunción como «muelle de descarga» de turistas. Las cabezas pensantes del Ayuntamiento, deben ir cavilando en vías a distinto nivel para aliviar el cada día más insoportable tráfico. Palencia, sin ir más lejos, las tiene y la utiliza. Y que los turistas conozcan que a menos de doscientos metros de la Catedral, existe un estupendo aparcamiento, hasta ahora semi vacío.

## CARTAS AL DIARIO

*Todas las cartas deben llegar escritas a máquina, con la identificación completa y comprobable, y fotocopia del D.N.I. Puede figurar con seudónimos o iniciales cuando así lo considere la dirección. La extensión nunca podrá pasar de un folio. Diario de Burgos no se responsabilizade los contenidos de las cartas ni necesariamente los asume.*

### Castilla y León, en Molinos

☐ Dentro de los actos programados por esta Casa Regional de Castilla y León, el domingo 27 de junio, «Conocer Aragón», tuvo lugar la excursión al turolense pueblo de Molinos, donde existe cierto movimiento cultural, donde hay una escuela/taller que dirige el consocio y buen amigo nuestro, burgalés de origen, Santos Villacián, con dedicación especial a la taracea.

Llanuras, secarral, montañismo, promontorios, vasta paramera de olivares, huertos amenos y frondosos, abundosas aguas que aparecen y desaparecen. Y Molinos. Calles estrechas, casas apiñadas, aleros artísticos y valiosos. Iglesia de cierta valía en lo exterior y en lo interior, con aproximaciones al gótico y al románico, dos pequeños museos, y las ya famosas cuevas del «Cristal», con el hallazgo de restos antiquísimos, descubiertos no hace muchas décadas, sin duda una de las más importantes de nuestro país.

Luego ya, buscando la sombra de los soportales, sobre la plaza, la «caldereta», guisada allí mismo, a fuego lento, a base de cordero y patata de Teruel, con entrantes de chorizo, longaniza y morcilla de Burgos, bien aderezado todo ello por nuestro «maestro» en estas lides, Miguel Otero, que también hizo de guía en este multitudinario viaje con tres autocares llenos de consocios y de entusiasmo.

Es de reconocer, y de agradecer, el festivo aire con el que fuimos recibidos en el pueblo, muy amables sus gentes, casi felices, nunca molestos por habernos adueñado de la plaza varias horas, con nuestros carteles y banderas alusivos a Castilla y León, con el máximo respeto entre unos y otros, en estos raros momentos en los que se suelen producir no pocos enfrentamientos por esto de las autonomías y las independencias.

Naturalmente, vistas las cosas así, no es de extrañar que Santos Villacián, este burgalés de Miranda de Ebro, haya trasladado su residencia a este pueblín del Bajo Aragón, y haya sido especialmente recibido, y admitido, dirigiendo los aspectos culturales, y quién sabe si no lo veremos un día dirigiendo el Ayuntamiento mismo, como hombre digno y maestro en todo aquello que conlleva a la cultura.

Que todo puede ser.

**Raimundo Lozano**

### Supresión de la mendicidad

☐ Acaba de ponerse en marcha una campaña de mentalización ciudadana bajo el lema «Ayúdales, no des limosna», con la que se pretende mentalizarnos para eludir la ayuda inmediata a tanto mendigo como prolifera no solamente a las puertas de las iglesias sino en plena vía pública, aprovechando estratégicamente los lugares con mayor tránsito de personas.

Apruebo la citada campaña que, a decir verdad, venía esperando desde hace mucho tiempo por no aceptar a encajar el hecho de la mendicidad dentro de una sociedad donde el despilfarro en comer, vestir y divertirse ha tomado carta de naturaleza, y pone en evidencia la falta de solidaridad y de entrañas de misericordia hacia quienes viviendo a nuestro lado carecen de lo más elemental.

Quiero detenerme en dos aspectos importantes a mi entender. Uno es el buen funcionamiento, o al menos correcto, de las instituciones que toman a su cargo la responsabilidad de atender a toda esa serie de personas que por necesidad, vagancia o vicio han hecho de la mendicidad su «modus vivendi». En otras palabras, que sean eficaces, que cuando veamos a una persona de estas características podamos decirle: «vaya usted a... donde será debida y dignamente atendida» y, de verdad, sea así. Ciertamente confío en que la gestión de organismos oficiales, como son el Ayuntamiento y la Junta de Castilla y León, y la prestigiosa «Cáritas» tratarán de hacer todo lo posible por conseguirlo.

El segundo matiz nos atañe a los ciudadanos, puesto que no se trata de erradicar la mendicidad porque afea a la ciudad, porque interpela a las conciencias cuando pensamos en la diferencia existente entre nuestro status económico y el de esos hermanos marginados o porque vamos a vivir más felices por eso de que «ojos que no ven corazón que no siente». No olvidemos que la primera parte del lema es «Ayúdales», pero, ¿cómo vamos a ayudarles si ya no les veremos ni en las calles ni en la entrada de los templos? Sencillamente, canalizando nuestra aportación económica hacia esas instituciones benéficas.

Me decía no hace mucho tiempo un docto profesor, profundamente religioso, que a él le gustaba ver a los pobres, hablar con ellos y ayudarles económicamente, porque no es lo mismo relacionarse directamente con el necesitado que hacerlo fríamente a través de las instituciones. Esta faceta realmente importante puede conseguirse por medio de los voluntariados, que son una manera más perfecta de ayudar por cuanto no es sólo dar lo que en este caso se pone en juego sino también darse.

No se puede pensar ingenuamente en suprimir la pobreza sobre la faz de la tierra y hacer de este mundo un paraíso donde no haya problemas ni necesidades.

Por eso, aunque no veamos a los pobres a nuestro lado debemos saber que existen y que es nuestra obligación atenderles de una u otra manera, como cristianos o simplemente como hombres con corazón de carne.

**José Lastra.**

M.C.D. 2018

SECUESTRO DEL EMPRESARIO JULIO IGLESIAS ZAMORA

EFE

El comité de empresa de «Ikusi» mostró su solidaridad con el compañero retenido.

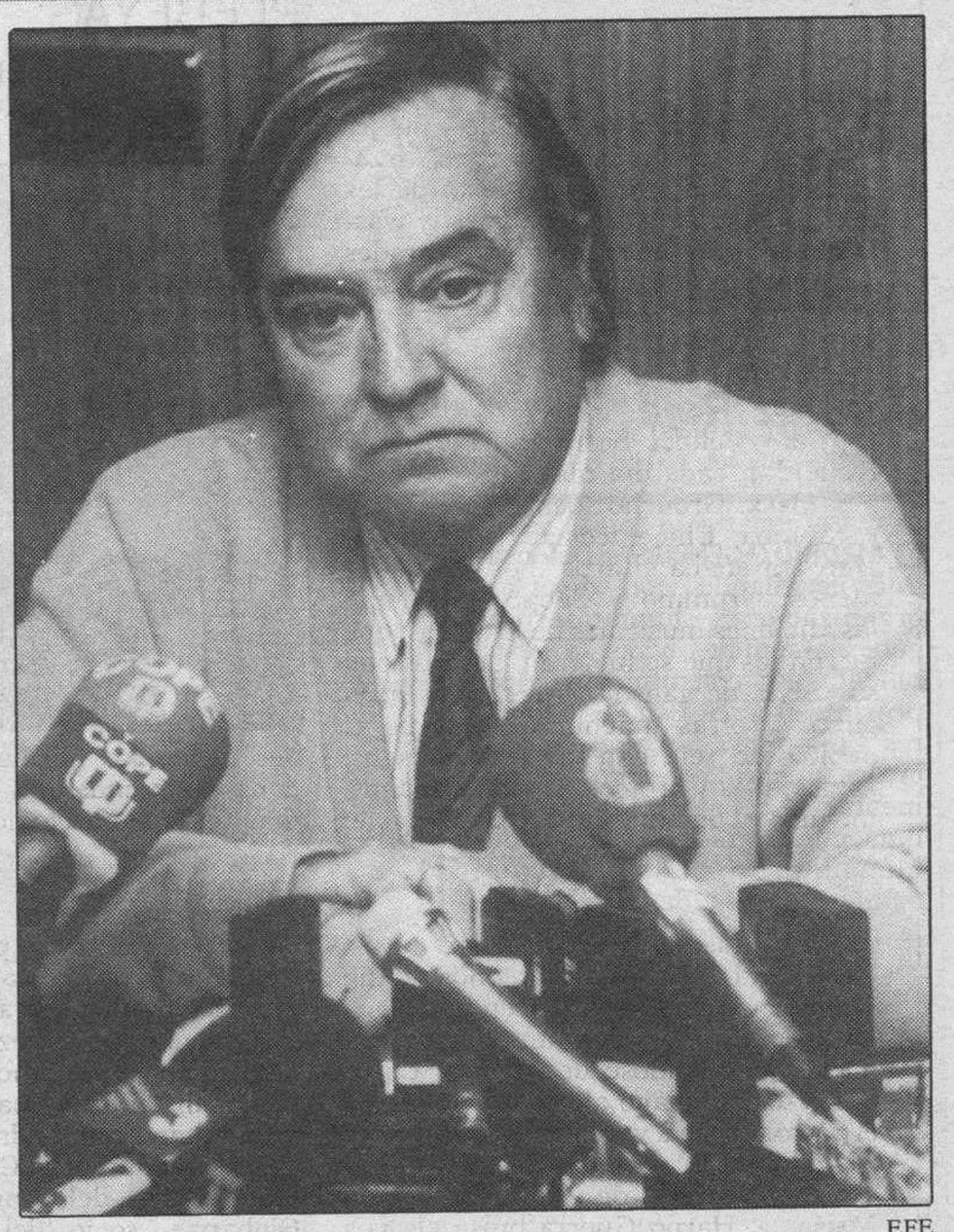

EFE

Armando Muñoz, directivo de la compañía, ha sido nombrado provisionalmente portavoz de la familia Iglesias.

# Todos los indicios confirman que es obra de la organización ETA

## *La familia y la dirección de la empresa «Ikusi» se preparan para afrontar el hecho*

☐ **SAN SEBASTIAN**/EFE.- La familia del ejecutivo de «Ikusi» Julio Iglesias Zamora, desaparecido desde el lunes, y la dirección de su empresa, empezaron ayer a organizarse para afrontar lo que, según todos los indicios, se confirma como un secuestro de la banda terrorista ETA.

A la espera de que la familia nombre un portavoz, la empresa de sistemas electrónicos de alta frecuencia «Ikusi», propiedad del tío del desaparecido, Angel Iglesias, designó a Armando Muñoz, un director general, como representante ante los medios de comunicación.

En una rueda de prensa celebrada en la factoría, ubicada en el Polígono 27 del barrio donostiarra de Martutene, el directivo reiteró la convicción de que su compañero Julio Iglesias fue secuestrado por ETA en la tarde del pasado lunes, después de que saliera de la fábrica en dirección a su domicilio.

Su coche fue encontrado a primeras horas del martes, en el barrio de Añorga-Txiki de San Sebastián, abandonado, con las puertas abiertas, sin llaves, y en su interior la Policía encontró una cápsula con restos de un producto somnífero.

Fuentes de la lucha antiterrorista aseguraron que Julio Iglesias fue secuestrado probablemente en el garaje de su domicilio o en las inmediaciones de su vivienda, y no durante el trayecto desde la fábrica hasta su casa, ya que en esta ocasión el empresario hizo un recorrido alternativo para llegar a la capital guipuzcoana porque había mucho tráfico, indicó el portavoz de la empresa.

La hipótesis manejada por las FSE es que Julio Iglesias Zamora fue secuestrado al llegar al garaje de su vivienda, ubicada en la avenida de Carlos I de la capital donostiarra, dado que en el trayecto desde la fábrica fue visto por un taxista amigo suyo, posibilidad que explicaría también que no haya testigos del secuestro.

El actual portavoz de «Ikusi» recordó que el tío del desaparecido fue amenazado por ETA en 1983 por negarse a pagar el «impuesto revolucionario», y fuentes del Gobierno Civil de Guipúzcoa indicaron que el 7 de junio de ese mismo año la fábrica de Angel Iglesias sufrió un atentado, que fue reivindicado por ETA-pm y justificado por la negativa del empresario a pagar la extorsión.

Sin embargo, el compañero del directivo desaparecido precisó que Julio Iglesias «no había recibido ninguna carta, ni ningún indicio» relacionado con posibles amenazas de ETA.

El portavoz de «Ikusi» aseguró que la familia «está asumiendo lo sucedido con mucha serenidad y se encuentra muy unida», al igual que el tío del desaparecido, Angel Iglesias, propietario de esta factoría líder del sector en el País Vasco, quien se encuentra «dolorido pero muy sereno», indicaron amigos suyos, quienes señalaron que Julio es el sobrino «más querido» por el industrial y su mano derecha en la empresa.

Tanto fuentes empresariales de Guipúzcoa como personas que conocen al tío del secuestrado y propietario de la empresa «Ikusi» destacaron que «es el típico empresario que se ha hecho a sí mismo y que, de la nada, con su sudor, su sangre y sus lágrimas, ha sido capaz de crear una de las pocas empresas que en estos momentos funcionan bien».

En opinión de estas fuentes, «ETA ha ido contra la imagen que tiene Angel Iglesias de empresario emprendedor y muy querido, a través de su sobrino, que es un simple trabajador».

Armando Muñoz, que dijo conocer a Julio Iglesias desde hace 14 años, le definió como «un gran trabajador, un hombre duro, austero, sereno y con nervios templados», carácter que a su juicio «puede ayudarle a soportar la difícil prueba que puede estar pasando».

# Condenas unánimes en el País Vasco

☐ **BILBAO**/EFE.- Instituciones, partidos políticos, sindicatos y organizaciones empresariales del País Vasco, que condenaron ayer el probable secuestro del ingeniero Julio Iglesias Zamora, destacaron la gravedad del hecho en la actual situación de crisis económica.

Todos los grupos municipales del Ayuntamiento de San Sebastián, excepto HB, condenaron el presunto secuestro del directivo de la empresa Ikusi y expresaron su apoyo y solidaridad a la familia.

El comité de Ikusi, empresa que cuenta con una plantilla de 337 trabajadores, exigió a los presuntos secuestradores de Iglesias Zamora su «inmediata puesta en libertad».

La Junta de portavoces del Congreso de los Diputados, a propuesta del representante de EA-EUE, Xavier Albistur, ha condenado el secuestro de Julio Iglesias, ha exigido su inmediata puesta en libertad y manifestado su solidaridad con la familia y amigos.

El Departamento de Interior del Gobierno Vasco subrayó que la colaboración ciudadana y la movilización social «son la mejor herramienta para luchar contra el secuestro de Julio Iglesias Zamora», y resaltó que, al producirse en un momento delicado para la economía vasca, el hecho «tiene una dimensión social de indudable trascendencia».

Xabier Arzalluz dijo que el secuestro «es la contribución de todos estos de KAS, para la industrialización y la creación de empleo», y que sus autores son «marcianos que viven fuera de la realidad».

Ardanza reiteró su tesis de que «no es en las mesas militares de ETA donde se toman las decisiones para estos actos, sino que son mesas civiles, y no me refiero a la Mesa de HB, que son tan monaguillos como otros muchos en este proceso, sino que me refiero a la mesa de KAS».

El PSE-EE consideró que con el presunto secuestro del empresario guipuzcoano, ETA «intenta retrotraerse al pasado y generar miedo e incertidumbre entre la sociedad vasca y más concretamente entre los industriales del País Vasco».

Jaime Mayor Oreja, del PP, estimó que el probable secuestro evidencia la «equivocación de quienes se esfuerzan en diseñar escenarios para cuando ETA termine».

EA resaltó que en las actuales circunstancias de «emergencia económica nacional», el secuestro constituye «un torpedo en la línea de flotación del empresariado vasco, de la población de Euskadi en general y de los trabajadores en particular».

Unidad Alavesa aseguró que la única finalidad que persigue ETA con acciones como el secuestro es «llenar sus arcas para seguir matando niños y víctimas inocentes en nombre de un pueblo al que no representan, como han demostrado las urnas».

En otro sentido, HB difundió un comunicado en el que calificó el secuestro de «una manifestación» del «conflicto político» que a su juicio existe entre Euskadi y el Estado, al que «no se ponen las medidas de resolución que son necesarias».

El sindicato LAB, integrado en la coordinadora KAS, dijo en otra nota que «pretender ligar» el probable secuestro del ingeniero guipuzcoano con la crisis económica «refleja un ejercicio intelectual de enorme hipocresía». En el plano opuesto, UGT de Euskadi se sumó a las condenas por el secuestro de Julio Iglesias y aseguró que este hecho «agrava la ya difícil situación económica y social de la Comunidad Vasca».

Las organizaciones empresariales del País Vasco expresaron también sus condenas por el posible secuestro. Para Confebask, «supone un golpe bajo a la moral colectiva que va a dificultar aún más las posibilidades de recuperación» de la crisis económica.

La patronal vasca señaló que el probable secuestro del ingeniero «es un ataque vil, indignante y sin sentido a toda la sociedad vasca».

Adegi expresó que «hechos como éste demuestran la ceguera y sinrazón de una minoría violenta que se empeña en actuar en contra de los intereses del pueblo vasco».

M.C.D. 2018

# Vargas: «La actividad de los cascos azules será indispensable en otoño»

***La viuda del teniente Muñoz Castellanos recibió la Medalla de Oro de Cruz Roja***

EFE

**Rosa María López es felicitada por el ministro de Defensa, en presencia del general Muñoz.**

☐ **MADRID**/AGENCIAS.- Defensa está estudiando con diversas organizaciones humanitarias, gubernamentales o no, la posibilidad de constituir en los próximos meses Estados Mayores Conjuntos, compuestos por civiles y militares, para incrementar su colaboración y coordinación en misiones de ayuda humanitaria como las que actualmente se desarrollan en la antigua Yugoslavia.

El ministro de Defensa, Julián García Vargas, anunció que la creación de estos órganos conjuntos redundará en una mejor planificación y una mayor cooperación en las misiones de carácter humanitario que se desempeñan actualmente en Bosnia u otras que puedan desarrollarse en el futuro.

Vargas recordó que este tipo de experiencias ya se han consolidado en otros países europeos, como Francia o el Reino Unido, donde los contingentes militares que actúan bajo bandera de Naciones Unidas coordinan sus trabajos y se apoyan mutuamente con las organizaciones humanitarias civiles, como la Cruz Roja o Médicos Sin Fronteras.

«Lo que se persigue –indicó el ministro– es aprovechar mejor los esfuerzos nacionales, tanto los que dependen del Gobierno como los de la sociedad, representados en organizaciones no gubernamentales».

**MEDALLA DE ORO A ARTURO MUÑOZ**

El titular de Defensa anunció este proyecto durante su asistencia, en la sede nacional de la Cruz Roja Española, al acto de entrega de la medalla de oro de esta institución, a título póstumo, al teniente Arturo Muñoz Castellanos, la primera víctima del contingente de «cascos azules» españoles que falleció en Bosnia durante una misión que efectuaba para la Cruz Roja.

Su viuda, Rosa María López, que estuvo acompañada de los padres del militar fallecido (el general Arturo Muñoz es jefe de la JIEA, en Burgos), recogió la condecoración de manos de la presidenta de Cruz Roja, Carmen Mestre.

**MISION INDISPENSABLE**

Al término del acto, Vargas afirmó que la misión de los «cascos azules» españoles en Bosnia «ya se ha replanteado», en alusión a la petición efectuada públicamente por el PP de replantear la situación de los soldados de nuestro país. «La actividad de interposición en Mostar ya se ha suspendido y nuestros soldados se han replegado a otras bases donde no existe tanto riesgo», indicó. No obstante, dejó claro que la misión humanitaria del contingente español «serán indispensable» a partir del próximo otoño, «si queremos mantener con vida a centenares de miles de refugiados».

**MENOR ACTIVIDAD**

Sin embargo, la actividad de los soldados españoles «se verá reducida» este verano debido a la intensificación de los combates y en breve se procederá a aumentar el número de permisos para que todos hayan disfrutado de unas vacaciones en España antes de finales de septiembre. Vargas hizo hincapié en la necesidad de que «dejemos de movernos entre el todo y el nada». «Los que pedían antes una intervención armada nos piden ahora la retirada completa de los soldados, cuando la sensatez nos aconseja mantener una postura intermedia, más razonable y equilibrada, porque estas misiones requieren mucha paciencia».

El ministro manifestó que los soldados del contingente español mantienen «bien» su moral, «porque estaban preparados para lo que están viviendo, aunque ahora permanecen relativamente inactivos».

Recordó que, aunque se ha reducido notablemente, «la misión de escolta de los convoyes de ayuda humanitaria no se ha suspendido».

No obstante, reconoció «una cierta sensación de frustración, porque se podían hacer cinco o seis veces más escoltas de este tipo».

# Solchaga confía que CiU entre en el Gobierno

***Socialistas y nacionalistas vascos mantuvieron ayer nuevos contactos***

☐ **MADRID**/COLPISA.- Carlos Solchaga, presidente del grupo parlamentario socialista y ministro de Economía en funciones, no descartó que Convergencia i Unió acepte entrar en un gobierno de coalición con el PSOE tras la aprobación de los Presupuestos Generales del Estado del próximo año.

Según declaró en el Congreso, después de la primera reunión ordinaria de la Junta de Portavoces, el pacto de coalición con el PNV puede cerrarse en los próximos días a la vista de la actitud positiva mostrada por los dirigentes nacionalistas vascos en las conversaciones que han celebrado con los socialistas.

Solchaga afirmó que las posibilidades de alcanzar un acuerdo de gobierno con el PNV «siguen abiertas» y calificó de «esperanzadora» la posición que sus dirigentes han mantenido en la negociación de los pactos. «Para llegar a un acuerdo no basta solamente con mostrar una actitud positiva, pero sí es indispensable para pensar en un gobierno de coalición», dijo.

El ministro reconoció que la negociación con los nacionalistas catalanes es más complicada aunque aseguró que en las primeras conversaciones se ha puesto de manifiesto la proximidad de CiU y el PSOE en las prioridades de la acción de gobierno. «Hay una proximidad en las grandes líneas de orientación estratégica para los próximos cuatro años. Eso no quiere decir que tengamos una identidad programática, porque entonces seríamos el mismo partido, pero si hay coincidencia en las prioridades», señaló.

Según Solchaga, la negociación con los nacionalistas catalanes, que va a proseguir en los próximos meses, podría desembocar en su participación en el Gobierno una vez que se hayan aprobado los Presupuestos.

**ORIENTACION ECONOMICA**

Será en la Ley de Presupuestos donde el Gobierno concretará la orientación de su política económica, que para los dirigentes de CiU es la piedra angular de cualquier acuerdo.

Joaquín Molins, portavoz adjunto del grupo parlamentario de CiU, abundó en que la negociación con el PSOE y el Gobierno se centrará a partir de ahora en la elaboración de los Presupuestos, «y será entonces cuando se pondrá de manifiesto si hay o no acuerdo», dijo.

«La situación económica es grave y requiere un cambio de actitud del Gobierno y unas respuestas diferentes. Nosotros no aceptaremos una continuidad de la política económica», añadió.

Molins reiteró que el grupo catalán dará su apoyo a la investidura de Felipe González como presidente del Gobierno, independientemente del contenido de su intervención, «porque queremos hacer posible la gobernabilidad y una actuación contundente, firme y positiva».

Dirigentes del PNV y del PSOE continuaron ayer sus contactos, telefónicamente, para estudiar la posible participación de los nacionalistas vascos en el nuevo Gobierno, informaron fuentes del partido que preside Xabier Arzalluz.

Altos cargos públicos e internos del PNV permanecieron reunidos en Bilbao desde el mediodía hasta las 17.30 horas, sin que las fuentes autorizadas del partido hayan desvelado el contenido de la reunión.

# La justicia gala falla a favor de la extradición de «Pakito»

☐ **PARIS**/EFE.- La Justicia francesa accedió ayer, miércoles, a la extradición del «número uno» de ETA, Francisco Múgica Garmendia, alias «Pakito», pero ésta no podrá hacerse efectiva hasta que cumpla su actual condena por delitos en Francia, dentro de diez años.

El Tribunal de Apelación de París emitió ayer dictámenes favorables a cinco demandas de extradición presentadas por la Justicia española contra el activista vasco, considerado como máximo dirigente de la organización hasta su detención.

Los jueces galos rechazaron en cambio una sexta demanda de extradición por considerar que los delitos que en ella se le imputaban a «Pakito» habían sido cometidos en Francia.

Las cinco demandas contra «Pakito» le presentan como la persona que ordenó los atentados perpetrados en Madrid y Zaragoza por el llamado «comando itinerante» de ETA en 1987 y 1988, y fueron aceptadas «en parte» por el citado tribunal.

Esta aceptación «en parte» se explica por el hecho de algunos de los delitos imputados a «Pakito» en las demandas de extradición no tienen correspondencia en la legislación francesa.

«Pakito», que el pasado 18 de junio fue condenado en París a 10 años de prisión con relación a los atentados perpetrados en España por el «comando itinerante» de ETA, no podrá ser extraditado hasta que haya cumplido su pena en Francia.

Una vez extraditado, tras la correspondiente autorización del Consejo de Estado francés, «Pakito» sólo podrá ser juzgado en España por los delitos que figuren en las demandas que fueron aceptadas por la justicia gala.

El mismo Tribunal de Apelación también había respondido favorablemente el pasado 11 de mayo a otras cuatro demandas de extradición contra Múgica Garmendia, que fue detenido en Bidart (País Vasco francés) el 29 de marzo de 1992.

En el día de ayer emitió asimismo dictamen favorable a la extradición de José María Arregui Erostarbe, «Fiti», considerado como el experto en explosivos de ETA, que, al igual que «Pakito» ha sido objeto de otras peticiones de extradición y cumple condena en Francia a diez años de prisión.

Del mismo modo falló en favor de la extradición del presunto activista de ETA Miguel Angel Gil Cervera, rechazó una segunda y pidió información complementeria con relación a otra más.

La primera demanda de extradición de «Pakito» aceptada se refiere al atentado cometido por ETA en Madrid el 17 de mayo de 1987 contra la Dirección General de la Guardia Civil y en el que murió un civil y resultaron heridos otros.

M.C.D. 2018

Diario de Burgos

# verano de diario

## Fiestas en Quintanar

Quintanar de la Sierra vive hoy un día importante en las fiestas de San Cristóbal. Hasta la villa serrana se desplazan gentes de toda la provincia en busca del ya famoso ambiente de sus noches y de las bellas tradiciones que, en honor al patrón, visten sus días.

PAGINA 28

Coincidiendo con las fiestas patronales, los pueblos de la provincia convocan concursos de tuta, mus, petanca o pasabolo, que siempre van unidos a la entrega de trofeos.

DB

## Dos heridos en el primer encierro

Dos personas resultaron heridas por asta de toro y otras cuatro sufrieron diversas contusiones en el transcurso del primero de los encierros de las fiestas de San Fermín. El encierro duró 4 minutos y 40 segundos y fue extremadamente peligroso en los últimos tramos, dado que dos de los toros de Cebada Gago quedaron rezagados.

PAGINA 28

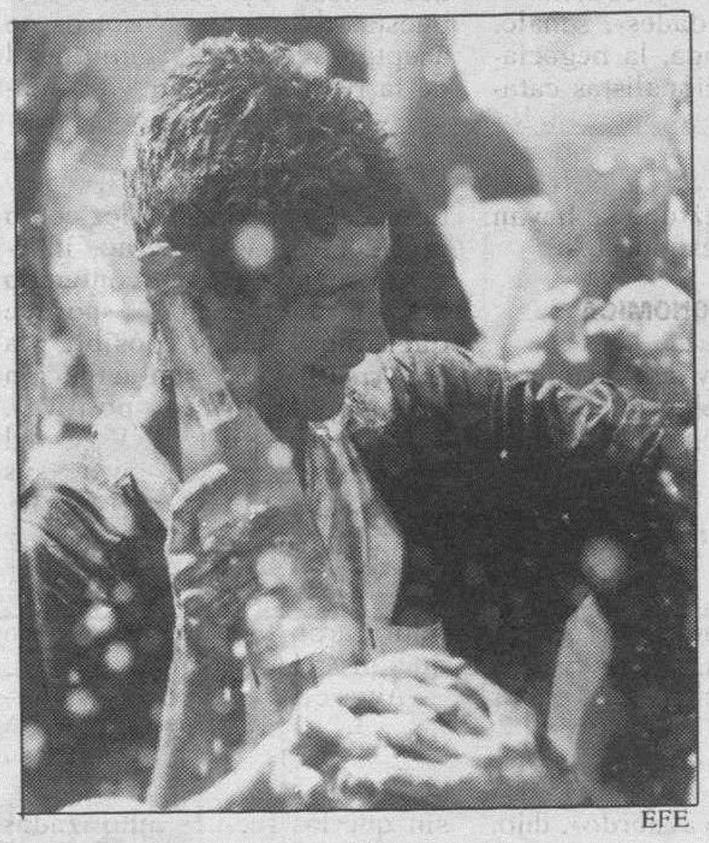

EFE

Dos mozos festejan los Sanfermines.

# Tuta, bolos y petanca, tres formas de matar el ocio

La temporada estival se presta a organizar el ocio al aire libre. Así, en la provincia de Burgos, son muchos los deportes populares los que hacen de las tardes de verano un momento para el divertimento y solaz de lugareños y visitantes ocasionales. Juegos como la tuta, la petanca y los bolos, u otros más intemporales como el mus, hacen las delicias de los «niños grandes».

PAGINA 27

M.C.D. 2018

# Se hace Camino al andar

ROBERTO VILLARREAL

Peregrinar a Santiago supone un reencuentro con antiguos valores que han llenado de vida a la Ruta Jacobea durante 1.100 años. Junto a las tradiciones milenarias del Camino, el peregrino debe conocer una serie de consejos prácticos, adaptados a nuestros días, que les permitirán disfrutar plenamente de su experiencia. El calzado adecuado, la alimentación indicada, hacer bien el equipaje, y otros detalles, pueden cambiar las impresiones de un viaje único.

## Antes de partir

Leer algún libro para ambientarse y disfrutar de todos los matices del recorrido.

Consultar una guía y elegir una de las 8 rutas hacia Compostela.

Marcar un plan de etapas con una lista actualizada de refugios. Recuerda que no hay ninguna prisa.

## El calzado

Se trata de un aspecto fundamental; lo ideal es una bota ligera, inpermeable y transpirable, que abrace el tobillo.

Las ampollas y rozaduras, tan frecuentes en el Camino, se deben sobre todo a calcetines mal puestos o inadecuados; a uñas largas o mal cortadas; a llevar el calzado mal ajustado o sin «domar»; a las costuras, terminaciones interiores o deformidades del calzado. Al cuidar estos aspectos la Ruta cambia de modo radical.

## La vestimenta

Debe ser holgada y transpirable, siempre adecuada a la época del año en que se realice la marcha.

Sombrero, gafas de sol, jersey o cazadora, chubasquero o capa, pantalón largo y/o chandal, camisetas, bañador, ropa interior, calcetines.

## El equipo

Bordón, calabaza y vieira. Fotocopia del carnet de identidad y de la seguridad social, libreta, bolígrafos, guía y mapas, linterna, bolsas de plástico, cantimplora, plato, vaso, cuchara, tenedor, navaja, saco de dormir, aislante, bolsa de aseo, aguja e hilo, papel higiénico, cortauñas, jabón de lavar, toalla.

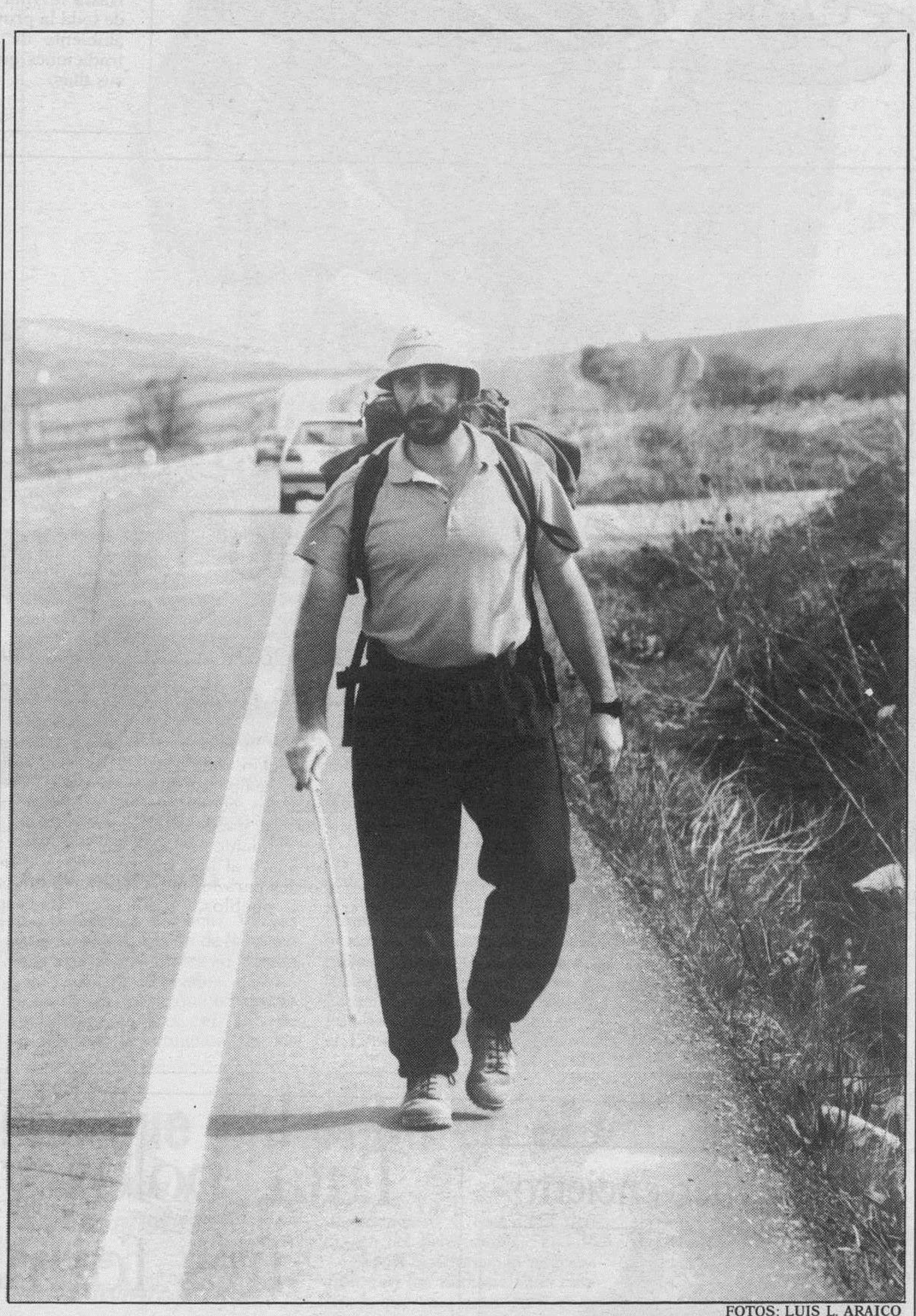

FOTOS: LUIS L. ARAICO

## La salud

En caso de agotamiento por el calor: colocar a la persona en sitio fresco y hacerle beber líquido abundante (en un litro de agua disolver una cucharadita de sal y media de bicarbonato). Si aparecen calambres, aumentar la sal. Cuidado con los esfuerzos excesivos.

## El botiquín

Se puede llevar yodo, espadadrapo de tela. gasas estériles, algún laxante y antidiarreico, tiritas, antiinflamatorios y crema de protección solar.

También puede resultar útil alguna pomada micótica para tratar los hongos.

**Caminar a pie hasta Santiago de Compostela esconde pequeños detalles que hay que tener en cuenta antes de partir.**

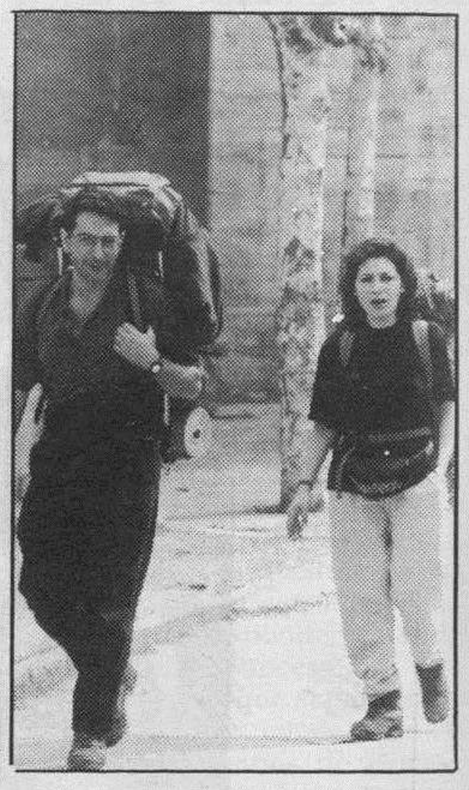

## La alimentación

La víspera no se debe realizar una ingesta copiosa de difícil digestión.

Llevar siempre un poco de comida encima, sobre todo fruta, frutos secos y chocolate.

Cuidado con el agua potable.

La sed se calma mejor con sopas y caldos templados que con refrescos fríos.

Grasas, en cantidades pequeñas y repetidas.

Las proteínas, mejor antes del esfuerzo.

La comida fuerte al final de la etapa. Moderación porque al día siguiente hay que caminar otra vez.

## Seis ingredientes

Cada uno hallará su propia experiencia en el Camino, pero existen algunos ingredientes que no pueden faltar para descubrir la esencia de la Ruta: el silencio, no tener prisa, la soledad, el esfuerzo, la sobriedad, lo gratuito y el románico. No se trata de una travesía turística.

CASTILLA Y LEON

Un alto en el Camino

Junta de Castilla y León

M.C.D. 2018

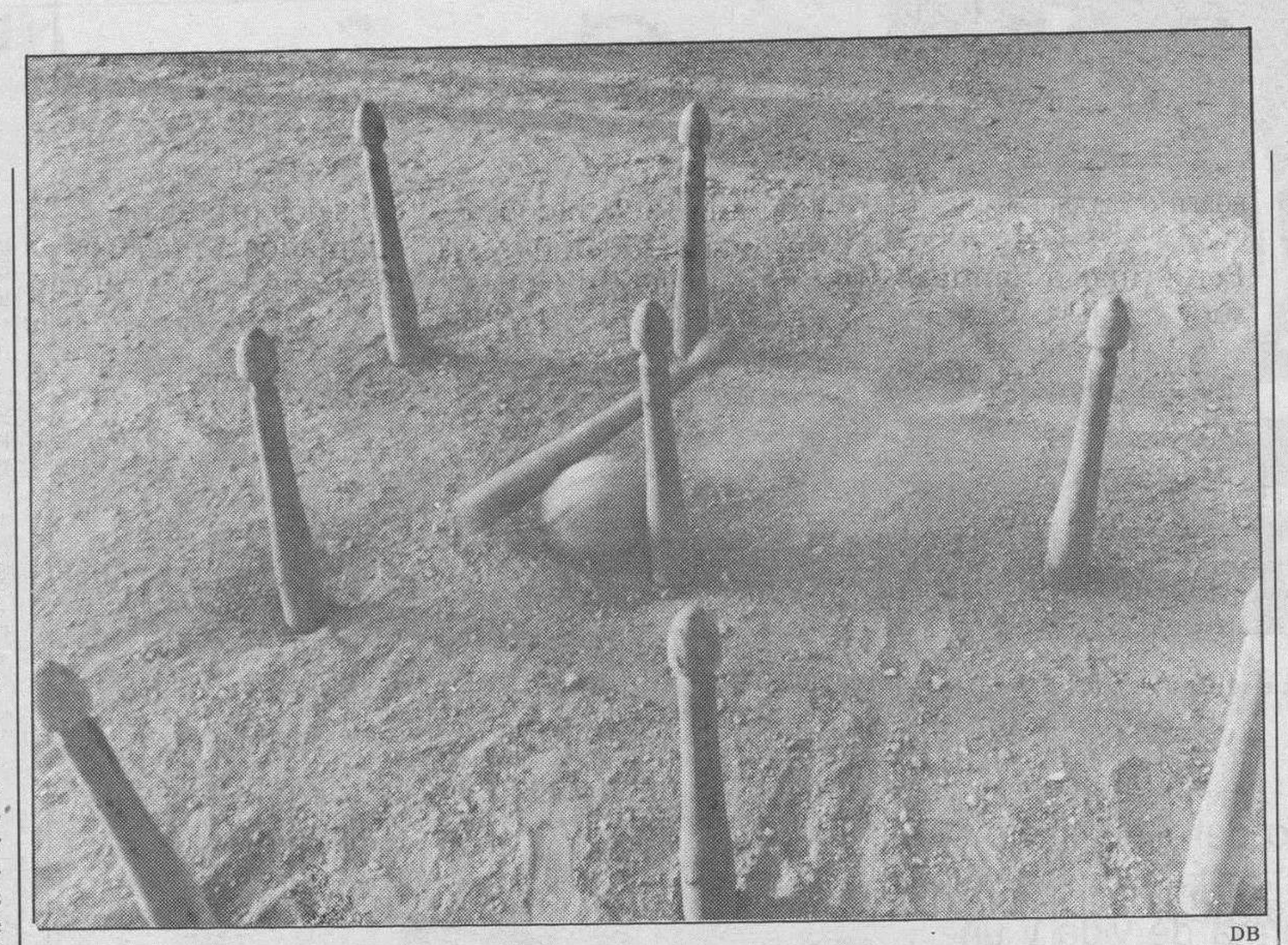

DB

El bolo burgalés se practica solo en Burgos, y presenta variaciones con respecto al bolo clásico.

# La vida es juego en el verano burgalés

*La práctica de la tuta, la petanca, los bolos o el mus, adquiere su máximo apogeo durante el período estival*

MAITE NUÑEZ
**BURGOS**

ES el momento de la siesta. Cuando el calor abrasa, a primera hora de la tarde, la vida en los pueblos duerme. Es el verano. Han de pasar unas horas hasta que los del lugar recobren la actividad. Entonces, la soleada estampa popular, ya sombreada con la caída de la tarde, se torna juego.

Niños y grandes invaden las callejuelas, y a la puerta de la taberna, los hombres, lavada la cara de cualquier resto de somnolencia, echan unas partidas al **mus**.

¡Jugador de pequeña perdedor de mus! ¡Ordago a la grande!... El particular refranero de este juego popular es repasado diariamente por los profesionales, jugadores que con años de práctica a sus espaldas, dominan a sus rivales a la par que son dominados en un constante toma y daca.

La provincia de Burgos es rica en folklore. Posiblemente sean cientos los juegos, en todas sus variantes, practicados en todos y cada uno de los pueblos burgaleses.

Hablemos de la **tuta**. Será raro aquel burgalés de la provincia que no conozca su mecánica. Un trozo de roble de poco más de un palmo de largo se sitúa a aproximadamente 22 metros de los jugadores, que provistos de dos tejos han de derribar la madera y aproximar los discos de hierro a las chapas colocadas con ese fin en lo alto de la tuta.

DB

**La tuta exige de los jugadores puntería y destreza con los tejos, con el fin de derribar el palo sobre el que se sitúan las chapas.**

Hombres y jóvenes hacen gala de su destreza y puntería, mientras los niños, rodeando a los jugadores -siempre desde un lugar seguro para evitar ser alcanzados por los tejos-, corean los aciertos de los expertos en este deporte autóctono.

Mientras la Comunidad de Castilla y León pone en orden la reglamentación de este juego, se ha ajustado a la elaborada por la Delegación Burgalesa de Tuta, de 1981, concebida desde una óptica muy tradicional.

¿Y la **petanca**? Lo define el Diccionario de la Real Academia de la Lengua como un «juego entre dos o más personas que consiste en tirar a cierta distancia unas bolas medianas y otra más pequeña, y gana el que se arrima más a ésta con las otras». Así es. No obstante, son muchas las variaciones que ha experimentado. Las tradicionales bolas de madera dieron paso a las metálicas, y desde la Segunda Guerra Mundial el juego se difundió por toda Europa. Las fiestas patronales de verano de los pueblos de la provincia organizan campeonatos de petanca para regocijo de los lugareños que hacen de éste su pasatiempo predilecto. Los objetivos varían. Puede ser uno de ellos acercarse lo más posible al boliche adelántandose al contrincante, o golpear una bola del contrario y ocupar su lugar. También se puede perseguir el acercamiento de la bola del compañero al boliche. Variantes acordes para los también variados pueblos, que según la tradición, y no otra cosa, se adaptan a la modalidad ensayada desde antaño.

El **bolo burgalés** recibe el gentilicio por la peculiaridad de su reglamento en relación con la forma de practicar este deporte en otros puntos de la geografía easpañola.

Se practica, por tanto, exclusivamente en Burgos, y su especial reglamento ha sido editado por la Delegación Provincial de Burgos.

Los elementos de juego son muy simples. Consta de bolos y de bolas de madera dura y resistente, preferiblemente de encina de tres o cuatro años. Los bolos se clasifican en los empleados «arriba», más delgados, y los empleados «abajo», más gruesos, y llevan dos cavidades, una circular y pequeña, para introducir el pulgar, y otra alargada y curvada para los cuatro dedos restantes.

Existe, no obstante, dos tipos de juegos de bolos. Uno de ellos es el juego de arriba o pasabolo, muy popular, que requiere de un gran esfuerzo muscular. El otro, el juego de abajo o de centro, que exige una mayor coordinación y destreza.

Pero cualquiera de ellos, -petanca, mus, tuta o bolos-, allí donde se erija como pasatiempo preferente hará las delicias del público y completará el idílico ambiente veraniego que se respira en los pueblos y villas burgaleses.

La tuta es uno de los juegos más practicados en la provincia al que se unen gustosos los veraneantes

Poseen sus propias peculiaridades en relación con las normas aplicadas en otros pueblos españoles

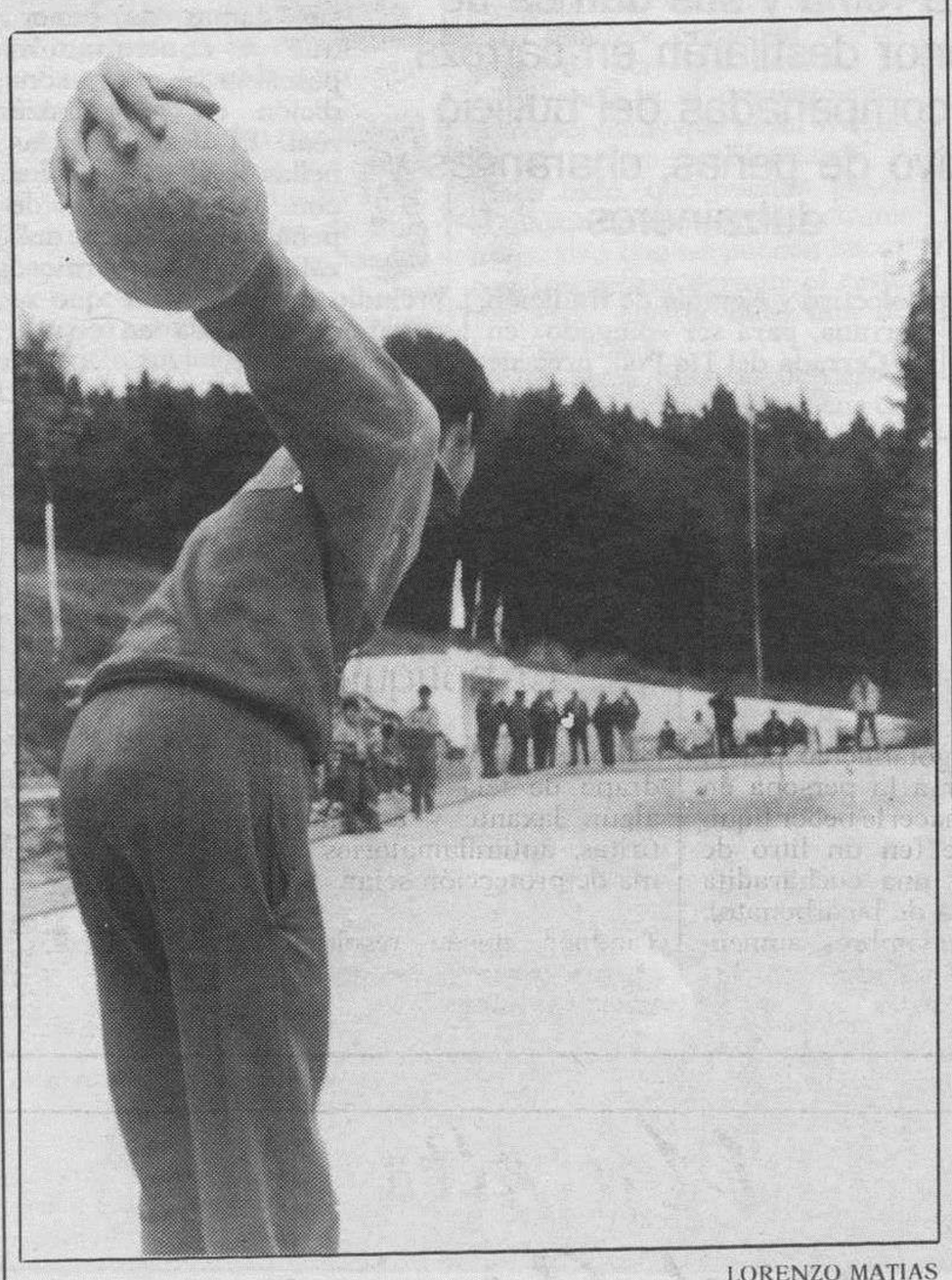

LORENZO MATIAS

**Con motivo de las fiestas patronales se organizan concursos.**

M.C.D. 2018

LORENZO MATIAS

**Una tradición que se repite año tras año.**

El acarreo del pino mayo por las calles de la villa simboliza una forma de vida y un ejemplo del esfuerzo colectivo de todos los habitantes de Quintanar.

LORENZO MATIAS

**Todo el pueblo colabora en el «pingado» del pino mayo.**

# Día de fiesta en la sierra

**La reina y sus damas de honor desfilarán en carroza acompañadas del bullicio festivo de peñas, charangas y dulzaineros**

☐ **BURGOS.**-/R.V.-Quintanar, la villa serrana por excelencia, celebra hoy un día importante en las fiestas patronales de San Cristóbal. Las jornadas de fiesta se llenan este año de la justa mezcla entre diversión y tradiciones ancestrales.

A partir de las 11 de la mañana los niños pueden disfrutar de un castillo hinchable, de un «karting», de un pequeño tren que recorrerá las calles del pueblo, y de un búfalo mecánico que volverá a agitarse por la tarde para los jóvenes.

El acarreo del pino mayo a las cinco de la tarde por todo el pueblo, símbolo de esfuerzo colectivo y ejemplo de tradición serrana, para ser «pingado» en la Cerrada del Tío Poli, precede el saludo del alcalde a los visitantes.

Tras el pregón del director provincial del MEC, Antonio Fernández, se impondrá las bandas a la reina y sus damas de honor, que a continuación pasearán su nueva condición en la carroza real. El desfile de las bellas se llena de color con la compañía de peñas, charangas y dulzaineros. Un hermoso preludio de una noche que se prevé muy agitada en cuanto suenen las doce.

## DIA A DIA

**HOY, DIA 8**

**QUINTANAR DE LA SIERRA**

A las 11,00 horas, juegos infantiles, de entre los que destacan castillos hinchables, carting, búfalo mecánico....

A las 16,00 horas, juegos infantiles.

A las 17,00 horas, acarreo del Pino Mayo por las calles del pueblo acompañado por las peñas.

A las 20,00 horas, saludo del alcalde, pregón de fiestas y proclamación de las reinas y damas.

A las 24,00 horas, gran verbena amenizada por la orquesta «Supertross».

A la 1,30 horas actuación de «Samba Brasil».

**MAÑANA, DIA 9**

**ARROYAL**

A las 24,00 horas, baile, disco y chocolatada.

**QUINTANAR DE LA SIERRA**

A las 9,00 horas, pasacalles.

A las 11,00 horas, juegos infantiles.

A las 12,00 horas, juegos populares destinados a los jóvenes asistentes.

A las 16,00 horas, juegos infantiles.

A las 17,00 horas, suelta de cochinillos.

A las 21,00 horas y a la 1,00 horas, verbena de noche amenizada por la orquesta «Turno de Noche».

**SANTA CECILIA**

A las 20,00 horas, inauguración de las fiestas.

A las 22,00 horas, teatro con la obra «Tragicomedia de Don Cristóbal y la Señá Rosita», escrita por Federico García Lorca.

A las 24,00 horas, chocolatada popular.

**VALLE DE ZAMANZAS**

A las 23,00 horas, fiesta popular amenizada por dulzaineros castellanos.

## Dos mozos cogidos de gravedad en el primer encierro de los sanfermines

☐ **PAMPLONA.**-Dos personas resultaron heridas por asta de toro y otras cuatro sufrieron diversas contusiones en el transcurso del primero de los encierros de las fiestas de San Fermín. El encierro duró 4 minutos y 40 segundos y fue extremadamente peligroso en los últimos tramos, dado que dos toros quedaron rezagados.

Quien sufrió la peor cogida fue Fermín San Martín, pamplonés, de 26 años, y jugador profesional del equipo de balonmano Asobal Mepansa-San Antonio, de la capital. Fue trasladado al Hospital de Navarra, donde fue intervenirle de una cornada en el muslo izquierdo.

EFE

**El encierro resultó muy peligroso al quedarse rezagados dos de los toros.**

## La Cofradía de San Cristóbal de Roa festeja a su Patrón

**ROA.**- Las fiestas de San Cristóbal dan comienzo el sábado con el disparo de cohetes y un pasacalles, organizado por la Cofradía que lleva el nombre del santo.

A las siete tendrá lugar un Cross popular y seguidamente el gran concurso de cintas y botijos. Más tarde, en sesiones de tarde y noche, habrá bailes amenizados por la orquesta Jaguar.

El domingo, día 11, a las doce y media se celebrará la misa solemne en honor al patrón, tras la que se bendecirán los vehículos.

A las seis y media vendrá la gran novillada, y, una vez finalizada, lluvia de regalos en la Plaza Mayor. La velada Fin de Fiesta, a las doce, contará con fuegos artificiales

M.C.D. 2018

Uno de los objetivos del Programa de Vacaciones es facilitar la convivencia entre madres e hijos, algo que no pueden hacer con frecuencia

DB

# Un merecido descanso

ROSA BERGANZA
**BURGOS**

UN gran número de mujeres jóvenes de Castilla y León viven cotidianamente situaciones de abandono, separación o viudedad temprana. La mayoría de ellas no posee ningún recurso económico, o éstos son mínimos. No pueden procurar a sus hijos el descanso de unas vacaciones, ni pueden permitirse alejarse de su ámbito cotidiano unos días al año.

Lo que para muchas personas es algo normal -irse de vacaciones-, para otros no es sino un privilegio difícil de conseguir. Gracias a la Dirección General de Servicios Sociales de la Junta de Castilla y León, y al Instituto de la Mujer doscientas once personas podrán

## La Junta de Castilla y León ha organizado un progama de vacaciones gratuitas para mujeres solas con cargas familiares

disfrutar de un merecido descanso este verano.

Por tercer año consecutivo las dos instituciones han organizado un Programa de Vacaciones para Mujeres Solas con Cargas familiares durante los diez primeros días de julio en Gandía (Valencia).

Las participantes han sido selecionadas por los Servicios Territoriales de Sanidad y Bienestar Social, que han valorado la problemática de cada mujer, sus ingresos, si se encuentran en Casas de Acogida y su estabilidad social.

La mayoría de las participantes en este programa son mujeres jóvenes, entre 20 y 30 años. Diez de ellas proceden de Burgos y han acudido acompañadas por once niños.

Cinco monitoras, todas ellas asistentes sociales de Castilla y León, son las encargadas de dirigir las actividades, en las que este año participan cien mujeres y ciento once niños hasta once años de siete ciudades castellano-leonesas.

«El objetivo de este programa es mejorar la calidad de vida y el bienestar de estas mujeres. Esto requiere organizar actividades de ocio que faciliten la convivencia y el conocimiento entre personas que están viviendo la misma problemática, y sobre todo, que puedan pasar el mayor tiempo posible con sus hijos, algo que no pueden hacer con frecuencia durante el resto del año», cuenta Inés, una de las monitoras.

En estos días de descanso, las mujeres participan en un gran número de actividades, como conferencias informativas sobre temas que les interesan, charlas destinadas a conocerse y a intercambiar experiencias, cursos de gimnasia en la playa.

Mientras las mujeres se reúnen, los niños juegan, se divierten haciendo manualidades o celebran fiestas de cumpleaños.

La noche es el momento ideal para el encuentro entre madres e hijos. Todos ellos participan en las fiesta o bailes que

## Cien mujeres y doscientos once niños de la región disfrutan durante los diez primeros días de julio de unas vacaciones en Gandía

ellos mismos han organizado.

«Las mujeres necesitan mucho cariño y dedicación. Necesitan que las atiendas, que te preocupes por ellas. Son personas muy necesitadas de apoyo y ayuda. En el momento que los niños se hacen una pequeña quemadura o tiene algún incidente, acuden a nosotras y por eso tenemos bastante trabajo», explican las monitoras.

«La convivencia -prosigue- la relación entre ellas en general es buena, algunas se integran mejor y otras son más independientes».

El tiempo, de momento, les ha acompañado, y las mujeres participantes en el programa disfrutan del mar y el sol en compañía de sus hijos. Para algunos de ellos estas son sus primeras vacaciones.

## *Sus primeras vacaciones*

*«Las mujeres que participan en este programa están muy ilusionadas, ya que la mayor parte de ellas no tiene nunca la posibilidad de viajar, y mucho menos de disfrutar de la playa. Para algunas, estas son sus primeras vacaciones», declara Inés, una de las monitoras del Programa.*

*En este programa participan mujeres, en su mayoría solteras y separadas, viudas, divorciadas y maltratadas. Todas ellas tienen hijos, y desde la soledad deben hacer frente, a la difícil situación en la que se encuentran.*

*«Muchas de ellas, bien por sus circunstancias de trabajo, bien porque residen en Casas de Acogida, no pueden ver con frecuencia a sus hijos pequeños. Por eso, estos días son para ellas muy especiales», relatan las monitoras.*

*Viven cotidianamente situaciones complejas, especialmente en los terrenos, económico, social, emocional y familiar. No pueden procurar a sus hijos el descanso de unas vacaciones, ni pueden permitirse por sus propios medios alejarse de su ámbito. Todas ellas han sido seleccionadas por las Centros de Acción Social teniendo en cuenta la problemática de cada mujer y sus ingresos.*

M.C.D. 2018

Numerosos aficionados de Castilla y León, dada la proximidad geográfica, acuden a su cita con los grandes del jazz que se reúnen en las capitales vascas.

L.L. ARAICO

# Capitales del jazz

## *Los festivales de Vitoria y San Sebastián comienzan rebosantes de calidad musical*

MARIO BENSO/ICAL

DESDE hace ya bastantes años, la llegada del mes de julio supone para todos los aficionados al jazz el inicio de un período breve pero intenso de felices experiencias.

Y esto es así porque desde hace 28 veranos -algunos menos en el caso de la capital alavesase celebran en Vitoria y San Sebastián dos prestigiosos y arraigados festivales jazzísticos a los que acude un número creciente de degustadores de este género musical, tan raro de escuchar en vivo durante el resto del año.

Dada la proximidad física de Castilla y León con esas capitales vascas, no es difícil encontrarse entre las multitudes apretujadas y sudorosas del polideportivo Mendizorroza o aguardando pacientemente su entrada a la recoleta Plaza de la Trinidad donostiarra, a «jazzeros» de diversas procedencias de nuestra región, que aprovechan además para disfrutar todo lo posible de los encantos turísticos y gastronómicos de Euskadi.

En este año 1993 de escasas alegrías económicas, la programación de los festivales vascos muestra sin embargo más atractivos que nunca, con dosis generosas de calidad e innovación para un menú que sobre el papel podemos considerar de alto interés.

Si las malignas fluctuaciones del dólar no imponen cambios de última hora, la cita de Vitoria se abrirá el 13 de julio con un concierto inaugural doble y contundente a cargo de dos grandes exponentes de música latina: el multiinstrumentista brasileño Hermeto Pascual y el cubano Tito Puente. Al día siguiente, los hermanos Mike y Randy Brecker presentarán su nuevo grupo, seguidos por la guitarra mágica, excitante y absolutamente innovadora de Bill Frisell.

**La cita de Vitoria se abrirá el día 13 con un concierto inaugural doble a cargo de Pascual y Tito Puente**

### ABBEY LINCOLN

El día 15 actuará Abbey Lincoln, una cantante sobria e inigualable, y en la segunda parte un compacto All-Stars dirigido por el trombonista Slide Hampton rendirá el homenaje más obligado del festival: el dedicado a la memoria del recientemente desaparecido Dizzy Gillespie.

Pero seguro que la jornada más apasionante sea la que el día 16 debe reunir en Vitoria a quienes tal vez son los dos guitarristas más influyentes del actual panorama del Jazz: John Scofield y Pat Metheny, este último al frente de una formación reducida de la que forma parte el batería Billy Higgins. Para finalizar, el día 17, el popular cuarteto vocal Manhattan Transfer ofrecerá un concierto acompañado por la Orquesta Sinfónica de RTVE.

### RETRASO

La Donostiako Jazzaldía de San Sebastián retrasa este año sus fechas habituales e inicia cartel el día 23 de julio, pero a cambio mantiene la fórmula que ya el año pasado le hizo recuperar buena parte del público y el prestigio perdidos por la incompetencia de gestores pretéritos: apuesta por el jazz de calidad y por escenarios y horarios variados. Músicos del calibre de Don Pullen (presentando su nuevo grupo de inspiración brasileña), Elvin Jones (ambos el día 24), la cantante Etta James (día 25), el guitarrista John McLaughlin o el excelente Quartet West de Charlie Haden (día 26) o el simpar y siempre sorprendente Art Ensemble of Chicago (día 27) comparten programa con un puñado de nuevos improvisadores de espléndido presente y mejor futuro, como el saxofonista Joshua Redman, los pianistas Gonzalo Rubalcaba y Danilo Pérez, o Delfeayo Marsalis, el más pequeño de una familia de jazzmen en la cresta de la ola. Otro de los atractivos del festival es la presencia de genuinos representantes de corrientes del folklore negroamericano no estrictamente jazzístico, y así tendremos gentes del rhythmń blues (Maceo Parker), la música popular tradicional de Nueva Orleans (la Regal Brass Band, una divertida banda callejera) o el zydeco (C.J. Chenier).

**San Sebastián inicia cartel el próximo 23 y apuesta por el jazz de calidad y por escenarios y horarios variados**

En definitiva, se ofrecen unas propuestas atractivas para los amantes de la buena música: fundamentalmente cómo compaginar turismo y cultura, convirtiendo las vacaciones en algo más que un cargante peregrinar por playas atestadas de ansiosos veraneantes, entre turistas ruidosos y niños vociferantes. Un regalo para nuestros oídos, tan maltratados en estos tiempos.

M.C.D. 2018

CURSOS DE VERANO

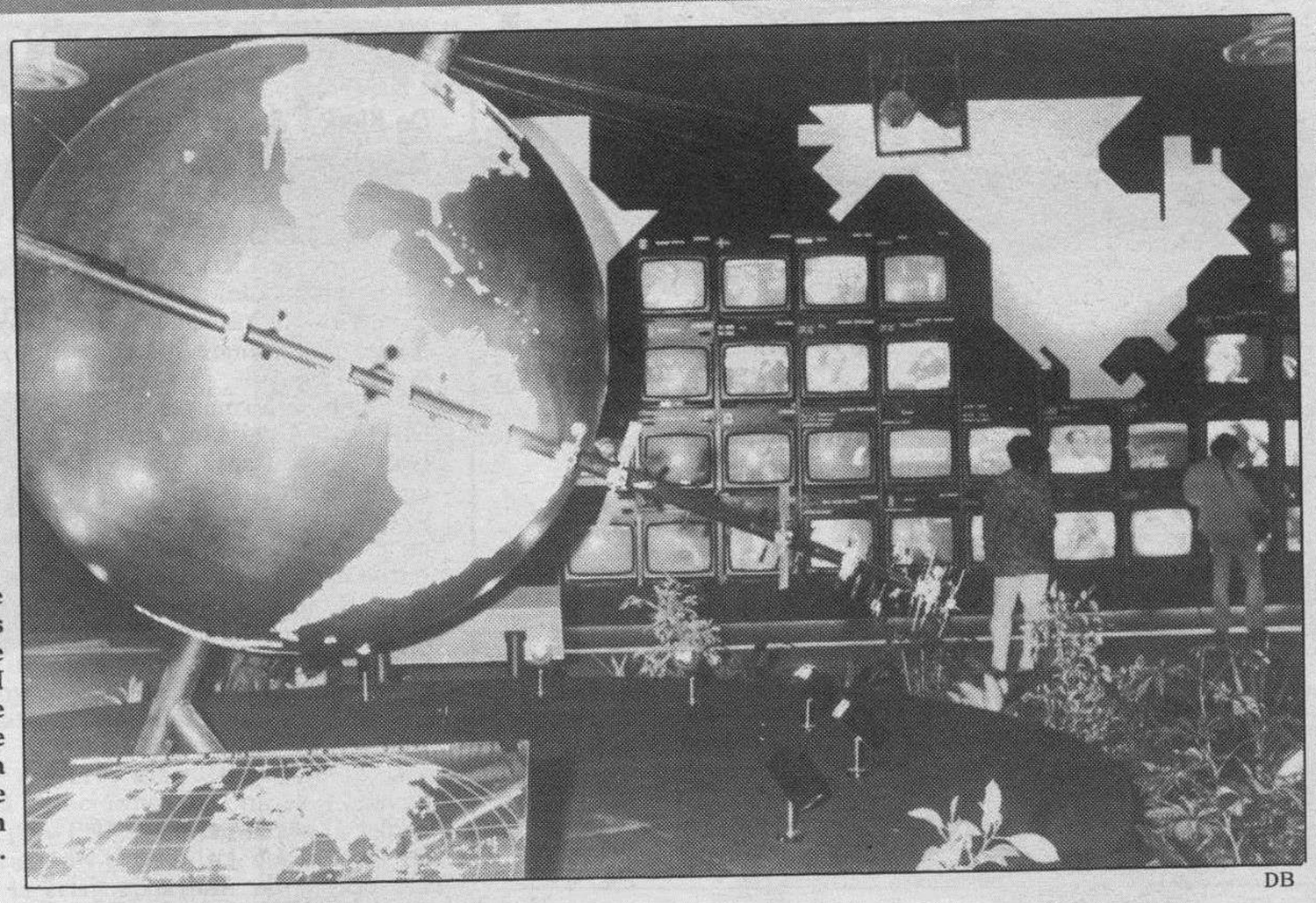

El titular de Euronews advierte que la CNN acomete actualmente una política fuerte de introducción en Europa.

DB

# El director de Euronews acusa a la CNN de «imperialismo»

**Massimo Fichera, que defiende el modelo mixto de televisiones nacionales, afirma que dentro de 30 años la televisión será internacional y temática**

☐ **EL ESCORIAL**/EFE.-El director general de la cadena de televisión «Euronews», Massimo Fichera, consideró ayer que la norteamericana CNN «está cometiendo errores de imperialismo», por lo que entiende que «debemos resistirnos y responder».

El responsable de este canal, que emite veinte horas diarias de informativos en cinco idiomas para todos los países de Europa con una línea editorial «europeísta», advirtió que la CNN acomete actualmente «una política fuerte de introducción en Europa», mediante su participación en algunas cadenas de TV nacionales.

Fichera, que ofreció una conferencia titulada «Experiencia europea en televisión» en los cursos de verano de El Escorial, señaló que «es imposible alcanzar acuerdos sobre la televisión con los americanos», a quienes acusó de ser «más intransigentes cuanto menos material sea el objeto a negociar».

El titular de «Euronews» defendió el modelo mixto de televisiones nacionales de Europa, donde conviven canales privados con públicos, y rechazó que este fenómeno sea un proceso hacia un modelo exclusivamente comercial en el que no tienen cabida las televisiones públicas, como ocurre en EE.UU. «Euronews quiere intentar un sistema mixto de ámbito europeo», aseguró.

En su conferencia, correspondiente al curso que sobre «Televisión y futuro» coordina el director general de RTVE, Jordi García Candáu, Fichera esbozó la evolución de la televisión que actualmente se encuentra en un momento de cambio.

Explicó en este sentido que la TV tradicional, de transmisión mediante repetidores en tierra no tiene más remedio que ser nacional y, por tanto, sus contenidos deben ser «generalistas» y abarcar informativos, programas educativos y de diversión. Tras señalar que la radio ha sido, debido a la diferencia en las limitaciones técnicas, «menos nacional» la televisión, expresó su convicción de que este modelo tradicional de TV por tierra va a convivir en los próximos 30 ó 40 años con la televisión temática, transmitida por cable y por vía satélite.

Fichera reflexionó al respecto que con la posibilidad de seleccionar un canal mediante «zapping» que actualmente existe, se ha iniciado el proceso de conversión de «espectador» a «usuario», entendido éste como un sujeto activo a diferencia del primero, con lo que los responsables de la televisión están finalizando con su «delirio de poder».

# De la Hera legitima al Rey antes de 1978

☐ **MADRID**/COLPISA.-Alberto de la Hera, profesor de Historia de la Universidad Complutense de Madrid, afirmó, en el transcurso de los IV Cursos de Verano de la UNED en Avila, que el Rey Juan Carlos tuvo una legitimidad anterior a la actual Constitución.

En la mesa redonda, «La Corona como símbolo», del seminario «Monarquía Parlamentaria», también participó el profesor de la Universidad de Oviedo, Joaquín Varela Suances-Carpegna que disintió de las palabras de su colega.

Para De la Hera, no existe una Constitución que legitime la figura del Monarca. Y si don Juan Carlos no hubiera convocado a Cortes, podría no haberse redactado la Constitución.

«Ya fuera Franco o la legitimidad dinástica, el Rey era Rey ya antes de convocar Cortes en 1975», dijo. Los poderes de don Juan Carlos sólo arrancan de su condición histórica de Rey, apoyada en que su padre, don Juan, le permitió reinar, añadió el historiador.

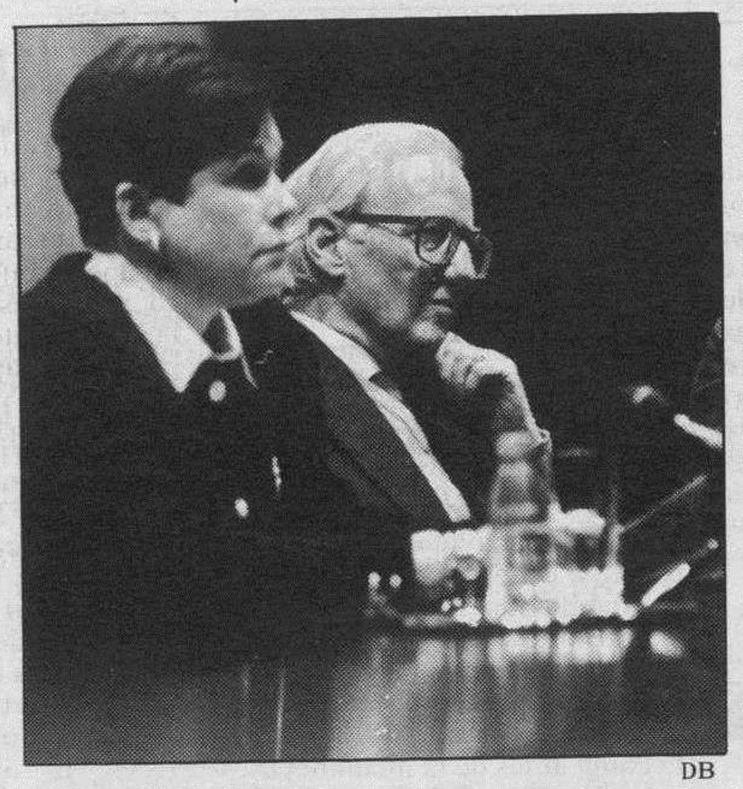

DB

El historiador participó en los cursos de Avila.

## Fernández Ordóñez denuncia «falta de competitividad» en la industria española

☐ **AVILA**/EFE.-El presidente del Tribunal de Defensa de la Competencia, Miguel Angel Fernández Ordoñez, denunció ayer que la industria española sufre la «falta de competitividad de muchos servicios».

Esta afirmación fue hecha en el seminario sobre «Factores de competitividad de la industria española» que se celebra dentro de los IV Cursos de Verano de la UNED en Avila. Fernández Ordoñez cree que éste es uno de los tres asuntos más importantes de la industria española junto a la revisión del gasto público y la reforma laboral.

La falta de competitividad del sector servicios redunda en un menor crecimiento de la economía, lo que se traduce en un aumento de «las dificultades para poder financiar los gastos públicos, ya que la Administración dispone de menos dinero».

## Martín de Blas afirma que a la «TV generalista le quedan pocos años»

☐ **EL ESCORIAL**/EFE.-El director de nuevos proyectos en RTVE, Manuel Martín de Blas, dijo ayer que a la «televisión generalista» le quedan pocos años, y estimó que «la televisión selectiva y temática dominará el mercado».

Martín de Blas hizo esta afirmación en una conferencia titulada «Televisión y nuevas tecnologías» ofrecida dentro del curso que coordina el director de RTVE, Jordi García Candáu. El responsable de nuevos proyectos del ente público consideró que la televisión actual, «generalista», dedicada a información, educación y entretenimiento, es un «modelo de los años 50», y consideró que «en pocos años dejará de tener preeminencia para dejar paso a la TV selectiva, por cable o vía satélite».

DB

Miguel Angel Fernández Ordóñez.

Martín de Blas dijo que el modelo tradicional le parecía siempre «un programa único, con un decorado con mucho colorín, un concursante haciendo una sandez, un actor en paro haciendo de presentador, muchas chicas semidesnudas y una sucesión de desgracias ajenas».

## Espinosa de los Monteros reitera que la ley de huelga no favorecerá a nadie

☐ **EL ESCORIAL**/COLPISA.-El presidente del Círculo de Empresarios, Carlos Espinosa de los Monteros, hizo ayer en El Escorial una dura crítica al proyecto de ley de huelga, del que se declaró enemigo frontal. Su opinión es que la ley no viene bien ni a empresarios ni a trabajadores y que no sólo no va a resolver los problemas del país sino que agravará algunos de ellos. Cristóbal Montoro, experto económico del PP, coincidió en que el polémico proyecto dificultaría la salida de la crisis.

M.C.D. 2018

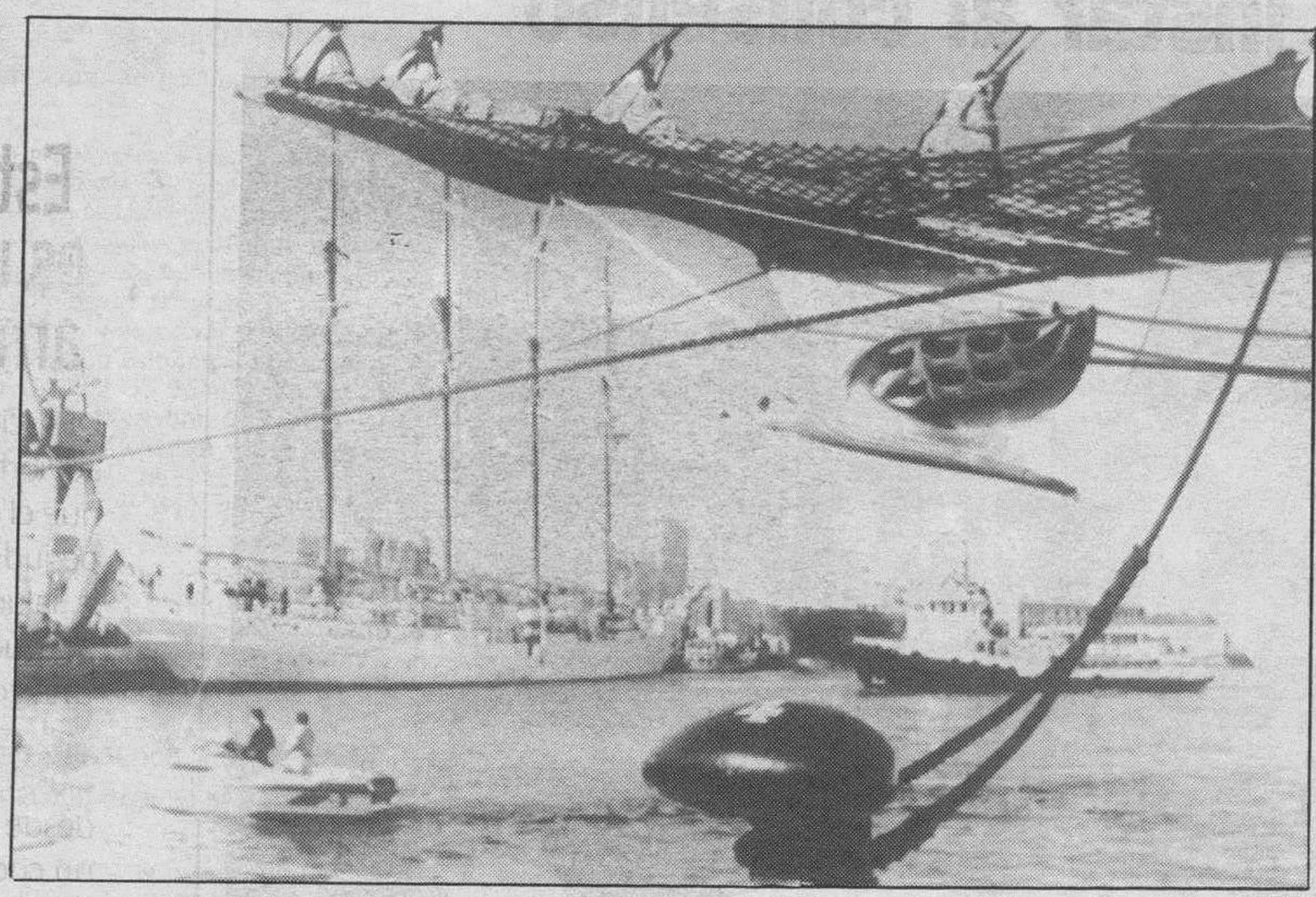

El «Juan Sebastián de Elcano», buque escuela de la Armada española, ha realizado su 64 crucero de instrucción.

EFE

# Nueva vuelta al mundo del buque escuela

J.L. ALVAREZ
COLPISA

EL buque escuela de la Armada española «Juan Sebastián de Elcano» llegará el próximo día 14 a Marín (Pontevedra), terminando así su LXIV viaje de instrucción en el que ha dado la vuelta al mundo, anunció el Ministerio de Defensa.

Esta es la primera ocasión en sus 65 años de singladuras que el buque escuela ha llevado entre sus guardamarina a una mujer, Esther Yáñez.

Desde el pasado 26 de octubre, el «Juan Sebastián de Elcano» ha navegado por los océanos Atlántico, Pacífico e Indico y por el mar Mediterráneo. En esta travesía ha recalado en los puertos de Santo Domingo (Santo Domingo), Acapulco (México), Honolulú (Hawai), Tokio (Japón), Manila (Filipinas), Tidore (Polinesia), Yakarta (Indonesia), Bombay (India), Yiddah (Arabia Saudí), Alejandría (Egipto), El Pireo (Grecia) y Túnez (Túnez). El buque partió el pasado viernes de este último puerto rumbo a España. El buque escuela español ha realizado cada tres años la vuelta al Mundo.

**239 TRIPULANTES**

El «Juan Sebastián de Elcano» está al mando del capitán de navío Angel Tajuelo Pardo de Andrade. La tripulación del buque está integrada por 239 personas.

En este LXIV crucero han realizado sus estudios y prácticas 61 guardiamarinas (cadetes de la Armada), de los que 34 pertenecen a la 395 promoción del Cuerpo General de la Escala Superior, siete a la 125 de Infantería de Marina y 20 a la 1 del Cuerpo General de la Escala Media.

El Príncipe de Asturias, Felipe de Borbón, realizó en el «Juan Sebastián de Elcano» sus estudios y prácticas como guardiamarina a lo largo de varios meses.

Este bergantín goleta, que arbola cuatro palos y apareja 20 velas, tiene una superficie total de 3.153 metros cuadrados, mide 94 metros de eslora (largo), 13 de manga (ancho) y desplaza 3.573 toneladas.

El «Juan Sebastián de Elcano» fue construido por Real Decreto en los astilleros Echevarrí y Larrinaga de Cádiz y entregado el 17 de agosto de 1928. Su primer viaje fue realizado ese mismo año.

El crucero más largo efectuado durante sus 65 años de vida duró 10 meses y quince días.

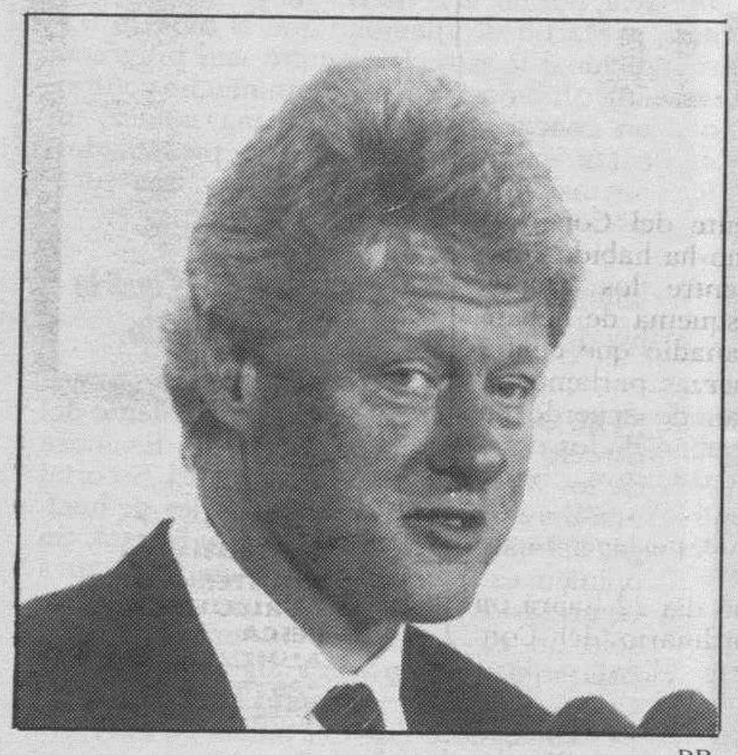

DB

Bill Clinton se levanta a las seis de la mañana.

# La siesta de Clinton, antídoto para el estrés

☐ **WASHINGTON**/EFE.- Bill Clinton, el hiperactivo presidente de Estados Unidos, ha encontrado en la mediterránea «siesta» el mejor antídoto para el estrés y la falta de sueño.

Según la revista «US News and World Report», Clinton dedica 30 minutos diarios, cuando las actividades se lo permiten, a echar una cabezada en las habitaciones privadas de la Casa Blanca.

El presidente se levanta diariamente a las seis de la mañana y, por lo general, no se va a la cama antes de la medianoche, pero sus asesores dijeron a la citada publicación que Bill Clinton «desaparece» a las 15:00 horas para un breve reposo («nap», en inglés).

Así, el joven gobernante estadounidense ha entrado en el club honorario de los «grandes siesteros», que tiene en Calvin Coolidge (1923-1929) a su primer y más activo socio.

Según la revista, los presidentes John F. Kennedy y Lyndon B. Jonhson eran muy aficionados a la «siesta», aunque más recientemente, Ronald Reagan, emuló, y superó con creces, la afición de Calvin Coolidge.

## A PLENO SOL

### De Klerk y Adolfo Suárez coinciden en un campo de golf de Mallorca

☐ **MALLORCA**/EFE.-El presidente de Sudáfrica, Frederick De Klerk, y el ex-presidente del Gobierno español, Adolfo Suárez, que pasan sus vacaciones en Mallorca, coincidieron ayer en un campo de golf, donde hicieron juntos el recorrido de los 18 hoyos.

Según informaron a Efe fuentes del Club de Golf Santa Ponsa, cercano a Palma, De Klerk y Suárez coincidieron en el campo y abandonaron el club a la misma hora, aunque no pudieron precisar si se habían citado o si se encontraron casualmente.

Suárez y su familia llegaron el pasado jueves a Mallorca, para pasar el verano en un chalet al borde del mar, en la zona de La Mola del puerto de Andratx, por el que paga, según la prensa local, un alquiler mensual de dos millones de pesetas.

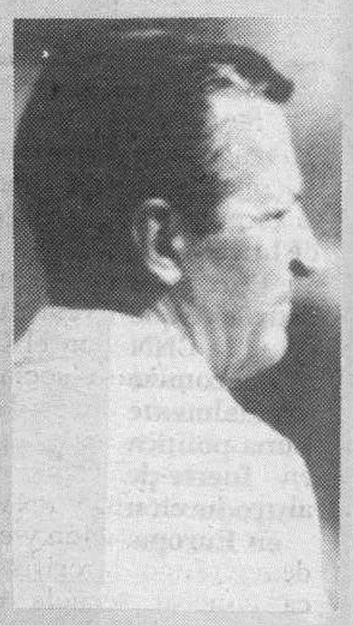

EFE

Adolfo Suárez descansa en Mallorca.

### Seis cascos azules daneses pasan sus vacaciones en Baleares

☐ **MALLORCA**/EFE.-Seis cascos azules daneses, procedentes de Croacia, llegaron el martes a Palma de Mallorca, ataviados con el caluroso uniforme militar, para permanecer tres semanas en la localidad turística de Magalluf, donde piensan disfrutar de unas merecidas vacaciones.

A su llegada al aeropuerto de Son Sant Joan, los seis soldados explicaron que cuando terminen estas semanas de descanso en las playas mallorquinas tendrán que regresar a los Balcanes.

### La escultural Marta Sánchez se fotografía en las costas de Marbella

☐ **MARBELLA**/COLPISA.-Marbella se ha convertido ya en esa ciudad de glamour y diversión desenfadada que le han llevado a la fama en años anteriores. Mientras que los «beach-club» de moda inician su rosario de inauguraciones, las playas de Marbella se han convertido ya en lugar de reposo y promoción de artistas y famosos.

A modo de ejemplo, sirva la presencia esta semana de la cantante y actriz Marta Sánchez, más escultural que nunca, acompañada por el que es en la actualidad su compañero sentimental, el interesantísimo argentino Jorge Salatti. La «Supernova» ejerció de tal durante el tiempo que permaneció al pie del Mediterráneo, en su encuentro con las costas de Marbella. Refrescante y provocadora, Marta posó para los fotógrafos del diario «Sur» entre las aguas de la piscina del hotel en el que se hospedó.

Diandra, esposa de Michael Douglas.

### Diandra Douglas, de compras por las calles de Palma

☐ **MALLORCA**/COLPISA.-Diandra Douglas, la esposa de Michael Douglas, pudo ser vista el martes por la calles de Palma efectuando una serie de compras que, al parecer, se destinarán a completar la decoración de la casa que el matrimonio tiene en SEstaca, en la zona de Valldemossa. Es esperado que los Douglas celebren de nuevo este verano una fiesta similar a la del año pasado, que congregó a la mayoría de personalidades que pasan sus vacaciones en la isla.

M.C.D. 2018

# González apelará a la grave situación económica para instar al consenso

***Con el apoyo del PSOE, PNV y CiU, logrará la investidura en la primera votación***

EFE

**Por cuarta vez consecutiva González aspira a la investidura como presidente del Gobierno.**

□ **MADRID**/COLPISA.- Felipe González hará un llamamiento al consenso de las fuerzas políticas para afrontar la gravedad de la crisis económica en el discurso que pronunciará en el debate de investidura que comenzará hoy en el Congreso.

El candidato socialista saldrá elegido presidente del Gobierno por mayoría absoluta en la primera votación gracias al apoyo de CiU y PNV.

La regeneración y el impulso democrático, la crisis económica con su secuela de fuerte aumento del desempleo y el objetivo de convergencia con los países comunitarios serán los principales argumentos de la intervención del candidato, que adelantará las líneas generales de la acción del Gobierno en esta legislatura. Con el propósito de recabar la más estrecha colaboración de los nacionalistas, González se comprometerá a potenciar el desarrollo autonómico y a culminar la reforma de la Administración con los criterios de ahorro y eficacia.

Será, no obstante, la invocación a la crisis económica la base del llamamiento al consenso a las fuerzas políticas de oposición. González aprovechará la actitud más receptiva de los interlocutores sociales a la propuesta de un pacto social para insistir en la necesidad de un amplio acuerdo que permita llevar a cabo las reformas ya anunciadas durante la campaña.

La creación de empleo es una prioridad urgente para el Gobierno de González. El candidato no ocultará la gravedad de la situación, con la economía en franca recesión desde el último trimestre del 92, y recordará además que ni siquiera un crecimiento económico destacado es suficiente para crear empleo en nuestro país. Se impone, por tanto, afrontar las reformas estructurales pendientes.

González propondrá en su discurso una política económica que atienda las exigencias derivadas de la situación de crisis sin desviarse de los requerimientos del proceso de convergencia europea. De este modo, los Presupuestos del Estado para el próximo año serán austeros, pero la contención del gasto no afectará con el mismo rigor a los capítulos de protección social o inversión pública, sino que estará volcada al recorte de los gastos corrientes.

Mientras la coyuntura internacional se recupera, y permite a la economía española retomar el pulso, el Gobierno articulará los ajustes necesarios para alcanzar la competitividad del sistema. La reforma del mercado laboral y la flexibilización de los mercados de bienes y servicios se abordarán, si fuera posible, con el consenso de los agentes económicos y sociales. González defenderá que se produzcan en el marco de un pacto social en el que los interlocutores –patronal y centrales– se pongan de acuerdo para aplicar la moderación salarial y la reinversión de una parte de los beneficios empresariales.

### IMPULSO DEMOCRATICO

El candidato a la investidura se comprometerá a avanzar de forma inmediata en la aplicación del principio de corresponsabilidad fiscal a la financiación de las CC.AA. Ante la exigencia de los nacionalistas catalanes de que se ceda un porcentaje del IRPF, González defenderá una fórmula cuyo efecto resulte neutral desde el punto de vista del mantenimiento de la cohesión interterritorial. Por otra parte, reiterará la oferta de culminar en esta legislatura el desarrollo autonómico y los traspasos pendientes.

El impulso democrático será otro eje de la intervención de González, quien defenderá la necesidad de revitalizar las instituciones para impedir que su funcionamiento ofrezca una imagen distorsionada. El jefe del Gobierno propondrá culminar la reforma del Congreso y el Senado, suprimir el actual sistema de cuotas de los partidos en la elección de los órganos de gobierno de estas instituciones y dar nuevas competencias al Tribunal de Cuentas para garantizar la transparencia de la contabilidad de los partidos políticos. Para evitar la imagen generalizada de la corrupción y recuperar la credibilidad de las formaciones políticas, el candidato propondrá también la elaboración de una Ley de Partidos Políticos que establezca los derechos y deberes de sus militantes.

### 181 VOTOS

El debate comenzará a las once de la mañana con el discurso de González que se prolongará hasta el almuerzo. Las intervenciones de los portavoces de los grupos parlamentarios, en orden de mayor a menor, se iniciarán por la tarde con la del presidente del PP, José María Aznar, seguido de la del diputado de IU-Iniciativa per Catalunya, Rafael Ribó. La sesión terminará con la réplica de González. El viernes, intervendrán Miquel Roca (CiU), Iñaki Anasagasti (PNV), Lorenzo Olarte (CC), José María Mur (PAR), Vicente González Lizondo (UV), Xabier Albistur (EA y Pilar Rahola (ERC). No está prevista la asistencia de los dos diputados de HB.

González será investido presidente por mayoría absoluta el viernes tras la votación que pondrá fin al debate. El candidato socialista obtendrá los 159 votos del Grupo Socialista, los 17 de CiU y los 5 del PNV que suman 181, 5 más de los 176 necesarios para ser investido en primera vuelta. El resto de los grupos parlamentarios votarán que no.

# Pons espera que haya Gobierno antes del día 14

□ **MADRID**/EFE.- El presidente del Congreso de los Diputados, Félix Pons, confía en que el candidato socialista a la Presidencia del Gobierno, Felipe González, nombre nuevo Gobierno antes de la solemne sesión de apertura de las Cortes generales, prevista para el próximo día 14.

En rueda de prensa, el presidente de la Cámara Baja precisó que, «aunque constitucionalmente no es obligado», su deseo y su impresión es que, una vez investido como presidente del Ejecutivo, González proceda inmediatamente a la formación de su gabinete de tal manera que los nuevos ministros puedan asistir el próximo miércoles a la citada sesión de apertura.

El debate de investidura, explicó Félix Pons, se iniciará a las once con la exposición del candidato socialista de su programa político. La sesión se reanudará por la tarde con las intervenciones de los representantes del Partido Popular, José María Aznar; Izquierda Unida-Iniciativa por Cataluña, Rafael Ribó, y Convergencia y Unión, Miquel Roca.

El viernes a las diez se reanudará la sesión con la exposición de los portavoces del PNV, Iñaki Anasagasti; Coalición Canaria, Lorenzo Olarte, y los representantes del Grupo Mixto. Por último, tomará la palabra el presidente-portavoz del Grupo Socialista, Carlos Solchaga.

La Presidencia del Congreso ha fijado la votación del candidato para el final de la mañana, aunque ésta podría retrasarse si Felipe González hace uso de la prerrogativa reglamentaria de intervenir en cualquier momento del debate.

El apoyo anunciado por los nacionalistas catalanes y vascos, que se sumará a los votos afirmativos de los diputados socialistas, garantiza que Felipe González salga elegido en la primera votación por mayoría absoluta.

El presidente del Congreso aseguró que no ha habido «discrepancias» entre los grupos respecto al esquema de debate acordado, y añadió que confía en que las fuerzas parlamentarias se pongan de acuerdo en la nueva ubicación de los escaños en el hemiciclo, motivada por la desaparición del CDS y el aumento de parlamentarios del PP.

El próximo día 22 habrá un pleno extraordinario del Congreso para convalidar el Real Decreto-Ley por el que se habilita un crédito de 31.000 millones de pesetas para Radiotelevisión Española.

Esto es un arma

La sociedad advierte que el tabaco perjudica la salud de los bosques. Una colilla mal apagada o arrojada desde un coche es un arma peligrosa que puede provocar un incendio forestal. Entre todos, vamos a conservar la naturaleza protegiéndola del arma más peligrosa: el fuego.

Teléfono de aviso. 901 33 00 33 Llama, apaga la llama.

TODOS CONTRA EL FUEGO.

MINISTERIO DE AGRICULTURA PESCA Y ALIMENTACION
ICONA

M.C.D. 2018

## MERCADOS ESPAÑOLES

LIGEROS RETROCESOS EN LOS MERCADOS

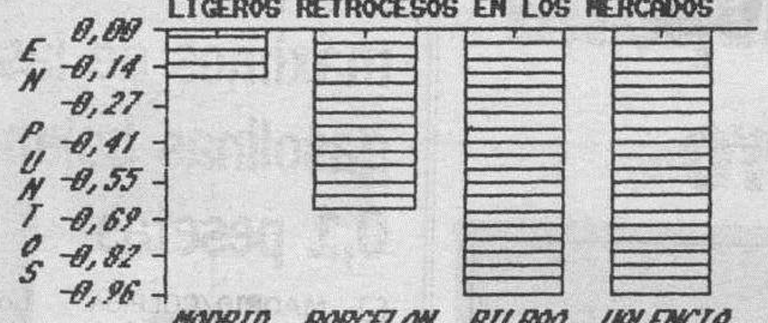


Paris + 0,6; N.York + 17,71 Prov.

# BOLSA

COTIZACIONES AL CIERRE
MIERCOLES, 7 DE JULIO DE 1993

## SECTORES QUE MAS VARIAN

COMIENZA LA AMPLIACION CAPITAL BANESTO

Comunicacion + 1,38; Electric. + 0,38

COTIZACIONES DE BOLSA PATROCINADA POR LA
CAJA DE AHORROS DEL CIRCULO

## MERCADO CONTINUO

| VALOR | CAMBIO | DIFERENCIA |
|---|---|---|
| BANCOS | | |
| ANDALUCIA | 12.300,00 | + 10,00 |
| ATLANTICO | 2.560,00 | Sin Cot. |
| BANESTO | 1.970,00 | - 160,00 |
| BANKINTER | 8.240,00 | - 60,00 |
| B.B.V. | 3.090,00 | - 10,00 |
| CASTILLA | 40.350,00 | Sin Cot. |
| CENTRAL-HIPANO. | 3.495,00 | + 25,00 |
| ARGENTARIA | 4.745,00 | + 45,00 |
| EXTERIOR | 4.075,00 | = |
| FOMENTO | 1.700,00 | + 10,00 |
| GUIPUZCOANO | 4.825,00 | - 10,00 |
| HERRERO | 3.750,00 | - 50,00 |
| PASTOR | 4.900,00 | - 70,00 |
| POPULAR | 13.840,00 | - 110,00 |
| SANTANDER | 5.810,00 | + 60,00 |
| VALENCIA | 1.190,00 | - 10,00 |
| ZARAGOZANO | 1.660,00 | + 10,00 |
| ELECTRICIDAD | | |
| AGUAS BARNA. | 3.325,00 | + 25,00 |
| CANTABRICO | 2.225,00 | + 25,00 |
| CATALANA GAS | 7.630,00 | + 110,00 |
| E.R.ZARAGOZA | 1.720,00 | - 20,00 |
| E.VIESGO | 1.895,00 | = |
| ENDESA | 4.520,00 | + 40,00 |
| ENHER | 1.690,00 | + 25,00 |

| VALOR | CAMBIO | DIFERENCIA |
|---|---|---|
| FECSA | 665,00 | - 11,00 |
| GAS Y ELEC. | 4.440,00 | - 90,00 |
| HIDRUÑA | 411,00 | + 9,00 |
| IBERDROLA | 783,00 | - 7,00 |
| S. DEL NANSA | 5.210,00 | - 90,00 |
| SEVILLANA | 467,00 | - 5,00 |
| U.FENOSA | 467,00 | - 3,00 |
| ALIMENTACION | | |
| AZUCARERA | 2.435,00 | = |
| CAMPOFRIO | 6.190,00 | - 10,00 |
| EBRO-AGRICOLAS | 1.240,00 | - 5,00 |
| EL AGUILA | 980,00 | + 69,00 |
| KOIPE | 4.975,00 | + 55,00 |
| TABACALERA | 3.735,00 | - 30,00 |
| UNIASA | 1.000,00 | - 5,00 |
| VISCOFAN | 1.470,00 | = |
| QUIMICAS | | |
| CARBUROS | 3.370,00 | - 110,00 |
| CEPSA | 2.105,00 | = |
| ENCE | 910,00 | = |
| ERCROS | 115,00 | = |
| FOSFORERA | 1.030,00 | + 5,00 |
| PAPELERA | 169,00 | = |
| PETROMED BP OIL | 4.605,00 | Sin Cot. |
| REPSOL | 3.125,00 | - 45,00 |
| SARRIO | 410,00 | = |

| VALOR | CAMBIO | DIFERENCIA |
|---|---|---|
| SNIACE | 96,00 | - 1,00 |
| TAFISA | 660,00 | - 5,00 |
| UNIPAPEL | 2.900,00 | = |
| CONSTRUCCION | | |
| AGROMAN | 709,00 | - 9,00 |
| ASLAND | 1.640,00 | - 25,00 |
| BAMI | 410,00 | - 8,00 |
| CRISTALERIA | 3.950,00 | - 50,00 |
| CUBIERTAS | 6.680,00 | - 60,00 |
| DRAGADOS | 1.760,00 | - 15,00 |
| FILO | 1.220,00 | + 20,00 |
| FINANCIERA Y MIN. | 1.450,00 | + 50,00 |
| FOCSA | 10.860,00 | - 290,00 |
| HISALBA | 953,00 | - 2,00 |
| HUARTE | 1.135,00 | - 5,00 |
| METROVACESA | 3.620,00 | = |
| SOTOGRANDE | 300,00 | = |
| URALITA | 811,00 | - 12,00 |
| URBIS | 746,00 | - 4,00 |
| VALDERRIVAS | 8.170,00 | - 110,00 |
| VALENCIANA C. | 9.000,00 | = |
| VALLEHERMOSO | 1.725,00 | + 10,00 |
| SIDEROMETALURGICAS | | |
| ACERINOX | 8.250,00 | + 190,00 |
| ALTOS HORNOS | 66,00 | + 2,00 |
| AMPER | 175,00 | - 2,00 |

| VALOR | CAMBIO | DIFERENCIA |
|---|---|---|
| ASTURIANA ZINC | 1.470,00 | + 10,00 |
| AZKOYEN | 3.100,00 | = |
| AUXILIAR FF.CC. | 4.800,00 | - 50,00 |
| CITROËN | 3.905,00 | = |
| DURO FELGUERA | 606,00 | - 4,00 |
| ESPAÑOLA ZINC | 485,00 | Sin Cot. |
| RADIOTRONICA | 1.500,00 | - 45,00 |
| NICOLAS CORREA | 550,00 | + 5,00 |
| NISSAN MOTOR | 377,00 | + 3,00 |
| NUEVA MONTAÑA | 174,00 | = |
| TUBACEX | 161,00 | - 3,00 |
| TUDOR | 679,00 | + 28,00 |
| ZARDOYA | 11.190,00 | - 10,00 |
| INVERSION | | |
| C.F.ALBA | 4.670,00 | - 35,00 |
| COFIR | 340,00 | + 5,00 |
| GENERAL INV. | 815,00 | + 15,00 |
| COMUNICACION | | |
| ACESA | 1.300,00 | + 5,00 |
| AUMAR | 1.460,00 | = |
| TELEFONICA | 1.375,00 | + 10,00 |
| COMERCIO | | |
| FINANZAUTO | 651,00 | Sin Cot. |
| MAPFRE | 4.955,00 | - 35,00 |
| PROSEGUR | 1.970,00 | = |
| UNION Y FENIX | 2.850,00 | -90,00 |

## MADRID

IBEX-35: 2.818,66 + 0,64

INDICE GENERAL: 257,66 - 0,17

| TITULOS | COTIZACION | DIFERENCIA |
|---|---|---|
| BANCOS | | |
| B.N.P. | 96,00 | 6 Jul. |
| C.LYONNAIS E. | 760,00 | 25 Jun. |
| S.BANQUEROS | 495,00 | = |
| QUIMICAS | | |
| KANGUROS | 705,00 | 29 Jun. |
| NICAS | 40,00 | = |
| P.NAVARRA | 25,00 | 28 Jun. |
| VARIOS | | |
| TRANSFESA | 77,00 | 29 Jun. |
| ERPO | 18,00 | 1 Jul. |
| NAARDEN | 239,00 | = |

| TITULOS | COTIZACION | DIFERENCIA |
|---|---|---|
| ALIMENTACION | | |
| AVIDESA | 200,00 | 28 My. |
| BOD. Y BEB. | 225,00 | 23 Jun. |
| ELOSUA | 825,00 | 14 Jun. |
| PASCUAL | 27,00 | + 1,00 |
| PENSA | 14,00 | 1 Jul. |
| PESCANOVA | 165,00 | = |
| SAN MIGUEL | 825,00 | 2 Jul. |
| U.CERVECERA | 97,00 | 23 Ab. |
| COMUNICACION | | |
| ANTENA 3 | 720,00 | 13 May. |
| IBERPISTAS | 197,00 | 6 Jul. |

| TITULOS | COTIZACION | DIFERENCIA |
|---|---|---|
| CONSTRUCCION | | |
| ASLAND CAT. | 185,00 | 24 Jun. |
| C. NOROESTE | 730,00 | 28 Jun. |
| COSMOS | 453,00 | 19 Jun. |
| ENCINAR | 560,00 | 2 Jul. |
| LEMONA | 490,00 | 13 My. |
| PORTLAND | 1.050,00 | 6 Jul. |
| REZOLA | 834,00 | 31 Marz. |
| ROCALLA | 116,00 | 5 Jul. |
| INVERSION MOBILIARIA | | |
| BANSALIBER | 1.160,00 | + 10,00 |
| CARTINBAO | 453,00 | 23 Jun. |

M.A.ARASTI. INVERBOLSA

| TITULOS | COTIZACION | DIFERENCIA |
|---|---|---|
| MERCAPITAL | 159,00 | = |
| NORVASA | 828,00 | = |
| SAGEI INV. | 190,00 | = |
| UNION EUROPEA | 365,00 | = |
| SIDEROMETALURGICAS | | |
| ACENOR | 18,00 | 6 Jul. |
| CESELSA | 144,00 | - 1,00 |
| COBRA | 175,00 | - 10,00 |
| ELECNOR | 515,00 | = |
| FASA | 400,00 | 2 Jul. |
| PONFERRADA | 31,00 | 2 Jul. |
| SANTANA | 23,00 | - 3,00 |

*Max.= Máximo; Mín. = Mínimo; Div. = Dividendo; P. = Papel Ampl. = Ampliación; Mc. = Mercado Continuo (en pesetas)

## BARCELONA

205,30 - 0,65

| TITULOS | COTIZ. | DIFERENCIA |
|---|---|---|
| BANCA CAT. | 265,00 | = |
| LEISA | 145,00 | 6 Jul. |
| DAMM | 400,00 | 6 Jul. |
| JUMBERCA | 16,00 | 6 Jul. |
| INDO | 290,00 | 6 Jul. |
| INVES | 200,00 | = |
| G.TIBIDABO | 70,00 | 5 Jul. |

## COTIZACION DEL ECU

| | |
|---|---|
| PESETAS | 149,542 |
| MARCOS AL. | 1,96004 |
| LIBRAS EST. | 0,766530 |
| FRANCOS F. | 6,62789 |
| LIRAS | 1.778,52 |
| DOLAR EE.UU. | 1,15378 |
| YENES | 123,974 |

## BILBAO

379,52 - 0,96

| TITULOS | COTIZ. | DIFERENCIA |
|---|---|---|
| B.N.P. | 95,00 | 23 Jun. |
| BANKOA | 215,00 | 2 Jul. |
| SEG. BILBAO | 245,00 | 2 Jul. |
| CARTINBAO | 449,75 | 30 Jun. |
| FINSA | 775,80 | 14 Jun. |
| FIGRANVISA | 450,00 | 24 Jun. |
| ACENOR | 15,50 | 29 Jun. |
| CORPOR. UCEM. | 26,00 | 30 Jun. |
| FAES | 900,00 | 1 Jul. |
| NICAS | 39,00 | 30 Jun. |
| VALCA | 31,00 | 15 Jun. |
| CEM. LEMONA | 475,00 | = |
| GARAVILLA | 300,00 | = |
| BODEGAS Y BEB. | 210,00 | - 20,00 |
| INTRA | 7,25 | - 0,25 |
| GRUPO ARANA | 140,00 | 26 Ab. |
| FC. VASCONGADOS | 100,00 | 3 Ab. |

## VALENCIA

207,26 - 0,96

| TITULOS | COTIZ. | DIFERENCIA |
|---|---|---|
| AGUAS VALENCIA | 500,00 | = |
| PASCUAL H. | 26,00 | - 4,00 |
| EL TURIA | 140,00 | + 10,00 |
| CLEOP | 550,00 | 2 Jul. |
| F.I. CISNEROS | 161,00 | = |
| F.I. CENTRAL | 116,00 | 5 Jul. |
| FORUM CISNEROS | 88,00 | = |
| SAPLAYA | 300,00 | + 5,00 |
| NOVOPLAYA | 280,00 | 2 Jul. |
| DALT | D.145,00 | 24 Jun. |
| VALENCIANA INV. | 400,00 | 24 Jun. |
| VALENCIANA NEG. | D.175,00 | 10,00 |
| AGISA | 95,00 | 23 Ab. |
| BARCELONESA | 150,00 | 13 Nov. |
| HIERROS L. | 50,00 | 7 Ene. |
| INTRA | 3,25 | 14 Ene. |
| NUÑEZ BALBOA | 136,00 | 20 Marz. |

## MERCADO DE DIVISAS

BILLETES DE BANCO EXTRANJERO

| DEL 05/07 AL 11/07 | COMPRA | VENTA |
|---|---|---|
| 1 DOLAR USA (GRANDE) | 126,37 | 131,11 |
| 1 DOLAR USA (PEQUEÑO) | 125,11 | 131,11 |
| 1 MARCO ALEMAN | 74,65 | 77,45 |
| 1 FRANCO FRANCES | 22,08 | 22,91 |
| 1 LIBRA ESTERLINA | 191,20 | 198,37 |
| 100 LIRAS ITALIANAS | 8,20 | 8,51 |
| 100 FRANCOS BELGAS | 363,03 | 376,64 |
| 1 FLORIN HOLANDES | 66,47 | 68,96 |
| 1 CORONA DANESA | 19,38 | 20,11 |
| 100 ESCUDOS PORTUGUESES | 78,24 | 81,17 |
| 100 DRACMAS GRIEGOS | 54,73 | 56,78 |
| 1 DOLAR CANADIENSE | 98,04 | 101,72 |
| 1 FRANCO SUIZO | 83,80 | 86,94 |
| 100 YENES JAPONESES | 117,28 | 121,68 |
| 1 CORONA SUECA | 16,42 | 17,04 |
| 1 CORONA NORUEGA | 17,62 | 18,28 |
| 1 CHELINES AUSTRIACOS | 10,61 | 11,01 |

M.C.D. 2018

# La Comisión Europea recomienda a España medidas especiales para atajar el paro

***Las perspectivas económicas prevén que el crecimiento no se materializará hasta 1994***

□ **BRUSELAS**/EFE.- La Comisión Europea ha recomendado a España que adopte medidas especiales para atajar el desempleo, que supera el 21 por ciento de la población activa, el más alto de la Comunidad Europea.

El comisario de Empleo, Padraig Flynn, pidió la adopción de «medidas excepcionales» en la presentación del informe anual sobre el empleo en la CE, durante la cual destacó los efectos negativos de la «legislación laboral» en España, que «calificó de muy estricta».

España es, junto a Grecia e Italia, el país con el despido más caro de toda la CE, ya que los trabajadores despedidos tienen derecho a percibir hasta 40 semanas de salario, frente a la media comunitaria de 22 semanas.

A ello se añade que España e Irlanda han sido los países comunitarios donde la expansión económica de los años 80 ha creado menos empleos.

Además, mientras que en Francia, Portugal y el Reino Unido, la legislación laboral se ha «suavizado» en la década pasada, en España e Italia, por el contrario, «se ha endurecido».

«España tiene legislaciones laborales muy estrictas. El Gobierno español está dispuesto a retocar estos aspectos. Esperemos que todo esto se haga en coordinación con los otros Estados miembros», dijo el comisario.

Flynn no detalló acciones concretas, pero comentó que el problema del paro «ya ha llegado a una proporción de crisis».

Aseguró que «la clave» es «la relación muy directa entre el nivel de los costes laborales y el de la productividad».

«Por eso los costes laborales son tan importantes», añadió, ya que influyen directamente en la productividad.

España también se encuentra entre los países con menor proporción de población con formación posterior a la escolaridad básica.

Mientras que en Alemania y Dinamarca más del 70 por ciento de la población activa tiene estudios superiores, o adquiridos durante la formación profesional, en España esta cifra sólo llega al 30 por ciento, mientras que en Portugal es del 15 por ciento.

Por ello, la Comisión ha identificado tres aspectos fundamentales para afrontar el problema del empleo en la CE: la presión fiscal, la adaptabilidad del mercado laboral y el papel de la formación profesional para reciclar a los desempleados.

**SOMBRIO PANORAMA**

El documento sobre el empleo presentado ayer traza un «panorama extremadamente sombrío» sobre el empleo en los doce países comunitarios, y aunque «no propone soluciones, intenta ser una aproximación analítica» al problema.

La Comisión Europea ha prometido un «Libro Blanco» para la cumbre comunitaria de diciembre, en el que se propondrán soluciones a los problemas estructurales de la economía comunitaria: La pérdida de la competitividad y las razones por las que el crecimiento económico no logra crear puestos de trabajo.

«Necesitamos un mayor crecimiento. Pero el problema de empleo no se resuelve sólo con el crecimiento. Hay que encontrar nuevas iniciativas rápidamente», dijo el comisario Flynn.

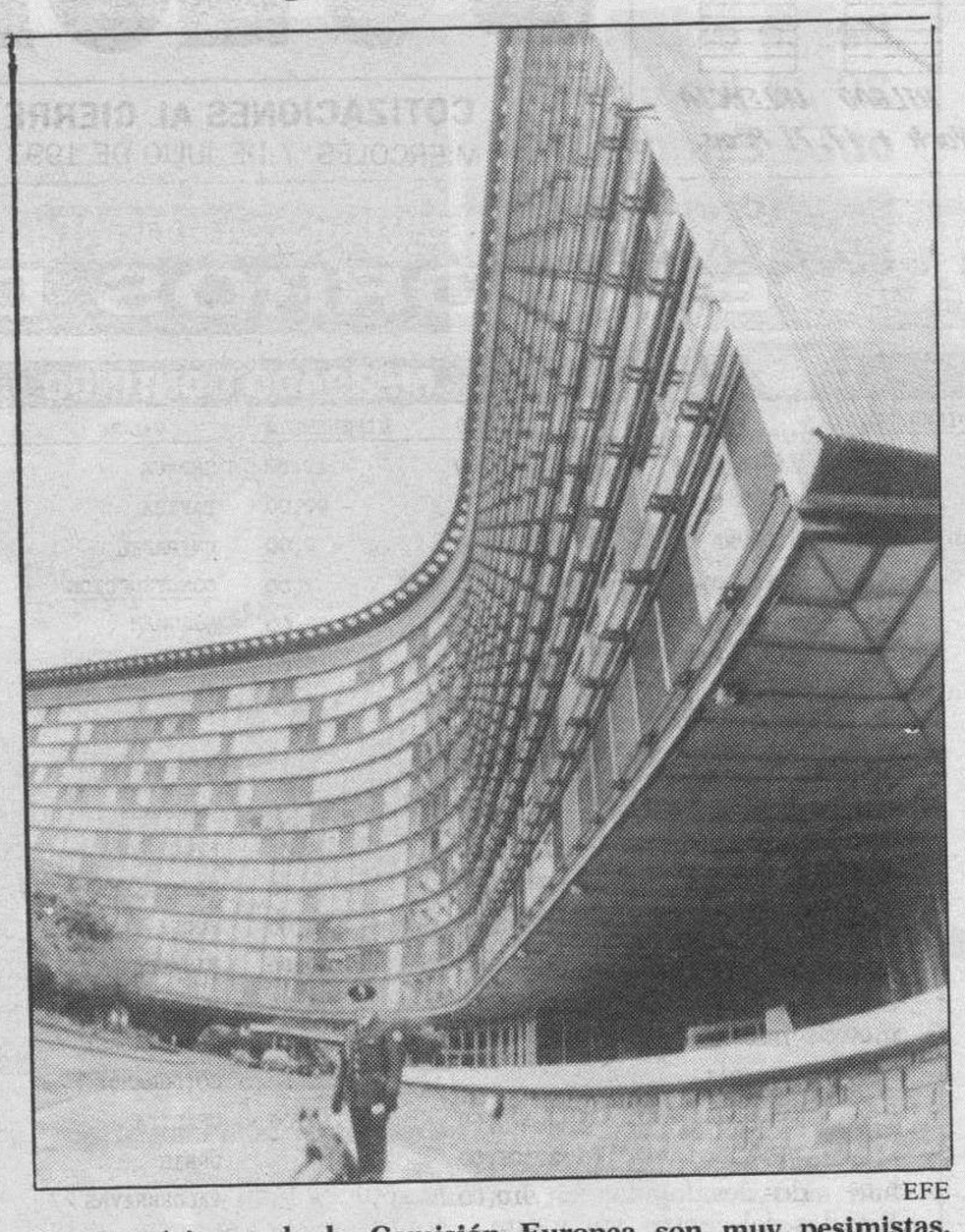

EFE

**Las previsiones de la Comisión Europea son muy pesimistas.**

Las perspectivas económicas para 1993 y 1994, ya avanzadas por la Comisión Europea y confirmadas en un informe sobre empleo, no prevén que el crecimiento se materialice hasta «la primavera de 1994, como muy pronto».

Para este año se prevé un crecimiento negativo del 0,5 por ciento, mientras que para 1994 el crecimiento será sólo del 1,2 por ciento.

El paro, que ahora alcanza una media comunitaria del 10,5 por ciento, «seguirá creciendo durante este año e incluso 1994, cuando se elevará hasta el 12 por ciento», aniquilando todo lo conseguido en la expansión precedente.

Los más de 17,4 millones de parados que hay ahora en la CE se convertirán en 20 millones a finales del año próximo, la cifra más alta desde que se creó la Comunidad.

El informe constata uno de los problemas endémicos de la CE: durante «muchos años» la Comunidad ha tenido mucha menor capacidad de crear empleos que otras partes del mundo.

Como confirmación de ello, en 1992, sólo el 60 por ciento de la población en edad laboral tenía un empleo en la CE, frente al 70 por ciento en Estados Unidos y en los países de la EFTA (Asociación de Libre Comercio) y casi el 75 por ciento en Japón.

# El empleo en las PYMES caerá un 5,8 por ciento

***La crisis está afectando de una forma especial a los contratos temporales***

□ **MADRID**/EFE.- El volumen de empleo en las pequeñas y medianas empresas (PYMES) caerá un 5,8% en 1993, según un estudio de la consultora Prodemsa, que refleja que el 8% de las empresas del sector, unas 64.000, desaparecieron durante el pasado año.

El director general de Prodemsa, Juan Carlos Para, presentó el informe que recoge datos de 350 empresas, de las cuales un 31,3% redujeron puestos de trabajo en 1992, especialmente las que tienen entre 5 y 20 trabajadores.

La destrucción de empleo en las PYMES va en aumento desde 1991, cuando los puestos de trabajo en el sector cayeron un 1,1% y un 3,3% en 1992. El último año en el que aumentó el empleo en las PYMES fue 1990, con un crecimiento del 16%. El informe analiza la estructura de las PYMES, que representan el 98% de las empresas del país, generan las tres cuartas partes del PIB y dan empleo al 85% de la población activa.

En 1992, el 64,8% de las plantillas de las empresas del sector eran hombres y el 35,2% mujeres, lo que supone un ligero descenso del personal femenino.

El 50,8% de las plantillas está compuesto por personal de producción y servicios, el 33,5% por empleados de dirección y administración y el 10,5% de comercial.

El informe refleja que el ajuste de empleo afecta especialmente al personal menos cualificado, ya que la proporción entre personal con mando y sin él se ha estrechado en 1992. Las PYMES con menos de dos años de antigüedad han pasado de representar casi el 40% en 1991 al 26% en 1992, lo que demuestra la práctica paralización en la creación de nuevas empresas.

**MODALIDADES**

Respecto a la modalidad contractual de los trabajadores de las PYMES, destaca el hecho de que la crisis afecta sobre todo a las personas con contrato temporal, es decir, los que tienen un menor coste de extinción.

Un 46% de los trabajadores del sector tenían contrato indefinido en 1992, frente a un 30,6% con contrato temporal de fomento del empleo y un 19,9% tienen contratos de duración determinada.

Esta última modalidad, que incluye los contratos de menor duración, ha sido la que más ha crecido en 1992, ya que en el año anterior representaba sólo el 11,5% de los contratos en las PYMES. Su aumento responde fundamentalmente a que el pasado año se elevó a un año la duración mínima de los contratos temporales.

Los responsables de Prodemsa destacan el hecho de que, mientras la media de incremento salarial en 1992 fue del seis por ciento, el coste salarial en el sector aumentó sólo un dos por ciento, lo que supone que el ajuste se ha hecho a través de la reducción de empleos.

Juan Carlos Para insistió en la necesidad de reducir los trámites administrativos para el despido y puso como ejemplo que dos trabajadores contratados al mismo tiempo para el mismo tipo de trabajo reciben a los tres años una indemnización de 36 días por año, si el trabajador es eventual, y de 135 días, si es fijo, lo que inclina a los empresarios a la contratación temporal.

# Los precios máximos de las gasolinas bajan 0,1 pesetas

□ **MADRID**/COLPISA.- Los precios máximos de las gasolinas han experimentado una bajada de 0,1 pesetas/litro para la semana comprendida entre el 10 y 16 de julio.

El precio máximo de los gasóleos queda inalterado respecto a la semana precedente, salvo para el gasóleo tipo B, que también experimenta una rebaja de 0,1 pesetas/litro.

En consecuencia, los precios máximos para las gasolinas quedan establecidos de la siguiente manera: gasolina súper, 103,9 pesetas/litro; normal, 100,5 pesetas/litro y sin plomo 101,6 pesetas/litro. Por su parte, los nuevos precios máximos de los gasóleos se sitúan en 81,3 pesetas/litro para el gasóleo tipo A; 51 pesetas/litro para el gasóleo tipo B; 48,4 pesetas/litro para el gasóleo tipo C suministrado en estaciones de servicio y 45,5 pesetas/litro en el caso del mismo gasóleo suministrado a granel. La fijación de los precios máximos la realiza cada semana el Ministerio de Industria de forma automática, de acuerdo con la evolución de los precios de los productos petrolíferos en seis países de la CE (Bélgica, Alemania, Francia, Italia, Holanda y Reino Unido) y en los mercados internacionales de Roterdam e Italia. A partir de estos precios máximos las distribuidoras que operan en el mercado español establecen sus precios de venta al público, que nunca podrán sobrepasar los baremos establecidos por Industria.

# Confemetal prevé una caída de al menos un 0,7% en el PIB

□ **MADRID**/EFE.- El presidente de Confemetal, Carlos Pérez de Bricio, ha augurado una caída de al menos medio punto en el PIB de 1993 en su informe anual a la asamblea general de la patronal del metal.

Confemetal prevé una caída del empleo del 2,5 por ciento a finales de año, una disminución de la inversión del 3,7 por ciento y del 1,5 por ciento en la demanda interna.

**CRECIMIENTO DE LOS SALARIOS**

La patronal del metal, que calcula un crecimiento de los salarios del 7 por ciento en 1993, señala en su informe que el deterioro del sector metalúrgico se acentuará durante este año.

Respecto al sector exterior, Confemetal prevé un aumento de las exportaciones del 6,5 por ciento y del 2,5 por ciento en las importaciones, con lo que el déficit de la balanza corriente se situará por encima del tres por ciento.

M.C.D. 2018

# Asaltan un tren correo al estilo del Lejano Oeste en Paraguay

☐ **ASUNCION**/EFE.- Un tren de correos fue asaltado ayer en Paraguay por tres delincuentes que, al estilo del «Lejano Oeste» popularizado por el cine estadounidense, hicieron descarrilar la locomotora y el vagón para luego robar más de setenta millones de guaraníes (unos 40.000 dólares).

El asalto del tren del Ferrocarril Central Carlos Antonio López (FCCAL) se produjo a su paso por el departamento de Paraguarí, a unos cien kilómetros al sureste de Asunción, informaron fuentes policiales.

La locomotora, que arrastraba un solo vagón, fue previamente desviada de su ruta original y descarrilada por los asaltantes a unos siete kilómetros de la estación de Ybytymí, dijeron a Efe en la Delegación de Gobierno de Paraguarí.

Al parecer, no hubo heridos en el accidente, pero sí grandes pérdidas económicas a causa del descarrilamiento y del robo del dinero, que estaba destinado al pago de salarios de los empleados del FCCAL.

El asalto se produjo hacia las 08.30 horas (12.30 gmt) y los ladrones, que huyeron tras apoderarse del botín, son buscados por las autoridades policiales de los departamentos (provincias) de Paraguarí y Guairá.

La tarea de los asaltantes fue facilitada, según las fuentes policiales, por un mecanismo para el cambio de vía que hallaron en el lugar y la escasa velocidad de las locomotoras locales, que no sobrepasan los treinta kilómetros por hora.

# Detenido el presunto asesino de una mujer estrangulada en Valencia

☐ **VALENCIA**/COLPISA.- La Guardia Civil ha detenido al presunto autor material del estrangulamiento y violación de la joven cuyo cadáver apareció la semana pasada en un cañaveral de la pedanía de Pinedo, en Valencia.

El detenido es Diego H. N., de 39 años y vecino de Paterna, localidad cercana a Valencia. La Guardia Civil localizó a este individuo en la noche del martes en la capital del Turia.

El pasado jueves era detenido también por su presunta implicación en este crimen Juan José M.M., de 31 años, quien desde entonces se encuentra por orden judicial en el complejo penitenciario de Valencia.

En su declaración ante el juez que instruye el caso, este primer detenido ha negado su participación en los hechos, y asegura disponer de una coartada que demuestra que el día del crimen se encontraba enfermo en su casa y con su mujer.

El testimonio de Juan José M.M., al que el juez mantiene en prisión preventiva, ha permitido que las investigaciones culminaran en la noche del martes con la detención de Diego H.N., considerado verdadero autor material de los hechos.

# El Calvin deja siete muertos a su paso por el oeste mexicano

## *Desde el pasado 20 de junio, en otros Estados han muerto al menos otras 30 personas*

☐ **MEXICO DF**/EFE.- Al menos siete muertos, una decena de desaparecidos, 15.000 damnificados, 60 embarcaciones dañadas y pérdidas por 1,6 millones de dólares ha dejado el huracán Calvin a su paso por las costas del Pacífico mexicano, informaron fuentes oficiales.

El huracán Calvin se encontraba ayer, según el servicio meteorológico mexicano, a unos 130 kilómetros de las costas de Michoacán, al oeste de México,

Calvin se mueve en dirección al noroeste a una velocidad de 20 kilómetros por hora, con vientos de 130 kilómetros por hora y rachas de 160.

Desde el pasado 20 de junio, al menos 30 personas han muerto y otras 100.000 han sido desalojadas en los Estados del centro, sur y este del país por las lluvias provocadas por dos tormentas tropicales, dos depresiones y el huracán Calvin, de acuerdo con informaciones oficiales.

La Policía de Acapulco, ciudad del suroccidental Estado de Guerrero, informó ayer de la desaparición de al menos tres personas a consecuencia del huracán, que afectó directamente esta población el martes.

El capitán del puerto de Acapulco, Juan José Méndez, confirmó que éste está cerrado a la navegación desde el lunes y señaló que hay más de 60 embarcaciones dañadas, 20 de las cuales se hundieron.

Un hotel de Acapulco, ubicado frente a la Playa Pie de la Cuesta, sufrió el derrumbe de cuatro habitaciones, un solárium, parte de un restaurante y el oleaje amenaza destruir parte de la piscina.

Calvin llegó a las costas de Guerrero tras pasar por el estado de Oaxaca, más al sur, y donde en la región del Istmo de Tehuantepec unas 8.000 personas tuvieron que ser desalojadas, informó la Dirección General de Protección Civil.

Al menos cuatro ríos de las región de Tehuantepec se desbordaron y provocaron derrumbes en seis carreteras. Las autoridades civiles mantienen la alerta en las cercanías de dos presas de ese Estado, que empiezan a tener escapes.

JOE CARAVETTA/AP PHOTO EFE

**Una mujer alimenta a su hijo mientras pasa el «Calvin»**

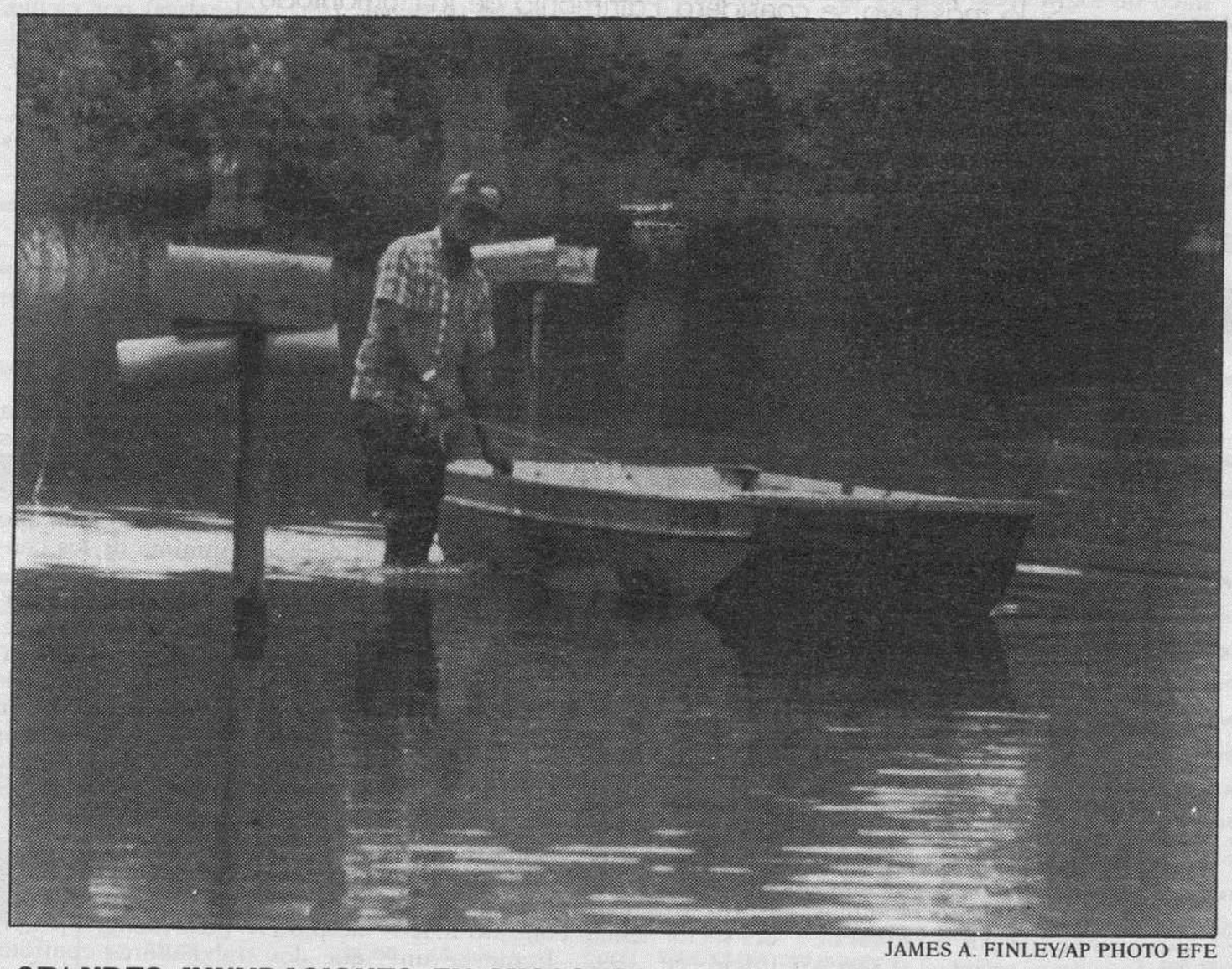

JAMES A. FINLEY/AP PHOTO EFE

**GRANDES INUNDACIONES EN MISSOURI.-** Un residente sin identificar de la localidad de Winfield, en el Estado de Missouri recorre con su pequeña embarcación, entre los buzones del correo, una calle de la localidad, inundada por las aguas a causa del desbordamiento del río Mississippi, la tarde del martes. El fango en esta pequeña ciudad de Missouri, al cegar los desagües y las alcantarillas, no ha permitido que el nivel de las aguas descendiera, después de transcurrida más de una semana desde que se produjeran intensas lluvias en toda la región, que si bien no causaron desgracias personales, sí en cambio originaron graves daños a la agricultura, a la ganadería y a la industria de la zona.

## BREVES

### Intervenidas 50.000 dosis de coca en los Sanfermines

☐ **PAMPLONA.-** Agentes de la sección de estupefacientes de la Policía detuvieron ayer a Manuel O.S., de 43 años y vecino de Pamplona, a quien se le intervinieron 50.000 dosis de cocaína en un caserío de Olloqui, presuntamente destinadas a su venta durante las fiestas de San Fermín.

Según informó ayer la jefatura superior de Policía, dichos funcionarios también se incautaron de 800.000 pesetas, un vehículo y dos balanzas de precisión.

Desde el inicio de la operación especial establecida con motivo de los Sanfermines se han registrado un total de 117 denuncias, principalmente por hurtos, de las que 25 han sido efectuadas por súbditos extranjeros.

Dichas fuentes señalaron además que se han producido siete nuevas detenciones, con las que el número alcanzado desde que se puso en marcha la operación policial asciende a 27.

### Otras 10.000 dosis de heroína, incautadas en Vigo

☐ **VIGO.-** Manuel Francisco C.C, alias «Conde», de 28 años, fue detenido por efectivos policiales de Vigo en una operación en la que se incautaron 10.000 dosis de heroína.

Al detenido se le aprehendieron también una pistola y diversos útiles para la manipulación de estupefacientes, agregó el gabinete de prensa de la Policía viguesa.

Según la comisaría, «Conde» distribuía la droga fundamentalmente en el barrio de Coia, entre pequeños «trapicheros», que se encargaban después de vender el producto a los consumidores.

La detención se produjo después de una larga investigación, que culminó con la localización del hombre en las proximidades de su domicilio, cuando conducía un vehículo de color blanco, en cuyo interior se encontró una bolsita con heroína.

Según la comisaría, los agentes policiales localizaron en su domicilio las 10.000 dosis de heroína, una pistola y diversos útiles para la manipulación de la droga.

### Tres atracos, en una hora

☐ **TOLEDO.-** Un total de tres atracos, presumiblemente cometidos por los mismos individuos, fueron perpetrados en algo más de una hora en la provincia de Toledo, dos en la capital y el tercero en Olías del Rey, aunque está por precisar la cantidad exacta del dinero sustraído.

Según informó el Gobierno Civil de Toledo, el primero de los asaltos se produjo sobre las doce del mediodía en la sucursal de Banesto situada en la calle Duque de Ahumada de la capital toledana. El último tuvo lugar pasadas las trece horas en la sucursal del Banco de Español de Crédito de la calle Espronceda de la localidad toledana de Olías del Rey, donde también dos individuos vestidos con mono azul y armados con una pistola y un rifle de cañones recortados lograron un botín de unas 300.000 pesetas dándose a la fuga a pie.

M.C.D. 2018

# EL PORTAL DE AL LADO

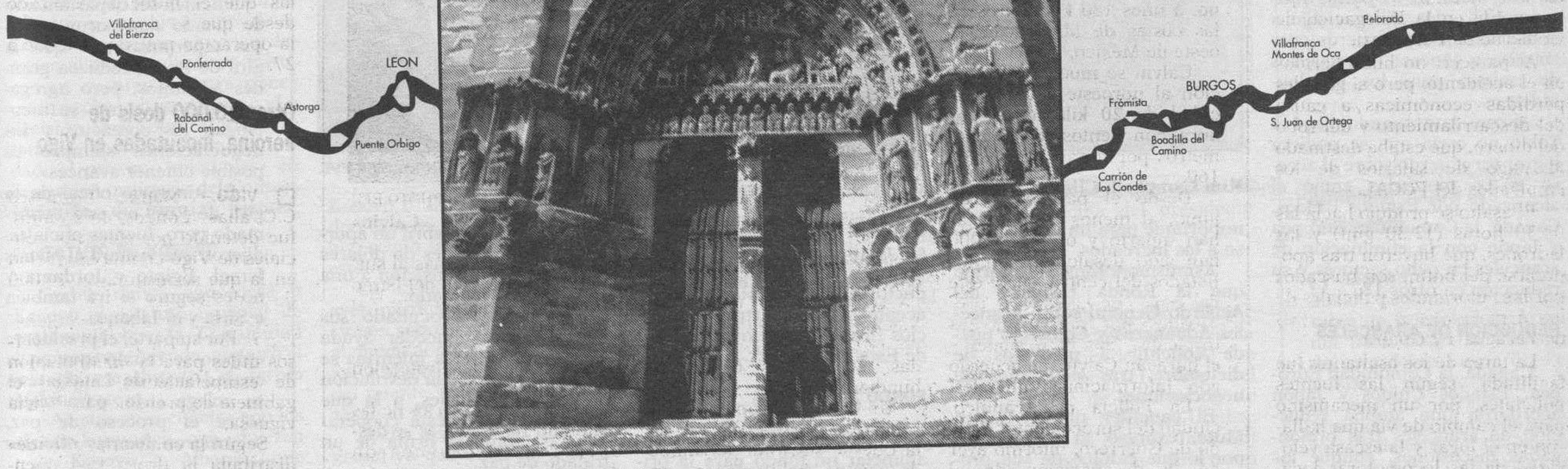


## Disfruta de lo tuyo.

Si lo más tuyo se considera Patrimonio de la Humanidad. Si lo tuyo atrae cada año a miles de visitantes. Si tu Camino es seguido desde hace mil años y es la primera ruta turística de la Historia. Si la mayor parte del recorrido Jacobeo en España transcurre por Castilla y León y es considerado por el Consejo de Europa el "Primer Itinerario Cultural Europeo". Si toda esta riqueza artística y cultural te pertenece, a qué esperas para conocerla. Ponte en marcha y disfrútala. Es toda tuya.

## EL CAMINO DE SANTIAGO EN CASTILLA Y LEON

M.C.D. 2018

# Amplia reducción de aranceles acordada por Canadá, CEE, Japón y Estados Unidos

***El primer día de la cumbre G-7, Clinton augura el fin de la Ronda Uruguay en diciembre***

RUBENSTEIN/REUTER-EFE

**Kim Campbell, Clinton y Mitterrand, en el Alaska Palace de Tokio, durante la cumbre.**

☐ **TOKIO**/EFE.-El presidente estadounidense expresó en Tokio su optimismo de que concluirá en diciembre la Ronda Uruguay del Acuerdo General sobre Aranceles Aduaneros y Comercio (GATT).

En unas breves declaraciones al término de la primera jornada de la cumbre del Grupo de los Siete (G-7) países más industrializados, Clinton dijo a la prensa que este acuerdo contribuirá a generar más puestos de trabajo para los estadounidenses.

Afirmó que cuando llegó a Tokio no creía que se pudiera lograr un acuerdo sobre el acceso a los mercados como el alcanzado por Estados Unidos, Canadá, la Comunidad Europea y Japón con la eliminacion de aranceles en ocho sectores y su reducción en otros 18.

**REDUCCION DE ARANCELES**

Canadá, la Comunidad Europea, Estados Unidos y Japón acordaron una amplia reducción de aranceles tras prolongadas discusiones, aunque los analistas la han calificado de «menor que la esperada».

Según el secretario de Comercio de Estados Unidos, Mickey Kantor, el bloque cuadrilateral ha decidido eliminar aranceles en ocho sectores y acuerdos sustanciosos en otros 18, lo que supone un paso importante para un mayor acceso a los mercados.

Asimismo, Kantor informó que la Ronda Uruguay del Acuerdo General sobre Aranceles Aduaneros y Comercio puede concluir a mediados de diciembre, tras siete años de negociaciones.

El canciller nipón, Kabun Muto, expresó su satisfacción por lo que calificó de «un progreso sustancial que permitirá relanzar con éxito la Ronda Uruguay».

Según coincidieron en señalar ambos lados, ha mejorado el acceso a otros mercados de textiles, aparatos electrónicos y servicios, lo que hace suponer que Estados Unidos ha accedido a reducir sus elevados aranceles en textiles, a cambio de concesiones de la CE en semiconductores. Japón puede haber aceptado una apertura a servicios financieros comunitarios y de Estados Unidos.

**FONDO PARA RUSIA**

El Grupo de los Siete puede anunciar un fondo para la privatización en Rusia de unos 2.000 millones de dólares, según un integrante de la delegación italiana.

El anuncio de esta ayuda se anticipa tras la llegada del presidente Yeltsin.

Este fondo está por debajo de la propuesta de Clinton, que había sugerido en abril un aporte de 4.000 millones de dólares para apoyar la transición a una economía de mercado.

Japón no ha ocultado sus reservas para conceder ayuda económica a Rusia mientras se niegue a negociar la devolución de las Islas Kuriles, a la que ha condicionado esta cooperación así como la firma de un tratado de paz.

Japón se encuentra en el dilema de condicionar la ayuda económica y un tradado de paz al retorno de las islas o ser criticado por los demás miembros del G-7 de entorpecer con una disputa bilateral la asistencia occidental a Rusia para la transformación de su economía.

# Hoy llega a Oriente Medio el enviado estadounidense

☐ **MADRID**/EFE.-El coordinador para Oriente Medio del departamento de Estado de EEUU, Dennis Ross, viaja hoy a la zona para tratar de sacar del estancamiento el proceso negociador y buscar puntos de acuerdo entre árabes e israelíes.

La llegada de Ross coincidirá con una intensa actividad diplomática en el área, ya que en los últimos tres días ha habido numerosas entrevistas y contactos entre jefes de Estado o dirigentes de Israel, Egipto, Siria, Jordania y de la Organización para la Liberación de Palestina.

Fuentes del departamento de Estado expresaron «escasas esperanzas» de que la gira de Ross produzca grandes adelantos, pero agregaron que «mientras se mantengan los contactos y las negociaciones siempre es posible obtener avances».

El itinerario ofical de la gira de Ross no está confirmado pero, fuentes oficiales, dijeron que visitará al menos Israel, Egipto y Jordania y no es seguro si irá también a Siria y el Libano.

Por su parte, el presidente egipcio se reunió ayer en la ciudad siria de Latakia con su colega sirio, para tratar sobre el proceso de paz, informaron fuentes oficiales sirias.

La visita del presidente egipcio se inscribe asimismo en el marco de las consultas que han iniciado los dirigentes de los países árabes directamente involucrados en las conversaciones de paz después de finalizada la décima ronda de conversaciones.

# En Rusia existe la impresión de que los golpistas de agosto de 1991 nunca serán juzgados

SVARTSEVICH/AP-EFE

**Algunos acusados: Varennikov, Yenayev (sentado), Pavlov y Sheinin, en la Corte de Moscú.**

☐ **MOSCU**/EFE.-El juicio contra los doce acusados de dirigir la fallida intentona golpista de agosto de 1991 en la URSS se convierte en una historia de nunca acabar, tras la nueva suspensión, ayer, de las audiencias en el Colegio Militar de la Corte Suprema de Rusia.

El tribunal, en una sesión que duró menos de una hora, resolvió aplazar la vista de la causa hasta el próximo 7 de septiembre.

El tercer aplazamiento del proceso no resultó una sorpresa en los medios políticos de Rusia, donde al parecer existe consenso sobre el carácter innecesario de la persecución judicial de los protagonistas de la asonada que llevó al derrumbamiento de la URSS.

Estos ánimos quedaron de manifiesto en los escasos minutos que duró la «reanudación» del proceso, suspendido el pasado 18 de mayo después de que el Colegio Militar aceptase la recusación presentada por la defensa contra los miembros de la Fiscalía General de Rusia.

El portavoz del Colegio Militar, Victor Pavlinok, indicó que la principal causa del aplazamiento es la enfermedad de Alexandr Tiziakov, uno de los acusados. Según dijo el presidente del Colegio Militar, Alexandr Ukólov, se demandará un certificado médico sobre el estado de salud de Tiziakov.

Pavlinok manifestó que del equipo de nueve fiscales que respaldan la acusación sólo seis se presentaron a la sesión, y que dos de los ausentes no habían dado explicaciones aceptables de su inasistencia.

Tampoco concurrieron a la audiencia los abogados del ex vicepresidente soviético, Guennadi Yanayev, y del ex primer ministro Valentín Pávlov.

En vista de ello, el Colegio Militar resolvió informar de esta situación a la Fiscalía General de Rusia y reclamar la presencia de la totalidad de los acusadores en el proceso.

La propuesta de la defensa de suspender el proceso hasta la recuperación de Tiziakov fue respaldada por los representantes de la Fiscalía General, en una muestra más de la buena voluntad existente entre acusados y acusadores.

Los jueces solicitaron al Parlamento «garantizar la independencia de los acusadores», lo que de hecho significa pedir la destitución de Stepankov. Sin embargo, el Legislativo resolvió que cualquier decisión en ese sentido supondría invadir las competencias del poder judicial, con lo que el proceso nuevamente se encuentra detenido.

M.C.D. 2018

# La OTAN iniciará en breve su plan para proteger a los «cascos azules» en Bosnia

***Rusia y el Pen Club polaco solicitan la libertad del opositor serbio Vuk Draskovic***

POPOV/REUTER-EFE

**Dos niños musulmanes buscan alimentos entre las basuras de un contenedor, en Sarajevo.**

☐ **MADRID**/EFE.-La Organización del Tratado del Atlántico Norte pondrá en marcha «en breve» el plan de protección aérea de los «cascos azules» en Bosnia, informaron fuentes diplomáticas, según las cuales la orden de inicio de las operaciones «podría darse la próxima semana».

Los embajadores permanentes ante la Alianza Atlántica acordaron ayer los últimos detalles del despliegue aéreo y ordenaron al mando aliado en Europa que se prepare para poner en marcha el operativo. «La decisión final sobre el inicio se tomará, casi con toda seguridad, el próximo miércoles» en la reunión ordinaria del Consejo Atlántico, dijeron las fuentes.

**ESSTATUTO DE KOSOVO**

Serbia nunca concederá a Kosovo el estatuto especial de autonomía que la Comunidad Europea recomienda, aseguró el jefe de ese distrito, el serbio Milos Simovic.

«Ajustaremos cuentas con los albano-kosovares que quieren unir Kosovo a Albania, que desean su independencia; con los que abogan por el estatuto especial de autonomía para Kosovo o algunas otras cosas», dijo Simovic a una emisora serbia, según la agencia de prensa estatal yugoslava «Tanjug».

La delegación croata que ayer participó en las negociaciones sobre Krajina comunicó al mediador Geert Ahrens que los trabajos de reconstrucción del puente de Maslenica empezarán el 18 de julio.

Dicha decisión «es muy peligrosa, ya que equivale a declarar la guerra a los serbios de Krajina». Ahrens alertó telefónicamente a los mediadores internacionales Owen y Stoltenberg acerca de las intenciones de Tudjman, para que éstos intenten hacerle cambiar de idea durante la entrevista que celebraron en Zagreb con el mandatario croata.

**DRASKOVIC**

Los rusos democráticos están «preocupados» por la suerte del dirigente de la oposición serbia, Vuk Draskovic, y piden su liberación «por lo menos hasta su juicio», según un comunicado que difundió ayer la oficina del presidente ruso, Boris Yeltsin.

**COT, EN MACEDONIA**

La prevista llegada a Skopje de 300 soldados estadounidenses al servicio de la ONU fue precedida por el viaje del comandante de las Fuerzas de Protección de Naciones Unidas; así, el general francés Jean Cot parece marcar la dimensión europea e internacional de la llegada de los soldados.

## El Ejército cubano dispara contra refugiados cerca de Guantánamo

☐ **WASHINGTON**/EFE.-El Gobierno de Estados Unidos denunció que los guardias de fronteras de Cuba han matado al menos a cuatro personas que, a nado, pretendían pedir asilo político en la base norteamericana de Guantánamo, en Cuba.

El portavoz del Departamento de Estado, Joseph Snyder, afirmó que su Gobierno protestó ante las autoridades cubanas por esta «práctica de barbarie», después de haber detectado cinco incidentes de este tipo en las proximidades de la base.

Según el portavoz, los guardias de fronteras cubanos emplearon «granadas de mano y fuego de rifle» para detener a los nadadores.

Snyder agregó que en un incidente de este tipo ocurrido el 26 de junio, los guardas fronterizos cubanos sacaron luego de las aguas tres cadáveres, y uno más después de otro tiroteo el 27 de junio.

El portavoz indicó que su Gobierno ha pedido a las autoridades de La Habana el inmediato cese de este tipo de prácticas, pero que el Gobierno del presidente Fidel Castro no ha contestado aún a su protesta.

## Estonia, un modelo para evitar conflictos, según la Conferencia de Seguridad Europea

***Si Yugoslavia «hubiera pedido la intervención internacional» la situación sería otra***

☐ **HELSINKI**/MARIA CAMINO SANCHEZ/EFE.-La diplomacia preventiva de la Conferencia sobre la Seguridad y la Cooperación en Europa (CSCE) tiene un ejemplo a seguir en Estonia, donde el diálogo está evitando un enfrentamiento con las minorías rusas de la república báltica.

A esta conclusión llegó la presidenta de turno del Consejo de Ministros de la CSCE y ministra sueca de Asuntos Exteriores, Margaretha af Ugglas, en el primero de los tres días de reunión de la Asamblea Parlamentaria del organismo, en la que participan 312 diputados de sus 53 Estados miembros.

La flexibilidad que Estonia muestra al retirar su ley de extranjeros, que limitaría los derechos de los ciudadanos rusos, es una «victoria de las ideas» de la CSCE sobre «cómo enfrentarse a conflictos», dijo Af Ugglas.

La crisis en la extinta Yugoslavia centró la labor de la Asamblea Parlamentaria de la CSCE, que estudió el informe realizado por su vicepresidenta, la danesa Ritt Bjerregaard, tras un viaje a Macedonia y Kosovo.

Durante la visita, realizada en junio pasado, la delegación de la CSCE verificó que las sanciones de las Naciones Unidas contra Serbia están haciendo efecto, pero que no todos las cumplen y cierto número de mercancías entran desde Grecia, a través de Macedonia.

Los efectivos de la ONU allí estacionados «no tienen facultad para verificar los cargamentos», los cuales a veces incluyen armas, según la delegación, que pide la posibilidad de revisar los camiones que pasan de Grecia a Serbia y solicita que «todos los países hagan lo imposible por cumplir» las sanciones.

Aunque la Asamblea Parlamentaria sólo tiene facultad para presentar un informe al Consejo de Ministros de la CSCE, se aprecia un amplio consenso en reforzar los efectivos de las Naciones Unidas y las misiones de la propia Conferencia.

Tanto la presidenta sueca del organismo como el ministro finlandés de Asuntos Exteriores, Heikki Haavisto, contemplan con preocupación la decisión de Belgrado de suspender la presencia de las misiones de la CSCE en varias zonas serbias.

Si esta decisión se lleva a cabo, constituirá un «retroceso serio» en los esfuerzos internacionales para que no se extienda la guerra y sería «difícil no interpretarlo como un signo de mala voluntad» por parte de Serbia, opinó Af Uglass.

En su viaje a la zona, la vicepresidenta de la Asamblea Parlamentaria comprobó que Macedonia «se estableció ya como un Estado independiente» y que los argumentos en contra de su aceptación «carecen de fundamento».

Para el diputado Augusto Borderas, que encabeza la delegación española, la crisis en la antigua Yugoslavia constituye la mayor fuente de «preocupación y perplejidad» hacia un conflicto que la comunidad internacional aún no ha podido solucionar.

Mientras, el delegado estonio, Vello Saatpalu, afirmó tajante que entre Rusia y su país «siempre habrá conflictos», ya que Moscú desea retener su control sobre las antiguas repúblicas soviéticas, y Estonia está en proceso de descolonización.

## ■ BREVES

### Alarma sobre Bagdad

☐ **WASHINGTON.**-El Pentágono estadounidense informó que no se ha producido actividad militar alguna por parte de Estados Unidos sobre Bagdad, en respuesta a la activación de la alarma aérea en la capital iraquí. El sonido de las sirenas antiaéreas sembró el miedo de un nuevo ataque de Estados Unidos entre los habitantes de Bagdad ayer, pero poco después se dio la señal de retorno a la normalidad sin que hubiera pasado nada. No hubo explicación oficial.

### El rey Husein, hospitalizado

☐ **AMAN.**-El rey Husein de Jordania fue ingresado en la sección cardiológica de la clínica «Husein» en Amán, informaron fuentes de la Corte Real, que añadieron que el rey sufre irregularidades cardíacas y necesita examen médico. El médico del rey, Yusef el Kasus, declaró que el estado del monarca es estable y sus «arterias, músculos y válvulas están en perfectas condiciones».

### Armenios contra el presidente

☐ **ERIVAN.**-Entre 15.000 y 20.000 personas se manifestaron en la capital de Armenia para exigir la dimisión del presidente, Levon Ter-Petrosián, y del Parlamento de la república. Oradores pertenecientes a la Unión para la Autodeterminación Nacional (UAN) culparon al Gobierno de «arrastrar al país a una profunda crisis» y llamaron a la población a la «rebelión general» y una «revolución pacífica».

### Informe de AI

☐ **LONDRES.**-Las violaciones de los derechos humanos aumentaron el pasado año en todo el mundo, con catástrofes destacadas como la guerra que asola la antigua Yugoslavia o Somalia, asegura la organización Amnistía Internacional en su informe anual. El documento detalla las violaciones de los derechos humanos cometidas en 161 países, el mayor número abarcado en los 32 años de historia de la organización.

### Sudáfrica: casi 100 muertos

☐ **JOHANESBURGO.**-La cifra de muertos como consecuencia de los enfrentamientos político-tribales de los últimos cinco días en los suburbios negros de Katlehong y Thokoza, en el sureste de Johanesburgo, aumentó a 91.

### El Ejército controla Lagos

☐ **LAGOS.**-El Ejército nigeriano restableció el orden en Lagos, aunque la situación política sigue sumida en la confusión. Las calles de Lagos recuperaron la calma tras dos días de disturbios que han costado la vida a más de veinte personas.

M.C.D. 2018

# CLASIFICADOS

Estos anuncios se reciben en nuestra Administración: calle San Pedro de Cardeña, 34 y en todas las agencias de publicidad.
Deberán tener entrada con 24 horas a su publicación.

## GENERALES

### Inmobiliaria

**A 5 KM. DE LA CIUDAD, ULTIMOS CHALETS VENTA**
**en urbanización privada, 230 m. útiles, 5 dormitorios, salón, 3 baños, terreno, 3 cocheras, amplio merendero.**
*Visite piloto. Sábado de 10 a 14 h.*
**Llamando al teléfono 23 75 95**

**CHALETS en SOTOPALACIOS**
*Para vivir todo el año*
- Salón comedor.
- Cuatro habitaciones.
- Dos baños.
- Garage, amplio jardín.

Próxima entrega, 2ª Fase. Visite chalet piloto.
GRANDES FACILIDADES DE PAGO
CONSTRUCCIONES TETRA-5, S. A.
Avda. Reyes Católicos, 40, ofic. 4.
✆ 21 44 75 o en obra, ✆ 44 11 57.

SE TRASPASA
**BAR RESTAURANTE**
MUY BUENA ZONA, NUEVO Y ASEQUIBLE
**TELEFONO: 22 50 11.**

**VIVA EN EL CENTRO DE GAMONAL**
Cuatro dormitorios, salón, cocina amueblada, baño y aseo. Tres armarios empotrados. Calef. Gas Ciudad. Trastero. Orientación Sur. Excelente altura. **12.000.000 de Ptas.**

**VIVA EN EL CAMPO SIN SALIR DE LA CIUDAD**
**En VILLIMAR su chalet adosado, terminado**
Información:
C/ Estebán Sáez Alvarado, 7-bajo. ✆ 23 73 22

**PISO AMUEBLADO**
**ZONA VADILLOS**
**SE ALQUILA**
*Cuatro habitaciones • Cocina • Dos baños • Garaje • Servicios centrales*
✆ 23 79 66 - 21 55 61
(Abstenerse agencias)

**PARTICULAR VENDE PISO NUEVO A ESTRENAR**
**ZONA CAPISCOL,** 100 m.² útiles. Trastero de 30 m.². Garaje 18 m.². Precio de obra. ☎ **26 11 41.** Horas de oficina.

### Laboral

**PARA CUIDAR FINCA CERCA DE BURGOS**
**SE NECESITA** Persona 45-55 años, entendida en labores agrícolas y huertas. Facilitamos vivienda. Imprescindible buenos informes.
ESCRIBIR AL APARTADO 80. Referencia Personal. BURGOS.

**DISTRIBUIDOR**
SE NECESITA MAYORISTA PARA VENTA EN ALIMENTACION Y HOSTELERIA, PRODUCTO DE GRAN ROTACION EN EXCLUSIVA. ZONA BURGOS. **TELF.: (947) 31 31 99.**

SE NECESITAN
**COMERCIALES**
***Empresa líder en el sector***
**Telf.: 26 74 58** (horas oficina).

SE NECESITAN
**CAMAREROS**
ZONA BERNARDAS, BUENA PRESENCIA
**Teléfono: 27 27 92,** (de 8 a 10 tarde).

**PROFESIONAL DE PELUQUERIA y APRENDIZ**
**SE PRECISAN**
Interesados llamar ✆ 22 55 78.
a partir de las 10 de la noche

SE NECESITA
**AYUDANTA DE DEPENDIENTA**
EDAD 16-17 AÑOS
**REGALOS LASER – 20 87 40.**

SE NECESITA
**Señora para COCINA**
FINES SEMANA. **27 30 55.**

SE NECESITA
**CAMARERO PROFESIONAL**
Trabajo estable. Interesados llamar al **27 76 01.** De 12 a 5 de la tarde.

### Motor

**TODOS LOS MIERCOLES**
**MOTOR**
**SUPLEMENTO de DIARIO de BURGOS**

### Servicios

**JULIAN ALONSO GARCIA**
NUEVO CONCESIONARIO OFICIAL **ZETOR**
PRECIOS INTERESANTES
**COSECHADORAS OCASION**
**Ctra. Madrid-Irún, Km. 203**
**LERMA (Burgos). Tel. 17 02 43**

### Varios

**Manos Unidas**
CAMPAÑA CONTRA EL HAMBRE

32 años de colaboración directa con el Tercer Mundo. Sin intermediarios.
•
Una Organización No Gubernamental de Voluntarios.
•
De cada 100 ptas.:
- 94,8 llegan directamente al Tercer Mundo.
- 3 se dedican a Educación para el Desarrollo.
- y sólo el 2,2 son gastos de administración.

**LA SOLIDARIDAD**
**NUESTRO MEJOR PROYECTO**

DONATIVOS:
En los principales Bancos y Cajas de Ahorro, en las 72 Delegaciones de MANOS UNIDAS y en su Comité Ejecutivo.

MANOS UNIDAS - Campaña contra el Hambre
Comité Ejecutivo:
Barquillo, 38, 2.º • 28004 Madrid
Tfno: (91) 410 75 00 - Fax. 308 42 08
Deseo recibir: ☐ Información de Manos Unidas ☐ Impreso de socio colaborador
Nombre _____
Dirección _____
C.P. _____ Provincia _____

**PISCINAS PREFABRICADAS**

- *Manta solar cubrepiscina*
- *Productos para el mantenimiento de su piscina:*

ZENECA **Baquacil**
**Tratamiento sin cloro para el agua de la piscina**
**Ferretería CID**
**C/ Vitoria, 251. ☎ 22 04 30.**

SORTEO DEL ORO
Lleida, 14 de julio. 345 Kg. de Oro en Premios

**Para los que tienen suerte.**
1.er Premio: 100 kilos de Oro.

**Y para los que no.**
**Cruz Roja**

**ASOCIACION CASTELLANO-LEONESA DE AYUDA AL DROGADICTO**
**ACOGIDA - INFORMACION Y ORIENTACION**
Teléfono 480730, de 10 a 2.

**SI TIENE QUE PONER UN ANUNCIO SIN RECARGOS Y NO PUEDE DESPLAZARSE**
# SE LO PONEMOS MUY FACIL
**ANUNCIESE EN EL PERIODICO DE MAYOR DIFUSION EN BURGOS Y PROVINCIA**
# Diario de Burgos
**VISA LLAMANDO AL TELEFONO ☎ 26 83 75** tarjeta 6000
**UTILIZANDO LA TARJETA DE CAJAS DE AHORROS CONFEDERADAS RED 6000 O VISA**

M.C.D. 2018

# POR PALABRAS

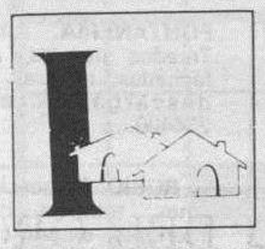

**INMOBILIARIA**

1.Ventas
2.Compras
3.Alquileres
4.Traspasos
5.Rústicas

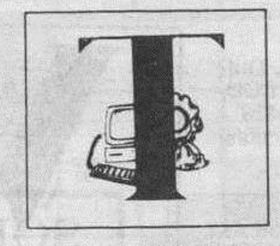

**TRABAJO**

6.Ofertas
7.Demandas

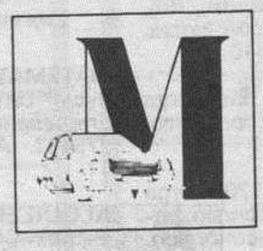

**MOTOR**

8.Ventas
9.Compras
10.Alquileres
11.Accesorios

**ENSEÑANZA**

12.Academias
13.Idiomas
14.Varios

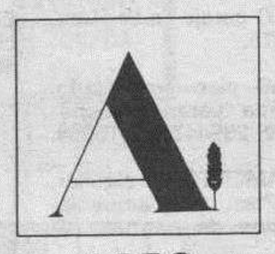

**AGRO**

15.Maquinaria
16.Ganadería
17.Agricultura
18.Otros

**VARIOS**

19.Compras
20.Ventas
21.Financieras
22.Huéspedes
23.Servicios
24.Pérdidas
25.Hallazgos
26.Otros

## INMOBILIARIA

### VENTAS 1

**JESUS** Melón. Agente Propiedad. Dos oficinas: Avenida del Cid 2-2º-E. ☎278197. Francisco Grandmontagne 5-1º-G. ☎231474. Elegir entre más de 127: Pisos. Casas. Locales. Naves. Fincas. Asesoramiento financiación. Mejor servicio de ventas.

**VENDO** piso, tres, salón, particular, abstenerse agencias. ☎207299, 208087.

**VENDO** dúplex, vistas inmejorables, 80 metros. ☎209415.

**VENDO** piso, tres, salón, cocina, baño, totalmente amueblado, con opción negocio peluquería con todos los utensilios. ☎222087. Abstenerse Agencias.

**PARTICULAR** vende piso, 4 y salón, trastero y despensa. Romanceros. ☎269427 y 360290.

**APARTAMENTO** en construcción centro de Burgos, próxima entrega. ☎203072.

**DELAFUENTE** Magníficos chalets, entrada Ibeas. Terreno individual, próxima entrega. 265142.

**DELAFUENTE** Parcela centro Tomillares, 350 metros, consúltenos, San Pablo 12-C.

**DELAFUENTE** Avenida Constitución. Extraordinario piso totalmente reformado, tres, salón, gas.

**DELAFUENTE** Próximo Hcienda, tres, salón, exterior, soleado, 7.000.000. Pequeña reforma.

**DELAFUENTE** Laín Calvo, primero, 145 metros, ideal profesionales, baños, exterior.

**DELAFUENTE** Principio San Pedro Cardeña, nuevo, tres, salón, baños, garaje, trastero.

**DELAFUENTE** Interesante finca 30.000 metros, junto Hostal Abadesa, Vealo. 265142.

**DELAFUENTE** Casa unifamiliar, reformar, parcela 400 metros, Barriada Yagüe.

**DELAFUENTE** Estupendo apartamento, habitación amueblada, cocina amueblada. San Pedro Felices.

**PARTICULAR** vendo piso C/ Santa Clara. servicentrales, perfecto estado. 268581.

**MAGDA** González. Agente de la Propiedad. Calle Santander 6, bajo. ☎263954. Pisos 2ª mano.

**MAGDA** González. Avda. Vena, un dormitorio, centralizado, exterior, cocina amueblada, contraventanas, ascensor.

**MAGDA** González. San Cristobal, cuatro, calefacción de gas, cocina amueblada, contraventanas.

**MAGDA** González. Conde Don Sancho, para reformar, tres, salón, cocina, baño, terraza.

**PRIGO** Rivalamora, tres, salón, baño, cocina, contraventanas, exterior. 7.350.000. 14.606.

**PRIGO** Ctra. Arcos, casa, terreno 1.000 m², garaje, nave, cuatro, baño, aseo. 14.627.

**ATICO** Agencia Inmobiliaria. Plaza Alonso Martinez 9, 1º. ☎263779.

**DUPLEX** Jerez, cuatro, salón, dos baños, dos garajes. Agencia Atico.

**REYES** Católicos, tres, dos baños, garaje, trastero, exterior. Agencia Atico.

**EDIFICIO** Gasset, cinco, salón 43 metros, garaje, exterior. Agencia Atico.

**CHALET** Barriada Illera, cuatro dormitorios, terreno, garaje, bodega, Agencia Atico.

**CENTRO** dos, salón, cocina, exterior, parquet, reformado. 6.500.000. Agencia Atico.

**ORTEGA-DELGADO** Agencia Inmobiliaria. Avda. Reyes Católicos,7. 227941.

**PISO** Yagüe, cuatro, salón, dos baños, garaje, trastero, todo exterior. 26.000.000. Ortega-Delgado. 227941.

**PISO** Paseo Isla, preciosas vistas, cuatro, salón, baños, central, garaje, Ortega-Delgado. 227941.

**PISO** Regino, inmejorable estado, tres, salón, baños, cocina amueblada nueva, dos garajes, trastero, Ortega-Delgado.

**PISO** San Julián, tres, salón, baños, central, garaje, trastero, Ortega-Delgado. 227941.

**PISO** General Mola, cuatro, salón, baños, Orteg-Delgado. 227941.

**APARTAMENTO** Loste, estrenar, dos, salón, garaje, trastero, Ortega-Delgado. 227941.

**APARTAMENTOS.** G-3, una, dos, salón, desde 9.000.000. Ortega-Delgado.227941.

**APARTAMENTO** Zona Calle Madrid, seminuevo, dos, salón, garaje. Ortega-Delgado. 227941.

**ORTEGA-DELGADO.** viviendas, locales, naves, diversas zonas, Reyes Católicos 7, 227941.

**ORTEGA** APl, Calle Vitoria 27 bajo 262426. Calle Vitoria 155, bajo 219809.

**ORTEGA** Bartolomé Ordoñez. 110 m², cuatro, salón, exterior, calefacción central, garaje.

**ORTEGA** Camino Gallego, tres, salón, cocina amueblada, calefacción individual, reformado.

**ORTEGA** San Lesmes, 2º, 102 metros, tres, salón, dos baños, calefacción central.

**ORTEGA** Polvorín, 3º, tres, salón, calefacción gas, reformado 8.900.000 ptas.

**ORTEGA** Padre Silverio, 100 m², 5º, cuatro, salón, calefacción central, reformar.

**ORTEGA** Casa la Vega, reformar, tres, salón, 8.500.000 ptas. 219809.

**ORTEGA** Buenavista, tres, salón, dos baños, calefacción central, exterior, trastero.

**ORTEGA** Local acondicionado, próximo Avda. Cid, 60 m², esquina, doblados, 20 m².

**ORTEGA** Calle Vitoria, Gamonal, entreplanta 170 m², tres despachos. 219809.

**VENDO** piso, Grupo Alhódiga, amueblado opcionalmente, tres dormitorios, salón, terrazas, calefacción gas. 945-256430.

**TERESA** Arranz. Gral Yagüe, tres, baño, aseo, entrar vivir. 278484.

**TERESA** Arranz. Heroes División Azul, cuatro, mucha claridad, servicentrales. 278484.

**TERESA** Arranz. Eladio Perlado, tres, cocina exterior, mínima reforma. 278484.

**POZA** Agencia Propiedad Inmobiliaria. Vitoria 50 bajo. Villapilar III, ☎273034.

**POZA** Maestro Ricardo, 3, salón, 2 baños, garaje, trastero, servicentrales, seminuevo.

**POZA** Reyes Católicos, 170 m² lujo, exterior, seminuevo, garaje, vealo.

**POZA** Calle Madrid, 3, salón, gas, cocina amueblada, ascensor. 12.000.000..

**POZA** Luis Alberdi, 3, salón-comedor, gas, altura, estrenar. Ocasión.

**POZA** Pablo Picasso, 2, salón, garaje, cocina amueblada, estrenar, Infórmese.

**POZA** Cardenal Segura, 3, salón, cocina amueblada, garaje, trastero. 14.500.000.

**POZA** Oficinas venta, desde 45 m², mejores zonas. Burgos-Gamonal.

**POZA** Sotopalacios. Magnífico chalet, estrenar, 3, salón, ático acondicionado. 15.000.000.

**VENDO** piso nuevo, cuatro, dos baños, cocina amueblada. ☎ 202773.

**PICON** Agencia Inmobiliaria, Vitoria siete, primero. ☎202021, fax. 202061.

**PICON** Castellana, chalet, cuatro plantas, bodega, merendero, 375 metros jardín.

**PICON** Barriada Azul, preciosa casa unifamiliar, dos plantas, ático, terreno.

**PICON** Nuestra Señora Belén, tres, salón, cocina amueblada, centralizado, exterior.

**PICON** San Francisco, segundo, ascensor, tres, salón, gas natural, amueblado.

**PICON** centriquísimo, edificio moderno, cuatro, salón, dos baños, centralizado, antena parabólica.

**PICON** Regino, seminuevo, tres, salón, dos baños, garaje, trastero. 29.900.000.

**PICON** El Carmen, cuatr, salón, dos baños, calefacción central, 16.800.000.

**PICON** Regino, cuarto, soleadísimo, cinco, salón, tres baños, garaje, trastero.

**PICON** Principiio Avda. Cid, tres, salón, centralizado, cocina amueblada, vistas.

**PICON** Romanceros, cuarto, ascensor, impecable, tres, salón, gas natural, soleado.

**PICON** Virgen Manzano, impecable, tres, salón, dos baños, centralizado, garaje.

**PICON** Plaza Roma, cuarto, seminuevo, tres, salón, centralizado, garaje opcional.

**PRIGO** S. Plaza Vega, dos, salón, baño y cocina. Totalmente reformado.

**PRIGO** Alfonso X El Sabio, dos, salón, exterior, trastero inferior, ascensor.

**SE VENDEN** chalets 280 m²construidos, 700 m² parcela, Ctra. Logroño, cruce San Millán. 273245 - 210718.

**SE VENDE** casa inifamiliar adosada, completamente reformada. Calle Diego Rodríguez (C/San Pedro Cardeñna). ☎267696.

**SANTOS.** Agencia Inmobiliaria. Las mejores compras, Julio Saez de la Hoya, 8. ☎ 275142.

**SANTOS.** Apartamento centriquísimo de 50 metros, zona Capitanía, para entrar a vivir. 2.500.000 entrada.

**SANTOS.** Avda. del Cid. 8º, tres, salón, cocina amueblada, servicentrales.

**SANTOS.** Siete Infantes de Lara. Tres, salón, cocina amueblada, económico.

**SANTOS.** Pisos céntricos. Gral. Yagüe, San Pedro Cardeña, Maestro Ricardo, Burgense, Plaza Vega, Fco. Sarmiento, Maese Calvo. 2, 3, 4 dormitorios, salón, dos baños, garaje y trastero. 275142.

**SANTOS.** Pasaje Buenavista, 9º, tres, salón, dos baños, garaje, trastero.

**SANTOS.** Avda. Eladio Perlado. Soleadísimo. Tres, salón, opción garaje, servicentrales. 240413.

**SANTOS.** Gamonal vendo pisos, apartamentos en construcción, diversas zonas, de 70 a 120 metros.

**MARCOS.** Avda. El Gallego. Tres, salón, buena altura, 75 metros. 9.000.000. 273252.

**MARCOS.** Vitoria. Dos, salón, terraza, buena altura, garaje, trastero. 273252.

**MARCOS.** Las Torres. Tres, dos baños, gas ciudad, 75 metros, trastero. 273252.

**MARCOS.** Almirante Bonifaz, dos, salón, materiales de lujo, estrenar. 273252.

**MARCOS.** Merced. Atico, 70 metros, dos, cocina americana, calefacción individual. 273252.

**MARCOS.** Apartamento zona Calzadas, 75 metros, extrenar, materiales de lujo. 16.500.000.

**GIL-MERINO.** Pisones, tres, salón, centrales, 9.350.000. ☎ 274865, calle Santander, 3-4º.

**GIL-MERINO.** Juan Bravo, cuatro, salón, baños, garaje doble, terraza 60 metros. 16.000.000.

**GIL-MERINO.** Eladio Perlado. Tres, salón, baños, garaje, trastero. 13.500.000.

**GIL-MERINO.** Gamonal. Tres, salón, totalmente reformado, gas ciudad. 9.500.000. ☎ 274865.

**SOTOPALACIOS** vendo chalet adosado, 2, salón, jardín, garaje. 13.500.000 IVA incluido. 235633.

**SE VENDE** piso Residencial Venerables 80 m²útiles, garaje, trastero. ☎225531, laborables.

**VENDO** piso pequeño para reformar Conde Lozano 13-3º C. Abstenerse Agencias.

**SE VENDE** piso y lonja céntrica. ☎217779.

**INMOBILIARIA** Gamonal. Los Titos, nuevo, tres, salón, dos baños, trastero, garaje, Calle Vitoria 175, 1º-F. 218659.

**INMOBILIARIA** Gamonal. Zona Avda. Casa la Vega, próxima construcción, dos, salón, trastero, garaje. 8.200.000.

**INMOBILIARIA** Gamonal. Lope Gemeno (San Pedro y San Felices), próxima construcción casas adosadas con sótano, dos plantas y jardín.

**GARCIFUENTES** Buhardilla Almirante Bonifaz, 40 metros, gas, cuarto piso. 275998.

**GARCIFUENTES** Villa Pilar, orientación Sur, 160 metros, terraza, garaje. 275998.

**GARCIFUENTES** Avellanos, dos, salón, reformado, segundo piso, soleado, exterior. 275998.

**URGE** vender piso, todo exterior, gran terraza, preciosas vistas. 266150, 19,30 - 21.

**VENDO** piso en Gamonal, 3 y salón, cocina, baño y terraza cubierta, calefacción gas, económico. ☎216610.

### ALQUILERES 3

**PEÑISCOLA** alquilo bungalow, junto playa, quincenas y meses. 227247.

**PEÑISCOLA** Benicarló. Alquilamos apartamentos primera línea playa. 964-489192 - 489252.

**TORREVIEJA** alquilo precioso piso, tres habitaciones, salón, acondicionado totalmente, 2ª Agosto, primera linea playa. ☎271941, llamar hasta las 16 horas.

**ALQUILO** piso amueblado en Avda. General Sanjurjo. ☎209415.

**ALQUILO** apartamentos en Torrevieja. ☎209415.

**CULLERA** playa, alquiler y venta apartamentos. Buenos precios. Fincas Santiago. Avd. Blasco Ibañez 6. ☎96-1721627 - 1722063.

**APARTAMENTOS** Torrevieja, Benidorm, Gandía, Peñiscola, Salou, Calella. Concepción 12.- 201771.

**GANDIA.** Alquilo apartamentos, 1ª linea, piscina. 206265, (4-11 noche).

**ALQUILO** piso amueblado, muy céntrico, soleado, servicios centrales. 229768 - 412061.

**GALICIA** Ogrove. Junto Isla La Toja. Alquilo apartamentos. 293003 - 986-730115.

**DELAFUENTE** Arriendo dos primeros pisos/oficinas. 220, 280 metros. Próximo Calle Santander.

**SE ALQUILAN** varios locales en Galería comercial de Gamonal desde 22.000 pts. 266677 - 404048.

**SALOU** piso con vistas al mar, cerca playa. 1ª quincena Julio. 2ª quincena Agosto. ☎229165.

**TORREVIEJA.** Bungalow, muy económico. Julio-Agosto. ☎229165.

**ALQUILO** piso, Parque Europa. Cuatro, trastero, garaje. ☎203946 , tardes.

**ALQUILO** piso Avda. Sanjurjo 15.- 160 m², vistas al rio. 125.000.- 266900.

**LAREDO** se alquilan apartamentos y chalets. Inmobiliaria Rosmar. 942-606952.

**ALQUILO** piso con muebles. Avda. del Vena. Cuatro dormitorios, servicios centrales, preferible familia. ☎223305.

**ALQUILO** apartamentos en Javea (Alicante) junto Al Canal. ☎234836.

**AJO** o Colindres (Cantabria). Alquilo piso verano. ☎942-621013, 670666.

**ORTEGA-DELGADO** Merced, preciosa vista arco Santamaría, una, salón, amueblado. 227941.

**ORTEGA-DELGADO** Obdulio, Triplex, tres, salón, baños, terrazas, amueblado.

**ORTEGA** Apartamento Reyes Católicos Amueblado, calefacción central, garaje, ☎262426.

**ORTEGA** San Nicolas, amueblado, tres, salón, cocina, baño. 55.000 ptas.

**SE ALQUILA** piso amueblado, zona Gamonal. ☎231744.

**POZA** San Juan, 3, salón, cocina, baño amueblado. 46.000. 273034.

**POZA** San Pedro Cardeña, 1, salón, cocina amueblada, impecable. 273034.

**POZA** San Pedro San Felices, 3, salón, calefacción individual. 50.000.

**TERESA** Arranz. Venerables, apartamentos estrenar, garaje, trastero, dos baños, 278484.

**TERESA** Arranz. Parque Europa, distintos pisos estrenar, garaje, trastero. 278484.

**TERESA** Arranz. Fátima, tres, servicentrales, vacío 60.000 ptas. Informes. ☎278484.

**NECESITO** alquilar casa en pueblo de Burgos, durante el mes de Agosto. Llamar al ☎239249.

**SALOU**-Cambrills-La Pineda. Alquiler de apartamentos y estudios. Primera y segunda línea de playa. Precios muy interesantes. Grasset,S.A. ☎ 977/ 371617. Srta. July.

**ALQUILO**: nuevo, tres, dos baños, cocina amueblada, garaje, trastero. 202773.

**ALQUILO** apartamento. Torrevieja. 100 m. playa. ☎237557. Llamar tardes.

**ALQUILO** apartamento lujo, céntrico, servicios centrales, garaje. 223366 - 272811.

**SALOU** se alquila apartamento nuevo lujo, 5 camas, garaje, piscina. 223366 - 272811.

**ALQUILO** piso. Sardinero junto Casino (Santander), meses, quincenas. 942-313748 - 272703.

**BENIDORM**, se alquilan apartamentos. ☎274467.

**ALQUILO** piso amueblado, zona Vadillos. ☎222695.

REPARACION
TEJADOS, CUBIERTAS Y FACHADAS
Infórmese: ✆ 22 79 12

EN DB SUS ANUNCIOS POR PALABRAS SIN RECARGO ☎ 26 83 75 ACEPTAMOS VISA tarjeta 6000

M.C.D. 2018

## ALQUILERES 3

**ALQUILO** - vendo piso, frente Capitanía, con trastero, garaje, servicios centrales y vendo apartamento amueblado, en Laredo. ☎ 275657, 204161, horas oficina.

**PEÑISCOLA.** Alquilo apartamento Agosto, primera linea, complejo deportivo, piscinas. 226896.

**ALQUILO** apartamento amueblado, dos dormitorios, salón,. Calle Soria, 3-1º. 275426.

**ALQUILO** dos estudios, centro Torrevieja. ☎232278.

**COMARRUGA,** Costa Dorada. Alquilo apartamento meses o quincenas. Llamar horas comidas, 203389.

**SE ALQUILA** piso, Paseo Isla Nº 6, información portería.

**MARCOS.** Pisos con o sin muebles, desde 55.000. ☎223252.

**GIL-MERINO.** Céntrico, dos, salón, servicentrales, incluso amueblado. 59.000. ☎ 274865.

**ALQUILO** piso amueblado, en Calle Madrid, nº 29. ☎207400.

**SE ALQUILA** apartamento amueblado, céntrico, dormitorio, salón, sala, garaje, 70.000. 271322.

**SE ALQUILAN** dos apartamentos de lujo. Calle Soria 5. 481120.

**ALQUILO** piso primero. Espolón, preparado consultorio o despacho. ☎205282.

**SE ALQUILA** piso para chicas. Sanjurjo 41, 1º A. 200435-241905.

**SE ALQUILA** piso sin amueblar. Abstenerse estudiantes y Agencias, Interesados llamar al 261039 o al 262013.

**BENIDORM** alquilo apartamento Playa Poniente, 2ª Julio Septiembre. 591829.

**ALQUILO** piso en Gamonal, amueblado, cuatro habitaciones. 262220.

**OFICINA** 90 m²nueva, alquilamos Gral. Yagüe, 45. ☎261018.

**APARTAMENTO** gran salón, dormitorio, cocina, baño y garaje. Avda. Reyes Católicos, 10. Informa conserje. ☎206990, 274586.

**ALQUILO** piso amueblado, confortable, céntrico, garaje, servicentrales, exterior. 266047, 274076.

**SANTA** Pola, alquilo bungalow, cerca playa, Julio, Septiembre. ☎ 205867.

**SALOU,** se alquila apartamento, 2ª Agosto y Septiembre. ☎ 226473.

**ALQUILO** apartamento céntrico, amueblado, dos, salón, 75.000. ☎ 209062, 269666.

**ARRIENDO** piso, 5 habitaciones, Sarjurjo, 41. 75.000. ☎ 226540.

**ARRIENDO** nave de 2.000 metros, con báscula. ☎988-151831.

**ALQUILO** garaje en La Flora. ☎ 270515.

**ALQUILO** piso amueblado, temporada verano, económico. ☎ 266447 y 210094.

**APARTAMENTO** en alquiler, 52.000 Ptas., total amueblado, suelos de parquet. ☎ 262119.

**SE ALQUILA** piso, 4 dormitorios, salón, cocina equipada, 2 baños, calefacción central, suelo de parquet, 75.000 Ptas. ☎ 262314.

**PISO** en alquiler, dos dormitorios, salón, cocina, baño, renta 50.000 Ptas. con garaje. ☎ 268297.

## TRASPASOS 4

**CAFETERIA** céntrica instalada, renta antigua, facilidades. Informa Agencia Atico. 263779.

**TRASPASO** local comercial, 140 m², mucha fachada, renta baja, contrato indefinido. 206102.

**SE TRASPASA** pescadería. ☎ 222498.

**URGE** traspasar, por traslado, bar, funcionando. ☎212326, tardes 8 a 10.

**TRASPASAMOS** bar calle Moneda, 13. 5.000.000. 4.000 renta, contrato indefinido. Ocasión. ☎ 274752.

## TRABAJO

## OFERTAS 6

**250.000** mensuales. Trabajo casero manual. Ratos libres. Infórmese gratis. Apartado 839. Córdoba.

**SE NECESITA** cocinera-o, Restaurante Villalón, con experiencia. Calle La Iglesia 12. Barrio Villalonquéjar.

**SE NECESITA** chico para barra con experiencia. Informes Mesón Burgos, Sombrerería 8.

**SE NECESITA** chica interna para Burgos con Informes. ☎232602.

**NECESITO** ayudante de peluquería y experiencia en manicura. 232602.

**SE NECESITA** chica por las mañanas. ☎200164.

**NECESITAMOS** pastor, Las Hormazas. ☎363385.

**SE NECESITA** chica 16 años, para tienda. ☎205602, de 4 a 6.

**SE NECESITAN** aprendices, 17 años. ☎205955, Restaurante Rincón de España.

**EMPRESA** de Servicios precisa Fontaneros Oficiales 1ª. ☎480258.

**SE NECESITA** conductor y tractorista para transporte Internacional, experiencia mínima 2 años. ☎943-619437 -67.

**SE NECESITA** chica para cuidar niños de 3 a 9. ☎209484 a partir de las 20 horas.

**SE NECESITA** señora para labores casa, 4,30 a 10.00 de Lunes a Sábado. 239047.

**SE NECESITAN** señoritas liberadas, buena presencia. Costa Brava, temporada de verano, buen ambiente, alojamiento y altos ingresos. 908-780841.

**COCINERO** para hotel se precisa. Llamar al ☎972/892025.

## DEMANDAS 7

**SE OFRECE** chico con carnets del C-1 al D, no importa furgoneta propia. 395315.

## MOTOR

## VENTAS 8

**FAUNDEZ** Automóviles.S.L. Servicio 24 horas. Coches alquiler. Venta de vehículos. Talleres reparación, servicio de grúa. Calle Real nº 7. ☎240789.

**VENDO** Talbot 150, I.T.V. pasada. ☎ 201712.

**AUTOMOVILES** Pedrosa. Compra venta de toda clase de automóviles. Stock mínimo, ciento cincuenta vehículos para que usted pueda elegir. Garantizados. Facilidades hasta 24 meses. ☎227767.

**MOVIL-2.** Su Agente Oficial Citroen. Calle San Pedro Cardeña nº 38. Telefono y Fax: 264802 y 268299. (Junto a Diario de Burgos).

**MOVIL-2.** Agente Oficial Lada 4x4 Diesel y Distribuidores de Lada gasolina a nivel Nacional. (Consúlte nuestros precios).

**MOVIL-2.** Las mejores ofertas en vehículos de ocasión, con financiaciones instantaneas. D.N.I. y N.I.F., y última nómina.

**VENDO** Opel Corsa 1.4, con 3.000 Kms.- Mercedes 230-E, con 100.000 Kms. Y todo terreno Feroza F-300, con 30.000 Kms. ☎480852.

**VENDO** furgoneta Mercedes Benz BU-M. ☎269797, llamar de 3,30 a 5,30.

**PARTICULAR** vende R-5. GTL. Impecable, con extras, buen precio. 237646.

**VENDO** carretilla Elevadora para 2.000 kg. Económico. ☎234370.

**VENDO** Pegaso 170, carga útil. 10.500. kg, con/sin tarjeta comarcal, económico. 234270.

**VENDO** camión Troner TX, plataforma, tarjeta. 908-680946 o noches 237794.

**VENDO** opel Kadett GSI, económico. 238138.

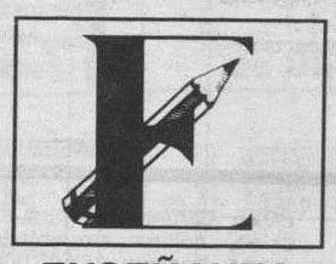

## ENSEÑANZA

## ACADEMIAS 12

**VERANO.** Cursos intensivos. Recupera tus asignaturas: Empresariales. Aparejadores. Obras Públicas. Ingeniería. Magisterio. Grupos reducidos. Comienzo 12 Julio. Reserva plaza en Academia San Juan. Calle San Juan 22-3º. ☎275077.

**ACADEMIA** Universitaria San Juan. Abierto plazo matrícula. Dicidete a aprobar. Excelentes resultados. ☎275077.

**VERANO.** Cursos intensivos recuperación. EGB. BUP. COU. FP. Todas las asignaturas. Comienzo 7 Julio. Plazas limitadas. Reserva plaza en Academia Universitaria San Juan. Calle San Juan nº 22-3º. ☎275077.

**RECUPERACIONES,** E.G.B., B.U.P., C.O.U. y F.P. ☎225556.

## IDIOMAS 13

**COLONIAS** urbanas, clases, Inglés, videos, manualidades, juegos, cuentos, psicomotricidad. 225556.

**INTENSIVOS** idiomas, dos horas diarias de lunes a viernes. 225556.

**INGLES** Expres. Curso verano, recuperaciones, inicio 5 Julio, clase diaria. Alferez Provisional 6-1º-D. 234180.

**LATIN** Griego, Lengua, Filosofía. Clases particulares. Interesados ☎264981, mañanas.

**INGLES** clases particulares niveles EGB y FP. 262220.

## VARIOS 14

**MATEMATICAS,** Física, Química, Lengua. BUP, COU, Empresariales. ☎ 200428 - 275482. Almirante Bonifaz, 11

**ALQUILER** máquinas de escribir Crespo. Plaza Alonso Martínez, 7. ☎ 260520.

**LATIN** Inglés, Lengua, Filosofía, profesor particular, experimentado, excelentes resultados. 239656.

**SE DAN** clases de Inglés, E.G.B., B.U.P.. ☎224223.

**SE DAN** clases Matemáticas, Física, Química, B.U.P., C.O.U., 1º carrera. Llamar tardes: 269345, 160142.

**B.U.P.,** C.O.U., Selectividad, Matemáticas, Física, Lengua, Comentario Texto, Filología. 270152.

**CLASES** particulares Matemáticas, E.G.B., B.U.P. ☎267974, tardes.

**LICENCIADO** Filología Inglesa da clases particulares Inglés. 273190.

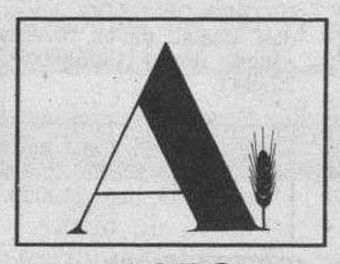

## AGRO

## MAQUINARIA 15

**NEW HOLLAND** 8080 Hidrostatica. A precio de verdadera ocasión. 5,70 ó 5,20 metros de corte, con garantia. Como nueva. Cabina aire acondicionado. Motor Mercedes 205 CV. Enrique Segura, Via Perimetral s/n Tauste (Zaragoza). ☎976-854217.

**VENDO** cosechadora John Deere Dpere 330, muy buena. ☎ 911-556213.

## GANADERIA 16

**ESQUILADORAS:** Sunbeam, Stwart, Oster. Vaciado de peines, recambio completo, travadores para atar ovejas. Cuchillerias Freijo. ☎590170 de Briviesca y Logroño 237926.

**GANADERIA** Esquiladoras J. Ibañez. Sumbean, Lister, Argead. Afilado de peines. Cullería J. Ibañez. ☎205443. Junto Diputación. Eladio Perlado 45.

**FERMIÑAN.** Esquileo profesional. Máximo surtido en esquiladoras manuales, grupos eléctricos, gasolina. Les esperamos en Cuchillería Fermiñán. San Cosme, 10 (junto plaza Vega). 205636.

**VENDO** remolque agrícola, 12 Tm. I.T.V. ☎239338.

**VENDO** 45 ovejas con cría, razón. ☎277010.

## VARIOS

## VENTAS 20

**CENTRO** Jardinería Castilla Floristería. Gran variedad de plantas. Paseo Fuentes Blancas. (Fuente El Prior). ☎269294.

**ANTIGÜEDADES** El Molinar, Compra-Venta. Carretera N-1, km 266 a 20 km. Burgos,. Briviesca (entre Quintanavides y Santaolalla). ☎591003. Abierto siempre incluso Domingos y festivos.

**VENDO** utensilios de panadería-charcutería. 262953, 222498.

**SE VENDEN** dos acumuladores eléctricos. ☎263332.

## FINANCIERAS 21

**EL COBRADOR** del Frac. Le deben dinero. Llámenos. 983-357611 - 354887.

## HUESPEDES 22

**SANTANDER,** Sardinero, alquilo habitaciones, primera linea playa. 1.500 Ptas. día. 942-270735.

**CEDO** habitación individual en piso compartido. Chicas. Céntrico. ☎ 201300.

**DOY** hospedaje económico. Calle Santa Ana, 7-3º-Dcha.

## SERVICIOS 23

**SE ARREGLAN** persianas, rieles de cortinas, todas clases. ☎262107.

**FONTANERIA.** Albañilería Hermanos Jimenez. Colocación canalones, zinc, PVC., tuberias descarga, tela asfáltica, tejados nuevos. 234400.

**FONTANERIA.** Albañileria. Tejados nuevos, cubiertas fachadas, terrazas, tuberias descarga, accesorios. 234400.

**EL RUBIO.** Colocación canalones, tuberias descarga, interiores, exteriores, fontanería, albañilería. 207665.

**FONTANERIA** - Albañilería Hermanos González. Reparación tejados, canalones, tela asfáltica, fontanería, albañilería. 480620.

**ALBAÑILERIA** Fontanería, pintura general, especialistas alicatados, cocinas, baños, económico. 268193.

**NO SUELTE** a su perro durante las vacaciones, nosotros se le cuidamos. Precio económico. Infórmese llamando al ☎ 215947.

**FONTANERIA** albañilería, especialista baños-cocinas. ☎225378.

## OTROS 26

**PRO-VIDA** en Burgos, San Pablo 12-C, en Valladolid, San Luis, 8-3º. ☎ 983-299471.

**INVESTIGADOR** Privado. Dudas, sospechas, absoluta ddiscrección. 227520.

**CONTACTOS** toda España, Caballeros, señoras, señoritas y parejas liberadas. Gente selecta. Cuotas de Socio. Club Bristol. 94-4790697.

**SI TIENES** entre 40-50 años y te gusta caminar, llamamé, podríamos formar un grupo. ☎241162.

**VIDENTE,** cartas españolas, problemas sentimentales, laboraboles, curandera, masajes, 225997, Sandra.

**ESTE ANUNCIO VALE**
**2.530 Ptas. (IVA incluido)**
**Diariamente**
Lunes, martes, miércoles, jueves y viernes

**NUESTROS TELEFONOS:**

| | |
|---|---|
| ADMINISTRACION .. | 26 83 75 |
| | 26 57 68 |
| | 26 67 68 |
| REDACCION ..... | 26 72 80 |

MAS DE 130.000 ESPAÑOLES AYUDAN A LA INFANCIA SIENDO SOCIOS DE UNICEF

AYUDA TU TAMBIEN

ENVIA ESTA SOLICITUD POR CORREO O ENTREGALA EN MANO, DE 18,30 A 20,30, EN PLAZA ALONSO MARTINEZ, N.º 7-4, 4.º (TELEFONO 20 65 81)

COMITE ESPAÑOL unicef

SOLICITUD DE INGRESO como socio colaborador

Nombre y apellidos .....
Fecha de nacimiento .....
Domicilio .....
Población ..... C. P. .....
Provincia .....
Profesión .....
Teléfono .....
(1) CUOTA ANUAL ..... pesetas
(1) CUOTA SEMESTRAL ..... pesetas
(2) Banco .....
Dirección .....
Población .....
..... de ..... de 199.....
Firma,

(1) Cuota voluntaria. Media por socio y año, 5.000 pts.
(2) Se ruega pago por Banco o Caja de Ahorros.

COMITE ESPAÑOL unicef

ORDEN DE PAGO AL BANCO

Banco .....
Dirección .....
Población .....
Provincia .....
Nº de Cuenta .....

Ruego a ustedes que, con cargo a mi cuenta corriente en este Banco, se sirvan abonar los recibos que les presente la ASOCIACION UNICEF-ESPAÑA, por la suma de:
Pesetas ..... anuales.
Pesetas ..... semestrales.
Muy atentamente,
Firma,

Nombre .....
Domicilio .....
Población .....


M.C.D. 2018

## CRUCIGRAMA

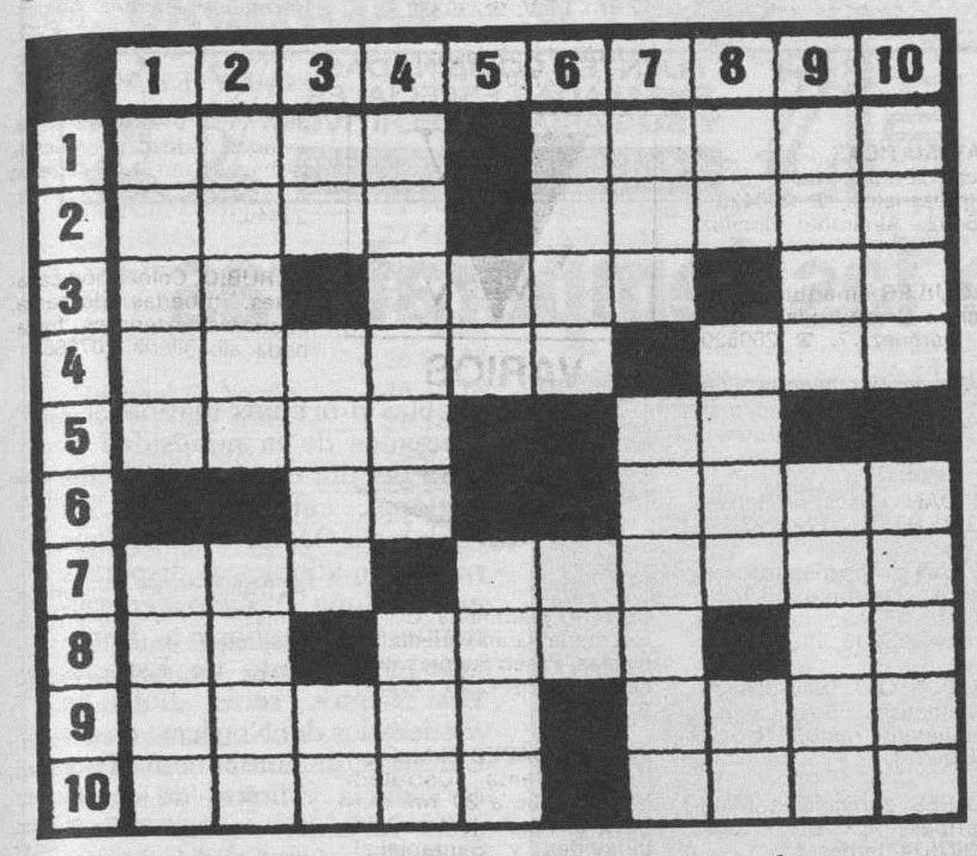

**HORIZONTALES.–** 1: Prefijo que significa pequeño, breve, corto. Indicio. 2: Concejal. Hombre gallardo. 3: Nota musical. Utensilio, instrumento. Símbolo del niquel. 4: (al rev.) Ejemplar, dechado. Sacerdote guerrillero y ayudante de Palafox. 5: Curiel. Infusión sedante. 6: (al rev.) Letra griega. Batracio. 7: Humor que fluye de ciertas llagas. Uno de los satélites de Neptúno. 8: Campeón. (al rev.) Tratamiento inglés. Dios del sol de los antiguos egipcios. 9: Misiva. Interjección. 10: Espacio que comprende una superficie (pl.). (al rev.) Familiarmente, nombre de varón.

**VERTICALES.–** 1: Región de Francia. Fardo. 2: Figura de falsa deidad. Utilizar. 3: Símbolo del niquel. Dios griego del amor. Nota musical. 4: Burlar. Letra griega. 5: Matrícula de coche española. Después de. 6: (al rev.) Sustancia. (al rev.) Verbo. 7: Condimento. Afligido, apenado. 8: (al rev.) Artículo. Marca de automóvil. (al rev.) Sumo pontífice. 9: Rocío milagroso. Punto cardinal. 10: (al rev.) Destino. (al rev.) Pedestal para una imagen.

## SOPA DE LETRAS

C O D U G A P U S T E L L U S
C A R A E T N E P R E S R Z A
G A U D O S E A L L A E A R E
N E V I L E T O R O T U L S A
P U E S C O R R E R A F I T A
C A S C A J O R O U J A F E T
P A L U A R E C A N A E S D O
M O R R U D E L I R R U E Q U
P E T R O D U P O T A E D O S
L U T I E T R O T A R X U B Ñ
C E R R A R A D N A V I T A X
M I R R A T I S N A R T E G L
M U E R Z O L O S Q U E M Y C
F R A N C T U A L O D A P O Z

Entre las desordenadas letras de este recuadro figuran diez nombres, palabras, sinónimos, etc., que pueden leerse de izquierda a derecha, de derecha a izquierda, de arriba a abajo, de abajo a arriba y en diagonal. **Sinónimos de la palabra caminar.**

## AUTODEFINIDO

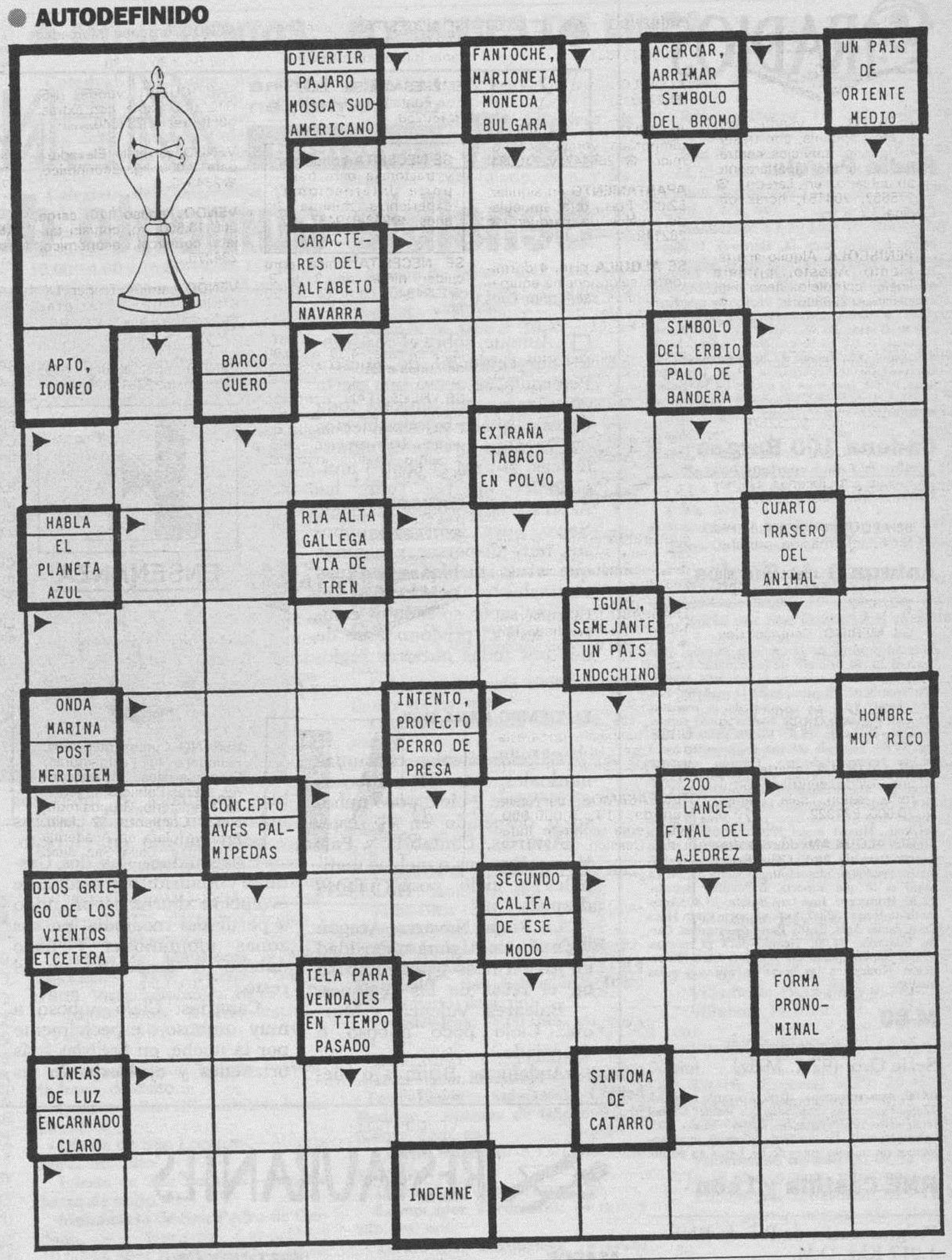


## JEROGLIFICO

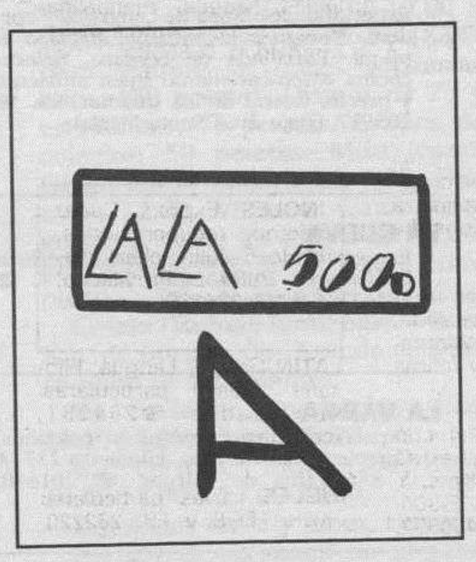


¿Cómo sancionó el jefe a su secretaria?

## SIETE ERRORES

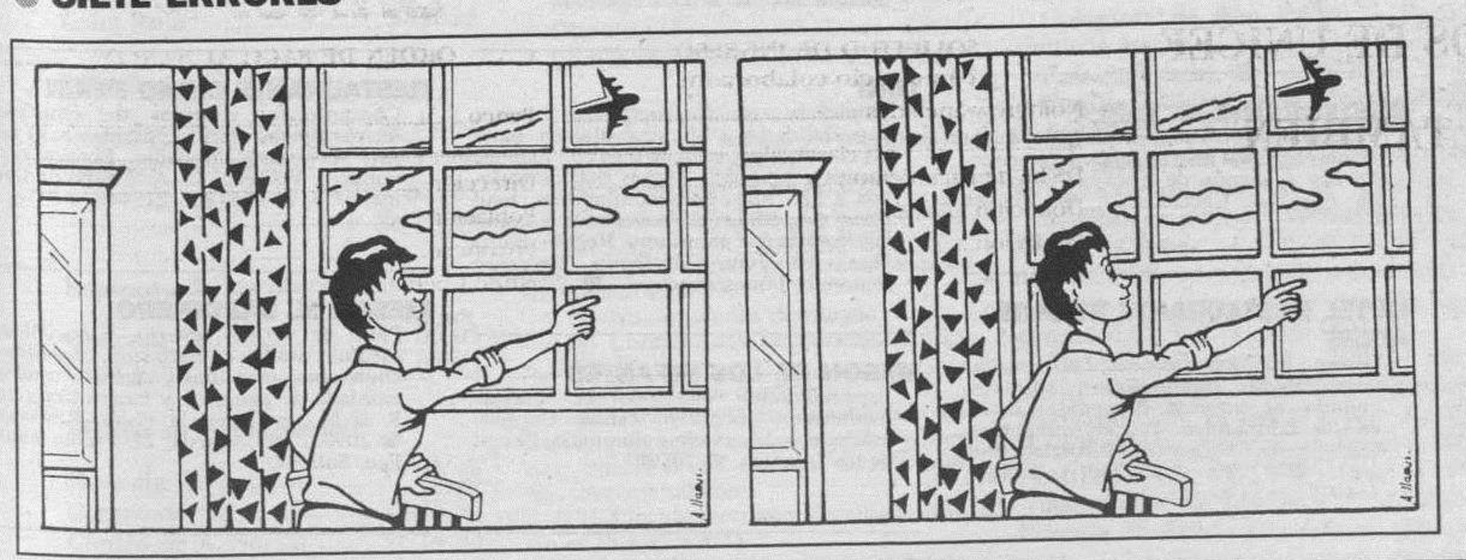

## SOLUCIONES

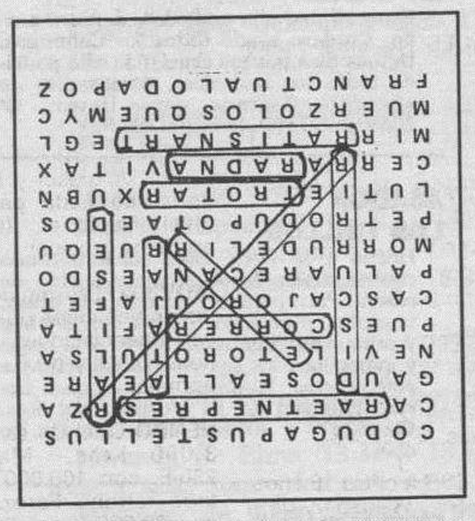

**SOPA DE LETRAS**

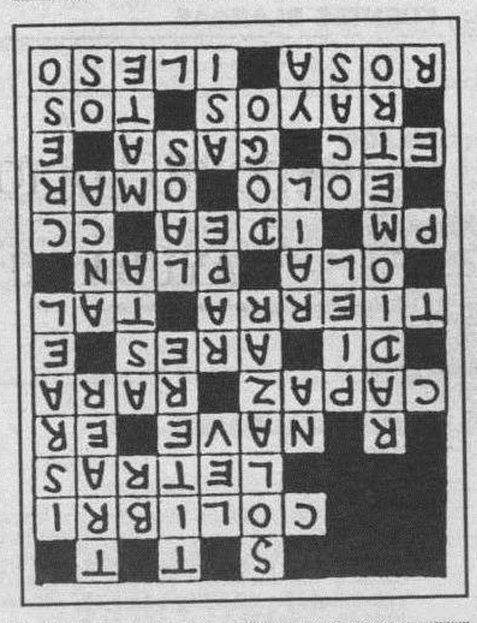

**AUTODEFINIDO**

**CRUCIGRAMA HORIZONTALES.–** 1: Mini. Asomo. 2: Edil. Galán. 3: Do. Util. Ni. 4: oledoM. Sas. 5: Cori. Te. 6: oR. Rana. 7: Pus. Trión. 8: As. eriS. Ra. 9: Carta. iTale! 10: Areas. epeP.

**VERTICALES.–** 1: Medoc. Paca. 2: Idolo. Usar. 3: Ni. Eros. Re. 4: Iludir. Ela. 5: TO. Tras. 6: agilM. rI. 7: Sal. Triste. 8: oL. Seat. aP. 9: Mana. Norte. 10: ouIS. anaeP.

**SIETE ERRORES**

1: Nube. 2: Silla. 3: Avión. 4: Cortina. 5: Cortina. 6: Humo. 7: Pelo.

**JEROGLIFICO**

– La trasladó afuera.

Diario de Burgos

También le acompaña en su tiempo de ocio, día a día

M.C.D. 2018

# RADIOS

## Radio Popular

OM: 837 Khz

06,00: Primera hora. (A. Herrero). 10,00: La mañana. (C. Herrera). 13,05: La mañana en Burgos. 14,03: Burgos noticia. 14,15: Informativo regional. 14,30: Mediodía Cope. (A. Jiménez). 15,00: Los populares. 15,30: Tour de Francia. 17,00: Directamente Encarna. 20,00: Noticias de la tarde. (B. M.ª Pol). 20,15: Informativo regional. 21,03: El brocal. (J. L. Gago). 21,30: El espejo. (J.L. Gago). 22,30: La linterna. (L. Herrero). 00,00: Supergarcía. 01,30: Los populares. 03,00: Juntos en la noche. 04,30: Supergarcía. (Repetición). Boletines informativos horarios.

## Cadena 100 Burgos

F.M. 95,5 Mhz

La fiesta musical del verano. La mejor fórmula con el mejor sonido.

## Antena 3 de Burgos

94.3. F.M.: Stéreo

6,00: El primero de la mañana. Manuel Marlasca. 8,20: El primero de la mañana. Edición local. 8,40: El primero de la mañana. Manuel Marlasca. 9,05: El primero de la mañana. Edición local. 9,15: El primero de la mañana. Manuel Marlasca. 10,05: Somos como somos. Consuelo Berlanga. 12,05: Viva la gente de Burgos. 14,05: Segunda edición. Informativo local. 14,34: Antena deportiva. Edición nacional. 14,41: Antena deportiva. Edición local. 15,00: Crónica 3. María Esperanza Suárez. 15,30: Crónica 3. Edición regional. 16,05: Viva la tarde. Miguel Angel García Juez. 18,33: Viva la gente del cole. Miguel Angel Nieto. 19,05: Viva la gente de Burgos. 20,05: Antena deportiva. Paco García Caridad. 20,30: El campanario. Informativo nacional. Miguel Angel Nieto. 21,30: La salud es lo que importa. Bartolomé Beltrán. 22,30: Hora cero. José Luis Balbín. 23,40: Antena de la Bolsa. 00,00: Superdeporte en la Hora Cero. Javier Ares. 01,00: Polvo de estrellas. Carlos Pumares. 04,00: Tiempo para la música. 05,00: Superdeporte en la Hora Cero. Repetición. Noticias a las horas en punto y a las medias.

## M-80

Serie Oro. (97.1. MHz)

08,00: Arus con leche. 10,00: Fórmula musical. 22,00: Programas realizados por Rafael Abitbol (conciertos, entrevistas...). 23,00: Vuelo 605. Informativos a las medias, boletines meteorológicos un minuto antes de las horas en punto.

## RNE Castilla y León

Programación de R-5 de RNE. 1.017 Khz. O.M.

00,00: La radio de las sábanas blancas. 02,05: Silvia de noche. 05,05: Pintan coplas. 06,05: La radio en punto. 08,00: España a las ocho. 08,30: Informativo regional. 08,45: Burgos, información abierta. 09,05: Apúntate cinco. 12,05: Apúntate cinco en Burgos. 13,30: Región. 14,05: La cinco en juego. Edición Burgos. 14,30: Noticias en la Cinco. 14,50: Burgos, información abierta. 15,05: A tu manera. 17,05: Radionovela esmeralda. 18,05: Aúpa con ellos. 19,05: Vivir Burgos. 19,45: Burgos, información abierta. 20,05: Vivir Castilla y León. 21,05: Telón de fondo. 22,30: A punto. 23,30: Hora punta.

## Radio Castilla-SER

O.M. 1.287 Khz.

6,00: Matinal SER. 7,50: Informativo local. 8,00: Hoy por Hoy, con Iñaki Gabilondo. 8,50: Informativo local. 9,00: Hoy por Hoy, con Iñaki Gabilondo. 12,30: Hoy por Hoy Burgos. Magazine local. 14,00: Hora 14. Avance informativo nacional. 14,05: Hora 14. Informativo local. 14,30: Hora 14. Informativo nacional. 15,10: Edición deportiva local. 15,45: Agenda de actividades. 16,00: El Serial, con Javier Capitán y Luis Figuerola Ferreti. 18,00: Club de la tarde. Magazine local. 19,00: Hora 25. Programa nacional. 19,20: Hora 25. Informativo local. 19,30: Hora 25. 19,50: Hora 25. Informativo local. 20,00: Hora 25. Programa nacional. 00,00: El Larguero. 1,30: Club de la noche. 4,30: El Larguero (Repetición). A todas horas informativos SER.

## Radio Castilla-40 Principales

89.1

En directo 24 horas de música de actualidad. Conexiones vía satélite con sonido digital. Sábados, American Top Forty. Domingos, Gran Musical. La mejor música nacional e internacional durante todo el día.

## Onda Cero Radio

FM 105.5

06,00: Al día. 07,20: Noticias regionales. 07,49: Noticias locales. 08,00: Protagonistas. 12,30: Protagonistas Burgos. 13,50: Noticias de Burgos. 14,00: Noticias de Castilla y León. 14,30: Informativo de las 14,30. 15,10: Con solera. 16,00: La radio de Julia. 19,00: El callejero de Burgos. 20,00: El informativo de las 8. 20,30: Deportes Burgos. 21,00: Cupón de la Once. 21,05: Sin barreras. 22,00: La brújula. 23,45: El penalty. 01,00: Una hora de más. 02,00: Turno de noche.

## ● EL TIEMPO

La otra forma de comer en Cafetería MENFIS FUENTES COMBINADAS, ENSALADAS ESPECIALES Y SU VARIADO APERITIVO AVDA GRAL YAGUE 10 ☎ 27 76 01

# Sensible aumento de las temperaturas

MEDINA CASADO

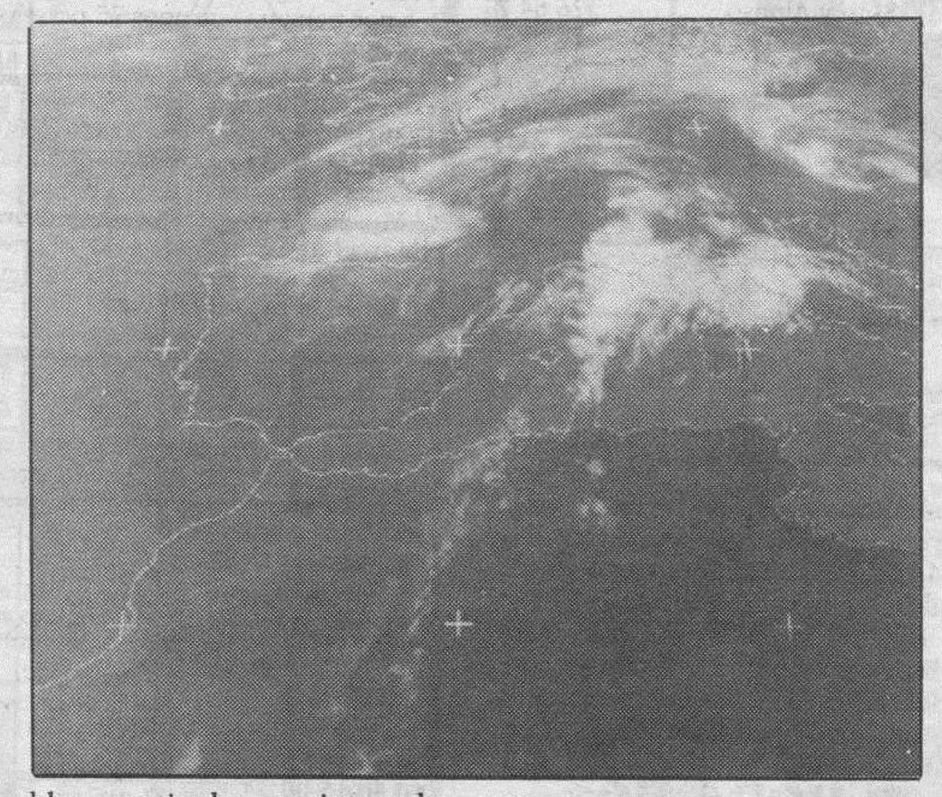

☐ Aunque, sobre el cuadrante Suroccidental de nuestra Península, se acusa una cierta circulación ciclónica, toda España, queda bajo los efectos de las altas presiones atmosféricas, si bien el centro anticiclónico aparece sobre las Azores y al Nordeste de éstas. Salvo, pues, intervalos nubosos muy dispersos y algunas que otras nieblas o brumas matinales y ocasionales, el tiempo seco, soleado y caluroso será el predominante de hoy por todas nuestras regiones.

### EL TIEMPO PARA HOY

Galicia: Nieblas o brumas matinales, intervalos nubosos en el Norte y cielo poco nuboso o despejado en el resto.

Asturias, Cantabria y País Vasco: Brumas o nieblas matinales y cielo poco nuboso después.

La Rioja, Navarra, Aragón y Cataluña: Alguna nubosidad en los Pirineos y poco nuboso en el resto de las regiones.

Baleares, Valencia y Murcia: Cielo poco nuboso o despejado.

Andalucía: Brumas o nieblas matinales e intervalos nubosos en las zonas costeras y poco nuboso en el resto.

Extremadura, las dos Castillas y Madrid: Nubosidad de evolución diurna, sobre todo a partir del mediodía, en sus zonas montañosas y poco nuboso o despejado en el resto.

Canarias: Cielo nuboso a muy nuboso, especialmente por la noche, en las islas más orientales y al Norte de las demás y poco nuboso en el resto de las mismas.

Las temperaturas en ascenso generalizado, más ostensiblemente en Castilla y León, Alto Ebro, Aragón y regiones cantábricas.

### PARA MAÑANA

Nieblas o brumas matinales e intervalos nubosos después en el Norte de Galicia, Asturias y al Norte de las Canarias. Nieblas o brumas matinales y aumentos de la nubosidad al final del día en el resto de las regiones cantábricas y en Andalucía Occidental. Algunas nieblas matinales y dispersas en Cataluña. Y cielo generalmente poco nuboso o despejado en el resto de España. Los vientos serán flojos a moderados del Nordeste en las Canarias, de componente Este en Galicia y flojos, de dirección variable, en las demás regiones. Las temperaturas serán ligeramente más bajas en Galicia y Asturias, moderadamente más altas en las Baleares y en las costas mediterráneas peninsulares y prácticamente estacionarias en el resto de España.

### TEMPERATURAS A LAS 14 HORAS DE AYER

Bilbao 20, Santander 21, Oviedo 20, San Sebastián 17, Vitoria 19, Pamplona 22, Logroño 23, León 20, La Coruña 23, Valladolid 24, Salamanca 23, Zaragoza 25, Barcelona 25, Tarragona 27, Valencia 27, Alicante 26, Murcia 29, Madrid 28, Toledo 28, Ciudad Real 32, Albacete 28, Badajoz 34, Sevilla 32, Granada 30 y Málaga 31.

# RESTAURANTES

**ASADOR RESTAURANTE LA GLORIA**
Especialidad olla podrida y cordero asado. Cordero asado todos los domingos. Demás días por encargo. Y la olla podrida todos los miércoles, demás días de encargo. Asamos para llevar. ☎ 205950-277590. Hospital del Rey.

**ASADOR LOS TRILLOS**
Horno a la vista. Sólo cordero asado con ensalada, torta y jarro de vino de ribera. Para pinchar, chorizo a la brasa, morcilla, pimientos asados con anchoa y poco más. Alguna chuletilla a la brasa y cabecillas, los jueves, las cabecillas a 300 pesetas. También asamos para llevar. Estamos en El Hospital del Rey. ☎ 262877 y 201209. Abierto todos los días.

**RESTAURANTE CAMPING DE FUENTES BLANCAS**
Especialidad en paellas y comida casera. Tfno. 233481. Abierto todo el año.

**MESON DEL VENA**
Dos menús diferentes de lunes a viernes, a 950 pesetas. Menú típico castellano. Sopa castellana, cordero asado con ensalada, postre del abuelo, vino de la Ribera, 1.950 pesetas. C/. Alférez Provisional (frente Iberduero). ☎ 221551.

**BAR RESTAURANTE PENSION VILLALON**
Extensa variedad en cazuelitas y bocadillos. Cocina casera. Especialidad: Embutido Ibérico. Dos menús diarios. Carta y habitaciones. Burgos. Pol. Ind. Villalonquéjar. La Iglesia, 12. Tfnos. 298129 - 298307.

**TORRES**
Especialidad: cordero asado al horno de leña. Bodas, comuniones y banquetes. Esquina C/ Vitoria, n.º 228 (Gamonal). ☎ 220132.

**RESTAURANTE TABERNA EL CORRALON**
Especialidades: Sopa de cangrejos y cordero. Besugo a la bilbaína. Bacalao al pil-pil. Parrillada de cordero. Selecta cocina vasco-castellana. Buen ambiente y precio. Corral de los Infantes, s/n. ☎ 205997. (Bajo Arco Santa María).

**LA CUEVA**
Especialidades: sopa serrana, merluza donostiarra. Plaza Santa María, 7. ☎ 208671. Cerrado domingos noche.

**LA VARGA**
Especialidad: entremeses y pescados. Carretera Madrid-Irún, kilómetro 232. A 5 kilómetros de Burgos. ☎ 201640.

**RESTAURANTE MARISQUERIA EL GROVE II**
Especialistas en mariscos, carnes y pescados, aperitivos en barra. Abierto toda la semana. Plza. San Bruno, 1. ☎ 235752.

**RESTAURANTE LA TABLA**
Especialidad en Tabla de pescado, Tabla de carne, Tabla mixta, Tabla de marisco. Paellas y menús de encargo. Comidas de empresa. Calzadas, 7. ☎ 272384

**HOTEL RESTAURANTE BUENOS AIRES**
Ofrece sus instalaciones, reformadas para: Bodas, comuniones, bautizos, comidas de empresa, despedidas, comidas de hermandad. Precios asequibles. Consultenós. Dirección, Villafría (Burgos). ☎237700 - 237740 - 224115 481012.

**RESTAURANTE CHINO GRAN MURALLA**
Comuniones Comidas de empresas. Precios económicos. Calle Santiago, 2 (Esq. C/. Vitoria, 146). ☎ 212833. Burgos.

**RESTAURANTE ASADOR FUENTES BLANCAS**
Cocina tradicional, especialidad en paellas y en barbacoa, chorizo y morcilla a la brasa, chuletillas y pollo asado. Parque Fuentes blancas. ☎ 236976

**RESTAURANTE MARISQUERIA EL GROVE (Frente Deportiva)**
Especialidad en parrillada de marisco (también las preparamos para llevar), todos los días ostras y almejas de Carril, venga al paraíso del marisco. ☎ 23 - 69 00. Avenida de la Constitución, 3.

**RESTAURANTE DON NUÑO**
Especialidades: Fondue Bourguignone, Steak Tartare, Brocheta de Rape con Langostinos, Olla Podrida y Besugo a la Espalda. ☎ 200373. Nuño Rasura, 3.

**MESON «VENTA EL MOLINO»**
Menús diarios 800 Pts. Especialidades bacalao a la vizcaína y relleno de asadurilla de cordero. Comidas de empresa, comuniones y meriendas. Ctra. de Quintanadueñas s/n. ☎ 29 25 72

**TONI**
Almuerzos, comidas, meriendas y cenas. Especialidades a la carta: alubias, patatas con chorizo, rabo de toro con patatas, carnes y pescados. Menús diarios variados a 825 Ptas. Para comuniones, bautizos, despedidas de solteros/as y comidas familiares consulten. Regino Sáinz Maza 10. Junto Hacienda. Descanso semanal: Lunes (noches). ☎ 272102.

**MESON DE LOS INFANTES**
Especialidades: olla podrida, lentejas medievales, cochinillo asado. Cordero asado lechal, servicio a domicilio. Corral de los Infantes. ☎ 205982.

**MESON VENTA DE PEDRO**
Comidas caseras. Especialidad en pollo del Corral de la Venta. Patatas con congrio y olla podrida, de encargo, gran variedad en menús. Tfno.: 404132, estamos en Ctra. de Soria, Km. 3. Olmosalbos. Burgos. Cerramos los jueves.

**ASADOR CASA AZOFRA**
Asador restaurante. Especialidad en cordero asado al horno de leña. Asamos para llevar. Saboree nuestra olla podrida, Hospital del Rey. ☎ 205973. Cerramos domingos por la noche.

**ASADOR RESTAURANTE LA GALERIA**
Especialidades: Cordero asado al horno de leña, carnes rojas y pescado y las riquísimas cigalas gratinadas al estilo La Galería. Menú diario 800 pesetas. Bodas, banquetes y comidas de empresa. Calle Mayor 14, ☎ 29 26 06 Quintanadueñas. A medio Km. del Pol. Villalonquéjar.

**En RESTAURANTE MANZANEDO**
Menús especiales para cenas. Los lunes: Setas a la plancha o revuelto de setas y pollo de corral o salmón salsa tártara, por sólo 2.000 pesetas. Los Miércoles: Revuelto espárragos trigueros o cogollos de Tudela y pimientos del piquillo rellenos de carne o entrecot a la pimienta, por sólo 2.200 pesetas. Los jueves: Sopa castellana o puding mixto y chuletas de novillo o chipirones en su tinta, por sólo 2.300 pesetas. Postres caseros. Pan. Vinos Riberas. Reservas: Avda. Constitución, 21. ☎ 240950.

**RESTAURANTE CHINO PEKIN**
Comuniones, comidas de empresa, menús típicos chinos, comidas para llevar, servicio a domicilio. Precios económicos. Visítenos C/. Arzobispo de Castro, n.º 3. ☎ 215126 - 215449.

**MESON EL SARDINERO**
Patio de verano abierto. Especialidad sardinas asadas en barbacoa, chuletillas, chuletones, morcillas y chorizos asados, ensalada de aguacate y langostinos, etc. R & M agradecen la visita. Reservas, ☎ 209022. S.ª Agueda, 21. Frente teatro Fco. Salinas.

**EL ASADOR «CASA FELIPE»**
Abre todos los días durante Julio, Agosto y Septiembre, con los productos de siempre. Jamones y embutidos selectos. Carnes y pescados a la barbacoa. Unico en Burgos y provincia. Ctra. Covarrubias, n.º 5. Cuevas de San Clemente.

M.C.D. 2018

## URGENCIAS

| | |
|---|---|
| Servicio de Policía | 0 91 |
| Serv. Pol. Municipal | 0 92 |
| Policía Municipal | 28 88 34 |
| y | 28 88 39 |
| Guardia Civil | 22 90 04 |
| Comisaría | 27 68 01 |
| Gobierno Civil | 20 55 00 |
| Jftura. Pr. Tráfico | 22 11 12 |
| Bomberos | 0 80 |
| y | 28 88 38 |
| Hospital G. Yagüe | 28 18 18 |
| S.S. (Urgen. Resi.) | 28 18 00 |
| A. Alcoho. Anó. | 23 65 52 |
| S.O.S. droga | 26 36 00 |
| Cruz Roja | 22 15 00 |
| Serv. Amb. Cruz R. | 23 22 22 |
| Hospital Provincial | 23 50 11 |
| Tele SOS Burgos | 20 90 90 |
| Teléfono Esperanza | 20 42 42 |
| Gas Natural, averías | 23 44 00 |
| Iberdrola, avisos | 22 10 81 |
| Ambulancia | 20 94 52 |
| RENFE | 20 35 60 |
| Obras Públicas | 22 45 00 |
| Tele Ruta | 91-5352222 |
| Of. Mpal. Consumo | 28 88 28 |
| O. I. C. (M. I.) | 900-150000 |
| DYA. Urgencias - Ambulancias | 24 12 12 |

**Miranda de Ebro**

| | |
|---|---|
| Bomberos | 31 00 00 |
| Guardia Civil | 31 00 39 |
| Seguridad Social | 34 90 00 |
| Cruz Roja | 31 00 37 |
| Policía | 31 00 95 |
| Gas natural | 33 23 33 |

**Aranda de Duero**

| | |
|---|---|
| Bomberos | 0 80 |
| | 50 32 00 |
| Policía Local | 0 92 |
| 50 01 00 | |
| Guardia Civil | 50 00 86 |
| Cruz Roja | 50 26 18 |
| Policía | 50 29 04 |
| Gas natural | 50 06 04 |

**Lerma**

| | |
|---|---|
| Guardia Civil | 17 00 37 |
| Cruz Roja | 17 00 60 |

**Roa**

| | |
|---|---|
| Guardia Civil | 54 00 13 |
| Cruz Roja | 54 01 84 |

**Medina de Pomar**

| | |
|---|---|
| Guardia Civil | 11 07 06 |
| Centro de Salud | 11 16 20 |

**Briviesca**

| | |
|---|---|
| Guardia Civil | 59 00 34 |
| Cruz Roja | 59 08 28 |

**Belorado**

| | |
|---|---|
| Guardia Civil | 58 00 46 |
| Cruz Roja | 58 10 89 |

**Villarcayo**

| | |
|---|---|
| Guardia Civil | 10 00 17 |
| Cruz Roja | 10 01 18 |

**Salas de los Infantes**

| | |
|---|---|
| Guardia Civil | 38 00 10 |
| Ambulancia Municipal | 38 00 21 |
| Serv. Prev. y Salv. | 38 09 89 |
| y | 38 00 21 |
| Centro de Salud | 38 03 47 |
| Cruz Roja | 382038 |

**Villadiego**

| | |
|---|---|
| Guardia Civil | 36 16 04 |
| Ambu. e Incendios | 36 17 00 |
| | 36 03 03 |
| y | 36 16 04 |

**Espinosa de los Monteros**

| | |
|---|---|
| Guardia Civil | 12 00 05 |
| Cruz Roja | 12 03 93 |

**Melgar de Fernamental**

| | |
|---|---|
| Guardia Civil | 37 20 18 |
| Centro de Salud | 37 25 95 |
| Centro de A. Social | 37 24 93 |
| Camping «El Vivero» | 37 21 48 |
| Servicio y Ayuda de Cruz Roja Española | 37 37 69 |

**Valle de Mena**

| | |
|---|---|
| Cruz Roja | 12 62 92 |

## VIAJES

| | |
|---|---|
| Ferrocarril: | |
| RENFE | |
| Información | 20 35 60 |
| Paquexprés | 20 95 20 |
| Despacho Central | 20 17 19 |
| Miranda | 31 20 05 |
| Aranda | 50 04 85 |

**Estación de Autobuses:**

| | |
|---|---|
| Est. autobuses | 26 55 65 |
| Soto y Alonso | 26 64 71 |
| La Serrana | 26 89 95 |
| Continental | 26 70 01 |
| ANSA | 26 29 29 |
| Amaya | 26 90 32 |
| Arceredillo | 26 83 47 |
| El Noroeste | 26 38 02 |
| Pisuerga | 26 38 02 |
| Enatcar | 27 76 32 |
| Iberbús | 26 28 00 |
| Jiménez | 26 69 30 |
| ZATRANS | 26 63 70 |

**Aeropuertos:**

| | |
|---|---|
| Madrid | (91) 205 83 43 |
| Bilbao | (94) 453 06 40 |
| Valladolid | (983) 25 92 12 |
| Vitoria | (945) 27 33 00 |

| | |
|---|---|
| **Aduana** | 23 58 33 |

## TAXIS

| | |
|---|---|
| ABUTAXI (Radio taxis) | 27 77 77 |
| Radio Taxis | 48 10 10 |

## HORARIOS DE TRENES

| Destino | Hora de salida |
|---|---|
| Barcelona (1) | 01:40 |
| Barcelona | 01:53 |
| Madrid Chamartín (1) | 02:22 |
| Madrid Chamartín | 02:52 |
| Coruña-Vigo | 03:09 |
| Gijón/Salamanca (4) | 03:25 |
| Gijón/Salmanca (3) | 03:35 |
| Hendaya/Bil./Pamp. (2) | 03:43 |
| Bilbao/Pamplona (3) | 04:35 |
| Hendaya | 04:58 |
| Hendaya (5) | 05:15 |
| Hendaya/Bilbao | 05:27 |
| Madrid Chamartín | 05:43 |
| Bilbao (7) | 06:10 |
| Madrid Chamartín | 06:12 |
| Madrid Charmartín (7) | 08:44 |
| Miranda | 10:55 |
| Madrid Chamartín | 11:16 |
| La Coruña/Vigo | 12:05 |
| Hendaya/Bilbao | 12:47 |
| Hendaya | 13:33 |
| Vitoria (7) | 13:42 |
| Barcelona | 15:25 |
| Madrid Chamartín (9) | 15:30 |
| Gijón/Vigo/Coruña (10) | 15:31 |
| Salamanca (8) | 16:41 |
| Hendaya/Bilbao | 17:18 |
| Vitoria | 17:37 |
| Salamanca (11) | 18:06 |
| León | 18:29 |
| Hendaya-Bilbao | 18:34 |
| Bilbao (11) | 18:49 |
| Madrid Chamartín | 18:53 |
| Madrid Atocha | 19:15 |
| Valladolid (12) | 19:45 |
| Miranda (9) | 19:45 |
| Vitoria (13) | 21:23 |
| Hendaya/París | 21:48 |
| París | 22:12 |
| Lisboa/Oporto (14) | 22:30 |
| Málaga (16) | 22:47 |
| Oporto (15) | 23:10 |
| La Coruña/Vigo | 23:29 |

( 1) Circula del 26-6 al 7-9-93.
( 2) Rama de Bilbao y Pamplona no circula del 25-6 al 6-9-93.
( 3) Circula del 25-6 al 6-9-93.
( 4) No circula del 25-6 al 6-9-93.
( 5) Circula del 9-7 al 11-9-93.
( 6) Circula lunes, miércoles y viernes del 31-5 al 27-9-93.
( 7) No circula los domingos.
( 8) Continúa a Vilar Formoso del 25-6 al 6-9-93.
( 9) Circula los domingos.
(10) Barcelona/Gijón, diario; Barcelona/Vigo, circula lunes, miércoles y viernes; Barcelona/La Coruña, circula martes, jueves y sábados.
(11) Circula viernes y domingos. Diario el 25-6 al 5-9-93.
(12) Circula viernes, sábados y domingos el 23-5 al 27-6-93.
(13) No circula los sábados.
(14) Rama de Oporto no circula del 10-7 al 12-9-93.
(15) Circula del 10-7 al 12-9-93.
(16) Circula lunes, miércoles y viernes del 28-5 al 24-9-93.

## MONUMENTOS

**Catedral.** – Todos los días, 9,30-13,00 y 16,00-19,00. Individual: 350 pesetas. Grupos: 200 a partir de 10 personas. Colegios: 100 pesetas; tercera edad consideración especial.

**Colegiata de Covarrubias (Telf. 406311).** – Martes, cerrado. Laborables: Sólo a las 10,30-13,15 y 16,30-18,30. Sábados y domingo, 10,00-14,00 y 16,00-19,00. 150 pesetas por persona y grupos 75 pesetas. Colegios, 50.

**Iglesia de San Nicolás.** – Laborables, 9,00-14,00 y 16,00-20,00. Festivos, 9,00-14,00 y 17,00-18,00.

**Iglesia de San Esteban.** – Llamar a la casa parroquial: 207095.

**Museo Monográfico de pintura «Marceliano Santa María».** – Lunes y festivos, cerrado. Laborables, 10,00-14,00 y 17,00-20,00. Domingos, 10,00-14,00. 25 pesetas. Gratis colegios y estudiantes con profesores. Jubilados gratis sábados, previa solicitud y en grupos.

**Museo de Burgos (entrada c/. Calera, 25).** – Lunes y festivos cerrado. Martes a sábado. Invierno: 10,00-14,00 y 16,30-20,00. Verano: 10,00-14,00 y 17,00-20,30. Domingo, 10,00 a 14,00 todo el año. Tarifa: Para extranjeros, 200 pesetas, españoles gratis presentando el D.N.I.

**Monasterio de las Huelgas.** – Lunes, cerrado. Abri y Septiembre: Martes a sábado, 10,30-14,00 y 16,00-18,30. Domingo y festivos, 10,30-15,00. Octubre y Marzo: Martes a sábado, 11,00-14,00 y 16,00-18,30. Domingo y festivos, 10,30-15,00. Días anuales cerrados: 1 y 6 de enero, Viernes Santo, 1 de mayo, 29 de junio y 25 de diciembre. Tarifa, 400 pesetas por persona; en grupos 275 pesetas. Colegios y jubilados 150 pesetas.

**Cartuja de Miraflores.** – Misa laborables: 9,00; festivos: 7,30 y 10,15. Visita laborables, 10,15-15,00 y 16,00-18,00. Visita festivos, 11,20-12,30, 13,00-15,00 y 16,00-18,00.

**Iglesia de Santa Agueda.** – Abierta horas de culto.

**Iglesia de San Gil.** – Abierta horas de culto.

**Iglesia de San Lorenzo.** – Abierta horas de culto.

**Iglesia de San Lesmes.** – Abierta horas de culto.

**Monasterio de San Pedro de Cardeña.** – Horario: Laborables 10,00-13,30 y 16,00-18,00 y festivos de 12,00-13,30 y 16,00-18,00.

**Monasterio de Santo Domingo de Silos.** – Laborables, 10,00-13,00 y 16,30-18,00. Festivos, 16,30-18,00. Para grupos se ruega concertar hora. 150 pesetas. Grupos de 25 y estudiantes, 75 pesetas. Grupos de colegios, 50 pesetas. Misa (canto Gregoriano): Laborables 9,00. Festivos, 12,00. Vísperas (canto Gregoriano), todos los días a las 19,00, jueves de verano a las 20,00, completas a las 21,30 todos los días.

**Clunia (Ruinas Romanas).** – A 96 Km. de Burgos. Ctr. Aranda de Duero-Salas de los Infantes.

En invierno, todos los días, 10,00-14,00 y 15,00-18,00.

En verano, todos los días, 10,00-14,00 y 17,00-20,00.

Domingos tarde y lunes, cerrado.

En caso de no encontrar al guarda en las ruinas, se le puede localizar en Peñalba de Castro. ☎ 391303.

**Lerma. Convento de las Dominicas.** – Visitas por las mañanas.

**Colegiata de San Pedro.** – Para visitarla hay que avisar al párroco.

**Palacio Ducal.** ☎ 170020.

**Ermita visigótica de Quintanilla de las Viñas.** – A 35 Km. de Burgos. Contactar con D. Mariano Heras en Lara de los Infantes. ☎ 384040.

**Medina de Pomar. Monasterio de Santa Clara.** – 10,00-13,30 y 17,00-20,00, en primavera y verano. Resto del año contactar con la comunidad. Tarifa.–100 Ptas.

**Torres del Alcázar; Iglesia de Ntra. Sra. del Rosario; Iglesia Parroquial de la Santa Cruz; Arco de la Cadena; Arco de la Judería.** ☎ 110160.

**San Pedro de Tejada.** – Propiedad Privada. Pueblo más próximo, Quintana de Valdivielso-Puerto de la Mazorra. ☎ 303048.

**Castrojeriz. Santa María del Manzano, Claustro Múdejar en la Iglesia de San Juan, Museo.** – Para visitarlo hay que contactar con el párroco. ☎ 377034-36.

## COCHES DE LINEA

**SALIDAS**

**Aguilar de Campoo-Cervera de Pisuerga:** 9,30 (ju. y sáb.).

**Aguilar de Campoo-Cervera de Pisuerga:** 17,00 (diario, dom. y fes. no).

**Alar del Rey:** 17,30 (vi., 18,30) (temp. escolar sáb. 13,30) (diario, dom. y fes. no).

**Aranda de Duero:** 6,45 - 10,45 13 - 13,30 - 15,30 - 17,30 - 19,30 (diario, sáb., dom. y fes. no).

**Aranda de Duero:** 10,45 - 13 19 - 21 (sáb.).

**Arenillas de Pisuerga:** 19,00 (diario, dom. y fes. no).

**Arija:** 18 (lun., mi. y vi., fes. no).

**Barcelona:** 8 - 10,45 - 15 - 23 (diario, dom. no).

**Belorado:** 13,30 - 19,30 (diario, dom. y fes. no).

**Bilbao (directo):** 8 - 10,30 - 16 (diario, dom. y fes. no).

**Bilbao:** 7,15 - 12 - 14 - 18 (diario, dom. y fes. no).

**Bilbao-Espinosa de los Monteros:** 14,00 - 18,00 (diario, dom. y fes. no).

**Briviesca:** 7,45 - 10,30 - 13,30 18,15 - 19,30 (excepto sáb., a las 18,15 y 19,30) (diario, dom. y fes. no).

**Cabia (por Cayuela-Albillos):** 18,30 (lun. y vi., fes. no).

**Carcedo de Burgos:** 12,45 (vi., fes. no).

**Castrojeriz-Arenillas:** 14,00 (lun. y vi., fes. no).

**Covaleda-San Leonardo:** 18,30 (diario, dom. y fes. no).

**Eibar:** 16,30 (diario, dom. y fes. no).

**Fresneda de la Sierra:** 19,30 (diario, sáb., dom. y fes. no).

**Frías-Oña:** 18,15 (sáb., 13,30) (diario, dom. y fes. no).

**Fuentes de Oñoro - Ciudad Rodrigo - Salamanca - Zamora - Toro Valladolid - San Sebastián - Irún:** 16,30 (diario, dom. no).

**Hoyales-Roa:** 18,00 (lun., mi. y vi., fes. no).

**Irún:** 10,45 - 14,15 (diario).

**Irún - San Sebastián - Valladolid - Toro - Zamora - Salamanca - Ciudad Rodrigo - Fuentes de Oñoro:** 10,30 (diario, dom. no).

**Laredo (directo):** 8,15 (sólo Julio y Agosto).

**León:** 10,45 (diario, dom. no).

**Lerma (por Tordueles):** 14 (mi. y sáb. fes. no).

**Lerma (por Tordueles):** 14 18,30 (vi. 19,15) (lun., mar. y ju., fes. no).

**Logroño (por Briviesca):** 7,45 10,30 (diario, dom. y fes. no).

**Logroño (por Belorado):** 8,30 11 - 13 - 16,30 - 20,15 (diario, dom. y fes. no).

**Los Balbases:** 18,30 (lun., fes. no).

**Madrid:** 11 - 12,30 - 14,30 15,30 - 17,30 - 20 - 22,15 (diario).

**Madrid:** 7,30 - 9,30 (lun., a vi.).

**Madrid (Especial VIP):** 8,15 (diario, sáb., dom. y fes. no).

**Mahamud-Presencio-Arcos:** 18,30 (lun. y vi., fes. no).

**Melgar de Fernamental:** 13,30 19,30 (diario, dom. y fes. no).

**Melgar de Fernamental-Osorno:** 17,15 (diario, dom. y fes. no).

**Miranda de Ebro:** 13,30 - 18,15 (diario, sáb., dom. y fes. no).

**Miranda de Ebro (directo por autopista):** 6,45 (diario, sáb., dom. y fes. no).

**Oña-Trespaderne:** 13,30 (lun., mi. y vi.).

**Oña (solamente temporada escolar):** 13,30 (mar. y ju.).

**Palencia:** 7,30 - 13,30 - 17,30 (diario, dom. y fes. no) (sáb. entrada 11 mañana).

**Pedrosa del Príncipe-Astudillo:** 17,30 (vi., salida 18,30 temp. escolar). (diario, dom. y fes. no).

**Peral de Arlanza-Villahoz:** 18,30 (vi., 19) (lun. y vi., fes. no).

**Poza de la Sal:** 18,15 (diario, dom. y fes. no).

**Padrones-Aguas Cándidas:** 18,15 (sáb.).

**Hozabejas-Terminón:** 18,15 (vi.).

**La Parte-Salas:** 18,15 (lun. y vi.).

**Rojas-Llanos:** 18,15 (mi. y sáb.).

**Rioseras-Salas:** 18,15 (mar.).

**Riocerezo-Salas:** 18,15 (ju.).

**Pamplona:** 7,15 - 10,45 - 16,15 18,45 (laborables).

**Pamplona:** 10,45 - 18,45 (sáb.).

**Pradoluengo:** 13,30 (diario, dom. y fes. no).

**Quintana del Pidio-Roa:** 18 (mar. y ju., fes. no).

**Quintanilla Cabrera-Jaramillo de la Fuente:** 18 (vi., fes. no).

**Rabé de las Calzadas:** 13,30 (vi., fes. no).

**Roa de Duero:** 18 (sáb. salida a las 14) (diario, dom. y fes. no).

**San Sebastián:** 10,45 - 14,15 18,45 - 22,15 (sáb. 22,15 no) (diario).

**San Sebastián:** 7,15 - 16,15 (diario, dom. y fes. no).

**Sasamón:** 13,30 (diario, dom y fes. no).

**Sasamón-Grijalba-Herrera de Pisuerga:** 17,30 (vi., salida 18,30 temp. escolar) (diario, dom. y fes. no).

**Santander-Ontaneda:** 10,30 16,00 - 22,15 (diario).

**Santander:** 7,30 (diario sólo Julio y Agosto).

**Santibáñez Zarzaguda:** 14,30 (salida diaria, dom. y fes. no, entrada sólo mi. y vi.) (diario, dom. y fes. no).

**Santo Domingo de la Calzada:** 8,30 - 11 - 13 - 16,30 - 20,15 (diario, dom. y fes. no).

**Santo Domingo de Silos-Caleruega:** 17,30 (lu., mar., mi. y ju., fes. no).

**Santo Domingo de Silos-Caleruega:** 14 (sáb., fes. no).

**Soria por San Leonardo-Covaleda:** 7,15 - 14 (diario, dom. y fes. no).

**Tinieblas de la Sierra:** 19,30 (vi., fes. no).

**Tobar:** 19,15 (sáb. salida a las 13,30) (mar., mi., ju. y vi.).

**Tordómar:** 18,30 (lu. y vi., fes. no).

**Torrelavega:** 10,30 - 22,15 (diario).

**Torrelavega-Santander:** 7,30 (diario sólo Julio y Agosto).

**Tórtoles de Esgueva:** 13,45 (lu., mi. y sáb., fes. no).

**Tórtoles de Esgueva:** 18,30 (diario, dom. y fes. no).

**Valladolid:** 7 - 10,30 (diario, dom. no).

**Villadiego:** 9,30 (lu., fes. no).

**Villadiego:** 13,30 - 17,30 (vi., sáb. 18,30, temp. escolar) (diario, dom. y fes. no).

**Villadiego:** 19,15 (lu. y vi., fes. no).

**Villahoz:** 14 (mar., vi. y sáb., fes. no).

**Vitoria (directo):** 12 - 14,15 (diario).

**Vitoria (Especial VIP):** 20,45 (laborables excepto sáb.).

**Vitoria-Eibar (directo):** 16,30 (diario, dom. no).

**Vitoria-San Sebastián:** 10,45 14,15 - 18,45 (diario, dom. y fes. no).

**Vitoria-San Sebastián:** 7,15 16,15 - 22,15 (diario, menos sáb., dom. y fes. no).

**SERVICIO LOS DOMINGOS Y DIAS FESTIVOS**

**Aranda de Duero:** 10,45 - 13 19 - 21.

**Aguilar de Campoo:** 17.

**Barcelona (directo por autopista):** 15 - 23.

**Bilbao:** 8,30 - 17 - 19 - 21 22,30.

**Briviesca:** 9,30 - 19 - 23.

**Briviesca-Poza-Frías:** 9,30.

**Irún:** 10,45 - 14,15.

**Laredo (directo sólo Julio y Agosto):** 8,15.

**Logroño (por Belorado):** 13 16,30 - 20,15.

**Logroño (por Briviesca):** 19.

**Madrid:** 11 - 12,30 - 14,30 15,30 - 16,30 - 17,30- 18,30 19,30 - 20 22,15 - 23,15 - 24.

**Melgar de Fernamental:** 19 - 22.

**Pamplona:** 10,45 - 18,45.

**Regumiel de la Sierra:** 9.

**Santa Casilda (Julio, Agosto y Septiembre):** 9,30.

**Santander:** 10,30 - 16 - 20,00 23,15.

**Sasamón-Grijalba:** 23.

**Soria-San Leonardo:** 9 - 21.

**Torrelavega-Santander:** 10,30 23,15.

**Tórtoles de Esgueva:** 9,30.

**Valladolid (solamente domingos):** 20.

**Villadiego:** 23.

**Vitoria-San Sebastián:** 10,45 12 - 14,15 - 18,45 - 23,15.

**SERVICIOS INTERNACIONALES**

**Alemania y Bélgica:** 2,00 (mi. y sáb.).

**Bélgica-Alemania-Holanda:** 18,00 (ju.).

**Holanda:** 21,30 (ju.).

**Londres:** 12,30 (mi. y sáb.).

**Lyon - Nimes - Toulouse - Besançon:** 17,30 (mar., ju. y sáb.).

**París-Tours-Burdeos (Bus Express):** 17,00 (vi.).

**París-Tours-Burdeos:** 22,00 (mar., ju. y vi.).

**Suiza:** 17,30 (mar., ju. y sáb.).

M.C.D. 2018

# Juan Pablo II llegó a Lorenzago di Cadore para descansar durante nueve días

☐ **LORENZAGO (ITALIA).–** El Papa Juan Pablo II llegó ayer, miércoles, a la localidad septentrional italiana de Lorenzago di Cadore para pasar nueve días de vacaciones.

Juan Pablo II llegó a Lorenzago, localidad de la provincia de Belluno, en un helicóptero que lo había recogido en el aeropuerto de Treviso, donde había aterrizado el avión papal procedente de Roma.

El Papa disfruta las vacaciones en Lorenzago di Cadore por cuarta vez en los últimos siete años.

Juan Pablo II permanecerá en Lorenzago di Cadore hasta el 16 de julio. Después se trasladará a la residencia de los Papas de verano en Castelgandolfo, a 30 kilómetros al sur de Roma.

Juan Pablo II comienza sus vacaciones pocos días después de haberse sometido a pruebas médicas en el policlínico romano «Agostino Gemelli», el mismo lugar en el que hace un año le extirparon un tumor benigno en el colon.

En esta ocasión Juan Pablo II sólo estuvo dos horas en el Gemelli, el tiempo necesario para que le sometieran a una tomografía axial computerizada (TAC). El pasado año pasó 17 días en el centro sanitario y después viajó a Lorenzago di Cadore «a reponerse».

Banderas con los colores del Vaticano (amarillo y blanco) ondean en las principales calles de Cadore, una de las cuales lleva hasta el castillo conocido como «Mirabello», residencia de seminaristas en la que ha sido acondicionada una pequeña casa para que sirva de alojamiento al Pontífice.

La casa, a 900 metros de altitud, está inmersa en un bosque de abetos, con impresionantes vistas hacia las montañas alpinas. Está compuesta de un dormitorio, un pequeño estudio y una capillita.

Los siete días que pasará en el Cadore los dedicará, como en años anteriores, a realizar caminatas por los montes cercanos, donde comerá bocadillos, como una montañero más, y a leer.

En estos días la única sálida «oficial» será a la localidad vecina de San Stefano de Cadore, donde visitará un hogar de ancianos.

Será el domingo 11 de julio y aprovechará la visita para celebrar la misa y rezar el Angelus desde dicho lugar.

Después Su Santidad regresará a Lorenzago y los encuentros serán con montañeros y alpinistas con los que se cruce durante sus paseos por el bello lugar.

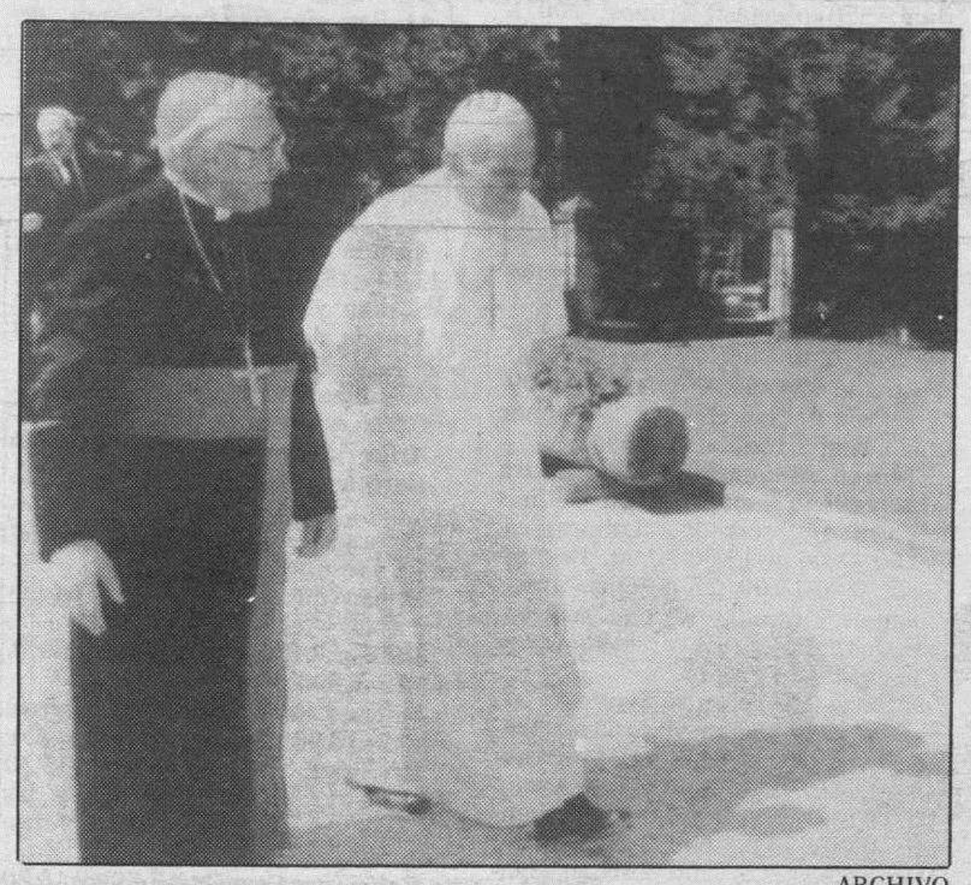

ARCHIVO

**El Papa, durante las vacaciones del año anterior.**

# Rosario Penitencial de la Aurora

☐ **BURGOS.–** Con motivo de los solemnes cultos que han comenzado a celebrarse en la iglesia de los Padres Carmelitas como preparación para la fiesta de la Santísima Virgen del Carmen; mañana, día nueve de Julio, tendrá lugar en la parroquia de San Gil, y a las siete de la mañana, el primer Rosario Penitencial de la Aurora. Durante el rezo y el canto del mismo se pedirá, de un modo especial, por la paz y la evangelización de los pueblos. El itinerario a seguir será el siguiente: C/. San Gil, Plaza de La Flora, C/. la Paloma, Arco de Santa María, Paseo del Generalísimo, Puente Besón, El Carmen, donde, a las 7,30 se iniciará la celebración de la Eucaristía.

Se invita, de un modo especial, a los miembros de las Asociaciones Carmelitanas y demás público de Burgos, devoto de Santa María Virgen.

# Pedirán el fin de la represión en la Iglesia Católica

☐ **MADRID/EFE.–** Los Cristianos de Base, agrupados en la editorial Nueva Utopía, pedirán al Cardenal Joseph Ratzinger, prefecto de la Congregación para la Doctrina de la Fe (ex-Santo Oficio), que ponga fin a «la represión de los derechos humanos en la Iglesia», informó esta agrupación mediante un comunicado.

Los Cristianos de Base aprovecharán la presencia, el próximo viernes, del Cardenal Ratzinger en los cursos de Verano de la Universidad Complutense, en El Escorial, para entregarle una carta en la que se recogen sus principales reivindicaciones.

En ella, esta agrupacion cristiana llama la atención al Cardenal sobre «la violación de los derechos humanos en la Iglesia, que se manifiesta por medio de expulsiones, amenazas, discriminaciones y represiones, que se dirigen precisamente a aquellos o aquellas que buscan la mayor fidelidad y coherencia con el Evangelio y los derechos humanos».

**CONTRADICCIONES**

Asimismo, quieren resaltar «las contradicciones entre el Evangelio y las líneas pastorales del Nuevo Catecismo, el cual justifica la pena de muerte, la guerra justa y la desigualdad entre las personas vinculándola al plan de Dios, además de otras muchas discrepancias, que en conjunto y por separado, constituyen un atentado contra el Evangelio y la humanidad».

Los Cristianos de Base, que consideran al Cardenal Ratzinger «principal responsable de estas tragedias», le piden «la desparición de la Congregación para la Doctrina de la Fe, para pasar de la ética de la obediencia a la ética de la responsabilidad».


**LAS ESQUELAS**

Se reciben hasta las doce de la noche en calle San Pedro de Cardeña, 34

**Diario de Burgos**


†

**TERCER ANIVERSARIO DE EL SEÑOR**

## Don Ramiro Mata de la Fuente

Industrial marmolista

Falleció el día 8 de Julio de 1990, a los 78 años de edad.

**Q. E. P. D.**

**Su esposa, doña Purificación Merino Rey; hija, María Gregoria; hijo político, Jaime Casado; hermanas políticas, María Merino y María Linares; sobrinos, primos y demás familia.**

Ruegan una oración por el eterno descanso de su alma y la asistencia a la misa, que se celebrará hoy, jueves, día 8, a las 7,30 de la tarde, en la iglesia parroquial de La Sagrada Familia.

Burgos, 8 de Julio de 1993.

†

**PRIMER ANIVERSARIO DE LA SEÑORA**

## Doña Filomena Gozalo Tajadura

Que falleció el día 9 de Julio de 1992.

**Q. E. P. D.**

**Hijos, nietos y demás familia.**

Ruegan una oración por el eterno descanso de su alma. La misa aniversario tendrá lugar en la iglesia parroquial de La Anunciación, mañana, viernes, día 9, a las ocho de la tarde.

Burgos, 8 de Julio de 1993.

†

**EL SEÑOR**

## Don Angel Mesa Bernaldo de Quirós

Falleció en el día de ayer, a los 51 años de edad, después de recibir los Santos Sacramentos y la Bendición de Su Santidad.

**Q. E. P. D.**

**Sus apenados padres, Fortunato y Narcisa; hermanos, José Luis, María Isabel y Antonio; hermanos políticos, Teresa Marcos y José Eduardo Mencía; sobrinos, primos y demás familia.**

Ruegan una oración por el eterno descanso de su alma. Las honras fúnebres y funeral se celebrarán mañana, viernes, a las 10,30, en la iglesia parroquial de Santa Agueda, efectuándose acto seguido la conducción del finado al cementerio de San José.

Vivía: C/. Martínez del Campo, N.º 14.

Capilla ardiente: Capillas de Funeraria San José.

Burgos, 8 de Julio de 1993.

†

**EL SEÑOR**

## Don Salustiano Juez Juez

Falleció en el día de ayer, a los 97 años de edad, después de recibir los Santos Sacramentos y la Bendición de Su Santidad.

**Q. E. P. D.**

**Sus apenados hijos: Felicidad, Tomasa, Guadalupe, Carmen, Eliseo, José y Salustiano; hijos políticos: Cándido Bernabé, Alfredo Pineda, Covadonga Sáiz, Teodora Conde y Dominica García; nietos y biznietos, hermanos políticos, sobrinos, primos y demás familia.**

Ruegan una oración por el eterno descanso de su alma. Las honras fúnebres y funeral se celebrarán hoy, jueves, a las 11,30, en la iglesia parroquial de San Pablo, efectuándose acto seguido la conducción del finado al cementerio de San José.

Vivía: Tinieblas de la Sierra.

Capilla ardiente: Capillas de Funeraria San José.

Burgos, 8 de Julio de 1993.

M.C.D. 2018

El equipo de Echávarri cedió 1.22 frente al GB MG

La ONCE fue segunda, a sólo cinco segundos del vencedor

En la general, Zülle aventaja en 1.05 a Miguel Indurain

El Clas perdió más de tres minutos y fue penalizado con otro minuto

MONDELO

Miguel Indurain es ayudado por Echávarri antes de comenzar la contrarreloj.

# Miguel Indurain y Banesto superaron la temida contrarreloj por equipos

***El GB MG se impuso en los 81 kilómetros contra el crono y situó a Mario Cipollini en el liderato***

☐ **AVRANCHES**/B. URRABURU.- Esta primera semana de carrera por el Norte de Francia, frente a las costas inglesas, se podría llamar la del baile del maillot amarillo, que sigue cambiando de espaldas. A Nelissen le ha sucedido otro sprinter, el italiano Mario Cipollini, que aunque se han encontrado con oposición en las llegadas se ha vestido de amarillo en la cuarta etapa, gracias al triunfo de su equipo, el GB-MG, a una media de 51,610 kilómetros por hora en los 81 kilómetros entre Dinard y Avranches en la contrarreloj por equipos.

Para el ciclismo español, esta contrarreloj de 81 kilómetros, tenía cuatro vértices importantes: 1- La posibilidad de que la ONCE ganase la prueba e hiciese historia en el Tour, además de colocar a sus dos líderes en inmejorables condiciones; 2- El tiempo que podía ceder Banesto, con un nueve que parecía que podía tener problemas; 3El rendimiendo de Clas, con dos hombres menos, después de las bajas de Abraham Olano y Arsenio González; 4- El tiempo que las formaciones con hombres que podían ser peligrosos sobre Indurain iban a conseguir sobre Banesto.

El primero de esos vértices, ONCE se quedó a cinco segundos de la eternidad, de lograr un sueño largamente trabajado y acariciado. Manuel Saiz había visto el recorrido en cinco ocasiones, lo conocía de memoria y lo había preparado a conciencia, pero la suerte no le acompañó. Perdió a Miguel Angel Martínez, prácticamente de salida, que no pudo seguir el ritmo de sus compañeros. A 15 kilómetros de la meta pinchó Herminio Díaz Zabala, que era el hombre que llevaba más entero para los cinco kilómetros finales, enormemente duros, y Bruynel, a falta de tres kilómetros, también pinchó. La ONCE no pudo ganar, ni vestir a Alex Zülle de amarillo. El segundo de esos vértices, Banesto salió fortalecido de la contrarreloj por equipos. La ONCE (Zülle y Breukink) fue el equipo que más tiempo le sacó, 1-17, lejos de los cerca de tres minutos que se barajaban; el Carrera de Claudio Chiappucci sólo pudo arañarle 35 segundos. Por si esto no fuese suficiente, le sacaron 12 segundos a Gianni Bugno y 1-44 a Tony Rominger (Clas). Banesto entró con siete hombres en la meta (perdió a Uriarte y a Prudencio Indurain).

Banesto demostró que es algo más que Miguel Indurain, puesto que todos cumplieron con creces el trabajo que José Miguel Echávarri les había marcado. Nos queda el equipo Clas, que a pesar de salir con dos hombres menos, y de perder a Etxabe, que pinchó, y a Gastón, a falta de ocho kilómetros, cumplió con creces.

Con todo el equipo completo, Clas hubiese estado con los primeros. Su desgracia vino cuando el jurado técnico de la prueba les comunicaba que todo el equipo, incluido Tony Rominger, era sancionado con un minuto de penalización, por «ayudarse en los relevos en los repechos» además de multar a Unzaga y Muller por el mismo motivo. Eso significa que Rominger cedió 2-44 durante la etapa. Un serio revés para el suizo y su equipo, lo que le deja en la general a 3-02 de Indurain. Pasa al 105 de la general, a 4-28 de Cipollini.

El otro equipo español, Seguros Amaya se limitó a cumplir, en una especialidad que no dominan, en una etapa en la que no se jugaban nada pensando en la general.

¿Qué conclusiones se pueden sacar de esta contrarreloj? La primera y más importante para el ciclismo español, que Miguel Indurain tiene solidez a su alrededor en Banesto, y la segunda, que la ONCE, a pesar de no ganar está entre las mejores formaciones del mundo. De esos 81 kilómetros disputados en un circuito qe tenía de todo, hay que decir que quienes partían como favoritos estuvieron delante. Ganaba el GB-MG con una formación que lo bordó. Entre los cinco primeros de la etapa, GB, ONCE, Motorola, Novemail y Carrera hubo 47 segundos de ventaja.

Quizá se esperaba algo más del Carrera, un equipo que tiene buenos rodadores, como Scirea, Peron, Tebaldi, Boscardini, además de Gianni Bugno. Ni siquiera en las referencias intermedias hubo grandes variaciones.

La ONCE marcaba el mejor tiempo en el kilómetro 30, con 33-56, seguido del GB-MG, a tres segundos, para ceder en el kilómetro 57, 16 segundos con los italianos. Los dos primeros equipos al final marcarían los mejores cronos intermedios, mientras Banesto mantenía una gran regualridad, al igual que Clas.

## Clasificaciones

**ETAPA**

1.- GB-MG 1-34-10
**2.- ONCE 1-34-15**
3.- Motorola 1-34-36
4.- Novemail 1-34-41
5.- Carrera 1-34-57
6.- Telekom 1-35-31
**7.- Banesto 1-35-32**
8.- Gatorade 1-35-44
9.- Ariostea 1-35-46
10.- Lampre 1-35-59
11.- Wordperfect 1-36-09
12.- TVM 1-36-20
13.- Castorama 1-36-25
**14. -CLAS 1-37-16**
15.- Lotto 1-37-24
16.- GAN 1-37-59
17.- Festina 1-37-06
**18.Amaya 1-38-54**
19.Chazal 1-39-01
20.- ZG Mobili 1-39-16

**GENERAL**

1. M. Cipollini (ITA/Mag) 16:57:51
2. W. Nelissen (B/Novemail) a 06
3. Alex Zülle (SUI/ONCE) 21
4. Laurent Jalabert (FRA/ONCE) 22
5. Zenon Jaskula (POL/Mag) 29
6. J. Bruyneel (BEL/ONCE) 39
7. Eric Breukink (HOL/ONCE) 39
8. P. Louviot (FRA/ONCE) 52
9. Johan Museeuw (BEL/Mag) 58
10. F. Ballerini (ITA/Mag) 1:05
11. S. Bauer (CAN/Motorola) 1:07
12. C. Mottet (FRA/Novemail) 1:09
13. A. Hampesten (USA/Mot) 1:10
14. R. Soresen (DIN/Carrera) 1:13
15. L. Armstrong (USA/Motor.) 1:15
16. C. Chiappucci (ITA/Carrera) 1:15
17. A. Mejia (COL/Motorola) 1:15
18. E. Bowmans (H/Novemail) 1:17
19. F. Vona (ITA/Maglificio) 1:19
20. S. Roche (IRL/Carrera) 1:19.
**23. M. Indurain (E/Banesto) 1.26.**

**GENERAL POR PUNTOS**

1. W. Nelissen (BEL) 107 puntos
2. M. Cipollini (ITA) 93
3. D. Abdujaparov (UZB) 77
4. O. Ludwig (ALE) 68
5. L. Jalabert (FRA) 64

**EQUIPOS ETAPA**

1. Maglificio (ITA) 4h42:30
2. ONCE (ESP) 4h42:45
3. Motorola (USA) 4h43:48
4. Novemail (FRA) 4h44:03
5. Carrera (ITA) 4h44:51

**GENERAL EQUIPOS**

**1.- ONCE 50-55-09**
2.- GB-MG 50-55-35
3.- Novemail 50-56-54
4.- Motorola 50-56-59
5.- Carrera 50-57-20
**6.- Banesto 50-59-07**
7.- Gatorade 50-59-41
8.- Telekom 51-00-03
9.- Ariostea 51-00-16
10.- Wordperfect 51-01-05
11.- Lampre 51-01-23
12.- Castorama 51-02-15
13.- TVM 51-02-47
**14.- Clas 51-04-55**
15.- Lotto 51-06-20
**18.- Amaya 51-10-20**

**GENERAL MONTAÑA**

1. L. Desbiens (FRA) 15 puntos
2. F. Simon (FRA) 12
3. M. Sergeant (BEL) 10

**GENERAL COMBATIVIDAD**

1. L. Desbiens (FRA) 14 puntos
2. J. Svorada (RES) 13
3. T. Marie (FRA) 11

**GENERAL JOVENES**

1. W. Nelissen (BEL) 16h57:57
2. A. Zülle (SUI) 16h58:12
3. L. Jalabert (FRA) 16h58:13.

M.C.D. 2018

Manolo Saiz: «Una vez más nos faltó suerte»

El director de la ONCE aseguró que «Tenemos que pensar en el futuro, en París»

Juan Fernández: «Perder tiempo es fácil, recuperarlo no»

Mínguez: «Nos limitamos a hacer nuestra contrarreloj»

# Echávarri elogió a su equipo y aseguró que «Indurain es un monstruo»

***El director de Banesto, contento con el trabajo de sus hombres***

***«Ha sido una gran contrarreloj, sobre todo teniendo en cuenta nuestro potencial»***

BENITO URRABURU
**AVRANCHES**

☐ Manolo Saiz no pudo ver cumplido su objetivo de imponerse en la crono por equipos. El director de la ONCE achacaba el segundo puesto a la mala fortuna. «Para hacer la contrarreloj de la forma que se desea lo primero que se necesita es suerte, ese factor tan importante en el deporte que una vez más nos ha faltado. Primero Miguel Angel Martínez no se ha acoplado bien y le hemos dejado. Después, lo grave ha sido el pinchazo de Herminio Díaz Zabala dentro de los últimos trece kilómetros y la avería que tuvo casi al final Johan Bruyneel. Probablemente, esas circunstancias de la carrera nos han podido hacer perder la crono.

Saiz reconoce que «salíamos como favoritos, pero no hemos tenido la fortuna de cara y a partir de ahí tengo poco que decir. Se ha hecho una buena contrarreloj pero quizá necesitábamos más dureza. A partir de ahora tenemos que mantener la misma estrategia porque seguimos estando ahí. Tenemos que pensar en el futuro, en París, y no sólo en la etapa siguiente. Hemos venido al Tour para hacer una buena clasificación y comportarnos de la mejor manera posible».

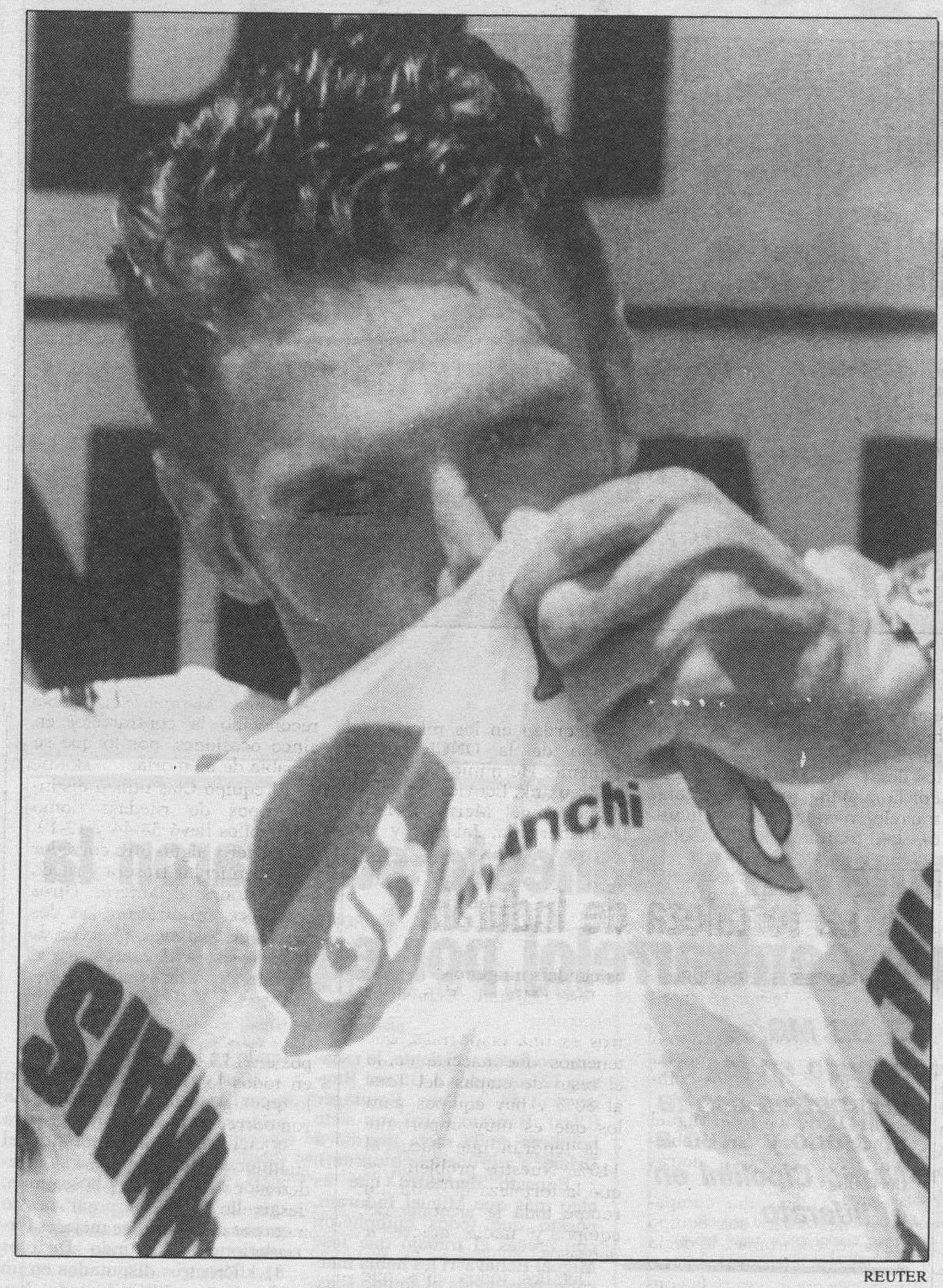


REUTER

**Mario Cipollini se enfunda el maillot de líder del Tour de Francia.**

**ECHAVARRI: «INDURAIN ES UN MONSTRUO»**

José Miguel Echávarri destacó el buen comportamiento de su equipo en una etapa en la que los especialistas vaticinaban que Indurain pudiera perder más tiempo con respecto a Alex Zülle o Claudio Chiappucci. «Ha sido una gran contrarreloj de Banesto, sobre todo teniendo en cuenta nuestro nivel y potencial. Estamos contentos. No hemos hecho el mejor tiempo, pero es para estar satisfechos. No tuvimos ningún problema mecánico ni de otro tipo. En este sentido la suerte nos acompañó y San Fermín nos echó una mano. Perder poco más de un minuto con respecto a la ONCE es un gran resultado, mejor de lo que esperaba. El Tour sigue vivo y todos los favoritos siguen siéndolo. Miguel es un monstruo. Hubo algún momento en que le mandé aflojar para no asfixiar a sus compañeros. Bernard no podía colaborar. Le tuvimos que llevar, pero es importante que esté ahí para ayudar en lo que resta a Miguel».

**JUAN FERNANDEZ, DECEPCIONADO**

Juan Fernández, director del CLAS, fue uno de los grandes perjudicados con la crono por equipos. Su escuadra acusó las dos bajas obligadas por las lesiones de Arsenio González y Abraham Olano. «Hemos perdido un tiempo lógico en más de 80 kilómetros de contrarreloj. Tuvimos muy mala suerte con las lesiones, pero creo que hemos luchado como jabatos con lo que teníamos. Dos hombres menos significan disponer de un 20 por ciento menos de efectivos. Además pinchó Etxabe y no pudo conectar. Por ello entramos sólo cinco al final. Perder tiempo puede resultar muy fácil, pero recuperarlo no va a resultar sencillo sino muy complicado». A pesar de todo, Juan Fernández no pierde la esperanza. «Rominger no lo tiene ni mucho perdido estando a menos de cuatro minutos porque el Tour es largo y da muchas vueltas. Tony está bien pero un poco afectado por las circunstancias adversas».

**JAVIER MINGUEZ**

«No hemos hecho un buen tiempo, al contrario, hemos sido de los peores. Nos hemos limitado a hacer nuestra contrarreloj y la hemos disputado según nuestras posibilidades. La gente no ha estado mal, sino discretos. La etapa era buena para rodadores y nosotros destacamos sobre todo en montaña», indicó Javier Mínguez. El director del Amaya se mostraba crítico con algunos equipos: «Aquí, como sucede con las elecciones en política, todo el mundo parece haber quedado satisfecho. Ha vencido uno de los equipos que partían como favoritos. Carrera lo ha intentado pero no ha tenido fuerza en la fase final de la crono. A Bugno le han fallado sus compañeros de Gatorade en los tramos complicados y Banesto ha estado bastante bien, con un Indurain que ha estado sensacional. La nota negativa ha sido el pequeño fracaso de Toni Rominger aunque se puede catalogar de menor de lo esperado ya que a CLAS le faltaban dos hombres».

## «He demostrado que no soy un corredor de playa»

☐ **AVRANCHES**/AGENCIAS.- El italiano Mario Cipollini, flamante e inesperado líder del Tour93 tras el triunfo de su equipo GB MG en la crono por equipos de la cuarta etapa, manifestó que de esa forma demuestra a sus detractores que no es «un corredor de playa».

«No esperaba conseguir este jersey de líder, ya que la mejor oportunidad la dejé pasar hace un par de días. Confiaba en mi equipo para ganar la crono, pero vuelvo a repetir que ni mucho menos el vestirme de amarillo. Es como un sueño y al mismo tiempo la mejor respuesta a aquellos que me critican día tras día por mi comportamiento tanto dentro como fuera de la carrera», aseveró.

El ciclista italiano, conocido en el pelotón como «El Bello», por su buena planta y éxito con las mujeres, comentó que ahora su objetivo no es otro que tratar de ganar una etapa con el jersey de líder, que espera aguantar un par de días.

Mario Cipollini, que suma asi su décimo triunfo en lo que va de temporada y su segunda victoria parcial en el Tour93 -la anterior fue en la primera etapa-, apostilló que la llegada de mañana no le favorece por estar en un ligero repecho, pero no por ello va a dejar de luchar.

«Tengo ansias de victoria y quiero conseguirlas pronto, ya que no tengo muy claro si voy a terminar la carrera. La regularidad no me interesa. Quiero victorias de etapa, para ratifcar que soy el mejor en las llegadas».

**MIGUEL MORENO ACABO CON «LA MALA HIERBA»**

Miguel Moreno, uno de los directores, tiene tres, del controvertido equipo Lotus Festina, con licencia en Andorra, no se muestra especialmente disgustado con la marcha de su equipo en este Tour.

Miguel Moreno considera que «las cosas marchan bastante bien en nuestro conjunto. Esperemos que cuando llegue la montaña puedan hacer algo grande corredores como Lino, Virenque o Arrieta y que en algún sprint por fin pueda conseguir el triunfo Van Poppel, que se encuentra en un buen momento de forma».

A juicio de Miguel Moreno, «la mala hierba del equipo ya está liquidada porque la inversión de los patrocinadores en el ciclismo no es un juego. Entre esta mala hierba hay que incluir a Rooks, aunque este corredor haya sido una «vedette» en su momento».

M.C.D. 2018

El equipo navarro perdió menos tiempo del esperado

Sólo la ONCE logró ventajas claras con respecto al actual vencedor del Tour

El Clas notó mucho las bajas de Olano y Arsenio González

La mayoría de equipos utilizaron mejoras técnicas similares

# Miguel Indurain fue el gran beneficiado de la contrarreloj por equipos

***La mayoría de los corredores utilizaron parecidos avances tecnológicos***

***La ONCE colocó como desarrollos en sus bicicletas 55-44 y 12-21***

MONDELO

**La ONCE durante la contrarreloj de ayer.**

□ **AVRANCHES**/B.U.- La contrarreloj por equipos, el gran temor del equipo Banesto, de José Miguel Echávarri en este Tour de Francia 93, donde más difícil parecía poder controlar las posibles diferencias que le podían sacar sus enemigos, sin margen de maniobra, puede calificarse como un triunfo para Banesto. Quienes aspiraban al triunfo final en esta carrera, a poner en peligro el reinado de Indurain han dejado pasar una gran oportunidad. Banesto, sus corredores, demostraron que también saben rodar en una prueba de este tipo. De quienes aparecían como aspirantes al romper el dominio de Miguel Indurain los únicos que lograron tiempos sobre Banesto fueron Claudio Chiappucci (Carrera), que consiguió 35 segundos, además de Breukink y Zülle (ONCE), que sumaron 1-17, guarismos todos ellos mucho más bajos de lo que se esperaban.

Por si todo esto no fuese bastante para Miguel Indurain, consiguió ventajas sobre Gianni Bugno (Gatorade), 12 segundos y con respecto a Tony Rominger (Clas), 1-44. Entre las formaciones que contaban con corredores para disputar la general, las diferencias fueron muy pocas y favorables a Miguel Indurain.

**Así corrieron los españoles**

Los nueve componentes del equipo de la ONCE utilizaron bicicleta modelo cabras, con ruedas de bastones y los siguientes desarrollos: 55- 44 y 12-21. Por la mañana, antes de la contrarreloj, reconocieron el circuito, los treinta primeros kilómetros.

El orden en los relevos del equipo de la ONCE fue el siguiente: Herminio Díaz Zabala, Breukink, Louviot, Bruyneel, Miguel Angel Martínez, Zülle, Leanizbarrutia, Jalabert y Neil Stephens. Manuel Saiz había reconocido la contrarreloj en cinco ocasiones, por lo que se la sabía de memoria.

El equipo Clas utilizó distintos tipos de ruedas. Como desarrollos llevó 54-44 y 12-19. Rominger y algún otro corredor utlizó lenticular trasera y rueda de bastones delantera. Otros corredores prefirieron las dos ruedas de bastones. El orden de los relevos en el equipo era el siguiente: Unzaga, Gastón, Escartín, Muller, Rominger, Etxabe y Mauleón. El problema para Clas y para todos los equipos era el viento que no pegaba en todos los tramos igual, por lo que algunos equipos prefirieron correr riesgos.

El equipo Banesto utilizó ruedas Schamal, delante y detrás, con 54-44 y 12-19 como desarrollos, con los cambios incorporados en el manillar de triatleta.

La ONCE utilizó cambio eléctrico. Las diferencias entre los equipos en cuanto a desarrollos y material fueron mínimas.

## La fortaleza de Indurain

□ **AVRANCES**/B. URRABURU.- El equipo de Indurain afrontó la etapa con muchos temores, que pronto quedaron despejados por la buena actuación de todos los componentes del equipo.

En Banesto, José Miguel Echávarri tenía un problema: nadie quería ir detrás de Indurain.

Aitor Garmendia, compañero del líder del equipo navarro, en bromas, le decía a Miguel Indurain: «Lo mejor es que hagas tu la contrarreloj siempre delante», a lo que Indurain contestó: «Con la condición de que no os quedeis ninguno».

José Miguel Echávarri comentaba que «para nosotros es una etapa más, que tenemos que hacerla como el resto de etapas del Tour al 80% y hay equipos para los que es muy importante y la tendrán que hacer al 110%. Nuestro problema es que la fortaleza de Indurain rompe toda la armonía del equipo y nadie quiere ir detrás».

Detalles todos ellos que terminan por configurar lo que es una contrarreloj por equipos.

## La etapa de hoy

□ **AVRANCHES.**- Evreux acogerá hoy jueves por cuarta vez una llegada del Tour de Francia. En 1978 salió la carrera de esta localidad, en la que Pello Ruiz Cabestany consiguió ganar una etapa, en 1986, cuando militaba en el equipo Seat-Orbea. Atacó en el último kilómetro y entró con el pelotón encima, pero ganó. Dos años después, en 1988, fue el portugués Acacio Da Silva el que venció en esta localidad.

La quinta etapa de este Tour de Francia 93, entre Avranches y Evreux constará de 225,5 kilómetros, con salida a las 11,05 de la mañana y llegada prevista, a un horario de 40 kilómetros por hora, a las 16,44. Hay tres sprints bonificación y cuatro puertos puntuables para el premio de la montaña, el último de ellos, de cuarta categoría, la cota de Glisolles situada a once kilómetros de la llegada.

En el kilómetro 41 se encuentra la cota de Sourdeval; en el 58,5 la cota de Mont Crespin, de tercera categoría y en el kilómetro 130, la cota d Exmes, también de cuarta.

Una etapa con un recorrido accidentando, rompepiernas, que después de la contrarreloj por equipos puede hacer daño.

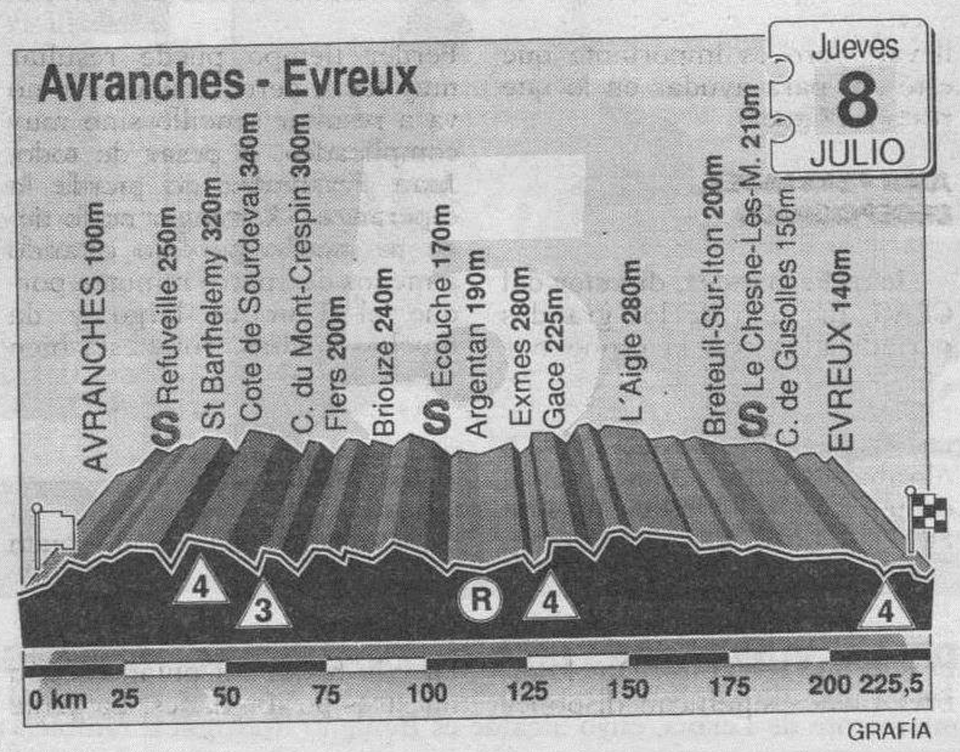


GRAFÍA

## Entretelas

LA Sociedad del Tour de Francia tiene idea de realizar un sondeo entre el público francés para saber su opinión sobre la posibilidad de realizar, cada cuatro años, la prueba francesa por equipos nacionales, coincidiendo con los Juegos Olímpicos. Jean Marie Leblanc, director general de la Sociedad del Tour está madurando la idea, pero no saben como enfocarla. De hacerse, sería con la colaboración de las propias firmas comerciales que irían representadas de alguna forma en la ropa de los ciclistas. Según los organizadores del Tour sería una buena forma de que los aficionados se sientiesen más unidos a los ciclistas. El cálculo que han hecho les permitiría contar con 18 equipos nacionales, aunque algunos países como España, Francia e Italia podrían tener dos equipos.

EL Tour de Francia 93 tiene un total de 46 debutantes, de los que cinco pertenecen a equipos españoles: Prudencio Indurain (Banesto), Abraham Olano (Clas) y Cordes, Antonio Martín y Oliverio Rincón (Seguros Amaya).

JUAN Pujol, masajista del equipo Banesto, no mostraba una gran preocupación por la contrarreloj de 81 kilómetros. Cuando el estaba en activo, en el equipo Kas, realizaron una contrarreloj en el Tour de Francia de 160 kilómetros, en la que el equipo TiRaleigé les metió veinte minutos. De lo malo malo, se han humanizado este tipo de pruebas.

PARA que se hagan una idea de lo que ha crecido el Tour de Francia, que cada año que pasa es más grande, hay un dato revelador: están señalizados hasta los parkings de helicópteros cuando se va a las salidas para que los vehículos de avituallamiento de los aparatos y los pilotos vayan directamente al lugar en el que están estacionados.

EL Tour de Francia trabaja con mucho tiempo por delante para preparar sus recorridos. El del 94 ya hemos comentado que saldrá de Lille para pasar durante dos días a Inglaterra. El del 95 podría salir de un país extranjero y en el 96, la prueba partirá del departamento de Seine-Saint-Denis, en los alrededores de París.

EN este Tour de Francia hay acreditado hasta un perro, que pertenece a un conductor de una furgoneta que lleva un estudio de fotografía. No es el primer perro acreditado en el Tour de Francia (aunque suene a chiste) puesto que un periodista suizo acudía hace años con otro que se le ha muerto.

M.C.D. 2018

CICLISMO

# Arsenio González: «Me habré recuperado para correr en la Vuelta a Burgos»

***«Miguel Indurain va a ser el ganador en el Tour ya que está demostrando que está muy fuerte»***

CHELIS

**El burgalés Arsenio González, por una lesión, tuvo que abandonar el Tour de Francia.**

☐ **BILBAO**/CHELIS: - El kilómetro 150 de la tercera etapa del Tour de Francia, que transcurría entre Vannes y Dinard, fue fatídico para el burgalés Arsenio González. «La carretera era estrecha y hubo numerosas caídas, poco antes había caído Olano y tuvo que abandonar. Después fui yo y me golpeé el brazo izquierdo. Sentí un dolor muy fuerte, al mismo tiempo comprobé que tenía el codo salido».

Inmediatamente, uno de los doctores del Tour le encajó el codo y el bravo corredor del CLAS continuó en carrera, contactando cinco kilómetros más tarde con el pelotón. «Aunque tenía muchos dolores, mi pensamiento era coger al pelotón y ver si para el día siguiente estaría en condiciones de ayudar a Rominger», comenta el burgalés Arsenio González.

Con la ayuda de dos compañeros, se incorporó al pelotón, pedaleando con rabia y con dolor. «La verdad es que apenas podía apoyar la mano izquierda en el manillar y le pedí al doctor que me diese un antiinflamatorio ya que el codo se me hinchó mucho».

Nada más llegar a la meta de Dinard, fue trasladado a un centro médico con el fin de hacerle las oportunas radiografías. «Allí se comprobó que había algo más que fisura, por lo que me escaloyaron el brazo».

El corredor pudo dormir tranquilo gracias a unos calmantes. «La verdad es que estaba muy triste ya que la mala suerte ocasionaba dos bajas al CLAS en un momento muy importante para la carrera, dado que en la contrarreloj por equipos son vitales todos los hombres».

Con el brazo escayolado llegó a primeras horas de la tarde del martes a Sondica y manifestó que se encontraba muy molesto, «debido al esfuerzo que tuve que hacer, tengo unas agujetas muy grandes en las costillas izquierdas que me impiden respirar normalmente».

Nada más llegar a Bilbao, Arsenio se traslado a la consulta del Dr. Cabezas, uno de los médicos de la Vuelta a Burgos. «En principio me ha dicho que siga con la escayola hasta la semana que viene, entonces comprobará cómo va la fractura del cúbito y si va soldando el hueso. He quedado tranquilo ya que me ha dicho que al ser la parte interna no tiene el peligro de que se salga continuamente, por lo que, de momento, descarta la operación».

El corredor de Yudego manifiesta que no quiere perder la excelente forma que está atravesando. «Voy a descansar dos días en Busturia y después marcharé a Bilbao a buscar el rodillo, ya que para el sábado quiero empezar a ejercitarme. Tendré que tener colgado el brazo y aunque el entrenamiento no es lo mismo que cuando sales a la carretera, por lo menos servirá para no coger peso».

Arsenio González confirma que sí vendrá a la Vuelta a Burgos. «Espero correr en Villafranca y en Guetxo con el fin de ir preparado para la carrera de mi tierra».

Para el ciclista, el estado de su jefe de filas, Tony Rominger, «es muy bueno y lo veo con ganas, aunque, a fuerza de ser sincero, pienso que Indurain va a ser el ganador ya que está demostrando que está muy fuerte y sus enemigos principales están acomplejados».

Por último, confiesa que siente un profundo agradecimiento hacia su director Juan Fernández. «Podía haber esperado a que hubiese estado con el ánimo decaído y haberme ofrecido la renovación ahorrándose dinero, pero Juan sabe agradecer los servicios y me dio el precontrato. Es el rasgo de un gran caballero. Además quiero aclarar que el Banesto no se había dirigido a mí».

## Seis corredores del Cropusa, en la Vuelta a Zamora

☐ **BURGOS.** - Un equipo del Cropusa, formado por seis corredores, está participando en la Vuelta a Zamora. Se trata de José Angel Ruiz Mecerreyes, Eduardo Sánchez, Juan Manuel Toribio, José Aurelio Toribio, Luis Eduardo López y Marco Antonio Muñoz.

La Vuelta se presenta un poco complicada por la variedad de las etapas. Primero se disputará un contrarreloj individual de 4,50 kilómetros; por la tarde será una carrera en línea entre Zamora y Benavente, con 145 kilómetros.

Mañana, por la mañana, se llevará a cabo la etapa más dura con final en el Lago de Sanabria (puerto de primera categoría). Por la tarde, habrá una cronoescalada en la comarca de Sanabria. Para el sábado, está previsto la quinta etapa entre Puebla y Zamora, de 163 kilómetros. Y se cerrará la Vuelta a Zamora el domingo con la etapa Zamora-Zamora, de 160 kilómetros.

Julio Andrés Izquierdo, director del Cropusa, ha planificado la estrategia en Zamora, basándose en las etapas de montaña. Tanto en el final del Lago como en la cronoescalada se confía en la buena actuación del joven corredor burgalés José Angel Ruiz Mecerreyes.

Por otro lado, hay que comentar que Per Thomas Straat se ha quedado en Burgos descansando de la gran labor que ha realizado estos días en la Vuelta a Segovia, que ganó Joaquín Migueláñez, y en la Semana Burgalesa, donde los triunfos también recayeron en sus compañeros del Cropusa. Por su parte, Alges Maasikmets se ha desplazado a Estonia para correr el Nacional.

LORENZO MATIAS

**LOS PATROCINADORES DE LA VUELTA CICLISTA INTERNACIONAL A BURGOS.** - Una de las empresas que más se caracteriza por su apoyo al ciclismo es la Autoescuela Stop, que dirige Alfredo González García. En esta edición, al igual que anteriores, también colaborará con la Diputación en la Vuelta a Burgos. Además, el Ayuntamiento de Lerma, cuyo alcalde es Benigno Rodríguez, también destaca por su colaboración y patrocinio.

M.C.D. 2018

# El ex jugador del Burgos, Enrique Magdaleno, secretario técnico del Rayo Vallecano

***Felines fue presentado como nuevo entrenador del equipo rayista y Ricardo Gallego podría ser su ayudante***

☐ **MADRID**/EFE.- Félix Barderas Sierra, «Felines», que ayer fue presentado como nuevo entrenador del Rayo Vallecano, club con el que ha firmado por por una temporada, anunció que Enrique Magdaleno, ex jugador del Burgos, será el nuevo secretario técnico y Ricardo Gallego su ayudante en la primera plantilla. Felines comentó que pretende que el equipo sea «muy ofensivo y que marque muchos goles», por lo que cree necesario reforzar la delantera.

«Con la marcha de Pedro Riesco y la posible de Anton Polster, que han metido muchos goles, la delantera sufrirá un bajón que será necesario cubrir con nuevos jugadores», explicó Felines. «Yo sí contaría con Polster, pero no sé que ocurrirá», puntualizó.

El nuevo entrenador del Rayo Vallecano no se ha pronunciado acerca de las altas y bajas del equipo ante la próxima campaña, aunque insitió en que «es necesario que el equipo se refuerce».

Respecto al cuerpo técnico, Felines confirmó que tiene la intención de que Ricardo Gallego sea su segundo y que continuará Jesús Paredes como preparador físico.

Felines es considerado como «un hombre de la casa» ya que ha estado vinculado al club madrileño cerca de 22 años, primero como jugador durante catorce temporadas y después como técnico en las campañas 87-88, 88-89, 89-90 y 90-91.

Ricardo Gallego, ex jugador del Real Madrid y Rayo Vallecano, será el segundo entrenador de este último equipo, en tanto que el también ex madridista Enrique Magdaleno ocupará el cargo de secretario técnico.

Felines precisó no obstante: «En principio, Ricardo Gallego será mi segundo. Digo en principio porque me he informado de que Ricardo no posee título para entrenar».

En el acto de presentación de Felines, José María Ruiz Mateos, presidente de la entidad vallecana, corroboró la inclusión dentro del cuerpo técnico de Gallego: «Asumo que Ricardo vaya a incorporarse como segundo entrenador», señaló.

La designación de Enrique Magdaleno como secretario técnico supone la no continuación en el cargo de Gregorio Benito. «De mutuo acuerdo con la entidad ha decidido no continuar», aseguró el gerente del Rayo Vallecano, Adolfo Martitegui.

# Bernard Tapie, interrogado sobre el caso de soborno

☐ **PARIS**/EFE.- El juez Bernard Beffy, encargado del caso sobre el presunto soborno en el partido de fútbol Valenciennes-Olympique, interrogó por vez primera al presidente del club marsellés, el ex ministro y diputado Bernard Tapie.

El juez Beffy escuchó al presidente del Marsella el martes por la tarde en la sede parisiense de «Bernard Tapie Finances» a propósito de una denuncia por tentativa de «soborno de testigo», planteada el pasado 29 de junio por Boro Primorac, ex entrenador del Valenciennes. Primorac ha manifestado que fue contactado por un tal «señor Noel» (Navidad), de parte de Tapie, para que, a cambio de dinero y de un fichaje por algún club de fútbol controlado por el Marsella, aceptase cargar con la responsabilidad del caso Valenciennes-Marsella.

Eric de Montgolfier, fiscal de Valenciennes, estimó que Jean-Pierre Bernés, director general del Olympique de Marsella (OM) ha sido uno de los presuntos autores del intento de soborno. De Montgolfier consideró que «Bernés ha sido uno de los protagonistas directos del caso».

# La Liga cierra la temporada con un superávit de 470 millones

☐ **MADRID**/I.T.- La Liga de Fútbol Profesional aprobará en su asamblea general ordinaria de hoy jueves un presupuesto para la próxima temporada de 11.000 millones de pesetas y presentará un superávit en la campaña 92-93 que asciende a 470 millones. Asimismo, el organismo presidido por Antonio Baró aprobará el calendario para la próxima temporada, la reducción de las plantillas profesionales de 25 a 22 jugadores, la reforma arbitral y la modificación de sus estatutos para adecuarlos al nuevo decreto sobre la violencia en el deporte. La asamblea anual de la Liga, que precede a la asamblea de la Federación que se celebrará el viernes, servirá fundamentalmente para que los presidentes realicen sus últimos fichajes.

En el presupuesto para la temporada venidera de 11.000 millones se incluyen los derechos de televisión, que alcanzan más de 6.000 millones anuales, la cantidad destinada por la administración para el plan de saneamiento y el dinero dedicado al arbitraje, cifrado en torno a los 500 millones de pesetas.

**BALONCESTO**

# El Espada Tizona cerrará hoy la contratación del checo Jiri Okac

***Este pivot de 2,17 metros de altura jugó la pasada campaña con el Daroca***

JUAN CARLOS MORENO
**BURGOS**

☐ El Espada Tizona presentará en las próximas horas sus tres primeros fichajes de cara a la próxima temporada. El club burgalés, que creará un equipo totalmente nuevo para su aventura en la Primera División, espera cerrar la contratación del jugador extranjero, Jiri Okac, hoy mismo, así como el fichaje de otros dos jugadores. Okac, pivot de 2,17, llegaba hoy mismo a España para firmar su nuevo contrato con el Espada Tizona. Además, el club burgalés ha entregado ya toda la documentación necesaria en la Federación Española para militar en la Primera División, Grupo A, así como el aval de 10 millones de pesetas que exige el estamento federativo.

El fichaje de Jiri Okac quedará definitivamente cerrado en las próximas horas. Sebastián Rodrigo, presidente del Espada Tizona, espera poder anunciar el acuerdo entre hoy y mañana y, además, presentar a otros dos nuevos jugadores del equipo, uno de ellos otro pívot y un escolta. También mantiene bastante avanzadas las negociaciones con un base que el pasado año jugó en Primera.

Mientras, el club burgalés sigue esperando la contestación del Taugrés, club con el que se quiere vincular el Espada Tizona. En este convenio va incluida la cesión de tres jugadores del equipo alavés. También existe la posibilidad de que el Taugrés decida ceder a Ignacio Castellanos, jugador del Real Madrid que puede pasar al Taugrés después del traspaso de Arlauckas al club blanco. Castellanos, alero de 2,06, es una de las más firmes promesas del baloncesto español. Pero las conversaciones no acaban aquí y el Espada Tizona está hablando con el NatWest, club del que podría conseguir algún jugador.

Por otro lado, la directiva y el entrenador, Paco Garrido, trabajan ya de cara a la pretemporada, que comenzará a principios del mes de agosto y que podría culminar con un partido de presentación ante el Taugrés de Vitoria. El Espada Tizona realizará una concentración, posiblemente en el albergue de Espinosa de los Monteros, durante siete o diez días, gracias a las buenas relaciones entre la Diputación y el club burgalés, para seguir la pretemporada en Burgos.

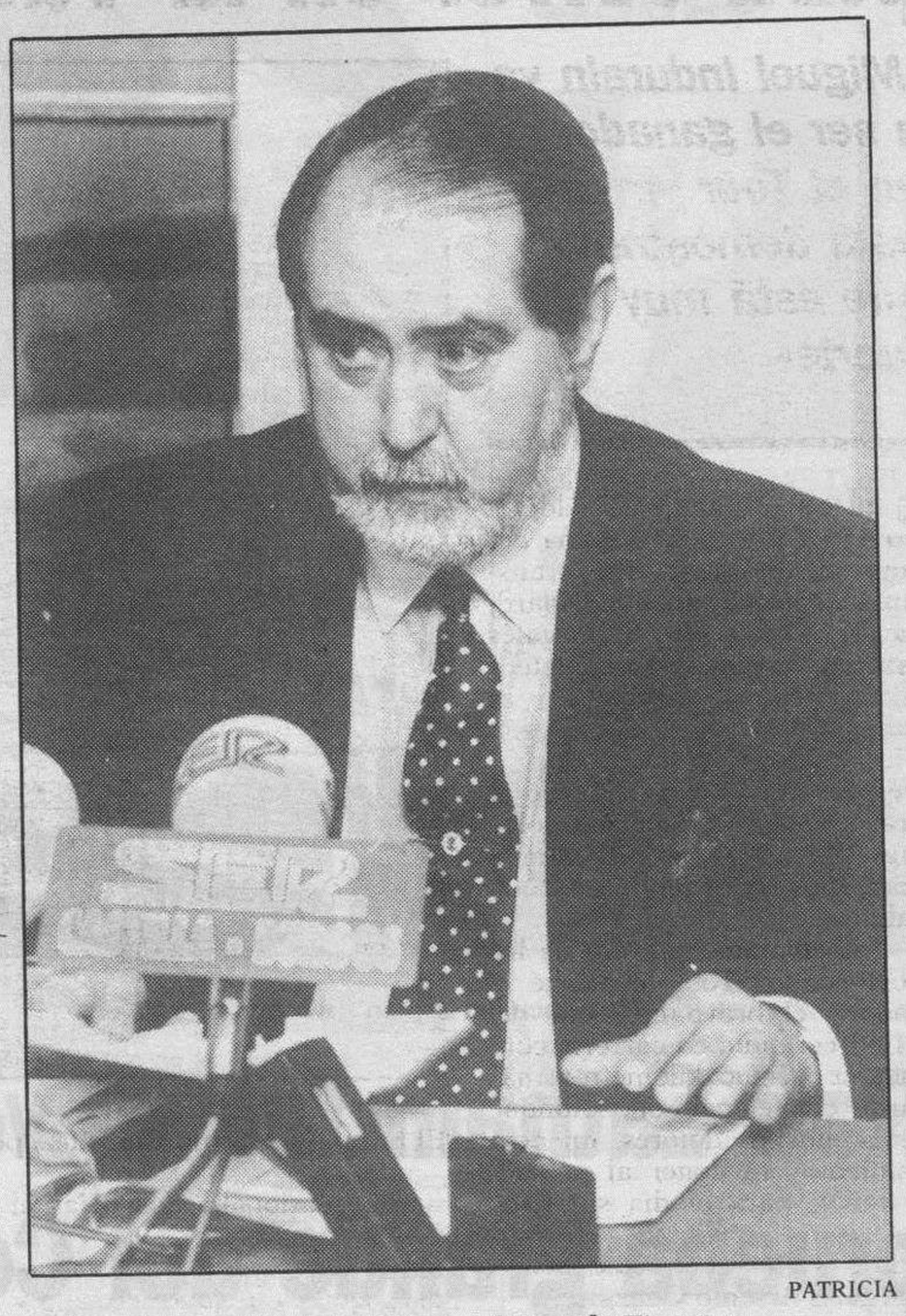

PATRICIA

**Sebastián Rodrigo, presidente del Espada Tizona.**


# REAL BURGOS C.F., S.A.D.

## *RENOVACION ABONOS TEMPORADA 1993/94*

Por acuerdo del Consejo de Administración celebrado el 15 de Junio pasado, participamos a los Sres. Socios-Abonados, que desde el día 1 de Julio de 1993 queda abierto el plazo para la retirada de abonos, que finalizará el próximo día 15 de Agosto de 1993. Pasada la fecha mencionada sin haber efectuado los abonados actuales la retirada de carnets, se entenderá que renuncian a los mismos, disponiendo entonces el Club de las localidades correspondientes a aquéllos.

La FORMA DE PAGO para la retirada de Abonos se llevará a efecto como en temporadas anteriores, es decir:

a) En su totalidad.
b) el 50% de su importe a la RETIRADA del carnet; y el otro 50% en dos partes iguales: La PRIMERA antes del último partido de Liga del mes de OCTUBRE a celebrar en «El Plantío»; y el RESTO antes del 30 de DICIEMBRE del corriente año 1993.

Los Sres. Abonados y Accionistas que retiren su carnet abonando la totalidad del mismo antes del 15 de Julio de 1993, tendrán un descuento del 6% sobre el importe del Abono.

| PRECIO DE LOS ABONOS | ABONADOS | ACCIONISTAS (mínimo 6 acciones) |
|---|---|---|
| * TRIBUNA PRINCIPAL (CAB./SRA.) | 72.000 | 63.000 |
| JUBILADOS, JUVENILES e INFANTILES | 54.000 | 47.300 |
| * TRIBUNA LATERAL (CAB./SRA.) | 43.200 | 37.800 |
| JUBILADOS JUVENILES e INFANTILES | 32.400 | 28.400 |
| * FONDOS (CAB./SRA.) | 34.000 | 29.800 |
| JUBILADOS y JUVENILES | 21.200 | 18.600 |
| INFANTILES | 6.400 | 5.600 |
| * LATERAL PIE (CAB./SRA.) | 28.000 | — |
| ESTUDIANTE | 20.000 | — |

**HORARIO DE OFICINAS**

LUNES a VIERNES: De 10 a 14 horas. De 17 a 20,30 horas.
SABADOS: De 10 a 13,30 horas.

**EL CONSEJO DE ADMINISTRACION**


M.C.D. 2018

HIPICA

ALBERTO RODRIGO

La primera jornada del Concurso Hípico tuvo un buen nivel.

# Rafi Latham fue el vencedor en la prueba grande del Concurso Hípico

CRISTINA VIVAR
**BURGOS**

☐ El jinete Rafi Latham, con el caballo «Desde Casa Silver», ha sido el ganador en la prueba grande del Concurso Hípico, disputada ayer, en la pista de saltos de la Ciudad Deportiva Militar. En la prueba menor el ganador fue el jinete Riva, con el caballo «Solear»

Un total de 17 jinetes compitieron en la prueba grande, Trofeo Caja de Ahorros Municipal. Enrique de Wit fue uno de los grandes ausentes en la competición, ya que se encuentra disputando un torneo internacional en Alemania.

El vencedor de la prueba más importante, Rafael Latham, (Desde C. Silver), realizó el recorrido en 75 segundos 24 centésimas. El ganador de este Trofeo recientemente se había adjudicado El Gran Premio de León. En segunda posición se clasificó La Condesa de Quintanilla (Nagese Picarde), que tardó 75 segundos 46 centésimas. Con un tiempo de 80 segundos 40 centésimas quedó el jinete Goyeneche (Dunia). Los tres primeros clasificados no penalizaron.

El jinete Vicente Verdejo vencedor del Premio Rotary Club, con (Pacha de Sevres), obtuvo la cuarta posición y penalizó 3 puntos. Realizó el recorrido en un tiempo de 87 segundos y 71 centésimas.

En quinto lugar, con la misma penalización que el cuarto jinete, se clasificó Alvarez Contreras (Pilote Rouge), con un tiempo de 90 segundos y 82 centésimas. En esta prueba participó el campeón de España de saltos, Francisco de Asís Arango, que tuvo una mala actuación.

En el Trofeo Cámara Oficial de Comercio, compitieron 44 jinetes. Se realizó una prueba de desempate, entre los 11 participantes que no habían penalizado en ningún obstaculo del recorrido.

El tiempo establecido para realizar el desempate fue de 51 segundos. Se sumaba un punto por cada segundo cronometrado fuera del horario. El ganador el jinete Riva con (Matchiliner), en un tiempo de 46 segundos 42 centésimas. Con 4 puntos y en un tiempo de 41 segundos 33 centésimas el jinete Mundy con (Chev. Toss Corez). En tercer lugar, la amazona Testor hizo el recorrido en 47 segundos 16 centésimas montada en Bayleis. Alvarez Contreras (Matchica), en cuarta posición, tardó 52 segundos 15 centésimas y penalizó 4 puntos. En quinto lugar, Juan Riva Franco (Solear) con 6 puntos de penalización y en un tiempo de 57 segundos 87 centésimas.

Por la mañana, en la prueba de caballos jóvenes se impusieron los jinetes: Vicente Verdejo, Maldonado, Escobar y Fernández Durán, que no acumularon penalizaciones en su recorrido. Además hubo una prueba local, con diez participantes, fuera de concurso.

Esta primera jornada del Corcurso Hípico, que durará hasta el sábado, fue seguida por numeroso público que acudió a la Ciudad Deportiva Militar.

En cuanto a las apuestas, no se registró ninguna «triple gemela», quedando la cuantía de este premio acumulada para la jornada de hoy. La «gemela» más pagada fue en la segunda serie del Trofeo Cámara de Comercio, con un premio de 10.425 pesetas. En la jornada de hoy se celebrarán dos pruebas: velocidad y manejabilidad y la de potencia.

PELOTA

# Apoteosis en Quintanar

## Teodoro Moral, presidente de la Delegación Burgalesa

EL sábado y domingo pasados se celebraron en Quintanar de la Sierra las semifinales y finales del Campeonato de España categoría juvenil. Castilla y León ha llegado a ellas en mano individual y mano parejas. En mano individual, Ricardo cayó dignamente ante la superior pegada del guipuzcoano, que además tuvo la suerte del primer saque. Sin embargo la pareja Raúl y Rai, sabiamente dirigida por el que fue campeón del mundo, Pascual II, remontaron un 11-4 adverso para llegar al tanto 22, mientras que los guipuzcoanos se quedaban en 15. De momento ya se había conseguido llegar a la tan ansiada final contra Navarra.

El partido resultó vibrante de emoción, con tantos de verdadera calidad como los característicos ganchos de Raúl y alguna dejada al choco, y hasta un pelotazo de Rai al rebote que acabó por desmoralizar a los navarros. Aquello fue el delirio general. El frontón se venía abajo con los gritos ensordecedores de la afición serrana que coreaba los nombres de sus ídolos: Raúl-Rai, y por fin cayó el tanto 22 por 13 de los navarros. El alborozo que se produjo en el frontón fue inenarrable, tanto es así, que podían observarse muchas lagrimillas cautivas que liberaban por la emoción del momento. Fue un triunfo ganado a pulso, sobre todo teniendo en cuenta la calidad de los contrarios: guipuzcoanos y navarros.

A la hora de repartir méritos, habrá que conceder un tanto por ciento muy elevado a su monitor Pascual II, que ha sabido llevarles como no lo hubiera hecho nadie. Tanto es el amor que ha puesto en su labor, que el domingo, en que lograran el campeonato de España sus chavales (como él dice) le hicieron más feliz que cuando quedara campeón del mundo.

El resultado de las eliminatorias deja bien claro la supremacía de Navarra en este Deporte, por tanto hace más meritorio el triunfo obtenido.

Navarra resultó campeona en tres modalidades: Paleta, Pala corta y Mano individual, Castilla y León venció en Mano parejas. Es preciso apoyar a esta afición serrana que se lo merece. Aquí sí que viene como anillo al dedo ese tópico, que en la Sierra hay madera, pero esa madera hay que pulirla, y para eso, es preciso incrementar la Escuela de Tecnificación, haciendo posible que todos los pueblos limítrofes tengan fácil acceso a esa Escuela, facilitándoles medios de transporte y material.

POLIDEPORTIVO

■ PELOTA

### Partidos en Quintanar de la Sierra

☐ **BURGOS.-** El frontón municipal de Quintanar de la Sierra acogerá durante el próximo sábado 10 de julio, festividad de San Cristóbal, dos interesantes encuentros de pelota a mano. Los dos partidos comenzarán a las diez de la noche.

El primer encuentro enfrentará a Muntión y Rai contra Chicote y Mendia.

El partido que más espectación levantará es el segundo enfrentamiento, en el que se medirán Bergara II y Berna contra Gorostiza y Santi.

■ UNIVERSIADA

### Prohiben a 79 atletas libios participar

☐ **BUFFALO (EEUU).-** El Departamento de Estado norteamericano rechazó una apelación presentada por 79 atletas libios para participar en los Juegos Universitarios Mundiales, que se inaugurarán en Buffalo hoy.

El portavoz del Comité Organizador, Gretchen Sorensen, informó de que el Departamento de Estado rechazó la apelación presentada por los abogados de los atletas libios. Estados Unidos mantiene sanciones contra Libia, a la que acusa de apoyar a grupos de terrorismo internacional, motivo por el que prohibirá también, con toda probabilidad, la participación de libios en los Juegos Olímpicos de Atlanta, previstos para 1996.

■ TENIS

### Bruguera y Corretja, a tercera ronda en Gstaad

☐ **GSTAAD.-** Los españoles Sergi Bruguera, primer cabeza de serie, y Alex Corretja superaron la segunda ronda del torneo de tenis de Gstadd, al imponerse al alemán Markus Zoecke y al surafricano Marcos Ondruska, respectivamente. Bruguera venció a Zoecke por 6-4 y 7-6 (7/3), mientras que Corretja eliminó a Ondruska, octavo cabeza de serie, por 6-4 y 6-3.

### Emilio y Javier Sánchez Vicario, en Segovia

☐ **SEGOVIA.-** Los hermanos Sánchez Vicario, Emilio y Javier, configuran el principal atractivo de los Campeonatos Internacionales de España de Tenis en Pista Rápida, que se celebrarán del 7 al 15 del próximo mes de agosto en la villa segoviana de El Espinar, informaron fuentes de la organización. El tradicional campeonato segoviano cuenta también con la participación de destacados tenistas como Pato Clavet, Sergio Casal, Tomás Carbonell y Jordi Burillo.

M.C.D. 2018

# El Festival de Mérida escenifica desde hoy «El sueño de una noche de verano»

***«El mercader de Venecia» será representada en Córdoba al aire libre***

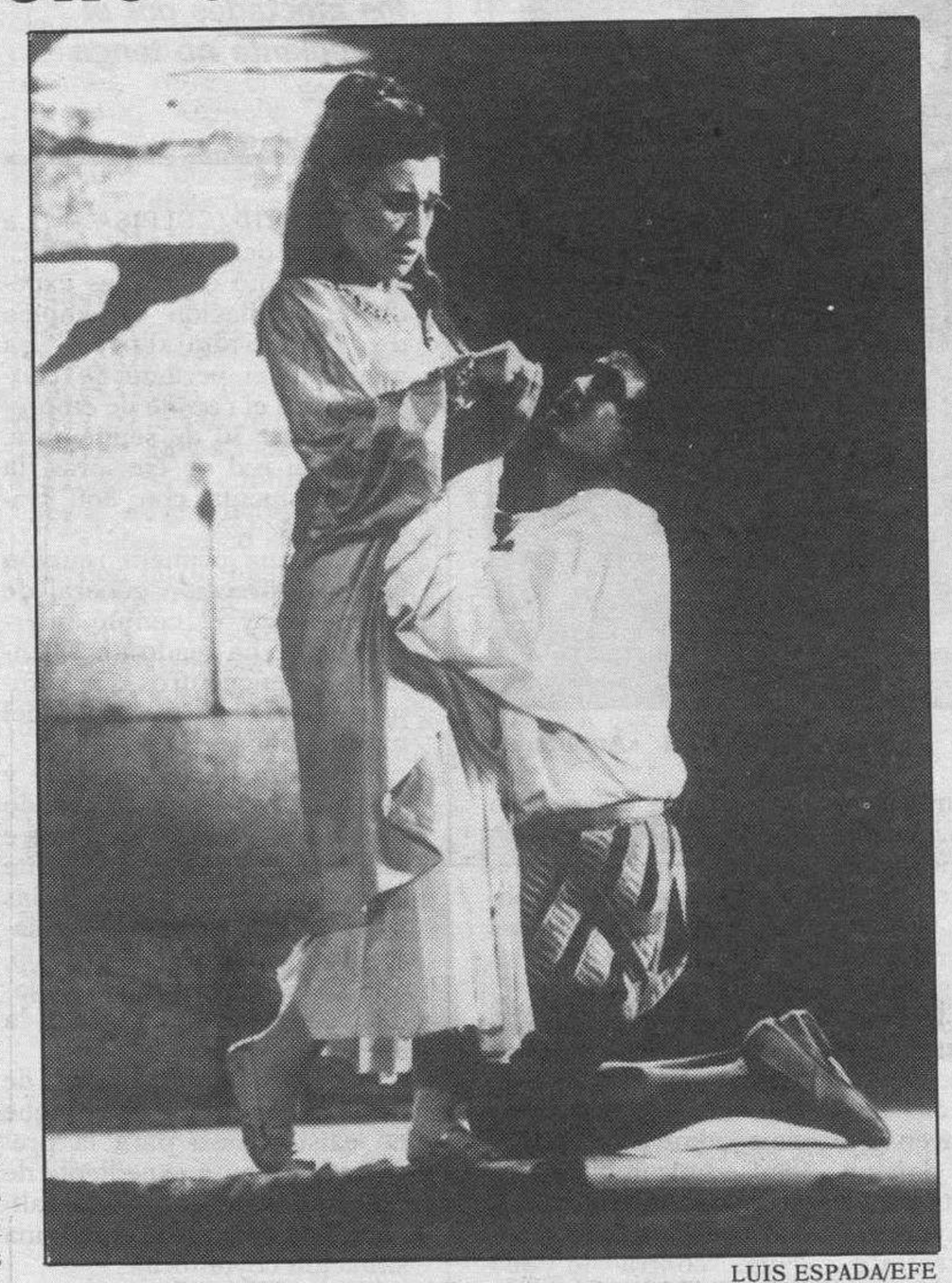

LUIS ESPADA/EFE

**Ensayo general de «El sueño de una noche de verano»**

☐ **MERIDA**/EFE.- El director de la Compañía «Factoría de Teatro (RESAD)», el irlandés Denis Rafter, que representará hoy «El sueño de una noche de verano», de Shakespeare, en el XXXIX Festival de Teatro Clásico de Mérida, dijo que este recinto «pide mucho de los actores» y «lo importante es conquistar el espacio».

En cuanto a esta obra, en escena en el teatro romano de Mérida del 7 al 11 de julio, el director manifestó que se ha respetado mucho la obra original en esta versión de Juan Carlos de Ibarra, y se conserva con toda su sencillez, frescura y simplicidad, aunque «al tratarse de un sueño –explicó– podemos soñar».

Rafter destacó la grandeza del Teatro Romano de Mérida y señaló que el espectáculo que se pondrá en escena es único y nunca será repetido, pues «en el teatro –dijo– hay momentos irrepetibles con combinaciones que nunca podrán ser iguales».

El director explicó que la «isla de Mérida» la recordará como a ninguna otra, ya que «estrenamos una obra escrita por un inglés sobre una historia de amor que ocurre en Grecia, en un teatro construido por los romanos, está dirigida por un irlandés de Dublín, y creo que algunos hemos llegado aquí en un coche Renault de Francia».

Rafter calificó esta mezcla de muy europea, «pero que también demuestra –indicó– lo que es un teatro vivo. La palabra muerto no puede ir nunca unida al teatro».

La compañía está formada por 21 jóvenes de toda España, 16 actrices y 5 actores, de la que Rafter dijo que «una compañía de actores es algo más que teatro, es amistad y el ayudarnos los unos a los otros».

Denis Rafter señaló que buscan la participación del público para que entren a formar parte del «sueño», y agregó que él, al igual que Shakespeare, ofrece especial importancia a la inteligencia del público como parte de la obra.

Por último, afirmó que Shakespeare es uno de los autores que más humanidad le han transmitido y que con «El sueño de una noche de verano», a la que calificó de ser una de sus mejores comedias acompañada de drama, pretende mostrar a los hombres «los pobres humanos que somos».

**«EL MERCADER DE VENECIA», AL AIRE LIBRE**

El Centro Dramático Nacional (CDN) escenificará durante este fin de semana en Córdoba la obra de William Shakespeare «El Mercader de Venecia» por primera vez en un escenario al aire libre, gracias a unas estructuras gigantescas montadas en el Teatro de la Axerquía.

El director del CDN y responsable de la obra, José Carlos Plaza, dijo hoy en conferencia de prensa que «los técnicos encargados de los decorados y del escenario han fabricado un teatro totalmente nuevo que asombrará a todos los espectadores».

El recinto elegido para la epresentación es el Teatro de la Axerquía de Córdoba, cuyo amplio escenario y zonas ajardinadas adyacentes servirán para contar al público la historia «de una rica galería de grandes perdedores», según escribe Vicente Molina Foix, que se ha encargado de la traducción al español.

# Rebajas chinas

ANDRES ABERASTURI

SIGUIENDO los consejos de buenos compañeros de la tele que anuncian las rebajas de los grandes almacenes, me acerqué hasta allí y salí, claro, con un par de americanas casi al precio de una.

Según reza la etiqueta están hechas en algún lugar de Asia, tal vez en ese mismo lugar donde casi dos docenas de muchachas morían abrasadas en un incendio porque todas las salidas y hasta las ventanas de la trastienda de la pastelería donde desarrollaban su trabajo, estaban cerradas con cadenas. Tenían, según cuenta esa tele que me anuncia las rebajas, entre catorce y dieciséis años.

Mis dos americanas, estoy seguro, las habrán fabricado otras muchachas en alguna ciudad asiática, como la mitad de las radios, como la mitad de los juguetes, como la mitad de casi todo que sale a esos precios tan tirados como mis dos americanas. Lo que no había pensado hasta la noticia del incendio era en la edad de quienes habían hecho mis dos prendas compradas casi al precio de una: entre catorce y dieciséis años. Tampoco en sus condiciones de trabajo, ni en sus salarios, ni en las horas que dura su jornada, ni me había imaginado nunca que alguien pusiera cadenas en las ventanas de los talleres donde cosen los botones que yo me abrocho después de forma displicente.

Se quejan los empresarios de la Ley de Huelga. Me aseguran los industriales que económicamente compensa fabricar en Asia pese al coste del transporte. Y en la televisión veo las imágenes del pavoroso incendio y en la etiqueta de mis americanas el «Made in...» y tengo la sospecha de que nunca llegaré a estrenarlas, de que ha sido una mala compra de rebajas por muy tiradas de precio que me hayan salido, o ha sido una mala pata que el incendio de esa fábrica creo que de dulces, haya puesto fuera de combate de un sólo golpe la conciencia capitalista de un tipo como yo. Seguramente hay mil argumentos para rebatirme y desde el punto de vista económico y social y humano existen razones poderosas que sigan aconsejando el uso de esta mano de obra barata incluso por su propio bien. De acuerdo. Pero yo soy muy libre como para sentirme cómplice de algo que aborrezco, el día –espero que sea nunca– que estrene las dos americanas.

# Malestar con la CE del sector olivarero jienense por el problema de la «ñ»

☐ **MADRID**/EFE.- El Ministerio de Cultura expresará a la Comunidad Europea su «malestar» por el fallo informático con la letra «ñ» que impidió a más de cien olivareros de Jaén recibir las ayudas concedidas por la CE, para que el problema «no se repita».

Los olivareros de Fuensanta de Marcos, en Jaén, cuyo nombre o dirección contiene la letra «ñ», se vieron sorprendidos al quedar excluidos de la ayuda que concede la CE a la producción de aceite, porque los ordenadores de la Comunidad no supieron descifrar este signo lingüístico.

«Este fallo informático ha sido un problema concreto que tendrá solución en un plazo corto, aunque no inmediato», señaló un portavoz del Ministerio, quien explicó que su Gabinete no había decidido todavía si comunicará verbalmente o por escrito el tema a la Comunidad.

«Todo depende del carácter que se le quiera dar, pues en ocasiones, una gestión personal adecuada sobre un tema determinado puede ser más eficaz que un procedimiento verbal», comentó dicho portavoz.

Según las mismas fuentes, el Ministerio, que conoció la exclusión de los olivareros andaluces por la prensa, no tomará una decisión hasta que se produzca la sesión de investidura que se celebra hoy.

El Gobierno aprobó el pasado 16 abril un Real Decreto por el que todos los teclados de ordenador y máquinas de escribir del mercado español debían incluir la letra «ñ».

«Esto no tiene valor de carácter legislativo para el resto de Europa, dijo el portavoz de Cultura, pero estamos en conversaciones con el sector informático para incorporar de forma paulatina en Europa esta letra».

# «La Caixa» distribuye ejemplares del libro «Sida. Los hechos - La Esperanza»

☐ **MADRID**/COLPISA.- Las oficinas de «la Caixa» de toda España están distribuyendo gratuitamente ejemplares del libro «Sida. Los hechos - La esperanza», realizado por un equipo de científicos dirigido por Luc Montagnier, del Instituto Pasteur de París, descubridor del virus del sida, en el que han colaborado Saad Khoury, Jean-Baptiste Brunet y Claude Griscelli.

Es una obra de divulgación sobre la transmisión del virus del Sida, el tratamiento y la prevención de la enfermedad que ha gozado de una gran difusión en varios países y que ha sido utilizada oficialmente por la Agencia Francesa de Lucha contra el Sida, por la Organización Mundial de la Salud (OMS) y por la Comisión de las Comunidades Europeas (CCE).

La publicación de la Fundación «la Caixa» forma parte de su programa de carácter divulgativo en torno al Sida. El tándem información-prevención debe ser –incluso cuando se pueda disponer de un tratamiento o una vacuna efectivos– el principal medio de lucha contra el Sida.

Los consejos que se proponen en «Sida. Los hechos-La esperanza» están dictados por imperativos médicos. A cada uno le corresponde definir el modo de aplicar en la vida de cada día estas recomendaciones, según la propia sensibilidad y las convicciones socio-políticas y morales.

El objetivo es concienciar sobre el hecho de que el Sida no es un problema ideológico sino un problema de salud pública y de que las medidas autoritarias y simplistas no pueden sustituir la necesaria responsabilización de las personas.

La distribución de «Sida. Los hechos-La esperanza» se hará, por un lado, a través de la red de oficinas de «la Caixa» que repartirá gratuitamente entre sus clientes 500.000 ejemplares del libro. Al mismo tiempo, la Fundación «la Caixa» hará llegar otros 500.000 ejemplares entre otros, a institutos de BUP y FP y escuelas de verano.

M.C.D. 2018

## TODAS LAS PELICULAS

Murray Abraham obtuvo un Oscar por su interpretación de Antonio Salieri en «Amadeus»

### «El atentado»
**TVE-1, 01.25 (★★)**

• Antiguo ayudante de dirección de Jean Pierre Melville y René Clement, Yves Boisset, aprendió de estos autores los mecanismos que rigen el cine de intriga y suspense. A esta modalidad narrativa pertenece «El atentado» un filme igualmente imbuido por los thrillers políticos que Costa Gavras realiza por estos mismos años en Francia, no resultando al efecto la presencia de Jorge Semprún en el guión y de Jean-Luis Trintignant en el reparto una casualidad. Boisset recrea el caso real –convenientemente disfrazado– de Ben Barka, un líder de la oposición marroquí en el exilio que murió asesinado en París en un complot orquestado conjuntamente por las autoridades marroquíes y francesas. Al contrario que el director de «Z», Boisset se preocupa más por la minuciosa reconstrucción de los hechos que por entresacar una lectura política de los mismos. No obstante, «El atentado» es un producto de gran corrección formal, que se beneficia de un espléndido reparto internacional en el que sobresalen los nombres de Jean-Louis Trintignant, Michel Piccoli, Gian María Volonté, Roy Scheider y la malograda actriz Jean Seberg.

### «La fuga de Eddie Macon»
**TVE-2, 22.00 (★★)**

• No parece que los responsables del área cinematográfica de TVE se hayan molestado demasiado en buscar en la amplia filmografía de Kirk Douglas un título que respondiera a los verdaderos méritos interpretativos del protagonista de «Cautivos del mal». «La fuga de Eddie Macon» es un policiaco decididamente menor realizado de forma artesanal por el realizador televisivo Jeff Kanew, quien también dirigiera a Kirk Douglas y Burt Lancaster –aquella inolvidable pareja protagonista de «Duelo de titanes»– en la parodia del subgénero gangsteril «Otra ciudad, otra ley». La previsible trama argumental de «La fuga de Eddie Macon» presenta a un joven condenado a veinte años por diversos delitos, que decide fugarse de la prisión para reunirse con su mujer e hijo en México. Un veterano y experimentado agente del FBI –papel encarnado por Douglas– emprende la caza y captura del fugado. Curiosamente, la historia de «La fuga de Eddie Macon» guarda un cierto paralelismo argumental con «Un día de furia», que recientemente ha protagonizado el hijo de Kirk Douglas. Pero si el filme de Schumacher logra establecer una interesante –por simétrica– relación con el policía que da caza al fugitivo, Kanew se queda en un mero planteamiento de película de acción, sin llegar tampoco a aproximarse al tono épico-crepuscular de los westerns realizados por aquellos años por Peckinpah.

### «Así son ellas»
**TVE-2, 01.30 (★★)**

• Richard Thorpe fue uno de los más firmes baluartes de la Metro Goldwyn Mayer durante los años cuarenta y cincuenta. Si bien fue el cine de aventuras el que trató con más fortuna, como lo prueba el conjunto de películas protagonizadas por Robert Taylor, en su extensa filmografía se dan cita otros géneros, como el musical en «Así son ellas» una modesta producción de la «casa del león» que permitió a la joven Elizabeth Taylor dar un paso importante en su ascendente trayectoria hacia el estrellato. Como ya es habitual en este tipo de narración, la historia actúa como mero pretexto para justificar la inclusión de los segmentos musicales, ilustrando esta vez la rivalidad entre dos jovencitas de dispar personalidad por el amor de un apuesto galán, Elizabeth Taylor y Jane Powell fueron las contrincantes en su pretensión de ser beneficiarias de las atenciones de Robert Stack. Sin embargo, los momentos más gratificantes de «Así son ellas» se encuentran en los números musicales –coreografiados por el futuro artífice de «Un día en Nueva York», Stanley Donen– y sobre todo el que tiene como protagonistas a Wallace Beery y la exótica Carmen Miranda, una actriz que estuvo preferentemente vinculada a la Fox.

### «Amadeus»
**ANTENA 3, 22.30 (★★★)**

• Basada en una concida obra teatral de Peter Shaffer, «Amadeus» fue la película con la que el cineasta checo-norteamericano Milos Forman («Alguien voló sobre el nido del cuco») acometía la difícil empresa de adaptar a la pantalla una obra que pretende la reconstrucción de toda una época de fastuosidad, la que coincide con la breve pero intensa biografía de Wolfgang Amadeus Mozart, haciendo especial hincapié en las relaciones que le unieron/desunieron con el envidioso Antonio Salieri. Forman, gran dominador del arte de narrar, nos sumerge con admirable habilidad en el ambiente de la corte austro-húngara, pese a que la película, contra lo que pudiera parecer, no está rodada en Viena o en Salzburgo, escenarios donde ocurren los hechos narrados, sino en Praga. Mozart es aquí, por la pericia de Forman, el protagonista sólo en apariencia, del film. En realidad, a lo que asistimos es a una introspección en el complejo personaje de Salieri al que le da vida un apropiadísimo y oscarizado Fred Murray Abraham. «Amadeus» plantea además la interrogante sobre si la obsesión por los detalles en el cine histórico sirve o no sirve para hacer más creíble o para elevar la calidad de un producto. Sencillamente, sí.

### «Fuego, nieve y...»
**CANAL +, 22.00 (★★)**

• Espectacular comedia de acción que ilustra los avatares de los participantes en la prueba más larga, peligrosa y espectacular de todos los tiempos, la Megathon. Willy Bogner, responsable de las secuencias de acción en algunos filmes de la serie «James Bond», propone un espectaculo trepidante y vistoso que incorpora pruebas de esquí sobre rocas, carreras de demolición de automóviles y demás lindezas en un «show» genuninamiente americano.

# La COPE amplía las consultas sobre regulación de empleo

***Empresa y trabajadores han acordado que la relación nominal sobre los afectados por el expediente no tenga validez***

□ **MADRID**/COLPISA.- La dirección de la cadena COPE, que presentó el viernes expediente regulación de empleo de 252 trabajadores, ha ampliado el período de consultas con el comité de empresa hasta el 30 de septiembre.

En su red de emisoras, la cadena cuenta con 860 trabajadores.

Tras una primera reunión entre la dirección general de la cadena y el comité intercentros se ha fijado un calendario de encuentros que comprende todos los miércoles del mes de julio.

Por otra parte, empresa y trabajadores han acordado que la relación nominal sobre los afectados por el expediente no tenga validez y que en las negociaciones se hable solamente de puestos de trabajo, anulando las listas presentadas anteriormente por la empresa.

El comité intercentros de la Cope ha manifestado que no existe causa para la presentación de un expediente de regulación de empleo y califican la crisis actual como una situación coyuntural.

«Los datos que tenemos apuntan a una mejoría notable», argumentaron fuentes sindicales.

Los representantes de los trabajadores mantienen que sería más apropiado un plan de viabilidad que el actual expediente y afirman que están dispuestos a facilitar alternativas para su elaboración.

«Solamente llegando a un acuerdo sobre el futuro de la empresa estaríamos dispuestos a hablar de nuevas plantillas, que se pueden lograr por vías no traumáticas», defiende el comité en un comunicado.

Sorprende gratamente al respecto el talante dialogante de los máximos responsables de la cadena propiedad de la Conferencia Episcopal, que se han mostrado dispuestos a dar marcha atrás en sus planteamientos iniciales, al suprimir esas listas con nombres y apellidos. Es un primer paso, y sobre todo, un ejemplo digno de ser tenido en cuenta en futuras negociaciones. Porque con el sistema del «erral y no enmendalla» a lo único que se llega en la mayoría de las ocasiones, por no decir siempre, es al conflicto, a las situaciones límite y a las grandes «sofoquinas».

Claro que a la vista del nombre del titular de la cadena, si esa entidad jurídica no da ejemplo de diálogo, ¿quién puede darlo en España?

# Milá y los 39

MERCEDES RODRIGUEZ

NI el romance en directo de Rocío Jurado y Ortega Cano, ni el gancho que suponía la presencia de Miguel Bosé, ni las palabras de don Vicente, un parado de 51 años que puso el dedo en la llaga, y cerró «Queremos saber» hablando del problema nacional con noble y digna apostura. Nada pudo con otro de los filones de TVE-1, «¿Qué apostamos?», 4.800.000 espectadores frente a los dos millones que vieron el final de «Queremos saber».

Ni siquiera fue este último programa de Mercedes Milá el más visto de Antena 3TV durante el día. La serie norteamericana «Salvados por la campana», que se emitió antes de la sobremesa, fue vista por 2.900.000 espectadores.

En TVE se quedaron con ganas de tener un «Queremos saber». La propia directora de los servicios informativos confesó cuando empezó el espacio con las dos noches dedicadas al sida que «le daba mucha envidia» no tener un programa de esas características en TVE. La lucha comercial manda, y Milá no se casa con nadie. Como todos los años se marcha a Menorca, pero no se trata de unas vacaciones veraniegas en lo que respecta a televisión. Nada de volver en septiembre, después de un chapuzón. La periodista suele distanciar durante una buena temporada sus apariciones.

«¿Volver?, depende de lo que decida ella», se limita a comentar José Sámano, director del programa y jefe de filas de la productora que prepara los espacios.

En la competencia televisiva mandan holgadamente los millones. Por la entrevista con la Jurado y Ortega Cano Tele 5 estaba dispuesta a pagar 25 millones de pesetas, susurra una indiscreción femenina. De Antena 3TV Rocío Jurado sacó por lo menos lágrimas de gozo y satisfacción. En el programa de Milá no se han manejado miles de millones de pesetas, aunque la producción del programa tuvo un coste notable. Pero el otro valor millonario en la televisión es la audiencia, y «Queremos saber» no alcanzó los números efectistas. Tal vez mejor programado, en el lugar adecuado, los resultados hubieran sido más llamativos.

Han sido ocho meses en antena y los 39 asiduos volverán a la rutina. «Le he dicho a Mercedes que da una imagen que no es la de ella», comenta un matrimonio de Madrid, «porque algunos me dicen que si ya voy a ver a esa hueso, como si fuera autoritaria, y ya ve». Dos de los más románticos de los 39 reparten claveles entre las señoras, y muchos se hacen los remolones a la hora de despedirse. Hay besos y lágrimas. Hasta alguien dice que «¡Uy!, que de aquí sale una boda».

M.C.D. 2018

# LO QUE HAY QUE VER

## El humor de TVE

☐ La pareja formada por Faemino y Cansado estrenan hoy un nuevo programa de humor por TVE-2. «El orgullo del Tercer Mundo», como así se titula el nuevo espacio, se emitirá casi al filo de la medianoche (23,45) y pretende ser un programa abierto a la improvisación, la espontaneidad y la locura hilarante.

El programa, realizado desde una sala de fiestas, tendrá una puesta en escena austera que ocupará el dúo con diálogos y skets. Faemino y Cansado, que estarán en antena durante 16 semanas, se proponen dar un toque más teatral a su humor y recrear situaciones nuevas, aunque han recuperado algunas secuencias que realizaron para el espacio infantil «Cajón Desastre».

Estar en la 2 es para la pareja de humoristas un orgullo. «Lo bueno que tiene esta cadena es que la gente quiere ver de antemano los programas que emite, y, por otro lado, se diluye el temor de tener que cubrir unas expectativas comerciales».

## Lazos

☐ Emma Suárez e Imanol Arias protagonizarán el episodio español de una serie de televisión, coproducción internacional, en beneficio de la lucha contra el SIDA, en el que colaborarán, entre otros, Miguel Indurain, Arancha Sánchez Vicario, Pedro Almodóvar, Carlos Sainz, Mecano, Aute, Lola Flores y Carlos Arguiñano.

La serie se titula «Global pictures» y cada uno de los seis capítulos de los que consta será realizado por las cadenas estatales de televisión de Estados Unidos, Gran Bretaña, Holanda, Francia, Alemania y Nueva Zelanda, además de Televisión española, y se emitirá en todos ellos al mismo tiempo en 1994.

La idea partió del colectivo benéfico en la lucha contra el SIDA Red Hot Organization, para dar a conocer esa enfermedad y recaudar fondos para su investigación. El rodaje del capítulo español, titulado «Lazos», se iniciará dentro de una semana, estará dirigido por Alfonso Ungría, durará 55 minutos y contará con un presupuesto de entre 90 y 100 millones de pesetas.

Además de Arias y Suárez intervendrán en la cinta Loles León, Angeles Martín, Pedro Díez del Corral e Isabel Serrano. El director de Producción de Programas de Ficción de TVE, José Luis Rodríguez Puértolas, presentó ayer oficialmente la cinta, acompañado de Ungría, Arias y Suárez, y señaló que Mirian Díaz Aroca, Miguel Ríos, Sara Montiel y Alejandro Sanz colaborarán desinteresadamente en la cinta, participando en rodajes de un día.

«Lazos», dijo Umbría, es una visión muy personal de la enfermedad, enfocada desde el punto de vista español, que no trata de dar ningún mensaje.

Imanol Arias interpreta el papel de un publicitario al que se le plantea la posibilidad de ser portador, justo en el momento que presenta una campaña contra el SIDA y vive una historia de amor con la hija de unos embajadores (Emma Suárez) que padece la enfermedad.

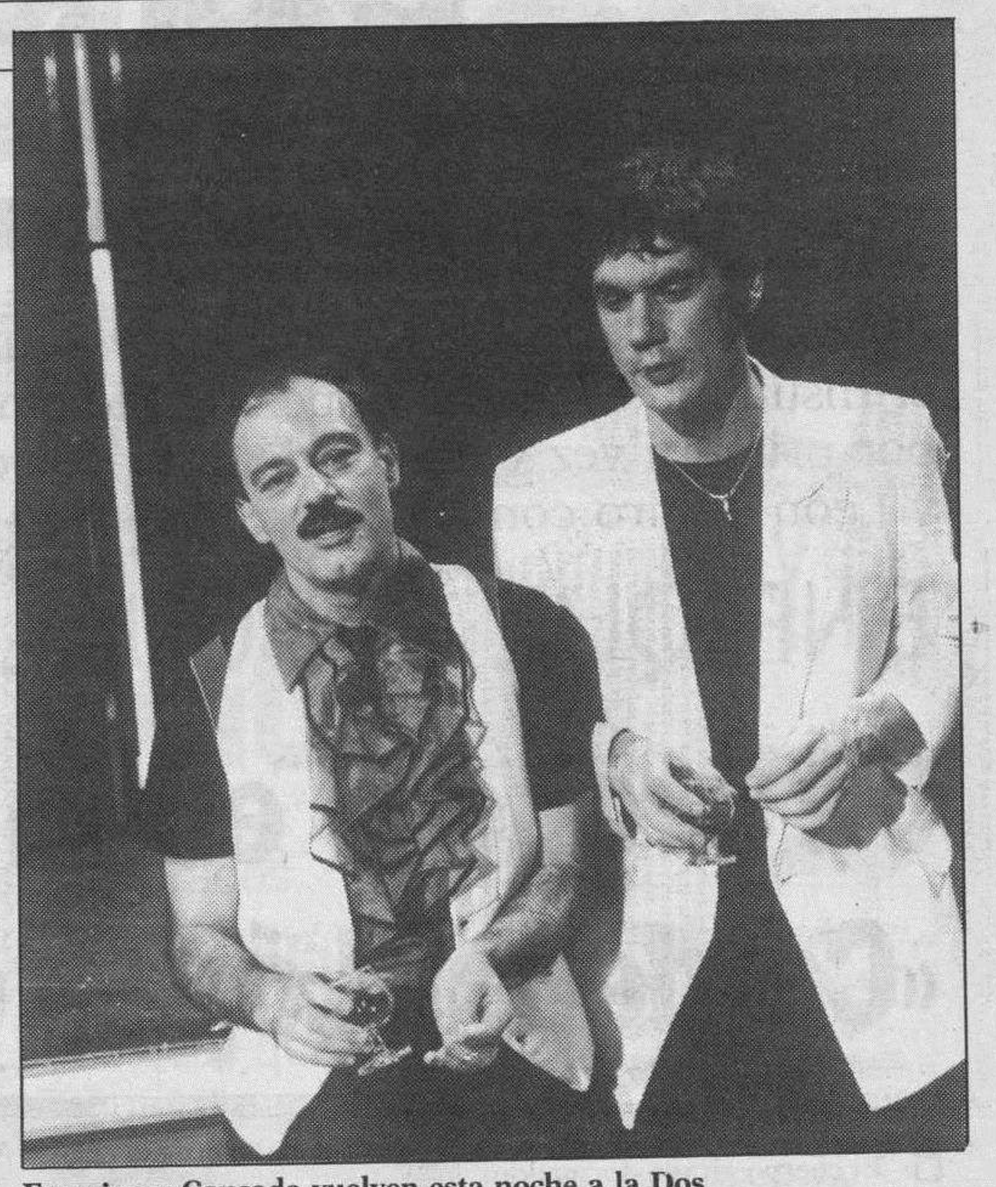

Faemino y Cansado vuelven esta noche a la Dos

## ● TVE-1

### MAÑANA

**08.00** Pinnic. Incluye: La aldea del arce. El retorno de D'Artacán. Garfield. Los Tiny Toons. Draculin.
**10.20** Por tu salud. «Fibra».
**10.30** Tu mundo y el mío.
**11.35** Noticias.
**11.40** Pobre diabla.
**12.30** Noticias.
**12.35** No me cortes. Magazine de verano desde Sitges. Con Cristina Carrasco, César Henrich, Marta Serra, Marc Martínez.
**13.30** Guillermo Tell.
**13.55** Noticias.
**14.00** Informativo territorial.
**14.30** No te rías que es peor.

### TARDE

**15.00** Telediario - 1. Con Pedro Piqueras y Elena Sánchez.
**15.30** Tour de Francia. 5.ª etapa: Avranches - Evreux.
**16.45** Yedra.
**17.30** Noticias.
**17.35** La primera respuesta.
**18.05** La ruta Quetzal.
**18.35** Se ha escrito un crimen. «Todo un carácter».
**19.30** «Lingo». Con Ramoncín.
**20.00** Zona de juego.
**20.30** Flash, el relámpago humano. «El arlequín» La reportera Megan Lockhart, única persona además de Tina que conoce la identidad de Flash, ha sido capturada por un psicópata.

### NOCHE

**21.25** Colorín colorado. Beatriz Santana: «La bestia».
**21.30** Telediario - 2. Con Ana Blanco y Matías Prats.
**22.15** El primi-juego.
**22.30** Cine español. **«El apartamento de la tentación».** España, 1971. 92 Min. Dirección. Julio Buchs. Intérpretes: Carmen Sevilla, Juan Luis Galiardo, José Sacristán, Helga Line, Antonio Ozores.
**00.10** Telediario - 3. Con Antonnio Martín Benítez.
**01.25** Cine de medianoche. **«El atentado».** Francia, Alemania, 1972. 118 min. Dirección: Yves Boisset. Intérpretes: Jean Louis Trintignant, Michel Piccoli, Jean Seberg.
**03.25** El viejo policía.
**04.25** Despedida y cierre.

## ● TVE-2

**07.00** El informativo de la mañana.
**10.00** Univesidad de verano.
**11.00** Sesión de investidura del presidente del Gobierno.
**13.00** Dime luna.
**14.00** El superagente 86. «El sorpredente Hammer».
**15.00** Cifras y letras.
**15.30** Santuarios salvajes. Reportaje. «Yellowstone».
**16.00** Sesión de investidura del Presidente del Gobierno.
**22.00** La noche es de... Kirk Douglas. **«La fuga de Eddie Maccon».** USA. 1963. 91 min. Dirección: Jeff Kanew. Intérpretes: Kirk Douglas, John Scheider, Lee Pourcell, Lewah Ayres.
**23.45** El orgullo del Tercer Mundo. Con Faemino y Cansado.
**00.15** Metrópolis. «Videodanza España».
**00.45** Tour de Francia. Resumen de la etapa del día.
**01.00** El superagente 86. «Días de escuela».
**01.30** Cine Club. Ciclo: A todo ritmo. **«Así son ellas».** USA. 1948. 108 min. V.O. Dirección: Richard Thorpe. Intérpretes: Wallace Beery, Jane Powell, Elizabeth Taylor, Xavier Cugat.
**03.25** Despedida y cierre.

## ● ANTENA 3

**07.00** La mujer del sheriff.
**07.30** Mi bella genio.
**08.00** Vacaciones animadas. Halcones Galácticos. Tunder catch. El libro de la selva.
**09.15** Viva la vida.
**09.45** Bonanza.
**10.30** La dama de rosa.
**11.15** Santa Bárbara.
**12.00** Esto se anima. Con Irma Soriano.
**13.00** Pipi Calzaslargas.
**14.00** El príncipe de Bell Air.
**15.00** Noticias. Con Olga Viza.
**15.30** Tele - cine. **«Gritos de muerte»** USA. 1975. Dirección. Richard T. Heffron. Intérpetes: Raúl Julia, Edward Asner.
**17.15** Cosas de casa.
**17.45** La Merienda, con Ana Chávarri y el profesor Lupilla. Incluye: «Chicho Terremoto». «Cosas de casa».
**18.30** Nuevos Policías.
**19.30** El equipo A.
**20.30** Noticias. Con Con Alejandro Dueñas.
**21.00** Los vigilanttes de la playa. «Novato del año»
**22.00** Lo mejor de Farmacia de Guardia. «La novia del abuelo».
**22.30** El peliculón. **«Amadeus».** USA. 1984. Dirección: Milos Forman. Intérpetes: Murray Abraham y Tom Hulce.
**00.30** En el calor de la noche.
**01.30** Noticias. Con José María Carrascal.
**02.00** Kickboxing.
**02.30** Cine de madrugada. **«Sicilia conection».** USA. 1976. Dirección: Fernando Baldi. Intérpetes: Ben Gazzara, Silvia Monti.
**04.00** Cierre.

## ● TELE-5

**06.30** Entre hoy y mañana.
**07.00** Desayuna con Alegría. «Lassie». «Spanky». «La Abeja Maya». «Marco». y «Los pitufos».
**09.40** La mujer prohibida.
**10.30** Topacio.
**11.20** Cine matinal. **«La pícara molinera».** España, 1954. 88 Min. Dirección: Leon Klimovsky. Intérpretes: Carmen Sevilla, Francisco Rabal, Mischa Auer, Madeleine.
**13.30** Supergol.
**14.00** Arnold.
**14.25** Ven a cantar.
**14.55** Entre hoy y mañana.
**15.30** Tarde de cine. **«Leona Helmsey: la reina del delito».** USA. 1991. 94 Min. Dirección: Richard Michaels. Intérpretes: Suzanne Pleshette, Lloyd Bridges, Joe Regalbuto, Bruce Weitz.
**17.20** Remington Steele. «Steele tocado»
**18.15** Apartamento para tres. «Jack matagigantes».
**18.40** Jem, chica pop.
**19.15** Jóvenes jinetes.
**20.00** La ruleta de la fortuna. Con Fernando Esteso.
**20.45** Telecupón.
**21.10** Primer amor.
**22.00** Misterios sin resolver.
**23.20** Mañana serán estrellas.
**01.00** Entre hoy y mañana. Con Julio Fernández.
**01.30** La máquina de la verdad. Invitada: María José Delgado.
**02.45** Dos contra el crimen.
**03.35** Cine. **«Un golpe de mil millones».** Italia, España, Francia 1966. 91 Min. Dirección: Paolo Heusch. Intérpretes: Rick Van Nutter, Marilú Toló, Eduardo Fajardo.
**05.20** Cine. **«La otra residencia».** España, Italia, 1966. Dirección: Alfonso Paso. Intérpretes: José Luis López Vázquez, Florinda Chico.

## ● CANAL +

**08.00** ABC World News.
**08.25** Videominuto.
**09.20** Lo + plus.
**09.52** Redacción. Noticias.
**10.00** Cine. **«Rehenes».** USA. 1992. Dirección: David Wheatley. Intérpretes: Kathy Bates, Colin Firth, Ciaran Hinds, Natasha Richardson.
**11.44** Cine. **«Hombres de respeto».** USA. 1991. Dirección: William Reilly. Intérpretes: John Turturro, Katherine Borowitz, Dennis Farina, Peter Boyle.
**13.35** Los 40 principales.
**14.00** Redacción. Noticias.
**14.05** Los chicos de Beverly Hills.
**14.30** La pandilla plumilla.
**15.00** Cine. **«Un paso adelante».** USA. 1992. Dirección: Lewis Gilbert. Intérpretes: Liza Minelli, Shelley Winters, Bill Irwin, Ellen Greene, Julie Walters.
**16.46** «Cautivos del sol: un consumo limitado»
**17.36** Cine. **«No me mientas que te creo».** USA. 1991. Dirección: Maurice Phllips. Intérpretes: Richard Pryor, Gene Wilder, Mercedes Ruehl, Stephen Lang.
**19.07** «Oro en la pared».
**19.35** «The Winjin Pom».
**20.00** Avance. Redacción.
**20.05** Los 40 principales.
**20.30** Telecomedia: Alf.
**21.00** «Padres forzosos».
**21.28** Información meteorológica.
**21.30** Redacción. Noticias.
**21.54** Información deportiva.
**22.00** Estreno Canal +. **«Fuego, nieve y dinamita».** Alemania, Gran Bretaña, 1990. Dirección: Willy Bogner. Intérpretes: Roger Moore, Shari Belafonte, Connie de Groot.
**23.43** Especial publicidad. Programa dedicado al mundo de la publicidad y a sus más importantes representantes. Estará dividido en tres partes: «Un año de publicidad», el documental «Sexo y publicidad» y «La publicidad sin cortes».
**01.13** Sexo y Publicidad.
**02.26** La publicidad sin cortes. Un maratón ininterrumpido de los más interesantes anuncios presentados en los mejores festivales.

M.C.D. 2018

# Diario de Burgos

EDA EDITA: DIARIO DE BURGOS, S.A. • REDACCION, ADMINISTRACION Y TALLERES: SAN PEDRO DE CARDEÑA, 34 • 09002 BURGOS • Telfs.: 267280 (REDACCION) 268375 (ADMINISTRACION) • FAX: 268003 y 277219 • APDO. DE CORREOS, 46 • DEPOSITO LEGAL: BU-5-1958


**CONSERJE ATIPICO** • Enrique Pascual vive y trabaja como conserje en el Instituto «Cardenal López de Mendoza». Hace cinco años empuñó un arco por primera vez y descubrió el placer de la precisión. Campeón de Castilla y León de tiro con arco, la puntería es para él una forma de vida.

## ENRIQUE PASCUAL PEREZ

# Un arquero en la corte del «Cardenal López de Mendoza»

MIGUEL DIAZ RIVILLAS

ALBERTO RODRIGO

**Enrique Pascual, conserje de instituto y maestro arquero.**

☐ El cuerpo girado, formando un ángulo de 90 grados con la diana. Se alza el arco, con el codo en posición vertical, a la altura de los ojos. Los músculos de la espalda tensan la cuerda, aproximando los omoplatos. El codo describe un semicírculo y queda atrás, con el antebrazo paralelo al suelo, como una prolongación de la flecha. El brazo izquierdo relajado y la punta de la nariz desviada 20 grados de la vertical de la diana. El disparo viene casi por sorpresa, sin buscarlo, y la flecha atraviesa los 50 metros que la separan de la diana.

Enrique Pascual ha repetido estos movimientos miles de veces, desde que hace cinco años comenzase a tirar con arco. Se inició en ello por casualidad, «mientras pasaba unas vacaciones de Navidad aburridísmas en la casa de mis suegros, en Villadiego». A sus manos llegó un arco recurvado y, para matar las horas, empezó a practicar con balas de paja. El siguiente paso le llevó a conocer a Artemio Díez y Ramón López, «los padres del tiro con arco en Burgos», junto a los que puso en marcha la delegación de la Federación y un club de tiro. Actualmente dedica veinte horas semanales al tiro de precisión con arco de poleas, una modalidad que podría ser incluida en las próximas Olimpiadas.

El 92 fue su año. Tercero en el Campeonato de España de sala, quinto en un Internacional de tiradores europeos en Alcalá de Henares y campeón de Castilla y León en el torneo de sala celebrado en Burgos.

A diferencia del recurvado, el arco de poleas es un invento reciente, patentado por el norteamericano W. Allen en 1979. Es el resultado de aplicar a un arma con siglos de antigüedad la más avanzada tecnología. El juego de poleas y palancas permite reducir la tensión y la mira de aumentos, el estabilizador y el disparador mecánico, incrementan la precisión del disparo.

Enrique trabaja como conserje en el Instituto «Cardenal López de Mendoza», donde también vive e imparte clases de arco. Merche, su mujer, es presidenta de la Federación Burgalesa de Tiro con Arco y su hijo Héctor, de cinco años, ya tiene su propio arco. Si alguna vez, como le sucedía a Telémaco en la «Odisea», tiene que montar el arco de su padre y derrotar a los pretendientes de su madre, estará preparado.

## EL GAVILAN

### Comentario

J-2

COMO me lo cuentan, lo cuento. Trátase de un refranillo o dicho popular que tiene, según mi interlocutor, semántica duple.

El tiempo ha querido remendarlo como el zapatero remienda los zapatos y aún más sacarle lustre que no sé si va a ser de muy buen grado a mis lectoras. El dicho dice: «Piensa mal y acertarás», dicho que todo el mundo sabe y no sólo por ciencia, sino por experiencia.

Pues bien, mi amigo dice que este refrán o sentencia sólo tiene validez para los del género masculino, y eso sí debe saberlo él pues que tiene negocios y con quien trata al por mayor son varones. ¿A que no me paga la letra? ¡Y, zás, acierta! Pero ese dicho tiene un remedo, que es en realidad una enmienda muy en serio; ese dicho, remedado y remendado, reza así: «Piensa mal y te quedarás corto».

Comenta mi amigo que eso va a derecho al género femenino. Y lo soluciona así: «Con el hombre cabe el engaño y, de hecho, todos somos unos formidables embusteros, y tal como se está poniendo la vida, empedernidos mentirosos». Lo de la mujer es distinto.

No obedece a coyunturas ni a gaitas de esas... Le viene no de herencia sino a natura el ser de otra condición. A lo más que podemos llegar, para entenderlas, es a eso que dice el dicho: A quedarnos cortos.

Y, seguramente, ahí se agota toda nuestra sabiduría...

HUMOR

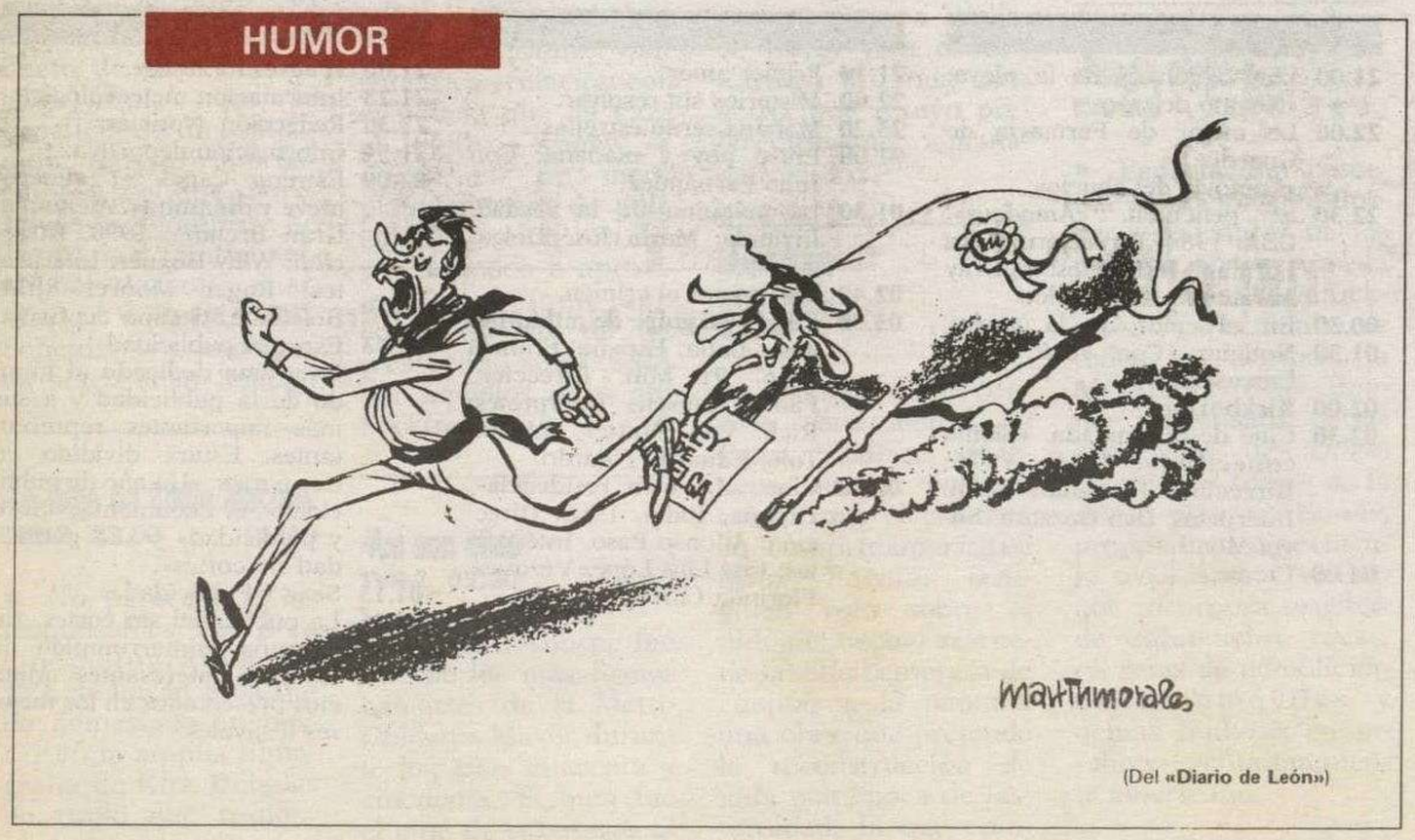


(Del «Diario de León»)


MUEBLES evelio

General Yagüe, 32

Con la "Tarjeta Muebles Evelio" le damos crédito instantáneo

Bono Loto

SORTEO MIERCOLES, DIA 7

2 - 7 - 10 - 16 - 22 - 49

Complementario 41 Reintegro 7

Para este sorteo hubo una recaudación de 198.303.700 pesetas y el bote acumulado asciende a 222.462.598 pesetas.


M.C.D. 2018