Diario de Burgos

Lunes, 11 de Mayo de 1992

FUNDADO EL 1.º DE ABRIL DE 1891

Núm. 31.314 • 90 Ptas.

MEDALLAS DE ORO DE LA CIUDAD Y PROVINCIA

HOY EN DB

5 Aznar: «Me preocupa que sólo se condene a algunos»

23 Burgalés, Lermeño y Mirandés golearon

28 TV Brezmes acabó la temporada con derrota

28 Juventud, finalista en la Liga

29 Carlos Giró, tercero en el circuito de Jerez

32 Cropusa, primero por equipos en Medina

34 Siete muertos en Salamanca

Importante retraso en la puesta en marcha de la Universidad

Preocupación por la demora en el nombramiento de rector-comisario

☐ Se celebró ayer el «Día de la Universidad Burgalesa», revistiendo los actos, que tuvieron por marco el Hospital del Rey, la solemnidad de costumbre y, sobre todo, el fervor que ya es habitual por esta Institución que ya está conseguida teóricamente.

En el transcurso del acto se dejó constancia de la preocupación existente porque «han transcurrido cincuenta y ocho días desde que el ministro de Eduación anunciara su creación y todavía no ha sido nombrado un rector-comisario», señaló Luis Morcillo, presidente de la Asociación «Amigos de la Universidad».

Bajo el lema «por una Universidad de corte europeo» se celebró el «Día de la Universidad Burgalesa» y se especificó la necesidad de dotar a la misma «de estructuras y de profesorado adecuado. El tiempo es el factor más importante y confiamos que en breve se ponga en marcha».

A los actos acudió José María Peña San Martín, Fernando Martínez Valín, Vicente Orden Vigara y el el rector de Valladolid, Fernando Tejerina, así como la vicerrectora del campus burgalés, Josefa Arnáiz.

Por último, Luis Morcillo solicitó a todos los burgaleses que «sus conductas hacia el tema universitario, no vayan dirigidas hacia ninguna polarización personal o de grupo, sino en beneficio exclusivo de aquello que más convenga a los intereses universitarios locales».

PAGINA 3

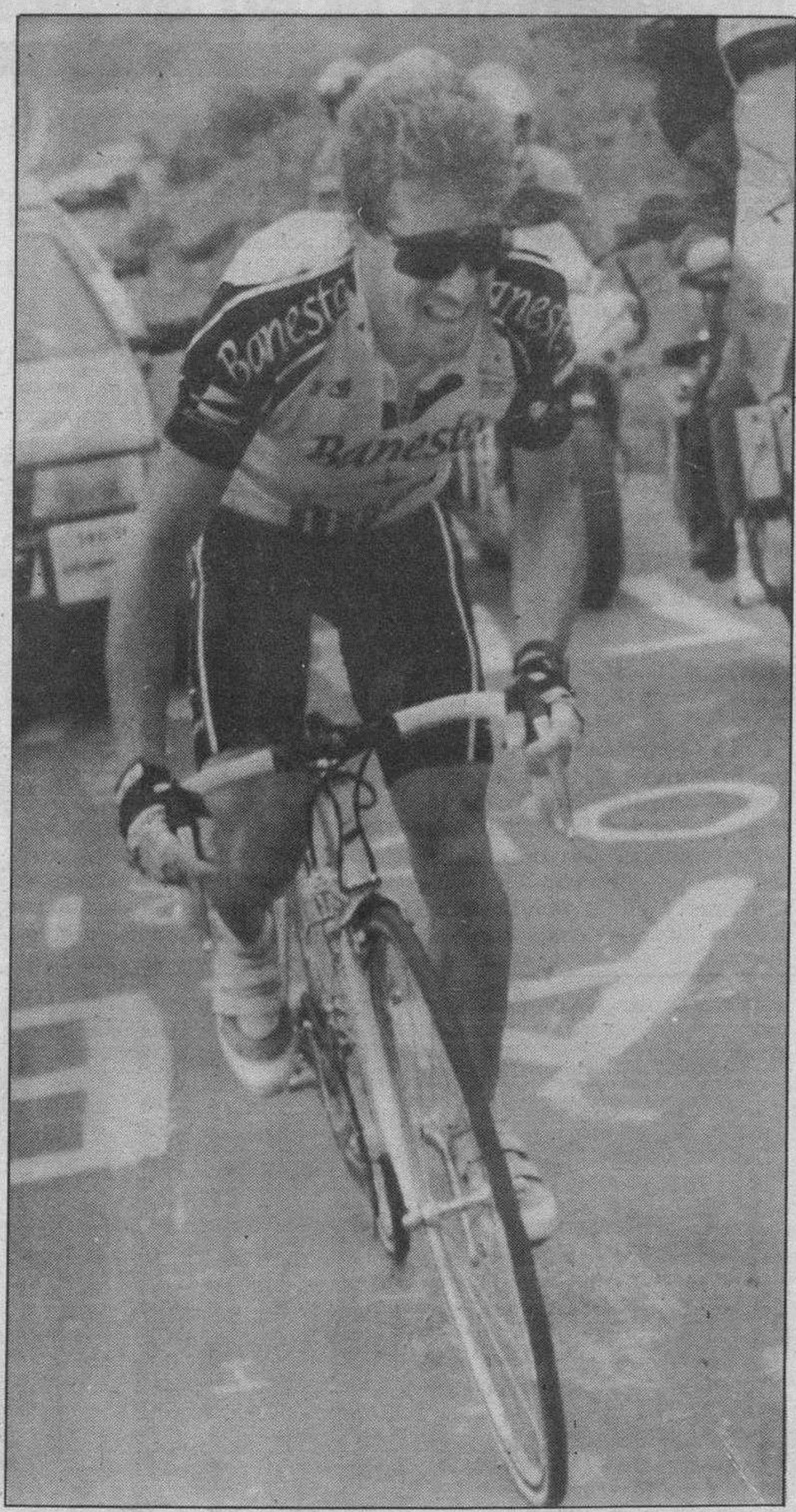

PERICO DELGADO, ARROLLADOR EN LOS LAGOS. – Pedro Delgado, del Banesto, estuvo ayer arrollador y ganó la decimocuarta etapa de la Vuelta Ciclista a España, que se disputó entre Santander y los Lagos de Covadonga, de 213 kilómetros. El burgalés Carmelo Miranda, del Artiach fue décimo séptimo. Jesús Montoya, del Seguros Amaya mantiene el liderato.

PAGINAS 30 y 31.

El Real Burgos cedió un punto ante el Mallorca en el último minuto

☐ Un gol de Fradera cuando se jugaba el minuto 96 de partido evitó el triunfo del Real Burgos en tierras mallorquinas. Al final empataron a dos goles, después de que los hombres de Novoa supieran remontar el marcador adverso, para posteriormente adelantarse.

Mallorquines y burgaleses acabaron el encuentro con diez jugadores por las expulsiones del portero Stelea, que provocó un penalti al derribar a Balint, y del defensa Fernando Tocornal, quien agredió al jugador Milojevic, máximo goleador del Mallorca.

El Mallorca fue superior al Real Burgos en la primera parte, período de tiempo en el que se adelantó en el marcador gracias a un extraordinario gol de Alvaro.

En la reanudación y con la entrada de Balint, que sustituyó a Alejandro, el conjunto castellano se mostró mucho más agresivo y realizó muy buenas jugadas, además de lograr los dos goles.

Tocornal fue expulsado. (Foto: Lorenzo Matías).

PAGINAS 18, 19 y 20.

Se piden a la CE cincuenta mil millones para Doñana

☐ El presidente de la Comisión Europea, Jacques Delors, salió ayer del aeropuerto de Sevilla hacia Bruselas después de visitar por espacio de unas horas el Parque Nacional de Doñana con el presidente del Gobierno español, Felipe González Márquez.

Los miembros de la Comisión Europea vinieron a España un mes después de entregar al presidente andaluz un informe sobre el desarrollo de los pueblos del entorno del Parque Nacional de Doñana.

En este informe se desaconseja la construcción de urbanizaciones turísticas en la zona y se pide a la Comunidad Europea una ayuda económica cifrada en unos 50.000 millones de pesetas.

PAGINA 34

La Policía grabó en video los contactos entre José Rollán y el dirigente etarra «Txelis»

☐ El Gobierno Civil de Guipúzcoa difundió ayer un video en el que aparecen el dirigente de ETA José Luis Alvarez Santacristina «Txelis» y Francisco José Rollán, uno de los detenidos el sábado en Guipúzcoa, durante uno de sus contactos en el Sur de Francia.

Según informaron fuentes del citado organismo oficial, la cinta, que carece de sonido, fue grabada por agentes de la Guardia Civil a principios del pasado mes de febrero en la localidad vasco francesa de Guethary.

Las imágenes muestran cómo Francisco José Rollán, de 26 años, presunto miembro «liberado» del comando «Askatu» de ETA, desarticulado en una operación policial, llega en bicicleta a un lugar de Guethary en el que le aguarda Alvarez Santacristina.

PAGINA 34

M.C.D. 2018

EDITORIAL

Mejor prevenir

PARA todas las cosas, lo mejor es prevenir. Eso es lo que piden los Ayuntamientos de la zona de Estépar desde hace algunos meses, pero lamentan que nadie les haga caso. La historia es bien sencilla, la hemos publicado en nuestras columnas: los municipios y entidades locales de la zona de Estépar estiman que tal y como quedará el paso de la autovía con el ferrocarril puede ser un lugar negro donde se producirán accidentes. A través de los medios de comunicación han expuesto su inquietud y la han hecho llegar a Renfe y a la Administración Central, no ahora mismo, hace ya algún tiempo. El ferrocarril Valladolid-Burgos es la clave, pero la carta que se envió no ha tenido ninguna respuesta. Se pedía a Renfe una reunión conjunta entre los Ayuntamientos, la Diputación, Renfe y el Ministerio de Obras Públicas. Nadie quiere saber nada, puesto que nadie ha respondido.

A la vista de este lamentable silencio, es de recordar que el PSOE y el PP tienen oficinas parlamentarias ¿por qué no interviene en estos casos? ¿es que hay que hacerlo sólo en aquellas circunstancias que se refieran a Ayuntamientos de su grupo?

Tenemos la impresión de que de la teoría que se expone en las campañas electorales a la práctica hay un enorme trecho lamentable y triste. Este es un caso de la provincia ¿qué pasa con la Diputación? ¿Este es un asunto de la Comunidad? Pues si lo es, qué pasa con los procuradores de uno u otro signo ideológico. Si tiene competencias con Renfe que pasa de los diputados y senadores. Acaso no tengan razón y todo sea un capricho rural, creemos que los cargos electos en las instituciones democráticas debieran estar directamente al servicio de la comunidad vecinal, de todos los problemas, no sólo para apoyar en la votación uno u otro acuerdo.

Estos ciudadanos con voto, pero también con voz, consideran que si los políticos cobran deben cumplir. Es lo que dicen y tienen toda la razón.

Otra cosa es que lo que pidan sea más «oneroso» que la Expo, que no lo creemos.

DB

RETINA

AL AIRE LIBRE.- Es comprensible que les cueste después de unas cortas vacaciones, de un «puente» o sencillamente después de disfrutar de un fin de semana en casa, volver a sus pequeñas obligaciones semanales. ¿Pero qué adulto no tiene la tentación de quedarse en casa más de una mañana? Claro que cuando les espera una jornada al aire libre, en contacto con la Naturaleza, aprendiendo a familiarizarse con lo que está a su alrededor, como si se tratara de un juego, resulta hasta divertida la clase. Qué duda cabe, es una hermosa forma de enseñar a caminar por la vida. (Foto: J. J. Matías).

HOY

11 Ss. Fabio, Anastasio, Estebam, Demetrio, Francisco de Jerónimo, Berta. Misa de Feria.

AGENDA

- Fiestas de la Salle. A las 10,30 y 18,00 horas, marathón fotográfico. A las 19,00 horas, exposición de trabajos. A las 20,00 horas, exposición de esmaltes en el Aula de la Caja del Círculo de Plaza de España.
- A las 8 de la tarde, en la Casa del Cordón, conferencia sobre el tema: Cristales líquidos, a cargo de Pablo Espinet.
- Semana cultural de la Asociación las Candelas. A las 20,00 horas en la Casa de Cultura de Gamonal, película sobre la problemática de nuestros ríos.
- Desde las 17,00 horas, en el Colegio Universitario, curso de «Iniciación a la Catalogación».
- A las 6,30 de la tarde, en la AISS, asamblea informativa del Sindicato de Trabajadores de la Enseñanza.
- A las 19,00 horas, en la Facultad de Derecho, conferencia sobre «El aborto, la problemática de la legislación actual y futura legislación».
- A las 17,00 horas, en la Caja Municipal de Plaza Santo Domingo, charla-coloquio sobre la participación de la mujer en el mundo laboral.

QUISICOSAS

MARTINILLOS

Clarisas

☐ Volvemos con la llamada en favor de las MM. Clarisas. Quienes deseen enviar obsequios para el *rastrillo*, del que ya hablaremos, pueden hacerlo al mismo Convento. Los donativos en metálico deben hacerse a la cuenta del Banco Central–Hispano número 17.274/1.

Vuelven los «enanos»

☐ No hace falta que se den demasiados detalles, porque los conocemos todos. No se han cerrado procesos ni nadie ha dicho que todo esté acabado, y ya están los *enanos* de otras veces intentando hacer leña del árbol presuntamente caído. ¡De asco! De verdad que, como está el aire, no creemos que se necesite decir más. Parece que está más que claro. Tanto, que el pueblo lo mejor que antes.

Emiliano Aguirre

☐ A estas horas no puede ser necesario que haya que decir, en esta ciudad, quién es el profesor Emiliano Aguirre. Es el hombre que ha hecho lo más importante en el yacimiento de Atapuerca. Mañana estará en Burgos, con una conferencia que conviene que la sigamos todos: «Incidencia de Atapuerca en la Antropología actual». La organiza la «Fernán González» y será en la Diputación, a las ocho de la tarde.

«Proyecto Hombre»

☐ La Delegación Diocesana de Juventud está organizando, para el próximo, sábado, día 16, una actuación a favor del «Proyecto Hombre». Correrá a cargo del grupo «Kairoi» (de los Maristas y en el Polideportivo de los mismos, calle Pozanos, s/n). Quien esté interesado en el problema, (o sea, todo el mundo), que preste atención a a esta actuación.

Periodismo gráfico

☐ Ya está anunciándolo nuestro periódico: desde el próximo domingo se ofrecerán los fascículos de la colección «Cien años de periodismo gráfico». Sólo podemos decir que es la respuesta a los muchísimos burgaleses que pidieron a DB que aquella exposición de «Cien de fotografía», que se vio en la Casa del Cordón, tuviera esta expresión que ahora se ofrece. Y añadimos que creemos que es algo que ha de entusiasmar a todos los burgaleses.

IRPF

☐ A usted que es católico y está haciendo, ya la *declaración de la renta* no hace falta que le digamos en qué casilla tiene que poner la cruz de la asignación tributaria. Burgos ha respondido siempre. Por cierto que, a lo mejor, la cosa conviene a todos y no sólo a los católicos. Decimos esto porque, vistas las cosas, haría falta proclamar quién está dando trigo y no sólo predicando. Allá cada quien se haga el ciego ante la verdad.

Primavera

☐ Si no viene el servicio meteorológico a enmendarnos la plana, ahora sí estamos en primavera. Ya era hora.

Atención

☐ Y con el buen tiempo, salida al campo. Cuanto más, mejor. Pero no olvidemos que es de todos. No lo manchemos.

TALLERES FERNANDEZ LUCIO, S.A.

De conformidad con lo dispuesto en los Artículos 224.2 y 228 de la Ley de Sociedades Anónimas, se hace público que la Junta Universal de Accionistas celebrada el día 30 de Diciembre de 1991, ha acordado, por unanimidad y por imperativo legal, la transformación de la COMPAÑIA, en SOCIEDAD DE RESPONSABILIDAD LIMITADA, pasando a denominarse en lo sucesivo: **TALLERES FERNANDEZ LUCIO, S.L.**- En 09007 BURGOS, a 30 de Diciembre de 1991.- El Presidente: Ilegible.

HOSTELERA LA VARGA, S.A.

De conformidad con lo dispuesto en los Artículos 224.2 y 228 de la Ley de Sociedades Anónimas, se hace público que la Junta Universal de Accionistas celebrada el día 30 de Diciembre de 1991, ha acordado, por unanimidad y por imperativo legal, la transformación de la COMPAÑIA, en SOCIEDAD DE RESPONSABILIDAD LIMITADA, pasando a denominarse en lo sucesivo: **HOSTELERA LA VARGA, S.L.**- En 09007 BURGOS, a 30 de Diciembre de 1991.- El Presidente: Ilegible.

AVISO IMPORTANTISIMO

PARA TODOS LOS ESPAÑOLES SIN BACHILLERATO

Sin límite de edad, a partir de los 14 años, ambos sexos. Ahora, en un sólo examen puede obtener el Título oficial de GRADUADO ESCOLAR, que equivale y sustituye a 8.º de Educación General Básica y al antiguo Bachiller Elemental. Cómodamente desde su domicilio en sus ratos libres. Solicite hoy mismo información GRATIS Y SIN COMPROMISO, incluso por teléfono.

D. ..... Edad .....

Domicilio .....

C.P. ..... Población .....

Provincia ..... Tel. .....

INSTITUTO AMERICANO

Mendívil, 6. Tel. (91) 552 21 51, Dpto. (G-81). 28038 MADRID

M.C.D. 2018

Numerosas personas asistieron a la misa que se ofició en el Hospital de Rey. (Fotos: L. L. Araico)

El presidente de «Amigos de la Universidad», Luis Morcillo.

Morcillo solicitó celeridad en la puesta en marcha de la Universidad

Mostró su preocupación por el hecho de no haberse nombrado el rector-comisario

La Asociación celebró el «Día de la Universidad Burgalesa»

BURGOS/B.D.-El presidente de la Asociación «Amigos de la Universidad», Luis Morcillo, solicitó ayer celeridad en la puesta en marcha de la Universidad de Burgos, puesto que «han transcurrido 58 días desde que el ministro de Educación anunciara su creación y todavía no ha sido nombrado un rector-comisario».

Luis Morcillo mostró preocupación ante este hecho, ya que «si queremos –dijo– que goce de prestigio, tendremos que dotarla de estructuras y de profesorado adecuado. El tiempo es el factor más importante y confiamos que en breve se produzca el nombramiento».

Estas declaraciones fueron realizadas durante la celebración del «Día de la Universidad Burgalesa», acto que congregó a más de un centenar de personas en la iglesia del Hospital del Rey, bajo el lema: «Por una Universidad de corte europeo».

Previamente, a las doce y media, se ofició en dicho templo una misa presidida por el párroco José Luis Vallejo y concelebrada por Fray Valentín de la Cruz y Agustín Lázaro, en la que intervinieron la Coral «Santa María la Mayor» y el Grupo de Danzas «Justo del Río».

Durante la homilía, Fray Valentín de la Cruz manifestó que es necesario que «cuajen» las palabras pronunciadas desde el Ministerio en hechos concretos. «No nos podemos confiar, no podemos aceptar las palabras, queremos hechos», dijo.

A la misa asistieron diversas autoridades locales, provinciales y académicas, entre las que se encontraba el alcalde de Burgos, José María Peña, el jefe de la Región Militar Pirenaica Occidental, teniente general Fernando Martínez Valin, el presidente de la Diputación, Vicente Orden Vigara, el rector de la Universidad de Valladolid, Fernando Tejerina, y la vice-rectora del campus burgalés, Josefa Arnáiz.

Luis Morcillo declaró que Burgos merece una Universidad moderna, con garantías de futuro, con una inversión importante, para hacer frente a las infraestructuras necesarias que habrán de crearse, «porque sólo con promesas o la sola publicación en el Boletín Oficial del Estado, ni se llega a esa Universidad ni nos conformaremos los burgaleses».

CORTE EUROPEO

«Deseamos que en la Memoria que se redacte, se recoja dentro del abanico de las 116 titulaciones hasta ahora aprobadas, aquellas que sean las más acordes con una Universidad de corte europeo y que esas peticiones sean acogidas por el Ministerio con la misma generosidad que el señor Solana ha manifestado a los riojanos recientemente, con ocasión de la publicación del BOE de la aprobación de los nuevos estudios de su nueva Universidad», subrayó.

Javier Solana anunció días pasados la concesión de una inversión de 7.000 millones de pesetas, gracias a la intervención del propio presidente del Gobierno, quien se comprometió a la habilitación de un crédito extraordinario para la puesta en marcha de la Universidad de La Rioja, que contará con 18 titulaciones.

INTERESES UNIVERSITARIOS

Finalmente, el presidente de la Asociación pidió a todos los burgaleses que «sus conductas hacia el tema universitario, no vayan dirigidas hacia ninguna polarización personal o de grupo, sino en beneficio exclusivo de aquello que más convenga a los interes universitarios burgaleses».

Tras el acto de exaltación, el Grupo «Justo del Río» interpretó, ante el público congregado en el Patio de Romeros, una serie de danzas.

«Un largo camino» recorrido

Luis Morcillo, durante el acto de exaltación, recordó el «largo camino» recorrido hasta conseguir la Universidad de Burgos.

Desde el pasado 14 de abril de 1991, fecha en la que celebramos el «Día de la Universidad Burgalesa», al día de hoy, varios han sido los logros conseguidos por Burgos en materia universitaria. Se pone la primera piedra de la futura Facultad de Humanidades, se crean dos nuevas Facultades, la de Humanidades y la de Ciencia y Tecnología de los Alimentos.

Tras las palabras pronunciadas en Burgos el 4 de octubre de 1991 por el secretario de Estado de Universidades, Juan Rojo, de las que se desprendía que la Universidad de Burgos no era un tema a considerar por el momento, los burgaleses reaccionaron con fuerza.

Ante las innumerables cartas, artículos y manifestaciones publicadas, amparadas en la propia Ley, ya que Burgos cumplía el contenido del Real Decreto 557/1991 de 12 de abril, sobre creación de Universidades, el ministro Solana venía a Burgos para comunicar la creación de una Universidad en nuestra ciudad.

«Los trámites se inician en este momento, continuarán en el presente curso y culminarán en el próximo», dijo.

«Amigos de la Universidad» consideró en dicho momento, que la tan anhelada meta por la que Burgos tanto había luchado, había sido alcanzada, y que merecía la pena haber luchado por ella durante tantos años.

BURGOS - BARCELONA
LINEA REGULAR
SALIDAS :
08'00(3)-10'45(2)-15,00(2)-16,00(1)-23,00
(1)SOLO DOMINGOS (2) EXCEPTO DOMINGOS
(3) EXCEPTO SABADOS Y DOMINGOS
Zatrans
ZAMORANA DE TRANSPORTES ,S.A.
INFORMACION
Estación de Autobuses
TLF.(947) 26.63.70

YA NOS CONOCEIS DE OIDO
¡CONOCENOS AHORA DE VISTA!
PASA POR NUESTRAS OFICINAS EN AVDA. DEL CID, 7, BAJO, PON TU ANUNCIO, CONOCENOS PERSONALMENTE Y...
¡LLEVATE UNA SORPRESA!
BURGOS OCASION
¡SIEMPRE CERCA DE TI!

precioficinas
Juan Ramón Jiménez
Pentasa 3 nave 24
Tf. - Fax: 947 - 48 11 82
MESA CON CAJONERA
27.750.-pvp +I.V A.

C.D. 2018

Mañana con Diario de Burgos, álbum de cromos sobre Espacios Naturales

El trabajo ha sido realizado por el escritor y fotógrafo burgalés, Enrique del Rivero

□ **BURGOS.-** Diario de Burgos pone en marcha mañana una experiencia dirigida a proporcionar a los burgaleses un conocimiento de los seis espacios naturales de la provincia dentro de una serie que lleva el título «Maravillas de Burgos».

La idea, que cuenta con la colaboración de la Junta de Castilla y León, consiste en un álbum de cromos, con fotografías a todo color, que ha elaborado el escritor y fotógrafo burgalés Enrique del Rivero. Para ello, ha contado con el apoyo del Grupo Espeleológico «Edelweis» y con el de Ana Fonfría, que se ha encargado de los mapas y dibujos.

El album, que DB regalará mañana con la edición diaria, se completará con un total de 94 cromos. Para ello, el periódico incluirá los martes y jueves una lámina con 4 ó 5 de estas fotografías. Así, cada semana hasta llegar a 23 láminas.

La labor del lector es recortar, con un simple ejercicio de regla y cuchilla para trabajos manuales, cada una de las 94 láminas y pegarlas en su espacio correspondiente. El premio a esta tarea es poseer una bella y esmerada recopilación de imágenes y datos de la Red de Espacios Naturales de la provincia.

Además, «El Bosque de las Maravillas», incluido en la página 35, dará la oportunidad de ganar dos viajes a la Expo 92 de Sevilla.

El trabajo, que se pone en la calle con el lema «Diario de Burgos, naturalmente», es el único que existe sobre enclaves como la Sierra de la Demanda, el Cañón de Río Lobos, La Yecla, Montes Obarenes, Ojo Guareña o Puerto de Orduña.

Esta recopilación está avalada por el buen hacer de Enrique del Rivero. Hijo, nieto, bisnieto y tataranieto de fotógrafos, es colaborador de DB y de varias publicaciones nacionales. Heredero del arte de la familia Idelmón, conocida en Burgos por su actividad fotográfica, ejercida desde 1859, tiene en su historia profesional premios como el de Ecoperiodista 91 de la Junta de Castilla y León, finalista del Premio Nacional de Turismo de la Secretaría General y Medalla al Mérito Turístico. Su mejor premio es, sin embargo, su trabajo, que realiza con pulcritud, cariño y sin reservas. No en vano, es una de las personas que mejor conoce la provincia de Burgos, cuyos rincones ha recorrido y recorre.

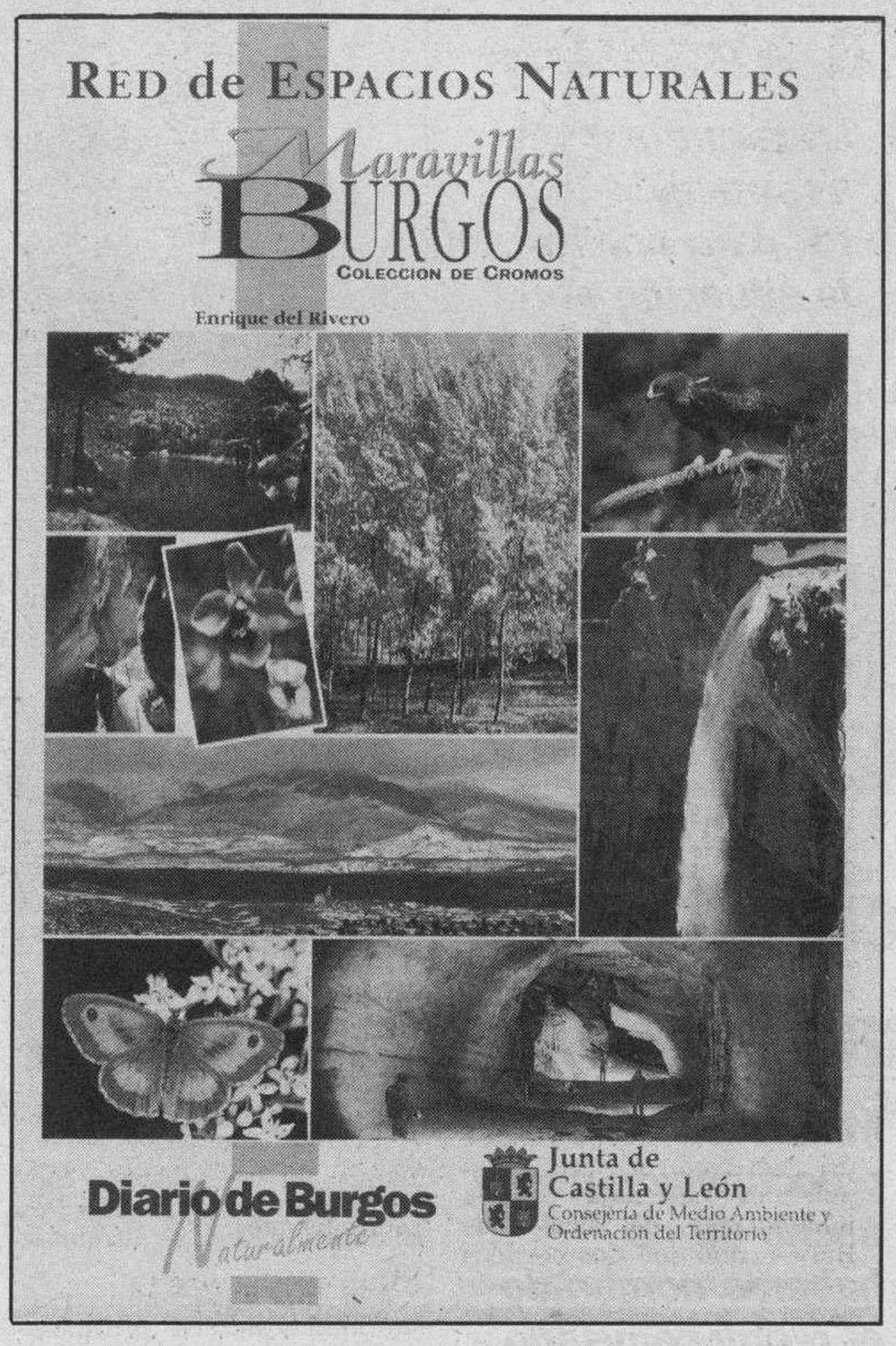

Señalamientos de la semana en la Audiencia Provincial

□ **BURGOS**/J.M.V.-En la Sección Primera-Penal:

Días 11, 12, 13 y 14. A partir de las 10 apelaciones de juicios de faltas y apelaciones penales. El día 11, a las 11, del Burgos número 4 por robo con intimidación; el día 12, a las 11, del Burgos número 4 por delito de maquinación para alterar el precio de las cosas y el día 13, a las 11, del Juzgado de Lerma por delito de atentado.

En la Sección Segunda-Civil: Los días 12, 13 y 14, a partir de las 10 de la mañana, cada día cinco apelaciones civiles.

En la Sección Tercera-Civil: Los días 12, 13 y 14, a partir de las 10 de la mañana, cada día cinco, apelaciones civiles.

En el Juzgado de lo Penal, Número 1: Día 12.- Vistas orales en Miranda de Ebro a partir de las 10,30 de la mañana. Día 14.- Vistas orales en Burgos a partir de las 10 de la mañana.

En el Juzgado de lo Penal, Número 2: Días 11, 12 y 13 vistas orales en Burgos.

Día 14.- Vistas orales en Aranda de Duero.

En ambos juzgados sobre delitos contra la seguridad del tráfico, robo, lesiones, hurto, simulación de delito, quebrantamiento de condena y otros.

La Sociedad Cultural «San Pedro de la Fuente» celebró su XIII Aniversario

□ **BURGOS.-**La Sociedad Cultural Recreativa y de Promoción Deportiva de San Pedro de la Fuente siguió ayer celebrando algunos actos con motivo de la conmemoración de su XIII aniversario.

A las 12,30 de la mañana tuvo lugar una misa solemne y a continuación un vino español ofrecido a los socios, simpatizantes y autoridades.

Estuvieron presentes en estos actos, el primer teniente de alcalde, Francisco Javier Quintanilla, el presidente de la Hermandad de Peñas, José Antonio Aranzana, el alcalde del barrio de San Pedro de la Fuente, Santiago González y representantes de varias peñas y casas regionales.

En la noche del sábado se celebró una cena de hermandad en las piscinas de San Amaro, en el transcurso de la cual se proclamó la reina de la Sociedad y sus damas. Sara Gil Santamaría es la reina de este año y sus damas, Clara Mirian López y Esther del Campo; la reina infantil es Alicia Adán Alonso.

PEÑA, SOCIO DE HONOR

Igualmente, durante la cena, la Sociedad Cultural nombró socio de honor de la misma al alcalde de la ciudad, José María Peña, quien estuvo presente en el acto, así como el delegado municipal de la Policía Local, Mariano Hervás.

Autoridades y socios vieron actuar al grupo de danzas. (F: L. Matías).

La Junta General Universal y extraordinaria de la compañía mercantil **ANRESAL, S.L.** celebrada el 20 de Marzo de 1992 ha acordado por unanimidad:

1. - Modificar la denominación social, pasando a llamarse **DOCTO ELEVADORES, S.L.**
2. - Cambiar su domicilio social a calle Legión Española, N.º 7 de Burgos.
3. - Ampliar su objeto social en la forma siguiente: «La fabricación, instalación, conservación, reparación y comercialización de maquinaria, aparatos eléctricos, electrónicos y similares y especialmente la de aparatos elevadores, para toda clase de edificios y construcciones tanto para uso industrial y público como doméstico y particular.

En Burgos, a veintitrés de Marzo de mil novecientos noventa y dos. El Administrador: BEGOÑA M.ª CONDADO SAIZ

JEFATURA DE INTENDENCIA ECONOMICO ADMINISTRATIVA DE LA REGION MILITAR PIRENAICA OCCIDENTAL
JUNTA REGIONAL DE CONTRATACION

ALIMENTACION

Hasta las **12 horas** del día **28** de **Mayo,** se admiten ofertas para la contratación de los víveres necesarios para la alimentación de la tropa de las unidades ubicadas en esta región militar (ALAVA, VIZCAYA, GUIPUZCOA, NAVARRA, LA RIOJA, CANTABRIA, BURGOS Y SORIA) DURANTE EL TERCER TRIMESTRE DE 1992.

Pliegos de bases y cuanta información se precise, en la Secretaría de esta Junta, JIEA, Scc de Contratación, C/ Vitoria, nº 63. 09006-BURGOS. ☎ 947-22 94 54.

El importe de los anuncios será por cuenta de los adjudicatarios.

Burgos, 6 de Mayo de 1992.

SE VENDE O SE ALQUILA
FABRICA DE EMBUTIDOS Y SALA DE DESPIECE
SITUADA EN SANTA MARIA DE HUERTA (SORIA)
Teléfonos de contacto: (975) 38 02 71 y 22 31 56

En Junta General celebrada el día 8 de Mayo de 1992, la empresa
«AGENCIA DE TRANSPORTES SAN MARTIN, S.A.»
se ha transformado en Sociedad Limitada, pasando a denominarse «AGENCIA DE TRANSPORTES SAN MARTIN, S.L.».- El Presidente del Consejo de Administración.

La Junta General Universal de carácter extraordinario celebrada con fecha 28-02-92, ha acordado proceder al cambio de denominación social de la compañía mercantil **«Embalajes del Bayas, S.L.»** que a partir de esta fecha pasará a denominarse **CARPINTERIA SANDOYA, S.L.**

En Miranda de Ebro, a nueve de Abril de mil novecientos noventa y dos. El Administrador: J. L. SANDOYA HOYOS.

Confíe sus anuncios a
Diario de Burgos
Periódico
de mayor difusión en Burgos y Provincia

M.C.D. 2018

Aznar: «Me preocupa que sólo se juzgue y condene a algunos»

Lucas no excluye una reunión del PP para analizar la situación del alcalde de Burgos

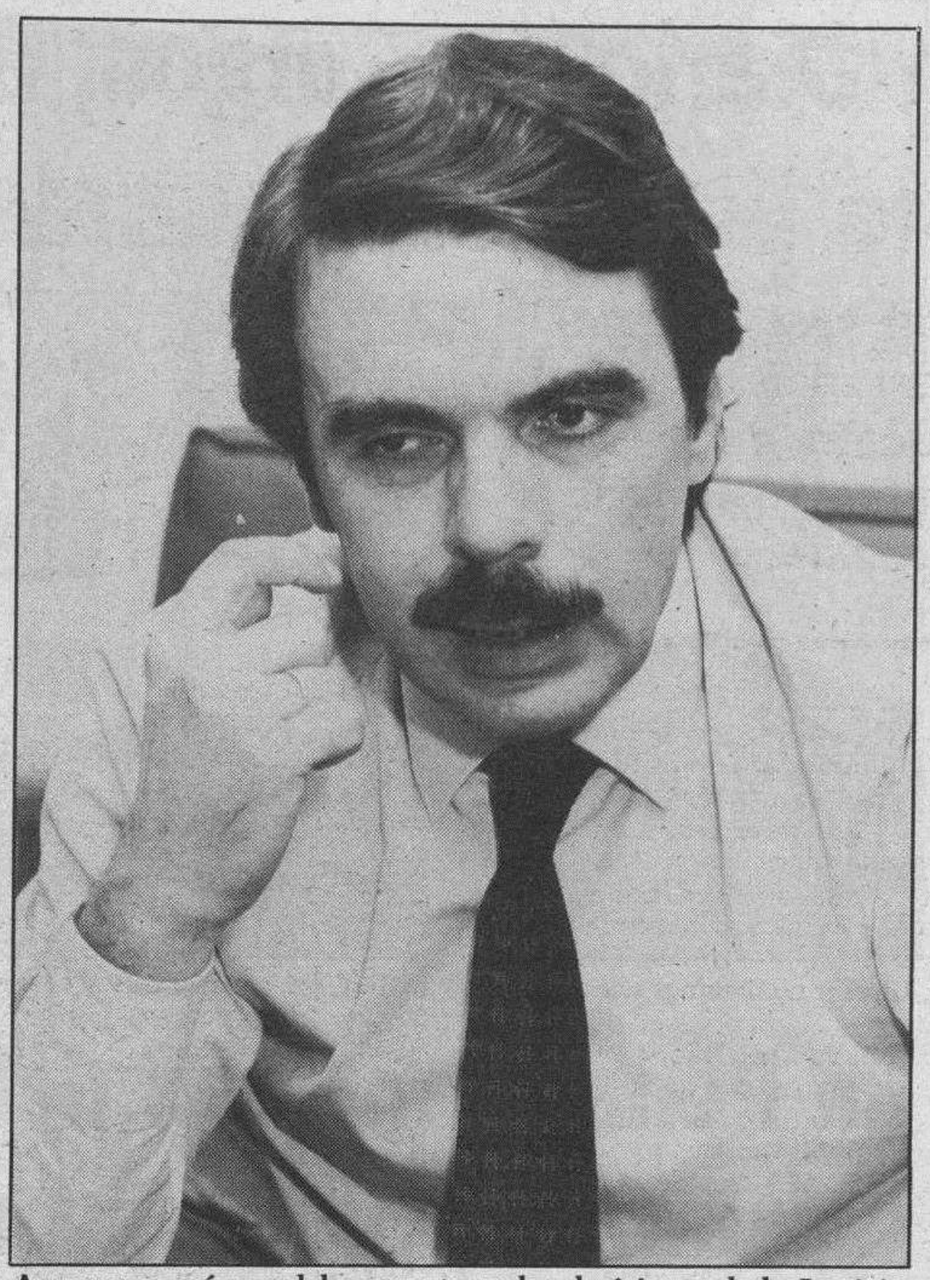

Aznar aseguró que debe respetarse las decisiones de la Justicia.

☐ **BURGOS**/AGENCIAS.-El presidente del PP, José María Aznar, declaró ayer sobre la condena del alcalde de Burgos que lo que más le preocupa del asunto es que pueda extenderse entre una parte de la opinión pública, la idea de que «sólo se juzga y condena a algunos, y siempre hay otros, que por los mismos asuntos, gozan de un régimen de impunidad».

Añadió que esto es malo y que le preocupa que pueda alimentarse en la vida política española. En declaraciones a Antena 3 TV, Aznar dijo sobre la sentencia que la justicia hay que respetarla y sus decisiones hay que saber asumirlas.

«Dentro de eso –agregó– yo sé muy bien lo que tengo que hacer. Lo que ocurre es que las decisiones de la vida política, que tienen un componente de sensibilidad humana muy importante, uno tiene la necesidad de afrontarlas cuando uno cree que es conveniente y no cuando lo creen los demás».

Por otra parte, el presidente regional del Partido Popular, Juan José Lucas, dijo ayer en Salamanca que no excluye que durante los próximos días se celebre una reunión entre órganos de las direcciones nacionales y regionales del PP para tratar sobre la situación creada por la sentencia que condena a Peña.

Lucas, que afirmó que no estaba en condiciones de pronunciarse, cuando se le preguntó si pediría su dimisión al alcalde de Burgos, respondió que «la sintonía en el orden político interno del partido nacional y regional es absoluta».

El presidente regional del PP indicó que había llamado a Peña para darle ánimos porque «creo que el lado humano, incluso en situaciones jurídicas, tiene que quedar absolutamente salvado, al margen» y recalcó que incluso en la política funcionan «una serie de relaciones humanas que no se pueden olvidar».

SITUACIONES DE CRISIS

Por su parte, el alcalde de Madrid, José María Alvarez del Manzano, respecto a la polémica suscitada por la inhabilitación del alcalde de Burgos, dijo que «los partidos contrastan en las situaciones de crisis, y yo estoy seguro de que el nuestro saldrá muy favorecido de ésta. Lo importante es que sepamos tener las ideas claras y transmitir un mensaje contra la corrupción, y creo que nuestro partido está dando la imagen de no participar en esa corrupción».

«Ya verá –añadió– cómo admitimos la crítica de todo el mundo, no de los que han incurrido, como el señor Guerra, en cosas peores, pero tendremos la decisión para salir adelante».

CALVO ORTEGA PIDE LA DIMISIÓN DE PEÑA

En otro orden de cosas, el presidente nacional del CDS, Rafael Calvo Ortega, aseguró ayer en Avila que la sentencia de la Audiencia Provincial es suficiente para exigir la dimisión inmediata de José María Peña.

El «caso de la Construcción», como otros ejemplos difundidos en los medios de comunicación, no significan para Calvo Ortega que esté generalizada la corrupción en nuestro país, y puso como ejemplo contrario a sus propios compañeros de partido.

No obstante, el presidente nacional del CDS manifestó que el conocimiento público de casos de corrupción en la vida política no puede llevar a la insensibilidad social.

Quijano: «La implicación política de Aznar es evidente»

☐ **VALLADOLID**/ICAL.- El secretario general del PSCL-PSOE, Jesús Quijano, manifestó que la implicación política de Aznar en el «caso de la construcción» es evidente.

El dirigente socialista aseguró que su partido no promoverá acciones judiciales contra José María Peña por sus recientes ataques al PSOE, y exigió que la Junta aclare las razones del nombramiento como delegado territorial en Palencia de José Luis Montes, cuya declaración en el juicio de Burgos será investigada por el juzgado.

Quijano salió al paso de las manifestaciones de Lucas sobre la situación del alcalde burgalés, en las que el presidente de la Junta afirmaba que «el objetivo no es Peña, sino José María Aznar». Según el secretario regional del PSOE, la implicación política de Aznar en el caso de la construcción «es evidente», porque «es un hecho reiteradamente comprobado que el apoyo del líder del PP a Peña ha sido total». Recordó que, en las elecciones municipales de 1987, «la intervención de Aznar fue decisiva» para que el alcalde de Burgos no tuviera competencia con una candidatura popular.

Quijano descartó la adopción de acciones judiciales contra Peña e indicó al respecto que no es partidario de «echar más leña al fuego». En su opinión, cualquier medida «que haga la situación más compleja no tendría sentido» ni en los tribunales ni en el Ayuntamiento, donde los socialistas estarían dispuestos, según manifestó, a colaborar con el PP para asegurar la gobernabilidad si este partido retirase su apoyo a Peña.

aula CT CIENCIA Y TECNOLOGIA

SECCION DE QUIMICAS DEL COLEGIO UNIVERSITARIO DE BURGOS

Lunes, 11: "CRISTALES LIQUIDOS"
DR. D. PABLO ESPINET RUBIO
Prof. de Química Inorgánica • Universidad de Valladolid.

LA QUIMICA EN EL UMBRAL DEL SIGLO XXI

CICLO DE CONFERENCIAS SOBRE ASPECTOS CLAVE DE LA QUIMICA ACTUAL

BURGOS, MAYO 1992

SALON DE ACTOS DEL CENTRO CULTURAL DE LA CASA DEL CORDON
Las conferencias comenzarán a las 8 de la tarde.
Entrada libre

CAJA DE AHORROS MUNICIPAL DE BURGOS

TALLERES NELA, S.A.

De conformidad con lo dispuesto en los Artículos 224.2 y 228 de la Ley de Sociedades Anónimas, se hace público que la Junta Universal de Accionistas celebrada el día 30 de Diciembre de 1991, ha acordado, por unanimidad y por imperativo legal, la transformación de la COMPAÑIA, en SOCIEDAD DE RESPONSABILIDAD LIMITADA, pasando a denominarse en lo sucesivo: **TALLERES NELA, S.L.**- En 09007 BURGOS, a 30 de Diciembre de 1991.- El Presidente: Ilegible.

BRIVIESCANA DE SERVICIOS, S.A.

De conformidad con lo dispuesto en los Artículos 224.2 y 228 de la Ley de Sociedades Anónimas, se hace público que la Junta Universal de Accionistas celebrada el día 30 de Diciembre de 1991, ha acordado, por unanimidad y por imperativo legal, la transformación de la COMPAÑIA, en SOCIEDAD DE RESPONSABILIDAD LIMITADA, pasando a denominarse en lo sucesivo: **BRIVIESCANA DE SERVICIOS, S.L.**- En 09007 BURGOS, a 30 de Diciembre de 1991.- El Presidente: Ilegible.

Organizado por:

Con la colaboración de:

CAMARA OFICIAL DE COMERCIO E INDUSTRIA DE BURGOS

CHARLA-COLOQUIO:

LA GESTION DE LOS RECURSOS HUMANOS EN LA EMPRESA ACTUAL

PONENTES: D. **ROBERTO ROMANO.**
Psicólogo Industrial. Master en RRHH por Price-Waterhouse. Responsable de RRHH en UBISA.
D. **JORGE RUIZ.**
Psicólogo Industrial. Master en MBA IESE. Consultor de DD IBERICA S. A.

DIA: 14 de Mayo de 1992.
HORA: 20,00.

LUGAR:
Salón de Actos de la Cámara de Comercio
C/ San Carlos, 1 - 1º. BURGOS.
☎ 20 18 44 - 20 89 60. Fax: 26 36 26.

Entrada libre, previa confirmación de asistencia

M.C.D. 2018

Elena Martínez Carqués hablará de la mujer y el mercado laboral

☐ **BURGOS.-** La participación de la mujer en el mundo laboral será objeto de debate dentro de la charla-coloquio que la Asociación de Amas de Casa y Consumo Jimena ha organizado para hoy, lunes.

Elena Martínez Carqués, Directora Provincial de Trabajo y Seguridad Social comentará entre los asistentes a la reunión alguno de los factores que han hecho posible la incorporación femenina al mercado de trabajo.

Partiendo de una situación histórica concreta, analizará los cambios sociales y culturales, comentando la legislación actual y las posibilidades reales de este sector de la población.

El acto en que se acercarán los servicios de la adminisración a la población dará comienzo a las 17 horas, en el Salón de la Caja de Ahorros Municipal, de la Plaza de S. Domingo.

El colectivo «La Trocha» organiza un debate sobre aborto y legislación

☐ **BURGOS.-** El colectivo de estudiantes «La Trocha», de la Facultad de Derecho de Burgos ha organizado para esta tarde un conferencia-debate sobre «El aborto, la problemática de la legislación actual y futura legislación».

Las intervenciones tendrán su inicio a las 19 horas en el Aula Magna de la Facultad de Derecho. Al mismo acuden como ponentes, Ana María Ruiz Tagle, del Partido Socialista Obrero Español, Luisa Fernanda Rudi, del Partido Popular y Cristina Almeida, de Izquierda Unida.

El acto del colectivo La Trocha estará moderado por María Teresa Carrancho, profesora de Derecho Civil.

En el tradicional vino español estuvieron presentes autoridades y socios. (F. L. Matías)

La Peña «San Juan del Monte» celebró su XVIII aniversario

El sábado, en una cena de hermandad, se proclamó la reina y sus damas

☐ **BURGOS.-**La Peña «San Juan del Monte» celebró ayer algunos actos con motivo de su XVIII aniversario.

La iglesia de Las Trinitarias fue elegida para la misa solemne que tuvo lugar ayer con asistencia de socios, autoridades y simpatizantes, para posteriormente asistir todos a un vino español que se dio en la sede actual de la calle de La Puebla y a la entrega de trofeos a los ganadores de las actividades llevadas a cabo en días precedentes.

En la noche del sábado se celebró una cena de hermandad, con asistencia del presidente de la Comisión municipal de Acción Social, Germán Pérez Ojeda y una representación de la Cofradía de San Juan del Monte, de Miranda, encabezada por su presidenta, Susana Sadornil.

En el transcurso de la cual se proclamó a la reina y damas de la Peña, honor que ha recaído en Almudena Hortigüela y Begoña Balbás y Nuria Alonso, respectivamente. Asistieron unos 70 socios, mientras que el número actual de miembros que forman la Peña está en torno a los 110, según nos comentaba su presidente, Francisco Sánchez Tierno.

Por otra parte, ayer también asistieron a los actos, el delegado municipal de la Policía, Mariano Hervás, así como el alcalde de la localidad de San Juan del Monte, que hace unos seis años otorgó a la Peña el título de «hija predilecta».

Desde hace unos años, la Peña está en un buen momento de socios, fundamentalmente, porque se anima la gente joven, que es lo importante, a juicio del presidente.

PROXIMA INAUGURACION DE NUEVA SEDE

Actualmente, los socios trabajan en la nueva sede que quienen inaugurar en las próximas fiestas de San Pedro, aunque Sánchez Tierno prefiere no hablar de fechas, porque al ser una obra que reforman los propios socios, se hace a ratos y va muy lenta.

La enseñanza en el mundo rural será abordada por Pedro Escolar

☐ **BURGOS.-** Con el objeto de informar y recoger los puntos de vista del profesorado en torno a la propuesta del Ministerio de Educación y Ciencia sobre los servicios de apoyo en el área rural se realizará una asamblea informativa en la jornada de hoy, lunes.

Esta reunión se desarrollará desde las 18,30 horas en el salón de actos de la AISS, de la calle San Pablo.

Sobre el apoyo en el área rural y sobre la alternativa a la ordenación de la enseñanza en el medio rural versará la intervención en la AISS, de Pedro Escolar.

Este, que es representante del secretariado confederal del Sindicato de Trabajadores de la Enseñanza (STEs) dará a conocer el actual momento de las negociaciones que se están llevando a cabo con el Ministerio.

Comienza en el Colegio Universitario un curso sobre catalogación

☐ **BURGOS.-** Hoy, lunes, desde las 17 horas, en el aula número 12 del Colegio Universitario de Burgos, dará comienzo el curso de «Iniciación a la Catalogación». La reunión está organizada por el Instituto de Ciencias de la Educación de la Universidad de Valladolid.

La coordinación del seminario corre a cargo de José María Ruiz Asencio.

Las plazas limitadas fueron adjudicadas por riguroso orden de inscripción hasta el pasado día 8 de mayo, última jornada para poder tramitar la matrícula. Dado el interés del tema, hubo mucha demanda, quedando fuera del curso un importante número de interesados, según informa la organización.

SE LIQUIDA
POR CIERRE DE EMPRESA
MAQUINARIA
METALURGICA Y DE CHAPA

- Torno vertical «FLORIEP», diámetro a tornear 4.000 mm. (reconstruido año 1992).
- Plegadora hidráulica (AJIAL) de 3.000 x 320 Tm.
- Dos mandrinadoras (JUARISTI), MDR-110 con transversal de 2.000 mm. con utillajes y visualizadores.
- Torno paralelo «DYE» de 3.000 mm. E.P. diámetro sobre bancada 3.000 mm., potencia 30 HP. Con plato de 2.500 mm.
- Diversas fresadoras (LAGUN, JARBE, CME), con todo su utillaje.
- Diversos taladros de columna y radiales «IBARMIA», «SORALUCE», «MUGUI», «GERMU», etc.
- Tornos paralelos de 1.000 mm. a 6.000 mm. Entre E.P. Marcas «LACFER», «NERVION», «VICTORIA», etc.
- Rodillo de curvar chapa, soldaduras de electrodo y de hilo continuo, vibradoras, mortajadoras, sierras mecánicas, rascadoras y diversa metrología.
- Dos grúas puente «AZPEITIA HERMANOS» de 1/2 6 mm. de luz x 5 y 7,5 Tm.
- Mandrinadora de columna móvil «JUARISTI», diámetro de caña 130 mm., recorrido longitudinal 4.000 mm., vertical 2.500 mm. (reconstruida año 1992).

DIRECCION: Antiguos Talleres Calme, S. Coop. Barrio Trobika, s/n. Munguía (VIZCAYA). Teléfonos: (94) 674 23 80 - 674 27 06.

AYUNTAMIENTO DE VILVIESTRE DEL PINAR (Burgos)

ANUNCIO

Aprobadas inicialmente por el Pleno de la Corporación, en sesión celebrada el 13 de marzo de 1992, las normas subsidiarias de planeamiento de este Municipio, redactadas por el equipo técnico, don Pedro del Barrio y de conformidad con el artículo 41 en relación con el artículo 70.3 de la Ley del Suelo, se exponen al público en la Secretaría del Ayuntamiento, con el expediente instruido al efecto, por el plazo de un mes, durante el cual podrá ser examinado por cuantas personas se consideren afectadas y formular cuantas observaciones o alegaciones estimen pertinentes.

Al propio tiempo se hace pública la suspensión del otorgamiento de licencias de parcelación de terrenos, edificación y demolición en todo el término municipal por el plazo de dos años al estar afectadas por las nuevas determinaciones del Planeamiento.

En Vilviestre del Pinar, a 20 de marzo de 1992.- El Alcalde: llegible.

EDICTO

EL SECRETARIO DEL JUZGADO DE PRIMERA INSTANCIA NUMERO UNO DE ARANDA DE DUERO.

HACE SABER: Que en el Expediente de Suspensión de Pagos, número 0376/91, de LAER DIFUSION, S.A., y por Auto de esta fecha, se ha decretado el estado de suspensión de pagos e insolvencia provisional de LAER DIFUSION, S.A.; y se ha convocado a los Acreedores a la Junta General, que tendrá lugar en la Sala de Audiencia de este Juzgado, el próximo día DOS DE JUNIO, y hora de las DOCE de su mañana, previniéndoles a los mismos que podrán concurrir personalmente o opr medio de su representante con poder suficiente y se hace extensivo el presente a los Acreedores que no sean hallados en su domicilio cuando sean citados en la forma prevenida en el artículo 10 de la vigente Ley de Suspensión de Pagos.

Dado en ARANDA DE DUERO, a veintiocho de Abril de mil novecientos noventa y dos.

EL SECRETARIO:
llegible

ASAMBLEA DE MUTUALISTAS DEL AREA TERRITORIAL CASTILLA-EXTREMADURA

El Consejo de Administración de **MAPFRE MUTUALIDAD DE SEGUROS Y REASEGUROS A PRIMA FIJA** en su reunión del día 7 de Abril de mil novecientos noventa y dos, ha acordado convocar a los señores Mutualistas del área territorial de Castilla-Extremadura (integrado por las provincias de Valladolid, Badajoz, Burgos, Cáceres, Ciudad Real, Palencia y Salamanca), a la ASAMBLEA TERRITORIAL que tendrá lugar en Badajoz, en el Edificio **MAPFRE**, sito en la Avenida Juan Pereda, 18, el próximo día 29 de Mayo de mil novecientos noventa y dos, a las diecisiete horas en primera convocatoria y una hora después en segunda si no concurrieran a la primera Mutualistas en número suficiente, con el siguiente Orden del Día:

1. - Examen de Cuentas e Informe de Gestión, correspondiente al ejercicio 1991.
2. - Informe sobre la actuación de la entidad en el área territorial.
3. - Ratificación del nombramiento de nuevos Consejeros y renovación parcial del Consejo Territorial.
4. - Ruegos y preguntas.
5. - Redacción y aprobación del Acta de la reunión, o designación de tres interventores al efecto.

Para concurrir a esta Asamblea, personalmente o por representación, los Mutualistas deberán proveerse del correspondiente documento de asistencia, que se expedirá en cualquiera de las Oficinas Provinciales del Area Territorial, hasta cinco días antes de la fecha de celebración de dicha Asamblea.

En Badajoz, a 5 de Mayo de mil novecientos noventa y dos.

Por delegación del Consejo de Administración

Fdo.: EL PRESIDENTE DEL CONSEJO TERRITORIAL

M.C.D. 2018

El Inserso concertó 60 plazas de asistencia a deficientes en 1991

Burgos cuenta con el Centro Ocupacional «El Cid», uno de los tres de la región

El Centro Ocupacional «El Cid» es uno de los tres que existen en Castilla y León (F: DB)

□ **VALLADOLID**/ICAL.El Instituto Nacional de Servicios Sociales (Inserso) ha suscrito conciertos para asistencia de minusválidos psíquicos en Burgos durante 1991, que incluyen un total de 60 plazas en diferentes centros.

Las plazas concertadas para asistencia de minusválidos psíquicos en Burgos se distribuyen entre las 19 del centro «Nuestra Señora de las Mercedes»; 22 plazas de centros ocupaciones en las viviendas-residencia de la Asociación de Padres y Tutores de Beneficiarios del centro ocupacional «El Cid»; y otras 19 plazas en el centro ocupacional de la Asociación para la Ayuda al Disminuido Psíquico.

La Comunidad castellano-leonesa dispone también de cinco centros, uno de ellos en Burgos, de atención y asistencia a personas con minusvalía psíquica que, por su afección grave, exigen tratamientos idóneos para lograr su habilitación para tareas de la vida diaria. Salamanca cuenta con dos de estos centros, y los restantes se sitúan en Palencia y Soria.

Burgos cuenta también con el centro ocupacional «El Cid», uno de los tres que funcionan en la Región, con objeto de asegurar los servicios de terapia ocupacional y de ajuste personal y social a personas con acusada minusvalía, que les impida integrarse en una empresa o en un centro especial de empleo.

PENSIONES POR INVALIDEZ

En el conjunto de Castilla y León, más de mil personas han recibido 85 millones de pesetas en pensiones no contributivas por invalidez del Ministerio de Asuntos Sociales desde febrero del año pasado hasta marzo del 92, en virtud de un convenio suscrito al pasado año por los ministerios de Asuntos Sociales y de Trabajo para gestionar este tipo de pensiones asistenciales de jubilación e invalidez.

Para el colectivo de minusválidos y según la Ley de Integración Social del Minusválido (LISMI), que entró en vigor en 1984, Asuntos Sociales ha establecido cuatro tipos de prestaciones. En la modalidad de subsidio de garantía de ingresos mínimos, para Castilla y León fueron aprobadas un total de 3.721 ayudas en el año 1991, mientras que si se suman todas las concedidas en el período 1984-91 alcanzan un total de 33.898 ayudas.

En 1991, en Castilla y León 1.454 personas recibieron subsidios por ayuda de tercera persona -minusválidos que por incapacidad grave deben recibir asistencia de otra persona- y 16.735 en el período 1984-91.

En concepto de subsidio de movilidad y gastos de transporte, se concedieron 578 ayudas en 1991 y 6.325 entre 1984-91.

CAMARA OFICIAL DE COMERCIO E INDUSTRIA DE BURGOS

CURSO DIRECCION Y PLANIFICACION DE RECURSOS HUMANOS

PROFESOR: EDUARDO ARNAIZ ESCALONA
- Licenciado en Psicología por la Universidad Pontificia de Comillas (Madrid)
- Diplomado en Psicología Aplicada a la Empresa por I. C. A. D. E. (Madrid)
- Técnico en Gestión de PYMES por la Comunidad Autónoma de Madrid

FECHAS: Del 18 de Mayo al 2 de Junio de 1992. De lunes a jueves
HORARIO: De 16,30 a 19,30 h.
DURACION: 30 horas
MATRICULA: 25.000,- Pts.

LUGAR DE CELEBRACION E INSCRIPCIONES:
CAMARA OFICIAL DE COMERCIO E INDUSTRIA DE BURGOS
C/ San Carlos, 1 - 1º. ✆ 20 18 44- 20 89 60. FAX: 26 36 26

Se entregará documentación y diploma acreditativo de asistencia
Plazas limitadas

Con la colaboración de:

CENPA s/a DIVISION FORMACION

NUEVO LANCIA DEDRA

Strada

Los que conocen el valor de un Lancia Dedra se van a sorprender con su precio

P.V.P. 1.875.000 Ptas.

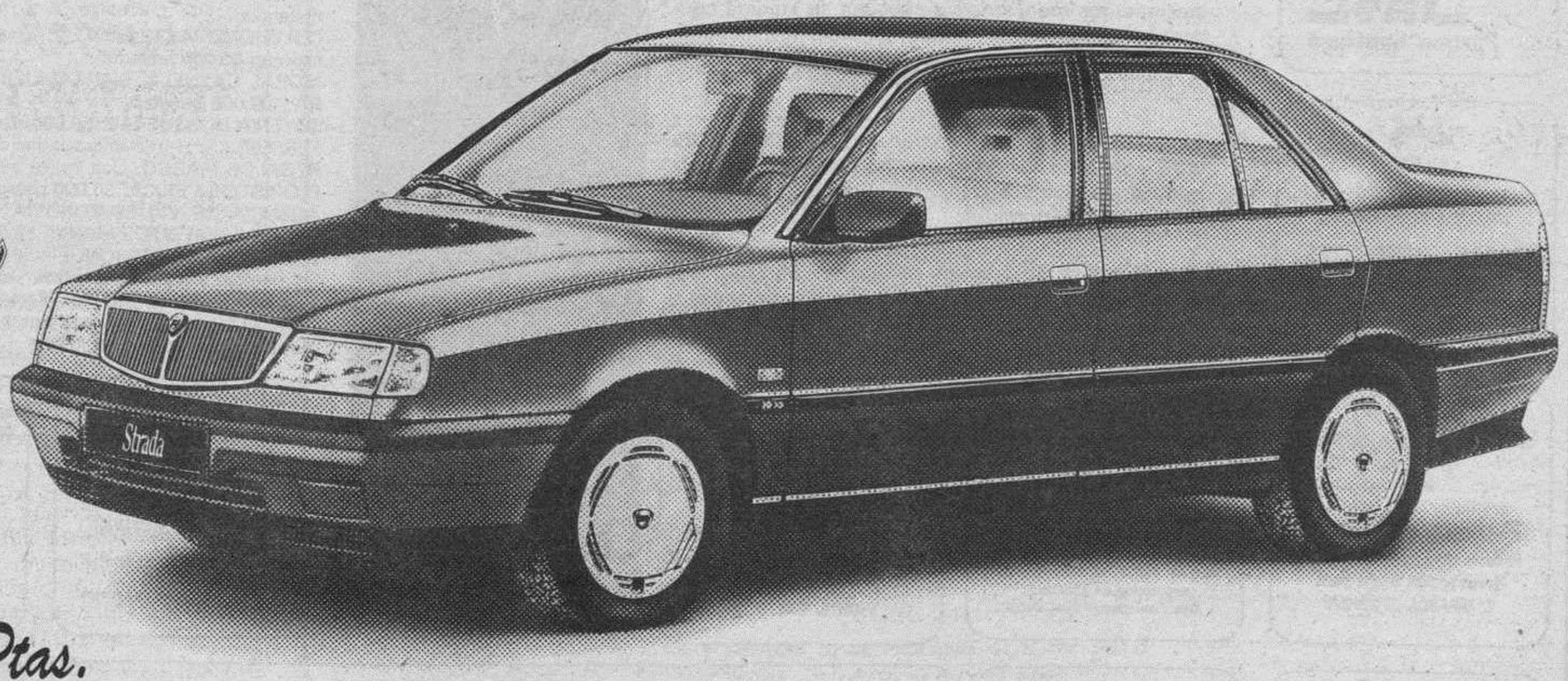

I.V.A. Y TRANSPORTE INCLUIDOS.
OFERTA NO ACUMULABLE A OTRAS PROMOCIONES.
VALIDA PARA UNIDADES EN STOCK.

90 CV • 1.600 c.c. • Servodirección • Cierre centralizado • Alzacristales eléctricos anteriores • Acabados en madera de Rosa Africana • Retrovisores exteriores a tono con el color de la carrocería • Apoyabrazos central anterior • Apoyacabezas posteriores • Cortinilla parasol • Cristales atérmicos • Cinturones de seguridad posteriores.

ORTIZ MOTOR, S. A. Avda. General Vigón s/n, Ed. Otamendi. 09006 BURGOS. Tels.: 21 03 03 - Fax: 22 31 34.

M.C.D. 2018

Burgos no presenta especiales problemas de contaminación

El curso de Ingeniería y Gestión ambiental, reto de la Cámara de Comercio

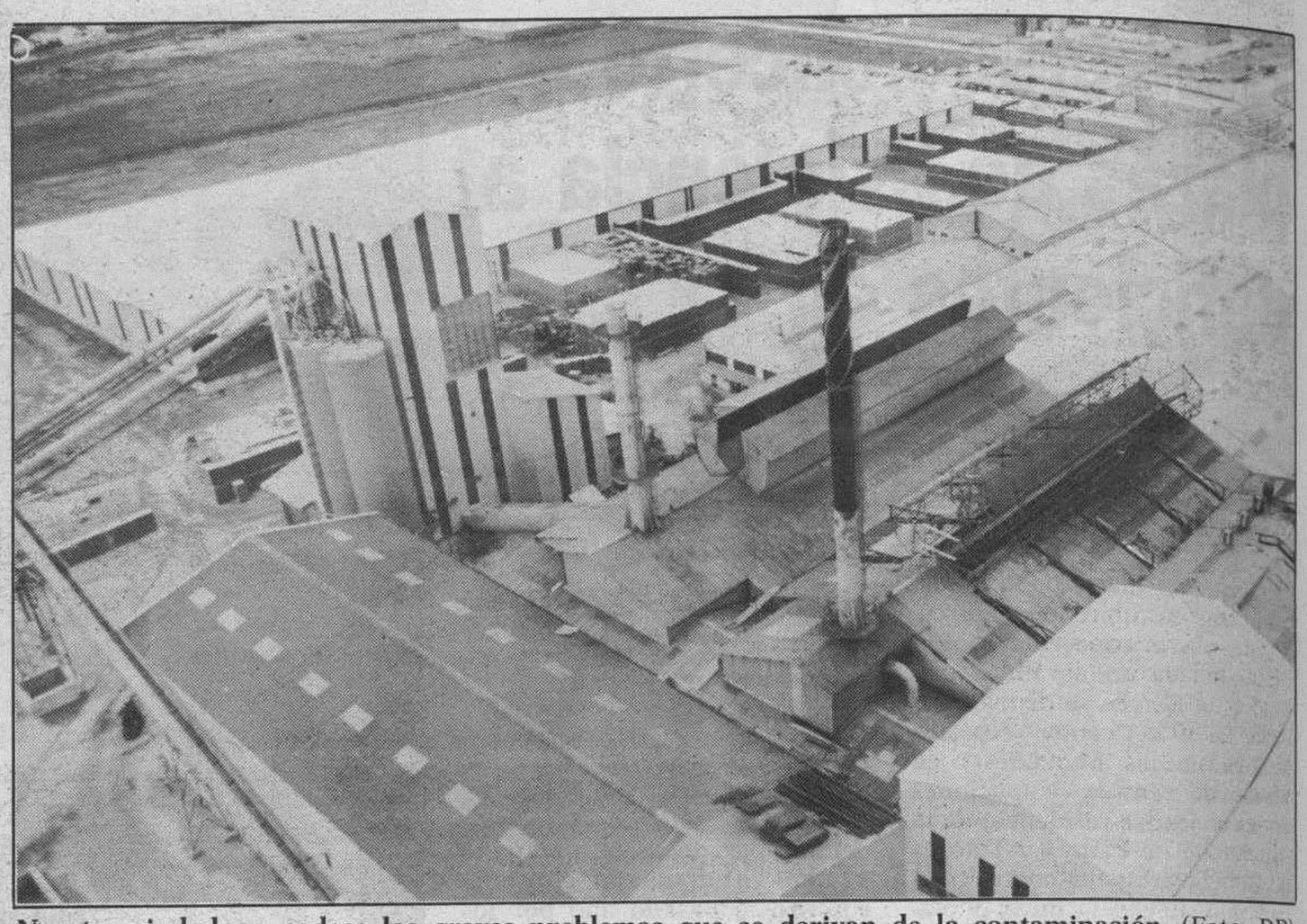

Nuestra ciudad no padece los graves problemas que se derivan de la contaminación. (Foto: DB)

BURGOS/JVC.-Casi coincidiendo con la primera condena por un delito ecológico dictada por un juzgado burgalés, ha salido a la calle la primera hoja «Ecoflashes» de la Comisión de Medio Ambiente de la Cámara de Comercio.

Respondiendo a las conclusiones de la encuesta encargada por la Cámara, la comisión ha puesto en marcha el Aula de Gestión medioambiental, el primero de cuyos ocho seminarios previstos –Bases para un diagnóstico medioanbiental en la empresa– reunió a casi sesenta directivos de las firmas más representativas de Burgos.

Tal respuesta da un margen de confianza a la Comisión –en opinión de su secretario, José María Vicente– para «sacar adelante algo de lo que aún no estamos seguros de sacar adelante, que es el curso programa de ingeniería y gestión medioambiental, actualmente el mejor en su género, impartido en Madrid por la Escuela de Organización Industrial».

José María Vicente adelantó que «para realizarlo, vamos a necesitar ayuda, que ya hemos pedido, a la Junta y al Ministerio de Industria; si se concretan y son suficientes para, con la propia aportación de la Cámara, lograr que el coste por alumno sea asequible, iniciaríamos el curso en septiembre u octubre y duraría prácticamente un año, porque consta de 328 horas en horario de viernes y sábado».

La Comisión pretende el acceso directo a la base de datos Brisa, la más importante de España en medio ambiente, tecnologías correctoras y consultorías.

Los ramos químico, auxiliar del automóvil, alimentario y vidrio parecen los más interesados por la incidencia de la industria en el medio ambiente, a juzgar por su presencia en el primero de los seminarios.

La legislación es amplia, pero con el problema, según José María Vicente, de su aplicación.

En ello coincide José Luis del Val, consultor asociado de *Coopers & Lybrand*, quien se muestra más partidario de un pacto con los agentes económicos. «La modificación del código penal pretende endurecer las penas máximas por delito ecológico pasando de seis meses a cuatro años. Sin embargo, el V Programa de la CEE, aprobado ya por la Comisión, recoge una política distinta. Los dirigentes comunitarios se han dado cuenta de que a base de sanciones no se corrigen los desequilibrios medioambientales y quieren llegar a pactos con los sectores más importantes, industrial, energético, agrícola, transportes y turismo».

La construcción de una depuradora en cada industria elevaría tanto los costes que «muchas quedarían fuera del mercado». Al mismo tiempo, la actuación pública conjunta tiene más posibilidades de introducir correcciones sin alta inversión. Del Val puso el ejemplo de dos vertidos, uno ácido y otro básico, que se equilibran sin necesidad de depuración. El consultor de *Coopers & Lybrand* se mostró partidario de dotar a los polígonos industriales de sus correspondientes depuradoras para ahorrar costes y pago de canon por vertido, que pasará de 500.000 pesetas por unidad de contaminación a un millón.

José Luis del Val piensa que, a tenor de las informaciones que posee, el entorno de Burgos está bien conservado. No tiene, en su opinión, grandes industrias contaminantes y, por otra parte, satisfacen un canon superior al 48 por ciento que se baraja como media de las empresas nacionales. Su contaminación es, más que industrial, agrícola, o que él denominó «difusa». «Hay que tener en cuenta –dijo– que alguna de las granjas de la zona de Covarrubias, por citar un lugar, presentan una contaminación equivalente a la producida por los habitantes de la ciudad de Burgos».

NOVIOS'92 Diario de Burgos y RN5

EN LA SUITE NUPCIAL

1.000.000 PESETAS EN PREMIOS

BASES DEL CONCURSO

1.ª – Podrán optar todas las parejas que contraigan matrimonio en el transcurso de 1992.

2.ª – Es imprescindible la compra en cualquiera de los establecimientos mencionados.

3.ª – Al efectuar su compra en cualquiera de los establecimientos mencionados soliciten su «tarjeta concurso», debidamente cumplimentada, remitiéndola a RNE–Radio 5, calle Caja de Ahorros Municipal, 17. PROGRAMA LA SUITE NUPCIONAL.

4.ª – La tarjeta comodín que aparece en DIARIO DE BURGOS sólo será válida si nos ha remitido la tarjeta original de compra de cualquiera de los establecimientos mencionados.

5.ª – El sorteo final de premios se realizará en Discoteca ARMSTRONG en fechas que serán comunicadas a través de DIARIO DE BURGOS y RNE-RADIO 5, 1.017 Kh. O.M.

PREMIOS

Los premios serán la compra realizada, hasta el tope que cada uno de los establecimientos haya fijado.
- NOVIAS BRITT: 50.000 pesetas.
- VARON–JAEL: El traje del novio valorado en 30.000 pesetas.
- HOTEL RESTAURANTE CORONA DE CASTILLA: 75.000 pesetas.
- LUIS ANGEL PELUQUERO: Sin tope.
- ISLA DECORACION: 100.000 pesetas.
- MORENO CASTILLO: Televisor color 14" con mando a distancia.
- COLCHONERIA COLLANTES: Cuna y cochecito de niño valorado en 80.000 pesetas.
- MORAL CAYUELA, MARKAMUEBLE, STMOBEL, ASHAGARA: 100.000 pesetas.
- JOYERIA HOLGUERAS: 50.000 pesetas.
- FERROPLAS: Horno microondas con gratinador.
- REGALOS MARGO: Una vajilla valorada en 40.000 pesetas.
- FLORISTERIA ERICA: 30.000 pesetas.
- AGENCIA DE VIAJES EUROVIA TRAVEL: 25.000 pesetas.
- ESTABLECIMIENTOS MARVI: 50.000 pesetas.
- DISCOTECA ARMSTRONG: Invitación a champán para todas las parejas y premio sorpresa valorado en 40.000 pesetas.

Semanalmente RADIO NACIONAL de ESPAÑA RADIO 5, 1.017. O.M. sorteará importantes premios entre todas las parejas y comodines recibidos.

NOVIAS Britt BOUTIQUE NOVIAS Vestidos de Comunión LAIN CALVO, 15

MODA HOMBRE VARON Plaza España JAEL Parque Santiago

HOTEL corona de castilla BODAS - BANQUETES DISCOTECA C/ MADRID, 15 ☎262142

Luis Angel PELUQUERO Estilista en novias Peinados exclusivos. Compruébalo Novias primera prueba gratis C/ MIRANDA, 20 ☎201871

ISLA DECORACION LA BELLEZA EN TU CASA VEN A TU ISLA ES... TU CASA Y del 26 de Febrero al 26 de Marzo Visita la más selecta exposición de alfombras Avda. Generalísimo, 8 ☎947 204750

COCHES, CUNAS COLCHONES COLLANTES C/. Vitoria, 188 ☎ 212006

CADENA DE ESTABLECIMIENTOS marvi TODO PARA LA MUJER Y EL HOMBRE MODERNOS Central: C/. Miranda, 14 BURGOS Aranda de Duero–MADRID

ERICA floristería * DECORACION DE IGLESIAS * RAMOS DE NOVIAS JUAN XXIII, 17 (traseras) Frente Flor Burgalesa ☎48 11 68

MARGO REGALOS LISTAS DE BODA Plaza Santo Domingo de Guzmán, 3

Stmobel, SA. EL DISEÑO Carretera de Logroño ASHAGARA EL ESTILO - LISTA DE BODAS Plaza España

MORAL CAYUELA EL MUEBLE Carretera de Logroño MARKAMUEBLE La funcionalidad y el precio Calle Vitoria, 166

JOYERIA ANTIGÜEDADES HOLGUERAS ALIANZAS. ORO desde 1.700 Ptas. Gr. Avda. Reyes Católicos, 2 Burgos Avda. Castilla, 7 Aranda de Duero

EUROVIA TRAVEL SU AGENCIA DE VIAJES MONEDA, 21 ☎202351 - 27 65 18

ARMSTRONG DISCOTECA C/. CLUNIA, 13 Teléfono 22 72 66

CUPON COMODIN

Remitir a RNE — Radio 5, con los datos de la novia

D.N.I. ..... Nombre .....

Apellidos .....

Dirección .....

Tfno. ..... Población .....

Apoyando la compra de .....

PUEDEN ENVIAR CUANTOS CUPONES QUIERAN

MORENO CASTILLO ELECTRODOMESTICOS ALTA FIDELIDAD Vitoria, 200 - C/. Madrid, 21 En Briviesca: Santa María Encimera, 13

FERROPLAS MUEBLES DE COCINA Y BAÑO FRAY JUSTO PEREZ DE URBEL N. 20 Edificio Luis Labín (Carrero Blanco)

M.C.D. 2018

COMARCA DEL PISUERGA

Los Consejos Sociales Rurales, a debate en unas jornadas

La zona podría contar con este órgano de participación social

La Diputación, dispuesta a ampliar el personal de los CEAS de la provincia

A. LOPEZ-SANVICENTE/P. SALAZAR
MELGAR/VILLADIEGO

Las Jornadas de Información sobre los Consejos Sociales Rurales, organizadas por los CEAS de las zonas de Villadiego y Melgar de Fernamental, la Federación de Asociación de Asociaciones Culturales «Comarca del Pisuerga» y Educación de Adultos, han supuesto un amplio debate sobre este órgano de participación social.

Las Jornadas se iniciaron en Villadiego con un coloquio que registró la asistencia de numeroso público, entre los que figuraban alcaldes y profesionales de la acción social. Alberto Galerón y Octavio Granado, moderados por Emma Maestu, hicieron un recorrido por la Ley de Acción Social de la Junta de Castilla y León en lo referente a estos consejos.

Pusieron de relieve la importancia de estos Consejos como instrumento de participación de los diferentes grupos sociales en la consecución de programas encaminados a solucionar problemáticas comunes.

Felicitaron a la Federación de Asociaciones de la comarca como impulsores de estas jornadas y animaron a poner en funcionamiento estos Consejos como vía de participación y motor de desarrollo comarcal.

Una vez terminada la exposición las preguntas del público se centraron en la posibilidad de la puesta en marcha de un Consejo Social Rural y las posibles repercusiones que esto podría tener en el funcionamiento interno de las distintas asociaciones.

EXPERIENCIAS

A lo largo de la semana pasada, en Castrojeriz, Sasamón y Melgar se desarrollaron distintos encuentros para estudiar los consejos sociales y su papel dentro de la comunidad. En la tercera sesión de las Jornadas, celebrada en Melgar, se estudió las experiencias de consejos sociales en otras provincias de la Comunidad de Castilla y León, a la que ha asistido numeroso público de la comarca.

Como ponentes intervinieron Galo Alvarez, jefe de Servicios Sociales Básicos de la Junta, Marcos Reoyo, diputado provincial de Bienestar y Acción Social, M.ª Dolores Ruiz Ayuca, coordinadora de los CEAS de la Diputación de Avila y Guadalupe Ramada Domínguez, animadora de CEAS de Piedrahita (Avila). Actuó como moderadora de la mesa, Emma Maestu Ruiz, coordinadora de CEAS de la Diputación de Burgos.

Comenzó el acto con unas palabras de salutación del alcalde melgarense, Enrique Ramos del Río, felicitando a los organizadores por promover estas jornadas que pueden servir para ambientar y fomentar la participación ciudadana, que propiciará la unión de la comarca.

Marcos Reoyo también transmitió el saludo del presidente de la Diputación y animó a los presentes para que acudan a solicitar cuanto necesiten.

Galo Alvarez, subrayó la importancia de esta Ley de Servicios Sociales, que propicia la participación ciudadana.

A continuación tomó la palabra Lola Ruiz para explicar el funcionamiento del Consejo Social Provincial de Avila, desde hace años, y que abarca ocho zonas, de las que tres ya cuentan con Consejo Rural, señalando la total coordinación de Diputación y Consejos.

Seguidamente, la animadora del CEAS de Piedrahita expuso su experiencia en la zona que abarca, con más de cuarenta municipios y más de noventa pueblos. En esta zona creó el primer Consejo Social Rural. «Lo importante es conocer las necesidades sociales de la zona para actuar cuantitativamente, con seguimiento entre todos», comentó.

CENTROS DE ACCION SOCIAL

En el coloquio final hubo numerosas intervenciones. Galo Alvarez señaló que los CEAS «han de conocer el pueblo, la comarca». «Si las asociaciones no saben que disponen de los CEAS para usar y hasta «abusar» de ellos, la participación no funciona», añadió.

Por su parte, Marcos Reoyo informó de que en la provincia tiene 23 centros de acción social, con profesionales. «Además de los asistentes queremos poner un animador sociocultural en cada uno de ello. Se implantarán asesores psicólogos que se acerquen en ayuda a la mujer», comentó.

Para Reoyo, a través de los CEAS hay que aportar «las soluciones a necesidades que se detecten, pero han de encontrar la colaboración que se merecen».

La Comarca del Pisuerga burgalés tiene un centenar de núcleos rurales, con una población cercana a los trece mil habitantes. Los organizadores de la Jornada han valorado positivamente los resultados pero insisten en que «todos tenemos que estar interesados en mejorar nuestros recursos, servicios sociales y condiciones de desarrollo».

Un momento del coloquio celebrado en la Casa de Cultura de Villadiego.

CAMPAÑA RENTA

La Caja de Ahorros Municipal le invita una vez más, a soñar. Todas las personas que presenten su Declaración de la Renta o Patrimonio en las oficinas de la Caja, participarán en el sorteo de

3 VIAJES A THAILANDIA
(para dos personas cada uno).

Además, este año no es preciso que usted pase por nuestras oficinas para solicitar los certificados de sus cuentas, necesarios para su Declaración.
Llame gratuítamente al teléfono **900 41 42 43**
(de 10 a 14,30 por la mañana y de 16,30 a 20,30 horas por la tarde) y la Caja se los enviará por Correo.

Y si desea acogerse al **Pago Aplazado,** puede hacerlo a través de la tarjeta VISA CAJABURGOS o con un CREDITO IMPUESTOS CAJABURGOS.

Tome nota de estas ventajas. Y recuerde, este año, en la Caja de Ahorros Municipal, Thailandia puede ser lo mejor de su Declaración.

- Sorteo ante notario el 8 de Julio
- Viajes a realizar en el mes de Septiembre

CAJA DE AHORROS MUNICIPAL DE BURGOS

M.C.D. 2018

■ TRESPADERNE

Vecinos de la zona solicitan el vallado del canal de Iberdrola

TRESPADERNE.–Respondiendo a una iniciativa de Carlos López, una persona preocupado por la defensa del medio ambiente, más de setecientos vecinos de Trespaderne, Cillaperlata, Palazuelos y otras localidades han firmado un escrito en el que se solicita el vallado del canal de Iberdrola.

Este canal, que comunica Cereceda con el embalse de Trespaderne, es un cauce artificial de casi siete kilómetros que discurre a ras de tierra y sin ningún tipo de protección. Este cauce artificial se ha convertido en una «trampa mortal» para animales domésticos y salvajes que intentan cruzarlo.

Los cuerpos de jabalíes, corzos, garduñas, así como gatos y perros, ahogados al intentar sortear el canal, siguen apareciendo flotando en sus aguas sin que nadie –se quejan los vecinos– tome ninguna medida. Muchas de las especies muertas, indican, están protegidas. Este canal sigue siendo un verdadero obstáculo para las repoblaciones cinegéticas que se están realizando en los montes, especialmente las de cérvidos.

SOLUCIONES

La falta de cerramiento preocupa también a los ganaderos de la zona así como a los viandantes y excursionistas que frecuentan la cara sur de la sierra de la Tesla.

Aunque ya ha habido protestas por esta situación, es ahora cuando se han materializado en un escrito que se enviará a la Consejería de Medio Ambiente y Ordenación del Territorio y a Iberdrola, como empresa responsable de las instalaciones hidrológicas, para que se adopten soluciones.

Carlos López, que durante este fin de semana ha recogido ya setencientas firmas, espera contar con el apoyo de los habitantes de esta zona para llegar a las mil.

PIENSE A LO GRANDE, COMPRE EN PEQUEÑO

Por sólo 6.847 ptas al mes, durante 36 meses y con una entrada inicial de 20.001 ptas., usted ya puede acceder a la tecnología más avanzada de CANON. EL CANONFAX 80 Y LA COPIADORA PERSONAL FC-1. Un Canonfax personal de sobremesa tan completo en funciones como fácil de manejar, y una copiadora portátil, sin mantenimiento, sencilla de uso y de gran flexibilidad. Si quiere montar su oficina por un precio pequeño, hágase con ellos. Fax 80 y copiadora FC-1.

Y ahora gratis, cartucho de toner para 1500 copias, y teléfono incorporado.

es Canon es fácil

FAX Y COPIADORA POR SOLO

6.847 Ptas/mes

FINANCIACION A 36 MESES * ENTRADA INICIAL: 20.001 PTAS.

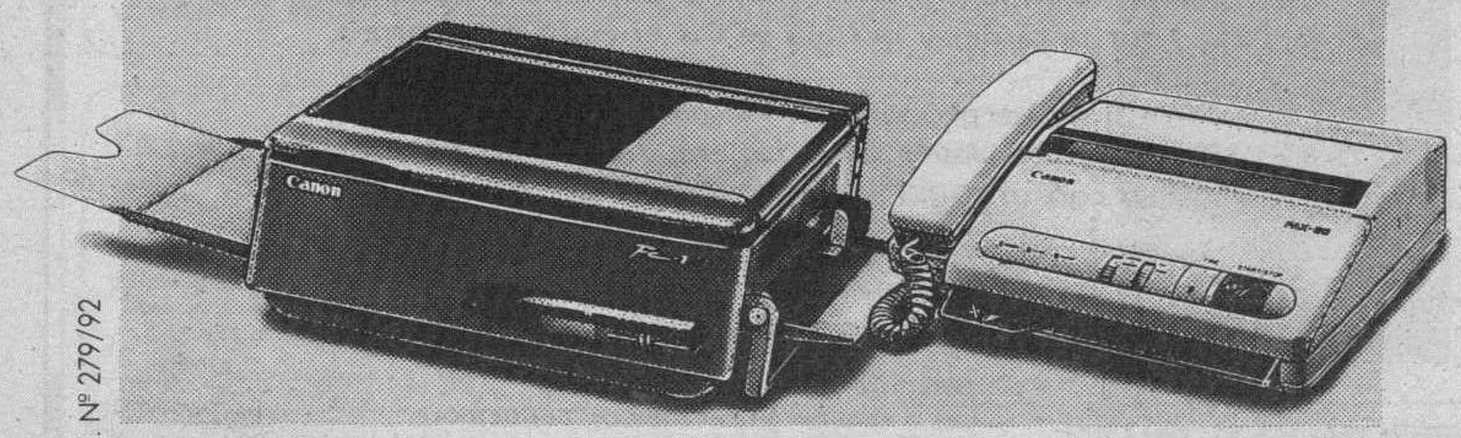

R.B.E. Nº 279/92

BURGOS Telf. 947-23 35 00 — MIRANDA DE EBRO Telf. 947-31 47 10

(*) Precio total recomendado: 200.010 ptas. (IVA incluido). Financiación de 3 a 36 meses. Entrada inicial: 20.001 ptas. INTERES NOMINAL: 21,7% **TAE:** 24%. Sin más gastos ni comisiones.

■ ROA

Domitila Izquierdo junto al alcalde. (Foto: Berdón).

Homenaje a la centenaria Domitila Izquierdo Cabornero

ROA/J.L. ZANETTI.–Pocas veces se dará la feliz circunstancia y habría que recorrer quizá toda la geografía española para encontrar en la misma familia dos hermanas que hayan superado los 100 años.

Domitila Izquierdo Cabornero ha festejado sus 100 años acompañada de su familia con rebosante alegría y buena salud para su avanzada edad. Su hermana Gonzal cuenta con 102 años y su perfecto estado hace sospechar que cumplirá también más aniversarios.

Para festejar este grato acontecimiento, una comisión del Ayuntamiento encabezada por el alcalde, Miguel Miravalles, que por cierto tiene vínculos familiares con la nueva centenara, acudieron al domicilio de Domitila, para efectuar un acto de homenaje a su persona y hacerla entrega como recuerdo a esta conemoración una placa que refleja las felicitaciones de la Corporación y un precioso ramo de flores que la ofrecieron las concejalas Mari Mar Benito y Jesusa Ruano. A las palabras de afecto y cariño del alcalde, la homenajeada contestó con una amplia sonrisa debido a su visible emoción.

No hay secretos ni elixires mágicos para llegar a tan longeva edad, según decía esta simpática centenaria. Su vida ha transcurrido en medio de los rudos avatares de las tareas agrícolas y el cultivo de un huerto familiar en ayuda de su marido Cipriano Carrascal. De su matrimonio la viven sus tres hijas que tuvo, y cuenta con trece nietos y seis bisnietos, siendo ella una entre los nueve hermanos que fueron. Numerosos vecinos se han acercado a felicitar a esta nueva centenaria.

GUIA FACULTATIVA

JAIME ESPARZA
PSIQUIATRA
Consulta: Plaza Mayor, 4, 4.º-D. (Pasaje Comercial)
☎ 26 22 24 - 22 98 52.
Previa petición de hora.

LASER DE OFTALMOLOGIA
UNIDAD DE LASER Y ANGIOGRAFIA DE RETINA (A.F.G.)
Dr. J. L. Pérez Salvador — Dr. J. M. Rupérez — Dr. D. Cornejo
Tratamientos complementarios en: — Miopías: degeneraciones, desgarros... — Diabetes: retinopatías. — Trombosis venosas. — Glaucomas, etc...
Teléfonos: 223012 — 272241 — 314026 — BURGOS.

M.C.D. 2018

CITROËN AX

AIRE ACONDICIONADO GRATIS

O un ahorro de 160.000 Ptas.

Este mes, el Citroën AX viene con Aire Acondicionado gratis y toda la gama Citroën AX tiene una oferta excepcional.

Llévate un coche con un aire genial. Genial en potencia, capaz de desarrollar hasta 100 CV, y una aceleración de 0 a 100 Km/h en sólo 8,7 segundos. Genial en consumo, líder entre los de su categoría, con 3,6 litros a 90 Km/h en Diesel y genial en equipamiento, porque según versiones incluye asientos deportivos, tapizado en terciopelo, llantas de aleación, elevalunas eléctricos delanteros, cierre centralizado, faros halógenos, pre-equipo de radio, retrovisores regulables desde el interior. Este mes, Citroën AX Aire Acondicionado gratis o una oferta equivalente. Por ejemplo, si no quieres Aire Acondicionado, tienes un **Citroën AX desde 892.491* ptas.**

*Precio máximo recomendado, incluye IVA, transporte y oferta promocional. Oferta aire acondicionado válida para vehículos gasolina en stock, no acumulable a otras ofertas promocionales.

CITROËN AX ¡GENIAL!

M.C.D. 2018

Los Sagrados Corazones actúan hoy dentro del Teatro Escolar

□ **MIRANDA.-** A partir de las siete de esta tarde los alumnos del colegio Sagrados Corazones pondrán en escena la obra titulada «La importancia de llamarse Ernesto», de Oscar Wilde, dentro del IV Certamen de Teatro Escolar organizado por la Concejalía de Promoción Cultural.

En esta ocasión la obra ha sido dirigida por Rafael de Juan y este colegio es el primero que ofrece este año su representación dentro de la categoría de adultos. El siguiente colegio en actuar será el de Nuestra Señora de Los Angeles que presentarán su obra, en el salón de actos de la Casa de Cultura, el próximo miércoles. La obra lleva por título «Zumo de guindas» y está dirigida por María del Pilar Romero. Su participación se enmarca dentro de la modalidad de EGB.

«JACINTO SARMIENTO»

El grupo de danzas «Jacinto Sarmiento» ha partido este fin de semana hacia tierras portuguesas, concretamente a la localidad de Viana do Castelo, para participar en un festival internacional.

Con este viaje se devuelve la visita al grupo «Santa Rosa de Lima» que estuvo anteriormente en nuestra ciudad y participó en el IV Festival Folklórico Internacional que organiza la agrupación «Jacinto Sarmiento».

Por otra parte el grupo «Familia Castellana» ha querido hacer público su agradecimiento a todos aquellos que han compartido los actos organizados, con motivo del décimo aniversario del grupo, y especialmente a las entidades y organismos públicos y privados, así como a todos aquellos sin cuya colaboración no hubiera sido posible la realización de dichos actos.

El doctor Ruiz de Apodaca explicó las ventajas del tratamiento con metadona

Este remedio lleva a una disminución de la delincuencia y del contagio de SIDA

Fernado Cardero clausuró las jornadas de prevención

INMACULADA LOPEZ
MIRANDA DE EBRO

Concluyeron las Jornadas de Prevención en Toxicomanías. (Foto: Truchuelo).

□ Entre los distintos programas existentes para la rehabilitación de toxicómanos se encuentran los tratamientos con naltroxona y metadona, cuyo desarrollo fue explicado por el doctor Joseba Ruiz de Apodaca en las V Jornadas de Prevención en Toxicomanías.

Ruiz de Apodaca es el médico responsable del Programa de Objetivos Intermedios de Metadona de Alava y en su charla explicó la terapeútica de las dos sustancias mencionadas. La naltroxona es un fármaco que desplaza los efectos de la heroína y está recomendado para toxicómanos que llevan menos tiempo con la heroína y tienen un interés en dejarla.

Por lo que respecta a la metadona se trata de un opiáceo, con el mismo efecto adeverso que la heroína, y que está orientado a personas con un macado fracaso en otros programas y que llevan más de tres años de dependencia.

La naltroxona tiene altos índices de abandono en el primer mes. El tratamiento va de seis meses a un año, pudiéndose hablar entonces de grandes esperanzas de curación. La metadona tiene una vida media de acción de 24 a 36 horas y el éxito se valora a largo plazo.

FALTA DE INFORMACION

El ponente aludió a la «mala prensa» que tiene la metadona. En este sentido señaló que sucede «porque no hay información y nos basamos en los tópicos, como es el que la metadona no sirve para nada y que engancha igual que la heroína». El punto de vista médico se centra en que la metadona es un medicamento que se utiliza en cancerosos, para evitar el sufrimiento, y ahora se usa de forma controlada llevando a cabo una disminución de infecciones e intentando que la gente se acerque a los centros sanitarios.

El éxito del tratamiento con metadona es importante. Según indicó Ruiz de Apodaca en otros programas se consiguen retenciones mínimas de gente que los comienza. «Con la metadona la persona aguanta o se mantiene, en más de un 90%, más de dos y tres meses al principio», señaló.

El ponente aportó datos de países que llevan más tiempo con el tratamiento de metadona y aludió al caso de Holanda, donde con este programa se están consiguiendo cifras importantes de éxito a la vez que se está logrando disminuir la delincuencia y el contagio del SIDA.

Un aspecto importante de la metadona es que en principio es tolerada por el heroinómano, al tratarse de un opiáceo sintético, y lo que se pretende es que con el tiempo una persona que sigue el tratamiento llegue a dejar la droga definitivamente y pueda rehacer su integración social.

Las V Jornadas de Prevención en Toxicomanías fueron clausuradas por Fernando Cardero, presidente provincial de Cruz Roja, quien hizo referencia a los programas de desintoxicación en la comunidad de Castilla y León. En este sentido señaló que se va a intentar que estos programas pasen por la Junta y se extiendan a las ciudadaes de más de 20.000 habitantes.

Actuación de Angel Guerra y Merche Velasco a beneficio de la Asociación Boreal

□ **MIRANDA.-** El aula de cultura de la Caja de Ahorros Municipal registró un número importante de público en el acto organizado por la Asociación de Amas de Casa y Consumidores «Altamira-Allende», cuyos beneficios económicos van a ir a parar a la Asociación Boreal.

El cantante arandino Angel Guerra deleitó durante una media hora a los asistentes con una serie de canciones compuestas en la difícil década de los años setenta abriendo, con un cierto tinte de nostalgia, este evento benéfico.

Posteriormente tuvo lugar una exhibición de gimnasia rítmica, ofrecida por Merche Velasco, quien desarrolló sobre el escenario una amplia gama de jercicios que, a ritmo de música «pop», contribuyen a conseguir y mantener un buen tono físico y un cuerpo tonificado y sano.

Señalaremos que hace unos días tuvo lugar un nuevo café-coloquio, en la sede de la Asociación de Amas de Casa, donde se abordó el tema de la manipulación de alimentos. Los invitados fueron Gerardo Ochoa Mardones y Dionisio Arandilla Alonso, coordinadores de los Servicios Veterinarios de Salud Pública de Miranda.

En el coloquio se trató el aspecto de la higiene en la manipulación de alimentos y se ofrecieron consejos sobre los pescados, carnes, productos lácteos y conservas, en cuanto a cómo deben encontrarse para tener una seguridad a la hora de su compra y también en cuanto a su conservación.

El acto ha sido organizado por la Asociación de Amas de Casa. (Foto: Truchuelo).

M.C.D. 2018

«El Mesón de la Villa» celebra hoy el tradicional «Día de la Familia»

□ **ARANDA.-** «El Mesón de la Villa» reunirá hoy, lunes, en Aranda a más de cuarenta restauradores de todo el país, en una tradicional celebración con la que anualmente, desde hace quince años, se clausuran las Jornadas Gastronómicas que organiza.

Desde por la mañana empezarán a acudir los amigos restauradores, con los cuales se pasará la jornada en una fiesta continua, compartiendo visitas a empresas arandinas, almuerzos, etc.

Las Jornadas del Cordero se han venido celebrando durante varios fines de semana, ofreciendo por la mediodía comidas basadas en el cordero y por la noche cocinas de otras partes de España, especialmente de las costas. Este fin de semana ha estado el restaurante «Santiago» de Marbella, con un gran éxito de público.

Eugenio y Seri, por otra parte, han valorado de forma muy positiva la semana que han pasado ofreciendo comidas en el restaurante de la Exposición Universal de Sevilla. «El Mesón de la Villa» fue elegido para representar a Castilla y León en ese restaurante. «El público ha sido muy agradable y nos ha quedado un gran recuerdo.

Se han dado unas 1.800 comidas, (lo que supone unas 300 personas diarias, según sus cálculos), destacando los mesoneros platos como el cochinillo, el cordero asado, las ensaladas de caza, (perdiz), pasteles de verdura, las trufas con mollejas, paté con guarnición de manzana, etc: «ha sido un menú largo y estrecho», explica Seri, destacando que han procurado hacer lo que habitualmente cocinan en su casa.

Entre las personas asistentes destacan la presencia de la madre del Rey, quien estuvo en dos ocasiones en el resturante y les felicitó por su cocina.

La problemática del deporte-base será debatida nuevamente en el Foro 14 D

La conclusión es que el deporte está «mejor de lo que la sociedad se merece»

Aplazado el debate sobre la situación de la agricultura

El debate congregó a responsables municipales y profesionales. (Foto: F. Lara)

VALENTIN GARCIA
ARNDA DE DUERO

□ El pasado viernes se celebró en la sede de U.G.T. un nuevo debate organizado por el Foro 14-D. En el mismo, el tema a tratar se centraba en el deporte de base.

El acto contó con la presencia de más de una treintena de personas, casi todas relacionadas directamente con el mundo del deporte, incluyendo al propio concejal delegado de Deportes en el Ayuntamiento de Aranda, Antonio Berzosa, que, sin embargo, tan sólo estuvo presente durante quince minutos ya que tenía que acudir a otra cita.

Lo más destacable fue que, tras dos horas de diálogo, poco se sacó en claro y no hubo tiempo para tratar todos los puntos que estaban previstos dentro del orden del día. Así, y, a petición de los presentes, se solicitó que en el próximo Foro, ya en el mes de junio, se continuara con el mismo tema. Además, no se desea única y exclusivamente afrontar el tema del deporte base, sino ampliar el temario e incluir también la problemática dentro del deporte federado.

En cuanto al planteamiento del asunto en sí, hubo grandes dificultades para llegar a un acuerdo entre los presentes sobre la primera cuestión planteada. ¿Qué se considera por deporte base?, se preguntaron muchos. Cerca de cuarenta y cinco minutos se tardó en llegar a un acuerdo, que no fue total, con discrepancias de si debiera estar incluído el deporte aficionado, el deporte federado o tan sólo el deporte escolar. Finalmente, y para poder comenzar a dialogar sobre la problemática del tema a tratar, se incluyó en el deporte base a aquellos jóvenes que estuvieran comprendidos dentro del deporte escolar y hasta la categoría cadete.

Por último, se dio resolución a la segunda pregunta propuesta: ¿estado actual del deporte base en Aranda? Ante la misma, muchas sugerencias propuestas por los presentes aunque, en general, se considera que el deporte en edad escolar dentro de Aranda goza de buena salud gracias al trabajo, tatalmente desinteresado, de un pequeño grupo de personas.

Como dato se expuso que la capital de la Ribera tiene el mayor porcentaje de participación de Castilla y León dentro de los puntos geográficos con más de 20.000 habitantes.

Como resumen a esas sugerencias expuestas en el Foro, se habló de los padres, los apoyos económicos de organismos oficiales y la falta importante de material humano.

En lo referente al primer punto, se «acusó» del poco interés que los padres tienen en que sus hijos hagan deporte. Asimismo, se puso de manifiesto que, precisamente para poder alcanzar mejores metas participación-competición entre los deportistas, sería interesante el hecho de pagar por recibir enseñanza deportiva.

En cuanto a los organismos oficiales, petición de más ayuda económica y de infraestructura deportiva, cada uno donde le competa, MEC, Junta, Diputaciones y Ayuntamientos. Y, finalmente, intentar resolver un problema tan importante como es la falta de técnicos cualificados.

Dos mil personas participaron en la segunda edición de la Marcha de la Cruz Roja

□ **ARANDA**/V.GARCIA.-En el día de ayer Cruz Roja Española en Aranda organizó la segunda edición de la prueba «Marcha con nosotros». Contó con la presencia de cerca de 2.000 personas aunque por los diferentes controles que colocó la organización pasaron algo más de 1.000 deportistas.

La salida se dio a las 10,00 horas desde los jardines de Don Diego para transcurrir posteriormente la prueba por un circuito ya típico que consta de un total de 26 kms. y que atraviesa las localidades de Quemada, Villanueva de Gumiel, Sinovas y Aranda de Duero.

La organización, a cargo de Cruz Roja fue, sencillamente, excepcional. No faltó absolutamente de nada, con cinco avituallamientos situados cada cinco kilómetros en el transcurso del circuito, ofreciendo bebida y comida a los participantes.

Aparte, el tiempo acompañó perfectamente aunque, por eso del calor, los últimos diez kilómetros se hicieron bastante duros. Una prueba que fue cubierta en un tiempo de dos horas y ocho minutos por los dos primeros corredores en llegar a la meta, Domingo Martín Núñez y Félix Pinto respectivamente.

No obstante, y dado que no es una marcha competitiva sino popular, la inmensa mayoría de los participantes quisieron disfrutar más detenidamente del día y como apunte, destacar que los últimos en llegar a línea de meta lo hicieron tras casi seis horas de andar, es decir, hacia las 15,30-16,00 horas.

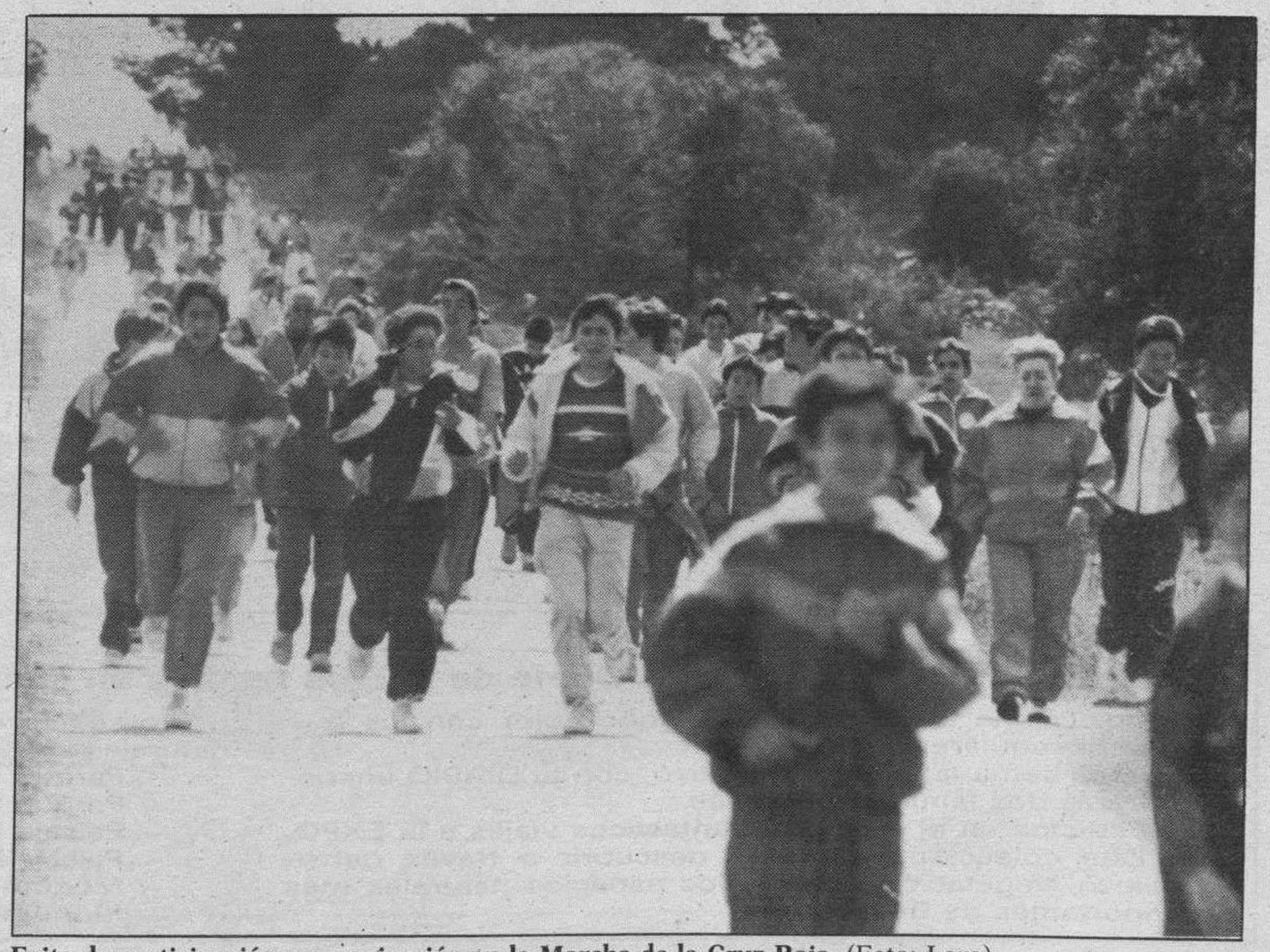

Exito de participación y organización en la Marcha de la Cruz Roja. (Foto: Lara)

M.C.D. 2018

RED de ESPACIOS NATURALES

Maravillas de BURGOS

COLECCION DE CROMOS

Pide en tu kiosco este álbum GRATIS El MARTES, 12 de MAYO

Enrique del Rivero

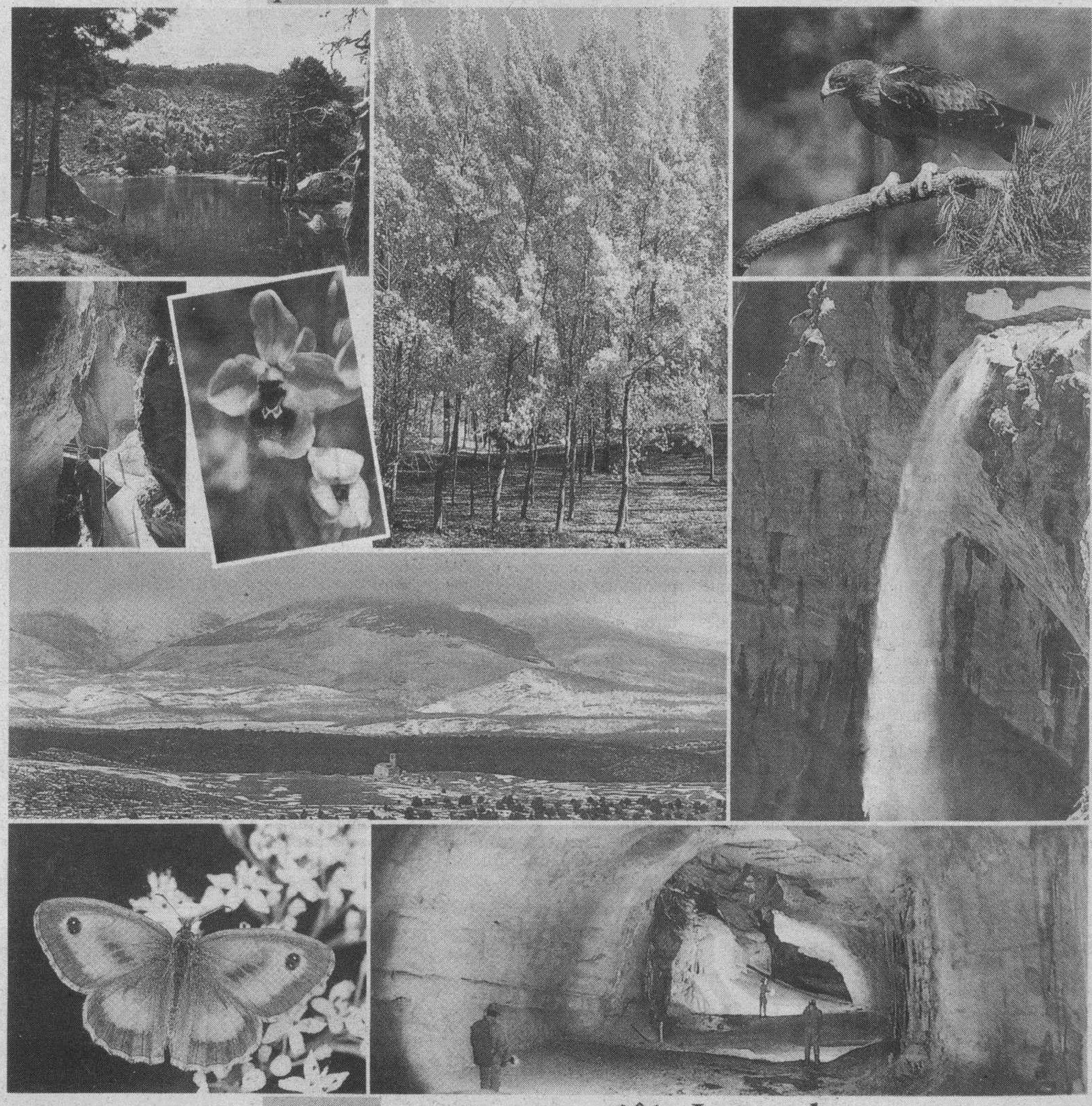

Diario de Burgos Naturalmente

Junta de Castilla y León
Consejería de Medio Ambiente y Ordenación del Territorio

PROXIMAMENTE si compras Diario de Burgos tendrás un álbum sobre las maravillas de tu provincia

- Colecciona los 94 cromos a todo color con los que te obsequiaremos.
- Cada semana, a partir de Mayo, con tu DIARIO encontrarás dos láminas y además...
- Participa en el sorteo de fantásticos viajes a la EXPO.
- Esta colección os quiere descubrir a través de su relieve, vegetación y fauna los espacios naturales más importantes de Burgos.

Los enclaves burgaleses incluídos en la red de espacios naturales son:

- Parque Natural de la Sierra de la Demanda
- Parque Natural del Cañón del Río Lobos
- Paisaje Protegido de La Yecla
- Paisaje Protegido de los Montes Obarenes
- Monumento Natural de Ojo Guareña
- Monumento Natural del Puerto de Orduña.

M.C.D. 2018

Un deber europeo: ayudar a Hasan II

MANUEL CRUZ

LA reciente visita del ministro español de Defensa a Marruecos ha vuelto a plantear, en algunos sectores de nuestro país, cada vez más minoritarios, bien es verdad, el carácter «dictatorial» del rey Hasan II y la oportunidad de una cooperación militar con nuestro vecino del sur. La UGT, por ejemplo, considera a Marruecos como un régimen antidemocrático y desaprueba la venta de material militar español, sobre todo ahora que el Sahara Occidental «está en grave riesgo» por las múltiples violaciones marroquíes del alto el fuego.

En la misma línea se viene pronunciando Izquierda Unida, que mantiene una especial ojeriza a Hasan II, paralela a su simpatía por el Frente Polisario.

Hace ya tiempo que las relaciones con Marruecos han dejado de ser un tema polémico, en la medida que el Gobierno, y con él el PSOE, han reconocido el factor de estabilidad que representa Hasan II en el Magreb y la necesidad imperiosa de entenderse con su Jefe de Estado por encima de consideraciones internas, e incluso externas.

Así, el irresuelto problema del Sahara, no ha impedido la firma de importantes acuerdos de cooperación económica y cultural entre España y Marruecos, ni ha suscitado la menor inquietud a nuestra diplomacia a la hora de elaborar un importante informe sobre la necesaria cooperación entre la Comunidad Europea y el Magreb.

Incluso un tema tan polémico como las viejas reivindicaciones marroquíes de Ceuta y Melilla, que no han sido olvidadas sino simplemente congeladas cortésmente por Rabat, ha restado velocidad al ímpetu cobrado por las relaciones de buena vecindad.

De manera casi insensible, en España se ha experimentado un cambio positivo -y creo que muy acertado- en relación con Marruecos y su Soberano, en la medida que ha aflorado a la luz del día el carácter siniestro del sistema de partido único en Argelia, antaño tan cortejada por los socialistas españoles, y se conocen mejor los matices del papel de cizaña que los antiguos dirigentes argelinos han desempeñado en relación con el Sahara.

Sin ánimo alguno de polemizar sobre la legitimidad de las aspiraciones independentistas de los saharauis refugiados en el oasis argelino de Tinduf, hay que admitir que el Frente Polisario fue una creación artificial de Argelia, la Argelia socialista y militarista, que veía con malos ojos la posibilidad de que Hasan II le impidiese una salida posible al Atlántico y le disputase sus aspiraciones hegemónicas en el Magreb.

Días atrás, el ministro francés de Sanidad y buen conocedor del Norte de Africa, Bernard Kouchner, al anunciar una próxima visita a los campos de concentración donde siguen detenidos millares de seguidores del Frente Islámico de Salvación, admitía que se encontraba más cerca de Marruecos en su querella con el Polisario y estimaba que el problema del Sahara había sido objeto de múltiples manipulaciones, especialmente por parte de Argelia.

Es cierto que el referéndum de autodeterminación en el Sahara ha sido pospuesto por las maniobras diplomáticas y políticas de Marruecos; es cierto también que en el Reino cherifiano se han vulnerado con frecuencia los derechos humanos y que casos como las detenciones arbitrarias de Abraham Serfaty y de los hermanos Burequat, o la reciente condenada del sindicalista Amaui por sus críticas a la monarquía, no son las mejores cartas de presentación de la corona alauita.

Igualmente es verdad que Hasan II no ha convocado elecciones generales desde 1986 y que, en el escaso tiempo que ha funcionado, el Parlamento marroquí ha estado sometido a la voluntad de una mayoría servil del rey. Sin embargo, no es menos verdad que, con todas sus limitaciones, la democracia marroquí ha sido, desde 1956, un oasis en el desierto de dictaduras africanas y árabes y que sólo la habilidad y moderación personal de Hasan II -como la de su padre- Mohamed V- ha impedido la extensión no sólo de los regímenes militaristas -que eso pretendía el golpista general Ufkir- sino del integrismo islámico, considerado hoy como una de las mayores preocupaciones en el mundo árabe.

Ahora bien, el hecho de que Hasan II haya sido el único estadista árabe en anticiparse a la expansión de un fundamentalismo radical islámico, gracias a su propia religiosidad y el reconocimiento de la identidad musulmana de su pueblo, no aleja por completo de Marruecos la posibilidad de otros estallidos sociales violentos.

Las ciudades marroquíes conocen el mismo fenómeno que las argelinas y tunecinas: la superpoblación, la miseria y el paro, que afecta, sobre todo, a los jóvenes, incluídos los universitarios.

Son los males comunes al subdesarrollo económico, principal fuente de inestabilidad política y social en la mayor parte del Magreb Arabe (Libia es un caso aparte). Por esta razón, Hasan II -lo mismo que Mohamed Budiaf, desde Argelia, aunque con mayores problemas internos no cesa de llamar a las puertas de Europa en demanda de una colaboración que permita el despegue económico de su país como principal elemento de estabilidad en el Mediterráneo sur. Anticipándose a las posibles exigencias europeas, Hasan II ha anunciado ya la convocatoria de elecciones legislativas, la reforma de la Constitución... y la celebración del tantas veces aplazado referéndum de el Sahara.

El hecho de que Argelia, demasiado embebida en sus querellas de liquidación del socialismo y contención del islamismo, haya dejado caer al Frente Polisario, permite a Marruecos abordar con más confianza una consulta que acaso hubiera perdido en otros momentos. La historia en el Magreb se mueve en la dirección querida y esperada por Hasan II, y resulta poco inteligente negarle el pan y la sal a uno de los estadistas que más estabilidad han aportado a Europa y que mejor comprensión pueden ofrecer del fenómeno islamista a los pensadores europeos.

HOJA DEL LUNES

Sobre la amistad

ANTONIO JOSE MENCIA

LOS acontecimientos ocurridos esta semana han llevado lógicamente, como a la mayoría de los burgaleses, a pensar muchas cosas y a dudar de otras. Sin embargo, cuando ya han pasado las suficientes horas del conocimiento de la sentencia, me ha venido a la cabeza, a la hora de preparar este artículo, una frase de Francis Bacon en «Of friendship»: «La amistad da alivio y descarga del hartazgo e hinchazón del corazón cansado por las pasiones...; cambia la amistad tormentas y tempestades en día despejado en los afectos; y de la oscuridad y confusión de pensamiento hace luz el entender».

Ahora, cuando la decisión de unos jueces, cuestionable decisión tras leer por dos veces los 126 folios de la sentencia y observar que no encuentran motivos para los delitos por los que se condena, y achacar la gran parte de la prevaricación a no haber actuado conforme a un plan general obsoleto; tras asistir durante seis meses a la vista oral diariamente, uno se puede dar cuenta que hay algo más. Es en estos momentos, a la espera del recurso ante el Supremo y la sentencia de ese, cuando viene la palabra amistad a los labios, que supone servir a muchos, compartir sus ansiedades, preocupaciones y dificultades. Es, también, en estos momentos cuando los que antes habían dado la cara, la retiran por miedo a salpicarse, cuando se descubren los verdaderos motivos de las personas o los ocultos intereses. Cuando el odio convoca gente con propósitos mortíferos como por hambre se congregan los lobos para la caza; cuando la banda ha saciado su apetito se disuelve.

La amistad «es uno de los más indispensables requisitos de la vida». De estas palabras simples y solemnes de Aristóteles se desprende la más certera alabanza que pudiera hacerse a este respecto. No hay en ella excesos cordiales, ni desmedida exaltación del sentimiento. Tampoco extremismos. Muestran a las claras la cautela y el reposo del filósofo: sobriedad y un profundo pensamiento. Pensamiento tan hondo que llena por completo varios libros de su obra «Etica».

Parejamente dijo Cicerón que «la amistad se entreteje con la vida de todo hombre, de modo que no es posible pasar nuestra existencia sin tratar con ella». He ahí, transparente, un elogio con peso de convicción. Está arrancado de la realidad cotidiana. La amistad, a la par que cosa excelente, es cosa necesaria. Sin ella la vida resultaría un erial.

Además, el amigo nos descubre el cosmos. Nos da otro paisaje en el cual no hubiéramos pensado. Más valiosos aún es que sea un vivo espejo. Nos ayuda a reconocernos por fuera, nos muestra la cara con que contemplamos al mundo. Es un espejo reflexivo no en el sentido de devolvernos la imagen del rostro mundano, sino con crítica, con comentarios y advertencias. Los antiguos, de manera un poco vaga, denominaron a la función descrita «cooperación en la virtud».

Es la hora de la verdadera amistad, sin embargo, me comentaban que en estos momentos es cuando se hace el vacío, cuando desaparecen los de las palmaditas y se olvidan los favores. Y es que, desgraciadamente, en este país y cada vez más, cada uno va a lo suyo. Qué pena.

CHUMY CHUMEZ

Diario de Burgos
Fundado en 1891
Medallas de Oro de la Ciudad y Provincia
DECANO DE LA PRENSA BURGALESA

Edita: DIARIO DE BURGOS, S.A.
Presidente: Angel León Albarellos
Director: Vicente Ruiz de Mencía
Gerente: Jesús A. Bueno Ordóñez
Adjunto Gerencia y Jefe de Producción: Javier Gutiérrez
Administrador General: Gonzalo Albarellos

DIARIO DE BURGOS
Redactores Jefes:
Antonio José Mencía y Juan José Calleja.
Jefes de Sección:
Ana Isabel Angulo, Alfonso Salgado y Guillermo Alonso
Redacción:
Juan Angel Gozalo, Roberto Granja, Javier Salgado, José Luis Sáiz, Inmaculada Pascual, Jaime Valdivielso, Juan José Sáiz, Carlos Manrique, Mónica Muñoz, Pedro Sarrais, Xabier Garmendia, Montserrat Gómez, Gustavo Basurto, Belén Delgado, Santiago González y Mar Blázquez. *Diseño:* Gonzalo de Domingo, Carlos Fraile, Alfredo Cortezón y Juan Pablo Maset. *Fotografía:* Lorenzo Matías, Angel Ayala y Jesús Matías.

Jefe de Publicidad y RR.PP.: Mariano González
Regente de Talleres: Gonzalo Bárcena.
Jefes de Sección Fotocomposición: Francisco López y Serafín García
Distribución y Venta: Jesús López

Delegación Aranda de Duero: M.ª Aurora Lázaro, Plaza de la Virgencilla, 7-5.º, Oficina 3. ☎ 510611. Fax: 510610. Publicidad ☎ 510145.
Delegación en Miranda de Ebro: Inmaculada López, Ciudad de Haro, 4-2.º C. ☎ 331681 - 323783
Redacción, Administración y Talleres: San Pedro de Cardeña, 34. 09002-Burgos. Red. ☎ 267280. Adm. ☎ 268375 - 265768. Télex: 39703. Fax: 268003. Publicidad 277219. Apdo. 46. C.P. 09080. Depósito Legal BU-5-1958

M.C.D. 2018

MADE IN SPAIN

El espíritu de la colmena

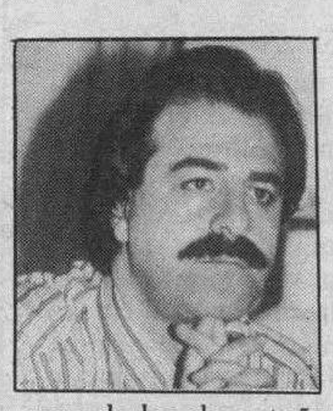

GRACIANO PALOMO

A este paso, voy a tener que dar la razón a Pablo Castellano, José Luis Gutiérrez y Pedro J. Ramírez. Sostienen con ardor: «tras el felipismo, la democracia». Y no quiero, me resisto como gallego a la claridad... Pero... Porque, veamos, ¿vive Montesquieu? Decididamente no. Sin embargo, se impone regenerar, regenerar, regenerar; caiga quien caiga y pese a quien pese. Hay que pechar con la propia responsabilidad y con la realidad irreductible.

Las calderas del Estado alcanzan temperaturas críticas a medida que se esfuma la primavera. Caminamos «magnis itineribus» hacia una huelga general por mor de la intransigencia en las formas del Gobierno y la falta de cintura de los sindicatos (un tanto romos y obsoletos ideológicamente) y al final les van a dar a don Felipe una patada en nuestro culo. Es un hecho cierto que en Moncloa no les llega la camisa al cuello, aunque quienes realmente se la juegan el 28-M son los sindicatos porque si pierden el órdago (y existen posibilidades), que se preparen a recibir más leña que un fogonero de los de antaño.

Las previsiones económicas son realmente alarmantes y lo de Europa y el mercado único va en serio. En la calle se palpa el pánico a quedarse en el paro, y, en general, a vivir peor. Lo último parece inevitable; las medidas que el Gobierno se ha decidido a tomar (quizá tarde y mal) son necesarias y urgentes. Esto es cierto. Ahora, no lo es menos que no se puede gobernar como si González fuese el señorito y Solchaga el capataz de una finca particular. No me cansaré de decirlo.

El gran pecado histórico del PSOE es la prepotencia, el abuso del poder, los clichés y los prejuicios sobre personas y colectivos. En definitiva, supeditar la sociedad civil a sus intereses de poder y hegemonía. Quizá lo peor de todo sea la ocupación del Poder Judicial. Algún día se escribirá esa historia que pondrá los pelos de punta.

EL LEGUINAZO

Joaquín Leguina ha lanzado un botellazo a la crisma de sus entrañables compañeros de Ferraz. Los inquisidores del «aparato», tan liberales y democráticos ellos, le han devuelto el cumplido con la amenaza de empapelarlo y mandarle anticipadamente al «gulag» que le tienen preparado hace ya algún tiempo.

Le han dejado más solo que al astronauta ex soviético. Se mascan aires de sucesión, de crisis de Gobierno, de una nueva hornada para la ocupación y disfrute del Poder, y los aspirantes comienzan a mover sus peones. Alfonso Guerra, después de que un juez sentenciase que no es un delincuente convicto (ja, ja, ja), blande de nuevo el hacha de su nombre y en estos momentos quiere hacer realidad aquella vieja amenaza que lanzó cuando estaba a punto de perder la cabeza en la guillotina.

Ahora el Presidente del Consejo General del Poder Judicial, don Pascual Sala, le permite impunemente que le abrace efusivamente en público con quien almuerza, en pabellón público y estatal, rodeado del estado mayor guerrista. ¡Olé!

Un importante presidente de una empresa transnacional me preguntaba estos días quién mandaba en España. Yo le respondí que Felipe González. «Sí, pero ése no me recibe». Pues vaya usted a ver al vicepresidente Serra, aconsejé. «Claro, contestó, pero el pianista no quiere decidir en temas económicos porque se le enfada Carlos Solchaga».

¡Qué dilema! ¡Qué embrollo!

Insisto, regenerar, regenerar, regenerar; por todos los lados; en todas las direcciones.

CARTAS AL DIARIO

Todas las cartas deben llegar escritas a máquina, con la identificación completa y comprobable, y fotocopia del D.N.I. Puede figurar con seudónimos o iniciales cuando así lo considere la dirección. La extensión nunca podrá pasar de un folio.

Burgos y el 92

□ Burgos, Cabeza de Castilla. Una vez fuiste el centro de atención de las miradas de toda España, y de gran parte del Mundo.

Burgos, pasado glorioso el tuyo, rico en fermosas aventuras y héroes invencibles, pasado creador de solemnes obras arquitectóncas, pasado que envuelve a grandes personajes que intentaron llevar el nombre de Burgos a lo más alto, por el simple amor a la tierra que les vio nacer...

Pero, Burgos, detén tu ajetreada vida diaria, reflexiona un momento. Sí, tienes un admirable pasado; pero sólo es eso... pasado.

Dicen que el 92 es un gran año para España: Olimpiadas en Barcelona, Madrid, capital cultural europea; la Expo en Sevilla; Extremadura, enclave 92; La Exposición «Al Andalus» en Granada... Estos son algunos ejemplos de los muchos que van a intentar formar parte y devorar el gran pastel que supone la fiebre del 92.

Y yo, y posiblemente una multitud de fervientes y apasionados burgaleses, preocupados y comprometidos con nuestra tierra, nos preguntamos qué es lo que ha hecho Burgos, o al menos Castilla, para sumarse a la gran fiesta del 92.

¿O es que acaso, y de nuevo, nuestra tierra y nosotros mismos hemos puesto el esfuerzo y el sudor, y no nos van a permitir ni que recojamos las miguitas que caen debajo de la mesa? ¿O es que hemos vuelto a perder el tren, y no me refiero al AVE...?

Este es el simple llamamiento de un burgalés que no tiene más intención que la de saber si Burgos vive en el pasado y sueña con el futuro, o por el contrario, crea el futuro sin olvidar el pasado.

Guillermo González Moreno.

Sobre el «teatrillo» Principal

□ En declaraciones publicadas el pasado 15 de abril, el señor Quintanilla, teniente de alcalde del Ayuntamiento, dice que en esta ciudad hay 9 «teatrillos» y que no vale la pena invertir en uno más. Es decir, el señor Quintanilla mete en el mismo saco a los salones de actos de diferentes entidades y al Teatro Principal.

Grave error si tenemos en cuenta que estamos hablando de un lugar centenario, en el que todavía flotan los momentos vividos por gran parte de los habitantes de la ciudad, que tuvieron la fortuna de ver y gozar del teatro dentro de un recinto que es una obra de arte, y que la desidia, los intereses personales y la falta de sensibilidad han llevado a un estado pre-comatoso. Dejar fuera de las ayudas oficiales a la restauración, al Teatro Principal, no es únicamente una gran equivocación, sino que es además un abuso de la mayoría de un Ayuntamiento, que al menos en este asunto, vela exclusivamente por sus propios intereses, sin tener en cuenta la historia de la ciudad ni la opinión de sus ciudadanos. Informaciones sesgadas, como las del señor Quintanilla, nos deben poner en alerta, pues sin duda van encaminadas al desprestigio (la utilización de la palabra «teatrillo» lo dice todo), acoso y posterior derribo de uno de los pocos locales que acondicionados para la exhibición de representaciones teatrales (por falvor, sepamos diferenciar lo que es un salón de actos de usos múltiples de un lugar llamado teatro), ha tenido y tiene la ciudad de Burgos.

Seamos sinceros, señor Quintanilla, el «delito» del Teatro Principal no es tener únicamente 600 localidades, sino estar ubicado en un lugar apetecible para colocar un Ayuntamiento y saludar todas las mañanas desde la poltrona al imperturbable Cid Campeador.

Lino Varela Cerviño.

Hacia el nuevo resurgir del sindicalismo agrario

□ Aún tenemos la fresca imagen del pequeño campesino castellano, trabajador infatigable apegado resignadamente a su tierra, sacrificado por los grandes intereses industriales, defensor a ultranza de su propiedad, del orden, de la familia, de la religión, imagen de las virtudes del campo frente a la ciudad, de las virtudes y la dificultad que entraña la lucha por la supervivencia.

La dominación y orientación política del pequeño campesinado, conservadurismo y autoritarismo innato a la propiedad del pequeño propietario. ¿Instrumentación hábil por parte de los terratenientes? ¿Olvido de sus reivindicaciones por la dictadura especialmente atenta a los problemas de la gran propiedad? Siguiendo esa vieja tradición, seguimos aferrados en un conservadurismo innato, sin intentar hacer un sindicalismo agrario fuerte, que sirva de punta de lanza para un relanzamiento en justas aspiraciones de reflotamiento del sector, haciendo frente a los avatares que surgen en el enfrentamiento entre el hábil terrateniente y el pequeño propietario, hace de la lucha estéril, al no importarle sino la familia que también sigue su misma pauta. Llegada la década de los sesenta y hasta nuestros días, se nota un movimiento entre las masas del proletariado campesino; es la tan conocida emigración hacia la ciudad o el extranjero, y desgraciadamente surge sin orientación clara, lo cual da lugar a engrosar la mano de obra barata, en beneficio de la industria y servicios.

Incrementando en esos sectores su reflotamiento, hace que las zonas industriales resurjan de una forma rápida y desmesurada en detrimento del medio rural que se ve menguado su joven potencial humano, significando un handicap para las nuevas organizaciones campesinas, ven pasar el tiempo sin apenas hacer nada por organizar nuestro sindicalismo.

Falto de organización el campo se ve impotente al tratar de conseguir sus justas reivindicaciones, que los distintos Gobiernos se desentienden al detectar esa falta de coordinación entre las distintas organizaciones de campesinos, desorganizadas y sin coherencia. Así transcurre toda la etapa que va desde la última República hasta la caída del Régimen totalitario.

No acabado este Régimen totalitario surgen, nuevos movimientos de sindicalismo agrario. Sin duda, se ve nuevamente frustrado por el envejecimiento de sus componentes, no están dispuestos al cambio de posturas. Siguen aferradas en sus trasnochadas tradiciones de aislacionismo, incapaz de ejercer el cambio de posturas, que el sindicalismo reclama en detrimento de los jóvenes campesinos, hoy consagrados a sus justas aspiraciones de un logro de equiparación y reivindicación a los dedicados a otras actividades que con similar preparación y esfuerzo han tenido a suerte de lograr.

La necesidad de reforzar la estructura regional en la actividad sindical sean extensivas también para las cooperativas. El sindicato parte de la base de apoyo y fomento al cooperativismo de producción, transformación y comercialización.

Es menester hacer por conseguir un sindicalismo del campesinado plural, fuerte, ágil, coherente y transparente hemos de estar inmersos en esa dura tarea y en fecha no lejana, conseguir la recompensa de nuestro esfuerzo que llegada la hora para buen entendimiento.

J. V. N. (Quintanadueñas)

Desde la reflexión

□ Ya va para dos meses que fui privado de un familiar, por causa tan poco natural como la goma-2, y como a otros, el primer pensamiento que a uno le asalta por su inmediatez es echar o ponerle la mano encima a quien lo hizo (cosa harto difícil hasta ahora gracias a nuestros amigos franceses).

Pero no me voy a referir a los asesinos, ni a bigotudos o barbudos y roedores de cloaca en general, que en el País Vasco son el estercolero, que por mucho empeño que pongan no acabarán ni con su belleza ni con su cultura.

Con la tristeza de un católico –«con su concepto de universalidad»–, que al menos se empeña en serlo, quiero dedicar unos adjetivos a algunos señores de sotana que por aquellas tierras rebuznan.

Otra vez se ha matado al mensajero –pobre tonto el arcipreste–. Como decimos por estas tierras, le han cargado el muerto; muerto que es de todos porque la muerte de un niño es una muerte que a todo bien nacido afecta, y usted alberga al que con saña y cobardía humilla y degrada al pueblo que le vio nacer. Pero si usted pena me da, es más fuerte el sentimiento de rabia y asco que esos almuédanos mitrados, que desde los minaretes de las iglesias vascas llaman al odio en vez de a la oración, a la pureza de raza ante la invasión maqueta –benditos maquetos de trabajo y sudor– que a uno le enorgullece ser de su tierra.

Mire monseñor, aunque para ese ex y resentido, –léase Javier Arzallus de nombre y apellido– sea su eminencia el profeta de Occidente, en su no igualada inteligencia, para quien esto escribe no llega ni a gilipollas porque hasta para ser esto hay que hacer méritos, salvo que la Conferencia Episcopal haya rebajado el coeficiente de intelectualidad para acceder a la plaza y esto lo hago extensivo a la mente capturada, mentecato, de su vicario.

Este pensamiento en voz alta lo hago desde la refelxión serena que el tiempo nos da, tiempo que agranda la herida en el recuerdo del familiar muerto brutalmente y con el presente de saber en el pedestal, el de los «héroes», a quien lo hizo, que mediocres y asustadizos gobernantes ante ellos se pliegan por unos metros de asfalto.

Podrán seguir matando españoles en conjunto y castellanos en particular; castellanos que por no molestar ahorran hasta las palabras y en generosidad son largos. Pero que no se confundan, ya decenas de miles de los como el párrafo anterior mencionados ¡no olvidamos!, ¡no perdonamos! y que Dios lo haga con ellos y nosotros porque tan sólo somos hombres.

Javier Vasco Pérez

M.C.D. 2018

Diario de Burgos

DEPORTIVO

SUPLEMENTO SEMANAL

LUNES, 11 DE MAYO DE 1992

El colegiado García Prieto tuvo que salir del campo protegido por las Fuerzas de Orden Público. (Foto: Jesús Matías).

Se perdió un punto

Cuando ya se había superado el tiempo reglamentado, el Real Mallorca empató, impidiendo que el Real Burgos se llevara los dos puntos. Los castellanos no estuvieron muy finos en los primeros 45 minutos, donde encajaron un gol. En la reanudación, el panorama cambió radicalmente con la entrada de Balint. Los hombres de Novoa fueron capaces de igualar la contienda y adelantarse en el marcador. Después vino el 2-2 y el Real Burgos perdió un importante punto de cara a sus aspiraciones europeas.

PAGINAS 18, 19 y 20.

VUELTA'92

Perico Delgado, vencedor ayer en los Lagos

El corredor segoviano, Perico Delgado, del Banesto, realizó ayer una carrera sensacional. Supo dejar al líder, Jesús Montoya, del Seguros Amaya, detrás y conseguir restar unos segundos muy importantes. Después de los Lagos, las diferencias entre ellos son de tan sólo 43 segundos. Hoy, se disputará la décimo quinta etapa con final en el Alto del Naranco.

PAGINAS 30 y 31

MOTOCICLISMO

Alex Crivillé no subió al podio por una caída

Se disputó el Gran Premio de España de motociclismo en el circuito de Jerez. Los mejor de la jornada fue la excelente carrera de Alex Crivillé en 500c.c. El público vibró con él, pero una caída en la última vuelta le impidió subir al podio. En 125 c.c. el mejor español fue Carlos Giró y ganó Ralf Waldmann. Los demás nacionales estuvieron regular. El otro triunfo recayó en Doohan.

PAGINA 29

G.D. 2018

RENAULT AUTOVICAN

REAL MALLORCA - REAL BURGOS

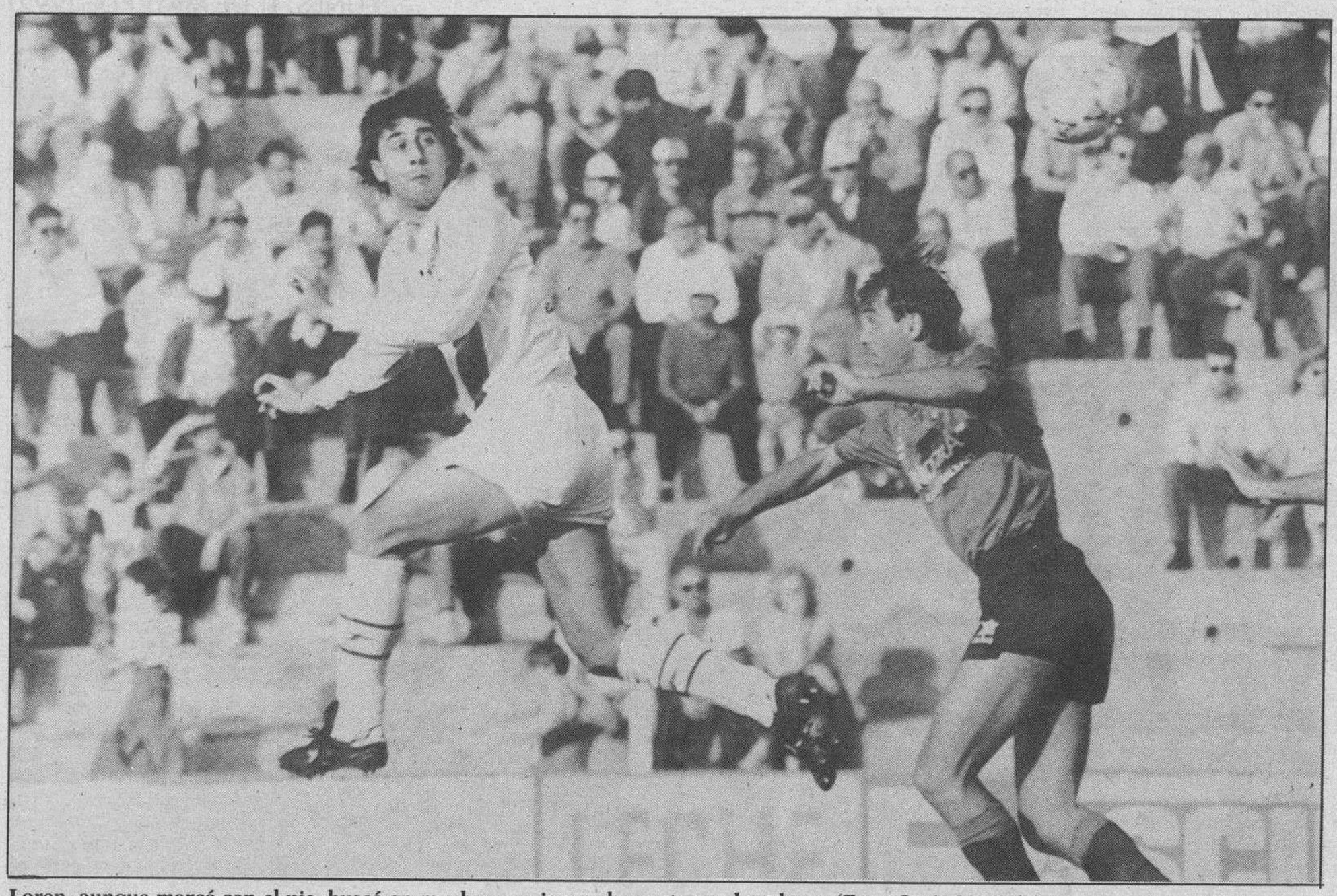

Loren, aunque marcó con el pie, buscó en muchas ocasiones el remate con la cabeza. (Foto: Jesús Matías).

El Real Burgos perdió un punto que puede hacerle mucha falta

A falta de cinco minutos la ventaja en el marcador era para los visitantes

PESA
PALMA DE MALLORCA

Se ha ido un punto en el minuto noventa y cuatro de partido, que era vital de cara a ese segundo objetivo, el primero ya está conseguido, en el que está metido el Real Burgos en estos finales de la campaña 1991/92.

Y se ha escapado de una forma sorprendente y, hasta, absurda. Cuando a falta de cinco minutos para que todo acabara y Balint convertía el penalti del que había sido objeto por parte de Stelea, todo parecía decidido.

El portero internacional de la selección rumana era, además expulsado, y la ventaja en el marcador se hacía doble al jugar los castellanos con un hombre más y los mallorquinistas con el defensa Sala, que tuvo que enfundarse el jersey de guardameta.

Sólo había que aguantar y aprovechar la ocasión para acercarse a una meta defendida por un hombre que debía tener la moral por los suelos al tener que haberse colocado de forma totalmente accidental en un puesto que no es precisamente el suyo.

Sin embargo, y de forma sorprendente el que atacó fue el Mallorca, pero de forma alocada y sin nada práctico en su fútbol. Pero arribó la jugada entre Milojevic y Tocornal, la que cambió el signo del encuentro y, quizá, el futuro del Real Burgos en la presente temporada.

Corría el minuto 89, faltaba uno, cuando tras un salto anterior en el área el balón vuelve a Tocornal que lo despeja y Milojevic, sin ninguna opción, mete la pierna y golpea en la entrepierna con dureza al alto defensa visitante que, antes de tirarse al suelo, reacciona y da una patada en el pecho al delantero, que se returce. El árbitro consulta, el línea sólo ha visto lo de Tocornal, y le manda a la caseta aunque tiene que salir en camilla producto del golpe recibido. En definitiva: 10 contra 10, presión del público, el árbitro que no sabe donde está y remate final de Fradera, por el centro de la defensa burgalesa, donde debía estar Tocornal, que aloja de cabeza el cuero en las mallas de Elduayen. Es el empate.

Y siguen atacando los de casa. Acaba el choque y, paradogicamente, el «portero» local termina su aventura sin tener que intervenir para nada. Ahí estuvo la clave de ese positivo cedido a última hora por un equipo, como el Real Burgos, que se había visto favorecido por los marcadores finales de la jornada.

El encuentro había comenzado, como era de esperar, con gran presión del Mallorca, y con especial mención para el canterano Vidal que con Alvaro y Pinilla se convirtieron en el trío más incisivo de su equipo, aunque, salvo un fallo garrafal de Milojevic ante Elduayen, poco más que relatar.

El Real Burgos, no era desde luego el del Camp Nou, atrasado, se dedicaba a controlar y a intentar contragolpear, lo que no pudo por estar Alejandro estrechamente vigilado y al que pararon en seco, de forma poco ortodoxa, en su primera intentona de correr la banda con éxito.

Y cuando todo hacía sospechar que el primer período se iba a su final sin goles, llegó el trallazo de Alvaro por toda la escuadra. Aunque, eso si, tuvo que ser conseguido a balón parado y no de jugada.

VUELTA AL MARCADOR

Novoa, que se da cuenta de la inoperancia local, saca a Balint y retira a Alejandro. El equipo se estira, aunque no demasiado, pero avisa y logra la igualada tras una ligada jugada. Se sigue insistiendo y las carencias de los de Serra Ferrer afloran. Balint ve la ocasión, se escapa y Stelea, entre rumanos anda el juego, le derriba y el máximo goleador de los visitantes no perdona. Aquello parece definitivo, pero no lo fue, como ya ha quedado explicado de forma clara, al iniciar nuestra crónica.

En definitiva, un Mallorca que se lo jugaba todo a una carta y ha perdido, y un Real Burgos, primero, conservador y, después, más agresivo, pero sin llegar a «machacar», cuando podía haberlo hecho.

FICHA TECNICA

2 REAL MALLORCA: Stelea; Sala, Sergi, Stosic, Fradera; Soler, Vidal, Pinilla, Pedraza; Milojevic y Alvaro

A los 63 minutos, Gálvez por Pedraza y a los 76, Marina por Pinilla.

2 REAL BURGOS: Elduayen; Alejandro, Tamayo, Jiménez, Tocornal, Emilio; Joseba Aguirre, Limperger, Barbaric, Ayúcar; Loren.

Tras el descanso, Balint por Alejandro y a los 74, Narciso por Loren.

Arbitro: García Prieto. No pudo con el partido. Roja a Tocornal por responder con una patada a Milojevic, sin balón, y amarillas para Alejandro, Balint, Tocornal, Tamayo, Loren, Barbaric y Pedraza.

Goles: 1-0. Minuto 32. Alvaro de golpe franco directo

1-1. Minuto 52. Contragolpe que culmina Loren

1-2. Minuto 85. Penalti sobre Balint que bate a Sala, al ser expulsado Stelea

2-2. Minuto 94. Alvaro saca una falta al área burgalesa y Fradera, solo, cabecea a la red

Incidencias: Tarde veraniega, buen terreno, medio aforo y un Burgos, que vistió de blanco.

RENAULT AUTOVICAN

M.C.D. 2018

RENAULT AUTOVICAN

REAL MALLORCA - REAL BURGOS

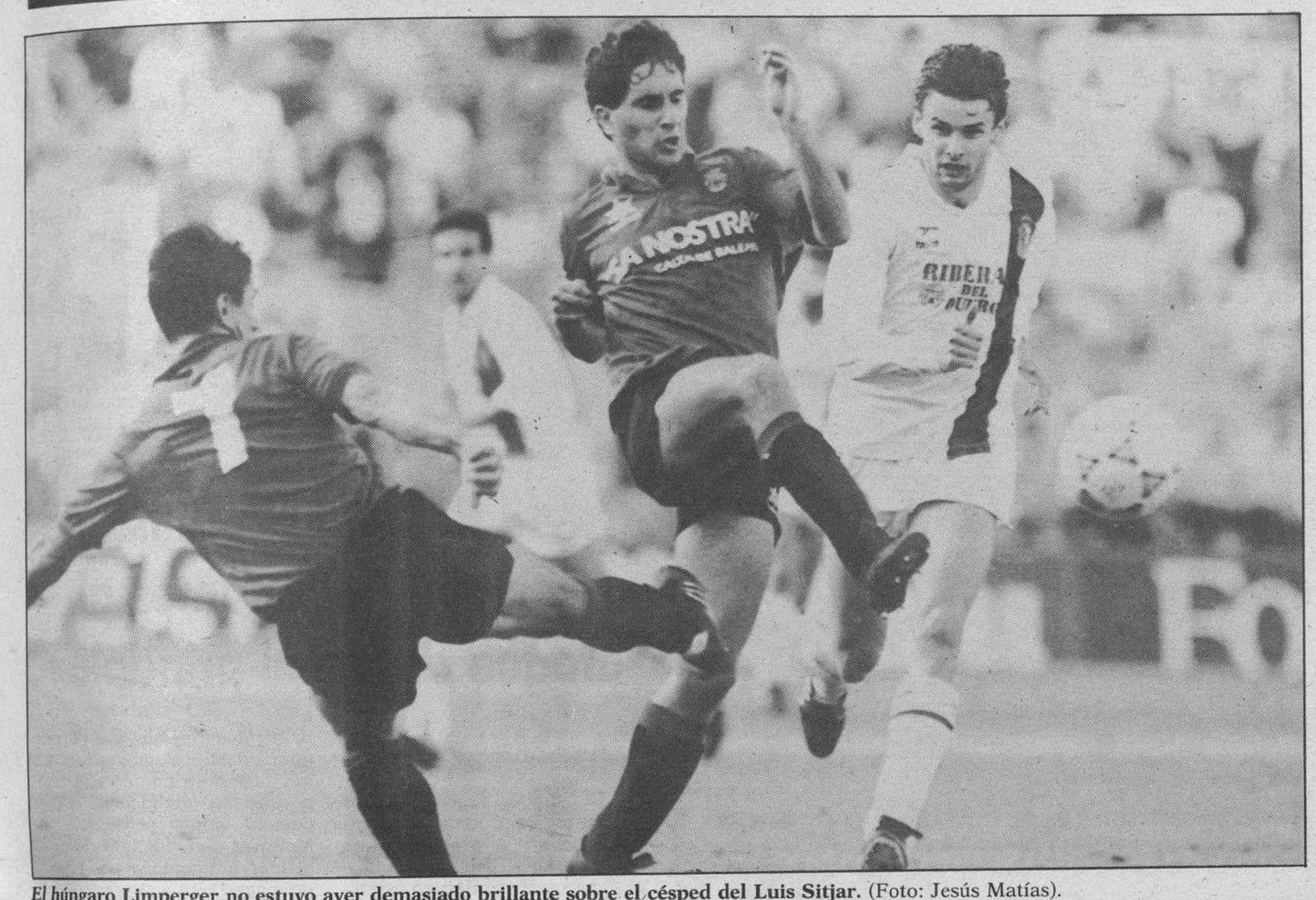

El húngaro Limperger no estuvo ayer demasiado brillante sobre el césped del Luis Sitjar. (Foto: Jesús Matías).

Novoa: «El equipo está ya consolidado en la categoría»

«Me voy muy contento porque el equipo lleva cinco jornadas seguidas sin perder»

PESA
PALMA DE MALLORCA

☐ Muy rápido apareció Manolo Novoa ante los informadores locales y visitantes. El tiempo era vital y sus primeras palabras fueron para lamentar el punto perdido y los incidentes finales.

«No puedo estar satisfecho del resultado. A los noventa minutos del encuentro íbamos por delante. Luego, la expulsión, los nervios en todos, en el árbitro, el público que presiona se vuelca y un segundo gol del Mallorca que iguala el partido. Nunca debimos quedarnos sin Tocornal, que hubiera despejado el balón alto que le llegó a Fradera. La expulsión, por otra parte, totalmente justa, pero exactamente igual tenía que haber mandado a la caseta a Milojevic que sin balón agredió por detrás a mi jugador».

El técnico valora ese punto conseguido en su justa medida: «Bueno, todavía pueden pasar muchas cosas. El equipo está con la moral alta, producto de que lleva cinco jornadas consecutivas sin conocer la derrota, sigue puntuando y subiendo en la tabla. Estoy muy contento porque a falta de cuatro jornadas el Real Burgos está consolidado en Primera. Se consiguió el primer objetivo, ahora no bajaremos la guardia y veremos qué ocurre».

Serra: «Lo que nos pasa con los árbitros es descarado»

«Hemos llegado a una situación que ya no sé qué pensar, a lo de hoy nadie puede encontrar explicación»

PESA
PALMA DE MALLORCA

☐ El entrenador local no podía estar alegre. Ese punto perdido de nuevo en su feudo le convierte en uno de los máximos candidatos al descenso automático. Serra Ferrer analizaba lo ocurrido y se lamentaba de la actuación del colegiado.

«Hemos llegado a una situación con la labor arbitral que no sé qué pensar ni a qué puede ser debido. Luego veremos las imágenes, pero creo que Stelea tocó el balón antes que Balint y en el primer gol del Burgos uno de sus jugadores, el que centró, estaba en fuera de juego. Estos graves errores, varios a lo largo de la temporada, deciden el futuro en la categoría de un club, modesto, como es el Mallorca. Se nos han restado tres o cuatro puntos, los necesarios para no bajar a la división inferior. Así es muy difícil el poder trabajar».

Sobre el rival, del que no valoraba su forma de jugar, comentó: «Creo que en toda la segunda parte, salvo la jugada del gol y del penalti no se ha acercado a nuestra portería. Las ocasiones más claras las creó mi equipo que pudo sentenciar mucho antes. La dureza, consentida por el árbitro, de los jugadores visitantes fue mermando la labor creativa de hombres como Vidal, Pinilla, etc, que actúan sin la menor mala intención».

Al míster de Sa Pobla no se le borraba de la mente la labor de García Prieto: «Lo de hoy, de ese señor, no puede entender a qué es debido».

ASI JUGARON

Elduayen: Tuvo destacadas intervenciones a lo largo del partido, en los dos goles estuvo vendido y poco pudo hacer (2)

Alejandro: Puede que el fuerte golpe que recibió en la primera arrancada que intentó mermara sus facultades, estuvo apagado (1)

Tamayo: Buena labor de marcaje, primero con Alvaro y después con el encargado de subir la banda izquierda local (1)

Jiménez: Uno de los encuentros más completos del gallego desde que juega en el Real Burgos, teniendo fuerzas, todavía, para salir al ataque (3)

Tocornal: Recibió un fuerte golpe sin balón, pero su posterior acción le descalifica (0)

Emilio: Buena tarde la del asturiano completada con aquel balón que sacó bajo los palos con Elduayen ya batido (2)

Joseba Aguirre: Luchó y trabajó en la zona ancha del campo sin renunciar al disparo (2)

Limperger: Flojo el húngaro con un error vital que pudo decidir al choque para los mallorquinistas (0)

Barbaric: Bien, al igual que Joseba cortó y envió muchos balones al ataque y serenar el juego cuando hizo falta (2)

Ayúcar: Taponó su banda izquierda, pero renunció a engrosar la vanguardia cuando su presencia hubiera sido decisiva (1)

Loren: No recibió los balones de Barcelona ni el equipo fue el mismo (1)

Balint: El rumano obligó a cambiar las cosas en la retaguardia local, estando muy habilidoso en la jugada del penalti (2)

Narciso: El canario jugó los últimos veinte minutos del encuentro, pero no entró casi en acción, a pesar de que subió y bajó lo suyo.

RENAULT AUTOVICAN

M.C.D. 2018

REAL MALLORCA - REAL BURGOS

Tocornal: «Milojevic me dio una patada por detrás en los testículos»

PESA
PALMA DE MALLORCA

□ Fernando Tocornal era el hombre más importante a la hora de las entrevistas. Su acción sobre Milojevic fue determinante y posterior expulsión del cántabro fue decisiva para la suerte del encuentro.

«A raíz de marcar nosotros el segundo gol, el Mallorca ha perdido los papeles. Milojevic me agredió por detrás propinándome una patada en los testículos. Me volví y le agredí. Estoy de acuerdo con el árbitro, pero sólo a medias. Tuvimos que ser dos los merecedores de la tarjeta roja. Cualquier cosa que me hubiera hecho o dicho el jugador lo hubiera aguantado porque sé de sobra que con mi presencia en el campo no hubieran empatado al estar con un hombre de más. Siento mucho lo que hice, pero es que me entró por detrás y me dio fuerte».

El alto defensa burgalés sabe que la sanción le impedirá jugar los próximos partidos. «Así es, voy a pagar lo hecho. Me gustaría ayudar al equipo en este tramo final pero no va a ser posible».

Para terminar, Tocornal comenta que Novoa estaba enfadado con él: «Es lógico porque como ya he dicho antes conmigo no empatan el partido».

Fernando Tocornal no acabó el partido de Mallorca. (Foto: J. Matías).

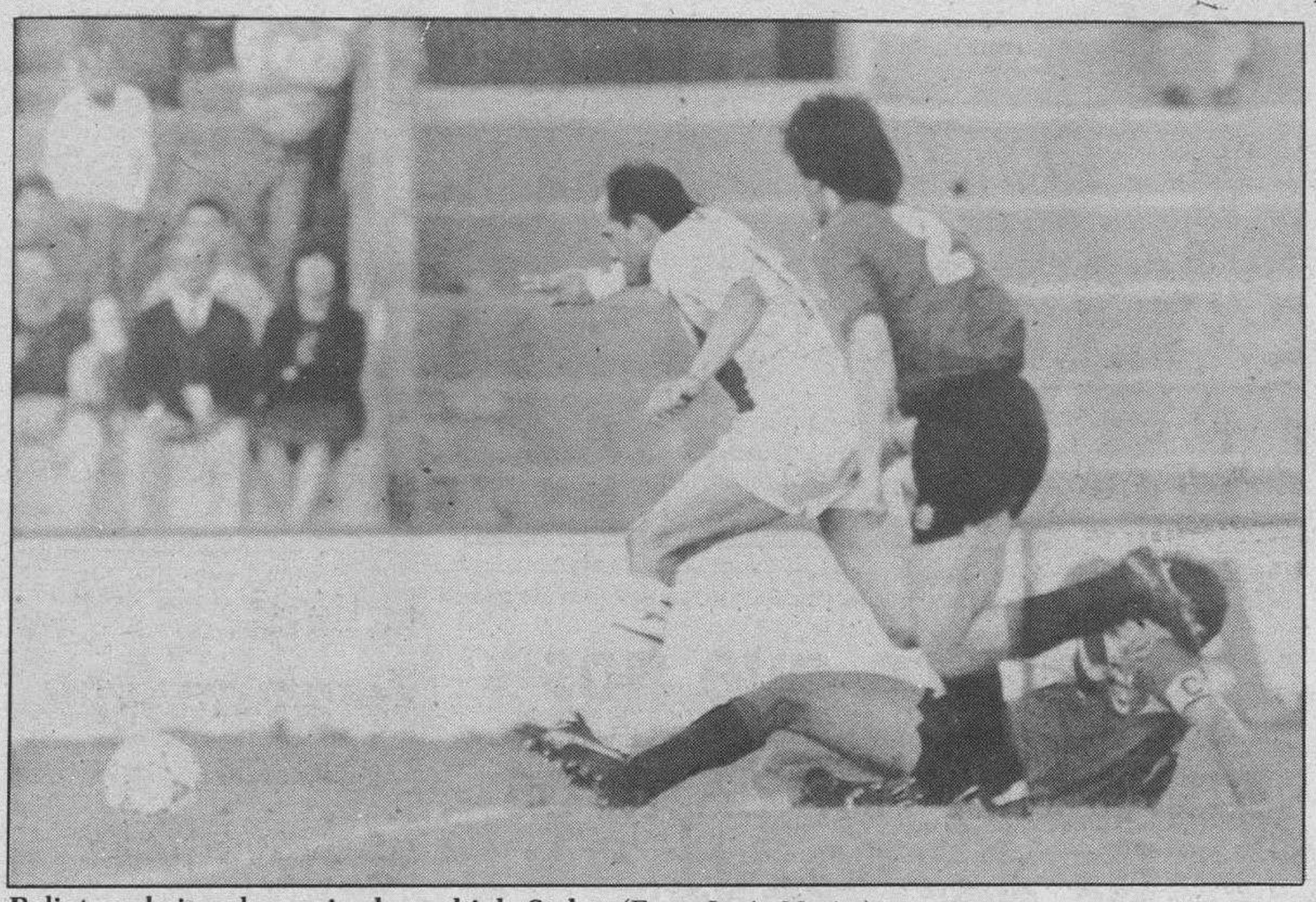

Balint, en la jugada previa al penalti de Stelea. (Foto: Jesús Matías).

Gavril Balint: «No entiendo por qué no jugamos al ataque desde el principio»

PESA
PALMA DE MALLORCA

□ El autobús esperaba a los jugadores. La premura de tiempo para coger el avión hizo que la Policía abriera la marcha hasta el aeropuerto. Hablamos con Balint de forma rápida y el tema principal tiene que ser forzosamente la jugada del penalti:

«Para mí no tiene ninguna duda. Stelea se tiró, pero yo me llevé la pelota y me tocó. No sé por qué se ha enfadado conmigo, en todo caso que lo haga con el árbitro. A pesar de que había un portero que no lo era por la expulsión de mi compatriota, puedes fallar. Eran momentos cruciales y el partido nunca debimos empatarlo. Pero hay otra cosa que no entiendo: porque hay que jugar al ataque cuando vamos perdiendo. En Mallorca debimos salir desde el primer momento a por ellos y no cuando estábamos en desventaja. Tuvimos que ganar de sobra, se ha demostrado que somos superiores además de que el Mallorca salió al terreno demasiado nervioso por la situación en la que estaba en la clasificación».

Balint sube al autocar, se despide comentando que Stelea «se podía haber molestado con el árbitro y no con él si opina que no fue penalti».

Loren: «De todas formas el positivo conseguido nos obliga a ir hacia arriba»

PESA
PALMA DE MALLORCA

□ Loren fue sustituido por Narciso y vio el final del choque vestido de calle. En el mismo túnel de vestuarios charlamos de lo que dio de si el encuentro.

«Es bueno el conseguir un positivo y nos dará fuerzas para seguir compitiendo en la Liga. Pero tal y como han sucedido los hechos teníamos que haber sacado los dos. Después de hacer lo más difícil, levantar un partido a un equipo que si no ganaba se iba perdía la categoría, los acontecimientos nos han privado de la victoria. Sin embargo, seguimos con muchas posibilidades de terminar más arriba».

Otro hombre que no jugó los noventa minutos fue el lateral **Alejandro** que vio de esta forma el encuentro: «La primera parte nos crearon problemas, a pesar de quer no tuvieron ocasiones muy claras. En la continuación, se han venido abajo, les hemos empatado, marcado el segundo tanto y una serie de problemas, que nadie quiere, nos han impedido el estar ahora celebrando el triunfo. De todas maneras el empate es muy bueno y hay que comprender a Tocornal que recibió una patada sin balón».

Instante en que Loren consigue el primer gol visitante. (Foto: J. Matías).

15 DIAS «AL CALOR»
DE LAS LAS ISLAS CANARIAS
BUS BURGOS-BARAJAS-BURGOS
HOTELES CENTRICOS 3 ESTRELLAS P.C.
1 SEMANA LAS PALMAS + 1 SEMANA TENERIFE
TODO INCLUDO 58.900 PESETAS

VIAJES SOLIMEVE
S.A. GTA 1381
Avda. Gral. Yagüe, 11 ☎ 23 20 13
Defensores Oviedo, 9 ☎ 27 69 27

NOS VAMOS A LA EXPO 92
SEVILLA
VIAJE DESDE BURGOS EN AUTOCAR DE LUJO
HOTEL 3* RECIEN INAUGURADO
(A 10 MINUTOS DEL RECINTO FERIAL)
• CONSULTE FECHAS •

M.C.D. 2018

PRIMERA DIVISION

El Español cada jornada, más cerca de la salvación

2 ESPAÑOL: Biurrun; Mendiondo, Eloy, Mino, Urbano; Moj, «Pizo» Gómez, Castillo (Angel Luis, min. 77), Francisco; Lluis y Escaich (Kuznetsov, min. 67).

0 ALBACETE: Balaguer; Julio Soler, Sotero (Echevarri, min. 61), Parri, Oliete (Antonio, min. 55); Catali, Manolo, Chesa, Zalazar; Aquino y Meléndez.

Arbitro: Sánchez Moreno, de la Asociación Madrileña. Mostró cartulina amarilla a Escaich (min. 45).

Goles: 1-0, min. 47: Escaich, en jugada individual. 2-0, min. 76: Francisco al rematar un pase de «Pizo» Gómez.

El Español aprovechó la visita del Albacete para conseguir una nueva victoria, esta vez por 2-0, que le aleja un poco más de los cuatro últimos puestos de la clasificación.

El conjunto españolista, que se empleó con mucha fuerza desde los primeros 45 minutos, no consiguió marcar en el período inicial, en el que, sin embargo, remató hasta seis veces entre los tres palos.

La ocasión más clara del Español llegó en el minuto 28 y consistió en un centro desde la derecha de «Pizo» Gómez, bien rematado por Lluis, que Balaguer echó a córner en una gran intervención. Después, el público pidió penalty en una entrada de Parri a Castillo dentro del área.

El primer gol del Español, conseguido nada más empezar la segunda parte, cambió por completo la decoración del encuentro, ya que obligó al entrenador del Albacete a realizar cambios de jugadores.

Cuando el equipo manchego estaba en condiciones de conseguir el empate, llegó en el minuto 76 el segundo gol del Español, que dejó ya el encuentro visto para sentencia.

Futre, acosado por los asturianos Muñiz, Abelardo y Arturo. (Foto: Efe).

El Atlético de Madrid superó al Sporting de Gijón

Dos penalties muy polémicos decidieron el encuentro en el Calderón

2 ATLETICO DE MADRID: Diego; Aguilera, Solozábal, Juanito, López, Toni; Donato, Vizcaíno (Soler, m. 56), Manolo; Moya (Sabas, m. 50) y Futre.

1 SPORTING DE GIJON: Emilio; Arturo, Abelardo, Muñiz, Tati, Alcázar; Joaquín (Luis Sierra, m. 68), Iordanov, Nilsson; Manjarín (Avelino, m. 57) y Monchu.

Arbitro: Barrenechea Montero (Colegio Castellano-Leonés). Expulsó a Tati (m. 66) por protestarle el penalty. También expulsó a Donato en el 80 por acumulación de dos tarjetas amarillas. Mostró la cartulina amarilla a Diego, Futre, Manolo, Iordanov y Arturo. La participación en el Bernabéu del atlético Manolo, que vio la tercer amarilla del segundo ciclo, por un agarrón sin derribo a un defensa, como reflejó el árbitro en el acta, dependerá del juez único de Competición, aunque se estima que podrá jugar. Se le reclamó un penalty a Toni por derribo de Arturo a los 54 minutos.

Goles: 0-1. m. 20: Joaquín transforma un polémico penalty de Juanito a Manjarín. 1-1. m. 59: Córner que bota Futre, cabecea Manolo, Emilio rechaza y Sabas fusila. 2-1. m. 67: Penalty tan confuso de Tati a Manolo que le supuso la expulsión al defensa por protestar. Manolo lo transforma.

El Atlético desdijo ayer su intrahistoria, escrita con fracasos en los momentos menos apropiados, pero por muy poco, pues para vencer al Sporting de Gijón necesitó de un polémico penalty, aunque no menos que el que adelantó a los gijoneses.

Tras este nuevo agónico triunfo, el Atlético amenaza con llevarse una Liga que por los deméritos de Real Madrid y Barcelona se ha convertido en una lucha sin cuartel.

Justo empate y desastre arbitral en Atocha

1 REAL SOCIEDAD: González; Fuentes, Górriz, Guruzeta, Lumbreras; Larrañaga, Océano, Imaz (Luis Pérez, min. 65), Carlos Xavier, Alkiza (Gajate, min. 55); Kodro.

1 DEPORTIVO: Canales; Martín Lasarte, Djuric, Albístegi, Mariano; Sabin Bilbao, López Rekarte, José Ramón, Fran, Kiriakov (Musti Mújika, min. 89); Claudio.

Arbitro: Hernández Velázquez, del Colegio Castellano-Leonés. Mostró cartulinas amarillas a Mariano, en el min. 12, José Ramón y Canales, en el min. 39, Kodro, en el 78 y Luis Pérez, en el min. 88.

Goles: 1-0, min. 4: Océano cabecea un centro de Kodro. 1-1, min. 52: Djuric remata un córner.

El Deportivo de la Coruña se llevó con todo merecimiento un punto de Atocha, después de superar el gol que, en el minuto 4, había adelantado a la Real en el marcador.

Al igual que hace quince días frente al Real Madrid, el conjunto donostiarra salió en tromba, elaborando jugadas de peligro y dispuesta a resolver con rapidez. Tanta prisa se dieron los blanquiazules, que para el minuto 15 se puede decir que se les acabó el tarro de las esencias.

El Real Zaragoza supo remontar la desventaja

3 REAL ZARAGOZA: Cedrún; Solana, Pablo, Juliá, Esteban (min.46. Gay); Franco, García Sanjuán (min. 46, Peña), Mateut, Poyet; Higuera y Moisés.

2 LOGROÑES: Lopetegui (min. 20, Vergara); Herrero, Villanova, Cleber; Iturrino, Martín, Poyatos, Setién (min. 64, Abadía), José María; Polster y Da Silva.

Arbitro: Rodríguez Martel, del Colegio de Las Palmas, amonestó con tarjeta amarilla a Cedrún y García Sanjuán, del Zaragoza y a Poyatos, del Logroñes.

Goles: 0-1. min. 15. Da Silva, tras toque de cabeza de Polster; 1-1. min. 60. Peña, tras pase de Higuera; 2-1. min. 65. Moisés, por encima de Vergara en su salida; 3-1. min. 70. Disparo de Gay que Herrero introduce en propia meta; 3-2. min. 80. Polster, de cabeza.

El Zaragoza consiguió remontar en diez minutos de la segunda parte la desventaja que tenía y mantiene sus posibilidades de jugar la Copa de la UEFA, aunque en los minutos finales pasó muchos apuros ante el Logroñés.

Al igual que ocurrió en el anterior partido en La Romareda contra el Sporting de Gijón, los visitantes, en el primer disparo a puerta, consiguieron adelantarse en el marcador.

SEGUNDA DIVISION

Sólo Alfonso destacó en el Real Madrid

1 REAL MADRID: Juamni; Torres, Edu, López Martín, Torres Mestre; Ramis, Toril (Algar, m. 61), Vallina, Alonso; Alfonso (Luis Ricardo, m. 74) y Mutiu.

0 LERIDA: «Tubo» Fernández; Bartolo, Maza, Pablo, Espejo, Walter Lozano, Parés (Lagos, m. 60), Rubio, Chema (Aleñá, m. 81); Amavisca y Serrano.

Arbitro: Andújar Oliver (Colegio Andaluz). Mostró tarjetas amarillas a Alfonso, Alonso, Edu y Maza.

Gol: 1-0, m. 9: Alfonso.

El Real Madrid se impuso al Lérida en un mediocre partido en el que sólo destacó su delantero Alfonso, autor del único gol, que ha sido repescado del primer equipo para intentar eludir el descenso a Segunda B. Desde los primeros minutos, los locales llevaron la responsabilidad del juego. En el minuto nueve Alfonso marcó el único gol del partido, al rematar de cabeza un magnífico pase desde la banda derecha de su compañero Torres.

El Lérida intentaba sorprender en rápidas jugadas al contragolpe.

El Bilbao Ath. aseguró la permenanecia

1 BILBAO ATH: Valencia; Eleder, Somavilla, Txutxi (Gracia, min. 54), Merino; Goyo, Lecumberri, Carlos García, Josema; Huegun (Cuéllar, min. 59) y Guerrero.

0 BARCELONA: Morales; Tomás, Alex, Juli, Edu; Miguel Angel, Sánchez Jara, Oscar (Delgado, min. 78), Carreras; Javi (Maqueda, min. 68) y Christiansen.

Arbitro: Sánchez Regidor (Salamanca). Mostró la tarjeta amarilla al local Eleder y al visitante Tomás.

Gol: 1-0: min. 58, Carlos García.

El Bilbao Athletic se impuso por 1-0 (0-0) al Barcelona B y logró una victoria que le aleja casi definitivamente del descenso ante un rival que no fue capaz de reaccionar tras encajar el gol. Los catalanes controlaron eficazmente el encuentro durante toda la primera parte con un juego sobrio, aunque conservador, por lo que el empate sin goles parecía ser su máximo objetivo. Este planteamiento defensivo se acentuó tras el descanso, cuando el Bilbao fue capaz de dominar las bandas y asumir la iniciativa.

El Betis también aseguró su promoción

3 REAL BETIS: Fernández, Recha, Ureña, Miguel Angel I, Rodolfo I, Grussman, Merino, Bilek, Gabino, Mel (Loreto, m. 85) y Kukleta (Cuéllar, m. 75).

0 LAS PALMAS: Chano, Víctor, Oscar, Pedro Luis, Suárez (Tino Luis, m. 46), Francis, Skocic, Alexis (Iantchev, m. 62), Verona, Rafa y Orlando.

Arbitro: Vico Díaz (Colegio Catalán). Mostró tarjeta amarilla a los locales Kukleta (m. 34) y Merino (m. 45) y a los visitantes Alexis (m. 17), Pedro Luis (m. 46), Víctor (m. 80) y a Francis, en dos ocasiones, la primera en el minuto 8 y la segunda en el 56, por lo que tuvo que abandonar el terreno de juego.

Goles: 1-0, M. 16: Bilek. 2-0, M. 72: Recha. 3-0, M. 84: Gabino.

El Real Betis aseguró prácticamente la disputa de la promoción a Primera división tras vencer por 3-0 a un descendido Unión Deportiva Las Palmas, que demostró en el estadio Villamarín por qué es el colista de la categoría. Los verdiblancos, sin hacer un buen juego, no tuvieron problemas.

M.C.D. 2018

PRIMERA DIVISION

El Barcelona, con su triunfo en Cádiz, vuelve a la Liga

El cómodo triunfo blaugrana hunde aún más a los andaluces

Cruyff cree que su equipo todavía puede ser campeón

Stoichkov fue autor del primer gol barcelonista. (Foto Efe)

0 CADIZ: Szendrei; Poli, Carmelo, Oliva, Mateos; Quevedo, (Quico, m. 46) Linares, Milanko; Mejías; (Fali, m. 60) Tilico y Barla.

2 BARCELONA: Zubizarreta; Ferrer, Nando, Juan Carlos; Eusebio (Beguiristain, m. 71) Guardiola, Amor, Witschge; Goicoechea, Laudrup (Alesanco, m. 73) y Stoichkov.

Arbitro: Merino González, del Colegio Canario. Mostró tarjeta amarilla a Mejías.

Goles: 0-1, m. 24: Stoichkov, ante la salida de Szendrei, de vaselina marca a puerta vacía.

0-2, m. 37: Eusebio pasa a Laudrup que, sólo ante Szendrei, le bate por bajo.

Incidencias:

Encuentro de Primera División disputado en el estadio Ramón de Carranza ante unos 18.000 espectadores y una recaudación de 12.248.000 pesetas.

Comentario:

El Barcelona consiguió una cómoda victoria frente a un Cádiz que ha dado una pobre impresión y que tan solo apretó en la segunda parte cuando el equipo catalán aflojó, seguro de su superioridad.

El conjunto azulgrana logró sus dos goles en el primer tiempo, en el que creó varias ocasiones de gol.

El Barcelona pudo adelantarse en el marcador a los diez minutos en un pase de Amor a Stoichkov y el tiro del búlgaro lo envió a córner Szendrei.

En el segundo período, Ramón Blanco sustituyó a Quevedo por Quico, un jugador muy protestado por el público debido a su lentitud y a su poca entrega, y en el 61 a Fali por un desconocido Mejías que no fue capaz de llevar el juego de su equipo.

En estos segundos 45 minutos decayó bastante el ritmo del partido. El Barcelona se dedicó a dejar pasar los minutos ante un Cádiz incapaz de acortar distancias en el marcador. En el minuto 90 nuevamente el Barcelona estuvo a punto de aumentar su ventaja pero Stoichkov y Beguiristain no acertaron ante la meta de Szendrei.

Después de la derrota, el sábado, del Real Madrid, las posibilidades del equipo de Cruyff de conseguir el título de Liga han experimentado una notable mejoría. El entrenador azulgrana piensa que ganando los partidos que faltan por jugarse –y puede hacerlo– el Barcelona se alzaría con el título de campeón.

Un gol de Larrainzar II deja a Osasuna otra temporada en Primera División

1 OSASUNA: Roberto; Arozarena, Pepín, Larrainzar I; Bustingorri, Martín González, Martín Domínguez, Larrainzar II, Stevanovic (Aguilá, min. 23); Sola (José Mari, min. 79) y Urban.

0 SEVILLA: Unzué; Diego, Martagón, Salguero; Cortijo, Marcos, Petrovic (Andradas, min. 56), Ramón, Jiménez; Conte y Suker (Bengoechea, min. 72)

Arbitro: Calvo Córdoba, del Colegio Castellano-Leonés. Mostró tarjetas amarillas a Martín González, Suker, Jiménez, Conte y al masajista de Osasuna, Carlos Encaje.

El gol: 1-0, minuto 62: Larrainzar II a pase de Urban.

Osasuna obtuvo en un partido malo y sin historia dos puntos que le aseguran casi la permanencia en Primera División al vencer por 1-0 al Sevilla.

En la primera mitad ambos equipos tuvieron serias dificultades para llegar a la puerta contraria y apenas protagonizaron jugadas reseñables, ya que la mayor parte del tiempo el balón estuvo en el centro del campo.

Ya en la segunda parte, cuando todo hacía presagiar el empate, llegó el gol de la victoria a cargo de Larrainzar II, en una gran volea desde la derecha, que despertó al público de su letargo y a los jugadores de su apatía.

En los minutos finales ambos equipos se estiraron y trazaron jugadas de mérito, pero al final valió el gol de Osasuna, que de esta forma se aleja de los puestos de promoción.

El cerrojo pucelano maniató a los hombres de Valdano que no pasaron del empate

0 TENERIFE: Agustín, Toño, Toni, Antonio Mata, Paqui, Redondo, Chano, Felipe, Quique, Dertycia y Pizzi (Pier, min. 69).

0 VALLADOLID: Ravnic, Cuaresma, Caminero, César Gómez, Moreno, Lemos, Vicente Engonga, Minguela, Alfonso, Onésimo (Aragón, min. 71) y Fonseca (Alberto, min. 88).

Arbitro: Marín López, del Colegio Riojano. Amonestó a Ravnic, Fonseca, Redondo y Minguela, a éste en dos ocasiones por lo que le expulsó a los 92 minutos. Expulsó también al masajista del conjunto visitante, Mallo (min. 41) por enviar al campo un balón cuando ya había otro en el terreno y reiterar sus protestas por la cartulina amarilla que le había mostrado el colegiado.

El Tenerife no pudo pasar del empate sin goles ante el Real Valladolid en un encuentro flojo de calidad, en el que los tinerfeños realizaron todo el gasto atacante ante un conjunto pucelano que se dedicó a defenderse y sólo creó peligro en esporádicos contragolpes, que lanzó sobre todo en la primera mitad del partido.

SEGUNDA DIVISION

El Avilés Industrial fue más positivo

2 AVILES INDUSTRIAL: Julio Iglesias; Segundo, Lito, Iñaqui, Gustavo, Luciano, Joaquín, Jaime, Ugbade (Yeli min. 66), Fran (Voutzov min. 89) y Nacho Castro.

1 CASTELLON: Romo; Ibeas, Alfredo, Javi, Manchado, Juan Carlos (Sánchez, min. 35), Mendieta (Valentín min. 65), Rojo, Guillermo, Mauricio y Raúl.

Arbitro: Bueno Grimal, del colegio Aragonés. Mostró tarjetas amarillas a Lito, Luciano y Joaquín del Avilés y a Raúl, Sánchez y Manchado del Castellón.

Goles: 1-0 min. 12 Joaquín; 2-0 min. 29 Fran; 2-1 min. 48 Rojo.

En un partido de baja calidad y sin interés el Real Avilés Industrial se impuso sin problemas por 2-1 al Castellón.

La primera mitad del encuentro fue de dominio local, debido principalmente al repliegue de líneas que el conjunto castellonense presentó en el estadio Muro de Zaro. Ambas defensas se mostraron indecisas en algunas ocasiones, y el Avilés se aprovechó mejor de los errores de su adversario logrando dos tantos en la primera mitad.

La tranquilidad dio la victoria al Mérida

0 COMPOSTELA: Docobo, Víctor, Bellido, Núñez, Cayetano, Tono, Bodelón, Moure, Maric (Lucas m. 46), Ochoa (Cortés m. 58) y Ohue.

1 MERIDA: Cañizares, Tosic (Plá m. 85), Pariente, Manolo, Parra, Marrero, Morón, Julio Prieto, Paquito, Visnic (Javi II m. 79) y Ricardo.

Arbitro: Casajuana Rifá, del Colegio Catalán. Expulsó a Víctor (m. 92) por agresión a Javi II y mostró cartulina amarilla a Cortés, Pariente y a Javi II.

Gol: 0-1 m. 31: Paquito.

El Compostela, que hizo bastantes cambios en su formación habitual, fue inferior al Mérida que hizo un encuentro tranquilo y con juego de calidad.

Los primeros minutos fueron bastante movidos, con acciones rápidas por ambas partes, pero con mayor poder del Mérida en el medio campo.

Pasada la primera media hora de juego, el Mérida logró el único tanto del partido.

En el segundo tiempo el Mérida continúa su planteamiento y sigue inquietando la portería de Docobo, aunque no logró más goles.

Los ampurdaneses, sin materializar

0 FIGUERAS: Toni; Comas, Alejo, Gratacós (Gilberto, m. 62) (Peter Vermes, m. 78), Valentín; Márquez, Tab Ramos, Durán, Urbieta; Altimira y Carrasco.

0 RACING: Ceballos; Gil, Blanco, Cantudo, Macan (Pelaz, m. 35), Pérez; Solaeta, Roncal, De Diego, Sabou y Vallina (Romero, m. 86)

Arbitro: Miro Pastor, del Colegio Valenciano. Mostró tarjeta amarilla a Valentín (m.14), Vallina (m. 29), Roncal (m. 35) y Cantudo (m. 76). Roja directa a Urbieta (m. 90)

El Figueras perdió la oportunidad de igualar en la clasificación al Rayo Vallecano y se mantiene en la tercera plaza después de empatar a cero con el Racing, que afrontó el partido sin jugarse casi nada en el envite.

En las cuatro últimas jornadas el Figueras no ha logrado la victoria aunque sigue en la lucha por el ascenso.

En la primera parte el equipo local estuvo siempre volcado sobre la portería visitante y llegó a lanzar hasta 11 saques de esquina. No obstante, no consiguió materializar su dominio.

Javi dio el triunfo al Real Murcia

1 REAL MURCIA: Abellán; Revilla I, Sánchez, Ricard, Txelis; Correa (min. 79, Martínez), Eraña, Javi Rey, Eugenio; Soto (min. 88, González) y Naixes.

0 EIBAR: Garmendia; Oyarbide, Bautista, Olaizola, Navarro (min. 45, Ugartemendía); Rodríguez, Arteche, Arriola (min. 26, Aldalur), Luluaga; Oliden y Donosti.

Arbitro: Federico Pérez Gallego, del Colegio Valenciano. Mostró tarjeta amarilla a Olaizola (min. 16), Bautista (min. 34) y Oyarbide (min. 85), por entradas violentas a contrarios, y a Naixes (min. 70) y Donosti (min. 76), por protestar.

Gol: 1-0. Minuto 35. Javi Rey.

Javi Rey dio el triunfo al Murcia en un partido donde el Eibar contó con ocasiones para lograr el empate, pero la escasa puntería de sus delanteros ayudó a los locales a sumar los dos puntos.

El primer período fue dominado por el Murcia, aunque sus ocasiones de gol no llegarían hasta pasada la media hora de juego, ya que la presión que ejercía el Eibar en el centro del campo se hacía muy difícil de superar para los locales.

M.C.D. 2018

TERCERA DIVISION

El Atl. Burgalés, que jugó mal, ganó bien

Se pudo golear a un Hullera que jugó 60 minutos con diez hombres

BURGOS/JOSE LUIS SAIZ.- El Atlético Burgalés, que no realizó un buen partido, terminó imponiéndose por cuatro goles a uno al Hullera de Santa Lucía, en el «José Manuel Sedano», que en la mañana de ayer registró una de las mejores entradas de la temporada. Terreno de juego en aceptables condiciones y buena temperatura. Al descanso ganaba el Atlético por dos goles a uno.

4 ATL. BURGALES: Sergio, Luis, Antonio, Justino, Raúl, Pincho, Rodri (Gustavo, Min. 63), Lucio, Roberto, Félix y Dani.

1 HULLERA: Avelino, Flecha, Lage, Arias, Urdiales, Sixto, Josines, César, Sarabia, España y Quique (Javi, Min. 48).

Arbitro: Nieto Niño, de Valladolid. Tuvo un partido fácil, pero se empeñó en hacerlo difícil. Señaló las faltas con mucho retraso y no aplicó en ningún momento la ley de la ventaja. Expulsó a Avelino en el minuto 28 por derribar a Dani dentro del área. Su puesto lo ocupó Josines.

Goles: 1-0. Min. 28. Dani es derribado por Avelino y el propio extemo se encarga de inaugurar el marcador.

1-1. Min. 44. Una falta junto al córner a la izquierda de Sergio que sale en falso lo que aprovecha España para batir de cabeza y en parábola al meta atlético.

2-1. Min. 46. Lucio, de gran disparo junto a la cepa del poste.

3-1. Rodri culmina una fulminante colada de Luis por su banda.

4-1. Félix arranca desde su propio campo recibe y dribla a Josines entrando con el balón en la portería.

No fue un buen partido. No podía serlo porque para dirigirlo estaba un señor de negro dispuesto a interrumpir el juego cada dos por tres y a los atléticos tan fácil les pareció superar a sus contrarios que durante muchos minutos se dedicaron a contemporizar en el centro del campo sin aproximarse al área de Avelino más que en muy contadas ocasiones. La primera, en la internada de Dani que concluyó en el penalty y se completó con la expulsión de Avelino. La segunda, el gol de Rodri, en una buena jugada de Luis que pasó al centro y tras desviar Roberto, Rodri empalmó a la red. Entre medias, los leoneses, en su pimera aproximación a los dominios de Sergio, habían conseguido efímeramente nivelar el marcador. Y si el balón no rondó las áreas, fácil es comprender que el público se aburriera en cantidades industriales.

Quedaba la esperanza de que las cosas cambiaran en la segunda parte, pero no. Todo siguió igual. Dos goles más subieron al marcador, pero fueron conseguidos en dos jugadas aisladas; de genio la una, cuando Luis se fue de su par por velocidad, y en un despiste de los «mineros» que consideraron a Félix en fuera de juego y le dejaron irse hacia los dominios de Josines. El resto del encuentro, un insulso peloteo en el centro del campo sin hilación ni continuidad y todos deseando que aquello se acabara cuanto antes.

Ni siquiera el hecho de que los visitantes jugaran una hora con diez hombres determinó que la superioridad numérica atlética se tradujera en una superioridad técnica y táctica sobre el terreno de juego. Los leoneses hacían el mismo bulto que sus contrarios y a ese hombre de más con que contó el Atlético no se le vio por ninguna parte. Sólo los goles vinieron a aminarar el aburrimiento de los aficionados, pero ya se sabe que en esto del fútbol dos no riñen si uno no quiere.

En el capítulo de destacados resulta difícil hacer una sola salvedad. Sarabia fue tal vez el mejor de los visitantes y en el Atlético su línea defensiva.

Faltan dos partidos. Hacen falta cuatro puntos y a lo mejor, al final, se arreglan las cosas. Pero será muy difícil, aunque menos si se gana en Astorga.

No tuvieron un día acertado los burgaleses. (Foto L.L.Araico)

Lamentos de fútbol (Córcega)

JOSE MANUEL FERNANDEZ

LA pequeña isla mediterránea de 8.600 Kms.^{2}, que los genoveses habían cedido a Francia en 1768, había amanecido con la esperanza. Bastia, su capital, lucía los mejores lujos para recibir al todopoderoso Olimpic de Marsella y a su jefe, Bernard Tapie, al frente, para batirlo en la batalla desigual de la semifinal de Copa.

Todo parecía perfecto, todo parecía bien y todo, una vez más (ojalá la última), cedió ante la improvisación y la usura.

Los equipos en sus respectivos vestuarios consumían los minutos del miedo entre sonidos de tacos de aluminio y olor a masaje, pero con las ilusiones intactas. Las camisetas aún reposaban en los viejos bancos de madera carente de barniz.

La pasión del estadio ya estaba viva y llegaba a toda la ciudad desde el estadio Furicini, verdadero pulmón, aquélla inolvidable tarde, de toda una isla.

Las tribunas vibraron con la fe de triunfo; las bufandas multicolores disputaron el espacio y los cánticos ahogaban durante momentos a los discípulos de Tapie. Pero aquella grada maldita, ¿provisional?, se vino abajo y dejó muerte, desolación y denuncia; miles de voces de denuncia ante lo provisional, lo momentáneamente rentable y lo vergonzosamente válido para dos horas.

Pero que ahora no se hagan estadísticas de muertos con la coletilla «violencia en el fútbol», porque no tiene nada que ver con la incompetencia de alguien, o algunos, con la chapuza y la provisionalidad de objetivos lucrativos.

Dicen que se habían tomado medidas y precauciones para el incremento de capacidad. Pero se violó el aforo sin que al final aparezcan las verdaderas causas. Y se saltó el principio de seguridad: «son las mismas tribunas que se instalaron en...», «Estuvieron en...»: No vale; el espectáculo del fútbol tiene otras características, otros modelos y otra afición que necesita expresarse, cantar y apoyar con sus gritos al equipo de su vida, empujándolo con la fuerza moral.

Por éso, ya está bien, en estos casos, de culpar a la «violencia en el fútbol» de muertes consecuencia de la irresponsabilidad, negligencia y el todo vale.

Era un gran espectáculo y Córcega-Bastia, esta de fiesta. El luto quedó impregnado para siempre en lamentos de fútbol ese 5 de Mayo de 1992. Por Dios, que no se repita.

Coche para usted.

Para usted. Asientos ergonómicos tapizados en paño. Dirección asistida en la versión de 78 CV. Tres plazas de serie con apoyacabezas en el furgón.

Bajo mantenimiento y consumo mínimo. Amplia red de asistencia en toda España.

Suspensión independiente a las cuatro ruedas. Columna de dirección deformable y elementos de seguridad en la cabina de conducción.

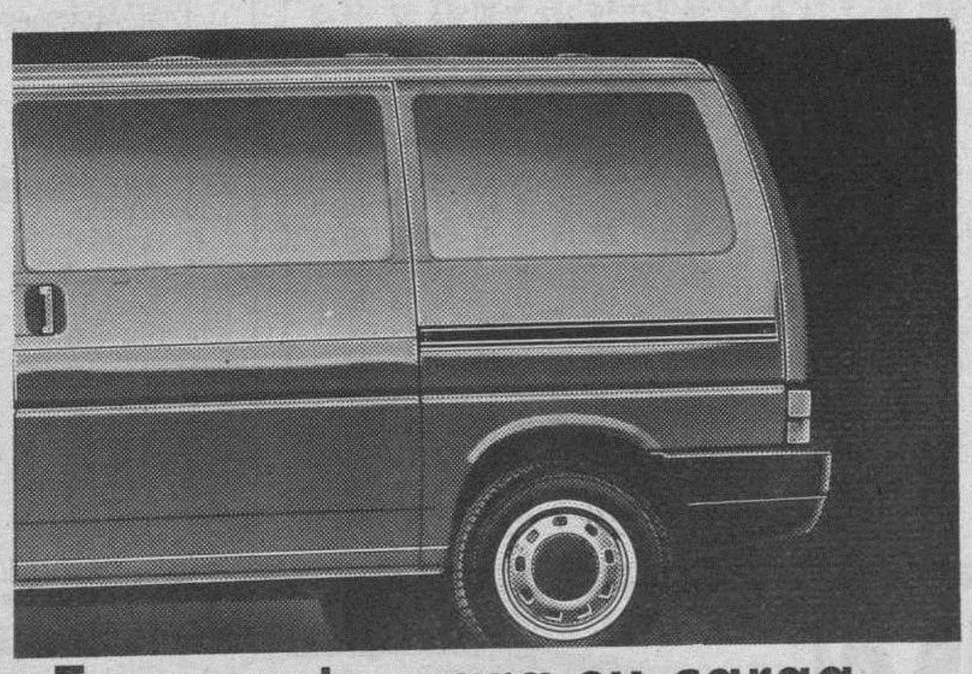

Furgoneta para su carga.

Para su carga. Motorizaciones diesel de 61 CV y 78 CV cinco cilindros. Motor y tracción delanteros, 5 velocidades.

Hasta 1255 Kg. de carga útil. Zona de carga totalmente plana y panelada.

Y una extensa gama: Furgón, Combi, Plataforma, Cabina doble y Chasis cabina.

Así es el Volkswagen Transporter. Furgoneta para su carga. Y un coche para usted.

Furgón modelo KN12; 3 plazas, 5 cilindros diesel, 78 CV, dirección asistida: 2.425.000 pts*
Gama Transporter desde 2.062.753 pts*
(*) P.V.P. recomendado (IVA y transporte incluidos)

Volkswagen Transporter

VEALO EN:

AUTOMOBA, S.A. Ctra. de Madrid, 10 - Tel. 26 12 50 - Burgos

MONFA, S.A.

La Junta general universal y extraordinaria de accionistas, celebrada el día 14 de marzo de 1992, acordó, por unanimidad, la transformación en Sociedad de responsabilidad limitada, pasando a denominarse «Monfa, Sociedad Limitada».- Burgos, 25 de marzo de 1992.- El Administrador.

ASYSER, S.A.

La Junta general universal y extraordinaria de accionistas, celebrada el día 15 de marzo de 1992, acordó, por unanimidad, la transformación en Sociedad de responsabilidad limitada, pasando a denominarse «Asyser, Sociedad Limitada».- Burgos, 25 de marzo de 1992.- El Consejero Delegado.

VENDO

GRUA TORRE

PINGON P-15

COMPLETA

Teléfono (983) 39 93 05

Promociones NEOPOLIS, S.A.

M.C.D. 2018

RESULTADOS, CLASIFICACIONES Y PROXIMA JORNADA

Primera División

RESULTADOS

Mallorca 2 – 2 Real Burgos
Español 2 – 0 Albacete
R. Sociedad 1 – 1 Coruña
Zaragoza 3 – 2 Logroñés
Oviedo 1 – 0 R. Madrid
At. Madrid 2 – 1 Gijón
Osasuna 1 – 0 Sevilla
Valencia 3 – 1 At. Bilbao
Tenerife 0 – 0 Valladolid
Cádiz 0 – 2 Barcelona

PROXIMA JORNADA

Barcelona – Mallorca
Real Burgos – Español
Albacete – R. Sociedad
Coruña – Zaragoza
Logroñés – Oviedo
R. Madrid – At. Madrid
Gijón – Osasuna
Sevilla – Valencia
At. Bilbao – Tenerife
Valladolid – Cádiz

	CASA							FUERA							TOTAL						
	J	G	E	P	Gf	Gc	Pt	J	G	E	P	Gf	Gc	Pt	J	G	E	P	Gf	Gc	Ptos.
1. R. Madrid	17	14	3	0	42	8	31	17	7	4	6	28	17	18	34	21	7	6	70	25	49+15
2. At. Madrid	17	14	1	2	41	14	29	17	8	3	6	17	15	19	34	22	4	8	58	29	48+14
3. Barcelona	17	13	3	1	43	17	29	17	6	6	5	29	20	18	34	19	9	6	72	37	47+13
4. Valencia	17	11	3	3	33	17	25	17	7	3	7	22	19	17	34	18	6	10	55	36	42+8
5. R. Sociedad	17	10	5	2	22	10	25	17	4	6	7	15	25	14	34	14	11	9	37	35	39+5
6. Albacete	17	10	4	3	26	13	24	17	5	4	8	16	28	14	34	15	8	11	42	41	38+4
7. Zaragoza	17	11	3	3	27	18	25	17	4	4	9	10	18	12	34	15	7	12	37	36	37+3
8. **Real Burgos**	17	9	5	3	23	11	23	17	2	8	7	14	23	12	34	11	13	10	37	34	35+1
9. Gijón	17	9	2	6	20	19	20	17	5	4	8	13	19	14	34	14	6	14	33	38	34
10. Sevilla	17	11	3	3	31	15	25	17	2	4	11	14	22	8	34	13	7	14	45	37	33–1
11. Oviedo	17	10	3	4	22	14	23	17	2	5	10	14	26	9	34	12	8	14	36	40	32–2
12. Logroñés	17	8	6	3	18	13	22	17	4	2	11	14	35	10	34	12	8	14	32	48	32–2
13. Osasuna	17	9	5	3	17	8	23	17	1	6	10	12	29	8	34	10	11	13	29	37	31–3
14. Tenerife	17	9	4	4	23	11	22	17	1	5	11	14	32	7	34	10	9	15	37	43	29–5
15. Español	17	8	4	5	23	19	20	17	3	3	11	15	32	9	34	11	7	16	38	51	29–5
16. At. Bilbao	17	8	3	6	20	20	19	17	3	4	10	13	34	10	34	11	7	16	33	54	29–5
17. Coruña	17	4	10	3	20	21	18	17	2	4	11	11	24	8	34	6	14	14	31	45	26–8
18. Valladolid	16	5	7	4	18	17	17	18	1	5	12	10	26	7	34	6	12	16	28	43	24–8
19. Mallorca	18	6	4	8	17	20	16	16	2	3	11	7	21	7	34	8	7	19	24	41	23–13
20. Cádiz	17	5	8	4	16	15	18	17	1	3	13	12	37	5	34	6	11	17	28	52	23–11

	At. Bilbao	Sevilla	Valladolid	Gijón	Cádiz	R. Madrid	Tenerife	Logroñés	Valencia	Coruña	Osasuna	Albacete	At. Madrid	Real Burgos	Oviedo	Mallorca	Zaragoza	Español	Barcelona	R. Sociedad
At. Bilbao	*	0-2		2-0	3-1	1-4		1-2	2-3	0-0	2-1	1-0	3-2	0-0	0-0	2-0	1-0	0-2	0-2	2-1
Sevilla	1-2	*	2-1	2-1		1-0	4-1	0-1		0-0	1-0	3-0	0-1	3-2	1-1	2-0	3-0	2-1	4-2	2-2
Valladolid	1-1		*	0-1		2-1	2-2	1-2	1-4	2-0	1-1	1-0	0-1	2-0	1-1	2-1	0-0	0-0		2-2
Gijón	3-2	2-1	1-0	*	2-1	1-4		1-1	0-3	1-0		0-2	0-1	0-0	1-0	2-0	1-2	3-0	2-1	0-1
Cádiz		1-1	0-0		*	0-1	0-0	2-0	2-0	1-0	2-2	1-1	1-1	0-2	3-1	1-3	0-0	2-1	0-2	0-0
R. Madrid	5-0	3-1	1-0	1-0	1-1	*	2-1	3-0		1-0	5-2	2-1		2-0	0-0	2-0	2-0	7-0	1-1	4-1
Tenerife	4-1		0-0	0-0	3-1		*	3-0	2-1	1-0	0-0	2-3	0-1	4-1	1-0	0-1	1-0	0-1	2-1	0-0
Logroñés	0-1	1-0	0-0	0-0	2-1	1-0	2-0	*	0-0	2-1		1-1	1-0	1-2		2-1	0-2	2-1	2-2	1-1
Valencia	3-1	3-2	3-1		4-0	2-1	1-0		*	2-1	1-2	1-1	2-0	1-1	6-3	1-1	0-1	1-0	1-0	1-2
Coruña	0-0	3-1	1-0	5-2	1-1	0-3	1-1	2-2	0-1	*	0-0	2-2		2-2	0-0	1-0		2-2	0-4	0-0
Osasuna	1-1	1-0	1-1	0-2	1-0		2-0	3-0	0-1		*	2-0	1-1	1-1	1-0	1-0	1-0	0-1	0-0	1-0
Albacete	4-0	0-0	3-1	0-2	0-1	1-3	1-1	2-0	1-0	3-0	1-0	*	3-1	1-0		1-0	1-1	3-2	1-1	
At. Madrid	3-1	0-3	5-1	2-1	5-1	2-0	1-0		1-0	1-2	1-0		*	2-0	3-1	3-0	2-1	3-0	2-2	5-1
Real Burgos	2-0	1-0	1-0	0-1	1-1	0-2	3-1	2-0	2-1	0-0	4-0	3-1	1-1	*	1-0	0-0			2-2	0-1
Oviedo	1-1	1-0	2-1	1-0	2-1	1-0	2-0	2-3	2-2		3-1	0-1	0-1		*	0-0	2-1	1-0	0-2	2-0
Mallorca	1-2	1-0	1-1	0-1	1-0	0-0	0-2	2-1	0-1	4-2	1-1	0-1	0-2	2-2	2-1	*	0-1	1-0	1-2	
Zaragoza	1-0	1-1	2-0	3-1	3-0	1-1	3-0	3-2	0-3	1-0	2-0		1-0	1-0	3-2		*	1-1	0-4	1-3
Español	2-0	1-1	0-2	2-0	3-1	1-5	2-2	3-0	0-0	0-3	3-2	2-0	1-2	0-0	0-1		1-0	*		2-0
Barcelona		1-0	2-1	1-1	4-1	1-1	5-3	1-0	3-1	4-1	2-0	7-1	1-0	1-1	1-2		3-1	4-3	*	2-0
R. Sociedad	2-0	2-1	1-0	0-0	1-0	2-2	1-0	4-0	3-1	1-1	0-0	0-1	0-2		2-1	1-0	0-0		2-1	*

Tercera División

Grupo VIII

RESULTADOS

Cultural 2 – 1 Arandina
Uxama 0 – 3 Salmantino
R. Lermeño 4 – 1 Béjar
Bañeza 3 – 0 Medinense
DYC 1 – 2 Zamora
Briviesca 1 – 4 Segoviana
Endesa 0 – 2 At. Astorga
At. Burgalés 4 – 1 Hullera
V. Baños 0 – 3 Almazán
At. Bembibre 3 – 0 Fabero

PROXIMA JORNADA

Cultural – Fabero
Arandina – Uxama
Salmantino – R. Lermeño
Béjar – Bañeza
Medinense – DYC
Zamora – Briviesca
Segoviana – Endesa
At. Astorga – At. Burgalés
Hullera – V. Baños
Almazán – At. Bembibre

	CASA							FUERA							TOTAL						
	J	G	E	P	Gf	Gc	Pt	J	G	E	P	Gf	Gc	Pt	J	G	E	P	Gf	Gc	Ptos.
1. At. Bembibre	18	14	2	2	40	9	30	18	6	6	6	17	23	18	36	20	8	8	57	32	48+12
2. At. Astorga	18	9	8	1	24	7	26	18	7	7	4	26	17	21	36	16	15	5	50	24	47+11
3. Zamora	18	11	3	4	28	16	25	18	8	4	6	24	28	20	36	19	7	10	52	44	45+9
4. Salmantino	18	9	5	4	27	14	23	18	9	3	6	26	18	21	36	18	8	10	53	32	44+8
5. Cultural	18	8	9	1	33	14	25	18	4	9	5	23	24	17	36	12	18	6	56	38	42+6
6. Almazán	18	6	9	3	26	19	21	18	8	5	5	26	20	21	36	14	14	8	52	39	42+6
7. Segoviana	18	13	2	3	27	13	28	18	4	5	9	20	26	13	36	17	7	12	47	39	41+5
8. Bañeza	18	11	3	4	36	21	25	18	6	4	8	15	23	16	36	17	7	12	51	44	41+5
9. V. Baños	18	10	4	4	30	21	24	18	6	4	8	19	26	16	36	16	8	12	49	47	40+4
10. **At. Burgalés**	18	11	4	3	37	23	26	18	5	4	9	20	30	14	36	16	8	12	57	53	40+4
11. DYC	18	9	6	3	34	13	24	18	4	7	7	15	19	15	36	13	13	10	49	32	39+3
12. Hullera	18	11	3	4	31	15	25	18	2	7	9	10	26	11	36	13	10	13	41	41	36
13. **R. Lermeño**	18	9	7	2	35	15	25	18	3	4	11	16	33	10	36	12	11	13	51	48	35–1
14. Béjar	18	9	5	4	24	13	23	18	4	3	11	14	26	11	36	13	8	15	38	39	34–2
15. Uxama	18	9	4	5	24	21	22	18	4	4	10	20	33	12	36	13	8	15	44	54	34–2
16. Medinense	18	6	6	6	16	15	18	18	2	7	9	11	26	11	36	8	13	15	27	41	29–7
17. **Arandina**	18	6	7	5	20	19	19	18	1	4	13	17	34	6	36	7	11	18	37	53	25–11
18. Fabero	18	6	5	7	22	27	17	18	1	3	14	11	43	5	36	7	8	21	33	70	22–14
19. Endesa	18	7	3	8	17	16	17	18	0	3	15	4	29	3	36	7	6	23	21	45	20–16
20. **Briviesca**	18	3	3	12	16	39	9	18	1	5	12	16	43	7	36	4	8	24	32	82	16–20

Tercera División

Grupo XV

RESULTADOS

Yagüe 2 – 3 Izarra
Egüés 2 – 2 Peña Sport
Calahorra 3 – 0 Burladés
Azkoyen 5 – 0 Haro D.
Arnedo 2 – 1 Alfaro
Ribaforada 0 – 0 Autol
Mirandés 4 – 0 S. Adrián
At. Artajonés 3 – 2 River Ebro
Chantrea 3 – 1 Beti Onak
Oberena 1 – 1 Berceo

PROXIMA JORNADA

Yagüe – Berceo
Izarra – Egüés
Peña Sport – Calahorra
Burladés – Azkoyen
Haro D. – Arnedo
Alfaro – Ribaforada
Autol – Mirandés
S. Adrián – At. Artajonés
River Ebro – Chantrea
Beti Onak – Oberena

	CASA							FUERA							TOTAL						
	J	G	E	P	Gf	Gc	Pt	J	G	E	P	Gf	Gc	Pt	J	G	E	P	Gf	Gc	Ptos.
1. Izarra	18	10	8	0	35	13	28	18	10	7	1	18	6	27	36	20	15	1	53	19	55+19
2. Calahorra	17	12	4	1	41	10	28	18	10	6	2	28	12	26	35	22	10	3	69	22	54+20
3. Peña Sport	18	10	6	2	32	9	26	18	6	8	4	19	16	20	36	16	14	6	51	25	46+10
4. At. Artajonés	18	12	2	4	36	20	26	17	8	3	6	29	22	19	35	20	5	10	65	42	45+9
5. **Mirandés**	18	9	6	3	31	10	24	18	5	7	6	13	12	17	36	14	13	9	44	22	41+5
6. Alfaro	18	11	4	3	30	11	26	18	2	9	7	16	23	13	36	13	13	10	46	34	39+3
7. Azkoyen	18	5	8	5	27	22	18	18	8	5	5	22	23	21	36	13	13	10	49	45	39+3
8. Beti Onak	18	6	6	6	13	18	18	18	8	5	5	27	25	21	36	14	11	11	40	43	39+3
9. Burladés	18	10	3	5	33	17	23	18	3	7	8	11	20	13	36	13	10	13	44	37	36
10. Arnedo	18	7	5	6	21	20	19	18	6	4	8	21	26	16	36	13	9	14	42	46	35–1
11. Egüés	18	7	5	6	22	27	19	18	5	6	7	24	25	16	36	12	11	13	46	52	35–1
12. Chantrea	18	8	4	6	30	25	20	18	4	6	8	12	19	14	36	12	10	14	42	44	34–2
13. River Ebro	18	7	8	3	19	12	22	18	1	9	8	17	32	11	36	8	17	11	36	44	33–3
14. Oberena	18	8	7	3	27	15	23	18	3	3	12	13	38	9	36	11	10	15	40	53	32–4
15. Ribaforada	18	7	7	4	17	12	21	18	2	5	11	11	30	9	36	9	12	15	28	42	30–6
16. S. Adrián	18	5	9	4	12	12	19	18	2	6	10	16	32	10	36	7	15	14	28	44	29–7
17. Haro D.	18	7	7	4	21	10	21	18	2	3	13	12	37	7	36	9	10	17	33	47	28–8
18. Berceo	18	6	7	5	16	16	19	18	1	6	11	10	29	8	36	7	13	16	26	45	27–9
19. Autol	18	4	5	9	16	25	13	18	1	7	10	7	28	9	36	5	12	19	23	53	22–14
20. Yagüe	18	5	4	9	28	35	14	18	1	3	14	13	52	5	36	6	7	23	41	87	19–17

GOLEADORES 1.ª

Con 24 goles: Manolo (5 p) (At. Madrid)

Con 19 goles: Fernando Hierro (R. Madrid).

Con 13 goles: Stoichkov y Laudrup (1 p) (Barcelona), Pizzi (Tenerife), Polster (1 p) (Logroñés), Urban (4 p) (Osasuna), Fonseca (Valladolid), Penev (3 p) (Valencia).

Con 12 goles: Koeman (7 p) (Barcelona), Zamorano (Sevilla).

Con 11 goles: **Balint (4 p) (Burgos)**, Kodro (1 p) (R. Sociedad), Bakero (Barcelona), Zalazar (2 p) (Albacete), Hagi y Butragueño (R. Madrid).

M.C.D. 2018

RESULTADOS, CLASIFICACIONES Y PROXIMA JORNADA

Segunda División

RESULTADOS

Sabadell 3 – 2 Palamós
Bilbao Ath. 1 – 0 Barcelona
Betis 3 – 0 Las Palmas
Avilés 2 – 1 Castellón
R. Madrid 1 – 0 Lérida
R. Vallecano 0 – 0 Málaga
Compostela 0 – 1 Mérida
Celta 4 – 0 Sestao
Murcia 1 – 0 Eibar
Figueras 0 – 0 Santander

PROXIMA JORNADA

Sabadell - Santander
Palamós - Bilbao Ath.
Barcelona - Betis
Las Palmas - Avilés
Castellón - R. Madrid
Lérida - R. Vallecano
Málaga - Compostela
Mérida - Celta
Sestao - Murcia
Eibar - Figueras

	J	G	E	P	GF	GC	Ptos.
1. Celta	36	21	9	6	57	24	51+ 15
2. R. Vallecano	36	19	8	9	48	25	46+ 10
3. Betis	36	17	10	9	53	42	44+ 8
4. Figueras	35	15	14	6	40	24	44+ 8
5. Lérida	35	16	8	11	48	32	40+ 6
6. Barcelona	36	16	6	14	57	52	38+ 2
7. Mérida	36	14	9	13	55	47	37+ 1
8. Compostela	36	13	11	12	32	30	37+ 1
9. Santander	36	15	6	15	39	42	36
10. Sabadell	36	15	5	16	32	34	35– 1
11. Murcia	36	11	13	12	32	35	35– 1
12. Bilbao Ath.	36	12	10	14	34	37	34– 2
13. Palamós	36	13	8	15	38	44	34– 2
14. Castellón	36	12	9	15	37	43	33– 3
15. R. Madrid	36	11	11	14	40	48	33– 3
16. Eibar	36	9	14	13	15	22	32– 4
17. Sestao	36	11	9	16	26	42	31– 5
18. Málaga	36	10	10	16	25	41	30– 6
19. Avilés	36	9	8	19	30	53	26–10
20. Las Palmas	36	7	8	21	34	55	22–14

Ascendido a Primera División: Celta
Descendidos: Las Palmas, Avilés

Segunda División B
Grupo Primero

RESULTADOS

Torrelavega 1 – 0 Valladolid
Lalín 2 – 2 Palencia
Numancia 4 – 1 Pontevedra
Gijón 1 – 0 Ponferradina
Endesa As. 1 – 0 Tudelano
Logroñés 0 – 0 Orense
Fabril 1 – 1 Oviedo
Cambados 2 – 1 Mosconia
Lugo 1 – 0 Avila
Salamanca 1 – 1 Leonesa

PROXIMA JORNADA

Torrelavega - Leonesa
Valladolid - Lalín
Palencia - Numancia
Pontevedra - Gijón
Ponferradina - Endesa As.
Tudelano - Logroñés
Orense - Fabril
Oviedo - Cambados
Mosconia - Lugo
Avila - Salamanca

	J	G	E	P	GF	GC	Ptos.
1. Salamanca	36	18	13	5	59	22	49+ 13
2. Lugo	36	15	15	6	39	24	45+ 9
3. Gijón	36	15	13	8	35	21	43+ 7
4. Leonesa	36	13	16	7	36	25	42+ 6
5. Endesa As.	36	13	16	7	38	28	42+ 6
6. Orense	36	14	12	10	39	27	40+ 4
7. Valladolid	36	16	8	12	43	35	40+ 4
8. Torrelavega	36	13	14	9	29	26	40+ 4
9. Pontevedra	36	14	11	11	37	35	39+ 3
10. Palencia	36	10	15	11	39	41	35– 1
11. Avila	36	11	13	12	30	34	35– 1
12. Oviedo	36	12	10	14	35	38	34– 2
13. Numancia	36	6	21	9	34	33	33– 3
14. Logroñés	36	10	13	13	34	45	33– 3
15. Tudelano	36	9	14	13	33	38	32– 4
16. Ponferradina	36	11	10	15	45	58	32– 4
17. Lalín	36	9	12	15	35	43	30– 6
18. Fabril	36	9	11	16	41	53	29– 7
19. Cambados	36	7	12	17	22	44	26–10
20. Mosconia	36	7	7	22	29	62	21–15

Clasificado para la liguilla de ascenso: Salamanca
Descendidos: Mosconia, Cambados.

Segunda División B
Grupo Segundo

RESULTADOS

Hospitalet 1 – 2 Gerona
Baracaldo 4 – 0 Santurce
Tarragona 1 – 2 Manlleu
Basconia 2 – 2 Huesca
Andorra 2 – 2 Osasuna
Mollerusa 1 – 2 Lemona
Binéfar 1 – 4 S. Andrés
Fraga 2 – 5 Zaragoza
Alavés 2 – 0 R. Sociedad
Hernani 1 – 1 Mahonés

PROXIMA JORNADA

Hospitalet - Mahonés
Gerona - Baracaldo
Santurce - Tarragona
Manlleu - Basconia
Huesca - Andorra
Osasuna - Mollerusa
Lemona - Binéfar
S. Andrés - Fraga
Zaragoza - Alavés
R. Sociedad - Hernani

	J	G	E	P	GF	GC	Ptos.
1. S. Andrés	36	21	8	7	61	32	50+ 14
2. Manlleu	36	19	9	8	52	30	47+ 11
3. Alavés	36	18	10	8	47	28	46+ 10
4. Gerona	35	18	8	9	59	39	44+ 8
5. Hospitalet	36	20	4	12	63	41	44+ 8
6. Baracaldo	36	13	16	7	46	31	42+ 6
7. Tarragona	36	13	13	10	42	37	39+ 3
8. R. Sociedad	36	17	5	14	46	38	39+ 3
9. Andorra	34	12	14	8	54	40	38+ 4
10. Osasuna	36	13	10	13	52	41	36
11. Zaragoza	36	11	12	13	46	44	34– 2
12. Hernani	36	11	12	13	48	49	34– 2
13. Mahonés	36	12	10	14	35	43	34– 2
14. Basconia	36	11	12	13	35	43	34– 2
15. Lemona	36	11	11	14	31	48	33– 3
16. Santurce	35	12	6	17	27	41	30– 4
17. Fraga	36	7	11	18	27	62	25– 11
18. Huesca	36	7	10	19	36	61	24–12
19. Binéfar	36	6	10	20	26	51	22–14
20. Mollerusa	36	6	9	21	41	75	21–15

Descendidos: Mollerussa, Binéfar, Huésca y Fraga.

Segunda División B
Grupo Tercero

RESULTADOS

Orihuela 0 – 0 Benidorm
Getafe 1 – 1 Elche
Roldán 1 – 0 Valdepeñas
Torrevieja 1 – 0 Levante
Alzira 1 – 3 Gandía
Oliva 1 – 2 At. Madrid
Villarreal 1 – 1 Cartagena
Hércules 7 – 1 Torrent
Tomelloso 1 – 2 Leganés
Alcoyano 0 – 0 Yeclano

PROXIMA JORNADA

Orihuela - Yeclano
Benidorm - Getafe
Elche - Roldán
Valdepeñas - Torrevieja
Levante - Alzira
Gandía - Oliva
At. Madrid - Villarreal
Cartagena - Hércules
Torrent - Tomelloso
Leganés - Alcoyano

	J	G	E	P	GF	GC	Ptos.
1. Cartagena	36	20	14	2	47	13	54+ 18
2. Yeclano	36	18	12	6	56	27	48+ 12
3. Villarreal	36	17	13	6	55	38	47+ 11
4. Elche	36	15	16	5	58	30	46+ 10
5. At. Madrid	36	18	7	11	42	31	43+ 7
6. Hércules	36	17	8	11	62	34	42+ 6
7. Getafe	36	16	10	10	37	31	42+ 6
8. Leganés	36	13	14	9	33	32	40+ 4
9. Alcoyano	36	12	13	11	42	32	37+ 1
10. Tomelloso	36	11	14	11	43	33	36
11. Levante	36	11	14	11	31	27	36
12. Benidorm	35	13	10	12	35	34	36+ 2
13. Torrevieja	36	14	8	14	29	35	36
14. Orihuela	36	13	9	14	35	40	35– 1
15. Gandía	36	8	12	16	38	51	28– 8
16. Valdepeñas	35	8	11	16	25	44	27– 9
17. Oliva	36	9	8	19	37	54	26–10
18. Roldán	36	8	9	19	28	43	25–11
19. Torrent	36	3	12	21	28	76	18–18
20. Alzira	36	6	4	26	23	79	16–20

Clasificados para liguilla ascenso: Cartagena, Yeclano
Descendidos: Alcira, Torrent

Segunda División B
Grupo Cuarto

RESULTADOS

Villanovense 0 – 1 Sanluqueño
Granada 2 – 1 Portuense
Badajoz 3 – 1 Tenerife Sur
Extremadura 1 – 1 Linense
Fuengirola 1 – 2 Marbella
Estepona 2 – 1 Los Boliches
Córdoba 2 – 1 Jaén
Maspalomas 0 – 0 Betis
Xerez 0 – 1 Huelva
Ejido 0 – 1 U.D. Melilla

PROXIMA JORNADA

Villanovense - U.D. Melilla
Sanluqueño - Granada
Portuense - Badajoz
Tenerife Sur - Extremadura
Linense - Fuengirola
Marbella - Estepona
Los Boliches - Córdoba
Jaén - Maspalomas
Betis - Xerez
Huelva - Ejido

	J	G	E	P	GF	GC	Ptos.
1. Marbella	36	24	7	5	61	23	55+ 19
2. Badajoz	35	21	7	7	66	28	49+ 13
3. Extremadura	36	16	15	5	61	29	47+ 11
4. Linense	35	15	15	5	43	25	45+ 11
5. Ejido	36	17	9	10	43	33	43+ 7
6. Huelva	36	15	12	9	45	33	42+ 6
7. Betis	36	18	6	12	54	28	42+ 6
8. Jaén	36	15	9	12	42	33	39+ 3
9. Granada	36	13	12	11	41	39	38+ 2
10. Córdoba	36	13	11	12	44	32	37+ 1
11. Xerez	36	15	7	14	45	30	37+ 1
12. Tenerife Sur	35	12	10	13	35	51	34– 2
13. Portuense	36	9	15	12	34	42	33– 3
14. Estepona	36	9	12	15	28	42	30– 6
15. Sanluqueño	36	9	11	16	31	47	29– 7
16. Maspalomas	36	10	8	18	38	45	28– 8
17. U.D. Melilla	35	7	14	14	18	33	28– 6
18. Fuengirola	36	8	6	22	20	62	22–14
19. Los Boliches	36	6	7	23	29	75	19–17
20. Villanovense	36	6	7	23	18	66	19–17

Clasificados para liguilla ascenso: Marbella, Badajoz.
Descendidos: Villanovense, Los Boliches, Fuengirola

Regional Preferente
Fase de ascenso

RESULTADOS

Covaleda 4 – 0 Osorno
Velilla 4 – 2 Villarcayo N.
Arenas 1 – 0 Guardo
Herrera 2 – 3 Tardajos

	J	G	E	P	GF	GC	Ptos.
1. Covaleda	12	7	5	0	25	7	19+ 7
2. Guardo	13	6	3	4	31	11	15+ 3
3. Tardajos	13	4	7	2	22	13	15+ 1
4. Velilla	13	6	3	4	27	21	15+ 3
5. Herrera	13	6	3	4	17	13	15+ 1
6. Arenas	14	5	3	6	13	20	13– 1
7. Villarcayo N.	14	4	1	9	17	33	9– 5
8. Osorno	14	1	3	10	11	45	5– 9

Fase de descenso

RESULTADOS

Villamuriel 0 – 1 Las Navas
J. del Círculo 1 – 4 Aguilar
Valeránica 1 – 2 San Esteban
Barruelo 1 – 1 Carrión

PROXIMA JORNADA

J. del Círculo - Villamuriel
Valeránica - Las Navas
Barruelo - Aguilar
Alcázar - San Esteban

	J	G	E	P	GF	GC	Ptos.
1. Las Navas	11	5	5	1	14	7	15+ 3
2. Aguilar	11	5	4	2	24	13	14+ 2
3. Carrión	13	6	2	5	26	21	14+ 2
4. Villamuriel	12	6	1	5	18	16	13– 1
5. Barruelo	11	3	6	2	11	11	12+ 2
6. San Esteban	13	4	4	5	17	25	12
7. Alcázar	11	3	5	3	20	13	11+ 1
8. Valeránica	11	3	4	4	17	19	10
9. J. del Círculo	13	2	1	10	18	40	5– 9

QUINIELAS

R. MALLORCA-R. BURGOS	1	1	X	2
ESPAÑOL-ALBACETE	2	X	X	2
R. SOCIEDAD-DEPORTIVO CORUÑA	3	1	X	2
R. ZARAGOZA-LOGROÑES	4	X	X	2
R. OVIEDO-R. MADRID	5	X	X	2
AT. MADRID-SPORTING GIJON	6	X	X	2
AT. OSASUNA-SEVILLA	7	X	X	2
VALENCIA-ATHLETIC BILBAO	8	X	X	2
TENERIFE-R. VALLADOLID	9	1	X	2
CADIZ-BARCELONA	10	1	X	X
ATH. BILBAO (2A)-BARCELONA (2A)	11	X	X	2
R. BETIS-LAS PALMAS	12	X	X	2
AVILES-CASTELLON	13	X	X	2
COMPOSTELA-MERIDA	14	1	X	X

PLENO AL 15
SABADELL-PALAMOS ..... X X 2

MAS DE NUEVE MILLONES PARA LOS MAXIMOS ACERTANTES

Los 16 máximos acertantes de la quiniela futbolística cobrarán alrededor de 9,3 millones de pesetas, escrutado el noventa por ciento.

16 del pleno al 15 a 9.300.000
21 de 14 a 5.300.000
790 de 13 a 92.000
11.996 de 12 a 6.000
106.595 de 11 a 680.

FUTBOL EUROPEO

El Milán ganó la Liga italiana

☐ El Milán, que ganó la Liga italiana, el Liverpool, vencedor de la prestigiosa Copa de Inglaterra, y el Feyenoord holandés, que se adjudicó también el torneo de Copa de su país, fueron los tres históricos con título este fin de semana en las principales competiciones europeas.

El empate del Milán en el estadio San Paolo de Nápoles le valió al sensacional equipo milanés su duodécimo título, segundo desde que el magnate Silvio Berlusconi preside el club.

La apabullante superioridad del Milán se traduce también en que se mantiene invicto tras 32 jornadas.

El Liverpool se hizo con la Copa de Inglaterra al vencer en el estadio de Wembley por 2-0 al Sunderland.

El tercer título lo consiguió el Feyenoord, campeón en una ocasión de la Copa de Europa, que revalidó la Copa holandesa.

GOLEADORES 2.ª

Con 26 goles: Gudelj (1 p) (Celta).

Con 19 goles: Paquito (5 p) (Mérida).

Con 15 goles: Milojevic (2 p) (Mérida).

Con 12 goles: Amavisca (Lléida) y Guillermo (Castellón).

Con 10 goles: Mladenovic (3 p) (Castellón), Comas (Rayo), Javi (Barcelona), Joaquín (2 p) (Avilés), Bilek (3 p) (Betis).

Con 9 goles: Carreras (5 p) (Barcelona), José María (Real Madrid), Mel (Betis), Márquez (1p) (Figueras).

Con 8 goles: Mutiu (R. Madrid), Borge (1 p) (Avilés).

Hay muchas formas de entender un deportivo.
Y ésta seguramente es la más avanzada.
El nuevo Audi 80.
*En confort impecable.
*En espacio sobresaliente.
*Y en prestaciones impresionante.
*Con su nueva gama de motores hasta 174 CV en el V-6.
Automoba
BURGOS - ARANDA - MIRANDA

M.C.D. 2018

TERCERA DIVISION

El Racing Lermeño se deshizo con facilidad del Béjar Industrial

El partido quedó resuelto prácticamente en el primer cuarto de hora

4 RACING LERMEÑO: Sugus, Pablo, Isaac, Roberto, Nacho, Pizarro, Emilio, Toño, Requejo, Ramón y Francisco.

1 BEJAR C.F.: Quique, Angel, Carlines, Segundo, Francis (Carlos), Nevado Rober (Marco), Santi, Michel, Martín, Reyes.

Arbitro: Luque Borge del Colegio Leonés. Regular. Abusó de las tarjetas y no aplicó la ley de la ventaja. Mostró tarjetas amarillas a Santi, Carlines y Martín por los visitantes, a este último en dos ocasiones, por lo que fue expulsado, y a Isaac y Félix por los locales.

Goles: 1-0, m. 4. Centro de Francisco que Emilio remata al fondo de la red.

2-0, m. 20. Francisco aprovecha un servicio de Ramón, batiendo a Quique.

2-1, m. 50. Pena máxima que lanza Michel engañando a Sugus que se lanza al lado opuesto.

3-1 m. 55. Francisco pasa a Pizarro que salva a su par y cuando sale Quique lo bate por bajo.

4-1, m. 63. Balón que le llega a Emilio que de bote pronto bate al meta salmantino.

Comentario: El partido comenzaba con presión local que ya en el minuto 4 daba sus frutos, al lograr Emilio adelantar al Racing, lo que permitió serenar su juego, que puso cerco al meta Quique, produciéndose tres jugadas casi seguidas, en los minutos 14, 16 y 18 en las que los locales están a punto de marcar, y Roberto, Nacho y Requejo con toda la portería a su disposición cruzan el balón en exceso.

Sugus no tuvo ayer excesivo trabajo. (Foto L.L. Araico)

El balón rondaba con insistencia la portería pañera, y Francisco en el minuto 19 lograba el 2-0, que ponía en franquía el partido.

El juego que desplegaba el Racing era alegre y efectivo llegando con facilidad al portal del Béjar, sucediéndose en los minutos 25, 26 y 27 jugadas en las que Emilio y Roberto perdían ocasiones de gol y Carlines con Quique batido despejaba bajo los palos.

La segunda parte tiene la misma tónica, sin embargo son los visitantes los que sacan provecho a una jugada sin aparente peligro, se produce una pena máxima señalada con mucha rigurosidad por el colegiado que Michel, aprovecha para marcar el único gol de su equipo.

Espolea este gol a los locales, que vuelven a presionar, desarrollando un buen juego, y Pizarro recibe un balón de Francisco, salva a su par y con serenidad cuando sale Quique lo bate por bajo. Ocho minutos más tarde Emilio establecía el resultado definitivo.

En el minuto 45 el Béjar se queda con 10 jugadores por expulsión de Martín que incurre en falta cuando ya se hallaba apercibido.

En resumen buen encuentro al que le sobró el segundo tiempo destacando por los locales Emilio, Pizarro y Francisco y por los visistantes Carlines, Francis y Quique.

El encuentro ha sido de neta superiodidad lermeña, ya que el Racing había dejado resuelto el partido en 18 minutos al conseguir su segundo gol, desplegando un juego rápido y práctico que desarboló con frecuencia la cobertura charra produciéndose numerosas situaciones de peligro que de haber sido aprovechadas hubieran determinado que el resultado hubiera sido de goleada.

Hasta el minuto 40 no llegaron con claridad los del Béjar a los dominios de Sugus lo que puede dar idea de la presión local.

La Arandina no mereció perder en León ante la Cultural

2 CULTURAL DE LEON: Nazario, Pérez, Santos, Oscar I, Emilio, Oscar II, Herrera, Edu, Dani, Valderrey y Mateo. Jorge por Santos y Juan Carlos por Herrera.

1 ARANDINA: Chopo, Roberto, Gaona, Pedro, Honrrubia, Miravalles II, Joaquín, Renedo, Alberto, Maxi y Rubén. Soregui por Renedo y Camarillo por Maxi.

Arbitro: Rodríguez Santiago, de Valladolid, que estuvo regular. Amonestó por el Cultural de León a Emilio y Edu (2, expulsado en el 78) y por la Arandina a Honrrubia.

Goles: 0-1 minuto 30. Joaquín, en jugada personal, bate a Nazario.

1-1 minuto 48. Ya en la segunda parte, Dani, de penalti.

2-1 minuto 60. Herrera se encuentra con un balón dentro del área, quiebra a un defensor y bate por bajo a Chopo.

Se esperaba con cierta expectación la visita de la Arandina a León para enfrentarse al Cultural de León, no por la visita en sí del conjunto burgalés, mal situado en la tabla clasificatoria, sino porque el equipo local venía de ganar, la pasada jornada, al Salamanca por un contundente 0-5.

Por ello, se creía que la victoria frente a una Arandina que venía como víctima por su mala clasificación, iba a ser más fácil de lo que al final resultó, puesto que si el conjunto visitante hubiera jugado toda la temporada como lo hizo ayer en León, a buen seguro que se encontraría en una posición mucho mejor de la que ocupa actualmente, pues de ninguna forma mereció salir derrotada.

Destacaron por los locales Oscar I y Herrera y por la Arandina Joaquín y Pedro.

Nueva y clara derrota del Briviesca, esta vez, ante la Gimnástica Segoviana

Con el segundo gol visitante el Briviesca desapareció del campo

1 BRIVIESCA: Casado, Nacho, Javier, Roberto, García, Amo, Rodrigo, Marcos (Miguel, Min. 76), Mario, Pañero y Chino (Mata, Min. 76).

4 SEGOVIANA: Miguel Angel, Ignacio, Maroto, Hoyos, Barajas (Alvaro, Min. 68), Renedo, Tomás, Ayllón, Sastre, De la Cal y Parras (Cerrada, 76 Min.).

Arbitro: Muñoz Fernández, de León. Sin influir en el resultado, anticasero al cien por cien. Amonestó a Ayllón por la Segoviana y a Roberto, García, Rodrigo y Javier en dos ocasiones, por lo que fue expulsado en el min. 73.

Goles: 0-1. Min. 21. Galopada de Tomás por la banda con pase a De la Cal, que completamente solo, bate a Casado

1-1. Min. 27. Penalty por agarrón a Chino que transforma Mario.

1-2. Min. 50. Penalty por derribo de Javier a Tomás que lanza Ayllón y adelanta a su equipo.

1-3. Min. 53. Tomás aprovecha un rechace de la defensa para batir a Casado.

1-4. Min. 85. Escapada de Cerradas que se planta ante Casado y le bate por bajo.

La Gimnástica Segoviana ha logrado una importante victoria fuera de su casa, que le aproxima a los lugares que dan derecho a disputar la fase de ascenso a Segunda B.

Con empate a un gol se había llegado al descanso en tarde veraniega, campo en excelentes condiciones y muy poco público en el Municipal de Briviesca.

El primer gol visitante llegaba en el minuto 21 pero pudo haberse producido cuatro minutos antes en un penalty que detuvo Casado en espléndida intervención y que se había inventado el colegiado de turno.

A raíz del gol el Briviesca se estiró y consiguió el empate pero se desfondó casi a continuación con el 1-2.

Casado por los locales y Tomás y Ayllón por los visitantes fueron los más destacados.

Esta no ha sido una buena temporada para el Briviesca. (Foto A. Rodrigo)

M.C.D. 2018

TERCERA DIVISION

Un mejorado C.D. Mirandés derrotó al San Adrián, en un buen partido en Anduva

JUAN FRANCISCO CORCUERA
MIRANDA DE EBRO

Amplia y merecida victoria de un C.D. Mirandés que jugó uno de los mejores encuentros de esta segunda vuelta en su campo de Anduva. Aunque en la primera parte anduvo ciertamente remiso y fallón, sbre todo a partir del primer gol, en la segunda desarboló por completo al San Adrián navarro. Mención especial merecen Roth y Oscar Aguirre, éste último autor de tres goles.

4 C.D. MIRANDES: Patxi, Aldabe (min. 74 Abascal), Guinea (min. 80 Cobo), Marcos, Joseba Gómez, Carlos, Kiko, Roth, Oscar, Angel y Patxo.

0 SAN ADRIAN: Juan Mari, Cigudosa, Jesús Mari, Nacho, Patxi, Durán, Juan Martín, Julio, Alberto (min. 45 Cambra), Amatria y Etayo.

Arbitro: Alcalde, del Colegio Riojano. Amonestó a Angel del C.D. Mirandés y a Juan Martín, Patxi con roja directa por agredir a un contrario sin balón y a Durán del San Adrián. Se guardó un minuto de silencio por el fallecimiento de la madre de uno miembro del trío arbitral.

Goles: 1–0 min. 17. Centro de Roth, remata Oscar y el balón pega en la cepa del poste, recogiendo él mismo el rechace y maracando de cabeza.

2–0 min. 51. Centro de Aldabe, e portero navarro no sujeta bien el esférico y Roth resuelve marcando por la escuadra.

3–0 min. 69. Centra Roth tras un gran carrera por su banda y Oscar fusila desde cerca.

4–0 min. 81. Pase en profundidad de Roth y Oscar engaña en su salida a Juan Mari.

El C.D. Mirandés se reencontró con un juego ágil y efectivo después de bastantes jornadas con la suerte de espalda ante su público. Los jugadores de Arroyo controlaron muy bien al San Adrián, un equipo que se mostró inseguro en defensa y nulo en ataque. Patxo avisó en el minuto 9 con un potente disparo que salió desviado, mientras Oscar hacía lo propio en el 17. Tres minutos después llegaría el primer gol, obra de Oscar. El San Adrián disparó por primera vez en el m. 31.

En el segundo tiempo, festival de juego de los rojillos, con dos goles de Oscar y uno de Roth –los dos protagonistas de la tarde–, que pudieron ser más dado el número de situaciones de gol creadas por el Mirandés.

TENIS

Sabatini ganó por cuarta vez y repitió victoria ante Seles

Edberg y Stich, finalistas en Hamburgo, tras eliminar a Carlos Costa y Becker

ROMA/EFE. – La argentina Gabriela Sabatini, cabeza de serie número dos, se proclamó vencedora por cuarta vez, de los Internacionales de Italia de tenis al vencer en la final, por segundo año consecutivo, a la yugoslava Mónica Seles, número uno del mundo, por 7-5 y 6-4.

Sabatini, que ganó once millones de pesetas por vencer en el torneo, se apuntó así el quinto de la temporada. En esta edición tuvo que luchar más que en la anterior para derrotar también a Mónica Seles, pero exhibió un juego más variado, con unas extraordinarias dejadas que rompieron el ritmo de la yugoslava y que provocaron los mejores aplausos del público romano.

El encuentro, que duró una hora y 50 minutos complació en todo momento a los espectadores que llenaban la pista central del Foro Itálico romano y que, desde el primer momento, se habían decantado en sus preferencias por la argentina, «la reina» de Roma.

TORNEO DE HAMBURGO

El sueco Stefan Edberg, primer cabeza de serie, y el alemán Michael Stich, tercero, disputarán la final del Torneo de Hamburgo, tras eliminar en las semifinales al español Carlos Costa y al alemán Boris Becker, respectivamente.

Stefan Edberg, número dos del mundo, venció a Carlos Costa por 7-5 y 7-6 (9-7), mientras que Michael Stich se impuso con facilidad a Boris Becker, segundo favorito del torneo, por 6-1 y 6-1.

Carlos Costa, campeón del Torneo de Estoril y del Conde de Godó, no podrá disputar su segunda final consecutiva después del Grand Prix Villa de Madrid. El jugador español, número 21 del mundo, perdió, como era previsible, ante el número dos de la clasificación mundial y el máximo favorito en Hamburgo, aunque el jugador sueco necesitó el «tie-break» en el segundo set para hacerse con la victoria, en un partido muy reñido en el que Costa volvió a demostrar su gran potencial sobre tierra batida.

Por su parte, el alemán Boris Becker, segundo cabeza de serie y número cuatro del mundo, se había clasificado, también, para las semifinales al derrotar al checo Karel Novacek, octavo favorito, por 6-1 y 7-6 (8-6), en el partido que fue suspendido el sábado a causa de la lluvia cuando Becker ganaba por 6-1 y 5-6.

Sin embargo, Boris Becker no fue rival en las semifinales para Michael Stich, número cinco del mundo, que el sábado se impuso al holandés Richard Krajicek, décimosegundo preclasificado, por 6-4, 3-6 y 6-3.

Por otro lado, el valenciano José Francisco Altur y la balear Rosa María Llaneras fueron los vencedores del V Campeonato Club de Campo Villa de Madrid. En la final masculina, Altur hizo buenos los pronósticos al derrotar al madrileño Ignacio Truyol, por 1-6, 6-3 y 6-2. Llaneras se tomó la revancha de la derrota que Eva Bes le había infligido en el Nacional y batió a la aragonesa, por 6-4 y 6-0.

1.199.000 pts*

(Polo Coupé GT. No encontrarás un coche como éste a un precio tan pequeño.)

Entrar en un Volkswagen es una decisión acertada. Sobre todo porque ahora el Polo lo tienes desde un precio muy pequeño: **965.000 pesetas***. ¿No es tentador? Pues súbete en él, gira la llave de contacto, acelera. Sentirás lo que significa tener un Volkswagen.

Pero si a ti lo que te gusta es imponer tu clase con energía tienes el Polo Coupé GT. Un coche grande en prestaciones, en línea y en confort a un precio también diminuto: desde **1.199.000 pesetas***. ¿No es atractivo?

Y si contigo no hay quien pueda súbete al Polo G40 y toma las riendas de sus 115 CV. Por supuesto ahora también lo tienes a un precio muy especial: **1.583.000 pesetas***. ¿No es irresistible?

Súbete a un Polo. Esta es la ocasión de tu vida para entrar en un Volkswagen.

Además aprovecha las excelentes condiciones de financiación con Volkswagen Credit.
(*) PVP recomendado (IVA, transporte y promoción incluidos).

TANDEM DDB NEEDHAM CAMPMANY GUASCH

M.C.D. 2018

BALONCESTO

El TV Brezmes terminó perdiendo en Vitoria (77-75)

☐ **VITORIA**/MENCHETA.- El baloncesto es un deporte a veces injusto. De nada sirve dominar en un período, despegarse en el marcador, mantener las distancias, si al final, una canasta coloca un marcador de 77-75. Esto es a grandes rasgos lo que le ha ocurrido al Brezmes.

GASTEIZ.- Cobos (9) Rubio (20), Viteri (10), Ana Fernández (17), Moses (4) –cinco inicial– Pastor (1), García (2), Ugartuondo (4), Undabarrena (10), Escurza (-), Lastra (-). Triples: Cobos, dos; y Ugartuondo, uno.

BREZMES.- Isabel (3), Jimena (2), Tinti (17), Oti (2), Marian (11), Loli (4), Rosa (28), María José (2), Inma (6). Triples: Tinti, uno; Rosa, uno.

Arbitros: Dirigieron el encuentro los colegiados Terrazas y Balluerca, que estuvieron aceptables en su labor. Señalaron un total de 30 faltas personales, y no eliminaron a ninguna.

El TV Brezmes ha dominado, se fue al descanso con ventaja, controló al Gasteiz, y al final una canasta le quitó la victoria de las manos.

Pero como en todos los deportes, los errores se pagan. El Brezmes supo aplicar una buena defensa zonal en la primera parte, una defensa que se le atragantó al equipo vitoriano del Gasteiz. Las jugadoras locales no conseguían entrar en la zona burgalesa, y la única alternativa era el lanzamiento exterior, donde se fallaban una y otra vez, lo que favorecía al Brezmes que bajo los tableros dominaban con autoridad, y lo que es más importante, les permitía la rapida salida en contragolpe. En este sentido hay que destacar el gran trabajo que desarrollaron Rosa y Tinti, quienes con sus lanzamientos hicieron bastante daño a la defensa del Gasteiz.

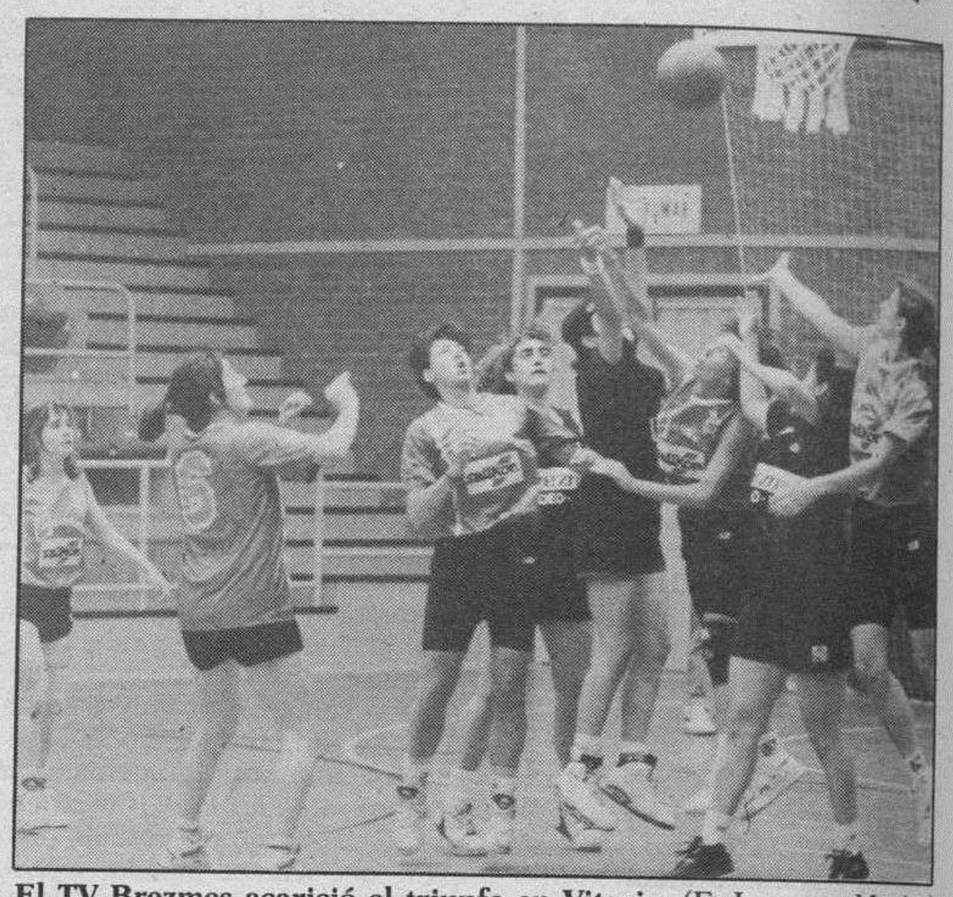

El TV Brezmes acarició el triunfo en Vitoria. (F. Lorenzo Matías)

VIDEO-HIFI-TV VIDEO CLUB
brezmes
ELECTRODOMESTICOS ¡HACIENDO AMIGOS!

Resultados y clasificaciones

Primera División B Femenina (Grupo A)

At. San Sebastián, 63; Esclavas, 54
Aucalsa, 58; Elec. Santos, 48
Univ. Valladolid, 72; Cluny, 57
Gasteiz, 77; **TV Brezmes, 75**
Agurain, 55; Divino Maestro, 73
Inelga, 51; Univ. Salamanca, 79
Hondarribia, 88; Univ. Oviedo, 97
Kaixo, 59; Donosti, 74

	J.	G.	P.	T/F.	T/C.	Pts.
Donosti	30	27	3	2281	1836	57
Univ. Salamanca	29	26	3	2041	1566	55
Divino Maestro	30	24	6	2094	1765	54
Kaixo	30	21	9	2016	1621	51
Univ. Oviedo	30	21	9	1917	1769	51
Elec. Santos	30	17	13	1961	1937	47
TV Brezmes	30	15	15	1972	1967	45
Aucalsa	30	13	17	1976	1995	43
At. S. Sebastián	30	13	17	1762	1868	43
Esclavas	30	12	18	1853	1892	42
Gasteiz	30	12	18	1755	1960	42
Inelga	30	11	19	1783	1965	41
Cluny	30	10	20	1594	1847	40
Univ. Valladolid	30	8	22	1623	1829	38
Agurain	30	6	24	1753	2112	36
Hondarribia	29	3	26	1771	2231	32

Segunda División Masculina (Grupo B)

Juventud Florman, 67; Lostal Torrelavega, 105
Norcasa Vetusta, 80; Univ. Salamanca, 61
S.C. Maristas, 102; Cajasegovia, 81
SS Ferroplás, 74; Juventud S. Sam, 92
Más y Más, 90; Caja de Avila, 70
Láser 2 Aguilar, 86; **Vekaventanas, 67**
Jesuitinas, 81; C.B. Palencia, 95
Arcos Zamora, 87; Trébol Grupo, 73

	J.	G.	P.	T/F.	T/C.	Pts.
Arcos Zamora	29	27	2	2712	2162	56
Lostal	29	26	3	2667	2125	55
Norcasa Vetusta	29	22	7	2484	2146	51
Univ. Salamanca	29	21	8	2370	2049	50
Más y Más	29	19	10	2466	2298	48
Vekaventanas	29	18	11	2382	2158	47
Láser Z Aguilar	29	18	11	2230	2176	47
C.B. Palencia	29	16	13	2433	2219	45
Trébol Grupo	29	16	13	2145	2023	45
Juv. Sobres Sam	29	11	18	2263	2480	40
Juv. Flormán	29	9	20	2141	2417	38
Caja Avila	29	9	20	2157	2383	38
Jesuitinas	29	9	20	2220	2617	38
S.C. Maristas	29	7	22	2334	2598	36
SS Ferroplás	29	3	26	2092	2565	32
Caja Segovia	29	2	27	1903	2605	30

Primera Autonómica (Fase ascenso)

La Salle, 58; Avis, 62
Maristas Iberdrola, 72; Galletas Reglero, 77
Caja Salamanca y Soria, 73; Tizona Férroli, 77

	J.	G.	P.	T/F.	T/C.	Pts.
Tizona	6	6	0	504	447	12
Avis	6	4	2	430	423	10
La Salle	6	3	3	403	403	9
M. Iberdrola	6	2	4	461	447	8
G. Reglero	6	2	4	456	405	8
C. Salamanca Soria	6	1	5	415	472	7

El Ferroplás se despidió de su afición con una nueva derrota (74-92)

☐ **BURGOS**/MIGUEL ARASTI.- El Ferroplás se ha despedido de su afición con una nueva derrota ante el Juventud Sobres Sam de Palencia, esta vez, por 18 puntos de diferencia. Al descanso el marcador señalaba un 30-43 favorable a los palentinos.

SS. FERROPLAS: 74 (30 + 44). Salva (10 ★), Ricardo (21 ★★), Barbero (20 ★★), J. Barquín (8 ★), Caco Niño (9 ★) –cinco inicial– Torrado (3 0), San Miguel (3 0) y Delgado (-).

JUVENTUD: 92 (43 + 49). Gómez (17 ★★), Ubierna (6 ★), Chente (26 ★★), Escribano (12 ★★), Tapia (4 0) –cinco inicial– Chema (2 0), Tomillo (8 ★), Oscar (4 0), Maté (4 -) y Vélez (3 -).

Arbitros: María Jesús Varela (★) y Alfonso Llorente (★). Discreta actuación de los dos colegiados que en la segunda parte bajaron su ritmo.

Tan sólo durante los trece primeros minutos de la segunda parte el Ferroplás demostró su valía, mientras que en el resto del partido jugaron a un nivel muy bajo, por lo que los palentinos, necesitados de la victoria para no descender, no dejaron pasar la oportunidad.

De principio, los visitantes apretaron en ataque utilizando la envergadura de su pivot, el veterano Chente, que no tenía rival en su par, moviéndose la diferencia en torno a los 7 puntos. Los burgaleses se mostraban muy flojos sin encontrar opciones claras de tiro, por lo que la desorientación les llevaría al descanso con trece puntos en contra.

En la reanudación, los de Coloma, con ganas de superar el pobre bagaje exhibido en la Liga, remontan la diferencia, pero una vez hecho esto, lo más difícil, volvió a reinar la desorientación.

FERROPLAS
LA CALIDAD EN COCINAS Y BAÑOS

El Joventut disputará la final de la Liga ACB al Madrid

☐ **BADALONA**/EFE.- El Joventud de Badalona logró vencer al Estudiantes por 83-75 y alcanzó, por segundo año consecutivo, la final de la liga ACB, por lo que defenderá su título como actual campeón ante el Real Madrid al igual que ocurrió en la temporada 84-85 en la que se enfrentaron catalanes y madrileños.

JOVENTUT: 83 (39+44): Rafael Jofresa (12), Morales (3), Smith (25), Villacampa (3), Thompson (24) –cinco inicial–, Pardo (-), Ferrán (10) y Tomás Jofresa (6)

ESTUDIANTES: 75 (42+33): Azofra (11), Herreros (14), Winslow (13), Pinone (14), Orenga (15) –equipo inicial– Martínez (2), Aisa (4) y Rodríguez (2)

Arbitros: Betancor y De la Maza. Excluyeron por cinco faltas personales a Azofra (m. 40)

Incidencias: Quinto y último partido de las semifinales por el título de la Liga ACB disputado en el Pabellón Municipal Olímpico de Badalona ante unos 12.500 aficionados.

El partido no tuvo excesiva calidad pero sirvió para poner de manifiesto las ganas de vencer de los dos conjuntos, que pelearon al máximo de sus posibilidades.

M.C.D. 2018

MOTOCICLISMO

Carlos Giró fue el mejor español: tercero en 125 c.c.

Jerez vibró con Crivillé, que no pudo subir al podium por una caída

JEREZ/COLPISA. - Más de 150.000 espectadores acudieron al circuito de Jerez a contemplar el Gran Premio de España de Motociclismo, y aunque no pudieron presenciar una victoria española, salieron satisfechos con la actuación de la nueva generación de pilotos españoles.

Alex Crivillé fue el héroe de la jornada con una sensacional carrera en la que se tuteó con los grandes ases de la categoría de 500 centímetros cúbicos. Alex estuvo a punto de subirse al podium, pero una caída en la última vuelta, a menos de un kilómetro de la meta se lo impidió.

A pesar de no poder culminar su actuación el público valoró su esfuerzo y coreó el nombre del piloto catalán mientras era conducido en ambulancia al hospital del circuito, donde se comprobó que sus lesiones eran mínimas.

Quien sí pudo subir al podium, por primera vez en su carrera deportiva, fue Carlos Giró, otra de las esperanzas de nuestro motociclismo, que se hizo con la tercera plaza en 125 tras una bonita carrera en la que un grupo de diez pilotos luchó por la victoria hasta pocos giros del final.

Para los demás españoles las cosas han rodado bastante peor. Aspar luchó como un jabato en 125. A pesar de que desde el principio se vio claramente que su moto era inferior, se mantuvo en el grupo de cabeza a base de rodar por los arcenes, pero cuando llegó el momento decisivo, no pudo seguir el ritmo.

Sin posibilidades reales de victoria, aún podía optar al podium, pero fue sacado de la pista por el japones Sakata -que también estuvo a punto de tirar a Giró- con lo que perdió la opción.

El también valenciano Julián Miralles estuvo a un buen nivel teniendo en cuenta el material de que dispone. Estuvo rodando en la parte alta del pelotón hasta que el encendido empezó a fallar lo que le obligó a retirarse.

Tras una emocionante carrera disputada en grupo hasta el final el alemán Ralf Waldmann conseguía una importante victoria, que lo afianza en el liderato provisional, por delante de Gresini y el agresivo Giró.

Con tres victorias en tres carreras y la «pole» en el bolsillo, Luca Cadalora era el gran favorito en este gran premio. Esta impresión pareció confirmarse cuando el italiano se puso en cabeza de un grupo de cuatro escapados entre los que no estaban ni Cardús ni Bradl, que habían salido mal. Pero Loris Reggiani estropeó los planos de su compatriota y aprovechó a fondo las cualidades de su Aprilia para hacerse con una merecida victoria.

El australiano Michael Doohan consiguió en Jerez su cuarta victoria consecutiva del año sin dar ninguna opción a su rival Wayne Rainey, que terminó segundo a casi veinte segundos.

A pesar del triste final, Crivillé ha confirmado todas las esperanzas puestas en él y ha convencido a la afición de la posibilidad de ver a un español ganar en 500.

Doohan, Rainew y Mackenzie, podium en la carrera de 500 c.c. (Foto: Efe).

Original,

Fiesta Cheers.

Tan joven como tú. Por su precio y por todo lo que te ofrece. 5 velocidades. 3 y 5 puertas. Un original equipamiento que te va a entusiasmar: tapicería exclusiva, volante deportivo, banda exterior lateral, tapacubos integrales, luneta trasera térmica, lava-limpialuneta trasero, lunas tintadas...

1.020.000 *Matriculado* *

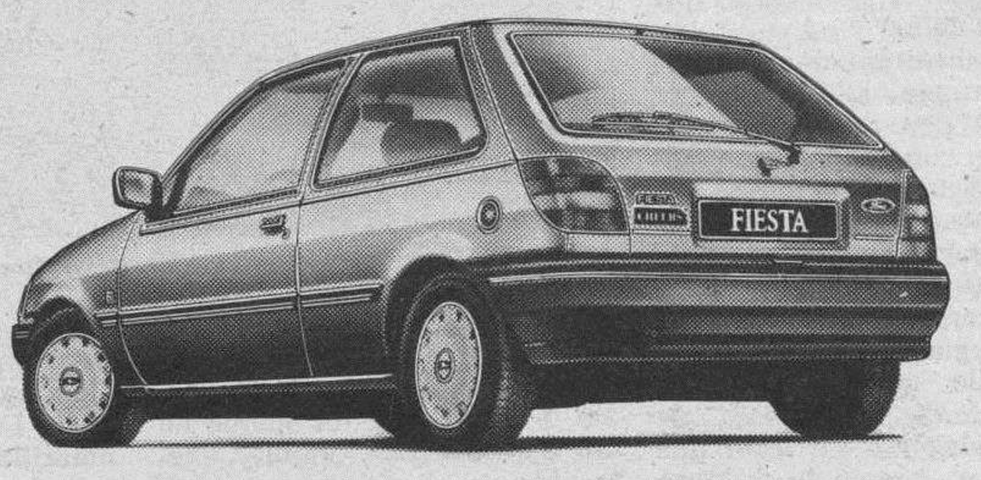

fresco

Fiesta Calypso.

El nuevo Fiesta Calypso viene con toda la frescura que tú esperabas. Su capota eléctrica se abre hasta donde tú quieras. Y además un montón de detalles de serie que van a gustarte: volante y asientos deportivos, tapicería exclusiva, lunas tintadas, reloj digital, lava-limpialuneta trasero...

1.225.000 *Matriculado* *

y de fiesta.

Fiesta Pachá Plus

Te ofrece todo cuanto puedas imaginar. Y a un precio excelente. Motor 1.3 más potente y elástico. Y un equipamiento de serie con todo lujo de detalles: cierre centralizado, elevalunas eléctricos, volante y asientos deportivos, lava-limpialuneta trasero, tacómetro, spoiler trasero...

1.196.000 *Matriculado* *

* Oferta válida durante este mes. No compatible con otras ofertas.

Autocid, s.a. Ctra. Madrid - Irún, km. 234. Tlf. 20 84 42 - 43 BURGOS

Talleres Mateos de Luis Mateos, parcela 16. Tlf. 501421 ARANDA DE DUERO

M.C.D. 2018

VUELTA '92

Montoya mantuvo su liderato con 43 segundos sobre el ganador

Una caída de Fabio Parra desbarató los planes de Seguros Amaya

Ibáñez de Arana presentó su dimisión como presidente de la Española

Perico Delgado destrozó la general en los Lagos y deja la carrera sentenciada

En la cima de los Lagos, Rominger, perdió 39 segundos y Jesús Montoya, 51

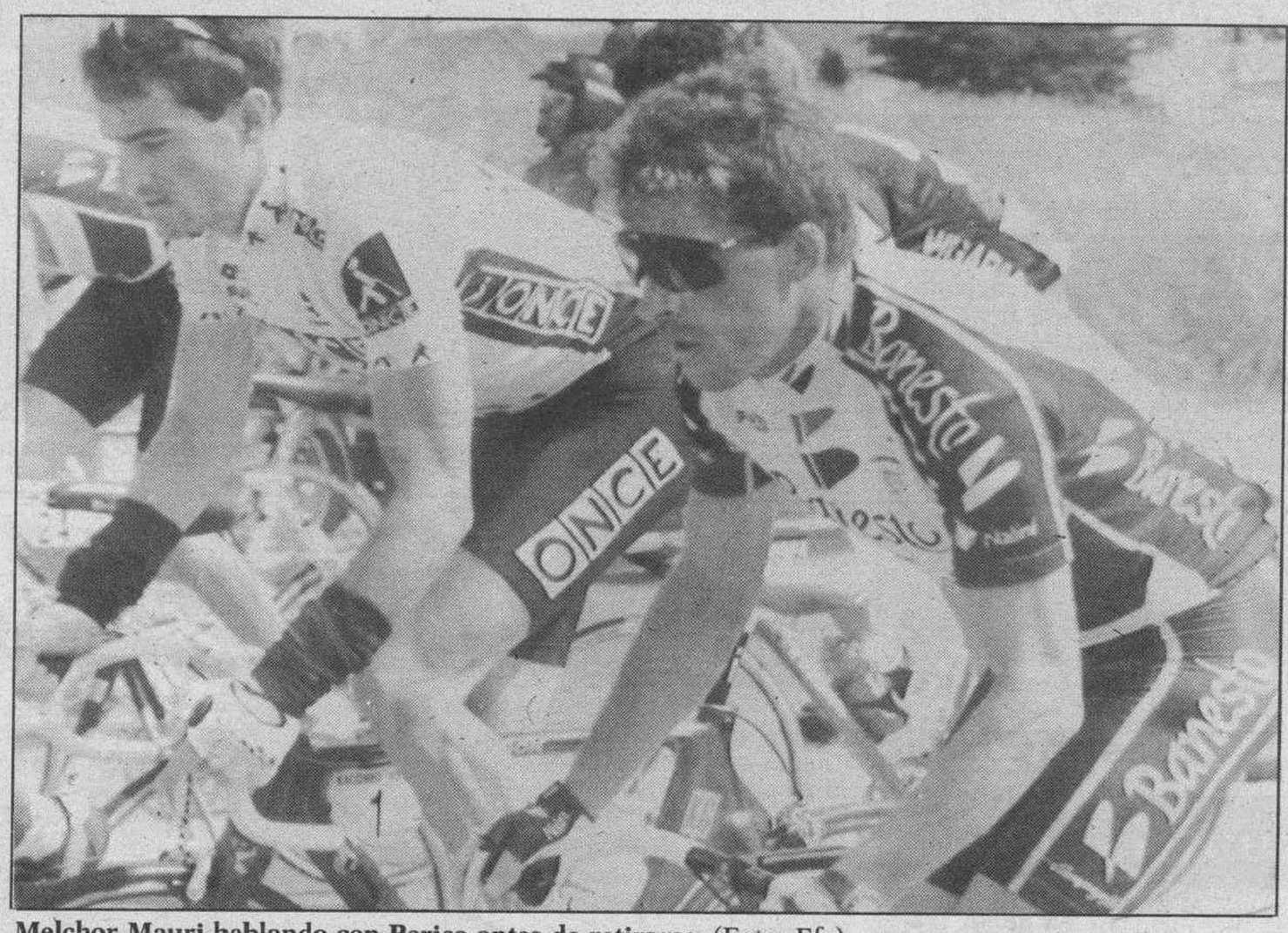

Melchor Mauri hablando con Perico antes de retirarse. (Foto: Efe).

BENITO URRABURU
COLPISA
CANGAS DE ONIS

□ «Fabio, para, para». Los gritos de Etxabe no los podía oír el escalador de bolsillo del equipo Clas ante decenas de miles de aficionados. Nunca en los Lagos hubo tantos aficionados. El diminuto colombiano cumplía a rajatabla las órdenes que le habían dado.

Ponía un ritmo mortal en los siete últimos kilómetros de ascensión, pero iba descolgando a sus tres compañeros de equipo, que veían, impotentes, sin poder hacer nada, cómo perdían contacto con el grupo de cabeza, en una selección natural, lógica, sólo al alcance de los privilegiados.

Delgado seguía escondido, aprovechando el trabajo de Fabio Rodríguez, sin tener que dar la cara, como le tocó en el Tourmalet. El, esperaba, con esa frialdad que le ha hecho llegar a la cima del ciclismo.

Delgado dejó que atacase Farfán, que Fabio Rodríguez se fuese a por él. Se quedó junto a Montoya en la soledad de la ascensión, rodeado de una afición que le gritaba, que le golpeaba en algunos casos, perjudicándole. Era un duelo entre dos hombres que iban al límite.

En la carretera no hay perdón

DELGADO NO PERDONO

Delgado no perdonó. Le atacó para marcharse, para caminar hacia una cima que escaló siendo muy joven, y que el paso del tiempo le ha hecho conocer a la perfección. Ni siquiera miró.

Atacó para ganar la Vuelta, no la etapa. Fue un ataque de un corredor con orgullo, irrepetible en el ciclismo español, con sus defectos y sus virtudes.

Montoya tuvo una virtud que dentro de siete días dará a conocer su alcance real: no abandonarse, seguir, perder el menor tiempo posible.

El Perico Delgado de Los Lagos mostró la rabia, lo que hay que tener en la carretera, sin piedad del rival. Siempre ha sido así.

Pero antes, su equipo, siempre criticado, tenía que anular una escapada tempranera en la que el segoviano no se metió. José Miguel Echavarri, durante días, había defendido a sus corredores. Ayer brillaron los dos, el equipo y el líder. Con Delgado no hay término medio.

Se sufre, se padece al límite o se goza de la misma forma. Pero si Delgado mostró lo que lleva dentro, Jesús Montoya volvió a morirse encima de la bicicleta. Le tendrán que quitar el amarillo con tiras de su piel pegado a él.

CLAS CON MAYORIA

Rominger y él fueron los únicos que soportaron ese ataque devastador. El suizo se quedó, pero reaccionó, se recuperó se marchó hacia delante. De los siete hombres que había en los primeros puestos de la general, la Vuelta a España se ha quedado con tres.

En la subida a los Lagos, la primera selección importante dejó en cabeza a cuatro Clas: Fabio Rodríguez, Etxabe, Mauleón y Rominger; dos Amayas, Montoya y Cubino, más Giovanetti, Delgado, Alcalá y Martín Farfán.

De la superioriad de Clas sacó partido Delgado. Rominger, Mauleón y Etxabe fueron los primeros en quedarse. Luego, el desenlance final, esos seis kilómetros por el camino tortuoso de la gloria que terminan por darse la mano con el cielo.

En Asturias se ha terminado una Vuelta a España y comenzaremos otra. Delgado, tras cerca de seis horas de esfuerzos, sacaba en seis kilómetros 39 segundos a Rominger; 51 segundos a Montoya; 1-14 a Fabio Rodríguez; 1-18 a Raúl Alcalá; Etxabe cedía 1-35; Parra y Cubino, 2-46. Hay dos clasificaciones generales. En la primera, Montoya tiene 43 segundos sobre Delgado y 55 con respecto a Rominger. Etxabe está en otra clasificación, a 2-25; Cubino, a 3-14; Giovanetti, a 4-40 y Parra, a 5-05.

La Vuelta a España, en condiciones normales, es cosa de tres corredores. Tres hombres y un destino, el amarillo en Madrid.

Entretelas

JOSE Luis Ibáñez de Arana ya no es presidente de la Federación Española de Ciclismo. En la reunión extraordinaria de la Permanente que la Federación Española realizó en Santander, Ibáñez de Arana presentó su dimisión, que no se hará efectiva hasta que haya finalizado la Vuelta a España.

SU cargo lo ocupará el vicepresidente de mayor edad, el mallorquín Juan Serra, que tampoco tiene intenciones de acceder al cargo, que podría ir a parar al presidente de la Federación Andaluza, Mariano Sánchez, que es el siguiente con mayor edad.

EL detonante de todo este asunto, el último de ellos, ha sido el expediente presentado por el Consejo Superior de Deportes a instancias de la Asociación Nacional de corredores profesionales por el aval aceptado del equipo CHCS. A todo eso se une el asunto Orbea, los contratos de los componentes del ADO, que han terminado por minar al presidente, que no llegará a Barcelona 92.

JOSE María Caroz, el presidente de la Asociación Nacional de corredores tiene buena culpa de esa dimisión que ya es efectiva, pero que se demorará una semana.

POR cierto, que los catorce millones del aval que presentó el equipo Caja Hipotecaria Centro Sur pueden cobrarse puesto que quien se responsabilizó de ese aval parece tener fondos para pagar. Quien no ha cobrado ni un duro son los corredores y el equipo auxiliar. Uno de los componentes de ese equipo, el venezolano Richard Parra está en Bilbao sin un duro, y sin dinero para comprar un billete que le pueda devolver a su país, Venezuela.

ERWIN Nijboer, del equipo Artiach que dirige Paco Giner, tuvo un buen comienzo de Vuelta a España, pero ha sufrido una pérdida de peso en los últimos días que le está limitando el rendimiento.

HOY, CUATRO PUERTOS Y FINAL EN EL ALTO DE NARANCO. – La decimoquinta etapa de la Vuelta a España será la despedida de tierras asturianas. Entre Cangas de Onís y el Alto del Naranco, una etapa muy peligrosa, corta de kilometraje, con cuatro puertos puntuables para el premio de la montaña y final en el Alto del Naranco, un puerto corto, de 5,4 kilómetros de ascensión, con un desnivel de 370 metros y una pendiente media del 6,9 por ciento. La carretera es excelente en sus primeros kilómetros. A partir del kilómetro 2,8 rampas del 9 y el 10 por ciento. Antes de esa subida final se pasarán los puertos de Venta del Pobre; alto del Pedroso; alto de la Esperanza y el alto de la Pedraja

M.C.D. 2018

Mauri hace un año terminó en los Lagos a 1-28 de Lucho Herrera

Perico Delgado: «Hoy me he puesto a tope»

El burgalés Carmelo Miranda, decimoséptimo en la etapa de ayer

VUELTA '92

Melchor Mauri, de vencedor de la Vuelta al abandono

☐ **CANGAS DE ONIS**/BENITO URRABURU. - Lo que cambian las cosas de una temporada a otra. Melchor Mauri salía hace un año vestido de amarillo de la etapa que finalizó en Los Lagos, en la que terminó a 1-28 de Lucho Herrera. Ninguno de los dos llegó ayer a la cumbre asturiana.

Mauri se tuvo que bajar de la bicicleta en el kilómetro 83. El corredor catalán es la cuarta baja de la ONCE en lo que llevamos de carrera: Se une a Anselmo Fuerte, Zulle y Llaneras, en una Vuelta nefasta para un equipo que hasta el comienzo de la Vuelta llevaba una buena temporada.

En la llegada a Santander ya se comenzó a rumorear que Melchor Mauri podría dejar la carrera. ¿Las razones? Su mal estado físico desde la etapa que finalizó en Luz Ardiden.

El corredor no ha recuperado los esfuerzos realizados y cada día ha ido a menos hasta que se ha tenido que bajar de la bicicleta.

«No recuperaba ni física, ni anímicamente. He intentado seguir, sobre todo por la situación del equipo, que no era la mejor. Las circunstancias no eran buenas, pero no podía seguir. Desde la etapa de Luz Ardiden cada día he ido a menos. No recuperaba, estaba sin fuerzas. Me he descolgado con mucha etapa por delante y con lo que quedaba de etapa lo normal es que hubiese llegado fuera de control. Voy a pasar unos controles médicos en Oviedo, con el doctor Nicolás Terrados, que me va a hacer una analítica, para ver que es lo que me pasa. A la concentración de El Escorial llegué con muchos dolores de cabeza. Me trataron de ellos y me encontraba bien, pero luego he ido cada vez a menos y así no podía seguir». Las palabras de Melchor Mauri son muy claras. Quien fuese un magnífico ganador de la Vuelta a España ha tenido que dejar la carrera.

El director de la ONCE va capeando el temporal como mejor puede. «Hasta la Vuelta a España llevábamos una trayectoria muy buena, pero en la Vuelta comenzamos con problemas y desde entonces no levantamos cabeza».

Perico: «He sacado unos segundos muy importantes»

El segoviano reconoce que «todavía no hay nada decidido en la Vuelta»

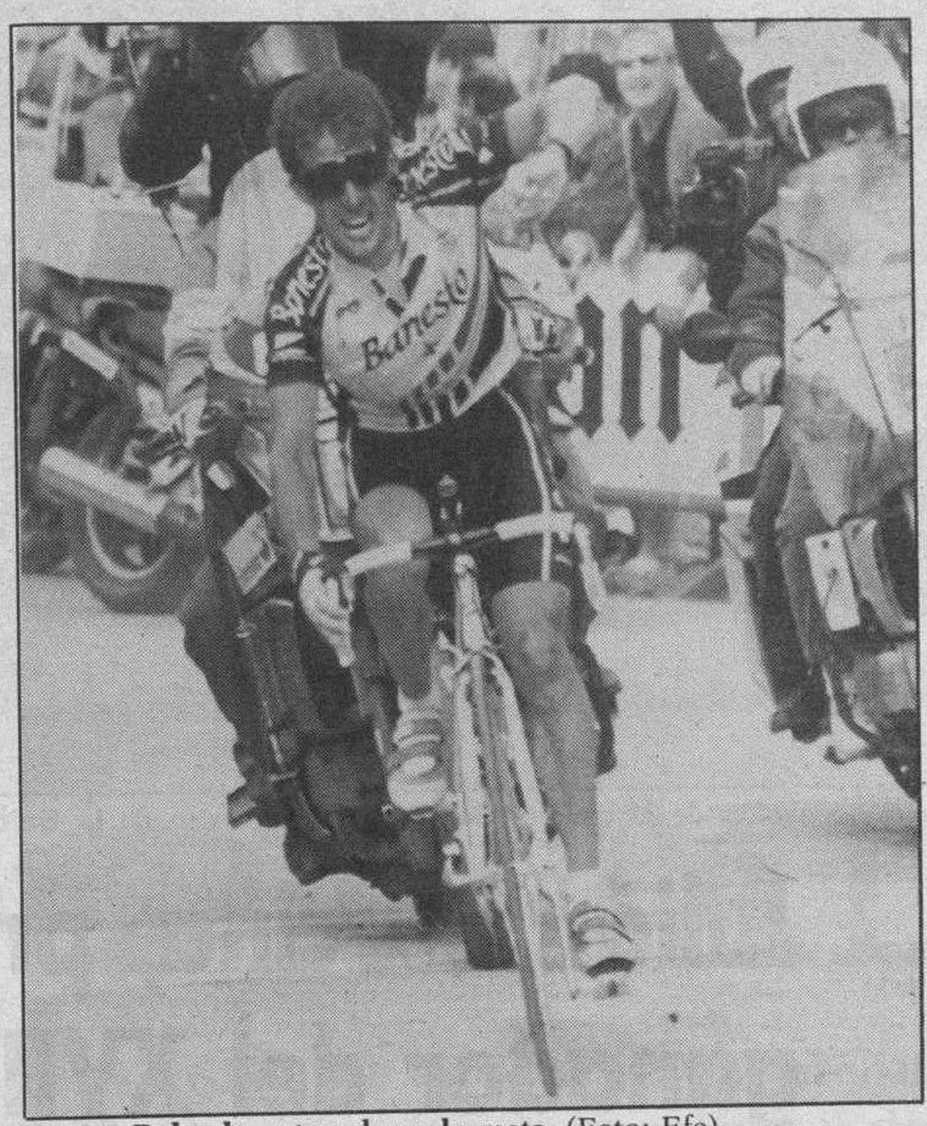

Perico Delgado entrando en la meta. (Foto: Efe).

☐ **CANGAS DE ONIS**/BENITO URRABURU. - «Hoy me he puesto a tope. Dije: "Si no es hoy, quizás no puede ser nunca, y he sacado unos segundos muy importantes, aunque todavía no está nada decidido», decía Perico Delgado tras su fantástica etapa de ayer en los Lagos.

«Físicamente estoy muy bien, y ello me ha llevado a responder con más rabia», comentaba el corredor segoviano.

«Sabía que Montoya venía a mi rueda, y cuando le he pasado, no quería ni siquiera darme la vuelta para ver si se quedaba. La gente me ha ayudado con sus gritos y ello se agradece, aunque a veces molestan cuando te tocan y están a punto de tirarte», declaraba Perico.

Después de la etapa de ayer, Perico se ha acercado a Jesús Montoya en la general, y otros de los aspirantes se han quedado más lejos, como Etxabe o Cubino, pero Delgado no quiere descartar a estos dos corredores: «No hay que olvidarles. Estarán eliminados si no ocurre nada, pero en las montañas se pueden meter en una escapada».

Respecto a Tony Rominger, Perico considera que el suizo «está ahí, con posibilidades de conseguir la victoria final, aunque al principio se decía que quizás no iba a aguantar».

MONTOYA: «PERICO ES PERICO»

«He pensado que Perico iba a fallar, pero Perico es Perico», comentaba Jesús Montoya, que sigue líder de la Vuelta después de los Lagos, «donde he aguantado a Delgado bastante bien, pero cuando me pasó, decidí guardar fuerzas».

«Si intentas seguirle, igual te hundes, y he seguido a mi ritmo hasta arriba. Creo que ha sido la mejor táctica. Para mí, la etapa de hoy ha sido positiva, porque podía haber perdido mucho más tiempo, pero he controlado a Perico y eso es importante», añadía Montoya.

Respecto a su futuro de la Vuelta, el corredor murciano dice: «Quedan etapas muy duras, y puede que me hunda, o puede que se hundan los demás. Aún queda la contrarreloj, y creo que podemos ganar».

CUBINO: «PERICO ES EL MAXIMO RIVAL»

Laudelino Cubino, el compañero de Montoya en Amaya, también consideraba que el día de ayer fue «muy positivo para nosotros, porque Jesús se ha mantenido de líder».

Según el salmantino, «Perico tiene mucha experiencia y es el máximo rival», aunque también teme a Rominger, «que es muy fuerte y cada día está mejor».

Por su parte, José Miguel Echavarri, el director de Banesto, manifestaba tras la victoria de Delgado: «Estoy muy satisfecho. Pedro ha demostrado una vez más que sigue siendo Pedro I de España». Sin embargo, Echavarri dice: «Hay que ser muy prudentes, porque todavía queda mucha gente y ocho días para llegar a Madrid».

MINGUEZ: «DELGADO HA DADO EL GOLPE»

El director de Amaya, Javier Mínguez, era la otra cara de la moneda: «Perico ha dado un golpe espectacular y hay que felicitarle. Sabíamos que era peligroso, y la carrera no se acaba, porque Rominger no ha fallado. Hemos tenido un día malo. Parra se ha caído y Cubino ha fallado. Sin embargo, Montoya debía estar ahí, y ha perdido algo, pero no tanto».

Clasificaciones

ETAPA

1.- Delgado, P. BAN	**5-51-50**
2.- Rominger, P. CLA	39
3.- Montoya, J. AMA	**51**
4.- Rodríguez, F. CLA	**1-15**
5.- Alcalá, R. PDM	1-18
6.- Echave, F. CLA	**1-35**
7.- Mauleón, F.J. CLA	**1-35**
8.- Farfán, M. KEL	1-56
9.- Giovannetti, M. GAT	2-05
10.- Theunisse, G.J. TVM	2-42
11.- Bruyneel, J. ONC	2-42
12.- Rooks, S. BUC	2-42
13.- Camargo, A. RYA	2-42
14.- Parra, F. AMA	2-46
15.- Cubino, L. AMA	**2-46**
16.- Pérez, L. LOS	**2-46**
17.- Miranda, C. ART	**3-11**
18.- Llach, J. ART	**3-18**
19.- Ugrumov, P. SEU	3-18
20.- Roche, S. CAR	3-31
24.- González, A. CLA	**4-28**
32.- Cabestany, P. GAT	**5-27**

GENERAL

1.- Montoya, J. AMA	**65-02-28**
2.- Delgado, P. BAN	**43**
3.- Rominger, T. CLA	55
4.- Echave, F. CLA	**2-25**
5.- Cubino, L. AMA	**3-20**
6.- Giovannetti, M. GAT	3-50
7.- Parra, F. AMA	5-11
8.- Roche, S. CAR	10-30
9.- Alcalá, R. PDM	10-57
10.- Mauleón, F.J. CLA	**11-58**
11.- Theunisse, G.J. TVM	14-21
12.- Cabestany, P. GAT	**14-32**
13.- Rooks, S. BUC	15-58
14.- Mejía, A. RYA	16-08
15.- Millar, R. TVM	16-35
16.- Camargo, A. RYA	17-09
17.- Bruyneel, J. ONC	18-20
18.- Ugrumov, P. SEU	19-45
19.- Corredor, E. SIC	20-06
20.- Unzaga, J. CLA	**21-19**
21.- González, A. CLA	**23-28**
45.- Miranda, C. ART	**47-40**

GENERAL EQUIPOS

1. Amaya Seguros	**195:15:42**
2. CLAS	**3:42**
3. Ryalcao	37:57

GENERAL M VOLANTES

1. Esparza WIG	**21 puntos**
2. Bouillon COLL	18

GENERAL SPRINTS E

1. Djawanian RUSS	21 p
2. Torres LOT	**17**

GENERAL REGULARIDAD

1. Abdoujaparov CAR	115 p
2. Nijdam BUCK	95

GENERAL MONTAÑA

1. Hernández LOT	**126 p**
2. Rominger CLAS	99

INFORMACION PATROCINADA POR:

VUELTA '92

INCESA
INDUSTRIAS DEL CERRAMIENTO, S.A.
POLIGONO INDUSTRIAL GAMONAL-VILLIMAR
PENTASA 2 NAVES 19 Y 20
TELF. 21 13 13 - FAX 21 13 13
BURGOS

METALURGICAS DEL NORTE
C/ Juan Ramón Jiménez, s/n Pentasa 3
Teléfono 21 19 48 BURGOS

MARISQUERIA Piñeiro
Morco, 6 Tels: 27 21 53 - 23 52 13

FIAT
Auto-Fórmula
COCHE OFICIAL DE LA VUELTA

CENTRO MATERIAL SANITARIO CEMASA
MOBILIARIO MEDICO
MATERIAL DE LABORATORIO
ORTOPEDIA - ELECTROMEDICINA
Avenida del Cid Campeador, 88
Tfnos. (947) 22 81 54 / 22 81 58

AUTOMOVILES PEDROSA
OPEL GME GM
Ctra. Madrid-Irún, km. 244

HOLGUERAS
JOYERIA
ANTIGÜEDADES

OPTICA CIENTIFICA BURGALESA
MULTIOPTICAS
AVDA. DEL CID, 14 (ENTREPLANTA) - TLF. 274428
ARZ. PEREZ PLATERO, 17 - TLF. 218709

Battaner
RADIO
T. V.
ELECTRODOMESTICOS
Moneda, 11
Tel. 20 85 48 BURGOS

M.C.D. 2018

POLIDEPORTIVO

■ CICLISMO

Induráin concluyó segundo en la Vuelta a Romandía

☐ **GINEBRA**/EFE.- El español Miguel Induráin (Banesto) finalizó la Vuelta a Romandía en segunda posición de la clasificación general, tras la disputa de la quinta y última etapa en la que se impuso al «sprint» el italiano Sciandri (Carrera). La etapa transcurrió entre Orbe y Ginebra, de 170 km. Induráin, vencedor del Tour'91, concluyó a 23 segundos de Hampsten.

■ AUTOMOVILISMO

Jordi Gené logró la victoria en su primera carrera

☐ **SILVERSTONE**/EFE.- El español Jordi Gené (Reynard Mugen) se adjudicó la victoria en la primera prueba puntuable para el Campeonato de Europa de Fórmula 3.000, disputada en el circuito inglés de Silverstone. Gené se impuso por delante del brasileño Barrichello (Reynard) y el francés Panis (Ford).

■ NATACION

Madrileña Claudia Franco bate el nacional de 50 libres

☐ **PALMA DE MALLORCA**/EFE.- La madrileña Claudia Franco, con un tiempo de 26.34, ha batido el record de España absoluto de los 50 metros libres en la segunda jornada del nacional por Autonomías, que se disputa en Mallorca. El anterior record de España estaba en poder de Esther Martínez, desde 1989, con un tiempo de 26.38.

■ ATLETISMO

España, quinta en el mundial de relevos

☐ **FUNCHAL**/EFE.- El equipo español de relevos en carretera se clasificó en quinta posición en el primer campeonato del mundo de la especialidad, que ganó Kenia al cubrir los 42,195 kilómetros en un tiempo de 2:00.02 horas. España estuvo precedida por los representantes de Portugal, Gran Bretaña y Etiopía.

■ GOLF

Senior, cuarto, tras los españoles Rivero y Olazábal

☐ **LONDRES**/EFE.- El australiano Peter Senior ascendió hasta la cuarta plaza de la Orden de Mérito europea (lista de ganancias) tras su victoria, en el Benson and Hedges disputado en St. Mellion, por detrás del sueco Forsbrand y los españoles Rivero y Olazábal, quienes, por este orden, continúan en cabeza.

■ VELA

Sin victorias españolas en la jornada de los europeos

☐ **CADIZ**/COLPISA.- La bahía de Cádiz se vio tomada por cientos de embarcaciones olímpicas, en disputa de nueve campeonatos -siete mundiales y dos europeos-, repartidos en los campos de regatas de Chipiona, El Puerto de Santa María, Cádiz y Chiclana. En la primera jornada no se registró victoria española.

CICLISMO

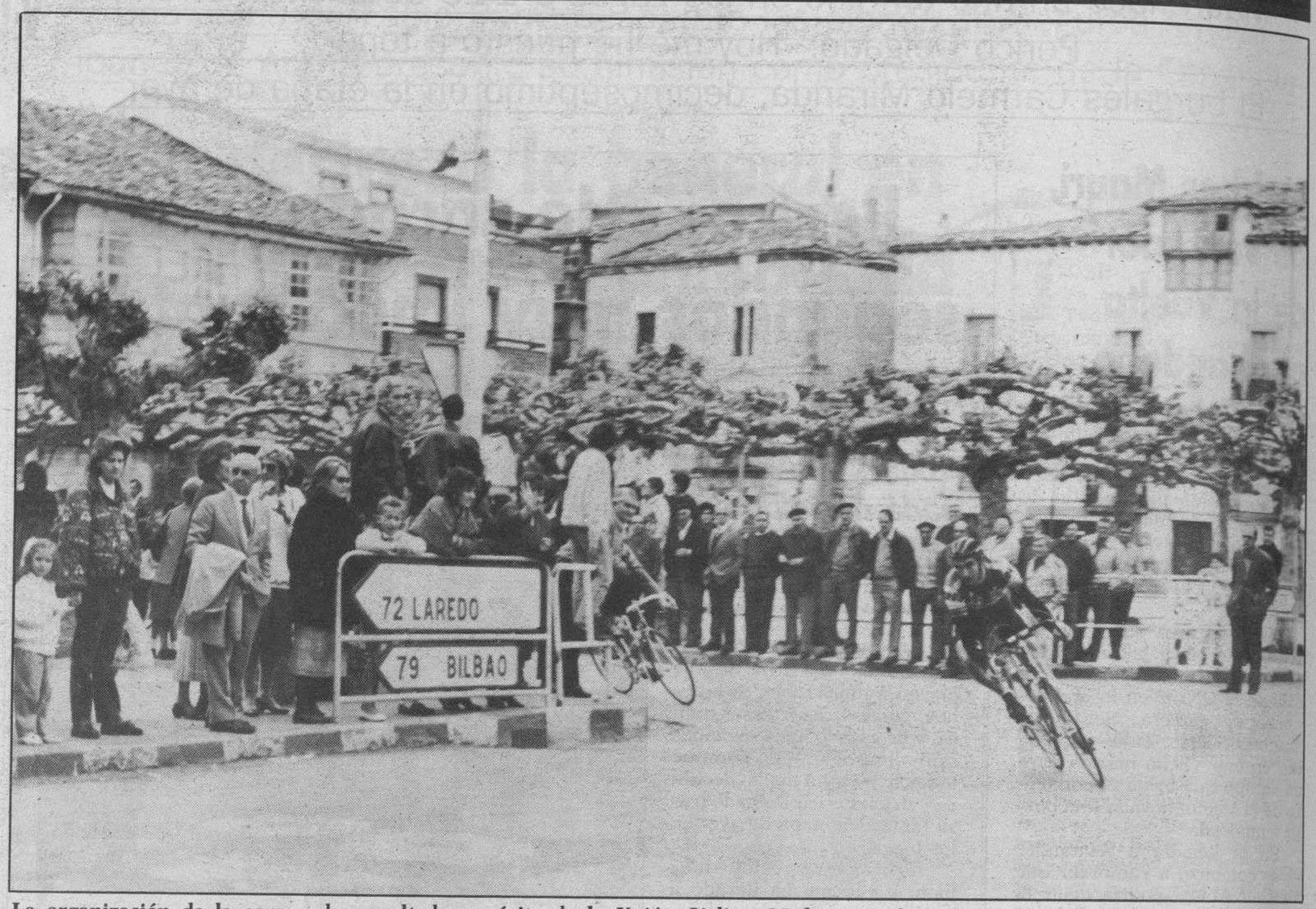

La organización de la carrera ha resultado un éxito de la Unión Ciclista Medinesa, rubricado por los aficionados. (Foto: E.G.T).

Julián Barcina, primero en Rosales, ganador del XVII Trofeo San Isidro

EMILIO GONZALEZ TERAN
MEDINA DE POMAR

☐ El corredor aficionado bilbaíno del Café Baqué, Julián Barcina resultó ganador de la XVII edición de la importante prueba ciclista de San Isidro.

El vencedor, que cruzó la pancarta de meta unos metros por delante de sus inmediatos perseguidores, invirtió un tiempo de 3 horas 21 minutos en los 138 kilómetros de recorrido, haciendo un promedio de 41,19 kilómetros a la hora.

La nueva ascensión al alto de Rosales se ha convertido en el juez de esta carrera. El paquete, que durante toda la mañana llevó el control de la prueba, se presentó compacto a los pies del puerto.

A mitad del puerto un grupo de ocho ciclistas tomó una ligera ventaja y fue en los últimos metros cuando Barcina Aguinaco, en olor de multitud, consiguió imponerse a los componentes de la Brasileña, Ruiz Carrera y Ruevara Reidtler, hasta entonces destacados.

CIENTO VEINTIOCHO CORREDORES EN LA SALIDA

Con un tiempo espléndido, 128 ciclistas aficionados tomaron la salida neutralizada en la Plaza Mayor. A las 10,25 horas, unos minutos después de la hora establecida, el ex-campeón de España, Eulalio García dio el banderazo de salida.

El pelotón comienza a fuerte ritmo. En Condado, kilómetro 30 de la carrera, Angel María Acedo y Evasio Lobo prueban fortuna, consiguen 200 metros pero antes de iniciar la subida a Cereceda son absorbidos por el paquete.

El final del puerto se erigió en el juez de la reunión ciclista de Medina de Pomar

Por el alto, el primero fue Juan María Galdos seguido de Bingen Fernández y Arezana. Nada más abandonar la N-232 y de camino hacia Trespaderne son Marco Antonio Muñoz, Evasio Lobo y José Antonio Sánchez quienes toman unos segundos sobre la cabeza del pelotón. Antes de llegar al casco urbano de esta localidad se formó el reagrupamiento y la meta volante fue para Miguel Gallego.

Antes de Nofuentes un grupo de seis corredores consigue distanciarse 500 metros. En él van Juan Carlos Taboas, John Jeffrey, Oliveira Boga, Aitor Azkárate, Fernández Blanco y Alberto López, que en el primer paso por Medina de Pomar llevan una ventaja de 49 segundos.

La meta volante de Villarcayo también fue para el corredor de la Brasileña. La escapada, que en principio tuvo visos de ser la buena, concluyó en la primera rampa de Bocos. Aquí puntuó en primer lugar Manuel Ruevara seguido de su compañero de equipo José Antonio Arenaza.

El control de la carrera corrió por parte de los equipos la Brasileña, Café Baqué y Pescanova, mientras que los hombres del Cropusa se mostraron los más combativos con intentos en todo momento. Primero en Mecerreyes y luego más tarde, a raíz del segundo paso por Bocos, Migueláñez.

El pelotón entra en Medina a fuerte tren y los principales equipos colocaron a sus hombres fuertes al frente del grupo, jugándose el primer premio. Así se inició la ascensión de los últimos seis kilómetros.

El premio a la desgracia fue para Fermín Balduz. El corredor del Saltoki, sufrió una caída en el descenso de Cereceda que le hizo abandonar.

La entrega de los trofeos fue efectuada por el alcalde y concejales del Ilustre Ayuntamiento, excepto el premio al ganador por equipos, que lo realizó Angel Teijeira, de la Unión Ciclista Medinesa, al jefe de fila de la escuadra burgalesa del Cropusa, que realizó una estupenda carrera en la dura jornada del día de ayer.

Junto a ellos el importante apoyo que en todo momento han prestado los Ayuntamientos de Medina de Pomar, Villarcayo, Trespaderne y Merindades de Cuesta Urria y Valdenoceda, al igual que medio centenar de firmas comerciales.

Clasificaciones

General

1º Julián Barcina Aguinaco, Café Baqué
2º Salvador Ruiz Carrera, Brasileña
3º Manuel Ruevara Reidtler, Brasileña
4º Alfonso García Piazuelo, Caja Ahorros Inmaculada
5º Emilio Negrete Gutiérrez, Sicesal
6º Roberto Laiseca Jayo, Café La Fortaleza
7º José Luis Llorente Nores, Cropusa
8º Eduardo Sánchez González, Cropusa
9º Pedro Luis García Velasco, Pescanova

Premio de la Montaña

1º José Antonio Arenaza, Café La Brasileña
2º Julián Barcina Agninaco, Café Baqué
3º Salvador Ruiz Carrera, Café La Brasileña

Metas Volantes

1º John Jeffrey Winkler, Café La Brasileña
2º Salvador Ruiz Carrera, Café La Brasileña
3º José Manuel Oliveira Boga, del Pescanova

General por Equipos

1º Cropusa
2º Café La Brasileña
3º Caja de Ahorros Inmaculada (CAI)

M.C.D. 2018

Nuevas Versiones '92 Peugeot

M.C.D. 2018

Compromiso de Delors para financiar el desarrollo de Doñana

Un informe de expertos cifra en 50.000 millones la ayuda económica necesaria

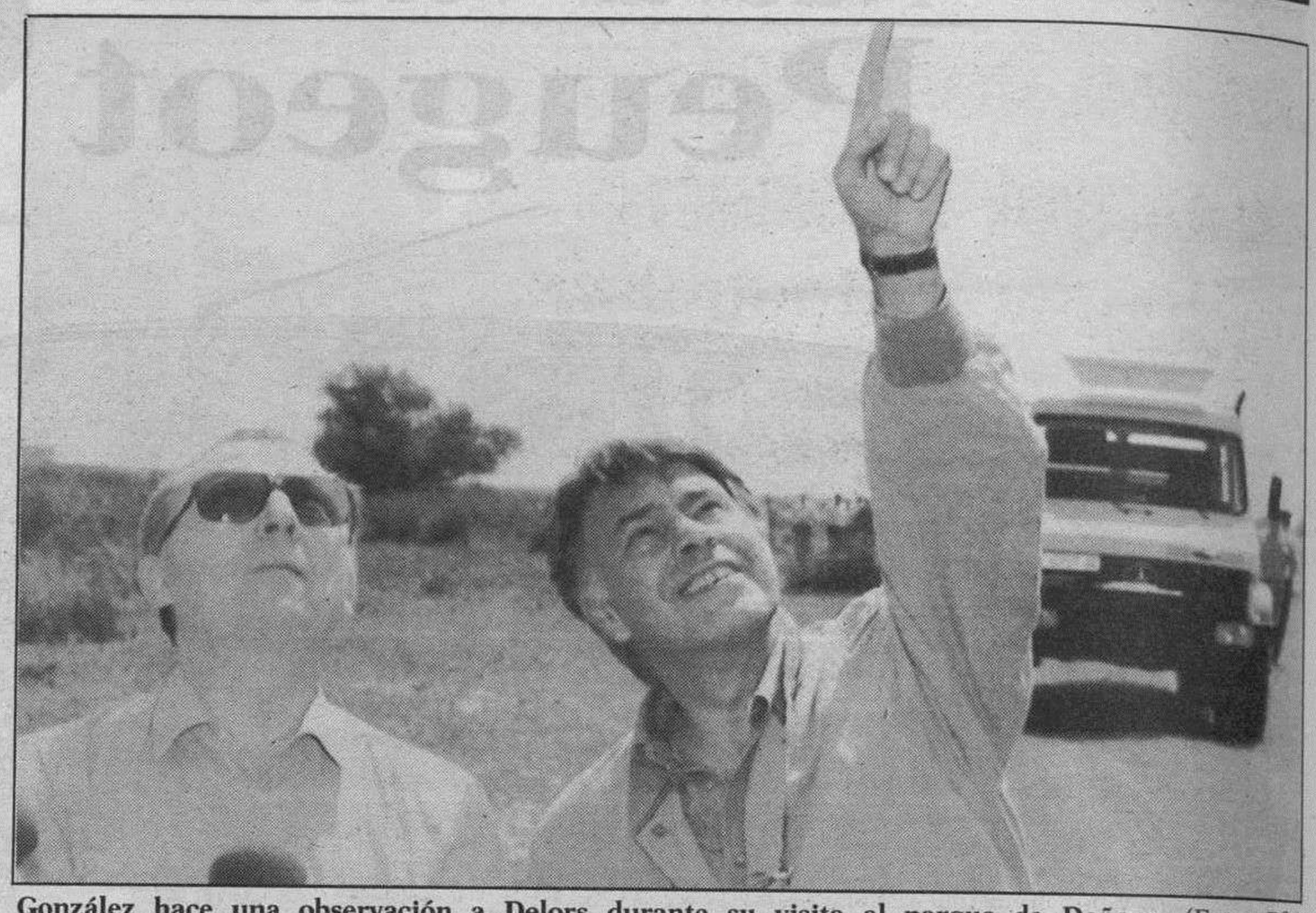

González hace una observación a Delors durante su visita al parque de Doñana. (Foto: Efe)

☐ **SEVILLA**/EFE.-El presidente de la Comisión Europea, Jacques Delors, salió ayer del aeropuerto de Sevilla hacia Bruselas después de visitar el Parque Nacional de Doñana con el presidente del Gobierno, Felipe González.

Delors llegó a Sevilla el pasado viernes y participó en el día de honor de la Comunidad Europea en la Exposición Universal, que reunió en la capital andaluza a los presidentes de las instituciones comunitarias más importantes.

La comitiva de la Comisión Europea, en la que estaban todos los comisarios encabezados por Delors, llegó pasadas las diez de la mañana al centro de acogida del Acebuche, donde les esperaban Felipe González y el presidente de la Junta de Andalucía, Manuel Chaves.

Posteriormente recorrieron el parque en autobuses especiales preparados para circular por las dunas de arena. Felipe González conducía un camión todoterreno que le regaló el canciller alemán, Helmut Kolh, en el que iban Delors, Chaves y el presidente del Patronato del Parque, Enrique Barón.

Durante el recorrido por el Coto, González enseñó a sus invitados una higuera que sobrevivió después de estar cubierta por las aguas y se interesó por el estado de un madroño y una palmera que él mismo plantó hace años.

Tras un recorrido de más de dos horas por el Parque, González ofreció un almuerzo en el Palacio de Doñana, donde habitualmente veranea el presidente del Gobierno.

INFORME

Los miembros de la Comisión Europea, entre ellos el comisario de Medio Ambiente, Carlo Ripa di Meana, han podido comprobar «in situ» la situación de la mayor reserva natural de Europa un mes después de que un comité de expertos entregara al presidente andaluz un informe sobre el desarrollo de los pueblos del entorno de Doñana.

En este informe se desaconseja la construcción de urbanizaciones turísticas en la zona y se pide a la CE una ayuda económica cifrada en 50.000 millones de pesetas.

Jacques Delors, en su visita a Sevilla, se ha comprometido con Manuel Chaves a crear de inmediato un grupo de trabajo para concretar las medidas y la financiación necesaria para el desarrollo del entorno del Parque Nacional.

Esta visita se produce poco más de un mes después de que la comisión de expertos de Doñana entregara al presidente de la Junta un informe sobre el desarrollo de los pueblos del entorno del Parque.

Aunque en el informe se cifraba en más de 50.000 millones de pesetas la ayuda comunitaria necesaria para el desarrollo de esta zona, el Gobierno español todavía no ha enviado a Bruselas ninguna propuesta concreta.

AYUDA COMUNITARIA

Chaves pidió a Delors que la ayuda que se destine a Doñana sea de carácter extraordinario y no provenga de los fondos estructurales de la CE que corresponden a España.

El parque de Doñana es una de las zonas húmedas más importantes de Europa que conserva una población constante de anátidas. El lince ibérico, una especie en peligro de extinción, cuenta en el parque uno de sus últimos habitats, así como el águila imperial.

Los proyectos de construcción de residencias en la costa de Matalascañas ponen en peligro el movimiento de las dunas vivas que forman «corrales» cerrados por pinares.

La CEE parece haber tomado con mejor consideración la política medioambiental del Gobierno español en el parque.

La Policía grabó un encuentro entre «Txelis» y Rollán

Jáurregui, a favor de la excarcelación de etarras si «facilita el fin del terrorismo»

Video con las imágenes de Santacristina y Rollán. (Foto: Efe)

☐ **SAN SEBASTIAN**/EFE.-El Gobierno Civil de Guipúzcoa difundió un video en el que aparecen el dirigente de ETA José Luis Alvarez Santacristina «Txelis» y Francisco José Rollán, uno de los detenidos en Guipúzcoa.

Según informaron fuentes del citado organismo oficial, la cinta, que carece de sonido, fue grabada por agentes de la Guardia Civil a principios del pasado mes de febrero en la localidad vasco francesa de Guethary.

Las imágenes muestran cómo Francisco José Rollán, de 26 años, presunto miembro «liberado» del comando «Askatu» de ETA, desarticulado en la operación policial del sábado, llega en bicicleta a un lugar de Guethary en el que le aguarda Alvarez Santacristina.

El video constituye una de las pruebas que forman parte de la investigación, según indicaron las fuentes del Gobierno Civil, que, sin embargo, no precisaron si éste será remitido al juez.

La entrevista grabada entre Rollán y «Txelis» es una de las que ambos mantuvieron en el sur de Francia y que, según la versión facilitada ayer por el gobernador civil de Guipúzcoa, José María Gurruchaga, sirvió para localizar y detener el pasado 29 de marzo a los miembros de la dirección de ETA en la localidad vasco francesa de Bidart.

PRESOS DE ETA

Xabier Arzallus acusó ayer a Herri Batasuna de «manipular a los presos» de ETA y dijo que mientras esta situación continúe su partido carece de argumentos para instar al Gobierno central a que a los encarcelados se «les deje llevar una vida normal dentro del reglamento penitenciario».

El presidente del EBB criticó la política de HB en materia de presos, ya que «incluso les están impidiendo una salida normal, que tiene cualquier preso acudiendo a lo que la Ley prevé, como diferentes grados y salidas».

El secretario general del PSE/PSOE, Ramón Jáuregui, se mostró «favorable» a que el Gobierno vasco asuma una política penitenciaria que posibilite la reinserción de los presos de ETA «si ello facilita el final del terrorismo».

Jáuregui se declaró asimismo dispuesto a que, si es necesario para lograr el fin de la violencia, el ejecutivo vasco negocie incluso con Madrid la transferencia de la política penitenciaria. Consideró «clave» el hecho de que «la mayoría de los presos de ETA reclame el fin del terrorismo».

Siete muertos en la N-620 a su paso por Salamanca

☐ **SALAMANACA**/EFE.-Los siete muertos y dos heridos graves en el accidente de tráfico ocurrido en Sancti Spiritus, provincia de Salamanca, han sido identificados, informó la Guardia Civil de Tráfico.

Se trata de José Manuel Sánchez Castro, de 33 años, conductor del Citroen GS, y de Joaquín Rodríguez Matías, de 24 años de edad, conductor del BMW, según informó la Guardia Civil de Tráfico.

También han sido identificados Gerardo Cid Sánchez, de 18 años, David Martín Barragués, de 16, y Serafín Marcos Martín, de 16, todos de Ciudad Rodrigo; y María del Carmen Serrano García, de 19 años y Eva Nicolás García, de 18 años, de Sancti Spiritus. Todos ellos viajaban en el Citroen.

También han sido identificados los dos heridos graves, que viajaban en el BMW, y que son José Luis Hernández Porras, de 18 años, y María Oliva Alcalá Celis, también de 18 años de edad, los cuales han sido trasladados al Hospital Clínico de Salamanca.

Los dos vehículos colisionaron frontalmente, lo que motivó el incendio de ambos coches, por lo que los muertos quedaron carbonizados.

M.C.D. 2018

Serra: «La Expo y los Juegos, compromiso de mayor bienestar»

El vicepresidente del Gobierno no quiso hacer declaraciones políticas

□ **SEVILLA**/EFE.-El vicepresidente del Gobierno, Narcis Serra, dijo ayer en la Expo, donde participó en el Día de Honor del Comité Olímpico Internacional (COI), que la doble presencia y el doble esfuerzo español en los Juegos Olímpicos y en la Expo supone para el país «un compromiso para obtener mayor bienestar».

Serra, que no quiso hacer ninguna declaración de carácter político, manifestó después de visitar el pabellón de COI que tanto los Juegos Olímpicos como la Expo de Sevilla «van a traer a nuestra juventud y a nuestra ciudadanía más deporte, más cultura y por tanto más bienestar».

El vicepresidente del Gobierno destacó la importancia de que en el año en que España celebra los Juegos Olímpicos, el COI esté presente en la Expo, «desde donde -dijo- queremos explicarle al mundo que España está por la paz, por el diálogo y por la cooperación».

En este sentido, añadió que este pabellón, al que se refirió como «símbolo de paz y cooperación internacional entre los pueblos», supone un enriquecimiento de la muestra universal «y un paso más en ese compromiso que tenemos los españoles de incrementar la presencia del deporte en nuestra vida».

Serra aclaró que aunque participar en el día del COI suponía una «enorme satisfacción personal», había venido en nombre del Gobierno para agradecer al COI su presencia «en uno de los grandes acontecimientos que España celebra en el 92 para proyectarse al mundo».

En opinión del vicepresidente, el prestigio de Barcelona, de Cataluña y de España en los Juegos se gana «organizándolos bien, demostrando que somos un país capaz de hacerlo a la perfección, que acoge a los ciudadanos abiertamente, que es tolerante y que aprecia la cultura».

En relación a la presencia de la lengua catalana y de los símbolos de Cataluña y Barcelona en los Juegos, señaló que «hay un acuerdo institucional al que ha llegado el Gobierno con la Generalitat y el Ayuntamiento de Barcelona, y no tengo nada que añadir».

Gómez Navarro, Serra, Samaranch, Ferrer y Cassinello. (Foto:Efe)

CUATRO MILLONES

Curro dio la bienvenida en la puerta del Aljarafe, a Manuel Ismael Martín Paulete, visitante cuatro millones, que fue obsequiado con una motocicleta. Ismael Martín visitaba por tercera vez la Expo, y en esta ocasión acudió acompañado por su hermano, al que pensaba irle explicando lo que había visto en sus anteriores visitas.

Martín señaló que se había desplazado a Sevilla para pasar el día en la Expo con su hermano, porque las otras veces que estuvo le sorprendió gratamente todo lo que vio.

Lucas quiere un Partido Popular «absolutamente compacto»

□ **SALAMANCA**/EFE.-El presidente regional del Partido Popular en Castilla y León, Juan José Lucas, pidió la unidad del partido ante el avance del proyecto de José María Aznar, en la clausura del VII congreso de Salamanca, en el que resultó reelegido Manuel Estella, presidente de las Cortes regionales.

En su intervención en la clausura del congreso, Lucas señaló que el proyecto del PP «es una pasión por la que merece la pena luchar» y también dijo que la proyección del partido hacia el exterior requiere que aparezca «absolutamente compacto», porque no se perdonan las divisiones.

CALVO ORTEGA

El presidente del CDS, Rafael Calvo Ortega, manifestó en Avila que «la derecha se equivoca al pensar que el CDS es el obstáculo para que el PP acceda al Gobierno de la Nación».

Calvo Ortega hizo estas declaraciones en la clausura de las jornadas municipales organizadas por el CDS de Avila con alcaldes y concejales. El presidente centrista declaró que el PP debe hacer una política de derechas y el PSOE una de izquierdas.

CURSO BASICO DE COMERCIO EXTERIOR

DIRIGIDO A:

PERSONAL DE EMPRESA RELACIONADO CON EL COMERCIO EXTERIOR.

PROGRAMA:

- La Empresa ante los mercados exteriores.
- Areas geográficas, características de los Mercados.
- Transportes y seguros.
- Contratación internacional.
- Normativa comercial y administrativa del Comercio Internacional.
- El acceso a los mercados exteriores: Marketing internacional.
- Organismos e instituciones básicas en el Comercio Exterior.
- Financiación y medios de pago y cobro.

Duración: 40 h. Fechas: del 18 al 29 de Mayo.
Horario: de 17 a 21 h. Matricula: 12.000,- Pts.
Plazo de Inscripción: hasta el 14 de Mayo.

Inscripción: CAMARA DE COMERCIO E INDUSTRIA
C/ San Carlos, 1 - 1º. ✆ 201844 y 208960. Fax: 26 36 26.

Patrocinado por:

Instituto Español de Comercio Exterior

Ahora el Mercedes 190 E 1.8
con mayor equipamiento de serie

Nunca lo tuvo más facil por 3.060.000 ptas.
En Ureta Motor

- A.B.S.
- Servodirección
- Cambio 5 velocidades
- Espejo exterior dcho. eléctrico
- Espejos calefaccionados
- Cierre centralizado
- Elevalunas eléctricos
- Check control
- Faros antiniebla
- Cristales tintados
- Cuentarrevoluciones
- 5 cinturones de seguridad
- Sistema seguridad R.S.

Por 3.060.000 ptas.

URETA MOTOR, S.A.
Ctra. de Logroño, Km. 110,3. Tel. 21 73 20. BURGOS.

M.C.D. 2018

BOLSA

Altos tipos de interés

☐ Mientras los tipos del merado interbancario se mantenían en los niveles ya alcanzados, el mercado secundario de deuda pública experimentaba un ligero descenso de rentabilidades. El mercado de deuda sigue dependiendo exclusivamente de la evolución de los mercados francés y alemán, dejando de lado las noticias referentes a la economía doméstica.

La rebaja del coeficiente de caja de los bancos franceses supone una bajada de tipos de interés de forma encubierta, y una liberalización de recursos que bien pudieran tener como destino el mercado español de deuda. La evolución del mercado alemán parece haberse calmado, por lo menos en esta semana, acentuándose la presión compradora y descendiendo las rentabilidades.

El Tesoro celebró subasta de letras a un año y por tercera vez consecutiva mantuvo el tipo de interés marginal en el 11,912%.

El importe adjudicado fue de 291.997 millones de pesetas que supone un 88 por ciento del total del volumen de peticiones y un 8 por ciento más de la cantidad que vencía (267.193 millones).

Los tipos del mercado interbancario se mantuvieron en los mismos niveles que en la semana anterior, debido a la inyección de liquidez por parte del Banco de España. Estamos asistiendo a una fase de consolidación del mercado de deuda pública español que terminará en el momento en que los mercados internacionales se estabilicen. Todo depende en gran medida del cariz que tomen los graves conflictos sociales que padece Alemania.

Es un buen momento para comenzar a tomar posiciones pues los tipos están en su tope y la tendencia debe ser bajista una vez que se consoliden los niveles actuales de precios en el mercado.

INDICES SECTORIALES

RENTA 4 SVB	30-Abr-92	08-May-92	%
Alimentación	262,43	267,61	1,97%
Bancos	311,21	316,78	1,79%
Comunicación	182,82	186,85	2,20%
Construcción	446,09	466,75	4,63%
Eléctricas	224,34	229,76	2,42%
In. Mobiliaria	229,66	232,60	1,28%
Químicas	228,70	234,77	2,65%
Siderometalur.	146,19	150,08	2,66%
Varios	85,26	89,12	4,53%
GENERAL	248,73	254,91	2,48%

EVOLUCION SECTORIAL SEMANAL
RENTA 4 S.V.B. S.A.

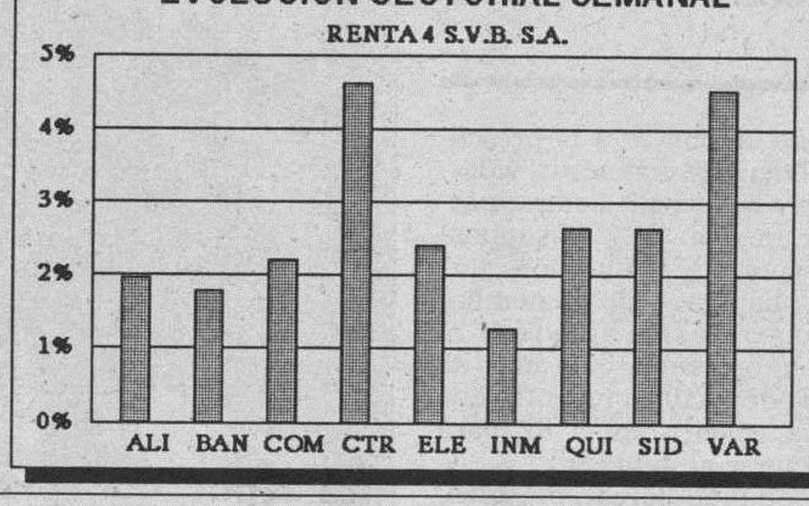

Sectores

Alimentación. Tabacalera +170 (un 2,60%) cierra a 6.700 pesetas. Azucarera repite y Campofrío pierde un 5% (-400).

Bancos. Empiezan a cotizar las buenas noticias. BBV sube un 4,81% (+135), Banesto +70 (cierra a 2.930) y Santander +165 (cierra a 4.840).

Eléctricas. Endesa +130 (3.470). Fenosa +17 (579).

Comunicaciones. Telefónica recupera 25 pesetas quedando a 1.075 pesetas.

Construcción. Asland +125 (2.095), Cristalería sube un 8,66% y cierra a 5.900. Dragados +130 (2.040), Vallehermoso +175 (2.205).

Siderometalúrgicas. Acerinox 6.170 pierde 20 pesetas, Nissan +35 (445), Asturiana +490 (4.120).

Químicas. Ercros recupera 20 y cierra a 335. Repsol +90 (2.900), Cepsa -45 (2.305).

Varios. Recuperación de Fénix +545, 13,28% (4.650).

Renta variable

☐ Subidas generalizadas, quizá motivadas por buenos resultados empresariales (Vallehermoso, Metrovacesa, Unipapel, Sevillana...

Campofrío, Zardoya, Aragonesas y Altos Hornos se situaron en el lado opuesto, con pérdidas.

El Banco Herrero disminuyó un 5,59 por ciento sus beneficios, en el primer trimestre del año, que se elevan a 1.385 millones, frente a los 1.467 del mismo periodo anterior.

Cebes y letras del Teosoro a un año repiten tipo. Comienzan rumores sobre el IPC de abril, que podría situarse en torno al 0,2 por ciento.

Caja Rural de León ha quedado incorporada a Caja de Ahorros de Galicia. La asamblea de ayer cerró el proceso de fusión con el que Caja de Galicia pretende expandirse por el el Norte y Este peninsulares.

Indice Bolsa de Madrid
Del 1/V al 8/V de 1992

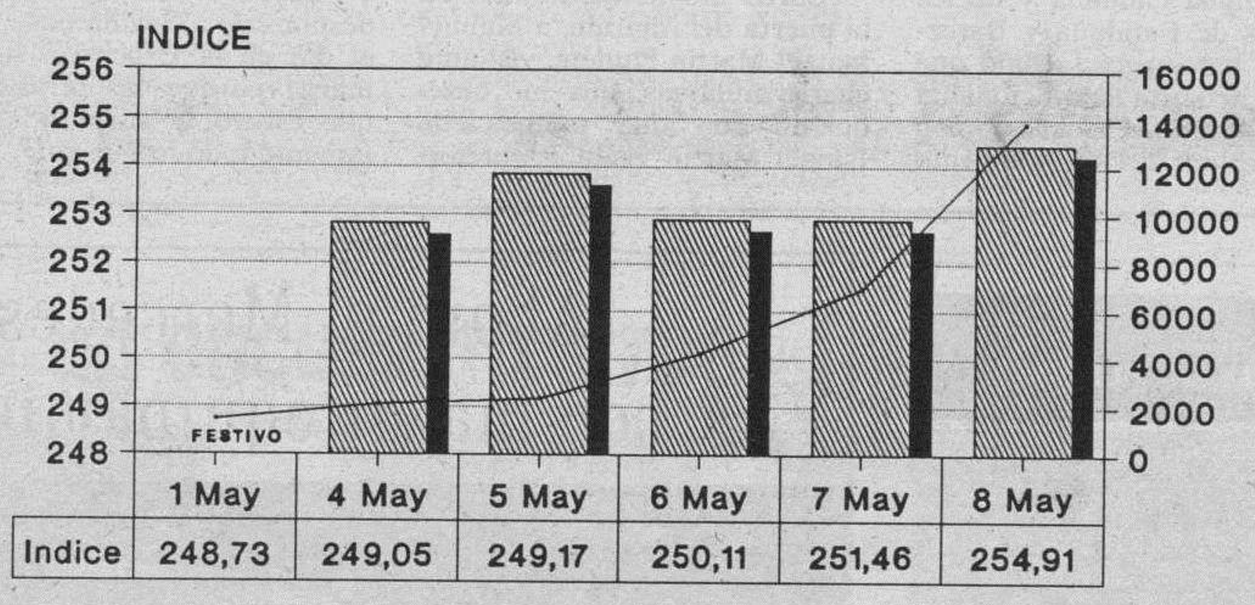

	1 May	4 May	5 May	6 May	7 May	8 May
Indice	248,73	249,05	249,17	250,11	251,46	254,91

RENTA 4 SVB
Asesores e Intermediarios financieros
Avda. del Cid 6, 1º. Teléfono 20 36 44

Se dice

☐ **Datos**. Dos datos económicos positivos. Por una parte se mantiene el incremento de la cifra de ventas de automóviles respecto el año anterior, en abril un 19 por ciento, y por otro la inversión extranjera en España, que tras meses de descenso experimentó en marzo un incremento del 60% respecto el mismo periodo del anterior.

Unipapel. Buen primer trimestre para esta papelera. Incremento de las ventas de un 10 por ciento, incremento del cash-flow del 12 porciento e incremento del beneficio del 7 por ciento.

Vallehermoso y Metrovacesa. Mantienen la mejoría en sus cuentas de resultados, la mejor gestión de sus activos y la disminución de sus costes operativos hacen que la crisis no vaya con ellas.

Emisiones: Obligaciones con bonificación fiscal.

EMISOR:	A.C.E.S.A. (Autopista Concesionaria Española S.A.)
VOLUMEN:	8.000 millones de ptas.
FECHA EMISION:	el 25 de Mayo de 1992.
NOMINAL BONO:	50.000 ptas por cada obligación.
TIPO INTERES:	10% anual.
PLAZO:	5 años.
PAGO DE INTERESES:	El 25 de Mayo de cada año.
PRIODO SUSCRIPCION:	del 5 al 25 de Mayo.
EMISOR:	EUROPISTAS
VOLUMEN:	7.200 millones de ptas.
FECHA EMISION:	9 de Junio de 1992.
NOMINAL BONO:	50.000 ptas por cada obligación.
TIPO INTERES:	10% anual.
PLAZO:	5 años.
PAGO DE INTERESES:	El 22 de Diciembre de cada año.
PRIODO SUSCRIPCION:	del 18 de Mayo al 9 de Junio.
LIQUIDEZ:	Cotizarán en el mercado secundario de renta fija de la Bolsa de Madrid
GASTOS:	Libre de gastos para el suscriptor.
TRATAMIENTO FISCAL:	
Retención ...	En el momento de recibir los intereses la retención es del 1,2% de los intereses brutos frente al 25% que normalmente se retiene en los activos no bonificados.
Deducción sobre la cuota ...	Se podrá deducir sobre la cuota el 24% de los intereses brutos percibidos (aunque la retención solo afecta al 1,2%) en el IRPF o IS.
Rent. financiero-fiscal ...	Inversión de 1.000.000 y tipo impositivo del 30%.
RECOMENDACION:	Comprar. Permite asegurar una alta rentabilidad financiero-fiscal a largo plazo.

	Oblig. al 10%	Activo al 13%
Intereses	100.000	130.000
Líquido percibido	98.800	97.500
Impuestos (30% de los intereses brutos)	30.000	39.000
Deducción sobre la cuota o Retención	24.000	32.500
NETO (liquido percibido - impuestos)	92.800	91.000

RENT. FINANCIERO-FISCAL

	Tipo Impos.	Rent. F-F
máximo ..	53,00%	14,86%
	40,00%	13,80%
	30,00%	13,26%
	20,00%	12,85%

Consulte la rentabilidad que en su caso le proporciona en Renta 4 Burgos S.A.

FONDOS DE INVERSION

RENTA 4 SVB	Tipo	Divisa	30-Abr-92	08-May-92
Alhambra FIM	M	Pts.	1.185,82	1.188,16
Renta 4 Ahorro FIM	F	Pts.	1.027,86	1.029,95
Renta 4 Bolsa FIM	V	Pts.	Próxima salida	
Atlas FIAMM	D	Pts.	116.801,21	117.010,11
Commercial Union Luxemburgo:				
Monthly Fund	M	Libra	101,0900	101,0000
Private Fund	M	Libra	92,2600	92,2800
European G.F.	V	ECU	1,8692	1,8892
American G.F.	V	US$	2,1610	2,1930
Far Eastern G.F.	V	US$	1,6110	1,6635
Japanese G.F.	V	Yen	143,0000	146,0000
Italian G.F.	V	Lira	130,2000	1.300,0000
Duttch G.F.	V	Guilder	5,0551	5,0591
U.K. G.F.	V	Libra	100,1200	102,0200
Belgiam G.F.	V	Fr. B	89,0000	88,0000
French G.F.	V	Fr. F	9,7029	10,0530
Sterling G.F.	D	Libra	125,1100	125,3000
Dollar R.F.	D	US$	10,4568	10,4618
Yen R.F.	D	Yen	1,0190	1,0190
Deutschemerk R.F.	D	DM	10,7778	10,8025

D: F.de Dinero M: F. Mixto F: F. de Renta Fija V: F. de Renta Variable

M.C.D. 2018

SABER VIVIR ES ALGO QUE SE LLEVA DENTRO.

Abrí la puerta y sentí en mi cara la oleada fresca del AIRE ACONDICIONADO.

Me senté en su suave tapicería de Lórica y al poner las manos en el volante aprecié los cuidados detalles de madera de raíz en la consola.

Accioné el cierre centralizado y cerré totalmente las ventanas con los elevalunas eléctricos.

En esa calma interior, recordé las llantas de aleación y el retrovisor integrado en el color de la carrocería.

Fue entonces, cuando me pregunté: ¿por qué prescindir de todo esto, si hay un coche que lo lleva dentro, de serie e incluido en el precio?

El coche es el nuevo Tempra Elite. Vaya a verlo a su Concesionario Fiat.

LMB&B

TEMPRA ELITE.

FIAT

M.C.D. 2018

Major nombra a Norman Fowler presidente de los conservadores

☐ **LONDRES**/UPI.-El primer ministro británico, John Major, designó ayer a Sir Norman Fowler presidente del Partido Conservador.

Fowler, antiguo ministro de Empleo durante el Gobierno de Margaret Thatcher, dijo en un comunicado que realizará «una revisión fundamental de la organización y la estructura del partido».

Hablando luego a la Independent Television News, Fowler prometió cambios radicales en el partido, que tiene grandes deudas, y dijo: «Obviamente, esta es una muy buena oportunidad de examinar al partido, analizarlo, estudiar todas sus áreas y ver cómo puede mejorarse». «Tiene una amplia experiencia y una habilidad política formidable -declaró Major-. No creo que haya otro mejor para preparar al partido Conservador para los desafíos que tendrá por delante».

Fowler sustituye al ex presidente del partido, Chris Patten, a quien Major designó gobernador de Hong Kong cuando perdió su escaño en las elecciones generales del mes de abril. Fowler, de 54 años, dimitió de su cargo en el Gobierno de Thatcher, hace dos años, alegando motivos personales.

Por otro lado la propuesta del Partido Liberal Demócrata de formar un frente contra los conservadores ha recibido una tibia respuesta de la oposición británica. Paddy Ashdown, defendió el sábado la formación de una «coalición de ideas» que acabe con las victorias conservadoras.

Los reclusos de «Sendero Luminoso» se rinden tras un balance de 35 muertos

El Gobierno «de facto» de Perú controló el más difícil desafío desde el golpe

La Policía hace fuego con armas automáticas en uno de los asaltos a «Canto Grande».

☐ **LIMA**/EFE.- El Gobierno «de facto» de Perú controló el más difícil desafío que ha afrontado desde el golpe de Estado del 5 de abril, al rendirse los reclusos de la banda maoísta «Sendero Luminoso» amotinados en un penal limeño, tras asaltos policiales que dejaron un resultado extraoficial de 35 muertos.

Las operaciones de las fuerzas de seguridad contra dos pabellones de la cárcel de máxima seguridad «Castro Castro», en la zona de Canto Grande, en el sector noreste de Lima, convertidos en fortines y virtuales «zonas liberadas» por los senderistas, culminaron el sábado, tras haberse iniciado el miércoles pasado.

Las cifras de que disponen los medios de prensa, de los presos muertos en el asalto final al pabellón «4-B», en el que se concentraron hombres y mujeres de «Sendero Luminoso», fluctúan entre diez y 23, y al menos 58 heridos entre reclusos y policías.

Tras la primera intervención el miércoles, al pabellón «1-A» en el que estaban recluídas las mujeres, que huyeron por túneles y cloacas hacia el sector contiguo de los hombres, se conoció oficialmente que fallecieron diez terroristas y dos policías. Entre las cifras extraoficiales del asalto del sábado se calculan hasta un total 35 víctimas mortales, 33 senderistas y dos policías.

Un comunicado difundido por el Ministerio del Interior anunció que las fuerzas de seguridad habían asumido el control del penal y que 470 presos se rindieron pero no ofreció cifras de bajas, y hasta el momento no existe una versión oficial al respecto.

Las últimas versiones periodísticas dan cuenta de que el, domingo, ingresaron trece cuerpos de senderistas al depósito de cadáveres de Lima: ocho hombres y cinco mujeres, y que aún quedan diez cadáveres en el interior del pabellón «4-B».

Asimismo se informa de que se ha acondicionado un pabellón en un hospital militar para atender a los terroristas heridos durante el asalto final, en el que se registró una encarnizada batalla al responder los senderistas con armas de fuego y explosivos la intervención de las fuerzas de seguridad que descargaban sus armas contra el pabellón.

Los reclusos maoístas se resistían al traslado de más de un centenar de mujeres a la cárcel «Santa Mónica» en el distrito costero de Chorrillos, que fue la justificación expuesta por el Gobierno del presidente, Alberto Fujimori, para intervenir en los pabellones dominados por aquellos.

Juan Pablo II desea que Mijail Gorbachov presida un nuevo organismo europeo

Al Papa no le gustan las actuales instituciones dominadas por el «materialismo»

☐ **WASHINGTON**/EFE.-El Papa Juan Pablo II está promoviendo al último presidente que tuvo la desaparecida Unión Soviética, Mijail Gorvachov, para dirigir un nuevo organismo que agrupe a toda Europa, dice el último número de la revista «U.S. News and World News».

Dicha revista, que recoge declaraciones del teólogo vaticanista Malachi Martin, señala que al Papa no le gustan las actuales instituciones europeas, entre las que descataca el «Mercado Común», porque están dominadas por el «materialismo» de británicos y alemanes.

Juan Pablo II, que nació en Polonia, cree que una sola organización internacional que incluya a las naciones del Este y del Centro de Europa, además de las de Oeste puede asegurar la influencia de la «espiritualidad eslava», declaró Martin.

Gorbachov, eslavo de origen, puede ser la persona ideal para presidir esa organización internacional europea, añadió el teólogo según la revista norteamericana. El último presidente soviético, que se encuentra en EEUU desde hace dos semanas y donde ha sido objeto de cálidas recepciones amistosas, está promoviendo durante su gira norteamericana una recolección de fondos para la «Fundación Gorbachov» que defiende el establecimeinto de un nuevo orden internacional.

En una conferencia pronunciada el sábado en la Universidad de Stanford (California), ante unas 9.500 personas, Gorbachov, dijo que nadie debe sorprenderse de que Rusia y las otras repúblicas que formaron dicha unión tengan problemas para el establecimiento de un orden legal. «Hemos soportado una negra herencia... toda una ausencia de cultura política, sin respeto a la ley, y una hostilidad a los responsables del mantenimiento del orden», dijo.

«Nuestro país nunca tuvo un régimen basado en la ley», afirmó el antiguo líder soviético que es abogado y fue profesor universitario de Derecho.

«Unicamente en 1861 se llegó a suprimir el sistema de servidumbre y hemos tenido una autarquía hasta 1917», señaló.

Gorbachov está siendo objeto de cálidas recepciones en EE.UU.

Pierre Beregovoy menciona un posible referendo sobre Maastricht

☐ **PARIS**/EFE.-El primer ministro francés, Pierre Beregovoy, mencionó el domingo, la posibilidad de organizar un referendo para revisar la Constitución, antes de ratificar los acuerdos de Maastricht, si no tiene garantías suficientes de su mayoritaria aprobación en el Parlamento. En una entrevista en «A2», Beregovoy dijo que es «posible, pero no indispensable», la celebración del referendo. Beregovoy se declaró a favor de la vía parlamentaria, aunque no descartó una consulta popular que, según recordó, ha sido pedida por varios partidos políticos Se mostró dispuesto a buscar un amplio consenso entre las diversas fuerzas políticas, pero subrayó la dificultad de conciliar a los defensores y detractores de ratificar los acuerdos de Maastricht. Entretanto los ministros de Exteriores de la CE tendrán el próximo lunes su primer gran debate político de fondo sobre las perspectivas financieras comunitarias para los próximos cinco años.

M.C.D. 2018

Más de 1.300 víctimas en 44 días de guerra en Bosnia-Herzegovina

El número podría ser mucho mayor al desconocerse el paradero de otras 1.900 personas

☐ **SARAJEVO**/EFE.- La delegación de la Presidencia bosnia firmó ayer dos acuerdos con los representantes del Ejército yugoslavo en Bosnia-Herzegovina, mientras, según se publicó también ayer, en los combates e incidentes registrados hasta ahora al menos 1.320 personas perdieron la vida.

A pesar de las treguas firmadas hasta el momento, la última de ellas el 5 de mayo, en varias regiones de Bosnia-Herzegovina continúan los combates como también en la capital, Sarajevo, durante la noche pasada. El número de víctimas de los 44 días de guerra en Bosnia, basado en datos a los que tienen acceso las autoridades musulmano-croatas de esta república, podría ser mucho mayor dado que «se desconoce el paradero» de otras 1.900 personas. El doctor Arif Smajkic, jefe del Comité de Crisis de Sanidad bosnia, explicó que los datos se basan en informaciones recogidas por las instituciones sanitarias de la república con las que está en contacto su organización. También informó de que más de 6.700 personas resultaron heridas en dicho período de tiempo, y que los combates ocasionaron 320.000 refugiados en Bosnia y otras 350.000 personas buscaron refugio en las vecinas repúblicas o en Europa. Smajkic aseguró que muchos edificios e institutos médicos de las ciudades bosnias, en especial de Sarajevo, habían sido destruidas durante los combates.

El PSI se llevó la «parte del león» de las comisiones ilícitas

☐ **MILAN**/EFE.- Los partidos políticos italianos implicados en el escándalo de las comisiones ilícitas recibidas por la adjudicación de contratas públicas estaban de acuerdo en el modo de repartírselas, y la mayor parte se la llevaban los socialistas, según han declarado los jueces encargados del caso.

En este escándalo, que ha provocado la dimisión de la Junta Regional de Lombardía, la «tarta» de las comisiones millonarias se repartía así: dos cuartos al PSI (socialistas), un cuarto al Partido Democrático de la Izquierda (PDI, ex comunistas), otro cuarto a los democristianos, y a veces algunas migajas a los republicanos.

Los «recaudadores» serían, según los magistrados, el democristiano Maurizio Prada, el socialista Sergio Radaelli y el ex comunista Sergio Soave, los cuales, tras su ingreso provisional en la cárcel, han prestado la máxima colaboración a los jueces.

Mientras tanto, siguen los interrogatorios y excarcelaciones. Sergio Soave, del PDS, ex presidente de la Liga de cooperativas lombardas, acusado de extorsión, y Mario Lodigiani, vicepresidente de la constructora Lodigiani Spa, que participó en la adjudicación de contratas del estadio San Siro y del paso ferroviario, por cuya concesión se pagaron sustanciosas comisiones, han salido libres.

Para sacudirse de las acusaciones, Lodigiani contribuyó a las denuncias contra el secretario regional de la DC, Gianstefano Frigerio, y el ex senador Augusto Rezzonico, revelando el pago de «tangentes» o comisiones por unos 2,5 millones de dólares.

Frigerio no ha querido hablar en concreto pero le ha complicado las cosas otro ex senador democristiano, Augusto Rezzonico, quien ha admitido a los jueces haberse quedado con los 2,5 millones de dólares de la citada comisión y haberlos girado a Frigerio.

Cuentas secretas, registros negros, cheques en circulación, son otros tantos elementos en poder de los magistrados, que podrían confirmar la tesis defensiva de los implicados: a saber, que el importe de las comisiones no iba a los bolsillos privados sino a las arcas de los partidos.

Pero no es sólo la DC la que ve aún más comprometida su fiabilidad: hombres del PSI y el PDS están en la cresta de la ola, y de los interrogatorios a los empresarios pueden salir a relucir más nombres de políticos. En tanto, el consejero del PDS de la Metropolitana Milaneses, Luigi Carnevale, contra el que los jueces dictaron orden de captura, está en paradero desconocido, aunque en su casa dicen que se fue con su familia a ver «Eurodisney».

El cardenal arzobispo de Milán, Carlo Maria Martini, ha invitado a los políticos a hacer examen de conciencia, confesarse de sus pecados y hacer propósito de la enmienda. «Hay que seguir descubriendo y desenmascarando los recortes perversos y sus causas, yendo hasta la raíz», ha dicho.

La promoción Primavera 92 le ofrece una amplia gama de productos de hostelería a precios únicos. Aprovéchese. Es su gran ocasión. Del 1 de mayo al 30 de junio.

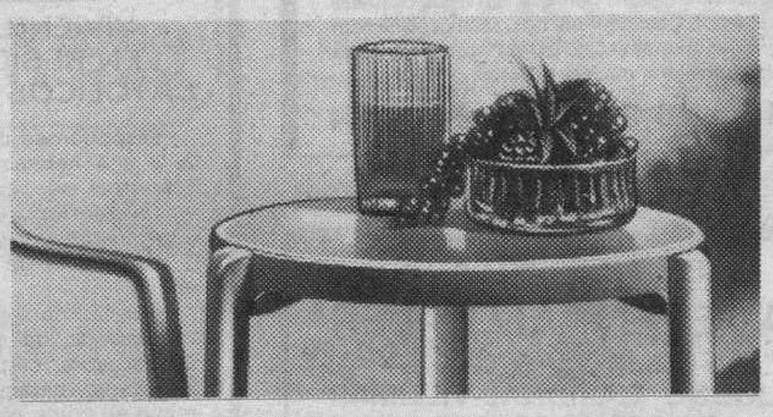

VESTUARIO PROFESIONAL Y MOBILIARIO PARA HOSTELERÍA

PROMOCIÓN PRIMAVERA 92

El Corte Inglés

DIVISIÓN HOSTELERÍA

Vitoria, 48. Tel.: (947) 27 15 17.
Fax: (947) 27 41 70. BURGOS

MADRID - BARCELONA - SEVILLA - BILBAO - VALENCIA - MURCIA - LAS PALMAS DE GRAN CANARIA - MÁLAGA - ZARAGOZA - VALLADOLID - LA CORUÑA - OVIEDO - ALICANTE - BADAJOZ - TARRAGONA - GRANADA - PALMA DE MALLORCA - BURGOS - MARBELLA - CÁDIZ - CÓRDOBA

M.C.D. 2018

CLASIFICADOS

Estos anuncios se reciben en nuestra Administración: calle San Pedro de Cardeña, 34 y en todas las agencias de publicidad. Deberán tener entrada con 24 horas a su publicación.,

GENERALES

Inmobiliaria

ALQUILO ENTREPLANTA
150 M.². IDEAL PARA OFICINAS. REFORMA A GUSTO
Telf. 26 53 04

OPORTUNIDAD
SE TRASPASA
POR NO PODER ATENDER
GRAN NEGOCIO
de hostelería, en pleno funcionamiento todo el año, trabajo asegurado, verano más terraza, restaurante, etc.
Interesados llamar teléfono 212765, de 9 a 11 horas.

SE TRASPASA
CERVECERIA
TOTALMENTE INSTALADA. PLENO RENDIMIENTO. 112 METROS
Interesados llamar Telf. 20 08 85. Horario de 10 a 2 y de 5 a 8

VENDO PISO
En calle San Pedro Cardeña. Servicios centrales. Todo exterior. Con 3 dormitorios, salón, cocina completa, 2 baños grandes, 2 terrazas cerradas, garaje individual, trastero, muchas mejoras.
Telfs. 26 98 46 – 21 44 54

SE NECESITA
NAVE EN ALQUILER
150 M.² APROX.
POLIGONO GAMONAL-VILLIMAR
TELEFONO 22 91 54

En VILLATORO
ULTIMOS APARTAMENTOS
(4ª Fase)
- A partir de 60 m².
- Salón, dormitorio, cocina, baño, trastero y plaza de garaje.
- Piscina y jardín comunitario
- Materiales de primera calidad.

¡ Precios increibles !
Construye e informa :
urbanizadora VILLATORO, S.A.
Calle Vitoria, 10, 6º D
Teléfono: 275930 BURGOS
(Exclusivamente por las tardes)

ATENCION CONSTRUCTORES
En pueblo a 4 kilómetros de Burgos, **VENDO** parcela con licencia y proyecto para la edificación de cuatro casas adosadas.
Teléfono 20 56 54. Tardes.

CLUNIA
8.º PISO, SOLEADO, TRES, SALON, CALEFACCION CENTRAL, COCINA AMUEBLADA
ORTEGA: 26 24 26 - 21 98 09

ZONA VIGON-GENERAL YAGÜE
ALQUILO LOCAL
170 A 340 M.², AMPLIA FACHADA
Telf. 26 53 04

INMOBILIARIA
Maidan
VIVIENDAS Y OFICINAS EN RESIDENCIAL REYES CATOLICOS - POLIGONO G-3
Disponemos de Viviendas y Oficinas con 2, 3 y 4 habitaciones, todas con Garaje y Trastero.
Calefacción Central con Válvula de Zona y termostato y contador individual.
Agua caliente central con contador individual.
Puerta Principal blindada.
Acabado de gran calidad con molduras de escayola, carpintería interior de madera barnizada, ventanas exteriores dobles, de aluminio en color, etc.
Informes: Avenida Cid Campeador, n.º 4.-2.º D

SE ARRIENDA LOCAL DE PLANTA BAJA
De 60 m.², preparado para OFICINA, TALLER, TODO TERMINADO. RENTA MUY BARATA, en PLAZA CLUNIA
Informes: Avenida Cid, 4, 2.º D

VENTA LOCAL CAPITANIA
45 METROS. AMPLIA FACHADA
GARCIFUENTES. 27 59 98

NAVE ALQUILADA VENDO
324 m². Pª GAMONAL-VILLIMAR
BUENA RENTABILIDAD
INFORMACION: ☎ 20 70 87.

OPORTUNIDAD
LOCAL DE 62 M. MAS PRIMERA PLANTA COMERCIAL DE 125 M.
Esquina Plaza Mayor. Unico en el mercado de máxima comercialidad.
SANTOS. C/. Julio Sáez de la Hoya, 8.

VENTA NAVE-PENTASA 2
800 METROS. TOTALMENTE INSTALADA
GIL-MERINO
C/. Santander, n.º 3, 4.º Izd. Telf. 27 48 65

SE ARRIENDA LA TABERNA DE UBIERNA
Informes: Telf. 441146, horas comidas.

ARRENDAMIENTO
EL MEJOR, SEMI-ESQUINA C/. PALOMA.
Reformado. Instalaciones completísimas. Tres plantas de 40 m.
ALQUILO. SANTOS. C/. Julio Sáez de la Hoya, 8.

CHALET ADOSADO
A 5 Kms. de Burgos. Tres plantas, jardín particular. Estudio 40 metros. Desde 14.100.000. Facilidades de pago.
INFORMA Y VENDE:
ORTEGA-DELGADO
Avenida Reyes Católicos, 7, 1.º
22 79 41

¡¡¡APARTAMENTOS EN CONSTRUCCION!!!
Frente Parque Europa. De dos habitaciones, salón, cocina y baño. Todo exteriores. Soleadísimos. Buenos materiales. Entrega finales 1992. Muchas facilidades de pago. Venga y reserve el suyo a:
ORTEGA-DELGADO
Avenida Reyes Católicos, 7, 1.º.
22 79 41

VIVIENDAS UNIFAMILIARES
NUEVAS, ESTRENAR, DIVERSAS ZONAS, DE 150 A 250 M.² UTILES
Teléfono 26 32 43

OCASION
VENDO PISO
C/. POZANOS, QUINTO PISO, 85 M.², TRES, SALON, EXTERIOR, COCINA AMUEBLADA. BUEN PRECIO
Teléfono 27 51 78

PARTICULAR ALQUILA NAVE
CONSTRUCCION Y ACONDICIONAMIENTO DE PRIMERA. PROXIMA A ADUANA. SITUACION INMEJORABLE. DESDE 400 A 1.500 M.²
Telf. (947) 48 14 47. Horas de oficina

PISO TOTALMENTE REFORMADO
136 M.², CINCO, SALON, DOS BAÑOS, CALEFACCION CENTRAL
ZONA CENTRO
ORTEGA: 26 24 26 - 21 98 09

¡Urge traspaso!
Tienda confección
Zona céntrica, 50 m².
Contrato indefinido. Renta baja
INFORMACION: ✆ 26 19 78

Laboral

AUTOMOVILES PEDROSA, S.A.
GME OPEL GM
CONCESIONARIO OFICIAL OPEL
NECESITA
1 RECEPCIONISTA DE SERVICIO POST-VENTA
Estamos pensando en:
Persona con capacidad para **asesorar y aconsejar a nuestros clientes,** con conocimientos técnicos para el **diagnóstico de averías, planificación y distribución del trabajo.** Que tenga mentalidad comercial y trato a los clientes como el principal activo de la Empresa. Dispuesto a trabajar con soporte informático.
Ofrecemos: Interesantes condiciones económicas en función de valía del candidato. Integración en plantilla. Formación continuada a cargo de la Empresa y posibilidades reales de promoción en función de resultados.
Interesados contactar telefónicamente con el señor Gallo en el teléfono 227767 para concertar entrevista.

SE NECESITAN
PINTORES DE 1.ª
EMPRESA TECDEBUR
Juan Ramón Jiménez - Pentasa-3
Nave 237-B, de 12 a 2

T. VALDES, S.L.
NECESITA
FONTANEROS
Diego Laínez, 4. Telf. 22 98 08

FRIGAS S.A.
Por ampliación de plantilla
PRECISA
FRIGORISTAS
Se requiere FP 2 rama Electricidad.
Experiencia mínima 2 años en el sector.
MECANICOS ELECTRICISTAS
Se requiere FP 2 rama electricidad.
* * * * * *
INTERESADOS PRESENTARSE EN:
C/Benito Gutierrez, 1. BURGOS
(de 5 a 7 de la tarde)

M.C.D. 2018

Laboral

TRABAJO

Para su departamento publicitario, Empresa nacional **PRECISA** cubrir 5 puestos de trabajo

REQUISITOS:
- Disponer de jornada completa.
- Edad 18-28 años.
- Buena presencia.
- Nivel cultural medio.
- Disponibilidad para viajar.

OFRECEMOS:
- Incorporación inmediata.
- Seguro de la empresa.
- Formación a cargo de la empresa.
- Contrato mercantil.

Interesados presentarse lunes, día 11, de 11 a 12,30 y 16 a 17 horas, en calle San Pablo, 12-C, 6.º F

EMPRESA DEL SECTOR ASEGURADOR, CON MOTIVO DE PROXIMA AMPLIACION, PRECISA

SECRETARIA PARA ADMINISTRACION

Titulación a nivel de FP2. Se valorarán conocimientos en el sector asegurador y haber trabajado con ordenador.

Enviar curriculum con foto reciente, al apartado 437, referencia SEGUR

Empresa dedicada a sectores: Automoción y línea blanca, necesita cubrir cargo de

RESPONSABLE DE CALIDAD

REQUISITOS:

A) Conocimientos y puesta en práctica de planificación avanzada de calidad.
B) Estadística aplicada a los procesos.
C) Calibración de medios de control.
D) Auditorías.
- Experiencia mínima de 2 años.

SE OFRECE:
- Incorporación a empresa estable y en continua expansión.
- Sueldo a convenir.

Enviar curriculum al Apartado 2.168 de Burgos

SE PRECISA SEÑORITA
para realizacion de
TELEMARKETING
Interesadas enviar datos personales a la Ref. 801 de Diario de Burgos

RESTAURANTE NECESITA
SEÑORA
PARA AYUDANTE COCINA
Telf. 26 35 53. C/. Santander, 19, 6.º E

NECESITO
APRENDIZ DE DEPENDIENTA
PARA PASTELERIA. 16 AÑOS
Telf. 26 35 53 y C/. Santander, 19, 6.º E

Empresa distribuidora de herramientas y accesorios industriales
NECESITA
VENDEDORES A COMISION
CONDICIONES A CONVENIR, SEGUN VALIA
Interesados llamar al teléfono 26 23 62. Horario de oficina (9 a 1,30 y 4 a 7)

EMPRESA UBICADA EN BURGOS, PRECISA PARA SU DEPARTAMENTO DE ADMINISTRACION

JEFE ADMINISTRACION

Titulación Diplomado en C. Empresariales o Licenciado. Servicio Militar cumplido. Experiencia en puesto similar.

Enviar curriculum con foto reciente al apartado 437, referencia CIA

Motor

SE VENDE
FURGON MERCEDES 407-D
ELEVADO. POCOS KILOMETROS
Teléfono 26 53 04

RECAMBIOS — ACCESORIOS
TORNILLERIA EN GENERAL
CONTINENTAL-AUTO, SA
CALLE MADRID, 2
☎ 20 18 14 — 20 18 08

Servicios

RESTAURANTE HONDILLO
ESPECIALIDAD EN CAZUELITAS
Y PLATOS COMBINADOS
UN MENU DIARIO A 750 PTAS.
San Martín, n.º 3 – BRIVIESCA

ALIANZA FRANCESA

CURSILLOS DE FRANCES EN PARIS
VERANO 92

- Alojamiento en Residencias Universitarias de París.
- Acompañado de profesores
- Mañanas: Visitas a museos y monumentos. Tardes de 2 ó 4 horas de clase diarias
- Inscripciones de alumnos para todos los niveles
- Certificado de asistencia al cursillo
- Se admiten acompañantes de los estudiantes sin límites de edad
- Precio: Desde 61.500 ptas., todo incluído. Estancia en París en régimen de pensión completa
- Clases en l'Alliance Française de París.

ALIANZA FRANCESA DE BURGOS
C/. SANTA CLARA, 17-1.º ☎ 27 47 22

La esteticiene delegada de Vitacel, atenderá a todas las consultas relacionadas con su belleza durante los días, del 11 al 15 de Mayo, en

PERFUMERIA ELCA
C/. Arzobispo Pérez Platero, n.º 1
Telf. 21 11 50 – BURGOS

COMUNION
20% DESCUENTO
EPIFANIO
MAYOR, 30 – A. CID, 24

Varios

¡¡TU FUTURO ESTA AQUI!!
Más de 2.500.000,- Pts. año
1.490 PLAZAS
AYUDANTES
INSTITUCIONES PENITENCIARIAS
Escala masculina y femenina
Convocatoria B.O.E. 29/4/92
PROFESORADO ESPECIALIZADO
TITULO PRECISO: BUP o EQUIVALENTE
CLASES TEORICAS Y PRACTICAS
ACADEMIA BURGOS
Información 6-7 tarde: PL. DE VEGA, 27, Entrada C/ Hospital Militar, 1). ☎ 27 40 51

POR PALABRAS

Alquileres

PEÑISCOLA Alquilo Bungalow junto playa, quincenas o meses. ☎ 227247.

PEÑISCOLA Benicarló, alquilamos apartamentos primera linea playa. 964-489192-489252.

BENIDORM, alquilo gran apartamento, muy cerca playa Levante, económico. 480891.

SE ALQUILA Mesón-Restaurante. Pleno funcionamiento. Zona Catedral. ☎ 274388.

ARRIENDO nave Monte La Abadesa. ☎ 227789.

ALQUILO piso, Las Torres-3, 4º-B. ☎ 204083, tardes.

TORREVIEJA alquilo casas y chalets. ☎ 96-5711819.

SE ALQUILA piso Avenida Cid. Tres habitaciones, amplio salón, dos baños, servicentrales. ☎ 233618.

ALQUILO oficinas, 40-80 m.². Reyes Católicos 42. Luz, teléfono, servicios. Informes Portería o ☎ 272685.

OFICINAS 60 metros. Avda del Cid, 3 y 90 metros final Yague. 261018.

BENIDORM se alquila apartamento, próximo a la playa. ☎ 591829.

SE NECESITA local, económico, 20-80 m.². ☎ 227136 234732. Llamar de 3,30 en adelante.

SE ALQUILA piso en Benidorm. ☎ 229803.

SAaSALQUILO casa nueva, amueblada, en Humienta, con terreno. ☎ 220789.

ORTEGA. Centro, apartamento-estudio, amueblado, servicios centrales.

ORTEGA. Avda. Palencia. Nuevo, cuatro, salón, garaje, trastero, sin muebles.

ORTEGA. Vitoria-Gamonal. Amueblado, cuatro, salón, indivudual gas.

ORTEGA. Santa Clara. Local 30 m.², luz, agua, servicio.

ORTEGA. Nave frente a Firestone, 180 m.², acondicionada. 219809.

SANTOS. Aselmo Salvá. Alquilo local 44 metros. 240413.

SANTOS. Eladio Perlado. Alquilo local 60 metros, acondicionado, servicios.

SANTOS. Pentasa-3. Alquilo nave 350 m.², oficinas, servicios. 275142.

SANTOS. Fuentecillas, alquilo piso, cuatro, salón, dos baños, amueblado, servicentrales.

SANTOS. Anselmo Salvá. Alquilo local 44 m.², sin reformar. 240413.

MARCOS. Alfarero. Tres, salón, dos baños, calefacción central, amueblado. 65.000.- Incluido gastos.

MARCOS. Vitoria. Cuatro, salón, dos baños, exterior, sin muebles.

MARCOS. Calzadas. Tres, salón, calefacción gas ciudad, sin muebles.

ORTEGA-DELGADO. Local zona futuro, 186 metros, ideal supermercado. 227941.

DELAFUENTE. Arriendo naves 400, 500, 600, 1000, 1660, Polígono Gamonal/Villalonquéjar. Agua, luz, oficina. 265142.

DELAFUENTE. Arriendo local 54 metros, Vitoria, frente Barriada Militar. 265142.

DELAFUENTE. Arriendo oficina, Paseo Espolón, 75 metros, agua, luz, calefacción.

DELAFUENTE. Arriendo peluquería-droguería en funcionamiento 50 metros, próxima Calle San Pablo.

POZA. Dúplex, zona centro, tres, salón, impecable. 273034.

POZA. Burgense. Dos, salón, dos baños, servicentrales. 55.000.- 273034.

POZA. Locales en alquiler, desde 20.000.- Ptas. no extraradios. 273034.

POZA. Pisos alquiler desde 55.000.- con y sin muebles. 273034.

HERRERIA. Se alquilan pisos sin muebles, en distintas zonas. 201460.

HERRERIA. Amueblados, Residencial Cubos, Edificio Otamendi, Bartolomé Ordóñez, Avda. Vena, Valentín Jalón, Gamonal.

PICON. G-9. Bar, 65 metros, totalmente acondicionado, cocina amueblada, almacén.

PICON. Calle Colón. Local 240 metros, acondicionado, agua, luz, servicios.

PICON. San Cosme. 250 metros, siete, salón, centralizado, vivienda, oficina.

BENIDORM alquilo apartamento con garaje y piscinas, por meses o quincenas. ☎ 264733.

EXPANDEX: Bartolomé Ordóñez: Tres, salón, gas, amueblado, 62.000.Avda. Constitución: Tres, salón, garaje, trastero, 65.000.- Plaza Cádiz: Cuatro, salón, garaje, trastero, 65.000.- Barrio Gimeno: Tres, salón, garaje, trastero, 65.000.- Calzadas: Tres, salón, garaje, trastero, gas, 80.000.Reyes Católicos: Cinco, salón, baños, 90.000.- Villatoro: Cuatro, ático, garaje doble, jardín, 110.000.- Agencia Propiedad Inmobiliaria Muelas. San Pblo 24-1º-Izda. 265251.

MUÑOZ. Extraordinarios pisos. Tres-cuatro, salón, garaje. 274282 274724.

MUÑOZ. Locales. Diversas zonas, superficies, muy comerciales. 274382 - 274724.

MUÑOZ. Naves. Villalonquejar. Pentasa. Panisa. Diversas superficies. 274382 - 274724.

R.G.R. Alquilo nave Carretera Cardiñadijo. Completa. 320 m.². Renta 65.000.- ☎ 262642.

R.G.R. Local comercial General Yagüe. 200 m.², con sótano 200 m.². Propio cualquier negocio. ☎ 262642.

GIL-MERINO. Pisos-Apartamentos, amueblados-vacíos, todas zonas, desde 55.000.- ☎ 274865.

ALQUILO nuevo, cuatro, dos baños, cocina amueblada, garaje, trastero. 202773.

ALQUILO o vendo, 640 m.², se puede partir. ☎ 207087.

ALQUILO piso amueblado. Romanceros. Informes. Madrid 70-4º B. 173333.

ALQUILO piso, Condesa Mencia. Cuatro, salón, dos baños, garaje, trastero. ☎ 267852.

ALQUILO piso, céntrico. ☎ 217802.

HERRERIA. Calle San Roque, tres, salón, cocina, baño, 60.000.- Ptas. Incluida calefacción central. 201460.

SE ALQUILA piso, amueblado. Zona Gamonal. ☎ 215442.

Automóviles y accesorios

ALQUILER sin conductor. Coches nuevos, todas las marcas. "Servi-Auto". Sanjurjo, 9. ☎ 274715.

AUTOMOVILES Pedrosa. Compra venta de toda clase de automóviles. Stock mínimo, ciento cincuenta vehículos para que usted pueda elegir. Garantizados. Facilidades hasta 24 meses. ☎ 227767.

AUTOMOVILES Jesús, compra venta de vehículos usados, totalmente revisados y garantizados. Facilidades de pago hasta 60 meses. Sin entrada. San Pedro Cardeña, 94. 261314.

V. LOPEZ vehículos ocasión, garantizados, facilidades de pago. Pisones, 40. ☎ 209667.

FAUNDEZ Automóviles.S.L. Servicio 24 horas. Coches alquiler. Venta de vehículos. Taller reparación, servicio de grua. C/ Real nº 7. ☎ 240789.

AUTOMOVILES Gamonal. Vende Golf GTI 16 V. Ax GTI BU-O, R-21 TXE. Kadett GSI. Vectra 2.O y varios vehiculos más, sin entrada. Pedro Alfaro 2. 223814.

AQUI está su ocasión. En automóviles Ducar, disponemos para su venta, de varios coches con pocos meses de uso, con plena garantía. Pase a visitarnos en Arzobispo de Castro, 7.

VENDO Mercedes 190 D, 2,5. 5 cilindros, varias extras, seminuevo. 235358.

VENDO Pegaso, doble dirección, basculante, con tarjeta comarcal o sin ella. 223051.

VENDO camión de pienso, cuba hidraúlica, con trabajo. 947-501399.

VENDO furgoneta C-25, BU-N.- 44.000 Kms., nueva, 1.600.000.273731.

VENDO plataforma basculante, laterales fijos, barata, con o sin tarjeta comarcal. Llamar ☎ 394116, de 9 a 11 noche.

Colocaciones

SE PRECISA cocinero o ayudante avanzado. Sueldo a convenir. ☎ 201640.

SE PRECISA barman o ayudante de barra y camarera-o de comedor. Sueldo a convenir. ☎ 201640.

NECESITO camarero para mostrador y señora o chica joven para ayudar en cocina. Informes Restaurante Mesón Burgos.

SE BUSCA señora para cocina. ☎ 231642.

SE NECESITA aprendiz de barman para Cafetería. ☎ 271732.

SE NECESITA chica para cuidar tres niños. Pisones 5,5º-A.

NECESITO familiar para cuidar ganado lanar. Provincia Burgos. 947-441018.

FUNERARIA TANATORIO LA PAZ
SERVICIO COMPLETO DENTRO DE LA PROVINCIA (INCLUIDO TRASLADO) 56.000 PESETAS
FUNERARIA TANATORIO LA PAZ
SEPULTURAS, CRIPTAS, PANTEONES
SERVICIO GRATUITO DE CAPILLAS
TELF. 22 02 95
FUNERARIA TANATORIO LA PAZ

M.C.D. 2018

Colocaciones

SE NECESITA chica interna, buen sueldo. Fines de semana libres. 201721.

CHICA de 35-40 años, precisa señora sola, preferible interna, o de 9 a 6 sabiendo cocina, sueldo a convenir llamar ☎ 206632 - 201980 de 10 a 13,30.

SE NECESITA cocinera para bar los fines de Semana. ☎ 276260.

SE OFRECE albañil para toda clase de obra en general. ☎ 273470.

SE OFRECE pastor con experiencia. ☎ 590887.

250.000 mensuales. Trabajo casero manual. Ratos libres. Infórmese gratis. Apartado 839. Córdoba.

NECESITO empleada hogar, mañanas. 271646, llamar tardes.

NECESITO chica, 9,30 - 5,30 buen trato, informes, de 4 a 7. Reyes Católicos, 2-3º-A.

SE NECESITA interna. Imprescindible informes. Llamar ☎ 262101.

NECESITO camarera o ayudante de barra. Pasarse por la Cafetería de la Residencia Sanitaria.

AUXILIAR enfermería, cuidaría enfermos, tardes, noches. ☎ 219935.

NECESITO interna para niños, muchas horas libres. Experiencia. 263359.

NECESITO ayudante cocina para snakc-bar en el norte de la costa brava. Contrato, S.S., manutención. ☎ 972-387063. Sr. Lázaro.

NECESITO empleada hogar con experiencia. Mañanas. ☎ 239644 de 3 a 5.

NECESITO chica interna, con informes. Buen sueldo. 201874.

NECESITO chica interna, con informes. Buen sueldo. 269423, horario de oficina.

SE NECESITA chica externa, que sepa cocinar, para matrimonio con dos hijos. Buen trato, imprescindible informes. Llamar 201869.

NECESITO empleada de hogar, con informes, buen sueldo. 232561.

SE NECESITA chofer con carnet de primera para Burgos-Provincia. ☎ 441146, horas comidas.

BAR CERVECERIA necesita chicos 17-20 años de camareros para los fines de semana. ☎ 219251, mañanas.

NECESITO canguro, niño 2 años, pago por horas. Avisos 273120.

NECESITO chica interna para señora sola. ☎ 277798.

ATENCION Si buscas trabajo y te gustaría tener un despacho de nutrición natural y adelgazamiento. Trabajo bonito y sencillo desde piso o local. Buenos ingresos. Accesible para todos, preparación a cargo de la empresa, edad mínima 24 años. Llamar al ☎ 943-460499.

JOB-CONSULTING precisa cantante femenina para orquesta. Asistenta interna 70.000, externa 55.000. Calle Santander 1. ☎ 261832, mañanas.

NECESITO camarero con experiencia. ☎ 229990.

Compras y ventas

CENTRO Jardinería "Castilla Floristería". Acérquese a nuestra exposición en su paseo a Fuente del Prior. ¡Estamos en frente! ☎ 260022.

MAQUINARIA de ocasión, compra-venta, tornos, fresadoras, plegadoras, cizallas, etc. Marcove. Polígono Villayuda. ☎ 239703.

BOXER. Se vende. ☎ 271493.

COMPRAMOS Monedas - Billetes - Joyas - Antigüedades. San Pablo nº 16-Bajo. ☎ 204167.

VENDO extractores de 50 x 50. Laureano de la Fuente. Villaciencio.

Enseñanza

INSTITUCIONES Penitenciarias (1.490 Plazas), Auxiliares Correos (1.098 Plazas), Ayudantes Postales (1.000 Plazas). Comienzo preparación Mayo. Infórmate en Academia Universitaria. San Juan, 22, tercero. ☎ 275077.

CURSOS Intensivos. Matemáticas. Financiera. Contabilidad. Calculo. Física. Informate: Academia Universitaria San Juan. Calle San Juan, 22, tercero. ☎ 275077.

BACHILLERATO EGB., FP. y COU. Comienza bien el curso en Academia Universitaria San Juan, 22. Tercero. 275077 . Excelentes resultados.

CLASES de Inglés técnico y comercial. Comercio exterior. ☎ 240298.

ALIANZA Francesa. Matrícula abierta para: Examenes libres Francés Comercial, 23 Mayo. Exámenes Alianza Francesa, 11-12-13 Junio. 274722.

CONVOCADAS Oposiciones Profesores de primaria y secundaria. 3.250 plazas primaria. 5.000 plazas secundaria (Provincias pertenecientes al mec) preparaciones a distancia adaptadas a las pruebas. Cuestionarios actualizados. Planteamiento didactico de cada tema. Tutoría. Para información e inscripción, escribe o llamar por ☎ : Cen (Centro de estudios académicos). Goya, 34. 28001 Madrid. Apartado Correos 35.177. 28080- Madrid. 4078463 (varias lineas).

Fincas

MELON. San Cristóbal. A estrenar, tres dormitorios, dos baños, trastero. 231474.

CHALET en construcción. Vendo junto autovia. Garaje y bodega. ☎ 274000.

CHALET aislado, nuevo, barato, Ibeas de Juarros. Parcela 300 m.². ☎ 274000.

PRINCIPIO Calle Santiago. Tres habitaciones, salón, baño, cocina amueblada, exterior, servicios centrales. ☎ 220430 - 234469.

VILLATORO Directo del promotor 8 chalets adosados. Información ☎ 240162.

PARTICULAR vende Chalet a estrenar en Villafría. El mejor precio del mercado. Préstamo concedido al 13% "CAM". Aceptaría Estudio como parte del pago. ☎ 273404 y 203778.

VENDO local tienda por traslado. ☎ 237539 de 2 a 5

GARCIFUENTES Plaza Vadillos, cuatro, salón, dos baños, garaje, trastero. 275998.

GARCIFUENTES Reyes Católicos, cuatro, salón, dos baños, garaje, trasteor. 275998.

GARCIFUENTES Principio calle Santiago, tres, salón, impecable, terraza, servicentrales. 275998.

GARCIFUENTES Apartamento, céntrico, dos, salón, garaje, exterior, soleado. 275998.

SANTANDER. Sardinero. Apartamento lujo, extraordinarias vistas, cocina y baño amueblados, garaje cerrado 40 m.². ☎ 942-225621.

LAREDO. Lujoso apartamento a estrenar, linea playa, piscinas, tenis. ☎ 942-332051.

VENDO piso Reyes Católicos. Tres, salón, cocina, baño, garaje. ☎ 227531.

VENDO apartamento, nueva construcción, dos, salón, cocina, baño, trastero. 13.500.000.- Exterior. ☎ 217578.

VENDO piso. C/ Soria, 135 m.², tres, salón, garaje. 236818.

VENDO- Arriendo 100 Has., concentradas y nave. Barrio de Villadiego. Angel.

VENDO apartamento nuevo con ascensor. Calle Santander. Abstenerse Agencias. ☎ 206543.

BARRIO San Pedro. Piso primero, a estrenar, garaje, trastero. ☎ 237322.

" el silencio de los corderos "

YA LA PUEDE VER EN BURGOS, EN SU CASA. ALQUILELA O COMPRELA, SIN PROBLEMAS DE ESPERA.

MAS DE 150 COPIAS

a su disposición

VIDEO - CLUB ZEUS

C/ Briviesca nº 12 Tlf. 270784

VENDO casa, planta y piso, céntrica, mucho sol. ☎ 275832.

PLAZA San Brúno. Piso, cuatro, salón, dos baños, terraza acristalada, centrales, blindada, parabólica. ☎ 952-446144.

DE PARTICULAR a particular. Vendo piso, a estrenar. Avda. Constitución, tres y salón, individual gas. ☎ 270789.

PISO. Reyes Católicos. Tres, salón-comedor, terraza, garaje, trastero, calefacción. 226118.

APARTAMENTO. Se vende, zona C/ San Pedro Cardeña. 7.000.000.- ☎ 209240.

VENDO en Torremolinos (Málaga). Vivienda cercana a playa, 3º, jardín, tres habitaciones, cocina y cuarto de baño. 95-2387191 - 2376206.

VENDO piso. Seminuevo. Perfecto estado. Bien situado. Exterior. 211562. 7-10 tarde.

C.SERRANO. Viviendas unifamiliares y chalets. Varias zonas. 263779.

C.SERRANO. Apartamentos en Gamonal. Dos, salón, cocina amueblada, con o sin garaje. 263779.

C.SERRANO. Apartamentos en construcción en San Pedro de la Fuente. Dos , salón, baño, aseo, trastero, garaje opcional. 263779.

C.SERRANO. Vivienda unifamiliar en Barrio de Cortes. Tres, salón, dos baños, garaje, ática y jardín, 160 m.². 263779.

ORTEGA. Agencia de la Propiedad Inmobiliaria. C/ Vitoria nº 23,4º. ☎ 262426 y C/ Vitoria nº 155-Bajo. ☎ 219809.

ORTEGA. Villamaravillas. 2º piso, 300 m.², ático 50 m.², garaje, centralizado.

ORTEGA. Reyes Católicos. Soleado, tres, salón, centralizado, trastero, garaje.

ORTEGA. Condesa Mencia. Exterior, tres, salón, dos baños, trastero, garaje, estrenar.

ORTEGA. San Francisco. Soleado, tres, salón, individual gas, acondicionado. 262426.

ORTEGA. Plaza Vega. Estrenar, 100 m.², cuatro, salón, dos baños, individual gas, garaje.

ORTEGA. Barrio Gimeno. Cuatro, salón, dos baños, trastero, garaje. 17.000.000.- Ptas.

ORTEGA. Francisco Salinas. Estrenar, tres, salón, trastero, garaje, centralizado. 15.500.000.

ORTEGA. Luis Alberdi. 6º piso, soleado, tres, salón, individual gas. 11.000.000.

ORTEGA. Carretera Poza. Exterior, tres, salón, individual gas, terraza 40 m.².

ORTEGA. Barriada San Cristobal. Tres, salón, individual gas, amueblado. 219809.

ORTEGA. A 15 Km. Carretera Logroño, casa 140 m.² planta, jardín 270 m.², vallado.

ORTEGA. Edificio Gasset. Cuatro, salón, dos baños, centralizado, garaje, terraza amplia.

ORTEGA. San Lesmes. Exterior, cuatro, salón, dos baños, calefacción central.

ORTEGA. Aparicio Ruiz. Cuatro, salón, baño, aseo, gas, trastero, reformado.

ORTEGA. Zona Carrero Blanco. Exterior, tres, salón, centralizado, armarios empotrados.

ORTEGA. Calleja y Zurita. Exterior, cuatro, salón, gas, garaje doble, estrenar con mejoras.

ORTEGA. Zona El Carmen. Exterior, cuatro, salón, dos baños, centralizado.

ORTEGA. Calle Frias. Exterior, soleado, cuatro, salón, gas, trastero, garaje.

ORTEGA. Pablo Casal, cuatro, salón, dos baños, garaje, centralizdo, acondicionado.

ORTEGA. Barriada Juan XXIII, exterior, tres, salón, individual gas. 219809.

ORTEGA. Eladio Perlado. Exterior, tres, salón, acometida gas, cocina amueblada.

ORTEGA. Local zona San Pedro Cardeña, 45 m.², sótano 45 m.², acondicionado.

ORTEGA. Molino Salinas. Local 85 m.², acondicionado, tambien venta.

SANTOS. Agencia Inmobiliaria. Oficina centro. C/ Julio Sáez Hoya, 8.- ☎ 275142.

SANTOS. General Yagüe, 2º, 120 metros, cuatro, salón, dos baños, garaje, trastero. 275142.

SANTOS. Alfonso X El Sabio, 6º, 80 metros, dos, salón 20 metros, servicentrales.

SANTOS. General Vigón. Cuatro, salón, terraza 50 m.², servicentrales. 275142.

SANTOS. Polígono Gamonal. Vendo nave 1000 metros, terreno 4.000 metros. 275142.

SANTOS. Reyes Católicos. Traseras, vendo local 40 metros, acondicionado, buen precio.

SANTOS. Calzadas 6º, tres, salón, comedor, central, terraza 60 m.². 275142.

SANTOS. Barriada Yagüe. Casa reformada, tres, salón, garaje, merendero, terreno 380 metros.

SANTOS. Agencia Inmobiliaria. Oficina Gamonal. C/ Lavaderos, 69. ☎ 240413.

SANTOS. Pasaje del Mercado, 85 metros, tres, salón, dos baños, garaje, trastero.

SANTOS. Oportunidad. Luis Alberdi. 5º, tres, salón, cocina amueblada. 240413.

SANTOS. Plaza Cadiz. Dúplex, cuatro, salón 35 metros, dos baños, garaje, trastero.

SANTOS. Construcción. C/ Pablo Picasso, 120 metros, cuatro, salón, dos baños, garaje, trastero.

MARCOS. Agencia Inmobiliaria. C/ Travesia del Mercado nº 2. Entreplanta. Hondillo. 273252.

SANTOS. Pedro Alfaro. 90 metros, tres, salon 16 metros, cocina amueblada, servicentrales.

MARCOS. Carretera Arcos. Tres, salón, exterior, individualizado, buena altura y orientación.

MARCOS. Principio de Gamonal. Tres, salón, centralizado, exterior, soleado.

MARCOS. Romanceros. Tres, salón, exterior, individual de gas, cocina montada. 10.000.000.

MARCOS. Briviesca. Tres, salón, exterior, calefacción gas ciudad, segundo.

MARCOS. Condesa Mencia. Cuatro, salón, dos baños, garaje, trastero, calefacción gas ciudad.

MARCOS. San Francisco. Tres, salón, exterior, calefacción gas ciudad.

MARCOS. Sevilla. Tres, salón, exterior, individualizado, buena altura, mínima reforma.

MARCOS. Las Escuelas. Tres, salón, exterior, individualizado, buena altura.

ORTEGA-DELGADO. Agencia Inmobiliaria. Avda. Reyes Católicos nº 7.227941.

ORTEGA-DELGADO. San Pedro San Felices. Seminuevo, tres, salón, cocina, dos baños, dos terrazas, garaje, trastero, totalmente exterior. 227941.

ORTEGA-DELGADO. San Francisco. Cuatro, salón, cocina, baño. 10.500.000.

ORTEGA-DELGADO. Reyes Católicos. Tres, salón, cocina, baño, garaje opcional, muy soleado.

ORTEGA-DELGADO. Zona Alfareros. Tres, salón, reformadísimo. Inmejorable precio. 227941.

ORTEGA-DELGADO. Apartamento nuevo Gamonal. Dos, salón, cocina amueblada, baño, gas ciudad, dos armarios empootrados, exterior.

ORTEGA-DELGADO. Chalet Sotopalacios. 160 metros, cuatro, salón, garaje, jardín.

ORTEGA-DELGADO. Oficina Concepción. 70 metros, totalmente instalada. 227941.

DELAFUENTE. Piso, Arzobispo Pérez Platero. Tres, salón, individual, soleado. San Pablo 12-C.

DELAFUENTE. Piso. Puebla, reformado, tres, salón-comedor, baño, aseo, gas. ☎ 265142.

DELAFUENTE. Apartamento, Frente Residencia, dos, salón, servicentrales, alto, cocina amplia.

DELAFUENTE. Piso, cerca Hacienda. Tres, salón, exterior. 7.800.000. San Pablo 12-C.

DELAFUENTE. Piso Avenida Vena. Cuatro, salón, baño, aseo, central, amueblado, soleado.

DELAFUENTE. Apartamento San Cristobal. Dos, salón, soleado, exterior, terraza cubierta.

DELAFUENTE. Magnífica nave, 820 metros, agua, lua, próxima Alcalde Martín Cobos.

DELAFUENTE. Nave 810 meros, 1.620 terreno, construíbles 810, oficinas, puentegrúa, Calle principal Villalonquéjar.

DELAFUENTE. Vendo-Alquilo, local Glorieta Luis Braile, 30 metros planta, 40 sótano.

PRIGO. Alfareros. Tres, salón, baño, aseo. Terraza cubierta. Gas ventana. 13.359.

PRIGO. Calleya y Zurita. Local traspaso, 36 m.², teléfono, dedicación droguería. 13.379.

PRIGO. General Mola. Tres, salón, baño, cocina amueblada, electrodomésticos, gotelé. 13.138.

PRIGO. Avda. Eladio Perlado. Bar instalado, dos aseos, persiana metálica, su trabajo seguro.

PRIGO. Santiago. 40 m.² planta, instalado luz y aseo. Zona transitada.

GARCIFUENTES. Económico. Plaza Lavaderos. Tres, salón, exterior, soleadísimo. 275998.

GARCIFUENTES. Plaza Vadillos. Cuatro, salón, dos baños, garaje, trastero. 275998.

GARCIFUENTES. Apartamento, estrenar, San Pedro y San Felices. 8.000.000.- 275998.

POZA. Agencia Propiedad Inmobiliaria. Vitoria nº 27-A. Oficina 211. ☎ 273034.

POZA. Gamonal. Desde 11.000.000. Pisos, 2, 3, 5, garaje opcional.

POZA. Santo Toribio. Tres, salón, garaje opcional, impecables, exterior.

POZA. Cubos. Dos, salón, exterior, buen estado. 8.250.000.

POZA. Centro Burgos. Dos, salón, reformadísimo. 10.500.000.Infórmese.

POZA. Pisos, para reformar, 70 m.², desde 3.500.000, zonas centro.

PRIGO. Moneda. Parque San Francisco. Tres dormitorios, salón, con terraza, gas hasta ventana. Exterior.

PRIGO. Moneda. Petronila Casado. Dos dormitorios, salón, con terraza, cocina amueblada, servicios centrales.

HERRERIA. Agencia Propiedad Inmobiliaria. San Lesmes 18-1º-Dcha. 201460.

HERRERIA. Céntrico. Dos, salón, cocina, baño, totalmente reformado. 7.500.000.

HERRERIA. G-3. Edificio Espejos. Cuatro, salón, dos baños, garaje, trastero.

HERRERIA. Residencial Reyes Católicos, 140 m.² útiles, materiales primera calidad.

HERRERIA. Petronila Casado. Dos, salón, cocina amueblada, trastero, servicentrales, exterior.

HERRERIA. San Lesmes. Apartamentos y dúplex, estrenar, materiales primera calidad.

HERRERIA. Calleja y Zurita. Tres, salón, cocina, baño, servicentrales, buen precio.

HERRERIA. Plaza Catedral. Lado Espolón, local 400 m.², diáfano.

HERRERIA. Plaza Vadillos. Vendo local 80 m.², totalmente instalado.

HERRERIA. General Vigón. Local 61 m.² planta, 30 entreplanta, preparado.

PICON. Agencia Inmobiliaria. Vitoria 7, 1º. ☎ 202021. FAX: 202061.

PICON. Villagonzalo Pedernales, casa unifamiliar, dos plantas, para reformar. 3.300.000.

PICON. Juan XXIII. Tres, salón, calefacción individual, exterior, terraza. 9.900.000.

PICON. Calle Vitoria. Apartamento, impecable, dos, salón, exterior, totalmente amueblado.

PICON. Trinas. Centriquísimo, inmejorble altura, tres, amplio salón, exterior, soleado.

PICON. Burgense. Impecable. Tres, amplísimo salón, centralizado, dos entradas, terrazas.

PICON. Pedro Alfaro. Dos, amplio salón, calefacción gas, galerias cubiertas.

PICON. Calle Valladolid. Segundo, seminuevo, tres, salón, calefacción individual, garaje.

M.C.D. 2018

Fincas

PICON. Luis Braile. Seminuevo, tres, salón, dos baños, garaje, trastero.

PICON. Quintanilla Vivar. Chalet, materiales primera calidad, jardín, aceptaría piso cambio.

PICON. Villimar. Solar para hacer vivienda unifamiliar, jardín, precio interesante.

PICON. Urge vender. General Yagüe, seminuevo, centralizado, impecable, garaje, trastero.

PICON. Melchor Prieto. Tres, salón, desvan diáfano, posibilidad dúplex, exterior.

PICON. Frente Parque Europa. Seminuevo, impecable, tres, salón, soleado, trastero.

PICON. Ocasión. Fuentecillas, fabulosos pisos, estrenar, totalmente exteriores, garaje, trastero.

PICON. Francisco Salinas. Cuatro, salón, calefacción individual, 600 metros terreno, garaje.

PICON. Sotopalacios. Chalets, tres plantas, piscina comunitaria, terreno, precio interesante.

PICON. A 9 Km. casa unifamiliar, serminueva, fachada piedra, terreno.

URGE vender piso G-3, a estrenar, amplio, trastero, garaje. ☎ 218502.

EXPANDEX: San Pedro y San Felices: Apartamento nuevo, 7.200.000.- Alfareros: Dos, salón, reformado, 7.000.000.- Calle Lerma: Tres, salón, gas, 8.000.000.- Fray Esteban de la Villa: Tres, salón, gas, 11.000.000.- Plaza Foramontanos:: Tres, salón, servicentrales, 11.000.000.- Casa La Vega: Cuatro, salón, servicentrales, impecable, 13.000.000.- Luis Alberdi: Cuatro, salón, garaje, 16.800.000.- Calleja y Zurita: Tres, salón, servicentrales, 12.000.000.Villagonzalo: Chalet unifamiliares, cuatro, salón, garaje, jardín, 14.000.000.Agencia Propiedad Inmobiliaria Muelas. San Pablo 24-1°- Izda. 265251.

VENDO apartamento dúplex. Zona Castellana. Abstenerse Agencias. 260693, 14,30-17.

MUÑOZ. Extraordinario local. Plaza Vega, 120 metros, estrenar. 274382 - 274724.

MUÑOZ. Virgen Blanca. Cuatro, salón, garaje, trastero, estrenar. 274382 - 274724.

MUÑOZ. San Pedro San Felices. Tres, salón, soledo, calefacción. 274724.

MUÑOZ. Castrillo del Val. Extraordinarias Parcelas urbanizadas. 1.200 metros. 274382.

MUÑOZ. Polígono G-6. Dos, tres, garaje, trastero, estrenar. 274382.

MUÑOZ. Entreplantas 70-100 metros. Vitoria-Gamonal. Buen precio. 274282.

R.G.R. Oportunidad. Vendo dúplex, Parque Avenidas. En construcción. Terraza, jardín, garaje. 25.000.000.- ☎ 262624.

R.G.R. Plaza Pedro Maldonado. Salón-comedor, tres habitaciones, servicios centrales. Garaje. 12.500.000.- ☎ 262642.

R.G.R. Local 65 m.², preparado para pescadería. Barriada Inmaculada. Gamonal. ☎ 262642.

R.G.R. Construcción en Sarracín. Unifamiliares-adosados, dos plantas, garaje, parcela. ☎ 262642.

GIL-MERINO. Oportunidad. Gamonal. Tres, salón, soleado, reformado. 9.250.000. ☎ 274865.

GIL-MERINO. General Vigón. Cuatro, salón, baños, garaje, trastero, negociable.

GIL-MERINO. Barriada San Cristobal. Dos, salón, cocina equipada, 7.300.000.

GIL-MERINO. Virgen Manzano. Dos, salón, galeria, garaje. Informes. Calle Santander, 3-4°- Izda.

VENDO local 60 m.², inmejorable zona Gamonal. ☎ 207087.

PATICULAR vendo piso estrenar. Calle Constitución, salón, 2 baños, aseo, cocina, garaje, trastero. 202080.

INMOBILIARIA Gamonal. Calvario. Tres, salón, calefacción, terraza, reformado, 7.400.000. Calle Vitoria 175, 1°-F. 218659.

INMOBILIARIA Gamonal. San Pedro y San Felices. En construcción, dos, salón, cocina, baño, trastero, gas ciudad.

INMOBILIARIA Gamonal. Lavaderos, dormitorio, salón, gas ciudad, próxima entrega.

INMOBILIARIA Gamonal. Plaza San Bruno. Tres, salón, calefacción individual, terraza, oportunidad.

INMOBILIARIA Gamonal. Bda. San Cristobal, dos, salón, cocina amueblada, ocasión.

INMOBILIARIA Gamonal. Las Torres, tres, salón, calefacción individual, terrazas.

SE VENDE chalet a estrenar. Vivar del Cid. 150 m.² construidos mas parcela. 5 dormitorios, salón, cocina y dos baños. ☎ oficina 262356. Particular 214233.

MAGDA González. Agentes de la Propiedad Inmobiliaria. Calle Santander 6, bajo. ☎ 263954.

MAGDA González. Melchor Prieto. Tres, amplio salón, cocina amueblada, terraza, puertas nuevas, calefacción de gas.

MAGDA González. San Isidro, semi-nuevo, tres, salón, baño y aseo, gareje, trastero, jardín.

MAGDA González. Julio Saez de la Hoya. Precioso piso, cuatro dormitorios, servicentrales, reformado, cocina amueblada.

MAGDA González. Avila, tres, salón, cocina amueblada, armarios empotrados, garaje, trastero.

MAGDA González. Santa Ana, local instalado, escaparate, se vendería con género.

JESUS Melón. Agente Propiedad Francisco Grandmontagne 5, 1-G. ☎ 231474.

MELON San Francisco. Tres, salón, terraza y trastero, soleado.

MELON Federico Martinez Varea. Servicentrales, soleado, reformado, baño completo, centriquísimo.

MELON Maese Calvo, apartamento lujo, amueblado, excelente zona, una, salón.

MELON Zona Cruz Roja. Tres, salón, terraza, calefacción individual, soleado.

VENDO piso céntrico, tres, salón, garaje, trasteros, ☎ 234984.

Fincas rústicas

CASA Rústica. Piedra a restaurar, dos plantas, 60 m.² planta con 200 m.² terreno, huerta 600 m.², 8 Kms. Briviesca. 2.200.000.- 947-320376.

OCASION vendo casa piedra, 15 km. Burgos, 200 m.², 100 m.² terreno, lista para vivir. 7.500.000. ☎ 222630.

SE VENDE finca de recreo-ganadera, de 50 a 110 hetáreas, vallada, con casas, pabellones y agua. Carretera general. Llamar horas de oficina, 263001.

MAGDA González. Modubar de la Emparedada. Fachada de piedra. 600 m.² aproximados de terreno, muy cerquita de Burgos.

Ganados y aperos

VENDO cosechadora John Deere, Modelo-965, corte 4,20 metros. ☎ 550193.

VENDO cosechadora Fiatagri 3790 Hidrostática 5,40 metros corte. 3 campañas. 307201.

VENDO rebaño, 125 cabras. Quintanar de la Sierra. ☎ 395279.

VENDO dos sinfines, un arado 4 rejas, máquina empacadora, rastro de tractor con sierra y corte. ☎ 227789.

VENDO 320 ovejas emparejadas a 8.000.- Ptas. ☎ 983-344290.

FORD Zetor con garantía, Barreiros R-545 y 7070, J.D.2135, empacadora semi-nueva Deuzt-Fahr, rastrillo, barra busatis. Pedro Gomez García. Ctra, Madrid- 234. ☎ 202189.

Huéspedes

PENSION La Isla. Cede habitación caballeros. Limpiariamos la ropa. 273804.

DARIA habitacion caballeros, dormir, trato familiar. Zona C/ Madrid. 208676.

ALQUILO habitación con cocina, baño, calefacción. Quintanadueñas. ☎ 277363.

Pérdidas

ENCONTRADO perro Boxer, joven. ☎ 271493, 202189.

Traspasos

SE TRASPASA cafetería en Briviesca. 590292.

TRASPASO puesto Mercado-Sur. ☎ 273622, mañanas.

SE TRASPASA bar, clientela asegurada. ☎ 237496.

SANTOS. Alfonso X El Sabio. Traspaso local 30 metros planta, entreplanta.

DELAFUENTE. Traspaso, magnífica Cervecería, muy comercial, 200 metros, amplia clientela. San Pablo 12-C.

DELAFUENTE. Traspaso tienda alimentación, muy céntrica, amplia, indefinido. ☎ 265142.

HERRERIA. Traspaso locales céntricos, 40/50 m.², Plaza España, Hondillo, Calzadas.

TRASPASO local. Calle Calzadas, acondicionado, para cualquier negocio. ☎ 200754.

Varios

PRO-VIDA en Burgos: San Pablo, 12-C, 1°, en Valladolid: San Luis, 8 - 3°. ☎ 983-299471.

AGENCIA Espectáculos Bianco. Contratación orquestas, artistas convenciones, discotecas y pub. ☎ 238265 y 231642. Gracias.

SE ARREGLAN persianas, rieles de cortinas, todas clases. ☎ 262107.

TRABAJO. Tejados, canalones, reparaciones, tela asfáltica, retejados, garantía. 269035.

LIMPIEZA de chimeneas, reparación de tejados y canalones. ☎ 480249.

SE HACEN reformas, alicatados y solados en cocinas y baños. 216037.

ATENCION tejados, canalones, tela asfaltica, garantizado, servicio rápido. 480400.

SE REPARAN los canalones viejos, se ponen nuevos, y tela asfáltica. ☎ 202278.

¡ATENCION! Burgos, provincia. Reparamos tejados, canalones, zinc, telas asfálticas. Rápido, garantizado. 232440.

PARAPSICOLOGIA. Lectura cartas. Tarot. Cartas astrales. Seriedad, discrección. ☎ 241087.

FONTANERIA Albañilería. El Rubio. Calle Escuelas n° 9, colocación canalones, tela asfáltica y onduline. Hacemos tejados nuevos, retejamos, accesorios. ☎ 207665.

Diario de Burgos

Los pequeños anuncios de pequeño formato, son muy leídos y eficaces

C/. San Pedro de Cardeña, 34

Telfs. 26 83 75 - 26 57 68

AVISO A LOS SUSCRIPTORES

PARA ASEGURARSE UNA BUENA RECEPCION DE **DIARIO DE BURGOS**

COMUNIQUENOS

* Su cambio de domicilio.
* Irregularidades en la recepción del Diario.

Dirijase a:

Jefe de Distribución y Ventas
San Pedro de Cardeña, 34. 09002 BURGOS
Teléfono: 26 83 75

Diario de Burgos

se vende todos los días en:

ARANDA DE DUERO

- Victorino Calvo. Kiosco. Paza Virgencilla.
- Kiosco Angulo. Plaza Virgencilla, s/n.
- Milagros E. Arauzo. Av. Castilla, 8.
- Kiosco «El Pito». Av. de los Caídos, s/n.
- Kiosco Polígono Residencial. Plaza Mediterráneo, s/n.
- Carmen G.ª Peñalba. Comandante Requejo, 5.
- Kiosco Santa Catalina (Junto a la Parroquia). Av. Burgos, s/n.
- Estación de Servicio Tamaca. Avda. Castilla.
- Ana M.ª Miravalles. Estación Autobuses.
- Area Tudanca - Fuentespina.

MIRANDA DE EBRO

- Pilar Narro Bravo. Comuneros de Castilla, 5.
- Pilar García de Albéniz. Kiosco. Carretera Logroño, 7.
- Purificación Zubizarreta Cañas. Estación, 48.
- Biblioteca Estación. Andén Norte.
- Librerías de Estación ff.cc. (Z.B.).
- Ana María Martínez. Kiosco Prensa. C/. Estación.
- Julián Valerio. C/. Vitoria, 9.
- Librería Malfaz. San Agustín, 3.
- Librería Erri. Real Aquende, 57.
- Juan F. Figuero. C/. del Río, s/n. Kiosco.
- Antonia Garrido. Librería. Real Allende, 26.
- José Ramón Aliende Ríos. Kiosco Prensa. C/. Francisco Cantera. Esq. Alfonso VI.
- Manuela Resa Martínez. Alfonso VI, 56.
- Antonio Crespo. Ctra. Logroño, esquina Las Conchas, junto iglesia. Kiosco Prensa.
- Inés Merino. Plaza Prim. Kiosco.
- Hotel Tudanca.
- Vicente Rojo. Ramón y Cajal, 2.

MADRID (13,30 h.)

- Alenza, 20.
- Cta. C. Caminos-Sta. Engracia.
- Gral. Perón, 16.
- Fco. Gervás, 8 (Jto. Hotel Meliá Castilla).
- Capitán Haya (Jto. Juzgados).
- Agustín de Foxá-Pl. Castilla.
- Pl. Cuzco (Jto. Hotel Cuzco).
- P.ª Castellana, 184.
- Concha Espina, 6 (Estadio S. Bernabéu).
- Pl. Sta. Bárbara.
- Cibeles-P.ª Prado.
- Cibeles-Pasaje.
- Alcalá, 50.
- Pl. de las Cortes, 6.
- Sol, 4.
- Sol, 8.
- Sol, 11.
- Sol, 13.
- Mayor, 5.
- Pl. Isabel II (Opera).
- Quintana, 19.
- Princesa, 65.
- Princesa, 56.
- Princesa, 23.
- Gran Vía, 39.
- Gran Vía, 38.
- Montera-Gran Vía.
- Pta. Alcalá, 2.
- Goya, 63.
- Alcalá, 185.

LOGROÑO

- Pedro Uruñuela Nieto. Muro del Carmen, 2.

BARCELONA (19,30 h.)

- Kiosco Estación Renfe (Sants).
- Kiosco Plaza Universidad. Aribau.
- Kiosco Cataluña. (Frente al Corte Inglés).
- Kiosco Puerta del Angel. (Frente Galerías).
- Kiosco Ramblas. C/. Carmen.
- Kiosco Ramblas. C/. Hospital.
- Kiosco Paseo de Gracia. Diagonal.
- Kiosco Paseo de Gracia. Provenza.
- Kiosco Paseo de Gracia. Diputación.
- Kiosco Plaza Urquinaona.
- Kiosco Riera Blanca, 4. (Frente Nou Camp).

VALLADOLID

- Plaza Mayor. (Frente al Club del Fumador).
- Plaza de España (Banco).
- Huerto del Rey (calle José Luis Arrese).
- Paseo de Zorrilla (Corte Inglés).
- Paseo de Zorrilla (iglesia de San Antonio).
- Estación del Ferrocarril.
- Universidad.

BILBAO

- Librería J. Guinea. Elcano, 25.
- Librería Cámara. Euskalduna, 8.
- Kiosco de Ansa. Alameda Recalde, 72.

M.C.D. 2018

CRUCIGRAMA

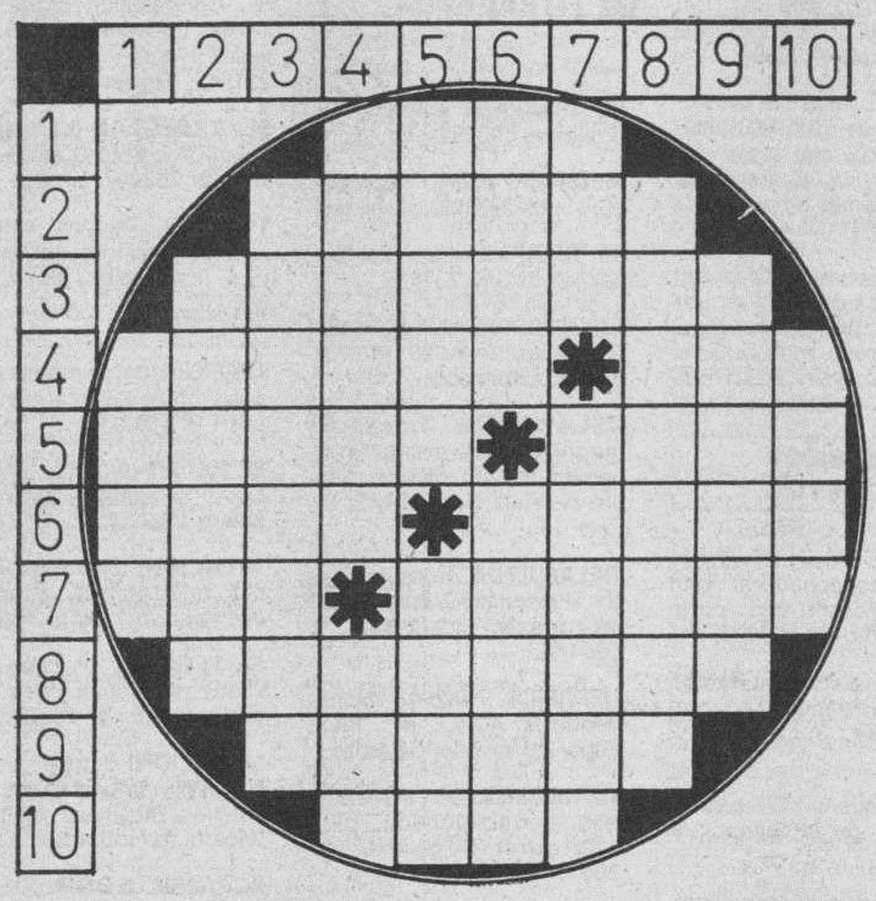

HORIZONTALES.–1: Parte posterior de los buques y aviones. 2: Pedazo de carne seco y salado o acecinado para que se conserve. 3: Dícese del sentido metafórico de las palabras. 4: Vía que se construye para transitar. Saludo de los antiguos romanos. 5: Oveja que cría el cordero de otra madre. Criba grande. 6: Hoguera. Interrumpe a uno. 7: Oficial del ejército turco. Itinerario de un viaje o carrera (pl.). 8: (al rev.) Música que se toca al aire libre y durante la noche, para festejar a alguien. 9: (al rev.) Gracia, donaire. 10: Tuestan.

VERTICALES.–1: Mano de pintura. 2: Cansancio físico o moral. 3: Tímido, encogido. 4: Plana de un libro. Piedra del altar. 5: Ciudad de Sevilla. Plural de consonante. 6: Suspensión de los trabajos agrícolas o industriales. (al rev.) Membrana natatoria de los peces. 7: Interjección. Inmovilizarán con ligaduras. 8: (al rev.) Alejado, distante, apartado. 9: Hembra del carnero (pl.) 10: (al rev.) Brota.

AUTODEFINIDO

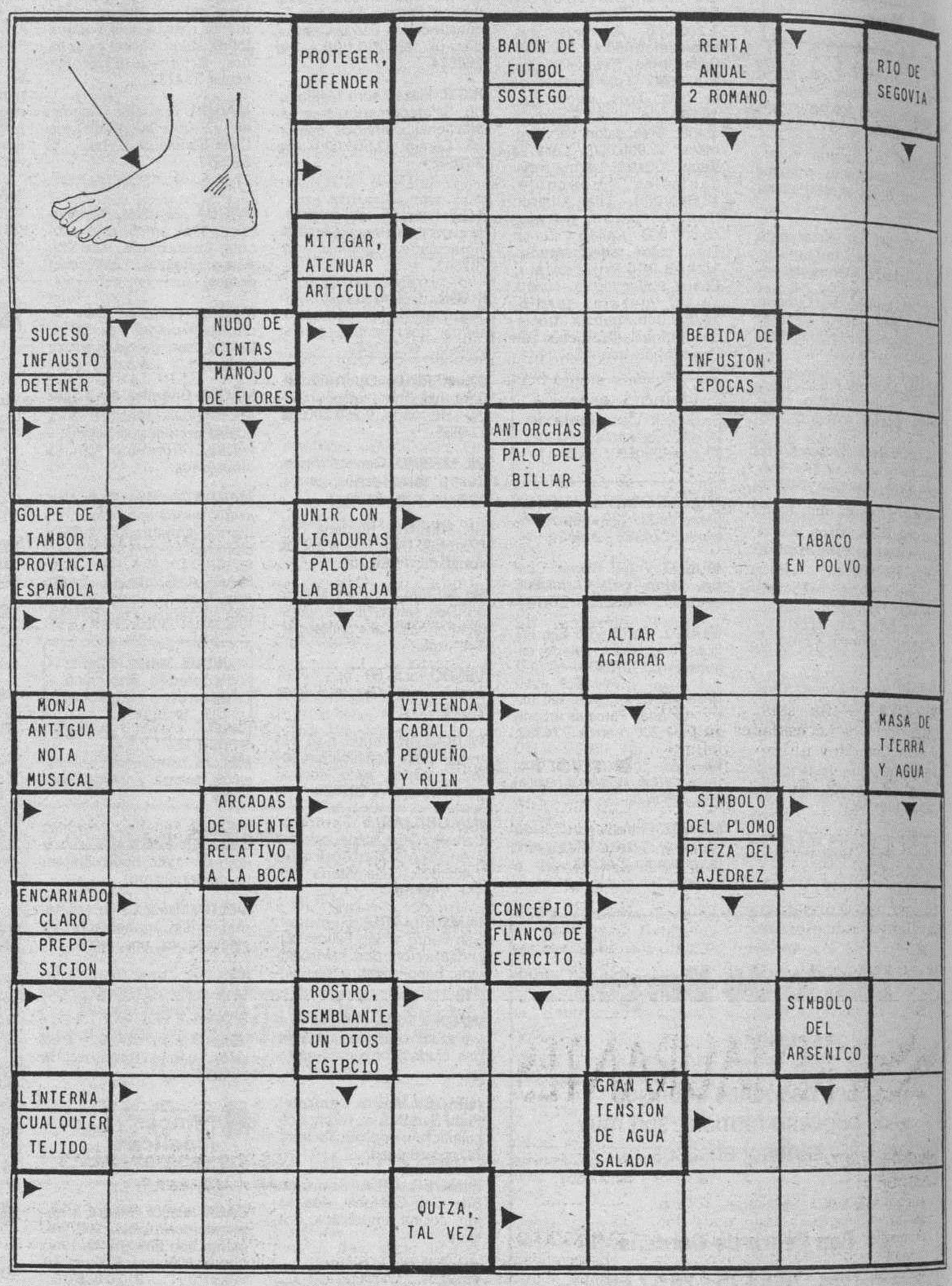

SOPA DE LETRAS

A	R	B	E	O	L	I	B	I	A	Y	U	S	P	A
C	A	M	E	S	O	R	I	N	O	P	A	K	D	O
P	E	S	A	T	E	L	O	C	A	S	V	E	R	B
M	A	R	R	U	E	C	O	S	A	C	O	N	G	O
T	E	S	P	I	R	U	C	E	I	V	A	I	L	O
Z	O	E	W	A	T	I	P	U	L	A	S	A	M	A
I	M	P	O	N	L	E	T	I	M	B	O	D	A	S
L	O	A	D	E	S	T	I	A	N	A	R	E	Y	U
P	I	E	R	E	M	A	L	O	N	S	T	U	A	D
E	S	I	P	G	A	T	U	D	E	I	S	O	T	A
L	A	N	A	B	E	T	O	S	O	G	A	D	U	N
Z	E	T	O	C	A	L	O	P	U	R	S	O	M	B
A	L	P	E	S	T	O	I	S	T	I	V	U	L	M
Z	E	X	O	R	B	A	V	A	N	G	O	L	A	Z

Entre las desordenadas letras de este recuadro figuran diez nombres, palabras, sinónimos, etc., que pueden leerse de izquierda a derecha, de derecha a izquierda, de arriba a abajo, de abajo a arriba y en diagonal. **Países de Africa.**

JEROGLIFICO

¿Cuándo quedamos?

SIETE ERRORES

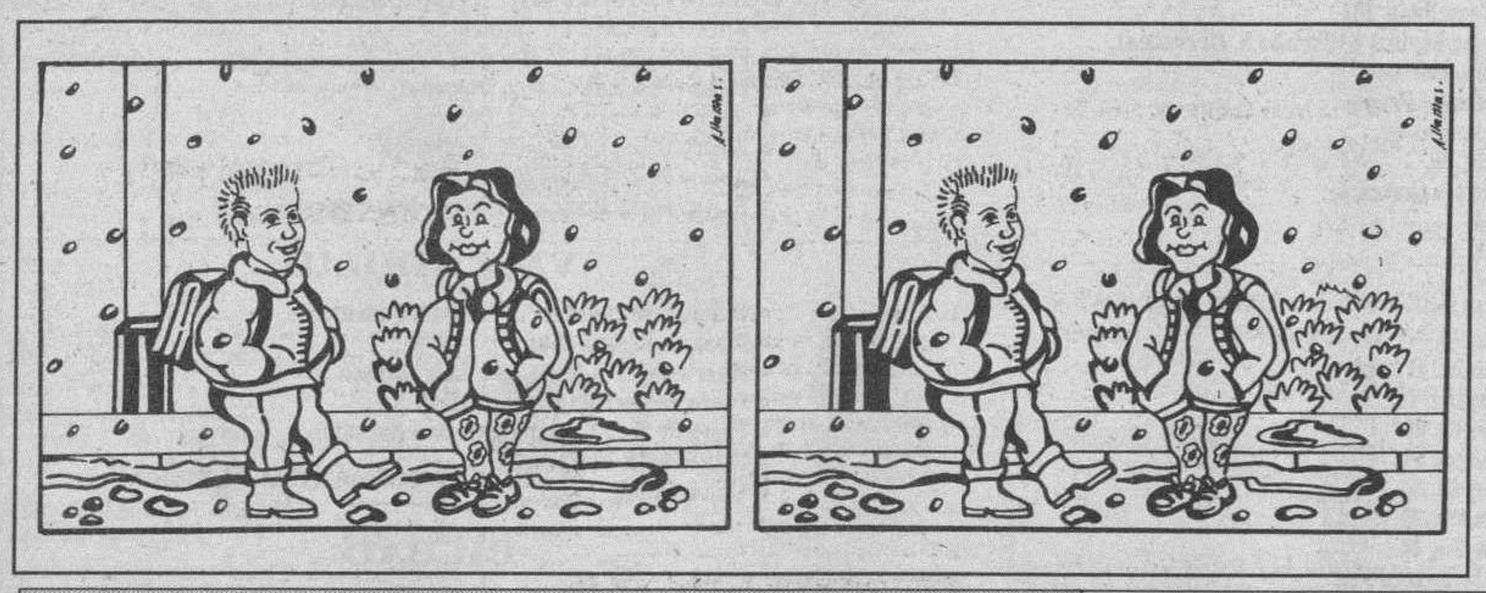

SOLUCIONES

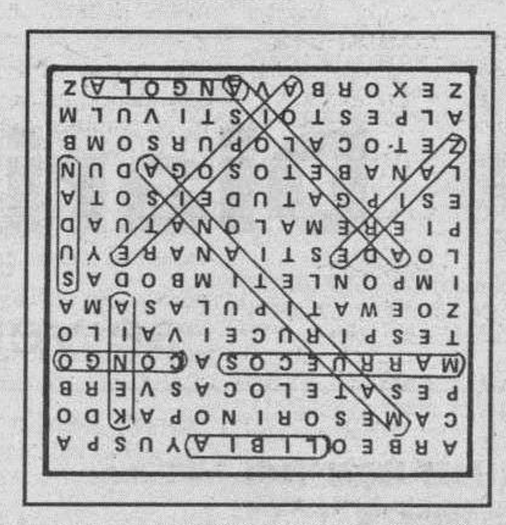

SOPA DE LETRAS

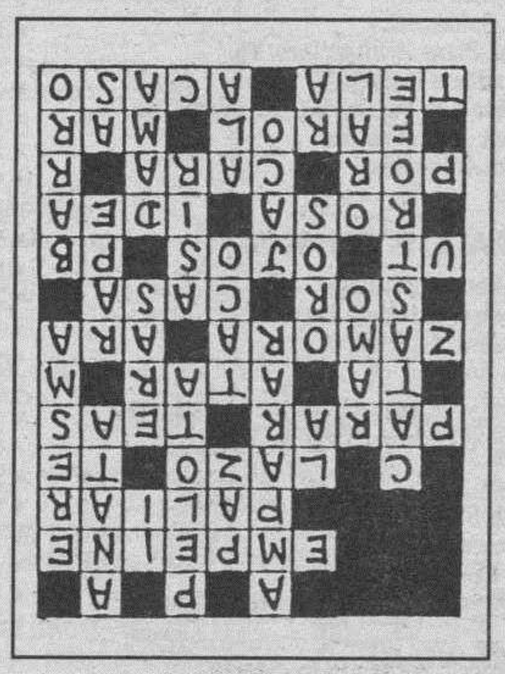

AUTODEFINIDO

CRUCIGRAMA

HORIZONTALES.– 1: Popa. 2: Tasajo. 3: Figurado. 4: Camino. Ave. 5: Aloma. Aríel. 6: Pira. Atalía. 7: Aga. Etapas. 8: alancerES. 9: orelas. 10: Asan.

VERTICALES.– 1: Capa. 2: Fatiga. 3: Timorato. 4: Página. Ara. 5: Osuna. Enes. 6: Paro. aiela. 7: ¡Ajá!. Atarán. 8: odarapeS. 9: Ovejas. 10: elaS.

SIETE ERRORES

JEROGLIFICO

–Después de Misa Mayor.

Diario de Burgos

También le acompaña en su tiempo de ocio, día a día

M.C.D. 2018

CARTELERA

Cines

■ **CORDON.** (Cine de estreno): 5,30, 8 y 10,45. Estrenamos la más que simpática, más que chispeante... ¡Divertida comedia! que quizás usted mismo vivió (¡... o vivirá muy pronto!) en su casa: **«El padre de la novia»**. Con el ocurrente Steve Martin (el padre), la deliciosa Kimberly Williams (la hija) y la sorprendente Diane Keaton (la madre). **«El padre de la novia»**. Bueno..., el amor es algo maravilloso, hasta que le sucede a tu propia hija, claro. Un reflejo, con jocosidad y humor, de padres e hijas (e hijos...). Disfruta alegremente viendo: **«El padre de la novia»**. (Apta).

■ **GOYA.** – (Su sala preferida) ¡Atención por necesidades de programación!–Hoy último y definitivo día de la memorable **«Bugsy»**. La Academia de Hollywood, concede 2 Oscar, al mejor vestuario y mejor dirección artística. Una genial interpretación de Warren Beatty. Globo de oro a la mejor película. Premio a la mejor película del año otorgado por la crítica de Hollywood. Horario: 5 - 7,45 y 10,30 noche. Por su largo metraje se ruega puntualidad. 18 años.

■ **CONSULADO.** – ¡Atención por necesidades de programación. Hoy último y definitivo día de la última y más imaginativa película del mágico Steven Spielberg. **«Hook, el Capitán Garfio»**. Dustin Hoffman, Robin Williams, Julia Roberts y Bob Hoskins. Todo un espectáculo de magia y aventuras. **«Hook, el Capitán Garfio»**. Fascina, encanta, ensueña; es como un sueño hecho realidad. Horario: 5 tarde, 7,45 y 10,30 noche. Todos los públicos.

■ **GRAN TEATRO.** – Excelentísimo Ayuntamiento de Burgos. XIII Semana de Música religiosa «Francisco Salinas». Hoy, viernes, a las 8,15 tarde, **«Beatus Ille Ensemble»** con el estreno Mundial de **«Officium Defunctorum» (Misa de difuntos)** del compositor David Pérez. Precio único: Butaca, 700 pesetas. Taquilla abierta de 12 a 2 y de 4,30 tarde en adelante.

■ **TIVOLI.**– (Donde todo el año es temporada).– 5,30, 8 y 10,45. Con un título especial, estrenamos una película diferente, que sugiere, que dice «cosas»...: **«Tomates verdes fritos»**. Jessyca Tandy –Nominada al Oscar 92–. **«Tomates verdes fritos»**. El secreto de la vida... El secreto está en la salsa... **«Tomates verdes fritos»**. Una buena película esperada, de las que se comentan favorablemente, de las que gustan: (Para May. 13 años).

Salas de arte

■ **AULA ESPOLON.**– Caja de Ahorros del Círculo. OAcuarelas de Mariola Heredero. Laborables: 12-2 y 6-9. Festivos: 12-2.

■ **ESPACIO CAJABURGOS.**– Sala de Arte de la Caja de Ahorros Municipal. Exposición de Pinturas de Xesús Vázquez. Hasta el 25 de Abril. Horario: Laborables de 12 a 2 y de 7 a 9.

■ **SIENA.**– David Lechuga. Obra sobre papel.

Salas de fiesta

■ **COTTON.** – Vitoria, 56. Teléfono 207484.

■ **DUETTO.** –Avdá. Sanjurjo, s/n. Teléfono 202834.

■ **ARMSTRONG.** – Calle Clunia, 13. Teléfono 227266.

■ **LA FINCA.** – Paseo Isla, s/n. Teléfono 234810.

■ **PENTAGONO.** – Conde Jordana, 2. Teléfono 202834.

■ **ROMA.** – San Pablo, 4. Teléfono 265964.

■ **IRIS.** – Espectáculo diario. Reyes Católicos, 26. Teléfono 233503.

Varios

■ **BIG BOLERA AMERICANA.** – Cafetería, juegos recreativos, billares, ping-pong, etc. Abierta diez de la mañana. Final Reyes Católicos.

RADIOS

Radio Popular

OM: 837 Khz

06,00: Primera hora. 08,30: Cada día. Ferrari. 12,10: Cada día... en Burgos. 13,00: Informativo COPE. 13,10: Cada día: Burgos noticia. 14,00: Informativo COPE. 14,15: Informativo Regional. 14,30: Burgos deporte. 14,50: Popular Novios. 15,00: Informativo COPE. 15,10: Cada día... en Burgos. 16,00: Directamente Encarna. 19,00: Encuentros 92. 20,00: Informativo Cope. 20,15: Informativo regional. 20,25: Tertulia castellano leonesa. 20,48: Burgos noticia. 21,00: Popular deportivo 22,00: El espejo. 23,00: La linterna. 00,32: Sé que estás ahí. 03,03: Juntos en la noche. Boletines informativos: 09,00; 10,00; 11,00; 12,00; 16,00; 17,00; 18,00; 19,00; 21,00 y 22,00.

Popular F.M. COPE

95,5 M.c

05,00: Corre corre. 09,00: La alegría de vivir. 11,00: Fórmula 1. 18,00: Los populares. 21,00: Al loro. 00,00: Fórmula noche. Boletines Informativos: De 07,00 a 21,00 y de 11,30 a 17,30.

Antena 3 de Burgos

94.3. F.M.: Stéreo

6,00: El primero de la mañana. 8,30: El primero de la mañana. (Informativo local). 9,00: El primero de la mañana, especial reportajes. 11,05: De tú a tú. Nieves Herrero. 12,05: «Viva la gente de Burgos». 14,05: Segunda edición. Informativo local. 14,33: Viva la gente del deporte. 15,00: Crónica 3. Edición nacional. 15,30: Crónica 3. Edición regional. 16,05: Viva la gente de la tarde. 18,33: Viva la gente del Cole. 19,05: Viva la gente de Burgos. 20,05: Viva la gente de la música. 20,30: El Campanario. Informativo.21,30: La salud es lo que importa. 22,30: Hora Cero. 23,40: Antena de la Bolsa. 24,00: Supergarcía en la hora cero. 1,00: Polvo de estrellas. 4,05: Tiempo para la música. 5,05: Repetición Supergarcía en la hora cero. Noticias a las horas en punto y a las medias.

Radio 80

Serie Oro. (97.1. MHz)

Veinticuatro horas de la mejor música con las 2.000 mejores canciones de las tres últimas décadas.

RNE Castilla y León

RNE Radio 1 (OM) 801 y (FM) 93.6. Programación Nacional.
RNE RAdio 2 (FM) 90.3. Música clásica y de Estilos.
RNE Radio 3 (FM) 91.2. Música moderna de calidad.
RNE-5. Frecuencia: 1.017 Khz. O.M.

Información local de Burgos: (lu/vi) 7,50; 8,50; 13,00; 14,50 y 19,50. (Sa) 14,50. Prog. lu/vi: 6,00: el día por delante. 8,30: Noticias en la Cinco. 9,00: Apúntate Cinco (Joaquín Prat). 12,00: Burgos 5 estrellas. Magazine. 13,30: Informativo Castilla y León. 14,00: Entre horas. 14,30: Noticias en la Cinco. 15,00: Libre Directo (Deportivo). 15,30: Burgos 5 estrellas, la tarde. 17,00: Aupa con ellos/Radionovela «Esmeralda» (Manolo Ferreras). 19,00: Burgos 5 estrellas, la provincia. 20,00: A punto. 20,30 Luna de Madrugá. 22,30: Radiografía. 23,30: Radiografía. 23,30: Do Sol a Sol. 24,00: (lu) Espacio en blanco (ma/sa) La Radio de las sábanas blancas. 2,00: De aquí al alba. (sa/do): 14,00: Libre Directo/Objetivo Motor. (do): 16,00: La cinco en juego (Con los partidos del Real Burgos, en directo). A las medias boletines informativos nacionales.

Radio Castilla-SER

O.M. 1.584 Kc.

6,00: Matinal SER (Informativos locales, a las 7,50 y 8,30). 9,00: «Hoy por hoy», con Iñaqui Gabilondo. 12,30: Burgos Hoy por Hoy. 14,00: Informativo hora 14 (local). 14,30: Informativo hora 14 (nacional). 15,10: Deportes. 16,00: Club de la tarde. 19,00: Hora 25. (informativos locales 7,20 y 8,20). 00,00: El larguero. 1,00: Club de la noche. 5,00: El larguero (repetición). A todas horas informativos SER.

Radio Castilla-40 Principales

89.1

En directo 24 horas de música de actualidad. Conexiones vía satélite con sonido digital. Sábados, American Top Forty. Domingos, Gran Musical. La mejor música nacional e internacional durante todo el día.

Onda Cero Radio

FM 105.5

06,00: Esto es lo que hay. 09,00: Protagonistas. 13,00: Protagonistas Burgos. 14,00: Noticias Burgos. 14,30: Onda Cero noticias. 15,00: Deportes Burgos. 15,30: Protagonistas Burgos. 16,00: Dos horas de nada. 18,00: Gomaespuma. 19,00: Informativo Regional. 19,30: El callejero Burgos. 20,00: El primer tiempo. 20,45: Primer tiempo Regional. 21,00: Radio cupón. 21,30: A tu salud. 22,00: Onda Cero Noticias. 22,15: El penalty. 23,00: La radio de Julia. 01,00: Turno de noche.

RESTAURANTES

ASADOR RESTAURANTE LA GLORIA
Especialidad olla podrida y cordero asado. Cordero asado todos los domingos. Demás días por encargo. Y la olla podrida todos los miércoles, demás días de encargo. Asamos para llevar. ☎ 205950. Hospital del Rey.

ASADOR LOS TRILLOS
Horno a la vista. Sólo cordero asado con ensalada, torta y jarro de vino de ribera. Para pinchar, chorizo a la brasa, morcilla, pimientos asados con anchoa y poco más. Alguna chuletilla a la brasa y cabecillas, los jueves, las cabecillas a 300 pesetas. También asamos para llevar. Estamos en El Hospital del Rey. ☎ 262877 y 201209. Abierto todos los días.

ASADOR CASA AZOFRA
Asador restaurante. Especialidad en cordero asado al horno de leña. Asamos para llevar. Por encargo saboree nuestra olla podrida, calle Hospital del Rey. Reserva mesas ☎ 205973.

LA VARGA
Especialidad: entremeses y pescados. Carretera Madrid-Irún, kilómetro 232. A 5 kilómetros de Burgos. ☎ 201640.

MESON DE LOS INFANTES
Especialidades: olla podrida, lentejas medievales, cochinillo asado. Cordero asado lechal, servicio a domicilio. Corral de los Infantes. ☎ 205982.

MESON-RESTAURANTE-EL SARDINERO
Servicio de Restarurante a la carta. Instalaciones tipo castellano. Abierto toda la semana. Ensalada de aguacate y langostinos, anchoguillas con pimientos rojos naturales, cazuelitas, raciones, postres caseros... 3 menús diarios a elegir. En atención al cliente ofrecemos servicio fotográfico en barra y comedor. R&M agradecen su visita. C/. Santa Agueda, 21. ☎ 209022.

MESON DEL VENA
Dos menús diferentes de lunes a viernes, a 950 pesetas. Menú típico castellano. Sopa castellana, cordero asado con ensalada, postre del abuelo, vino de la Ribera, 1.950 pesetas. C/. Alférez Provisional (frente Iberduero). ☎ 221551.

SAN AMARO
Especialidad en carnes rojas, pescado finos. Postres caseros. Carretera Valladolid, s/n. ☎ 201707.

SANTANDER
Menús diarios, 1.100 pesetas. Platos combinados. Especialidades: merluza rellena de salmón, escalopines marsala. Santander, número 6. ☎ 230899.

TORRES
Especialidad: cordero asado al horno de leña. Bodas, comuniones y banquetes. Esquina calle Vitoria, número 228 (Gamonal). ☎ 220132.

RESTAURANTE TABERNA EL CORRALON
Especialidades: Sopa de cangrejos y cordero. Besugo a la bilbaína. Bacalao al pil-pil. Parrillada de cordero. Selecta cocina vasco-castellana. Buen ambiente y precio. Corral de los Infantes, s/n. ☎ 205997. (Bajo Arco Santa María).

LA CUEVA
Especialidades: sopa serrana, merluza donostiarra. Plaza Santa María, 7. ☎ 208671. Cerrado domingos noche.

RESTAURANTE ASADOR FUENTES BLANCAS
Cocina tradicional, especialidad en paellas y en barbacoa, chorizo y morcilla a la brasa, chuletillas y pollo asado. Parque Fuentes Blancas. ☎ 236976.

CAMPING CABIA
Carretera Valladolid, Km. 15. ☎ 412078. Bar, piscina, camping, restaurante con chimenea. Cocina casera, especialidad en olla podrida los jueves y sábados. Cazuelitas. TV gigante Canal +. Menús económicos. Bautizos, comuniones y meriendas. A 10 minutos de Burgos.

CANTINA QUINTANAPALLA «LAS CAMPANAS»
Comidas, meriendas, cenas. Calle Mayor, s/n. (dentro del pueblo). ☎ 430320. Quintanapalla (carretera Vitoria, Km. 12).

MERENDERO FUENTE PRIOR
Especialidad en cazuelitas. Abierto, viernes, sábados y domingos. ☎ 276660.

RESTAURANTE LA TABLA
Especialidad en Tabla de pescado, Tabla de carne, Tabla mixta, Tabla de marisco. Paellas y menús de encargo. Comidas de empresa. Calzadas, 7. ☎ 272384

RESTAURANTE MARISQUERIA EL GROVE II
Especialistas en mariscos, carnes y pescados, aperitivos en barra. Abierto toda la semana. Plaza San Bruno, 1. ☎ 235752.

CAMPING FUENTES BLANCAS
Abierto todo el año. Especialidad en paellas y comida casera. ☎ 233481. Excepto lunes por descanso.

RESTAURANTE BAR VILLALON
2 menús diarios 750 y 1.000 Ptas. Carta diaria. Habitaciones. Calle La Iglesia, 12 ☎ 298129. Polígono Villalonquéjar.

ASADOR RESTAURANTE CASA FELIPE «LA VENTA DEL JAMON»
Especialidades en carnes y pescados a la brasa. Embutidos Ibéricos. Asados por encargo en horno de leña, cordero, cochinillo y cabrito. ☎ 403128 – 403175. Carretera de Covarrubias, N.º 5. Cuevas de San Clemente (Burgos).

RESTAURANTE RINCON DE BURGOS
Plaza Santamaría, n.º 4. Cocina Castellana y Creativa. Salón para reuniones y comuniones. Reserva mesa al ☎ 206438.

RESTAURANTE MANDUCA
Especialidad en cocina nacional e internacional. Carnes, pescados y mariscos de encargo. Menú diario 950 Ptas. Postres caseros. Salón para comuniones, reuniones y banquetes. Reservar mesa. Cerrado los martes. Alfonso X El Sabio, 46. Telf. 240863.

RESTAURANTE NUMANCIA
Menús diarios y a la carta. Comuniones y bautizos. Especialidad Merluza a la Kosquera. Bacalao al Pil - Pil. Chuletones y Redondo en salsa. Barrio San Cristóbal. ☎ 237498.

RESTAURANTE DON NUÑO
Especialidades: Fondue Bourguignone, Steak Tartare, Brocheta de Rape con Langostinos, Olla Podrida y Besugo a la Espalda. ☎ 200373. Nuño Rasura, 3.

MESON «VENTA EL MOLINO»
Menús diarios 800 Pts. Especialidades bacalao a la vizcaína y relleno de asadurilla de cordero. Comidas de empresa, comuniones y meriendas. Ctra. de Quintanadueñas s/n. ☎ 29 25 72

RESTAURANTE MANZANEDO
Especialidad en cocina vasca: pescados, carnes, «caza». Comidas de empresa, banquetes, comuniones. Reserve su mesa en Avda. de la Constitución, 21. Telf. 947-24 09 50.

RESTAURANTE SALAMANCA
Menú diario de lunes a viernes 875 pts. Platos combinados. Pescados frescos diarios, comuniones-bautizos-meriendas. ☎ 21 73 82. C/. Miranda, n.º 7. (Frente estación autobuses).

TONI
Almuerzos, comidas, meriendas y cenas. Especialidades a la carta: alubias, patatas con chorizo, rabo de toro con patatas, carnes y pescados. Menús diarios variados a 775 Ptas. Para bautizos, comuniones y comidas familiares consulten Tfno.: 27 21 02. Regino Sainz Maza 10. Junto Hacienda, cerrado el lunes por la noche.

RESTAURANTE MARISQUERIA EL GROVE
Menú diario de marisco. Todos los días ostras y almejas de Carril. Domingos y martes, paellas de marisco. Carnes y pescados selectos Avda. Constitución, 3. Tfno.: 23 69 00.

M.C.D. 2018

URGENCIAS

Servicio de Policía	0 91
Serv. Pol. Municipal	0 92
Policía Municipal	28 88 34 y 28 88 39
Guardia Civil	22 90 04
Comisaría	27 68 01
Gobierno Civil	20 55 00
Jefatura de A.	23 24 11
Jftura. Pr. Tráfico	22 11 12
Bomberos	0 80 y 28 88 38
Casa de Socorro	26 14 10
Hospital G. Yagüe	28 18 18
S.S. (Urgen. Resi.)	28 18 00
A. Alcoho. Anó.	23 65 52
S.O.S. droga	26 36 00
Cruz Roja	22 15 00
Serv. Amb. Cruz R.	23 22 22
Hospital Provincial	23 50 11
Tele SOS Burgos	20 90 90
Teléfono Esperanza	20 42 42
Gas Natural, averías	23 44 00
Iberdrola, avisos	22 10 81
Ambulancia	20 94 52
RENFE	20 35 60
Obras Públicas	22 45 00
Tele Ruta	91-5352222
Of. Mpal. Consumo	28 88 28
O. I. C. (M. I.)	900-150000
DYA. Urgencias - Ambulancias	24 12 12

Miranda de Ebro

Bomberos	31 00 00
Guardia Civil	31 00 39
Seguridad Social	34 90 00
Cruz Roja	31 00 37
Policía	31 00 95
Gas natural	33 23 33

Aranda de Duero

Bomberos	50 32 00
Guardia Civil	50 00 86
Cruz Roja	50 26 18
Policía	50 29 04
Gas natural	50 06 04

Lerma

Guardia Civil	17 00 37
Cruz Roja	17 00 60

Roa

Guardia Civil	54 00 13
Cruz Roja	54 01 84

Medina de Pomar

Guardia Civil	11 07 06
Centro de Salud	11 16 20

Briviesca

Guardia Civil	59 00 34
Cruz Roja	59 08 28

Belorado

Guardia Civil	58 00 46
Cruz Roja	58 10 89

Villarcayo

Guardia Civil	10 00 17
Cruz Roja	10 01 18

Salas de los Infantes

Guardia Civil	38 00 10
Ambulancia Municipal	38 00 21
Serv. Prev. y Salv.	38 09 89 y 38 00 21
Centro de Salud	38 03 47
Cruz Roja	382038

Villadiego

Guardia Civil	36 16 04
Ambu. e Incendios	36 17 00 36 03 03 y 36 16 04

Espinosa de los Monteros

Guardia Civil	12 00 05
Cruz Roja	12 03 93

Melgar de Fernamental

Guardia Civil	37 20 18
Ambulancia Mun.	37 24 93
Centro de Salud	37 25 95
Centro de A. Social	37 24 93
Camping «El Vivero»	37 21 48

Valle de Mena

Cruz Roja	12 62 92

VIAJES

Ferrocarril:	
RENFE	
Información	20 35 60
Paquexprés	20 95 20
Despacho Central	20 17 19
Miranda	31 20 05
Aranda	50 04 85

Estación de Autobuses:

Est. autobuses	26 55 65
Soto y Alonso	26 64 71
La Serrana	26 89 95
Continental	26 70 01
ANSA	26 29 29
Amaya	26 90 32
Arceredillo	26 83 47
El Noroeste	26 38 02
Pisuerga	26 38 02
Enatcar	27 76 32
Iberbús	26 28 00
Jiménez	26 69 30
ZATRANS	26 63 70

Aeropuertos:

Madrid	(91) 205 83 43
Bilbao	(94) 453 06 40
Valladolid	(983) 25 92 12
Vitoria	(945) 27 33 00

Aduana 23 58 33

HORARIOS DE TRENES

Destino	Hora de salida
Alicante-Valencia (10)	23,59
Barcelona	01,35
Barcelona	02,02
Madrid Chamartín	02,27
Coruña-Vigo	03,00
Hendaya	03,25
Madrid Chamartín	03,32
Hendaya-Bilbao	03,55
Hendaya (1)	04,23
Gijón	04,35
Bilbao-Pamplona	04,45
Salamanca	05,00
Bilbao (2)	05,37
Madrid Chamartín	05,43
Irún-Bilbao (11)	06,11
Madrid Chamartín	06,12
Madrid Chamartín (3)	09,35
Valladolid	10,13
Irún	11,01
Madrid Chamartín	11,22
Hendaya	11,41
Coruña-Vigo	12,07
Salamanca	12,51
Irún	13,30
Vigo-Gijón	14,47
Barcelona	15,32
Madrid Chamartín (12)	15,35
Hendaya-Bilbao	16,07
Hendaya-Bilbao	17,21
Pamplona	17,21
Salamanca (8)	18,09
Hendaya-Bilbao	18,35
Madrid Chamartín	18,49
Madrid Atocha	19,00
Bilbao (8)	19,03
Valladolid	19,28
Valladolid-Miranda (13)	19,43
Vitoria (9)	21,28
París	21,48
París	22,12
Fuentes de Oñoro (7)	22,33
Málaga-Sevilla (2)	22,47
Coruña-Vigo	23,23

(1) Procede de Lisboa y Oporto.
(2) Circula lunes, miércoles y viernes.
(3) Diario, excepto domingos.
(7) Continúa a Lisboa y Oporto.
(8) Circula viernes y domingos.
(9) Circula todos los días excepto los sábados.
(10) Circula martes, jueves y viernes.
(11) Circula lunes, jueves y sábados.
(12) Sólo sábados, domingos y festivos.
(13) Viernes y domingo.

MONUMENTOS

Catedral. – Todos los días, 9,30-13,00 y 16,00-19,00. Individual: 300 pesetas. Grupos: 175 a partir de 10 personas. Colegios: 100 pesetas; tercera edad consideración especial.

Colegiata de Covarrubias (Telf. 406311). – Martes, cerrado. Laborables: Sólo a las 10,30-13,30 y 16,30-18,30. Sábados y domingo, 10,00-14,00 y 16,00-19,00. 150 pesetas por persona y grupos 75 pesetas. Colegios, 50.

Iglesia de San Nicolás. – Laborables, 9,00-14,00 y 17,00-21,00. Festivos, 9,00-14,00 y 17,00-18,00.

Iglesia de San Esteban. – Llamar a la casa parroquial: 207095.

Museo Monográfico de pintura «Marceliano Santa María». – Lunes y festivos, cerrado. Laborables, 10,00-14,00 y 17,00-20,00. Domingos, 10,00-14,00. 25 pesetas. Gratis colegios y estudiantes con profesores. Jubilados gratis sábados, previa solicitud y en grupos.

Museo arqueológico «Casa de Miranda». – Calles Miranda y Calera. Domingos 10,15-13,45. Festivos cerrado. Laborables, 10,00-13,30 y 16,30-19,15. Sábados, 11,15-13,45. Extranjeros, 200 pesetas. Españoles, gratis con el D.N.I.

Monasterio de las Huelgas. – Lunes, cerrado. Laborables, 11,00-13,15 y 16,00-17,15. Domingos y festivos 11,00-13,15. 400 pesetas persona. 275 pesetas grupos. 150 pesetas colegios y jubilados. Los miércoles de cada semana la visita es gratuita.

Cartuja de Miraflores. – Misa laborables: 9,00; festivos: 7,30 y 10,15. Visita laborables, 10,15-15,00 y 16,00-18,00. Visita festivos, 11,20-12,30, 13,00-15,00 y 16,00-18,00.

Iglesia de Santa Agueda. – Abierta horas de culto.

Iglesia de San Gil. – Abierta horas de culto.

Iglesia de San Lorenzo. – Abierta horas de culto.

Iglesia de San Lesmes. – Abierta horas de culto.

Monasterio de San Pedro de Cardeña. – Horario: Laborables 10,00-13,00 y 15,30-18,30 y festivos de 12,00-14,00 y 15,30-18,30.

Monasterio de Santo Domingo de Silos. – Laborables, 10,00-13,00 y 16,30-18,00. Festivos, 16,30-18,00. Para grupos se ruega concertar hora. 150 pesetas. Grupos de 25 y estudiantes, 75 pesetas. Grupos de colegios, 50 pesetas. Misa (canto Gregoriano): Laborables 9,00. Festivos, 12,00. Vísperas (canto Gregoriano), todos los días a las 19,00, jueves de verano a las 20,00, completas a las 21,30 todos los días.

Clunia (Ruinas Romanas). – A 96 Km. de Burgos. Ctr. Aranda de Duero-Salas de los Infantes.

En invierno, todos los días, 10,00-14,00 y 15,00-18,00.

En verano, todos los días, 10,00-14,00 y 17,00-20,00.

Domingos tarde y lunes, cerrado.

En caso de no encontrar al guarda en las ruinas, se le puede localizar en Peñalba de Castro. ☎ 391303.

Lerma. Convento de las Dominicas. – Visitas por las mañanas.

Colegiata de San Pedro. – Para visitarla hay que avisar al párroco.

Palacio Ducal. ☎ 170020.

Ermita visigótica de Quintanilla de las Viñas. – A 35 Km. de Burgos.

Contactar con D. Mariano Heras en Lara de los Infantes. ☎ 384040.

Medina de Pomar. Monasterio de Santa Clara. – 10,00-13,30 y 17,00-20,00, en primavera y verano.

Resto del año contactar con la comunidad. Tarifa.–100 Ptas.

Torres del Alcázar; Iglesia de Ntra. Sra. del Rosario; Iglesia Parroquial de la Santa Cruz; Arco de la Cadena; Arco de la Judería. ☎ 110160.

San Pedro de Tejada. – Propiedad Privada. Pueblo más próximo, Quintana de Valdivielso-Puerto de la Mazorra. ☎ 303048.

Castrojeriz. Santa María del Manzano, Claustro Múdejar en la Iglesia de San Juan, Museo. – Para visitarlo hay que contactar con el párroco. ☎ 377034-36.

COCHES DE LINEA

SALIDAS

Adrada de Haza: 14,00 (lu., mi., vi.: 18,00, fes. no).
Arija: 17,30 (lu., mi.), vi.: 18,00, fes. no.
Cabia (por Cayuela-Albillos): 18,30 (lun. y vi.: 19,00, fes. no).
Carcedo de Burgos: 12,45 (vi., fes. no).
Castrojeriz-Arenillas: 14,00 (lu., vi., fes. no).
Hoyales-Roa: 18,00 (lu., mi., vi., sáb.: 14,00, fes. no).
Irún: 10,45 - 14,15 (diario).
León: 10,45 (diario).
Lerma (por Tordueles): 14,00 (mi., sáb., fes. no).
Lerma (por Tordueles): 14,00 18,30 (lu., ma., ju., vi: 19,15, fes. no).
Logroño (por Briviesca): 7,45 10,30 (diario, dom. y fes. no).
Logroño (por Belorado): 8,30 11,00 - 13,00 - 16,30 20,15 (diario, dom. y fes. no).
Los Balbases: 18,30 lu., (vi.: 19,00, fes. no).
Mahamud-Presencio-Arcos: 18,30 (ma., mi., ju., fes. no).
Oña-Trespaderne: 13,30 (lu., mi., vi.).
Oña (solamente temporada escolar): 13,30 (ma., ju.).
Pedrosa del Príncipe-Astudillo: Salidas Padrones: PadronesAguas Cándidas (sábados). Hozabejas-Terminón: 17,45 (vi.). La Parte-Salas (lu. y vi). Rojas-Llanos (mi. y sa.). Rioseras-Salas (ma.). Riocerezo-Salas (ju.).
Quintana del Pidio-Roa: 18,00 (ma., ju., fes. no).
Quintanilla Cabrera-Jaramillo de la Fuente: 18,00 (vi., sáb.: 14,30, fes. no).
Rabé de las Calzadas: 13,30 (vi., fes. no).
San Sebastián: 10,45 - 14,15 - 18,45 - 22,15 (sáb., no), (diario).
Santander-Ontaneda: 10,00 15,30 - 22,15 (diario).
Santo Domingo de Silos-Caleruega: 17,30 (lu., ma., mi., ju., vi.: 18,30, fes. no).
Santo Domingo de Silos-Caleruega: 14,00 (sáb., fes. no).
Tinieblas de la Sierra: 19,30 (vi., fes. no).
Tobar: 19,15 (ma., mi., ju., vi., sáb.: 13,30).
Tordómar: 18,30 (lu., vi.: 19,00, sáb.: 14,00, fes. no).
Torrelavega: 10,30 (diario).
Tórtoles de Esgueva: 13,45 (lu., mi., sáb., fes. no).
Tórtoles de Esgueva: 18,00 (diario, vi.: 18,30, sáb.: 13,45, dom. y fes. no).
Villadiego: 9,30 (lu., fes. no).
Villadiego: 19,15 (lu., vi., fes. no).
Villahoz: 14,00 (ma., vi., sáb., fes. no).

Servicios domingos y festivos

Aranda de Duero: 10,45 - 13,00 - 19,00 - 21,00.
Aguilar de Campoo: 17,00.
Barcelona (directo por autopista): 16,00 - 23,00.
Bilbao: 8,30 - 17,00 - 19,00 - 21,00 - 22,30.
Briviesca: 9,30 - 19,00 - 23,00.
Briviesca-Poza-Frías: 9,30.
Eibar: 19,30.
Irún: 10,45 - 14,15.
Laredo: 7,30 (julio, agosto y septiembre).
Logroño (por Belorado): 13,00 16,30 - 20,15.
Logroño (por Briviesca): 19,00.
Madrid: 11,00 - 12,30 - 14,30 15,30 - 16,30 - 17,30 - 18,30 - 19,30 - 20,00 - 22,15 - 24,00 - 3,00.
Melgar de Fernamental: 19,00 23,00.
Regumiel de la Sierra: 9,00.
Santa Casilda: 9,30 (julio, agosto y septiembre).
Santander: 10,00 - 15,30 - 20,00 - 23,15.
Sasamón-Grijalba: 23,00.
Soria-San Leonardo: 9,00 - 21,00.
Torrelavega: 10,30.
Tórtoles de Esgueva: 9,30.
Valladolid: 20,00 (solamente domingos).
Villadiego: 23,00.
Vitoria-San Sebastián: 10,45 14,15 - 18,45 - 23,15 1,15.

†

LA SEÑORA

Doña Sofía Cerezo Cerezo

Viuda de don Pedro Sierra

Falleció en el día de ayer, en Villamayor de Treviño, a los 84 años de edad, después de recibir los Santos Sacramentos y la Bendición de Su Santidad.

Q. E. P. D.

Su apenada hija, María Natividad Sierra Cerezo; hijo político, Antonio Arce; nietos, José Antonio, Pedro y Jesús Angel Arce Sierra; nieta, Ascensión Martín Pardo; hermana, Esperanza; hermanos político, Andrés García; sobrinos, primos y demás familia

Ruegan una oración por el eterno descanso de su alma. Las honras fúnebres y funeral se celebrarán hoy, lunes, a las 6 de la tarde, en la iglesia parroquial de Villamayor de Treviño, efectuándose acto seguido la conducción de la finada al cementerio de dicha localidad.

Vivía: Villamayor de Treviño.

Burgos, 11 de Mayo de 1992.

†

LA SEÑORA

Doña Gloria Güemes Gutiérrez

Falleció en el día de ayer, a los 60 años de edad, después de recibir los Santos Sacramentos y la Bendición de Su Santidad.

Q. E. P. D.

Su apenado hermano, Alejandro; hermana política, Felicidad Domingo; sobrinos, primos y demás familia.

Ruegan una oración por el eterno descanso de su alma. Las honras fúnebres y funeral se celebrarán hoy, lunes, a las 10,30, en la iglesia parroquial de Santa Agueda, efectuándose acto seguido la conducción de la finada al cementerio de San José.

Vivía: Plaza de Santa María, N.º 3.

Capilla ardiente: Funeraria San José.

Burgos, 11 de Mayo de 1992.

LAS ESQUELAS

Se reciben hasta las doce de la noche en calle San Pedro de Cardeña, 34

Diario de Burgos

M.C.D. 2018

LO QUE HAY QUE VER

El presidente del Gobierno en «Primera Fila»

• Las medidas económicas contenidas en el Plan de Convergencia centrarán seguramente buena parte de las preguntas que contestará mañana el presidente del Gobierno, Felipe González, en el programa «Primera fila» de TVE 1.

Este espacio televisivo, en el que ya ha participado varias veces el jefe del Ejecutivo, se emitirá a las 22,45 horas, en horario de máxima audiencia, tras el concurso «El precio justo».

El programa será moderado por Antonio Martín Benítez y, por el momento, TVE no ha difundido el nombre de los periodistas que intervendrán como entrevistadores. No obstante, los habituales participantes en anteriores entrevistas con el presidente han sido el director de El Periódico de Catalunya, Antonio Franco, el director de La Vanguardia, Juan Tapia, y el director general de Onda Cero, Fernando Onega.

Alf retorna a las pantallas

• Alf, el extraterrestre más simpático de la pantalla, muy por encima del empalagoso «ET», vuelve a las pantallas españolas de la mano de Canal Plus, que la emitirá a las 14,05 horas dentro de su programación sin codificar.

Emitida ya con anterioridad por Televisión Española, la serie tuvo bastante éxito de audiencia, tanto por la gracia de su principal personaje como por la campaña de marketing que suele acompañar a este tipo de productos televisivos, con las inevitables camisetas, llaveros y muñecos de todo tipo.

Alf, siglas en inglés de «forma de vida extraterrestre», es originario de un planeta distante y ya desaparecido. Cuenta con 292 años de edad, un apetito insaciable y una extraordinaria facilidad para escandalizar a la familia terrestre que le oculta.

Sus creadores, que afirman haberse basado libremente en ET, pero sin efectos especiales, utilizaron a un hombre de tan sólo 91 centímetros de altura para dar vida al personaje en las escenas en las que debía salir andando.

Otro gran documental

• El documental que se inicia mañana, una coproducción en la que participa la propia TVE, recoge la explotación salvaje de los recursos de la región del Amazonas, causa para algunos científicos de las alteraciones climáticas que está padeciendo el Planeta.

Una explotación que se combina con el sistemático genocidio que se está cometiendo con las tribus indias, cuyos integrantes se ven obligados a abandonar sus tierras ante la constante presión de ganaderos, madereros y buscadores de oro.

Alf, ese singular extraterrestre, vuelve a la pequeña pantalla.

TVE-1

MAÑANA

07.30 Avance Telediario.
07.35 Cada mañana.
08.00 Telediario. (Avance).
08.05 Nuevo día.
09.00 Avance Telediario.
09.05 Sesión matinal. **«La llamada».** Esp. 1965. 84 min. Dirección: Javier Setó. Intérpretes: Emilio Gutiérrez Caba, Carlos Lemos, Dianik Zu rakowska, Tora Alba.
12.00 La dueña Cap 40.
12.55 Avance. Telediario.
13.00 Magazines territoriales.
13.30 El menú del día
13.50 Avance. Telediario.
14.00 Informativos territoriales.
14.30 No te rías que es peor.

TARDE

15.00 Telediario - 1.
15.35 Rubi Cap 155.
16.30 Pasa la vida.
17.25 Telediario. Avance.
17.30 Garfield. «La capa vengadora».
17.55 Harry y los Henderson. «El terror de los bosques». George, su jefe, y Ernie, hijo del jefe, van de acampada al bosque.
18.20 Pasando. Presenta: Victoria Mayor, Alejandro Noeda, Nicolás Barrero y Luis Pascual
18.55 De tal palo... Presentación: Ramoncín.
19.25 MacGyver Cap 12. «Mecer la cuna».

NOCHE

20.30 Telediario - 2.
21.05 El precio Justo.
22.45 Primera fila.
00.00 Diario noche.
00.20 Punto de vista. Presentación: Antonio Martín Benítez.
00.30 Regata Copa América.
01.45 En busca de la noticia. Cap. 2. «La limusina de la frontera».
01.35 Cine 92. **«Las cinco noches de Adán».** México. 110 min. Dirección: Gilberto Martínez Solares. Intérpretes: Mapy Cortés, Domingo soler, Tomás Perrin, Fernando Cortés, Jorge Reyes. Un maduro solterón, poseedor de una importante fortuna, se decide a recomponer su vida. Y lo hace del modo que le parece más reconfortante para su persona.
03.25 Despedida y cierre.

TVE-2

07.29 Presentación.
07.30 Informativos en lenguas extranjeras. Antenne-2.
08.00 La vida es juego. (Repetición).
09.00 Cadena de la Américas. Redacción de la 2. Magazine. Telenovela.
12.45 Barrio Sésamo.
13.10 Clip, clap, vídeo. Presenta: Tinet Rubirá. Estereo.
13.55 Dibuja 2. Isidoro: «En el supermercado».
14.00 Ciudad fronteriza. «El cazador de recompensas».
14.25 Redacción en la 2.
14.30 ACB. Resúmenes de los encuentros de la Liga Nacional de Baloncesto.
15.00 Cifras y letras.
15.30 Grandes Documentales. «Infierno en el paraíso».
16.25 Redacción de la 2.
16.30 Vuelta cilcista a España. Final de etapa del día en directo: Cangas de Onís-Alto Naranco».
18.00 Peligrosamente juntas. Presentan: Marisol Galsón e Inka Martí.
18.55 Redacción de la 2.
19.00 Falcon Crest. «Nepotismo».
19.55 Informativos territoriales.
20.00 Tendido Cero. Incluye: Toros en Sevilla. Corridas extraordinarias. Reportaje: ambiente de San Isidro. Entrevistas en Estudio.
20.30 Vuelta Ciclista a España.
21.00 Redacción en la 2.
21.20 Cine por un tubo. «El espíritu del precio justo».
22.05 La estrella es...Burt Lancaster. **«La batalla de las colinas dl Whisky»** USA 1965 140 min. Dirección: John Sturges. Intérpretes: Burt Lancaster, Lee Remick, Jim Hutton, Pamela Tiffin, Donald Pleasence.
00.45 Tendido Cero: Feria de San Isidro.
01.00 Rápido.
01.30 Cine Club. **«Celebración de boda».** USA. 1966. 88 min. Dirección: Cyntia Munroe, Brian de Palma, Wilford Leach. Intérpretes: Jill Clayburgh, Charles Pfluger, Valda Stterfield. Tras una larga relación sentimental
03.00 Despedida y cierre.

ANTENA 3

06.25 Los protectores.
06.54 Noticias del deporte (Repetición).
07.19 Aula-3 Colegio Libre de Eméritos.
07.47 Noticias.
07.50 La guardería.
09.30 La salud.
10.00 Noticias
10.03 La Selva de Cemento.
11.00 Atrévete.
12.00 Noticias
12.03 Santa Bárbara.
13.00 Bonanza.
13.54 Teletienda.
13.57 Noticias.
14.00 Dibujos animados: La Pantera Rosa.
14.27 Corazón de Melón.
15.00 Noticias.
15.30 Telecine. **«Llamadme Trinidad».** Italia 1971. 85 min. Dirección: Fred Lyon Morris. Intérpretes: Dean Straford y Mafly Doria.
17.10 Teletienda.
17.18 Noticias.
17.21 La Merienda. Con Raquel y Ana. Incluye: Dibujos animados: «Sonrisas y lágrimas». «Chicho terremoto». «Salvados por la campana».
19.14 Teletienda.
19.17 Noticias.
19.20 Supermarket.
19.54 Teletienda.
20.00 Noticias con Luis Herrero.
20.01 La Ruleta de la Fortuna.
20.30 Noticias.
21.12 El equipo A.
22.14 Noticias.
22.15 La película del lunes. **«Desaparecido en combate II»** USA 1984. 97 min. Dirección: Lance Rool. Intérpretes: Chuck Norris, Soon Teck Oh, Steve Williams.
00.16 Noticias.
00.46 Max Monroe, policía en los Angeles.
01.36 Cine para el recuerdo. **«El padre es abuelo».** USA 1951. 89 min. B/N. Dirección: Vincent Minneli. Intérpretes: Spencer Tracy y Elizabeth Taylor.
03.00 Colegio libre de eméritos. (Repetición).
03.31 Cierre de emisión.

TELE 5

07.05 Avance de programación y espacios promocionales.
07.20 Entre hoy y mañana. (Repetición).
07.55 Desayuna con alegría.
08.55 Alicia.
09.50 Vacaciones en el mar.
10.45 Cine Corazón. Presentado por Jesús Puente. **«Tormento».** España 1974. 85 min. Director: Pedro Olea. Intérpretes: Ana Belén, Francisco Rabal, Rafael Alonso, M.ª Luisa San José.
12.45 ¿Telecinco, dígame?
13.25 «... A mediodía Alegría».
13.55 Un médico precoz.
14.25 Queridos padres.
14.55 Hoy. Avance informativo.
15.00 Cine te amo. **«La tentación vive arriba».** USA. 1955. 94 min. Dirección: Billy Wilder. Intérpretes: Marilyn Monroe, Tom Ewell.
16.55 Telerromance. María de nadie.
17.30 Vip Guay. Juego en el que dos personajes populares deben formar las tres en raya con nueve niños invitados.
18.00 Super Guay. Presentado por Rita Irasema y Miliki. «Fórmula 1». «Johnny y sus amigos». «Arnold».
19.30 ¿Hablando se entiende la basca?
20.00 Hoy. (Avance informativo).
20.05 Su media Naranja.
20.45 Telecupón. Sorteo en directo del Cupón de la ONCE
21.05 Manuela. Telenovela. Cap. 139.
22.00 Gran Pantalla TV. «El maxipolicía: «Magia negra». Cap 3. El misterioso asesinato de una joven está causando demasiadas complicaciones para su novio, a quien muchos consideran culpable del crimen.
23.55 Entre hoy y mañana.
00.35 Campeones.
01.35 El inspector Derrick. «¿Cómo cogemos a Bodetzki?». Cap. 169.
02.35 Arco iris (Repetición).
03.05 Cierre de programación y espacios promocionales.

CANAL +

08.00 ABC World news.
08.25 El gran musical. (Multidifusión).
09.20 Primer plano (Multidifusión).
09.52 Redacción. Noticias.
10.00 Cine: **«Tango y Cash».** USA. 1989.
11.40 Cine: **«Bajarse al moro».** Esp. 1988. Dirección: Fernando Colomo.
13.02 El tercer tiempo. (Multidifusión).
13.22 Piezas.
13.30 Los 40 Principales.
14.00 Redacción. Noticias.
14.05 Teleserie: Alf
14.30 Telecomedia. Padres forzosos. «En línea».
15.00 Cine: **«El extranger-oh! de la calle Cruz del Sur».** Esp. 1986. Dirección: Jordi Grau. Intérpretes: José Sacristán, Serena Vergano, Emma Cohen, José María Blanco, Teresa Gimpera.
16.37 Cine: **«A espaldas de la ley».** USA. 1989. Dirección: Carl Schenkel.
18.15 Avance. Redacción.
18.20 Previo toros.
19.00 Toros: Feria de San Isidro. Novillada picada con novillos de Martín Pañato. Espadas: Javier Vázquez, Manolo Sánchez y Luis Delgado. Comentarios de Manuel Molés y Cristina Sánchez.
21.28 Información meteorológica.
21.30 Redacción Noticas.
21.54 Información deportiva.
22.00 Estreno Canal +. **«Cuando Harry encontró a Sally».** USA. 1989. Dirección: Rob Reiner. Intérpretes: Billy Crystal, Meg Ryan, Carrie Fisher.
00.33 Boxeo.
01.33 Sesión Especial: **«Armas contra la ley».** Esp.-Ital. 1961. Dirección: Ricardo Blasco. Intérpretes: Renato Baldini, María Luisa Merlo, Manuel Zarzo, Ricardo Valle.
03.05 Cine: **«El milagro de Ryan».** Canadá. 1988. Dirección: Kevin Sullivan. Intérpretes: Greg Spottiswood, Zachary Bennett, Patricia Phillips, Joe Flaherty, Patricia Gage.
05.00 Cierre.

C.D. 2018

Diario de Burgos

EDITA: DIARIO DE BURGOS, S.A. ● REDACCION, ADMINISTRACION Y TALLERES: SAN PEDRO DE CARDEÑA, 34 ● 09002 BURGOS ● Tels.: 26 72 80 (REDACCION) 26 83 75 (ADMINISTRACION) ● FAX: 26 80 03 y 27 72 19 ● APDO. DE CORREOS, 46 ● DEPOSITO LEGAL: BU-3-1958

«DEFIENDETE TU MISMO» ● «Autónomos; el abuso y la desorientación por parte de la Administración, tanto central como local, es agobiante y desesperada». Mil quinientas octavillas con este encabezamiento han sido repartidas en Burgos por Victorino Merino.

VICTORINO MERINO

Una idea «diferente» para defender a los trabajadores autónomos

□ **BURGOS**/J.V.C.– Con ello, este hombre, que se pasa «hasta doce horas diarias» tras la barra de su bar-taberna, denuncia la situación en que se hallan los trabajadores autónomos. Que es, simplemente, «de vergüenza», a tenor de lo que refiere Merino, «porque no tenemos jubilaciones más que para mal vivir, no podemos ponernos enfermos porque nos quedamos sin el pan para nuestros hijos, tenemos unos impuestos altísimos, en fin, es una auténtica desconsideración de todas las administraciones».

Por ello, Victorino Merino, que fue presidente de la Asociación de Detallistas de Alimentación, ha concebido la idea de crear una asociación para la defensa de los autónomos expresamente. Merino entiende que en las actuales asociaciones conviven empresarios y autónomos, y que los problemas de estos últimos son específicos.

Su proyecto, ahora en ciernes, es formar un equipo «con gente válida y muy preparada» para que ponga en marcha la agrupación, «o como quiera que luego se llame», porque «yo no quiero más que iniciarlo y después me quedaré en segunda línea, pero antes es preciso encontrar *autónomos con valía* que quieran proseguir la labor en la línea de trabajo marcada».

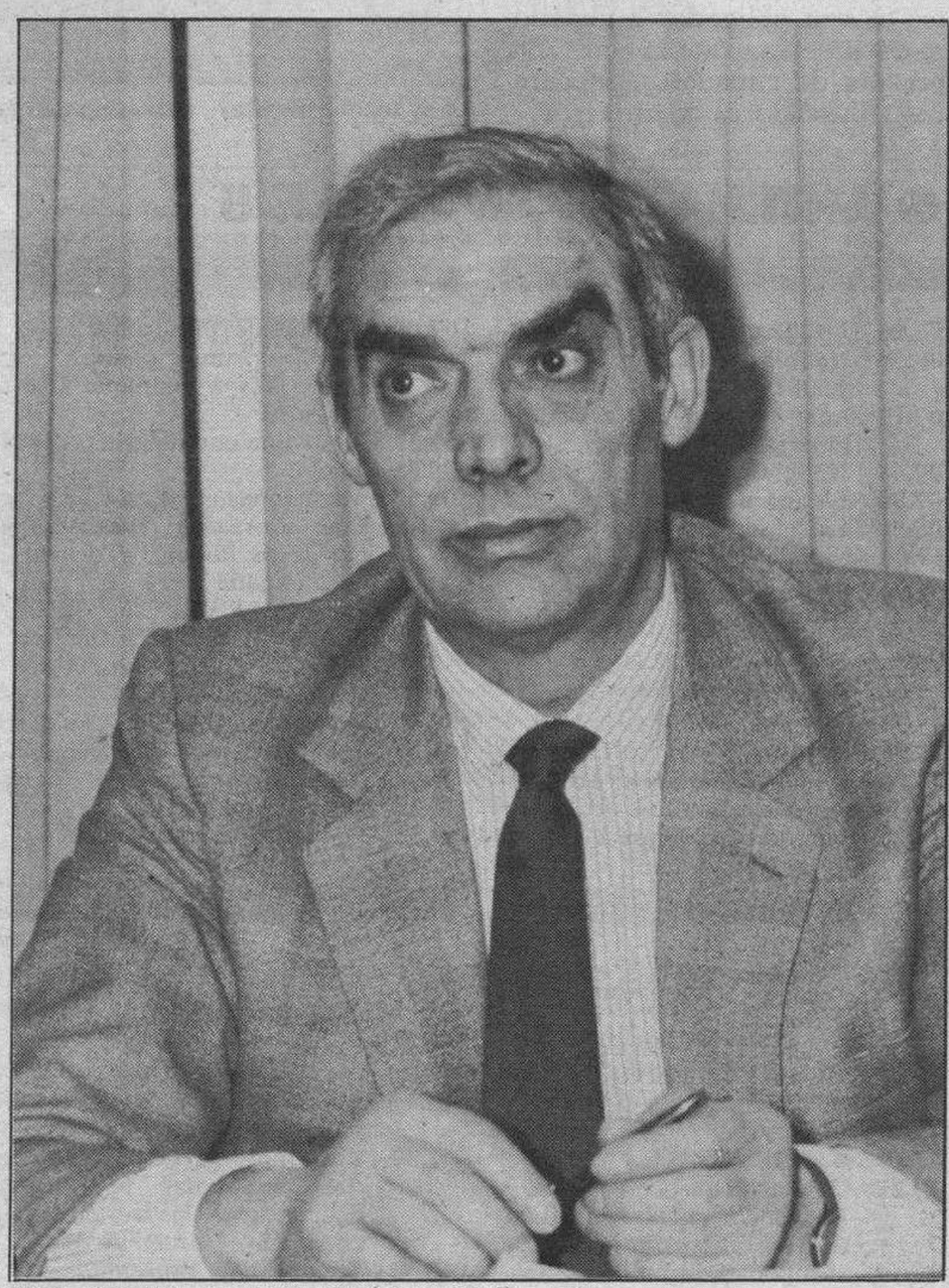

Victorino Merino Martín (Foto: DB)

PILAR DE LA ECONOMIA

Victorino Merino no quiere ponerse contra los trabajadores por cuenta ajena, pero se vé obligado a reconocer «que éstos tienen más derechos que nosotros», y enumera las prestaciones por desempleo, baja por enfermedad, jubilaciones más remuneradas... «Nosotros tenemos que seguir cotizando aunque caigamos enfermos», dice, «y sólo cobramos el 75 por ciento». «Es denigrante –asegura– las pensiones de jubilación que tienen los autónomos, pues «con 45.000 pesetas no se puede vivir».

El promotor de la futura agrupación no tiene empacho en decir que el trabajador autónomo es el fundamento de la economía del país, porque «nadie como el dueño del negocio pone tanto interés» en el mismo. Y es así «porque trabaja de doce a quince horas diarias y siempre pensando cómo obtener un beneficio algo mayor». Merino está seguro que más del noventa por ciento «nunca ha cogido una baja». El sector es el más dinámico de la economía. «Creamos riqueza y trabajo; para él no hay horarios».

Se queja de los altísimos impuestos y piensa que es necesario contribuir, pero todos según su capacidad.

DIEZ MIL OCTAVILLAS

Tras la barra de su bar, merino afirma que ha editado diez mil octavillas dirigidas a los «¡Autónomos!» para organizarse bajo la llamada «Defiéndete a tí mismo». Cree que la asociación deberá estar formada por uno o dos representantes de cada gremio pero que las cosas estarán más claras luego de consultar y contratar los servicios de alguna asesoría y tras una asamblea –en la que todavía sueña– algo así como constituyente que redacte los estatutos. Está convencido –«porque somos la mayor fuerza social del país, tenemos mucho poder»–; ahora sólo le hace falta convencer a los demás.

EL GAVILAN

KKK

J-2

HAY siglas que reverdecen en primaveras terribles y se prodigan, significativamente, por paredones y tapiales. Esto está sucediendo ahora con las extrañas letras KKK de nuestro abecedario. Nadie duda el poder imitativo de algunos comportamientos que traspasan fronteras y se expanden como el polen fecundando cualquier extraño rincón. Pero hasta los niños saben cuáles son los frutos de estas sembraduras. El racismo que siempre fue una raicilla más o menos disimulada en la orografía de las conductas humanas, amenaza ahora con erigirse en árbol fundamental de nuestras plazas públicas y rama al alcance de la mano en nuestras convivencias. Particularmente el desdén hacia los negros reverdece con alguna virulencia en ciclos sospechosamente regulares. Podríamos pero no queremos consolarnos con esa taimada respuesta de que ahora hay suficientes dispositivos legales para atajar el asunto o los asuntos como estos. Y no lo queremos hacer porque nunca la ley es suficiente para regular conductas que, sin duda, están por encima de ella. Trátase en estos casos de razones de humanidad y de educación. A estas primaveras terribles sólo, pues, se les puede hacer frente con otras primaveras, ahora dulces, de la comprensión y el respeto mutuo. Pero para que éstas acontezcan tienen que darse otra clase de lluvias benignas, de la higiene moral y pública.

MESA - MADERO

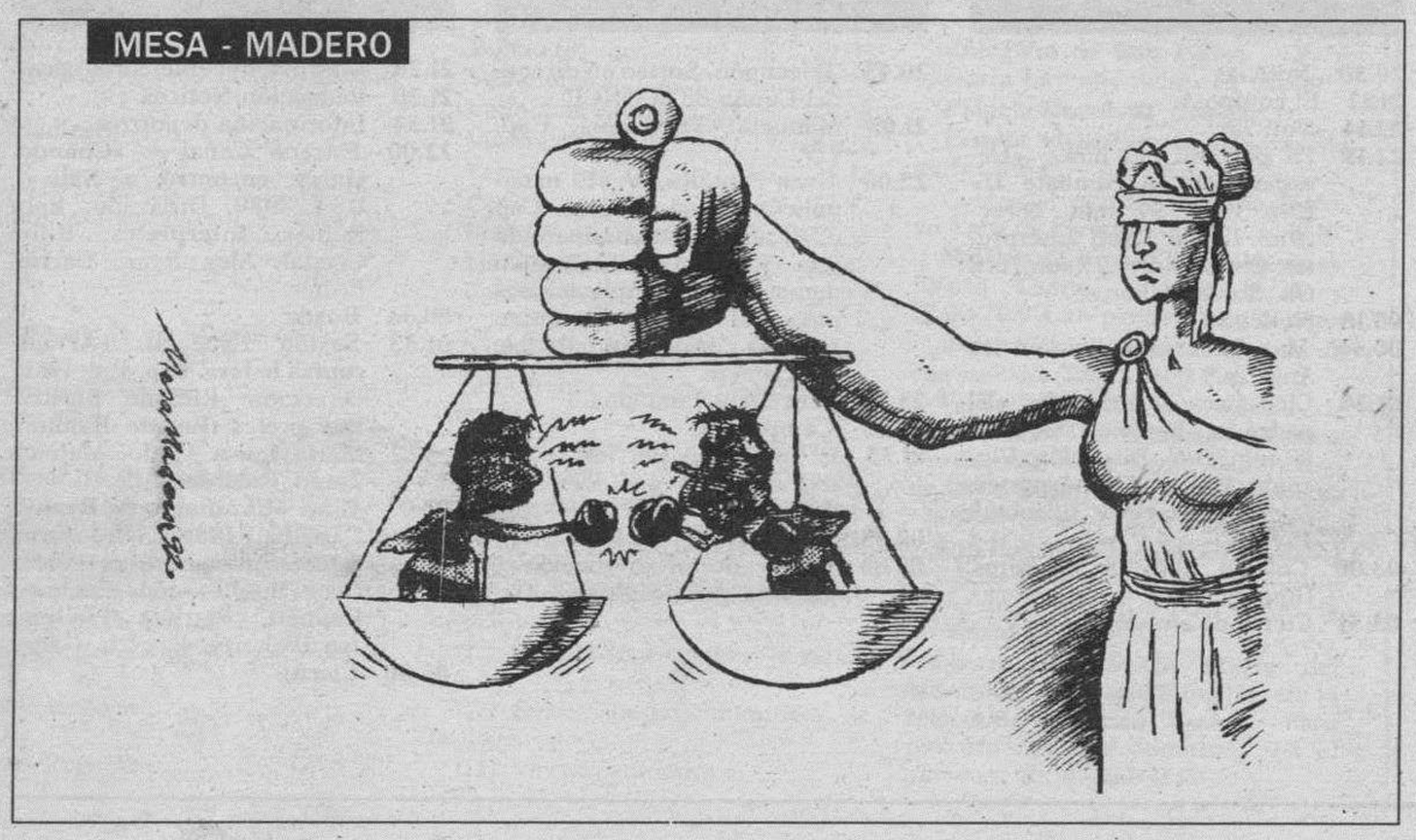

MUEBLES evelio

General Yagüe, 32

Con la "Tarjeta Muebles Evelio" le damos crédito instantáneo

BonoLoto

7 - 9 - 17 - 18 - 23 - 48

Complementario **11** Reintegro **5**

Reparto de premios

Los acertantes de primera categoría (seis aciertos) se repartirán la cantidad de 18.789.537 pesetas.

M.C.D. 2018