Diario de Burgos

Lunes, 21 de Enero de 1991. N.° 30.842 | Fundado en 1891 | Medalla de Oro de la Ciudad | 75 Ptas.

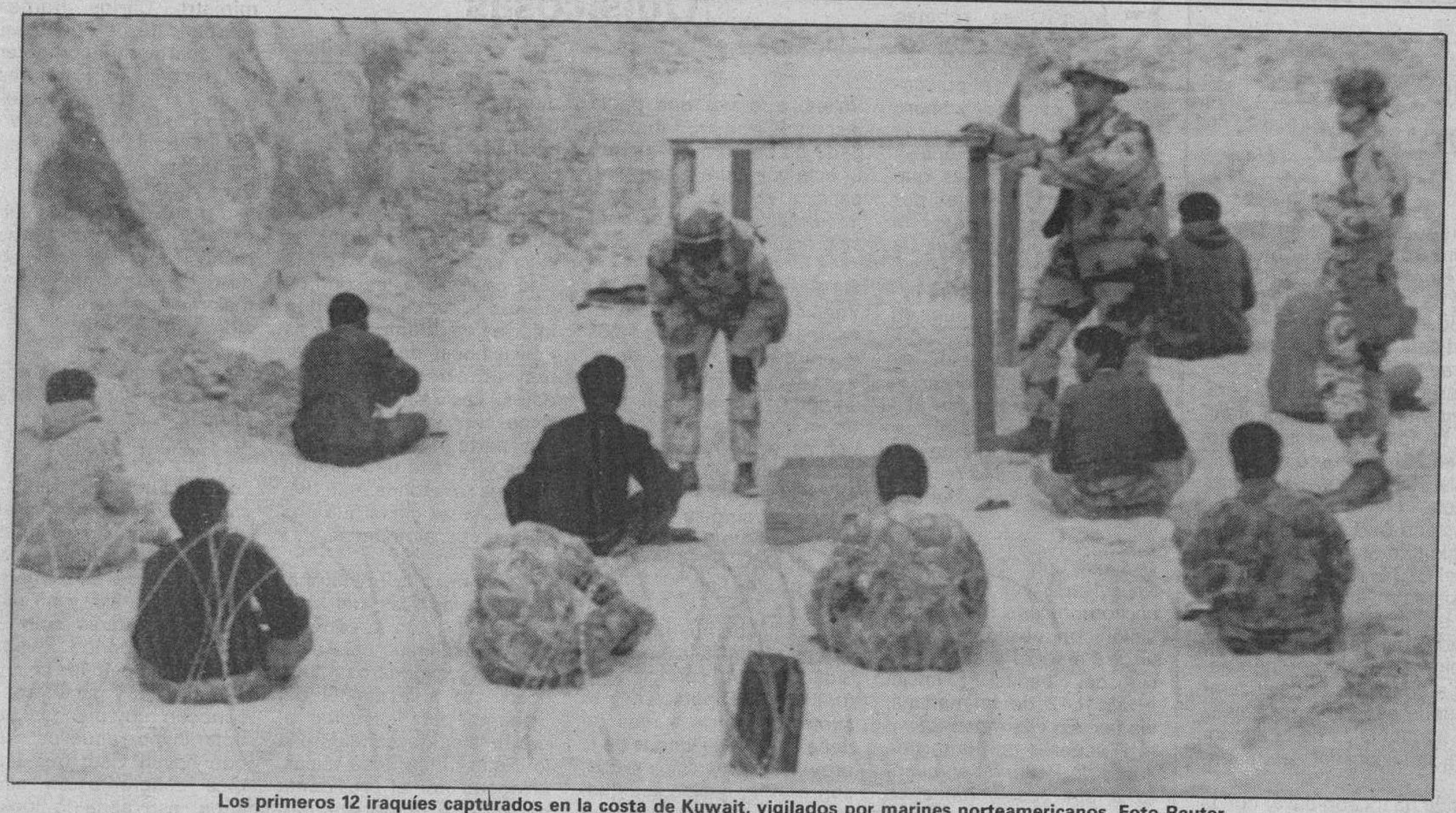

Los primeros 12 iraquíes capturados en la costa de Kuwait, vigilados por marines norteamericanos. Foto Reuter

En Burgos, como en el resto de España, miles de personas se manifestaron por la paz

Irak anuncia una contraofensiva

El presidente iraquí, Sadam Husein, anunció ayer que la respuesta de su país a los actuales ataques de que es objeto comenzará dentro de unos días con una capacidad y unas fuerzas que hasta el momento sólo han sido utilizadas en una mínima parte. En un segundo mensaje al pueblo iraquí desde que comenzó la guerra, Sadam Husein aclaró que «los hijos de Irak sólo han utilizado hasta ahora una parte de sus fuerzas y sus misiles, y no han utilizado ni la aviación, ni sus fuerzas marítimas». Husein hizo también un llamamiento a todos los «luchadores» del mundo a atacar a los intereses de «las fuerzas del mal y la tiranía en todas partes».

Por otra parte, Juan Pablo II formuló ayer un llamamiento «a las partes beligerantes para que cesen lo antes posible el conflicto» en el Golfo y «solucionen después las causas que lo han provocado». En su mensaje dominical y ante miles de personas congregadas en la plaza de San Pedro, el Pontífice dijo que «desgraciadamente la guerra tiende a implicar a otros países y amenaza en forma indiscriminada a las poblaciones civiles». «Los deplorables bombardeos de que hemos tenido noticias son suficiente evidencia», añadió.

Mientras, Estados Unidos intentaba convencer a Israel de no responder a los ataques iraquíes para evitar la ruptura del bloque anti-iraquí. Como recompensa por la moderación de Tel Aviv, el gobierno norteamericano decidió enviar a este país un número indeterminado de misiles anti-misil «Patriot», considerados los únicos capaces de detener los proyectiles iraquíes «Scud».

Decenas de miles de personas se manifestaron ayer por la paz en el Golfo Pérsico en la mayoría de las capitales españolas, sin que prácticamente se produjera ningún incidente, y corearon consignas contra la guerra. En Burgos, Aranda y Miranda hubo también concentraciones.

Páginas 7,15,33,34,35,36,38

Quijano calificó de «auténtica pena» la elección de Lucas

Aranda de Duero fue durante el día de ayer la sede del Congreso Provincial socialista, al que asistió el presidente del Senado, Juan José Laborda y el virtual candidato a la Junta de Castilla y León, Jesús Quijano.

Quijano mostró su total respaldo a la nueva comisión ejecutiva elegida ayer por los 133 delegados presentes en Aranda y destacó también el grado de integración de las distintas familias existentes en el PSOE burgalés, como un logro de la ejecutiva saliente.

Sin embargo, el secretario regional socialista aprovechó también su presencia para lanzar nuevos ataques al PP afirmando que le daba «auténtica pena que Juan José Lucas, candidato de un partido representativo de esta comunidad autónoma, haya sido designado por la puerta de atrás». Quijano no escatimó descalificaciones para sus adversarios afirmando que la derecha de esta región constituye un «serio riesgo».

Página 6

HOY, EN DB

El APA de «Río Vena» continuó ayer su encierro 5

Reimplantan la mano de un obrero 5

deportivo

Triunfo del Mirandés en Teruel 27

Olga Pereda y Noé Alvarez campeones provinciales de cross 29

Arantxa contra Sabatini en el Open de Australia 32

El Real Burgos perdió en Tenerife tras ofrecer una mala imagen

El Real Burgos perdió ayer ante el Tenerife por un gol a cero, tanto que consiguió Quique Estebaranz de penalti.

Con la derrota que sumó el cuadro de Díaz Novoa, se trunca la racha de imbatibilidad que mantenía en los encuentros jugados lejos de «El Plantío».

El equipo burgalés causó una pobre impresión en el «Heliodoro Rodríguez» y junto con el Tenerife ofreció un deplorable espectáculo.

El motivo de la mala imagen que quedó en el público canario se debe a que el Real Burgos no existió como bloque. La coordinación exhibida otras tardes brilló ayer por su ausencia.

Tanto Díaz Novoa como «Indio» Solari realizaron un planteamiento táctico que abocaba al cero a cero inicial.

Los jugadores castellanos, conscientes de que era muy importante continuar puntuando lejos del Estadio Municipal, obraron con nerviosismo y de ello se aprovechó el Tenerife, que aunque tampoco jugó bien consiguió batir a Elduayen, al transformar un penalti hecho por Tocornal a Estebaranz.

Páginas 18, 19, 20 y 21

El centrocampista Edu se hace con el balón, en presencia de dos jugadores tinerfeños. Al final, el Real Burgos perdería por un gol a cero. Foto Angel Ayala

1 VIAJE A RIO DE JANEIRO Y 5 A BENIDORM PARA 2 PERSONAS

Viajes Castilla Mundial

TODOS LOS DIAS

¡¡4.° JUEGA Y GANA!!

Un concurso de Diario de Burgos para sus lectores en colaboración con importantes firmas comerciales

Páginas 46 y 47

El nuevo Clio MATERIA VIVA.

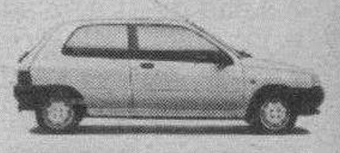

AUTOVICAN, S.A. Concesionario RENAULT

M.C.D. 2018

Día a día

El campo no puede aguantar mucho

El fracaso de las negociaciones del GATT (Acuerdo General sobre Aranceles y Comercio) ha sumido al campo europeo y más concretamente al español y al castellano en un mar de preocupaciones añadidas a las que tiene ya en si misma la actualidad con los riesgos y consecuencias que puede traer una confrontación bélica en el Golfo. Las carencias de garantías para el suministro de carburante o su encarecimiento y la incertidumbre de los mercados viene a hacer más negro el panorama agrario mundial, concretamente el de la CEE, que es el que más directamente nos afecta.

El secretario de Estado de Comercio español se ha referido recientemente al fracaso de las conversaciones del GATT y ha dicho que la causa está en que existe una agricultura excesivamente protegida en Europa. Los comentaristas más especializados han reaccionado ante la afirmación de Apolonio Ruiz Ligero que nadie es capaz de decir a dónde se dirige el campo y qué porvenir puede esperar a un país si fallan las bases más elementales de la economía con la malísima situación del sector primario.

Al campo siempre le ha tocado bailar con la más fea, se asegura en los círculos agrarios españoles y burgaleses, en concreto. Cuando en los años posteriores de la guerra hubo que hacer el enorme esfuerzo de alimentar a una población hambrienta, lo hizo. Luego tuvieron que salir de sus campos miles de emigrantes, mano excedentaria para hallar trabajo en la Europa que reclamaba a labradores para los peores puestos de trabajo y ahora tienen que ponerse al día para sacrificadamente ver perder su poder adquisitivo y acudir a la movilización para intentar salvar lo imprescindible.

El presidente de ASAJA de Aragón escribía hace unos días en un periódico regional de su tierra sobre esta situación analizando los fracasos y los problemas inquietantes del campo español: «Ante este panorama, la situación es de estupor y desconcierto. Estupor porque nadie es capaz de hablar claro y decirnos a dónde tiene que ir el campo, y desconcierto, porque no sabemos qué hacer, qué producir y dónde vamos a terminar».

Las grandes interrogantes que plantea este agricultor aragonés reflejan perfectamente el estado de opinión de los burgaleses ante el desconcierto y el desasosiego que progresivamente se produce en Castilla, donde los minifundismos crean todavía mayor problema de puesta al día con producciones que hay que valorar cada vez menos. La trascendencia de los desacuerdos del GATT debieran explicarse por el ministro y por los responsables españoles de la Agricultura.

Quisicosas

Martinillos

FINALIZARON prácticamente las rebajas «masivas» –aunque algunos comercios todavía se encuentran en el epicentro de las mismas– y ahora comienzan a llegar esos pequeños «inconvenientes» propios de estos días que llevan a las denuncias por algunos casos concretos en la OMIC. Suelen ser la mayoría referida a ropa que destiñe o encoge, o que tienen algún defecto que, en principio, pasó inadvertido. Las rebajas no deben ser lugar para «intentar colocar» aquello que tiene una pequeña imperfección, y aunque la mayoría de los comerciantes así lo reconocen, todavía hay algunos que...

● José Luis Montes ataca sin avisar. Ayer llegó a DB un comunicado de la Diputación con relación a la Junta de Personal y a la situación del Hospital Provincial a las 11.42 de la mañana, vía fax. En ella mostraba su total acuerdo con la misma Junta de Personal en cuanto a sus resoluciones en relación con el Divino Valles, a la vez que pedía disculpas por no haber llegado a tiempo a la reunión. Si esta vez fuera la primera, pase, y ya van... Pero que lo fundamental no es eso, sino las formas.

● En la guardería «Río Vena» los padres han cambiado el lugar a sus hijos y entre encierros y desalojos han pasado el fin de semana. Lo peor de esto no es la disputa entre estos padres y el Ayuntamiento, pues todavía entre la propia opinión pública es difícil aclararse, sino la situación de los propios niños, a los que algunos han dejado de la mano de Dios.

● Publicábamos ayer un extenso reportaje sobre el Bibliobús, un servicio cultural de la Diputación y la Junta que llega a más de doscientas localidades de la provincia, donde los niños, sobre todo, inician sus gustos literarios. Una actividad digna de elogio, en estos tiempos en que el espíritu es tan difícil cultivarse.

● 1.405 accidentes en las calles de Burgos son muchos accidentes, y la calle Vitoria con 68 se pone a la cabeza de los puntos negros en la capital, según informa la Memoria de la Policía Local, de la que ayer les ampliábamos más datos. Las grandes velocidades en algunos puntos por parte de los conductores y la falta de atención por los peatones han llevado a estas cifras que nos parecen escalofriantes.

● Comenzó la precampaña para las filas del centro-derecha con la convención vallisoletana para agricultores y ganaderos: 4.000 acudieron a la capital del Pisuerga para escuchar al recién elegido candidato a la Junta, Juan José Lucas, arropado por el presidente nacional, José María Aznar, que no dudó en llamar al ministro Carlos Romero «garbancete de Fuentesaúco», aparte de incompetente y rechoncho. Horas más tarde, el propio Romero afirmó que la convención del PP había sido un acto franquista y oportunista.

Pues bien empezamos, y eso que Guerra ha dimitido de vicepresidente, aunque mucho nos tememos que desde el «aparato» tenga más tiempo para dar lecciones de oratoria.

● Al margen de los adjetivos, Castilla y León es básicamente agrícola y así lo demuestra el elevado número de asistentes a la convención popular. En el campo estará la batalla electoral para los candidatos porque mucha de la economía de estas tierras depende de allí, y no sería bueno acordarse sólo del campo en período electoral, aunque esto los propios agricultores y ganaderos lo conocen muy bien y al final optarán por aquellos a los que hayan visto una línea más coherente en estos años, eso sería lo lógico.

Retina

Revienta el malecón.— El malecón del Arlanzón, a la altura del Seminario de San José se está hundiendo como consecuencia del crecimiento de la raíz de un árbol. El riesgo es evidente y los paseantes se dan cuenta de la situación. Hay que enviar un recadito al Concejo para que tome nota a tiempo, se nos dijo. Ahí está la fotografía de Angel Ayala.

MESON DE LOS INFANTES
Restaurante
TODOS LOS DIAS
RABO DE BUEY
GALLO DE CORRAL
COCIDO MADRILEÑO
Corral de los Infantes - Telf. 205982

BOMBEOS
alquile una bomba sumergible
FLYGT
Si sólo la necesita eventualmente, ¿para qué comprarla? TFB tiene cerca de usted y entregable con toda rapidez el equipo de bombeo adecuado.
• ACHIQUES • AGUAS RESIDUALES • FANGOS • OBRAS PUBLICAS • CONSTRUCCION • MINERIA • AGRICULTURA.
• ALQUILER • VENTA • SERVICIO
Filial de FLYGT en España TFB
TECNICAS DE FILTRACION Y BOMBEO, S.A.
MADRID • BARCELONA • BILBAO • VALENCIA • SEVILLA
EN BURGOS:
ELECTRO-CAOR, S.A.
Pol. Industrial VILLAYUDA. ALCALDE MARTIN COBOS, s/n. Naves CYFISA, N.º 16. TEL.: 947/222222.

COCHES DE OCASION
Todos a 70.000 Pts.
REVISION ITV
Automoba

ATENCION BURGOS
SE PRECISAN:
5 HOMBRES
Y
5 MUJERES
• Edad de 21 a 45 años.
• Fijo mensual + comisiones.
• No se precisa experiencia (se valorará).
• Formación a cargo de la empresa.
Interesados presentarse lunes y martes, de 10,30 a 13 y de 17 a 19 horas, en Avenida Reyes Católicos, 44, entlo. 13

JAIME ESPARZA
PSIQUIATRA
Consulta:
Plaza Mayor, 4, 4.º D.
(Pasaje Comercial)
☎ 26 22 24 - 22 98 52.
Previa petición de hora.

CentroAuditivoBurgales
OIR BIEN ES VIVIR MEJOR
Somos especialistas en AUDIFONOS
Audioprotesista: Mª NIEVES ALVAREZ GARCIA
Calle Santander, 6 · 2º izd. 4 · Telf. 264823

PSICOLOGIA
M.ª del Pilar Pérez López
* Orientación Vocacional
* Psicodiagnóstico Clínico
* Psicoterapia de Apoyo
Plaza Alonso Martínez, 7, 8.º, pta. 1
Telf. 27 65 47 (concertar hora)

M.C.D. 2018

«En las rebajas compré... para mi suegra un corsé»

Pilar Santamaría Bonilla

NUESTRO organismo resentido, almacenado de toxinas y los temidos michelines, brillando a flor de piel a causa de los excesos en la alimentación de las pasadas fiestas navideñas; ¿quién se privó esos días del turrón, dulces, mazapanes, etc., etc?...

Estamos ya en Enero y como si de una cura adelgazante se tratase, después de tanto ajetreo de condimentación hogareña, ya por fin, nos tomamos un respiro y, ¡no vamos de tiendas!; queremos empezar el año haciendo economías y nada mejor que darnos una vuelta por las rebajas, y así la cuesta, se hace más pesada claro, cargando con gorritos, bufandas, zapatos, retales, jerseys, etc., etc... La sociedad de consumo nos invade, nos incita con sus tentadoras ofertas. Obervo, cómo una señora prueba a su niño un impermeable color verde musgo, con su correspondiente capuchita —¡A ver!, dice al nene, ¡póntelo!, un poco grande te está, más como estos chicos crecen tanto, para dentro de dos años le estará bien.

Otra, llega a casa con un gran paquete, está satisfecha de la compra realizada y en su fuero interno piensa... —Mirándolo bien, no me hacían falta algunas cosas, más tratándose de gangas... —¿Por qué has comprado tanto? —la recrimina el marido—. —No chilles, que para tí traigo dos corbatas de lunares... —¿Y para qué quiero yo tantas corbatas?, con las que tengo me bastan. —Mira, y también te he comprado una bufanda color naranja, este invierno es muy frío y tienes que abrigarte, estos días estás un poco enclenque, además con esto de la crisis del Golfo ese... subirá todo de precio.

Una señora entradita en años, se prueba unas botas con mucho tacón afilado y puntera, y su compañera comenta... —Oye, si se parecen a las que compramos en las rebajas del año aquél de la inundación, en aquella zapatería que se llamaba «el Cañón». —No exageres, es que las modas vuelven, ¿sabes? yo siempre fui vestida a la última, ya lo decían los del pueblo... —¡Qué moderna se nos pone la «Filo»!

Estamos en la cuesta de Enero, sí pero a 995 pesetas todo.

¿Pacifismo o belicismo? Paz y justicia internacional

José María Codón
Académico C. de Jurisprudencia y Ciencias M. Políticas

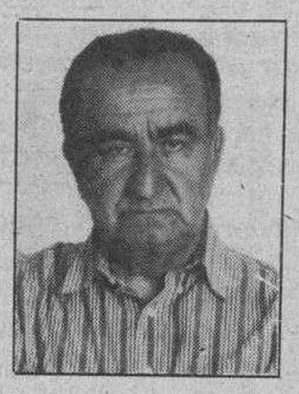

REPRODUZCO el artículo publicado en Diario de Burgos hace dos años: «Bienaventurados los pacíficos».

Las ideas de paz y guerra son tan antiguas como la cultura y los actos de ambas «divinizaciones» comienzan en Caín.

En las «Veladas de San Petersburgo» el autor emplea un estilo paradójico. Un personaje dice: «Es divina la guerra porque es una ley del mundo».

Hegel glorificó filosóficamente la guerra, calificándola de «una acción inevitable, legítima y como omnipotente, de un pueblo que se adelanta al otro» Proudhon, socialista y federalista francés, también se muestra belicista y Nietszhe llega al extremo de sostener: «Hermanos en la guerra, os amo de todo corazón. Debeis buscar al enemigo y hacerle la guerra. Ser bueno es ser valiente».

El belicismo, objetivamente considerado, es un desastre, un bárbaro crimen, dicen los pacifistas. Y desde Isaías, el pensamiento profético y caritativo y todo el Nuevo Testamento y muchos pasajes del Antiguo responden a la idea: «Si quieres la paz haz la justicia y no al pensamiento quiritario romano: «Si vis pacem para bellum».

En Roma la puerta de Jano Quirino tenía dos caras: la de la paz y la de la guerra. Es cierto que en la «Eneida» se la llama «Hórrida guerra» y en el verso 24 de la Oda primera de Horacio «Guerra detestada» pero el caso es que fue Roma la que se metió en todo el mundo con la espada corta, y después la Historia fue una sucesión de alternancias de paz y de guerra.

Lo paradójico es que Washington, padre de los Estados Unidos, gran capitán de los Estados del Norte, dijo en la paz: «Mi último deseo es extirpar la guerra de este mundo, estigma de hierro candente en la frente de la humanidad.

La guerra es una de las mayores calamidades humanas. Es el caballo rojo del Apocalipsis al que se otorga el poder de matarse los hombres unos a otros y de desterrar la paz de la tierra. «De la peste, del hambre y de la guerra, líbranos Señor». Pero la guerra no es causa sino efecto de la injusticia y de las discordias. Los ángeles en Belén exclamaron «Paz en la tierra». El mensaje de Cristo, Príncipe de la Paz, le han repetido los filósofos de la historia como San Agustín y los teólogos como Santo Tomás, pero examinando que excepcionalmente es lícita la guerra. Y la coincidencia común es que hay que apurar los medios no sangrientos, pero la guerra puede ser lícita para salvar la paz. Oigamos a Santo Tomás y a los burgaleses Juan de Torquemada y Francisco de Vitoria, fundadores del Derecho Internacional, como ha reconocido una vez más a propuesta burgalesa la asamblea de La Haya.

Nadie como otro burgalés por parte de padre, Ayala, para tratar el Derecho de la guerra. Desde los apóstoles, el Vaticano siempre ha sido cátedra de paz. Pío IX proclamó: «La guerra tiene que desaparecer y ser proscrita de la tierra».

Pío XII superó a cualquier hombre o nación intentando impedir la guerra mundial, a los pocos meses de ser nombrado Papa y en plena contienda dijo: «Los pueblos de la tierra expiran al presente todo aquello en que erraron sus pensadores y maestros, la guerra es castigo merecido por la violación de la Justicia Divina».

Pero la paz es orden sosegado y sosiego ordenado del hombre, con Dios del hombre consigo mismo y de las naciones con las naciones.

Después de las grandes guerras no viene la paz. Sus sustitutivos son la paz octaviana, fruto de la guerra que fue muy corta o la paz varsoviana, paz de cementerio, o la «paz cartaginesa» como se dijo del Tratado de Versalles después de la guerra del catorce llamando Churchill a sus métodos «absurdos y execrables». Es el «Vae victis», del Galo, Breno «Ay de los Vencidos».

Recemos porque no haya guerra, como está haciendo sin cesar «Urbi et Orbi», el Papa.

Pero pueden olvidar los juristas el «Es lícito repeler a la fuerza con la fuerza de Justiniano, o el que cuando se destruyen los valores humanos un juez de los juristas, Molina escribió «Culpa letalis sit non ballare». ¿Podemos acudir a la legítima defensa y al estado de necesidad para fundar las decisiones? y al código de Malinas y a las normas que hoy rigen la Comunidad Internacional? Sí pero con los tres requisitos de Santo Tomás y Viria y «que el mal causado no sea mayor que el que se trata de evitar».

España puede presentar una doctrina maravillosa sobre lo que debe hacerse con tales teólogos y juristas.

Cartas al DIARIO

Pro Pacheta

A vueltas siempre con lo mismo: la ceguera de los dirigentes deportivos para con los pupilos de la casa.

En el ámbito deportivo futbolístico hace ya tres años que José Rojo Martín, «Pacheta», está destacando no sólo por su buen juego si no también por un inusual olfato de gol para la demarcación que ocupa; sin embargo sigue trabajando aún en la indefinida Tercera División.

Sería una utopía ilógica afirmar que la frecuencia goleadora (14 en sólo media temporada) de la que hace gala este medio-punta pueda resultar una solución para un Real Burgos parco en hacer dianas, pero sí resultaría razonable probar, cuanto antes, la capacidad de este jugador en el primer equipo de la provincia.

Sinceramente yo me pregunto: ¿qué más hay que pedir a un chico para su posible debut en Primera División?, ¿que tenga treinta años?, ¿que no sea de Burgos?, ¿que sea tentado por otros equipos? Desde luego son todas ellas circunstancias ajenas a las posibilidades del deportista. Parece que, en este caso concreto que nos ocupa, no se trata de una racha de suerte sino que el tiempo que lleva en candelero acredita una calidad físico-técnica nada pasajera y, me imagino, que cuanto más tiempo transcurra en este estado más se irá debilitando su moral y sus ideales futuros.

Por todo ello hago, desde estas líneas, un llamamiento a los responsables del Real Burgos para que fijen sus miras en la provincia y en sus filiales pues con ello crecerán las expectativas e ilusiones de estos jóvenes y, en definitiva, las esperanzas del fútbol burgalés. ¡Comiencen con Pacheta! **Jaime Esteban Santamaría.**

Propuesta joven de futuro

Un grupo de universitarios, después de reflexionar motivados por la dramática situación del Golfo, queremos compartir las conclusiones a las que hemos llegado: todas las guerras y, por tanto, también la del Golfo, están provocadas por un desprecio absoluto de la persona y de su sentido trascendente y por la injusticia. Decía el nobel de la Paz, Pérez Esquivel: «La raíz de todos los males es el hombre que se olvida del hombre y cuando esto sucede no sólo se olvida del hombre, sino que se olvida de Dios y pierde toda su razón de ser».

En concreto, analizando la situación del Golfo, creemos que también esta guerra está causada por una injusticia: la del sistema neocapitalista que, bajo la excusa de defender el derecho internacional, hace que los países ricos acudamos en masa para proteger y aumentar nuestros intereses económicos, en este caso el petróleo.

Con la agravante de que este conflicto ha sido producido por nosotros, ya que hemos hecho del armamentismo el principal negocio de nuestras economías, pagando las consecuencias los países pobres (según la Unesco, cerca del 75 por 100 del comercio internacional de armas se realiza en el Tercer Mundo). Este sistema, causante de la guerra, se sustenta en una filosofía concreta, que sólo valora lo lucrativo, el máximo beneficio a costa de quien sea, no dejando lugar al Dios liberador de Jesucristo.

Ante estos hechos, nosotros —rechazando todo derrotismo— proponemos: luchar por un nuevo orden económico-social, lejos del sistema neocapitalista actual, que se base en la igualdad de todos los pueblos, en el respeto a las minorías y a los débiles y en unas organizaciones internacionales creíbles que no estén condicionadas por cinco poderosos (caso de la resolución de la ONU).

Pero, estamos convencidos de que todo esto es vana palabrería si cada uno no está dispuesto a concienciarse y a iniciar un proceso de conversión contínua que le lleve a tratar al otro como un igual, como hermano, viviendo en solidaridad con los que menos tienen y uniéndonos a otros para crear una nueva sociedad en la que el dinero deje de estar por encima de las personas. Sabemos que esto nos exige comportamientos solidarios muy concretos para no caer en la demagogia.

Todo lo anterior lo suscribimos desde la creencia de que el mejor camino para construir la paz, que se basa en la justicia y en el respeto a la persona, es el que nos marca Cristo, ya que El ha venido para mostrarnos el sentido del hombre y del Mundo, por esto, hacemos nuestra esta vivencia de Juan Pablo II el cual la expresó en Asís, cuna del hermano Francisco: «Con toda humildad repito aquí mi propia convicción: La Paz lleva el nombre de Jesucristo». **Gustavo Bravo y otros.**

Los que deberían ir, si se va, a la guerra del Golfo

España, al parecer, según las reiteradas manifestaciones de nuestros gobernantes, no tomará parte activa en la ya «cálida» guerra del Golfo en lo que al uso de las armas se refiere, es decir que no estamos en guerra con Irak, pero sí formamos parte de esa fuerza multinacional de países que de algún modo ayuda a las tropas aliadas contra Sadam Husein y por mucho que el presidente del Gobierno airee continuamente la no participación española, en cualquier momento y por algún motivo, esta se puede producir y donde dije digo, digo Diego, y para muestra tenemos el asunto de la OTAN: «Vote al PSOE» y una de las primeras cosas que nos «vendieron» fue la salida de esa Alianza Atlántica, el resto de la historia, con referéndum incluido, la conocemos todos los españoles, los que les votaron y los que no lo hicimos.

Lo que quiero manifestar es que si se produjera un llamamiento (cosa que, fervientemente, no deseo) esta triste situación, quien debe de cargar con la responsabilidad de ir a combatir, serían, exclusivamente, los militares profesionales, ni un solo español en filas (a no ser voluntariamente, aunque tampoco la eutanasia está autorizada) que no sea militar-militar, es decir: los soldados de reemplazo o voluntarios de cualquiera de nuestro ejército: Tierra, Mar o Aire, no deben tomar parte en esta conflagración, bajo ningún motivo, únicamente si peligrara la soberanía del territorio español se justificaría tal medida.

El ser militar, pienso yo, es una profesión como el ser médico, bombero, maestro, fontanero, periodista, etc.; cada una de estas profesiones conlleva unos conocimientos y unos riesgos a los que nos comprometemos al imponérnoslas, por lo tanto, cada cual tiene que asumir su profesión y su riesgo, con lo de bueno y menos bueno que pueda llevar consigo.

Lo que veo claro es que si alguien tiene que ir a una guerra ajena, a cualquier guerra ajena —algo que no debiera ocurrir— en la que nos habría metido nuestro Gobierno, esos tienen que ser, sólo, los militares profesionales, que son los que entienden de guerras y a los que se les paga por adquirir esos conocimientos y que pidan explicaciones si se les envía a combatir y no les parece justo, a quien corresponda darlas.

Nunca deberán verse obligados a tomar parte en estos belicismos que no son de nuestra competencia directa, un sastre, un aparejador, un músico o un estudiante, pues no sabrían qué hacer, excepto intentar no dejarse matar. **F.L.G.**

Gracias por todo

Existe un comentario popular sobre los bomberos, que dice «que es mejor llamarlos en caso extremo».

Yo quiero romper una lanza a su favor, ya que el día 9 del presente mes, se produjo un incendio en mi casa y en el mínimo espacio de tiempo se presentaron causando el menor destrozo posible.

Se suele decir que acaban con todo, sin importarles el daño que hagan pero esto, en mi caso, no es así, por esto quiero agradecer a los bomberos de Burgos todo el trabajo realizado. **José Luis Pérez Gutiérrez.**

M.C.D. 2018

Resumen secular

Ramón Fernández Martí-Vilabrú

QUIEN —como este que escribe— casi va con el siglo y por lo tanto ha conocido cuatro formas distintas de Estado, y muchas más de Gobierno civil y militar, además de la guerra fraticida en nuestro país, puede afirmar que considerada nuestra época actual, nuestra primogénita y neófita democracia, como de tiempo normal y legal, aunque no de tiempo de paz nacional, claro, resulta —excluyendo el tiempo de guerra en zona roja— la época más preocupante, inquieta, medrosa y molesta para la sociedad en todo lo que va de siglo, de este problemático siglo que acaba. Y el espíritu español, tradicionalmente y típicamente protestón y contestatario, eternamente disconforme con los gobiernos y las leyes —por extraña paradoja— se está limitando (por el momento), popularmente hablando, a un modus hispanus insólito de encogimiento de hombros, de estulta abulia cívica. ¿No parece esto un contrasentido, un cambio de faz y de talante incomprensible en nuestra nación?

Ahora que la Medicina habla tanto del genoma humano, muchas formas del comportamiento de los hombres y por tanto social, tienen sus raíces en los microscópicos genes fisiológicos que nos transmitieron nuestros antepasados, que pueden y son a la vez portadores de valores positivos y negativos metafísicos. Y nuestra nación, que tuvo que aguantar durante más de siete siglos a los moracos del Norte de Africa, ha heredado la peor tara de ellos: la megalomanía, el latrocinio, el pillaje. Esta es la peor tara genética del español. «L'espagnol, bon travailleur mais beaucoup voleur» (el español, buen trabajador, pero muy ladrón), dice un refrán francés. Y no me cabe la menor duda de que un gran porcentaje de compatriotas sienten esta tarea en su sangre; pues la estamos comprobando y sufriendo los españoles de cualquier parte y en cualquier lugar desde el implantamiento de la democracia, y, sobre todo, los pacientes y mártires ciudadanos matritenses, que tenemos que ir, como en los tiempos legendarios de capa y espada (pero sin espada, sin defensa personal, sin verse un guardia por la calle) amedrentado, sindromizados, caminando por los pasillos del «metro», y dentro mismo del autobús. Y no digamos si, marchando temerosos y mirando de soslayo a cada pisada cerca, con sospecha constante a cada vuelta de esquina, escuchamos el estallido de un cohete o petardo (como la lamentable desgracia pirotécnica de esta pasada Nochebuena en Madrid...) pues que salimos por pies y despavoridos hacia cualquier parte.

El porqué aguantamos los españoles este estado de cosas anómalo, aturdido, incongruente y dañino a los derechos humanos, ¿acaso es un secreto? No. Pues todos lo sabemos ya: porque se deja robar a todo el que lo quiere hacer. Con guante blanco (como se decía años ha), aprovechándose de cargo público o posición de poder, favor político, etcétera y siguiendo desde la cúpula gobernante hasta los últimos estratos de la sociedad española democrática actual, con armas de fuego o con armas blancas, desde los adultos hasta los adolescentes, incluyendo al comercio incluso, que no se salva de esta situación, se roba descarada, o violentamente impune, a mansalva y con todas las «artes» aducibles.

Mi padre me decía: «Para que el español cumpliera habría que poner al lado de cada persona un guardia». Y ahora, con mi última experiencia que mi padre no conoció, yo añado: Y esto contando con que los guardias cumplieran con su misión. «Dé usted manga ancha y anárquica libertad a los criminales egoístas, a los ambiciosos delincuentes, a las gentes viciosas y de vida airada, a los insolventes, vagos y maleantes, y a los que medran de ellos, los intermediaros («compro oro, alhajas...») y verá cómo nadie protesta contra el Gobierno», también decía mi progenitor, que no tenía ni un pelo —como tilda Guerra a los derechistas— de «iletrado». Que esto es lo que está ocurriendo en la actualidad con esta degradación social, este caos político-administrativo que nos está acarreando a los sufridos y normales ciudadanos, los sojuzgados por los altos impuestos socialistas, unas inseguridades y molestias ciudadanas insólitas dentro de un Estado de Derecho. Pese a las huelgas serpentinas (interminables) continuadas por cualquiera de los cien motivos justificados y las consiguientes manifestaciones públicas; pese a las educadas pero firmes protestas de las gentes de buena voluntad, la mayoría silenciosa y asustada, nuestros gobernantes socialistas hacen oídos de mercader (que es lo que en realidad son y de lo que medran) y siguen en el machito incólumes (como ellos niegan la moral por sistema...) y hacen lo que les viene en gana; y los españoles que traguen quina, que para eso tienen la mayoría en las urnas gracias al voto cautivo del incontrolado subsidio de paro, y al menos controlado todavía subsidio agrícola y las «peonadas» del conflictivo núcleo agrario andaluz.

Está visto claramente por los hechos, que cuando en España se ha criticado popularmente y política y demagógicamente a una forma equis de Estado o de Gobierno, no cabe la menor duda de que se trataba de una situación nacional de honradez administrativa y de progreso lícito, de protección y gestión social, de beneficio público en general, de amparo a las leyes vigentes y a la justicia... Es una verdadera lástima: ¡ay!, los genes. Urge un trasplante de genes espirituales e idealistas entre los españoles de hombría de bien para que nuestro Pueblo despierte del letargo socio-político y resurja pujante y bienhechor, para que nuestra juventud rompa la crisálida de esta morbosidad incívica, y arrumbe el negativo «pasotismo», los vicios y la droga..., y devolvamos a la Patria entristecida —ante nosotros y ante el extranjero— el cariz y dignidad de grandeza y honradez, ante Dios y ante los hombres, que le dieron sus glorias históricas, y el amor ejemplar de sus heroicos y más preclaros hijos.

El calendario

José Caballero

COMO en años anteriores recibo el Calendario Misional S.J., de los Misioneros de Extremo Oriente y su contemplación me hace recordar que, este calendario que nos rige, implantado por Julio César en el año 45 a. de J.C. y reformado por el Papa Gregorio XIII en 1582, tiene defectos que lo hacen inadecuado para las necesidades actuales. Conscientes de ello las 18 naciones representadas en el Consejo Económico y Social de las Naciones Unidas en el año 1954, aprobaron por unanimidad una resolución en la que se recomendaba a todos los gobiernos que estudiaran las reformas que deberían hacerse al calendario y que presentaran sus puntos de vista en el mes de Mayo de 1955.

Entonces se habló del proyecto del Calendario Mundial y divide el año en 12 meses y cuatro trimestres iguales. Todas las fechas de un mes dado, y todas las fiestas, caerían en el mismo día de la semana todos los años. Enero, Abril, Julio y Octubre, o sea, los primeros meses de cada trimestre, principiarían en domingo y tendrían cinco domingos y 31 días. Los otros meses contarían con 30 días, con cuatro domingos. El calendario así establecido terminaba el año con el día 365 que seguiría al 30 de Diciembre y que se llamaría Día Mundial. El día adicional de los años bisiestos seguiría al 30 de Junio cada 4 años, también con carácter universal.

El rasgo distintivo de este calendario data de 1834 y se debe a un sacerdote italiano, el abate Marco Mastrofini, quien para entonces se empeñaba en resolver el problema de cómo adaptar las semanas, los meses, los trimestres, y los semestres a un año de 365 días, cifra que sólo era divisible por cinco. Mastrofini encontró una solución ingeniosa: quitar el último día de esa cifra de la serie de los días de trabajo, declararlo feriado y obtener así un año de 364 días, que puede dividirse en 52 semanas iguales.

La Iglesia Católica hizo también saber el año 1954 que estaba dispuesta a colaborar con las Naciones Unidas en la reforma del calendario. El director del Observatorio del Vaticano declaró que muchas de las deficiencias del actual calendario, tales como los meses de diversa duración, los trimestres de 90 a 92 días, no habían sido obra del Papa Gregorio XIII, sino «herencia de la Roma pagana».

Los estudiosos del tema nos dicen que el calendario actual tiene algunos inconvenientes, pero el Calendario Mundial tropieza con obstáculos y la apatía del público, aun cuando al parecer si se les explica con detenimiento acaban declarándose partidarios de él. De todos modos con el calendario «juliano» para todo el año 1991, yo les deseo mucha salud y que lo acaben.

Ramón

El crítico profeta

Félix Movilla

LAS personas que hablan desde situaciones prepotentes, impostan la voz, la engolan e incluso enmiendan la postura y la componen como si con ello pretendieran mantener también erecta la honestidad. Todos las conocemos. Rápidamente se posesionan y con la misma celeridad se convierten en posesos. No es necesaria gran inteligencia para el cinismo. Disfrazan de servicio lo que intuye es defensa personal. Aún no se ha descubierto el modo de hacer auditorías a la conciencia...

El señor Martín Toval, portavoz de su partido en el Congreso es una de estas. Una. En el documento de la Conferencia Episcopal sobre la situación de la sociedad española ha fallado la terminología y no la intencionalidad. Nadie, absolutamente nadie, pone en duda el objetivo valor de la democracia y, por lo tanto, su trascendencia moral y ética. Es verdad que la argumentación de lo que se ha querido reafirmar no ha sido afortunada. De lo que se dice de la sociedad española no es culpable la democracia como sistema donde la contingencia de los votos es definitiva.

Pero el señor Martín Toval no ha querido tirar las piedras al tejado de su significado componente de su propio partido. Uno puede, y tiene derecho a hacer de su vida privada cuanto quiera dentro de los límites de lo personal y si la ley se lo consiente. Pero hoy no está al alcance de cualquier ciudadano el mantener relaciones sentimentales con todas las consecuencias de descendencia, tener casas abiertas en Sevilla y Madrid porque esto exige disfrutar de una economía sana, abierta y muy privilegiada con cargo a... sus títulos universitarios que, estoy seguro, es su caso. Pero el que un significado componente del Estado utilice su cargo para abrir un despacho —o abrir el suyo propio— a un hermano y desarrollar unos negocios tan claramente oscuros como visiblemente turbios es de sarcasmo y encierra un desacostumbrado abuso de poder, un inaguantable nepotismo y una irresponsabilidad manifiesta, no soportable en ningún partido político de corte obrero europeo. Sólo en un partido obrero de corte español. Y, aunque no sea achacable a la democracia como sistema, sí se nos obliga a tragar este insoportable sapo porque incluso en esto existe y han buscado argumentación en la fuerza de los votos. Y, señor Toval, la democracia es otra cosa muy distinta. ¿Quiere que le dé un cursillo? ¿Acaso le descubro a usted con esto un arcano misterio? Sólo a fuerza de fuerza se puede uno apoyar en la democracia y en el número inequívoco de los votos para mantener equívocas posturas personales que se han de soportar en los presupuestos generales. Los votos sólo respaldan un programa político.

Pero hay más. El señor portavoz ha achacado al Episcopado que estas cosas no las hubiera dicho en tiempo del «régimen» anterior... Qué cosas... En un régimen dictatorial podría haber hablado también cualquiera. Por ejemplo, usted. Incluso usted, señor Martín Toval, podría haber hablado. Pues haberlo hecho, señor portavoz, porque la verdad no es patrimonio de nadie: es de todos. La Iglesia lo hizo por boca de un obispo y poco le faltó para ser expulsado de la nación. El avión estaba ya preparado. Y todo por una homilía que hoy nos parece una benditez entre los benditos. En fin. El «portavoz de su amo» me suena y resuena a disco antiguo y siempre nuevo. Si todo poder corrompe es porque se utiliza el poder para corromperse. Y para atajar el mal ¿Qué le parece a usted que han hecho? ¿Cortar por lo sano? No: han dado a cada ciudadano una pinza y... ¡A vivir, que son dos días...!

M.C.D. 2018

Noriega

José Luis Montes se disculpa por faltar a la reunión del jueves con la Junta de Personal

Burgos (M.G.).– El presidente de la Diputación, José Luis Montes, ha pedido en un escrito disculpas por no asistir el pasado jueves a una reunión que tenía programada con la Junta de Personal de la institución provincial, en la que estaba previsto se tratara sobre el convenio del Hospital Provincial. También manifiesta su acuerdo con los planteamientos de la Junta de Personal, comunicado por escrito, y asegura que sus peticiones han sido incluidas en la contraoferta que hará al Insalud.

José Luis Montes, que fue criticado por los miembros de la Junta de Personal por no presentarse a la reunión, señala que la Junta de Personal le entregó una nota en la que se referían a la reunión mantenida por sus representantes el pasado día 9 de enero, en relación con el borrador del convenio entre Insalud y Diputación Provincial por la gestión del Hospital Provincial «Divino Valles», entregado por Diputación a la Junta el día 20 de diciembre de 1990.

Tardanza en la entrega

Esta nota recoge la postura de la Junta de Personal, que lamentaba la tardanza con que se les había entregado el proyecto de borrador. En un segundo punto, añaden: «Estamos a favor de la integración del Hospital «Divino Valles» en la red pública del Insalud». Completan estas afirmaciones con la solicitud de participación en la negociación de los títulos que afectan al personal y en los asuntos relacionados con el Hospital. Con la nota enviada al presidente, la Junta de Personal formalizaba la solicitud de apertura de negociaciones.

El presidente de la Diputación responde a continuación sobre el tema de la tardanza y asegura que «el borrador de convenio fue entregado, como se indica en la nota, el día 20 de diciembre, el mismo día en que se constituyó la Junta de Personal, o sea, veinte días antes de esta nota, plazo no demasiado corto para estudiar el borrador».

La carta de Montes hace especial hincapié en su deseo de pedir disculpas «por no llegar a tiempo para la reunión, posterior a esa nota, por encontrarme en Valladolid, asistiendo a una importante reunión de la Consejería de Economía y Hacienda, que duró más de lo previsto, asistiendo el vicepresidente segundo de la Diputación, que es precisamente el presidente de la Comisión de Personal y es la persona con la que siempre ha negociado la Junta de Personal. No obstante, insisto en lamentar mi ausencia», dice textualmente.

Contraoferta

Finalmente, el presidente de la institución provincial explica que está totalmente de acuerdo con lo manifestado por la Junta de Personal en lo referente al borrador de convenio sobre el Hospital Provincial «Divino Valles» y que ya ha sido incorporado a la propuesta de convenio con el Insalud, llevada a la Comisión de Gobierno de la Diputación.

Por su parte, el director provincial del Insalud, Antonio Araúzo, recibió el viernes a los representantes de la Junta de Personal de la Diputación, que le explicaron su propuesta. Araúzo señaló que no tenía noticias de la contraoferta de convenio de la Diputación.

Los niños también están siguiendo el conflicto de la guardería «Río Vena» A.Rodrigo

EL APA de «Río Vena» pide que el Ayuntamiento dialogue

Burgos (Mery Varona).–Los profesores y padres de alumnos de la guardería «Río Vena» continuaron ayer su encierro en protesta por la decisión municipal de cambiar a los profesores del centro mediado el curso. En el mismo sentido, tienen anunciada una concentración a partir de las 6,30 horas en la Plaza Mayor, acto al que se han adherido diversas asociaciones ciudadanas.

Durante la noche del sábado al domingo permanecieron en el local 35 personas, número que fue incrementándose a lo largo de la jornada hasta alcanzar el centenar.

También ayer se conoció que a última hora de la tarde del sábado la concejala de Acción Social, Cándida Sáiz, y el funcionario municipal Carlos Navas habían presentado denuncia en el Juzgado contra el director del centro, Javier Fernandez, el profesor Juan Jesús García Barrio y la presidenta de la Asociación de Padres de Alumnos, Nieves Sáiz, como presuntos responsables de la rotura de una cerradura y desperfectos causados en el centro, extremo que los denunciados desmentían tajantemente. Nieves Sáiz añadía que no sólo no se había producido desperfecto alguno, sino que ni siquiera había sido preciso forzar la cerradura al hallar la puerta abierta.

En cuanto al APA reiteraba que lo que piden al Ayuntamiento es que, en beneficio de los niños, se siente a dialogar y demore cualquier decisión a junio cuando el curso haya terminado, «aunque los padres no quieren que cambie nada, ni ahora ni en junio».

Por otra parte, a última hora de la tarde la Federación de APAS de centros de Burgos, la Federación de Asociaciones de Vecinos Francisco Vitoria, Izquierda Unida, CDS, USO y el Sindicato de Estudiantes Progresistas remitían un comunicado en el que califican de «denigrante» «la manifestación de abuso de poder mostrada por el gobierno municipal» al intentar «la eliminación de la única guardería infantil de marcado carácter social, gestionada a nivel económico, laboral y pedagógico en un alto grado de eficacia y participación democrática», al tiempo que exigen que el Ayuntamiento y los gestores de la Cooperativa Social se sienten a dialogar, para que los niños «no se encuentren con un cambio brutal y a mitad de curso en la metodología seguida».

Reimplantada en Burgos la mano de un obrero lesionado en Madrid

Burgos (DB).– Luis Miguel Muñoz Sánchez, trabajador de una empresa de serrería de Torrejón de Ardoz, recuperó hace unos días la mano que había perdido mientras trabajaba, gracias a un reimplante efectuado en el Hospital General Yagüe.

El obrero madrileño sufrió un accidente el día 16, a las dos de la tarde, que le ocasionó la amputación de la mano izuierda a la altura del tercio inferior del antebrazo. En un primer momento fue trasladado en ambulancia a la Ciudad Sanitaria La Paz, de Madrid, y, posteriormente, al Hospital General Yagüe de Burgos para que se procediera al reimplante.

La operación fue realizada por miembros del Servicio de Traumatología, doctores Madero y Güemes, y los doctores Mauricio Bengoechea y Casado, de Cirugía Plástica. El resultado de la operación fue positivo y la recuperación que sigue a la intervención discurre dentro de la normalidad.

Esta operación es el segundo reimplante de similares características que se lleva a cabo en Burgos en una semana, por tratarse del único punto de Castilla y León donde es posible este tipo de operaciones. No es la primera vez que pacientes de la región han sido enviados a Madrid y, por falta de equipos adecuados, finalmente han sido derivados a Burgos. Los especialistas que participan en este tipo de reimplantes señalan que el factor tiempo transcurrido desde el accidente y la consiguiente amputación hasta la reimplantación es muy importante y advierten que por el desconocimiento de los recursos puede malograr la operación.

FABRICANTE
NECESITA DISTRIBUIDOR EN EXCLUSIVA PARA BURGOS

FABRICAMOS: máquinas dosificadoras de ambientadores y repelentes de insectos.

OFRECEMOS el más moderno y lujoso dosificador del mercado, las características de nuestros ambientadores son totalmente nuevas, fabricado en plástico ABS, regulable para aplicar las dosis del spray en intervalos desde 15 hasta 150 minutos, batería de 6 v. incorporada con una autonomía de 5 años, cargador de batería incorporado, un sensor que indica el estado de la batería, un sensor que indica el estado del spray...

Estas son algunas de las características de nuestro producto.

«NUESTRO APARATO NO TIENE COMPETENCIA»

Interesados escribir al apartado de Correos 20.162. 48080 BILBAO. Indicando nombre de la Empresa, actividad y teléfono de contacto

TAMOIN
NECESITA
OFICIALES DE 1.ª
SOLDADORES DE TIG
(homologados)
TUBEROS Y CALDEREROS
PARA TRABAJAR EN BILBAO
Interesados llamar al teléfono (94) 423 58 08

La publicidad de **Diario de Burgos** deja huella en cualquier sitio de Burgos y su provincia

Anúnciate en tu Diario

SALON TEATRO
DE LA CAJA DE AHORROS MUNICIPAL
AVDA. GENERAL VIGON 3 y 5

CINE-CLUB
ENERO 1991
CICLO CINE EUROPEO (II): INGLATERRA

MARTES, 22
«EL AÑO DE LAS LLUVIAS TORRENCIALES»
de Jerzy Skolimowski

Salón Teatro de la Caja. 20,15 horas.
Inscripciones: En la Sala de Estudios de la Caja.
(Avda.General Sanjurjo, esquina Héroes del Alcázar)

CAJA DE AHORROS MUNICIPAL DE BURGOS

CAMBRILS — SALOU
DIRECTO CONSTRUCTOR
APARTAMENTOS 1, 2 Y 3 DORMITORIOS, CON GRAN ZONA AJARDINADA, PISCINA Y PARKINGS
RENTABILIDAD GARANTIZADA: 3 AÑOS ALQUILER
NO LO DUDE. LLAMENOS. (977) 38 25 99
CON LA GARANTIA DE CRAVIO, S.A.

COBRAMOS URGENTEMENTE TODA CLASE DE IMPAGADOS

RECUPERE SU DINERO
* Una gran organización de cobros en todo el territorio nacional, a su servicio.
* Una empresa legalmente constituida con un equipo de expertos juristas que por via amistosa o judicial gestionan eficazmente el cobro de todo tipo de deuda comercial o privada.
* **Llame al teléfono 94 - 4231785 ó 4247895.Nuestro agente de zona le visitará sin compromiso alguno.**

CIF A48-450068
CRENORSA CREDITOS NORTEÑOS,SA Tramitación y cobro de créditos
C/ HENAO,25-1º Dcha. 48009 BILBAO.FAX 94-4242229

M.C.D. 2018

Jesús Quijano, en el centro, junto a Simón de la Torre, secretario provincial. Foto: L. Matías.

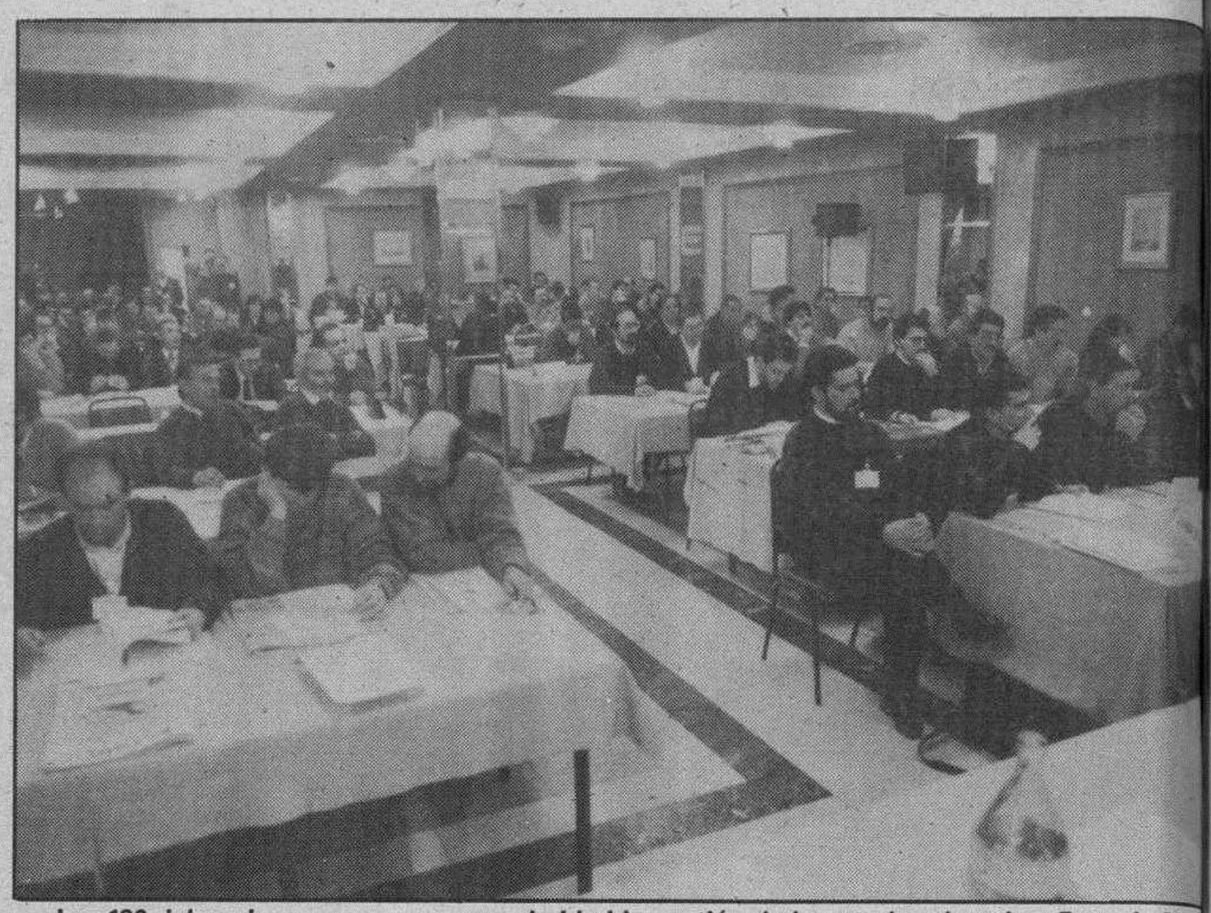

Los 130 delegados apoyaron por unanimidad la gestión de la anterior ejecutiva. Foto: L. M.

El candidato socialista a la Junta lanzó duros ataques a la derecha en el IV Congreso Provincial del PSCL-PSOE

Quijano: «Lucas ha sido elegido por la puerta de atrás»

Aranda de Duero (J. Alberto Martín).–El candidato del PSCL-PSOE a la Junta de Castilla y León, Jesús Quijano, que asistió ayer a la clausura del IV Congreso Provincial de este partido, prodigó de nuevo los ataques a su más directo contrincante, el popular Juan José Lucas, a quien acusó de haber «sido designado por la puerta de atrás».

El secretario regional del PSOE, que mostró su total respaldo a la nueva comisión ejecutiva elegida ayer tarde por los 133 delegados presentes en Aranda de Duero, precisó que su presencia en este acto tenía como objetivo «aportar a los compañeros la perspectiva regional que estos congresos deben tener». «Lo hago porque en todas las provincias el partido está saliendo ampliamente reforzado, aumentando su grado de coherencia y de unidad interna», señaló.

Jesús Quijano destacó también el grado de integración de las distintas familias existentes en el seno del PSOE burgalés como un logro de la ejecutiva saliente, y subrayó que el partido se halla en un momento excelente y en condiciones para dar la batalla en la próxima convocatoria de elecciones.

El líder de los socialistas castellano-leoneses reconoció ya la confrontación electoral y aprovechó esta plataforma para lanzar nuevos ataques al PP. «Me da auténtica pena que Juan José Lucas, candidato de un partido representativo en esta comunidad autónoma, haya sido designado por la puerta de atrás. Puede dar la impresión de que alguien se lo ha querido quitar de encima en la política nacional», indicó.

Jesús Quijano, que se sumó a la refriega pre-electoral, no escatimó descalificaciones hacia sus directos adversarios, añadiendo que la elección de Lucas como candidato del Partido Popular al gobierno de la Junta responde más a una decisión del jefe del partido que a la voluntad de la mayoría de los militantes conservadores. «Mientras otros designan, nosotros celebramos congresos y elegimos democráticamente nuestros órganos de dirección», puntualizó.

El candidato socialista recordó que la derecha de esta región «autoritaria y mediatizada» constituye un «serio riesgo» de que la comunidad autónoma siga paralizada y «absolutamente condicionada por algunos intereses específicos que, al final, han terminado convirtiéndose en una especie de carne de juzgado de guardia», subrayó.

En este sentido, Quijano propugnó que su partido ofrecerá una alternativa de desarrollo desde una situación de fortaleza interna. En su opinión, la línea de austeridad avanzada por Juan José Lucas denota una considerable pobreza intelectual. «Mi propuesta es la de desarrollar esta región, identificando bien cuáles son sus problemas, y por los que la derecha en estos años de gobierno ha pasado absolutamente sobre ascuas. Los problemas de fondo como la agricultura, la industria, las comunicaciones o el desarrollo cultural de Castilla y León están más detenidos de lo que estaban en el año 87», manifestó Jesús Quijano.

Respecto a las expectativas para los próximos comicios autonómicos, el candidato del PSCL-PSOE afirmó que los últimos sondeos le ofrecían escasa fiabilidad y que, por contra, el índice de representación se había incrementado. Para Quijano, que abogó por el voto útil, el programa socialista puede calar en el gran número de indecisos que arrojan las encuestas recientes. «Esta expectativa alcista, la vamos a trabajar en todas las direcciones posibles. Estamos perfectamente legitimados para efectuar un mensaje a todos los sectores progresistas de esta comunidad autónoma sobre la base de que somos la única alternativa a un gobierno conservador», explicó.

Juan José Laborda

Por su parte, el presidente del Senado, Juan José Laborda, que se encontraba en calidad de invitado a este IV Congreso Provincial de los socialistas burgaleses, matizó que el respaldo otorgado ayer al informe de gestión elaborado por la ejecutiva saliente, significaba también un apoyo unánime hacia esta comisión y su secretario provincial, Julián Simón de la Torrre, después de atravesar un período de «profundos disgustos» en la vida interna del partido.

Laborda, ex-secretario regional del PSCL-PSOE, expresó que esta unidad en el seno del partido se traducirá de forma positiva en la próxima convocatoria electoral. «Para nuestros votantes, el hecho de que el partido se encuentre unido significa una invitación a la confianza. Creo que la sociedad española apuesta por aquéllos que tienen orden dentro de sus filas», comentó el presidente de la Cámara Alta, quien aseguró que el PSOE nunca ha renunciado a ser mayoritario en Burgos «ni a demostrar que los socialistas somos capaces de gobernar mejor que otros».

La tranquilidad dominó en el congreso del PSOE, que reeligió a Simón de la Torre

Aranda de Duero (Aurora Lázaro).–Tal como se preveía, el cien por cien de los delegados asistentes al congreso provincial del PSOE que durante la jornada de ayer se celebró en el Area Tudanca de Aranda refrendó la Comisión Ejecutiva Provincial del partido. Julián Simón de la Torre fue reelegido secretario general. Las intervenciones estuvieron orientadas hacia la tranquilidad y una continuidad en la labor de la anterior Ejecutiva.

Tras la entrega de credenciales a las 10,30 comenzaba en Aranda con los habituales saludos el congreso provincial del PSOE. 130 delegados asistían al mismo. Una vez constituido, Julián Simón de la Torre hizo un repaso de la gestión de la Ejecutiva basando su discurso en la tranquilidad "al menos en apariencia" y la homogeneidad, así como la "obsesión" por hacer desaparecer odios personales aunque no las discrepancias. Igualmente, apostó por una continuidad en la labor de la siguiente Ejecutiva.

Hubo referencias al pacto de la Diputación, acusando a la derecha de su ruptura, a la separación UGT-PSOE, asegurándose que el perjudicado había sido el sindicato, y a la salida de los 22 miembros que después formarían Democracia Socialista.

Las intervenciones de Alfonso Pereda, alcalde de Espinosa de los Monteros, Julio Víctor Pascual, de Quintanar de la Sierra, Federico Sanz y Octavo Granado estuvieron orientadas a un apoyo al trabajo realizado por la Ejecutiva y tan sólo expresó una postura algo más crítica Félix Palomero, que alabó más las ganas de la Ejecutiva que la labor realizada en sí, calificó de "obviedades" los aspectos generales del informe y dijo que en él se habla de integración pero que no ha existido una corriente de opinión crítica reconocida en el partido.

Posteriormente tuvieron lugar las votaciones, aprobándose tanto la gestión de la Ejecutiva como el Comité provincial, ambos por unanimidad.

Se presentaron también tres resoluciones: sobre el Hospital Provincial la primera, manifestándose a favor de la integración en la Seguridad Social y denunciando la demagogia de la derecha burgalesa. La segunda se refería a la Guerra del Golfo Pérsico, donde se apoyaron las resoluciones de la ONU, se votó por la vuelta de la paz, se apoyó la actuación del Gobierno español, se hizo un llamamiento a los burgaleses para que contacten con organizaciones humanitarias y se defendió la celebración de una Conferencia Internacional. En la tercera resolución el Congreso se solidarizó con los padres y docentes de la guardería Río Vena.

Ya por la tarde se inició el debate de la ponencia-marco, donde fueron presentadas diversas enmiendas rechazándose dos y retirando una. Entre ellas la delegación de Aranda presentaba dos que fueron aceptadas. La ponencia marco también sería aprobada.

A continuación se presentaron otras dos propuestas de resolución, una rechazando por irresponsable la convocatoria de huelga agraria de finales del mes y la segunda respaldando a Valerio Benito, que el sábado y mediante una moción de censura dejó de ser alcalde de Araúzo de Miel.

Posteriormente se celebraron las votaciones para la elección de los miembros de la nueva Ejecutiva Provincial, que básicamente son los mismos, reafirmándose Julián Simón de la Torre en la secretaría general. También fue elegido con el cien por cien de los votos el Comité Regional, compuesto por Gerardo Triana, Federico Sanz, Leoncio Illera, Alfonso Pereda y Anselmo Ibáñez.

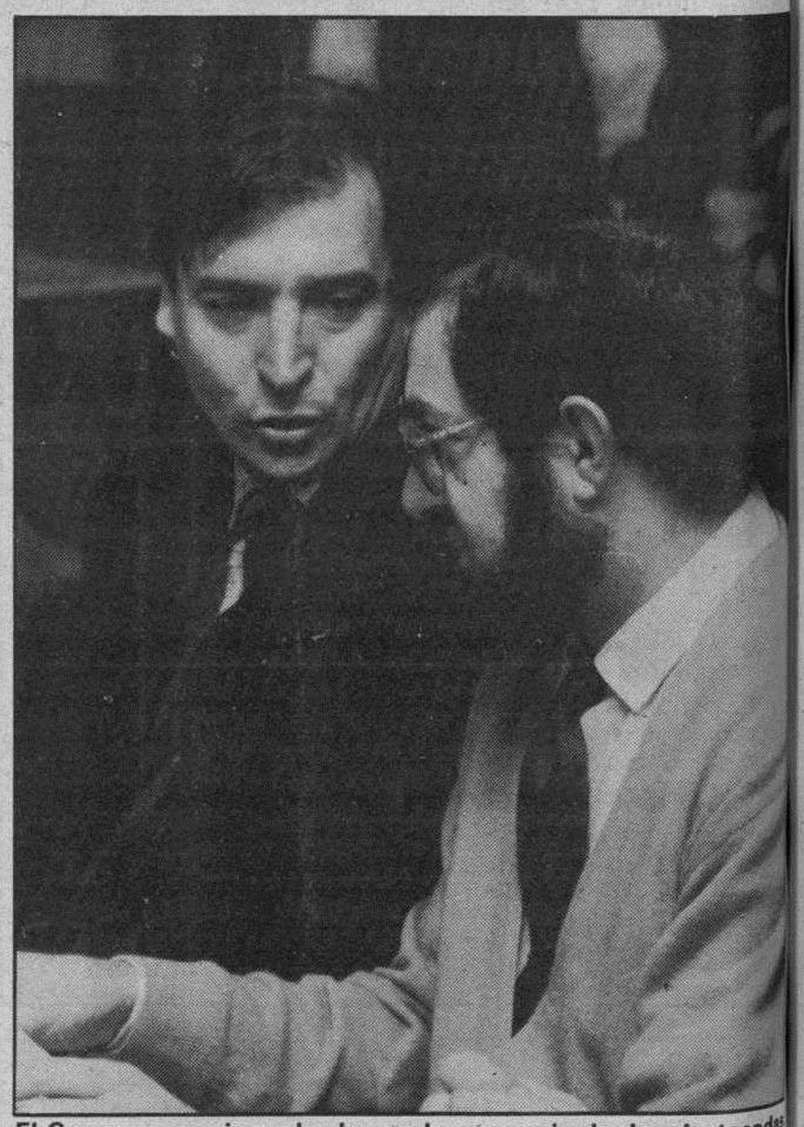

El Congreso se vio realzado con la presencia de dos destacadas figuras: Juan José Laborda y Jesús Quijano.

El Congreso se clausuró pasadas las 9 de la noche con discursos de los asistentes, entre ellos de Jesús Quijano y Juan José Laborda, dos figuras que contribuyeron con su presencia al realce del mismo.

M.C.D. 2018

Dos mil burgaleses protestaron ayer por la guerra en el Golfo

Burgos (M.G.).– El centro de Burgos fue ayer escenario de una manifestación contra la guerra en el Golfo, organizada por las 23 organizaciones que integran el Comité Cívico y en la que participaron unas dos mil personas. La marcha se inició 15 minutos después de la una de la tarde en la Plaza Primo de Rivera y concluyó una hora después en la Plaza Mayor.

Los actos de protesta realizados en la mañana del domingo en las principales ciudades españolas por el comienzo de la guerra en el Golfo fueron secundados en Burgos por las 23 organizaciones que integran el Comité Cívico contra la Guerra. Una manifestación que se inició poco después de la una de la tarde en la Plaza Primo de Rivera, donde se encuentra la popular estatua del Cid, en el corazón de la ciudad, recorrió el centro urbano durante una hora acompañada de gritos de los participantes alusivos a la guerra, las bases militares norteamericanas y la actuación del Gobierno español.

La concentración de manifestantes se produjo a las doce del mediodía. A esa hora, un grupo de jóvenes pertenecientes al Movimiento de Objeción de Conciencia se subió a la estatua del Cid y colocó en lo alto una pancarta con el lema «Insumisión. Paz. MOC». Las dificultades para bajar del monumento hizo necesaria la presencia de los bomberos, que solicitaron también la retirada del cartel, pero que finalmente ondeó durante toda la mañana. Pese a este pequeño percance, la manifestación se inició y discurrió con normalidad durante todo el recorrido.

Normalidad y participación

El acto, al que se unieron unas 2.000 personas, número que se incrementó durante el desarrollo del mismo, estaba presidido por el lema «No a la guerra. Comité Cívico contra la guerra» reflejado en una gran pancarta. A continuación se colocaron los diferentes grupos, asociaciones, sindicatos, partidos políticos y colectivos por la paz que apoyaron el acto. Izquierda Unida portaba un cartel en el que decía: «Con la paz». El MCCL- LCR dejaba claro en un gran titular su mensaje: «Paz». «Sin militares no habría guerra, insumisión, deserción», era la consigna del MAMBO, «Ni mili, ni guerra. Insumisión» la de Unidad Popular Castellana y «Armamos la paz, no à la guerra» la de JOC-E. También se vieron frases como «Tan culpable es el que mata como el que paga», «Ninguna guerra es justa» o «La paz se construye, no se negocia».

Tras la Plaza Primo de Rivera, la marcha siguió por la calle Santander, calle San Juan, Laín Calvo, La Paloma, Plaza del Rey San Fernando, Espolón y Plaza Mayor, durante una hora. Voces y gritos unánimes corearon mensajes como «Los pueblos de la tierra están contra la guerra», «OTAN no, bases fuera», e incluso algunos de apoyo a los palestinos y contra la actuación del ministro de Defensa, Narcis Serra, y del Gobierno español en general, que no cesaron hasta el final en la Plaza Mayor.

La manifestación ralentizó su ritmo en la esquina de la calle San Juan con Laín Calvo por la dificultad del acceso por obras de una calle a otra y por la proximidad de Capitanía General, que registraba una concentración especial de coches policiales, hacia los que un grupo de manifestantes dirigieron sus protestas verbales.

Final en la Plaza Mayor

Los organizadores del acto de ayer en Burgos no ocultaban su satisfacción por la respuesta de los ciudadanos burgaleses en la condena de la guerra. Destacaron también el alto grado de participación de los manifestantes que no dejaron de corear e invitar a los transeúntes a tomar parte en la marcha.

En la Plaza Mayor, dos jóvenes se encaramaron a la figura de bronce de Carlos III, que se erige en este punto, y colocaron simbólicamente una careta antigas sobre el rostro inerme de la estatua real. A continuación se leyó un comunicado conjunto en el que se explicaron los objetivos del Comité Cívico: «Entre todos estamos creando un amplio movimiento por la paz cuya fuerza va a ser muy importante para facilitar una solución negociada a la guerra en el Golfo Pérsico. En otro punto del escrito exigieron el regreso a sus países de origen de las fuerzas de guerra desplegadas en el Golfo Pérsico y muy en particular de la flota española y acusaron al jefe del Gobierno, ciudadano Felipe González, de «usar los medios de comunicación para pedir a la población que no se movilice contra la guerra».

En Aranda, unas 500 personas se manifestaron por las calles contra la guerra y por la paz.

La manifestación en la calle La Paloma. (Foto: A. Rodrigo)

Un muerto y dos heridos en un accidente en la N-I, en Treviño

Burgos (DB).– El joven de 29 años, Enrique Holgado Notario falleció ayer en el Hospital «Ortiz de Zárate» de Vitoria, tras sufrir un accidente de tráfico en la Nacional I, en las proximidades de La Puebla de Arganzón.

El accidente se produjo a primeras horas de la madrugada del domingo en el kilómetro 332,10 de la carretera Nacional I (Madrid-Irún), en las proximidades de La Puebla de Arganzón, en el Condado de Treviño, provincia de Burgos.

El vehículo, un Renault 5 conducido por José Ignacio Rubio González, de 22 años, se salió de la calzada por el margen derecho. Como consecuencia de las heridas sufridas en el accidente falleció en el Hospital «Ortiz de Zárate» Enrique Holgado, ocupante del turismo. Además del conductor, también sufrió heridas graves otro ocupante, José Luis Vaz Peribáñez, de 27 años de edad.

Según la Guardia Civil, la causa de que el vehículo se saliera de la calzada y provocara este accidente podría ser la distracción del conductor por somnolencia.

IMPOSICIONES A PLAZO DE UN MES

La Caja del Círculo siempre le da más

¡Hasta el 14%*

Trabajar con la Caja del Círculo tiene más ventajas.
Porque le ofrece los servicios más eficaces, le brinda la mejor atención, y ahora, le da una alta rentabilidad.
La Caja del Círculo, siempre le da más.

Solicite más información en cualquiera de nuestras oficinas.

IMPOSICIONES A PLAZO DE UN MES
Sin gastos ni comisiones.

Desde	Interés Anual	*T.A.E.
1.000.000	10%	10,47%
2.500.000	12%	12,68%
5.000.000	12,30%	13,01%
50.000.000	13,20%	14,02%

- Remuneración según importe.
- Impósiciones superiores a 1.000.000 de ptas.

RBE Nº 1019/90

CAJA DE AHORROS Y MONTE DE PIEDAD CIRCULO CATOLICO

M.C.D. 2018

La dimisión de Demetrio Madrid frustró el acuerdo

Las ruinas góticas de San Antón se hunden en el olvido

Burgos (Mery Varona).–Las ruinas góticas del monasterio de San Antón, cerca de Castrojeriz, hoy propiedad privada, pueden perderse definitivamente si la Junta de Castilla y León no toma medidas urgentes. El acuerdo al que habían llegado Administración y propietario se frustró con la dimisión del presidente Demetrio Madrid.

Lo que hoy queda del monasterio de San Antón ocupa apenas 2.000 metros cuadrados en una finca de 360 hectáreas, una explotación agrícola cuya propiedad comparten Luis Merino Pescador y Eliecer Díez Temiño, quien adquirió su parte a la familia Merino hace ocho años.

Para quienes llegan al lugar por primera vez, San Antón se presenta a la vuelta de un recodo en el camino como una aparición de otros siglos. Para su propietario, Díez Temiño, el monasterio se ha convertido en algo parecido a una pesadilla.

Sea por el significado que, como institución hospitalaria, tuvo San Antón en el Camino de Santiago, sea por el halo esotérico que rodea a la Orden Antoniana, es el caso que son muchos los autores que han prestado atención a estas ruinas, para no hablar de los miles de peregrinos que confiesan sentirse impresionados al pasar por este lugar.

Las piedras que se caen encima

Otra bien distinta es, sin embargo, la inquietud que estas piedras le producen a Eliecer Díez. «No me impresionan las ruinas, lo que me da miedo es que las piedras se nos caigan encima», afirma, refiriéndose también a los trabajadores que residen en la vivienda próxima.

El propietario de San Antón asegura que desde que llegó a este lugar hasta ahora el proceso de ruina se ha acelerado. Y lo dice con una mezcla de indiferencia y escepticismo que, si resulta sorprendente al interlocutor, responde a un razonamiento meridianamente claro para quien lo expresa.

Eliecer Díez, que se presenta como un empresario agrícola, pone especial empeño en resaltar que a él le interesó la finca desde el punto de vista agrícola. «Me gustó y la compré, las ruinas estaban dentro, pero yo vivo del campo». Y, por lo tanto, apunta, no es responsable y mucho menos culpable de que fuera precisamente allí donde la Orden Antoniana tuviera la ocurrencia de levantar la iglesia.

A pesar de lo cual, insiste, se ha preocupado de hacer algunos arreglos en esas ruinas para evitar daños mayores a las personas que trabajan para él. Porque, añadirá enseguida, de las Administraciones espera más bien poco.

Cuando echaron al tal Madrid

Es entonces cuando se refiere a las negociaciones que mantuvo con la Junta de Castilla y León, hace de ello unos cinco años, negociaciones que cuajaron en un principio de acuerdo según el cual él cedía la propiedad de la antigua iglesia y la Administración regional se comprometía a construirle al otro lado de la carretera dos viviendas y una nave que sustituyeran a las que ahora aparecen adosadas a las ruinas.

«Pero cuando estaba a punto de aprobarse el acuerdo, echaron al tal Madrid y desde entonces nadie más me ha vuelto a hablar de ello», asegura. «Y eso que el que pusieron luego era también socialista, pero parece que se olvidaron de lo hablado», añade.

Tampoco es que tenga mejor opinión de otras instancias. Sin in más lejos, la Diputación de Burgos, a cuyo presidente, dice, solicitó la construcción de cunetas de desagüe que canalicen hacia el río las aguas que se acumulan en la antigua iglesia por la configuración del terreno. «Esta es la fecha, que ni respuesta», concluye.

Cinco millones para parchear

La última inversión con dinero público que se hizo en el monumento fue hace cinco años, cuando la Junta de Castilla y León concedió cinco millones de pesetas para reparar el ábside, después de que él mismo denunciara al gobernador civil la amenaza física que las piedras suponían para quienes trabajaban cerca.

Díez Temiño pone buen cuidado en destacar que aquel dinero fue empleado directamente por la Junta y que, en su opinión, la mayor parte se fue en pagar al arquitecto y al aparejador. «El dinero que llegó fue para parchear cuatro piedras y poco más».

La Escuela Taller, ¿solución posible?

Meses atrás, con ocasión de un encuentro de Escuelas Taller de Burgos que tenía lugar en Santo Domingo de Silos, el alcalde de Castrojeriz, Eduardo Francés, declaraba a DB que, si la Administración pudiera llegar a un acuerdo con el propietario, San Antón resultaría un excelente campo de trabajo para la Escuela Taller recién constituida en la villa y adscrita al Castillo.

Bien es cierto que Castrojeriz dispone de un patrimonio suficiente como para contar con una Escuela Taller permanente con trabajo seguro durante muchos años, pero no es menos cierto que San Antón, por su significado histórico, por las vinculaciones que mantuvo con la cultura europea, -tal como aún puede apreciarse en alguno de los símbolos heráldicos no desaparecidos,- y por su simbolismo en el Camino de Santiago, -declarado Primer Itinerario Cultural Europeo,- merecería mejor suerte que la que le ha cabido desde que en 1791 Carlos III decidió la supresión de la Orden Antoniana pasando los bienes conventuales al hospital de Castrojeriz. La decisión regia había abierto el camino al proceso de privatización que seguiría con las desamortizaciones de bienes eclesiásticos en el siglo XIX.

Eliecer Díez asegura que estaría dispuesto a negociar con la Junta de Castilla y León un acuerdo de cesión que garantizara sus intereses. «Con que me hagan al otro lado de la carretera lo mismo que tengo al lado de las ruinas y me paguen lo que me he gastado estos años en arreglar las piedras, me conformo», asevera, sin perder el escepticismo, «pero ya verá como no van a hacer ni caso».

Se trata, quizá, de la última llamada de socorro que lanza San Antón, cuyas ruinas se hunden cada día un poco más. En la profundidad del olvido.

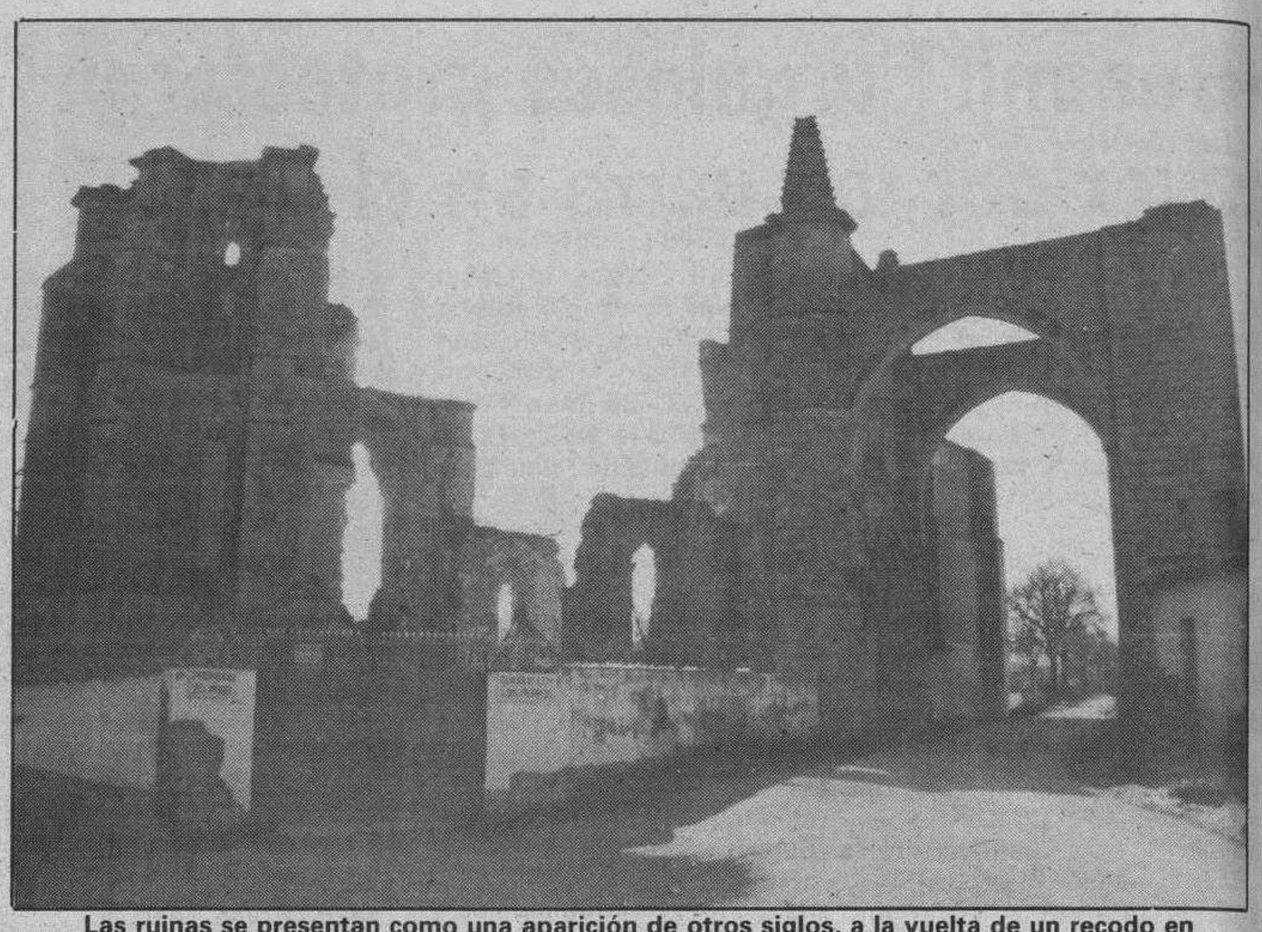

Las ruinas se presentan como una aparición de otros siglos, a la vuelta de un recodo en el camino que conduce a Castrojeriz

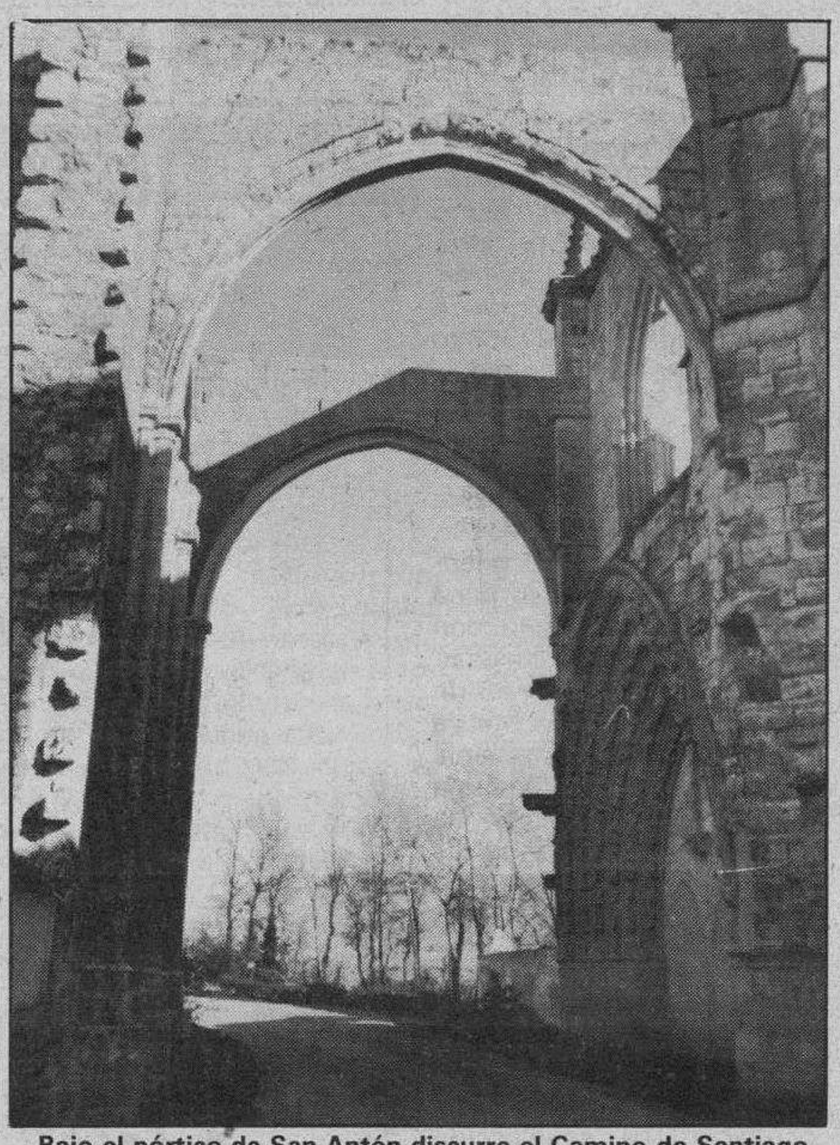

Bajo el pórtico de San Antón discurre el Camino de Santiago

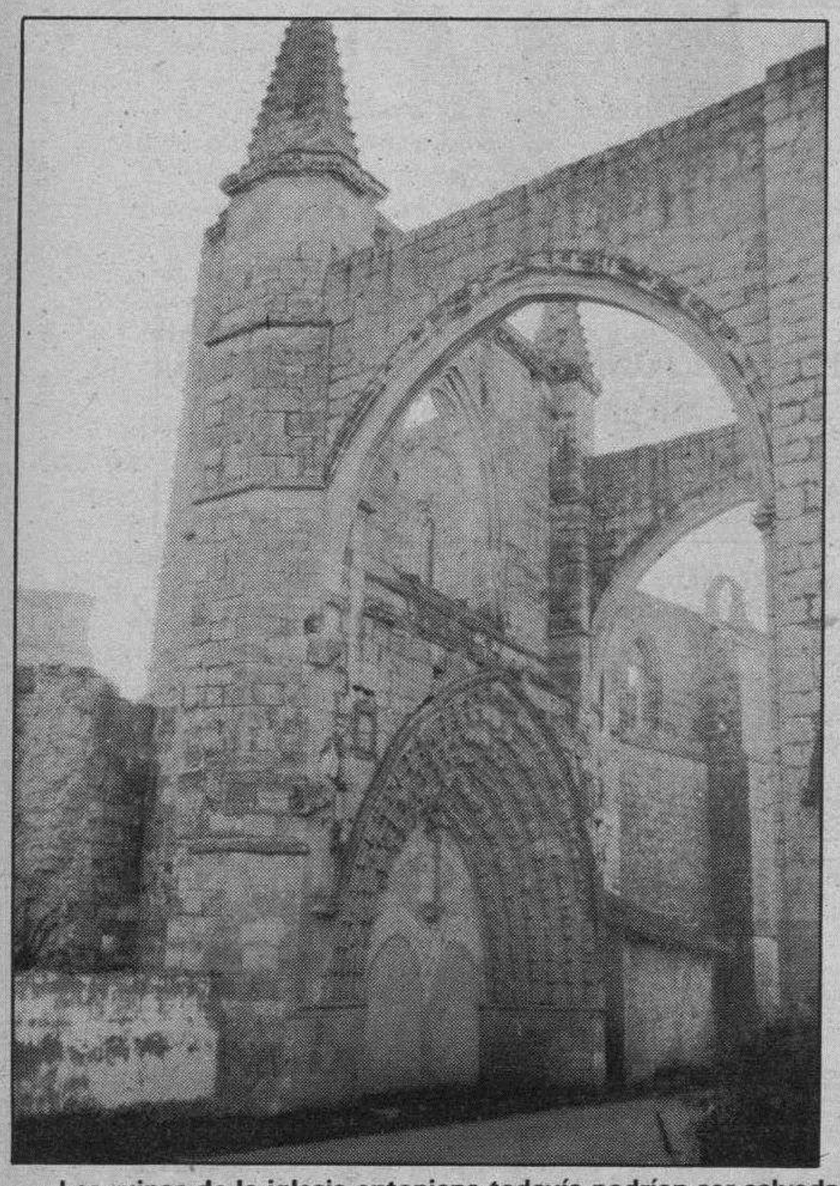

Las ruinas de la iglesia antoniana todavía podrían ser salvadas si se llegara a un acuerdo entre Administración y propietario

Un pórtico jacobeo para cobijo de enfermos y peregrinos

Burgos (M.V.).–La fábrica de la iglesia, cuyos restos se recortan contra el cielo por encima de la tapia que rodea la finca, es gótica y data del siglo XIV. Tenía tres naves y dos portadas. Una a los pies del templo, hoy desaparecida, y otra, la principal, abierta al Camino de Santiago, que forma un arco abocinado de seis arquivoltas con relieves hoy prácticamente desaparecidos, que representaban escenas de la vida de Jesús, de la Virgen y adornos vegetales y animales. En el hastial del Oeste, rematado en espadaña, se conserva, en razonable buen estado, un rosetón en el que se repite la tau, letra griega, signo emblemático de la Orden Antoniana. El interior del templo tenía unas dimensiones de 55,85 metros de largo por 27,35 metros de ancho. Las naves remataban en ábsides poligonales. La portada Norte está protegida por un pórtico del siglo XV que imprime una gran originalidad y majestuosidad al conjunto pero que, en sus orígenes parece que tenía la función de servir de cobijo a los peregrinos y enfermos que llegaban al monasterio de noche y encontraban sus puertas cerradas. La caridad de los monjes había previsto también la alimentación de los caminantes para lo cual habilitaron dos huecos en el muro de lo que debía ser el monasterio -y, quizá, el hospital,- especie de alacenas en las que dejaban pan, queso y vino. Hoy, las alacenas aparecen tapiadas, como buena parte de lo que fueron ventanales. Los primosoros relieves de la portada se han convertido en bultos informes que soportan un tráfico cada vez más intenso. Sobre la valla de mampostería que rodea el conjunto, varios carteles advierten: «Propiedad privada», «Cuidado con los perros».

M.C.D. 2018

Notas y avisos

Rutas del Bibliobús

Las rutas que efectuarán los Bibliobuses en la presente semana serán las siguientes:

Bibliobús número 1. Día 21: Olmillos de Sasamón, Grijalba, Villamayor de Treviño, Padilla de Arriba, Padilla de Abajo.

Día 22: Nebreda, Santo Domingo de Silos, Espinosa de Cervera, Ciruelos de Cervera.

Día 23: Pedrosa de Valdeporres, Soncillo.

Día 24: Villazopeque, Los Balbases, Castrojeriz, Pedrosa del Príncipe, Itero del Castillo.

Día 25: Cogollos, Cojóbar, Modúbar de la Emparedada, Cardeñadijo, Cardeñajimeno.

Bibliobús número 2. Día 21: Villaquirán de los Infantes, Pampliega, Ciadoncha, Presencio, Mazuelo de Muñó, Villangómez.

Día 22: La Cueva de Roa, San Martín de Rubiales, Mambrillas de Castrejón, Pedrosa de Duero, Villaescusa de Roa.

Día 23: Regumiel de la Sierra, Castrillo de la Reina.

Día 24: Santa María del Campo, Mahamud, Peral de Arlanza, Zael, Villaverde del Monte.

Día 25: Pinilla Trasmonte, Bahabón de Esgueva, Fontioso, Cilleruelo de Abajo.

Bibliobús número 3. Día 21: Sasamón, Villasandino, Castrillo de Murcia, Yudego, Villadiego.

Día 22: Villanueva de Argaño, Palacios de Benaver, Las Quintanillas, Rabé de las Calzadas, Tardajos, Villalbilla de Burgos, Villalonquéjar.

Día 23: Huerta de Abajo, Huerta de Arriba, Tolbaños de Arriba, Tolbaños de Abajo.

Día 24: Belorado, Pradoluengo, Fresneda de la Sierra.

Día 25: Sandoval de la Reina, Sotresgudo, Guadilla de Villamar, Villahizán de Treviño.

Asociación provincial de Amas de Casa «Jimena»

Hoy, lunes, a las 5 de la tarde, en el salón de actos de la Caja de Ahorros Municipal (plaza de Santo Domingo de Guzmán) tendrá lugar una charla-coloquio a cargo de la Asistente Social, Mirela Bárcena, cuya temática será «Formas posibles de vivir más positivamente». Esta interesante charla-coloquio está organizada por la Asociación de Amas de Casa Jimena.

Conferencia del Dr. Carazo sobre el cáncer genital

Los Cursos Municipales y Aulas de la Tercera Edad, han organizado, dentro del Programa de Salud Integral que vienen desarrollando, el Seminario dedicado al tema del cáncer.

El pasado lunes día 14, en la Escuela Vial San Bruno, el Seminario estuvo a cargo del Dr. Marcos Reoyo Cuesta, abordando el tema del cáncer en una visión general, sobre la incidencia de mortalidad, tipos más frecuentes, prevención y tratamientos actuales.

Hoy, lunes, día 21, a las 5 de la tarde, en la Casa de Cultura, plaza de San Juan, la conferencia estará a cargo del Dr. Abelardo Carazo Arrazola, con el tema «El cáncer genital». Esta conferencia desarrollará la incidencia del cáncer y los temas que se han podido relacionar con él: edad, aspecto racial, nivel socio-económico, influencias dietéticas, influencias tóxicas. Zonas donde se orienta con más frecuencia el cáncer genital: mama, endometrio, ovario, cuello, vulva, y otros aspectos destacables.

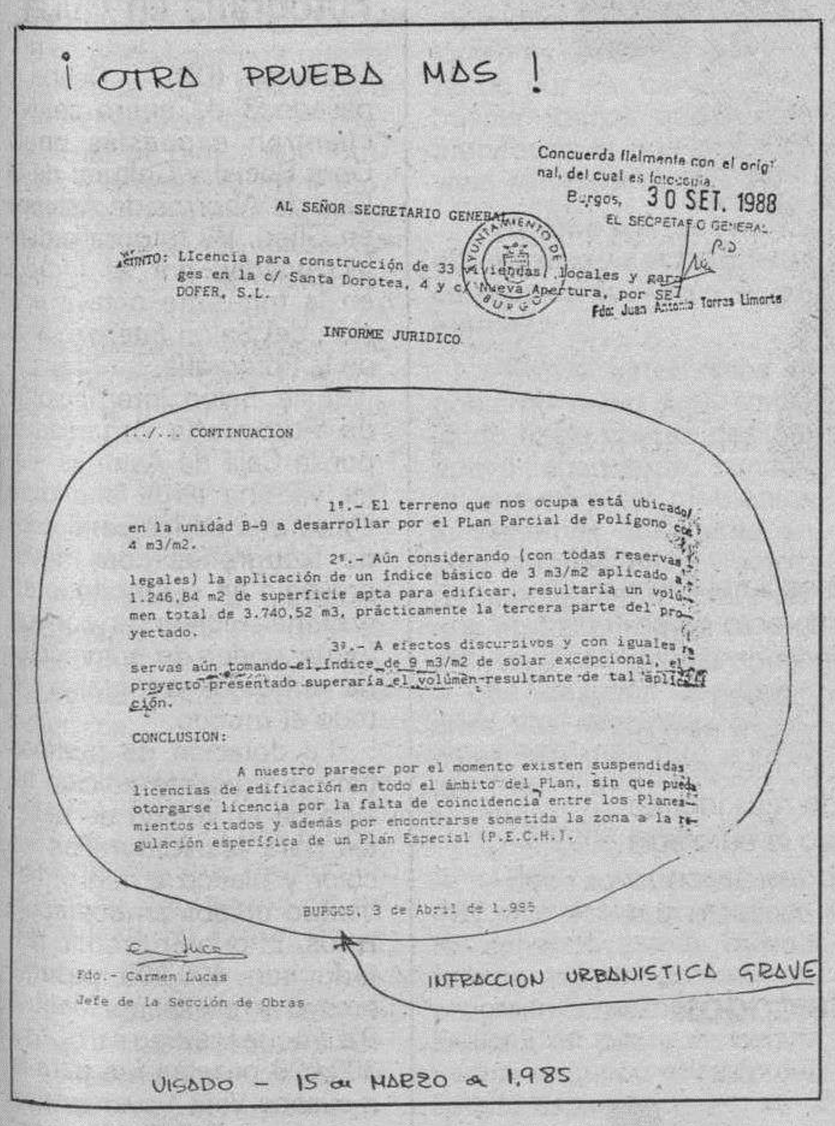

¡ OTRA PRUEBA MAS !

Concuerda fielmente con el original, del cual es fotocopia.
Burgos, 30 SET. 1988
EL SECRETARIO GENERAL
P.D.

AL SEÑOR SECRETARIO GENERAL

ASUNTO: Licencia para construcción de 33 viviendas, locales y garages en la c/ Santa Dorotea, 4 y c/ Nueva Apertura, por SE DOFER, S.L.

Fdo: Juan Antonio Torres Limorte

INFORME JURIDICO

.../... CONTINUACION

1º.- El terreno que nos ocupa está ubicado en la unidad B-9 a desarrollar por el Plan Parcial de Polígono con 4 m3/m2.

2º.- Aún considerando (con todas reservas legales) la aplicación de un índice básico de 3 m3/m2 aplicado a 1.246,84 m2 de superficie apta para edificar, resultaría un volumen total de 3.740,52 m3, prácticamente la tercera parte del proyectado.

3º.- A efectos discursivos y con iguales reservas aún tomando el índice de 9 m3/m2 de solar excepcional, el proyecto presentado superaría el volumen resultante de tal aplicación.

CONCLUSION:

A nuestro parecer por el momento existen suspendidas licencias de edificación en todo el ámbito del Plan, sin que pueda otorgarse licencia por la falta de coincidencia entre los Planeamientos citados y además por encontrarse sometida la zona a la regulación específica de un Plan Especial (P.E.C.H.).

BURGOS, 3 de Abril de 1.985

Fdo.- Carmen Lucas
Jefe de la Sección de Obras

INFRACCION URBANISTICA GRAVE

VISADO - 15 de MARZO de 1.985

Otro proyecto que fue visado.–Este es otro documento que han aportado los trabajadores de Inmobiliaria «Río Vena» como prueba de que el Colegio de Arquitectos visa unos proyectos porque le parecen bien y otros no. Aquí se trata de un proyecto de construcción de 33 viviendas en Santa Dorotea donde no se podían conceder esas autorizaciones. Los documentos hablan claro para estos trabajadores que piden que no se siga discriminando a su empresa, y así se lo han planteado a UGT, mayoría en su comité de empresa.

Una imagen de San Julián para el barrio que lleva su nombre

Burgos (DB).– Continuaron ayer en el barrio de San Julián las celebraciones con motivo de la festividad de su santo Patrón. A mediodía tenía lugar una ofrenda de una imagen de San Julián por don Angel Gallo García a la alcaldía del barrio. A continuación se celebró el traslado procesional de la imagen por la peña «El Monín» hasta la iglesia donde recibirá culto. Los actos continuaron con un maratón gastronómico por el barrio y un concurso de disfraces infantil, en el colegio Nuestra Sra. de Lourdes.

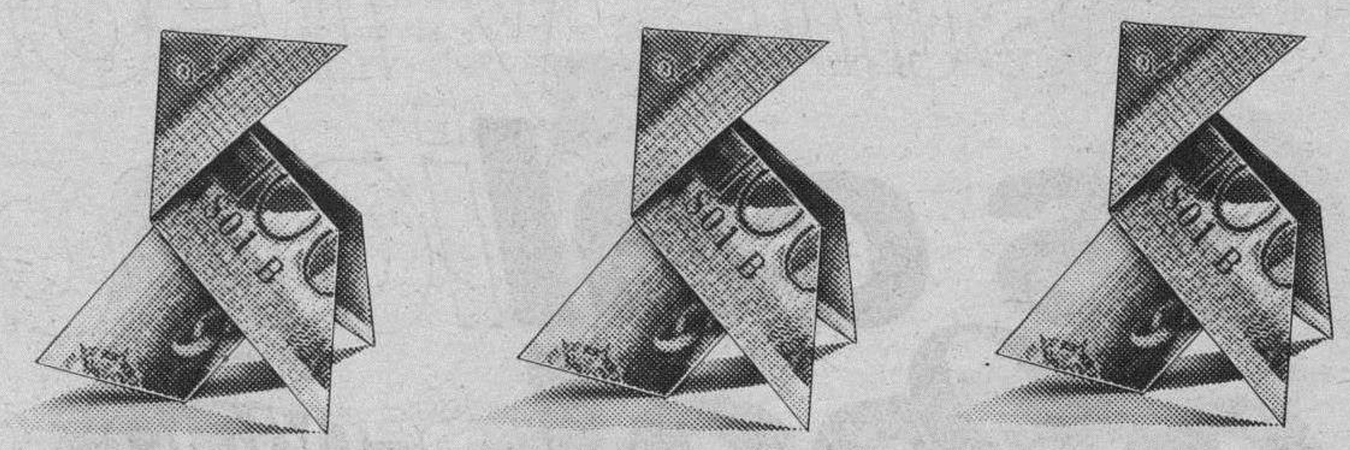

"MEJOR PAGAR SIEMPRE LO MISMO"

Este mes le proponemos tres alternativas excepcionales para tener un Tipo. Si usted es de la teoría de que es mejor pagar siempre lo mismo, esta alternativa es inmejorable:

37.415 Ptas/mes.

durante 48 meses con una entrada del 10% y un T.A.E. espectacular:

T.A.E. 18.20

Ejemplo: Fiat Tipo 1.400 - P.V.P. 1.445.000 Ptas.
Cantidad a financiar 1.300.500 Ptas.
Precio total financiado 1.940.420 Ptas.
A través de Fiat Financiera.

Oferta válida para Península y Baleares.

RBE Nº 16/91

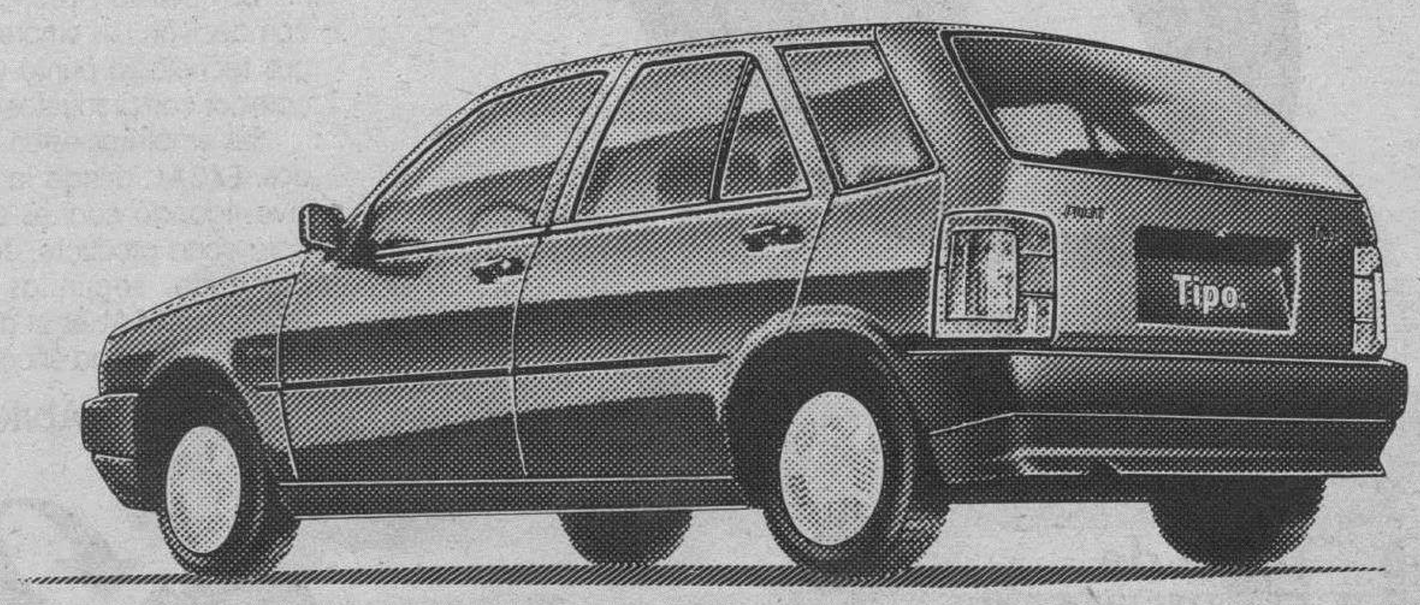

DMB&B

FIAT
TECNOLOGIA LIDER

M.C.D. 2018

Crónica judicial

Señalamientos para esta semana en la Audiencia Provincial

Julián Miguel de la Villa

Sección primera-penal

Día 21.— Apelaciones de juicios de faltas. A las 10, apelación del rollo 434/90, del Juzgado de Instrucción de Villarcayo; a las 10,10, del rollo 443/90, del mismo Juzgado; a las 10,15, del rollo 416/90, del Juzgado de Instrucción de Burgos número 6; a las 10,20, del rollo 422/90, del Juzgado de Instrucción de Burgos número 2, y a las 10,30, del rollo 425/90, del mismo Juzgado.

Sumario. A las 11,15, sumario de urgencia 78/87, del Juzgado de Primera Instancia e Instrucción de Miranda de Ebro.

Día 22.— Apelaciones de juicios de faltas. A las 10, apelación del rollo 447/90, del Juzgado de Instrucción de Villarcayo; a las 10,10, del rollo 451/90, del mismo Juzgado; a las 10,15, del rollo 418/90, del Juzgado de Instrucción Burgos número 3; a las 10,20, del rollo 427/90, del Juzgado de instrucción de Villarcayo y a las 10,30, del rollo 433/90, del mismo Juzgado.

Sumario ordinario.— A las 11,15, sumario ordinario 6/89, del Juzgado de Primera Instancia e Instrucción de Burgos número 3.

Día 23.— Apelaciones de juicios de faltas. A las 10, del rollo 224/90, del Juzgado de Instrucción de Miranda de Ebro; a las 10,10, del rollo 442/90, del Juzgado de Instrucción de Villarcayo; a las 10,15, del rollo 426/90, del Juzgado de Instrucción Burgos número 7; a las 10,20, del rollo 429/90, del Juzgado de Instrucción de Villarcayo, y a las 10,30, del rollo 438/90, del Juzgado de Instrucción Burgos número 1.

Procedimiento abreviado.— A las 11,15, procedimiento abreviado 7/89, del Juzgado de Instrucción de Burgos número 3.

Día 24.— Apelaciones de juicios de faltas. A las 10, del rollo 454/90, del Juzgado de Instrucción de Villarcayo; a las 10,15, del rollo 455/90, del Juzgado de Instrucción de Villarcayo.

Apelaciones penales.— A las 11, apelación penal del rollo 227/90, del Juzgado de lo penal número 1 de Burgos y a las 11,15, del rollo 228/90, del mismo Juzgado de lo penal número 1 de Burgos.

Sección tercera-civil

Día 22.— A las 10, apelación de incidente sobre la restitución de menor reclamado por su madre 459/90, del Juzgado de Primera Instancia de Burgos número 3, entre Ministerio de Justicia con Ministerio Fiscal; a las 10,30, de menor cuantía 31/90, del Juzgado de Primera Instancia número 3 de Burgos, entre Dionisio López Alonso y Emeterio Briongos Sáiz; a las 11, de juicio de cognición 36/90, del Juzgado de Primera Instancia de Villarcayo, entre Antonio de la Corte Cereceda, con Electra de Valdivielso, S.A., y a las 11,30, de interdicto de obra nueva 63/90, del Juzgado de Primera Instancia de Villarcayo, entre Alicia Gómez Pereda, con Jesús María Vigur Guinea.

Día 23.— A las 10, apelación de juicio de cognición 39/90, del Juzgado de Primera Instancia de Villarcayo, entre Santiago Pérez González, con Talleres Fernández Lucio, S.A.; a las 10,30, de juicio verbal 40/90 del Juzgado de Primera Instancia de Villarcayo, entre Gabriel Serrano Martínez con Epifanio González Barredo; a las 11, de juicio de cognición del Juzgado de Primera Instancia de Villarcayo, entre Fausto Martínez Sáiz, con Pilar Varona Sáiz, rollo 44/90 y a las 11,30, de juicio de cognición 53/90 del Juzgado de Primera Instancia de Burgos número 7 entre Carmelo Aureliano Navarro, con Pedro Regalado Cuadrado.

Día 24.— A las 10, del artículo 41 de la Ley Hipotecaria 60/90, del Juzgado de Primera Instancia de Villarcayo, entre Crisantos Landa Unanúe y otros, con Victoriano Gutiérrez Ortega; a las 10,30, de juicio de cognición 42/90, del Juzgado de Primera Instancia de Villarcayo, entre Sebastián Durán Jiménez, con Compañía de Seguros Bilbao, S.A.; a las 11, de juicio de cognición 56/90, del Juzgado de Primera Instancia de Burgos número 6, entre Ceferino Martínez Rastrilla, con Primitivo Marañón Martín, y a las 11,30, de juicio de cognición 62/90, del Juzgado de Primera Instancia de Villarcayo, entre Patricio Pérez Fernández, con Elaudino Sáinz Maza.

El Salón Internacional de Fotografía en Gijón

Burgos (DB). — Desde el pasado 3 de enero se encuentran expuestas en la Obra Social y Cultural de la Caja de Ahorros de Asturias en Gijón, las fotografías seleccionadas por el jurado, en la trigésimo octava edición del Salón Internacional de la Fotografía.

Este Salón Internacional de Fotografía organizado por la Caja de Asturias, tiene ya una larga andadura como uno de los concursos de fotografías con mayor prestigio en el ámbito internacional, contando con un fuerte poder de convocatoria entre los fotógrafos de todo el mundo.

La dotación de premios para la presente edición ha sido de un millón de pesetas para las fotografías en color y blanco y negro, habiendo unidos ambos apartados. El primer premio dotado con 400.000 pesetas recayó en el español Manuel Bello; el segundo, de 300.000 pesetas fue para la mejicana Vida Yovanovich y el tercero de 175.000 pesetas para el también español, Fernando Flores. Fueron otorgados otros tres premios, uno de los cuales fue para un fotógrafo ruso.

Tras su paso por Gijón, esta exposición recalará en diversas ciudades asturianas.

M.C.D. 2018

TREVIÑO

Jáuregui y Atienza hablan para DB del Condado de Treviño

Bilbao (Chelis).— Antes del inicio de conversaciones entre el PNV-EE con el PSE, Diario de Burgos tuvo conocimiento del borrador que se les iba a presentar a los socialistas, éstos nos pidieron cautela a la hora de informar a nuestros lectores con el fin de no entorpecer las conversaciones. Diario de Burgos dio la noticia de Treviño conjuntamente con una nota enviada por la agencia Ical y hoy, rotas las negociaciones, los señores Jáuregui y Atienza hablan en exclusiva para los lectores de Diario de Burgos.

—¿Cómo se sienten después del fracaso de las conversaciones?

—Con cierto desencanto ya que hemos podido constatar que no existía por parte del eje la menor intención de estudiar alternativas que nos llevasen a distintos entendimientos.

—Se ha comentado que el programa que a ustedes se les ha presentado es el más nacionalista de los habidos hasta el momento.

—Efectivamente, han existido una serie de cuestiones, la reclamación de las transferencias del INEM y del régimen de la Seguridad Social, la creación de un Banco, la participación decisoria en las empresas estatales radicadas en Euskadi, la euskaldunización del profesorado vasco, Villaverde y Treviño..., por las que nosotros no podíamos pasar, usted comprenderá que en tema de la Seguridad Social no se puede permitir que se rompa la caja única para todo el Estado, que se pueda crear un Banco que rompa los esquemas de la Comunidad Europea, que se vaya en el asunto del profesorado contra el mismo Estatuto de Guernica, que se pida que dos territorios que pertenecen a otras comunidades se integren en el País Vasco...

—¿Se puede decir que algunos puntos vulneran incluso la Constitución?

—Nosotros no diríamos eso, simplemente que se hace una lectura muy suy géneris del Estatuto de Guernica.

—Siendo uno de ustedes de Trespaderne-Burgos y el otro casado con una burgalesa, pienso que cuando leyeron lo de Treviño se les cambiaría el color de la cara...

—En política uno está vacunado contra todo y siempre dispuesto a escuchar las cosas más inverosímiles, está claro que lo de Treviño y lo de Villaverde es uno de los puntos más importantes y que ni siquiera pasamos a discutir.

—¿Qué diferencias han existido entre estas conversaciones y las que hubo en la anterior legislatura?

—Nosotros diríamos que fundamentales, hace cuatro años llegamos a la conclusión que había que firmar lo que estábamos de acuerdo y el resto o sea las diferencias existentes, trabajarlas y estudiarlas en comisiones con el fin de que pudiésemos llegar a diferentes acuerdos, en esta ocasión es al revés y usted comprenderá que no podemos firmar o asumir cosas que son imposibles.

—En la rueda de Prensa de esta mañana, el señor Jáuregui manifestó no estar la puerta cerrada al tripartito, incluso se comenta que llegado el momento y si no se ve la posibilidad de formar gobierno, el PNV le pediría al PSE continuar ambas formaciones como hasta el momento.

—Yo lo que he dicho es que la ruptura me parece tan grave y absurda que todos tenemos una especie de lucecita brillando para conservar la esperanza. Nosotros tenemos las cosas muy claras, hemos demostrado durante cuatro años que somos capaces de formar gobierno con un partido nacionalista y se han conseguido grandes logros en materias muy diferentes, por eso lo lógico es que sigamos avanzando por ese camino y no buscar logros que en un mundo en el que nos toca vivir, son pura utopía.

—¿Cómo son las relaciones personales actualmente con sus compañeros de gobierno?

—Como usted sabe el gobierno vasco sigue trabajando hasta que se designe nuevo Lehendakari, es natural que en estos momentos lo hagamos solamente en plan administrativo y sinceramente le podemos afirmar que en los consejos se respira un ambiente muy sano y que después de cuatro años, las relaciones personales son más que cordiales.

—¿Alguna cosa más?

—Decir solamente que el PSE esté donde esté, seguirá luchando con la misma fuerza por un Euskadi en progreso constante, por una Euskadi en paz y en convivencia total con el resto del Estado español.

Ramón Jáuregui. Foto Efe.

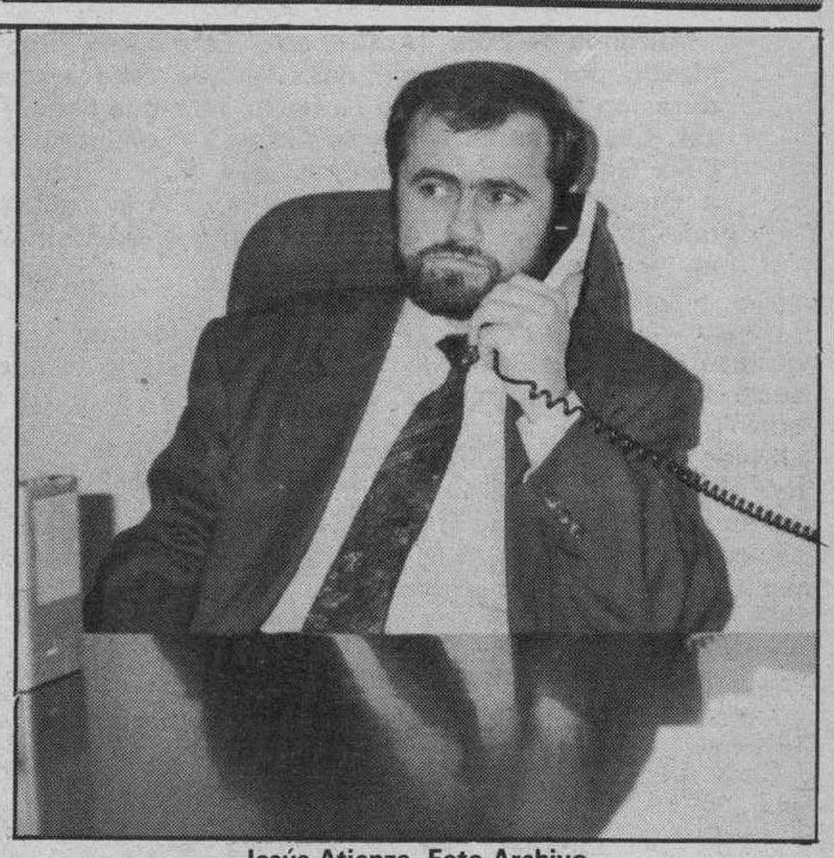

Jesús Atienza. Foto Archivo.

La publicidad de **Diario de Burgos** deja huella en cualquier sitio de Burgos y su provincia.

Anúnciate en tu Diario

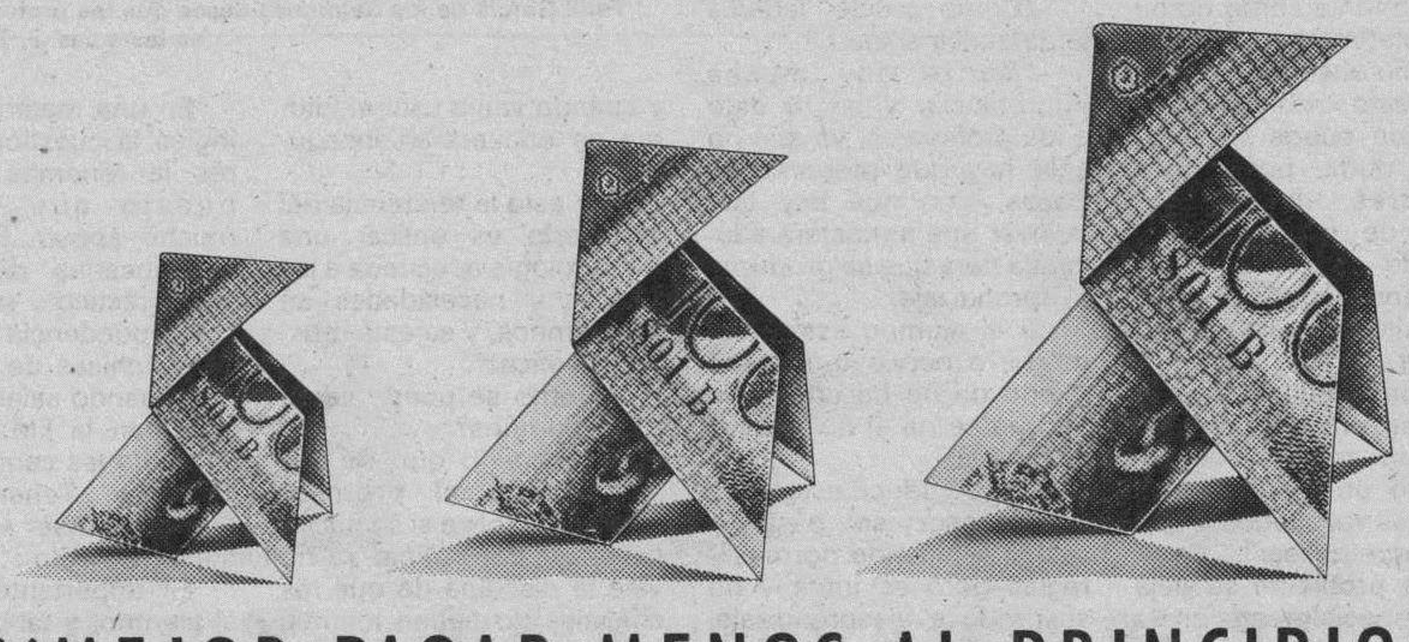

"MEJOR PAGAR MENOS AL PRINCIPIO"

Esta es otra manera de verlo, igual de ventajosa o más que la anterior. Si lo que prefiere es pagar menos al principio, este mes nos adaptamos a sus necesidades:

29.880 Ptas/mes.

durante el primer año, con una entrada del 10% y un T.A.E. excepcional:

T.A.E. 18.49

2.° año: 12 cuotas de 35.856 Ptas.
3.er año: 12 cuotas de 41.832 Ptas.
4.° año: 12 cuotas de 47.808 Ptas.

Ejemplo: Fiat Tipo 1.400 - P.V.P. 1.445.000 Ptas.
Cantidad a financiar 1.300.500 Ptas.
Precio total financiado 2.009.012 Ptas.
A través de Fiat Financiera.

Oferta válida para Península y Baleares.

R.B.E. Nº 20/91

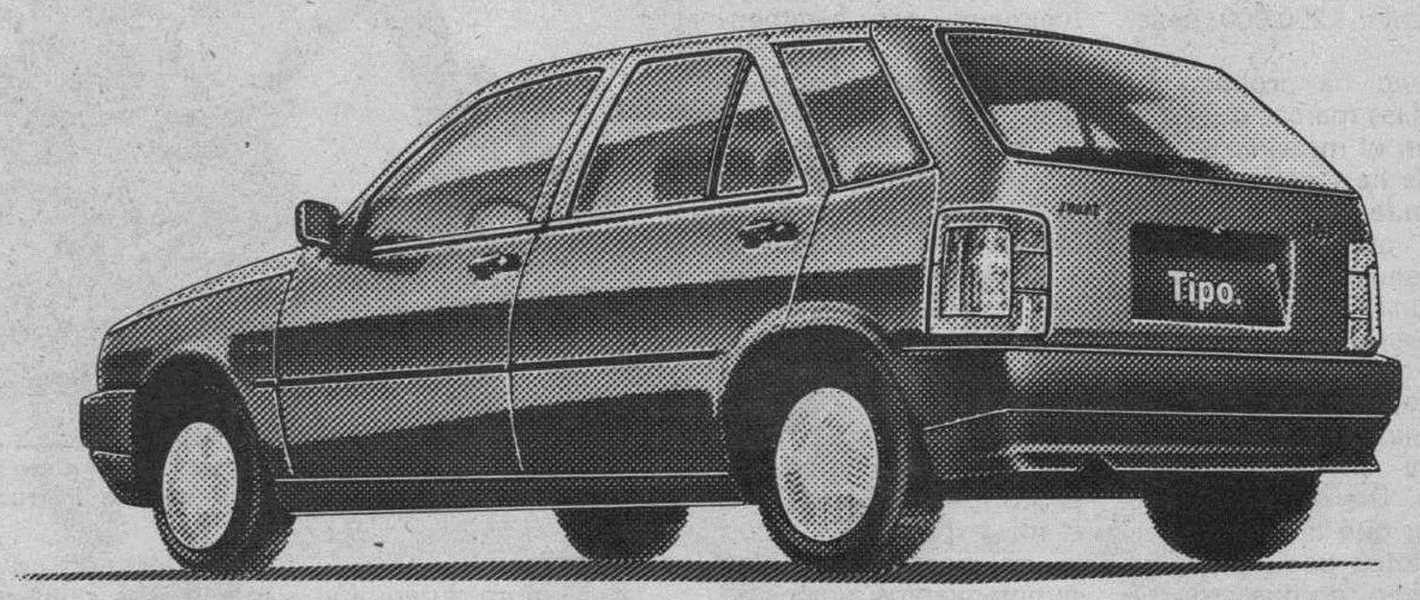

DMB&B

FIAT
TECNOLOGIA LIDER

M.C.D. 2018

Comenzó el curso de inglés para profesores

El primer ponente fue Félix García de los Salmones

Miranda de Ebro. (A. Crespo).– Este curso, organizado por el CEP mirandés, y que tendrá una duración de 50 horas no ha hecho más que comenzar. Las primeras sesiones fueron impartidas por Félix García de los Salmones, que hizo referencia a cuestiones metodológicas, y a la importancia que tienen a la hora de fomentar la curiosidad en los alumnos.

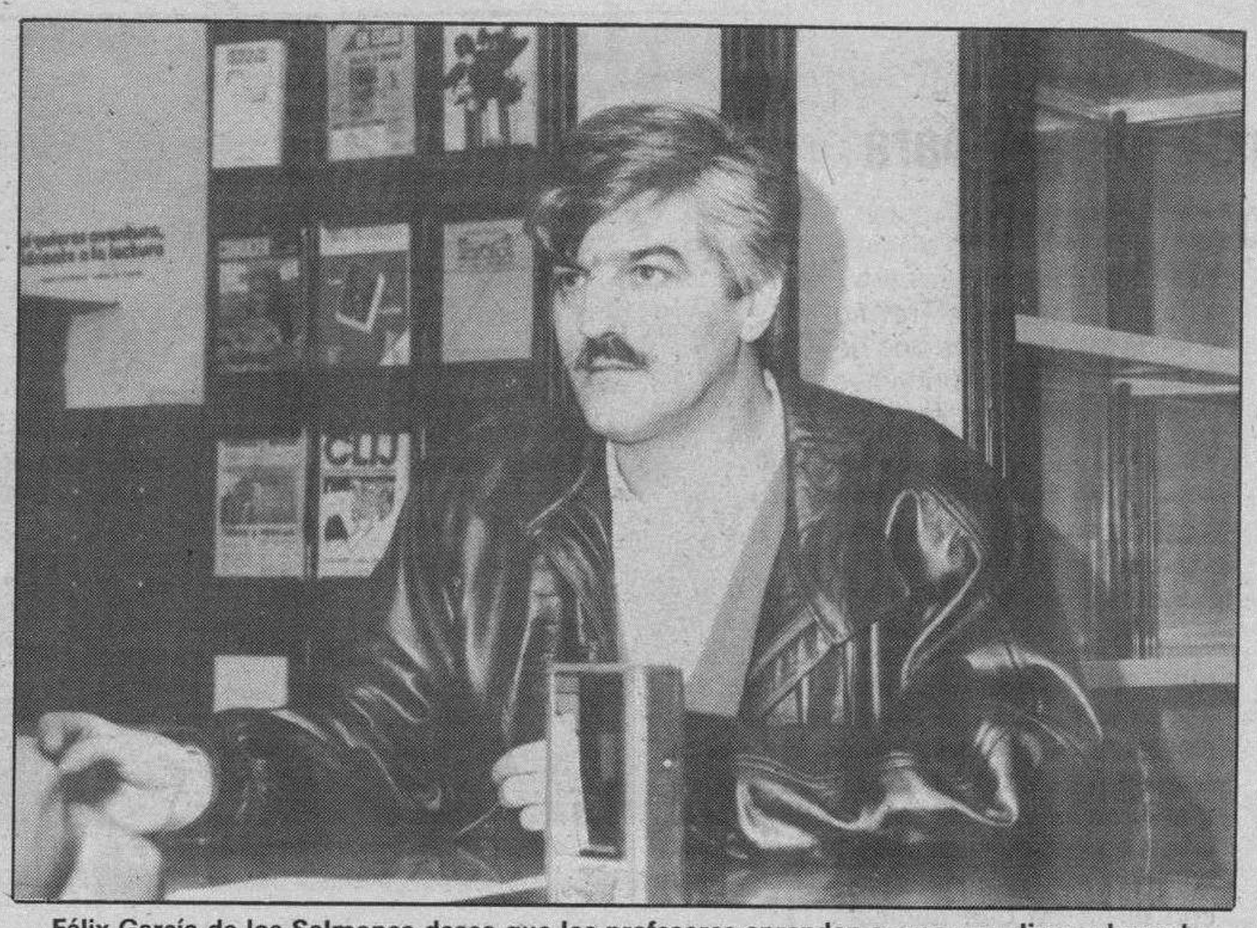

Félix García de los Salmones desea que los profesores aprendan a crear un clima adecuado en las aulas. F. Truchuelo

El curso se dirige a los profesores de educación secundaria, y Félix García quiso resaltar en principio el interés de quienes asisten al mismo: "Las clases se dirigen a profesores de secundaria, pero hay que tener en cuenta que con la reforma, la secundaria va a empezar a los doce años. Hay profesores de EGB que ya piensan en ello, y por eso hay algunos de EGB".

-¿En qué van a consistir sus clases?

-"Lo que pretendo es ayudar a los profesores a caer en la cuenta de que tan importante como dominar la materia es acertar a la hora de enseñar".

-¿Es esto más complejo de lo que puede parecer?

-"Sin duda, porque los profesores entendemos mucho de enseñar, pero poco de aprender, y a veces enseñamos pero lo que decimos no llega a los alumnos.

Nos pasamos el día pensando en cómo lo hemos planteado ante los chavales, pero en muchas ocasiones los resultados dejan mucho que desear".

-¿Este problema se deja sentir especialmente en la enseñanza de idiomas?

-"Bueno, lo cierto es que parecemos a veces el país de estar siempre volviendo a empezar. Raro será que un chaval de 20 años no haya hecho desde la EGB por lo menos ocho o nueve años de inglés, al margen de las clases particulares. Y aun así no saben expresarse correctamente, y sólo se muestran seguros a la hora de saludar o dar las gracias en inglés.

Crear atmósferas adecuadas

-¿Cómo puede variarse la dinámica actual?

-"Yo le doy mucha importancia, y se lo digo a los profesores, ya que no sólo hay que preparar las clases, sino que hay que cultivar una atmósfera adecuada para que se produzca el aprendizaje.

Si el alumno está incómodo, o nervioso, si tiene miedo de no hacerlo bien, de que se ría el de al lado, se inhibe.

Si se produce esto pues el profesor se pasa la sesión repitiendo normas y reglas pero es inútil y no se produce el aprendizaje, y cuando van a usar el idioma se encuentran inseguros.

Por esto la tendencia del Ministerio es aplicar una metodología adecuada a las edades y necesidades de los alumnos, y se está mostrando eficaz".

-¿Cómo se puede llegar a los alumnos?

-"Es bueno que de vez en cuando el profesor reflexione sobre si se hacen las cosas con rutina. Ya no vale la disculpa de que los chavales no tienen interés.

En una materia como el inglés la cuestión del interés la tenemos facilísima puesto que tenemos mucho apoyo. Es sencillo convencerles de que es algo práctico y real, está la correspondencia con chicos y chicas de otros países, cuando salen de clase, si ponen la FM, todas las letras de las canciones son en inglés... Tenemos por lo tanto muchas ayudas sin atenernos sólo al libro.

Es importante interesar al alumno, y tal y como he dicho, en esta materia lo tenemos bastante fácil pues el inglés está muy presente en la vida de todos".

Al curso, que durará un total de cincuenta horas, y finalizará en mayo, asisten veinte profesores que tras su jornada laboral se desplazan hasta el Centro de Profesores.

Parece por lo tanto que entre ellos, el interés es grande. Ahora habrá que esperar que puedan aplicar sus conocimientos en las aulas.

Elecciones en la junta general ordinaria del Orfeón Mirandés

Miranda. (M.A.C.).– El próximo día 7 de febrero va a celebrarse la junta general ordinaria del Orfeón Mirandés. La junta comenzará a las ocho de la tarde y se desarrollará en la Torre.

En esta junta se abordarán las actividades realizadas en el año 90 y se plantearán las que se llevarán a cabo en el nuevo año.

Después de que se exponga el estado de cuentas actual, se procederá a la elección de presidente.

Con respecto a estas elecciones, desde la actual junta directiva se nos ha indicado que los socios que deseen ocupar el cargo por un plazo de dos años, deberán comunicarlo por escrito al apartado de correos 132. Deberán además incluir un breve programa que podría realizarse en el tiempo de la presidencia.

El plazo para la presentación de candidaturas finalizará el día 31 de enero.

Si hay varios candidatos, la elección se realizará a través de voto secreto por parte de todos los socios que asistan a la junta general ordinaria.

Una vez elegido el presidente, él designará a su junta directiva.

Para en nuestra ciudad, David Martínez en su vuelta a España en moto pequeña

Miranda de Ebro. (M.A.C.).– David Martínez es un mallorquín que año tras año realiza una vuelta a España en moto de pequeña cilindrada. En esta ocasión, ha emprendido su decimosegunda aventura con una Honda, y ha parado durante dos días en nuestra ciudad, donde el concesionario oficial de la marca, Motos El Rubio, es su apoyo.

David Martínez realizará con su moto, y en un plazo aproximado de medio año, unos 20.000 kilómetros. F. Truchuelo

En las horas que estuvo entre nosotros charlamos con él, y nos comentó cuales son sus propósitos en esta ocasión: "Si consigo finalizar, será la vuelta más gigantesca que he hecho, voy a hacer 20.000 kilómetros, tocando todas las provincias. Tardaré unos seis meses y tendré unos gastos de aproximadamente 1.200.000 pesetas".

David ha probado ya todas las marcas que existen en el mercado y este año le ha tocado el turno a Honda, y con sus aventuras prueba las motos convencionales ya que en ninguna de ellas se incluyen elementos que no sean de serie.

Puede decirse que parte de la aventura se centra en la cilindrada de la moto, David nos explicó el por qué de la elección de motos pequeñas: "En principio porque no me gusta viajar a 180, y con esas velocidades se consume gasolina y se disfruta de libertad, eso sí, pero no se puede disfrutar del viaje. Además así es como se conoce España. Si vas a 180 de aquí a Lisboa en el camino sólo puedes ver la línea del asfalto. Me llaman a veces la tortuga motorizada, pero así es como disfruto, por eso voy ahora con una BX 50, una moto pequeña pero resistente".

En los lugares en los que para, contacta habitualmente con estamentos oficiales y suele dar conferencias en los colegios, eso es lo que pretende hacer hoy lunes en nuestra ciudad: "LLevo 50 kilos de equipaje, y en él incluyo un proyector y 400 diapositivas que he hecho de los paisajes de España y el extranjero. En cada vuelta suelo contactar con unos 200 municipios distintos de la anterior, para ofrecer charlas en las escuelas. Les cuento mis experiencias, y con la colaboración de los Ayuntamientos me costeo alrededor del 70% de los gastos de mis viajes. Tengo la intención de poder hacerlo también aquí en Miranda, lugar al que ya he venido en dos ocasiones anteriores".

La aventura durará aún mucho tiempo, hasta mayo, y desde Miranda se irá a recorrer el País Vasco, y con posterioridad bajará hasta Toledo. Y todo esto lo hace con la ayuda económica de la marca, sus conferencias, y como nos dijo, con un poco de locura.

Pasó por Miranda, y esperamos que termine con éxito esta nueva aventura.

Diálogos callejeros

Emegé

-Don Juanito, Lola Flores
está que muerde de rabia
-Pues..¿no se fue a Escandinavia
cuando aquellos inspectores
le montaron aquel cisco...?
-Pue no se fue, ya ve "usté"
y ahora por lo que se ve
ha vuelto a la carga el Fisco
por medio de la sentencia
que a la Lola condena
a cumplir ahora su pena
y por tanto, en consecuencia
a pagar muchos millones...
-Si eso ya estaba "arreglao".
-Tan sólo estaba "aplazao"
y tras de las vacaciones
de Navidad y Año Nuevo
han vuelto a atizar el fuego...
-Yo, en estas cosas soy lego
pero, le costará un huevo
a la gran Lola de España.
-Y como la Faraona
"to" lo que gana lo dona
no sería cosa extraña
que se quede sin pagar
por falta de liquidez...
-Pero entonces, irá el juez
y la mandará encerrar...
-O la contratará Serra
"pa" animar a los soldados
si es que nos vemos mezclados
en esa jodida guerra
que acaba ya "destallar".
-Pues sería una putada
porque "desta" lucha armada
¿quién se "pué" beneficiar...?
-A nivel de Humanidad
saldremos todos perdiendo..
-Por eso yo no lo entiendo
¿no es mucho mejor la Paz...?
-Pero la Paz no es posible
si a unos les sobra condumio
y otros sufren infortunio
pasando un hambre increíble.
"Pa" que haya Paz, las naciones
tienen que dejar los cuentos
producir más alimentos
y destruir los cañones.
Y así, también en Irak
en vez de guerra, habrá Paz.

M.C.D. 2018

VALLE DE TOBALINA

Próxima reunión de la «A.M.A.C.»

Valle de Tobalina (Alfonso Llanos).— La Agrupación de Municipios afectados por centrales nucleares (A.M.A.C.), celebrarán una próxima reunión de trabajo. El día previsto para esta sesión ha sido fijado para el cinco de Febrero a las diez de la mañana, en el Ayuntamiento del Valle de Tobalina, sito en Quintana Martín Galíndez. Acudirán a dicha reunión, sobre todo unas representaciones de las zonas nucleares componentes de las comisiones de seguimiento y que, entre otras funciones de interés, desempeñan los cometidos de hacer que se cumplan los convenios firmados por distintas administraciones en los entornos de las áreas de centrales nucleares.

Como ya apuntamos en otras ocasiones, los objetivos de la A.M.A.C. son especialmente dos: la seguridad de los habitantes incluidos en el perímetro de acción de la Zona I de los Planes de Emergencia Nuclear y el desarrollo socio-económico de estos municipios.

En la última reunión de la A.M.A.C., que tuvo lugar en Ascó el pasado 11 de Septiembre de 1990, esta acordó informar a los grupos parlamentarios y a la opinión pública de la situación carencial en que viven todavía estos municipios nuclearizados. Desde la perspectiva de la seguridad pública, la propia Ley Reguladora de la Energía Nuclear indica que la existencia y la perfecta sincronía del Plan de Emergencia Nuclear exterior es una condición indispensable para la obtención de las licencias provisionales de explotación de las centrales.

En este sentido, han planteado la realización definitiva por parte de Protección Civil de un inventario de carencias municipales con criterios profesionales y aceptado por los distintos Ayuntamientos, como paso previo a la firma de un compromiso de solución que garantice, en un período razonable, la total seguridad en estas zonas ante la posibilidad de un accidente nuclear.

Los plazos que la propia A.M.A.C. se ha fijado para la obtención de resultados concretos, concluyen a finales del primer trimestre de 1991.

Según las informaciones obtenidas por este corresponsal, a partir de este momento, la agrupación estaría dispuesta a emprender acciones legales contra las Licencias Provisionales de Explotación de las Centrales Nucleares de España, situación en la que se encuentran la totalidad de las instalaciones nucleares del país.

Previa, a la reunión que mantendrá en Quintana la A.M.A.C., se celebrará la víspera, otro contacto de preparación y trabajo en Miranda de Ebro.

Una vez concluya la sesión a celebrar en el Valle de Tobalina, la A.M.A.C. dará una rueda de Prensa; y, entre otros puntos de interés, se dará a conocer un informe sobre la Central Nuclear de Santa María de Garoña, elaborado recientemente por don Carlos Tapia, doctor ingeniero industrial, a requerimiento de la Agrupación de Municipios Afectados por Centrales Nucleares.

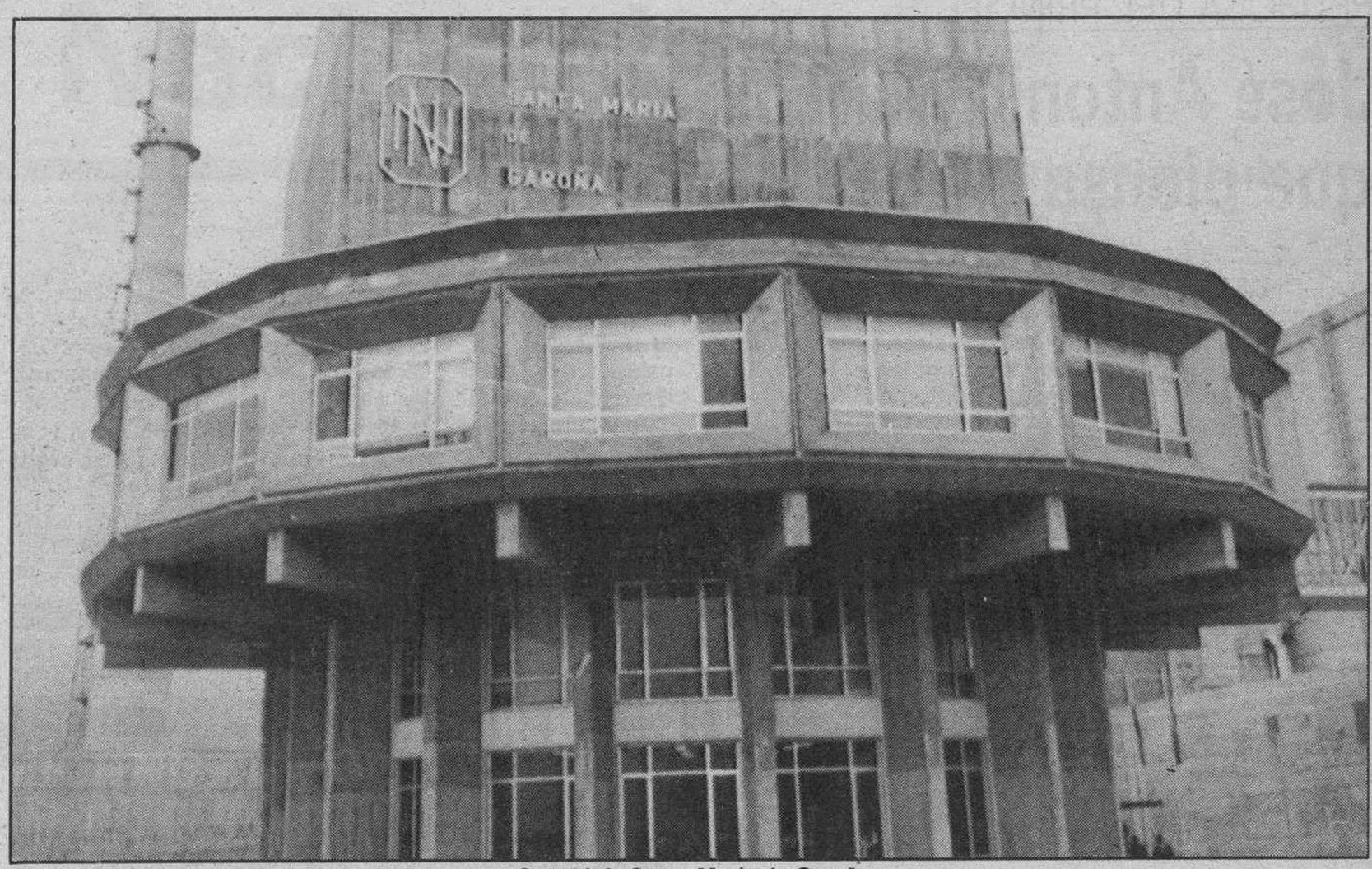

Central de Santa María de Garoña

ELECTRA DE VIESGO, S.A.

Agencia de Osorno

Comunica a sus abonados que, por trabajos a realizar en nuestra línea de 12 kV. MELGAR-SAN LLORENTE Y DERIVACIONES, se verá obligada a suspender el suministro de energía eléctrica a las horas que a continuación se indican:

MIERCOLES, DIA 23 DE ENERO, DE LAS 10 A LAS 13 HORAS

ZONA AFECTADA

C.T. PARTICULAR AGUAS MELGAR DE FERNAMENTAL.

C.T. SIERRA EN MELGAR DE FERNAMENTAL.

C.T. PARTICULAR C.M.D. VIVERO, MELGAR DE FERNAMENTAL, SAN LLORENTE DE LA VEGA, OLMOS DE PISUERGA Y NAVEROS DE PISUERGA.

MOTIVO.— Montaje seccionamiento y protección línea 12 KV. NAVEROS Y OLMOS DE PISUERGA.

La publicidad de **Diario de Burgos** deja huella en cualquier sitio de Burgos y su provincia.

Anúnciate en tu Diario

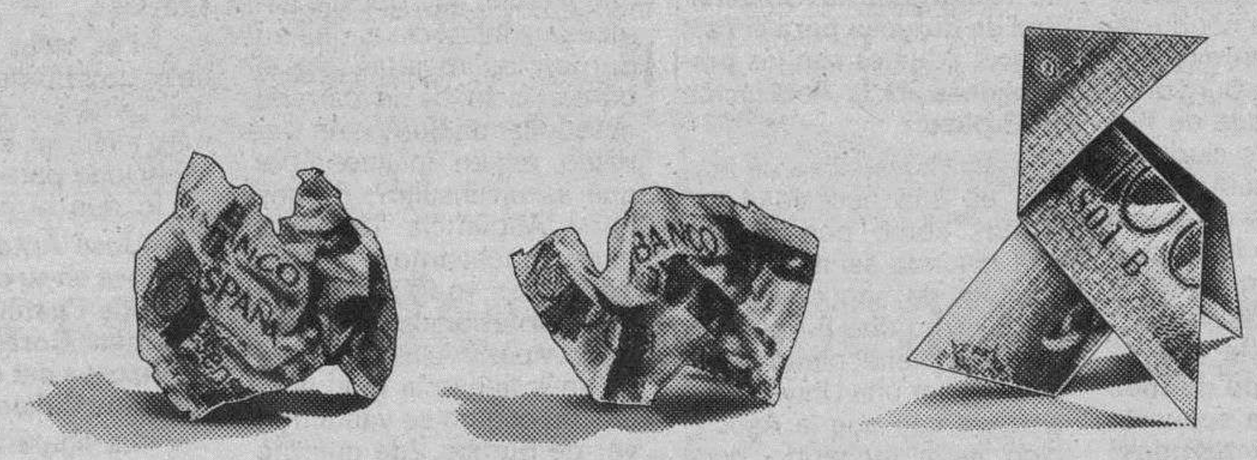

"MEJOR NO PAGAR NADA HASTA DENTRO DE DOS MESES, SOLO EL 10% DE ENTRADA"

Aún hay más, si este mes no le viene bien empezar a pagar su Tipo, por nuestra parte no hay problema, le esperamos dos meses.

39.756 Ptas/mes.

durante 46 meses con una entrada del 10% y un T.A.E. increíble:

T.A.E. 18.36

Ejemplo: Fiat Tipo 1.400 - P.V.P. 1.445.000 Ptas.
Cantidad a financiar 1.300.500 Ptas.
Precio total financiado 1.973.276 Ptas.
A través de Fiat Financiera.

Oferta válida para Península y Baleares.

R.B.E. Nº 21/91

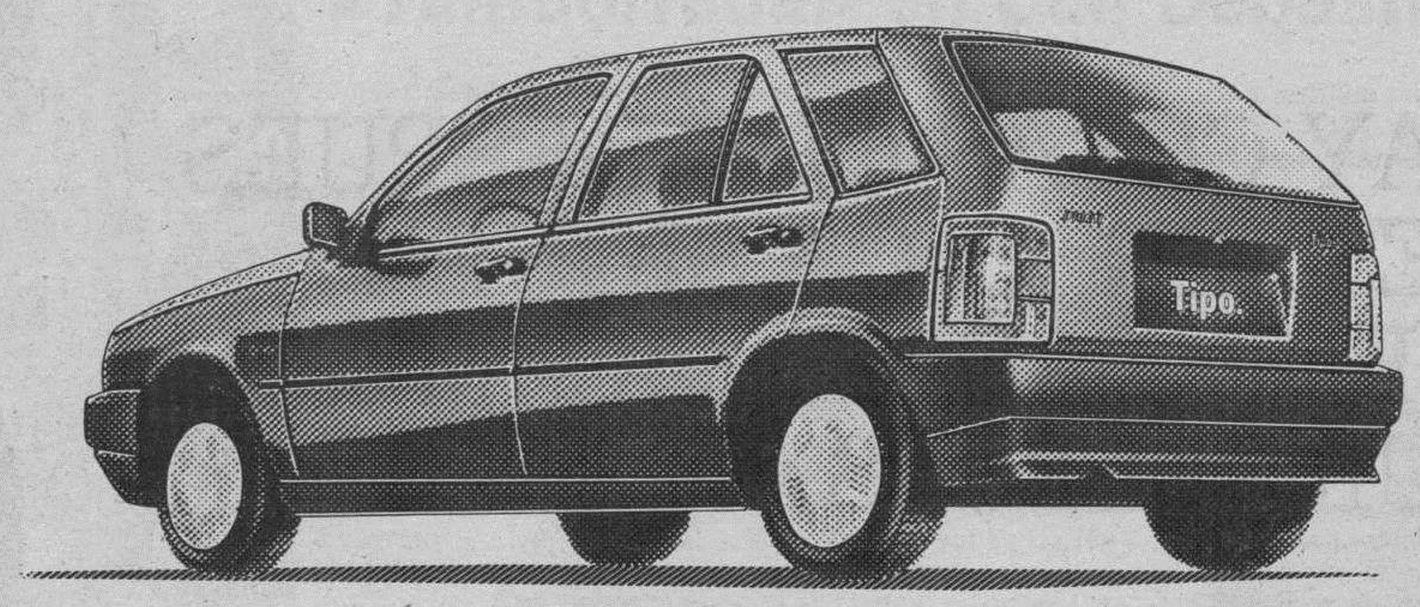

DMB&B

FIAT
TECNOLOGIA LIDER

M.C.D. 2018

PEDROSA DEL PRINCIPE

José Antonio Marcos; un bilbaíno que piensa en burgalés

Bilbao (Chelis).— José Antonio Marcos Lecuona nació en Bilbao hace cincuenta y nueve años, está casado con una bilbaína, tiene siete hijos, es un conocido y afamado abogado y también es profesor de Derecho en el trabajo en la Facultad de Ciencias Económicas de Sarrico-Deusto.

—¿De dónde proviene ese amor tuyo hacia todo lo burgalés?

—No es más que tratar de volver la honra, el aprecio, el respeto y el cariño que debo a mi padre, mi padre nace en Pedrosa del Príncipe y viene con su hemano mayor a Bilbao ya que allí no tenían sitio donde trabajar, se casa con una vasca y comienzan a nacer los hijos..., más tarde, cuando falta mi padre, es cuando me doy cuenta que mi padre llevó su cariño por Burgos a través de toda España y que de alguna manera, sus hijos tenían que ser continuadores de esta conducta, es el momento en que uno se da cuenta que Burgos es una ciudad cargada de historia y que pocas ciudades españolas representan más en Europa, lo que ocurre es que la Historia la ha dejado atrás y este hecho me parece una gran injusticia.

—¿Puede ser la envidia la causa del olvido de todo lo que Burgos ha supuesto a través de los tiempos?

—Es probable, pero sería realmente penosísimo que no lo hubiéramos superado en pleno siglo veinte.

—José Antonio Marcos siempre que puede acude a Burgos...

—¡Siempre!, ¡siempre!, a Burgos, a Pedrosa, a Castrojeriz..., por cierto que estoy muy contento, ya que la Junta de Castilla y León ha aprobado los presupuestos par el arreglo del castillo, te puedo decir que allí disfruto escuchando las historias que no conocía y en este sentido soy un avaro recabando toda clase de información.

—¿Piensas al igual que Delibes, que la verdadera cultura y las raíces de la misma se encuentran en el campo?

—Evidentemente, siempre habrá que volver al campo, la ciudad me parece un exponente de la soberbia del hombre, nunca deberíamos vivir en ciudades, no te comporta nada más que aglomeración, desarraigo..., en el campo la gente habla, deja la puerta abierta, se comunica, si la tía Juana está enferma, todo el mundo acude a visitarla, en la ciudad el que vive en el octavo no conoce al del séptimo..., esto no es progreso, es retroceso.

—José Antonio Marcos es vocal de la «Asociación de Amigos de la Universidad de Burgos» para el País Vasco. ¿Cuáles son las pretensiones de la Asociación en Euskadi?

—La Universidad de Burgos es una necesidad tan grande como podría serlo una ciudada sanitaria o un instituto de segunda enseñanza, creo que Burgos por tradición tiene pleno derecho a tener una Universidad pero yo veo que la Asociación lleva luchando doce años y no la ha conseguido y yo tengo la experiencia de ser partícipe de la creación de la de Bilbao y digo: ¿es posible que Burgos necesite ser ayudada?, yo no pretendo con eso denunciar ninguna inferioridad pero pienso que por mi condición de profesor de Universidad, puedo aportar con ayudas a realizar la idea y aquí estoy en Euskadi recogiendo firmas que pueden ayudar en nuestra justa reivindicación.

—¿El problema es de Madrid o de la Junta?

—Parece ser que es del Ministerio de Educación y Ciencia.

—¿La Asociación tiene elaborado algún estudio sobre el número de alumnos burgaleses que hay en el País Vasco?

—No solamente en Euskadi, sino también en el resto de España y a este respecto he de decir que las Universidades limítrofes se iban a beneficiar ya que con la creación de la Universidad de Burgos no tendrían que soportar la sobrecarga de estudiantes que ahora padecen.

—Estudiantes burgaleses a los que hemos entrevistado, opinan que el título de abogado de Deusto pesa mucho más que el de Valladolid...

—Yo no lo creo, Deusto ya no es el Deusto donde yo estudié y en el que la clase era de 40 alumnos, hoy hay más de 300 estudiantes por curso y con esos alumnos no es posible que exista la calidad de antaño, ya que me hablas de la carrera de abogacía, te diré que me parece una injusticia el que en Burgos se imparta sólo el primer ciclo de la carrera, desconfiar de Burgos en Derecho es un insulto, ¿por qué es un insulto?, Burgos tiene Audiencia Territorial hace muchísimos años y hay unos magistrados y unos profesionales que pueden impartir clases y que además tienen la gran ventaja de que no se van a mover de Burgos, ¿de qué me sirve a mí que tenga una eminencia en dos años si está deseando marcharse a otro sitio?

—¿El Ministerio consintiría que las clases fuesen impartidas por personas que no son catedráticos?

—En España no llegará al 15% las personas que imparten enseñanza y que sean catedráticos.

—Además de las recogidas de firmas, ¿pensáis tomar alguna otra medida?

—De momento estamos con las firmas y te puedo decir que contamos con el apoyo de los centros burgaleses, con los jubilados, con los jóvenes que se están moviendo en los colegios, institutos y en la misma Universidad y es posible que coloquemos mesas en diferentes calles de Bilbao, te aseguro que la movilización va a ser muy importante y que contamos con el apoyo del estudiante vasco.

—¿Valladolid está de acuerdo con que Burgos tenga Universidad?

—Los profesores pienso que sí ya que así podrán impartir mejor sus clases, en cuanto a la gente creo que también, piensa que Valladolid tiene una historia generosa como lo demostró con el País Vasco y estoy convencido que las instituciones también nos apoyarán.

—Muchos estudiantes burgaleses cuando finalizan la carrera se quedan en la ciudad donde se han licenciado, ¿piensas que Burgos tendría capacidad para colocar a todos los universitarios?

—Las cosas han cambiado y hoy Burgos, que tiene una renta per cápita de las más altas de España, tiene capacidad para mucho más de lo que la gente piensa.

—José Antonio Marcos, que luce en su corbata el escudo de Castilla y León, es también Correspondiente en Vizcaya del «Instituto de Estudios Cidianos».

—La figura del Cid para un burgalés es esencial y la misión del Instituto es estudiar y promover su figura, aquí, en Vizcaya, somos tres, Antonio Llano, Bustamante y yo.

—El domingo, 16 de Septiembre de 1990, el Diario de Burgos publica un artículo tuyo titulado «Castilla y el Monasterio de Taranco-Valle de Mena».

—Los vascos y los cántabros son los que fundan Castilla a través de Taranco y Burgos para mí es la síntesis del acogimiento de los pueblos y la más representativa de la aglutinación de los pueblos, ha sabido convivir con judíos, cántabros, vascos... y eso es una maravilla, eso es hacer Europa..., date cuenta la cantidad de pueblos que han pasado por el Camino de Santiago, grandes pintores y escultores vivieron y trabajaron en la ciudad y formaron una comunidad europea de gran convivencia y que ahora no ha logrado Bruselas, sinceramente pienso que Burgos tiene desde el siglo once una manifestación europea universal y ha hecho siempre gala de una gran humanidad y generosidad y como prueba te diré que en Castrojeriz existían cinco hospitales que atendían gratuitamente a todo el mundo.

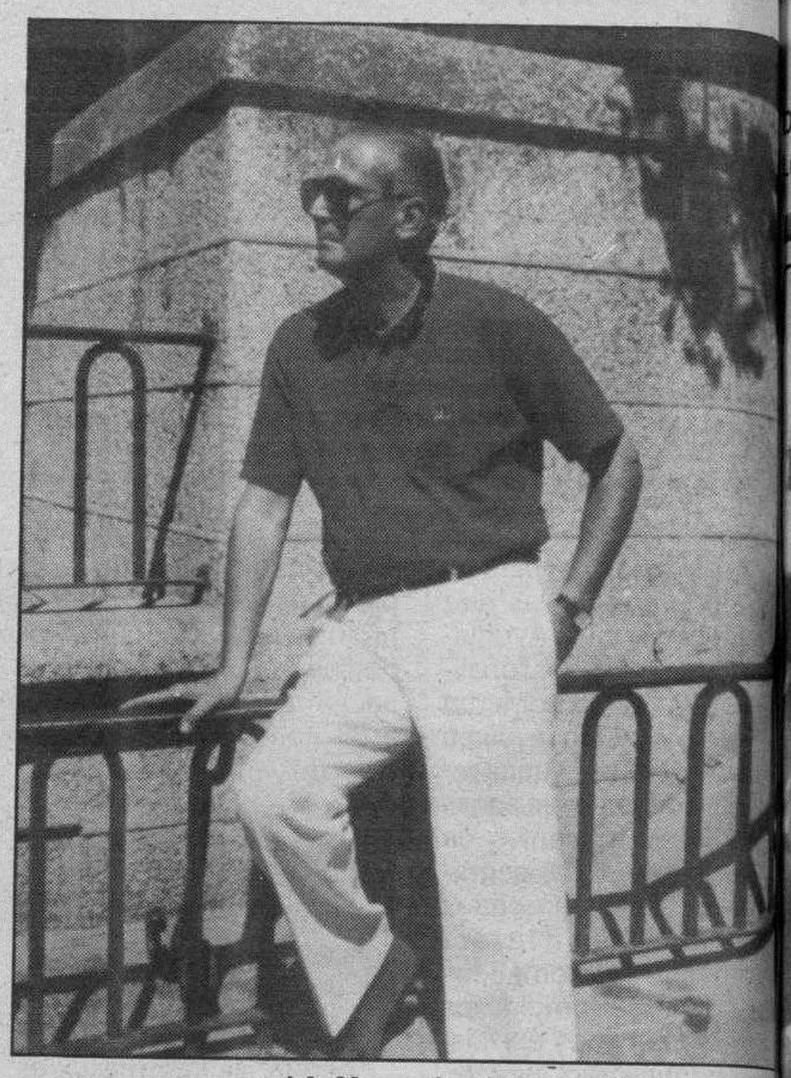

J.A. Marcos Lecuona

Comprenderás que con estas tarjeta de presentación, «Los Satunotes», que es una asociación formada por mi promoción de la Universidad de Deusto de 1953, y en la que los componentes son de todas las regiones de España, acogiesen con entusiasmo la reconstrucción del Monasterio de Taranco y a tal efecto se creó la Asociación Amigos del Monasterio de Taranco, nosotros conocimos su historia gracias a Fray Valentín de la Cruz y te puedo adelantar que en estos momentos ya contamos con un patrocinio.

—De tus aficiones taurinas hablaremos en otra ocasión, al igual que de tu participación activa en el Centro Burgalés de Bilbao...

—Los centros son importantísimos por la gran labor que realizan y pienso que instituciones deberían apoyarles más.

—José Antonio Marcos ha plantado árboles, tiene siete hijos, ha escrito muchos artículos, alguno de ellos publicado por el Diario de Burgos... ¿cuándo podremos ver en los escaparates un libro tuyo?

—Estoy finalizando un libro que es la historia de los movimientos sociales en el País Vasco desde el punto de vista de los empresarios. Ya sabes que dispongo de poco tiempo y la materia que imparto es muy movible y baila constantemente al ritmo del BOE.

—¿Qué tienen los abogados burgaleses que triunfan tan fácilmente?

—Por tradición, prestigio, ponderación, condiciones humanas y esfuerzo, los abogados burgaleses han triunfado en toda España, han ocupado puestos importantes en la carrera judicial.

—Ha sido un placer traerte a las páginas del Diario de Burgos, uno, se siente confortado al comprobar cómo un bilbaíno, casado con una bilbaína y con siete hijos burbaínos, esté luchando por resolver alguno de los muchos problemas que tenemos los burgaleses y sinceramente pienso que muchas cosas nos corresponde por historia...

NUESTRA **DIFUSION,** EL MEJOR AVAL

HAY COSAS QUE DESPUES DE CIEN AÑOS SIGUEN SIENDO AUTENTICAMENTE BURGALESAS

DIARIO DE BURGOS 1891-1991

M.C.D. 2018

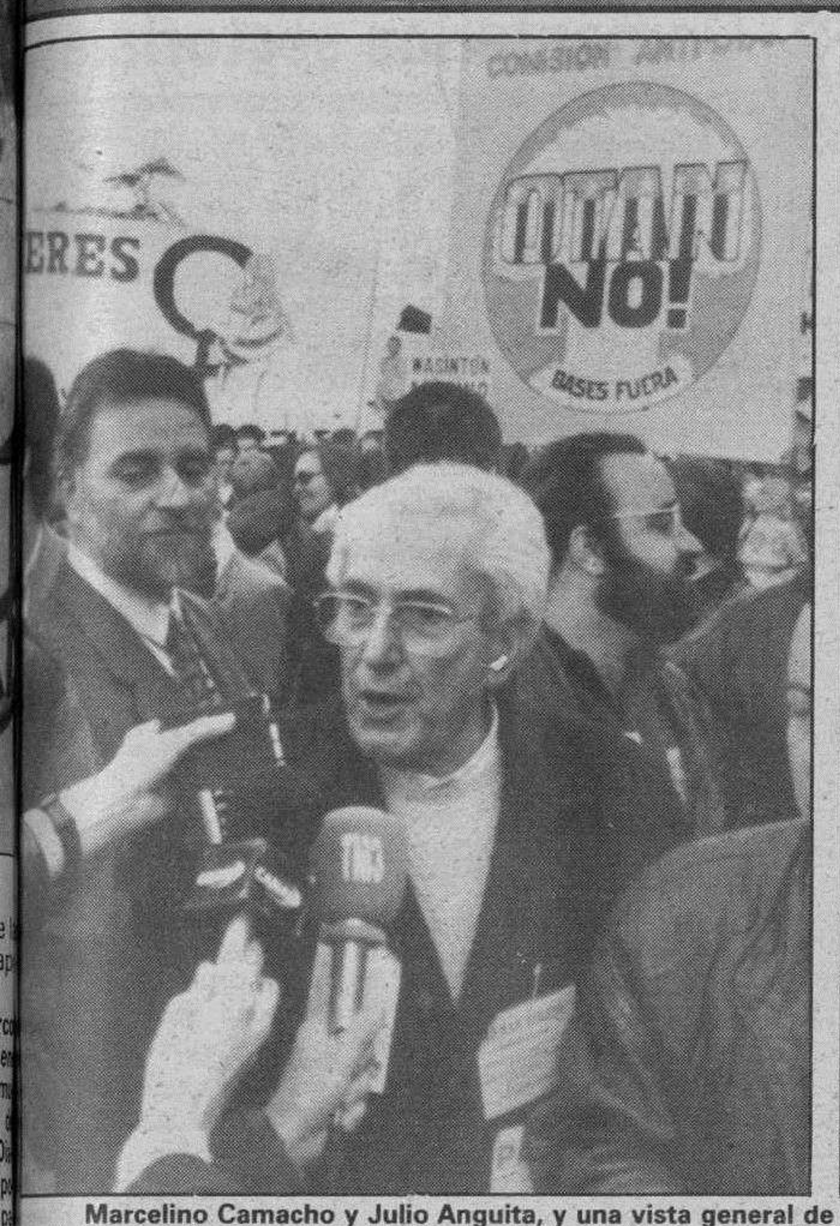

Marcelino Camacho y Julio Anguita, y una vista general de la manifestación celebrada en Madrid. Efe. Cabeza de la concentración que reunió a unas 10.000 personas en Valencia. Efe

Las ciudades españolas se manifestaron contra la guerra

Madrid (Efe).–Decenas de miles de personas se manifestaron ayer por la paz en el Golfo Pérsico en la mayoría de las capitales españolas, sin que prácticamente se produjera ningún incidente, y corearon consignas contra la guerra. El presidente del Gobierno no convocó ayer a reunión a los ministros de Defensa, Exteriores y Portavoz, que forman el llamado mini-gabinete de crisis.

En Madrid, unas 50.000 personas, según los organizadores, y entre 20.000 y 30.000, según otros cálculos, se manifestaron en el centro de la capital, convocadas por la denominada Plataforma contra la Guerra, integrada por organizaciones políticas, sindicales, sociales, estudiantiles y culturales.

En la cabecera de la manifestación, que discurrió sin incidentes, marchaban los dirigentes de las organizaciones de la plataforma, entre ellos, Julio Anguita, Nicolás Redondo, Antonio Gutiérrez, Pablo Castellanos y Cristina Almeida.

Al concluir la manifestación, Joaquín Navarro, de Jueces para la Democracia, leyó un manifiesto en el que se considera a la guerra del Golfo como «absolutamente inadmisible» e inútil para la resolución de un conflicto internacional.

En Barcelona más de 50.000 personas según los organizadores y 15.000 según la Guardia Urbana, participaron en la segunda gran manifestación unitaria contra la Guerra en el Golfo Pérsico convocada por varias asociaciones cívicas y partidos políticos en esta ciudad.

Dos manifestantes portaban unos cabezudos que representaban a Felipe González y a Jordi Pujol, vestidos de negro, mientras que los miembros de la organización Greenpeace iban vestidos con un mono blanco y caretas anti-gas.

Por otra parte, unas 1.000 personas participaron en una cadena humana convocada por la coordinadora de la paz de Gerona, mientras que en Tarragona unas 500 personas participaron en los actos de protesta.

La esposa de un suboficial destinado en la corbeta «Infanta Cristina» y la madre de un soldado de la misma tripulación, destacada en el Mar Rojo, reclamaron en Murcia el regreso de la flota, durante una concentración que convocó en la capital a unas 2.000 personas.

En Andalucía fueron varios miles las personas que se manifestaron en contra del conflicto bélico. En Sevilla se manifestaron unas 3.000 personas, en Málaga unas 5.000, en Córdoba 2.500, en Jaén unas 500, en Almería unas 400 y en Cádiz unas 150 personas.

También se han desarrollado actos de protesta en Granada y en La Línea de la Concepción (Cádiz), en donde unas 1.500 personas se han desplazado hasta la verja de Gibraltar para cortar durante veinte minutos el acceso rodado al Peñón.

En Málaga, un grupo de personas, al finalizar la manifestación quemaron una bandera de los Estados Unidos y otra de la OTAN, mientras que unos jóvenes, conocidos como «cabezas rapadas» quemaron una enseña británica.

En el País Vasco, dos manifestaciones, convocadas por organizaciones distintas, con puntos de salida diferentes y recorridos opuestos, reclamaron en Bilbao el cese de la guerra en el Golfo, cada una de ellas congregó a varios cientos de personas y las dos discurrieron con total normalidad.

En Aragón, más de cinco mil personas se manifestaron por las calles de Zaragoza acompañados por la canción de John Lennon «dále una oportunidad a la paz», convocadas por la Coordinadora contra la Intervención en el Golfo.

En Extremadura y Baleares, las concentraciones reunieron a varios centenares de personas.

Las capitales castellano-leonesas de Valladolid, Burgos, León y Salamanca fueron escenario de manifestaciones por la paz: En Valladolid unas 10.000 personas, según los organizadores, y menos de 5.000, según la Policía Municipal, recorrió las principales calles de la ciudad; en Burgos y Salamanca fueron aproximadamente un millar de personas las que se manifestaron, y unas 300 personas en León.

En Santander más de 3.000 personas se manifestaron convocados por cerca de 30 organizaciones, al tiempo que repicaban las campanas de la catedral en favor de la paz.

En Galicia, mas de diez mil personas se manifestaron contra la guerra del Golfo. En Ferrol y convocada por el Bloque Nacionalista Galego se desarrolló una concentración ante el Ayuntamiento.

Unas tres mil personas se manifestaron en Pamplona convocadas por la Comisión Vasca contra la Guerra.

En Valencia se manifestaron más de 10.000 personas pidieron el regreso de la flota española.

En Logroño se manifestaron unas 2.500 personas, algunas con pañuelos blancos al cuello o con los rostros pintados de blanco.

Más de cinco mil niños que participaron en la tamborrada infantil, frente al Ayuntamiento.

«Tamborrada» en San Sebastián

San Sebastián (Efe).– El ciclista vizcaíno Marino Lejarreta y el director de la Cámara de Comercio de Bayona (Francia), Antxon Lafont, recibieron los «Tambores de Oro» de San Sebastián de manos del alcalde Xabier Albistur, en un acto celebrado con motivo de las fiestas patronales de la ciudad.

Los «Tambores de Oro» fueron entregados a Lejarreta y Lafont en el Ayuntamiento, al son de la marcha de San Sebastián, interpretada por los tamborreros de la sociedad «La Unión Artesana».

Previamente, las autoridades municipales y políticas vascas asistieron a la misa del Día de San Sebastián que el obispo de la ciudad, José María Setién, ofreció en la basílica de Santa María, en la Parte Vieja donostiarra.

Ya al mediodía, cerca de 5.000 niños donostiarras, vestidos con uniformes militares inspirados en los batallones guipuzcoanos que intervinieron en la Guerra de la Independencia, desfilaron, como es tradición desde 1927, por la ciudad interpretando con veteranía los sones de Raimundo Sarriegui.

Las fiestas, abiertas a las cero horas con la izada de la bandera en la antigua Casa Consistorial de la plaza de la Constitución, terminarán con la arriada de la enseña blanquiazul esta noche en el mismo lugar, después de toda una jornada presidida por el constante batir de palillos contra tambores y barriles.

Apertura del ferrocarril

Renfe restableció totalmente a partir de las quince horas de ayer el tráfico en la línea Madrid-Irún, interrumpido tras recibirse un aviso de colocación de dos artefactos explosivos por la organización terrorista ETA, según informó un portavoz de la compañía.

El tráfico de trenes quedó abierto, tras ser revisada la vía por efectivos de la Guardia Civil y por un tren de reconocimiento de Renfe, entre Salvatierra de Alava y Vitoria, tramo de veinticuatro kilómetros afectado por la amenaza de bomba.

M.C.D. 2018

(RENTA 4)

ANALISIS DE LA BOLSA

La Bolsa

Llegó el día D

Al fin llegó la guerra. Los tres pimeros días de la semana fueron de indecisión, con bajos volúmenes, subida del crudo (índice en 214,50) y preparación de medidas para dar liquidez, caso de hundimiento de las cotizaciones.

El día 18, la esperanza de una guerra corta condujo a una eforia alcista mundial, que en nuestro mercado llevó al indicador bursátil al 228,50 con un alza del 6,52% que marcará un hito, pues hacía tres años que no se había producido tal subida en una sesión. Bajó el precio del barril y todo parecía presagiar un cambio de signo.

Subidas impetuosas en Construcción y Banca, Químicas y Textiles bien acompañadas por Eléctricas y Alimentación. Volúmenes de más de 2.000.000 de títulos en Iberduero; Unión Fenosa contrató 16.000 millones.

Hubo una nota negativa: determinados valores no pudieron efectuar su apertura, porque algunos inversores marcaron cambios de compra que excedieron el máximo de variación autorizada, y acabaron no cotizando, como fueron Agromán, Asland y Urbis entre otros.

Tras este alza cabía esperar un cierre semanal de corte más bien irregular aunque orientada al alza marcada por la Bolsa de Tokio, sin descartar las realizaciones de beneficios. Ha acabado el índice 225,71, con recortes en casi todos los valores, reducción del volumen a unos 8.000 millones, pero con una mejora semanal. Parece cada vez más improbable que, si no hay un cambio internacional radical, el índice general descienda del 210%.

El IPC subió el 0,20%, pero los acontecimientos no le han permitido cotizar.

INDICES SECTORIALES

			%
ALIMENTACION	198,18	199,74	0,79
BANCOS	290,95	301,47	3,62
COMUNICACIONES	140,80	141,79	0,70
CONSTRUCCION	483,02	498,28	3,16
ELECTRICAS	167,28	175,15	4,70
IN. MOBILIARIA	326,79	333,51	2,06
QUIMICAS	174,84	184,42	5,48
SIDEROMETALURGIA	125,08	127,63	2,04
VARIOS	79,93	82,71	3,48
GENERAL	218,41	225,71	3,34

Comentarios sectoriales

Alimentación.– Altibajos. Repite Campofrío 8700 y bajan Azucarera 4950 (–50) y Tabacalera 3400 (–100); suben Uniasa 1380 (+ 150) y Viscofán 2020 (+ 110).

Bancos.– Subidas generalizadas. Andalucía 7500 (+ 400), BBV 2480 (+ 100), Central 4425 (+ 115), Banesto 3180 (+ 165), Hispamer 2460 (+ 60), Popular 8930 (+ 270), Santander 4410 (+ 210) y Bankinter 7300 (+ 300).

Eléctricas.– Iberduero 654 (+ 20), Hidrola 445 (+ 25), Sevillana 515 (+ 26), Unión Fenosa 529 (+ 20), Gesa 2250 (+ 150) y Endesa 2275 (+ 125).

Construcción.– Fuerte subida el miércoles. Recorta el viernes. Dragados 2415 (+ 120), Asland 2100 (+ 50), Cristalería 4975 (+ 165), Urbis 1200 (+ 70) y Vallehermoso 1960 (+ 90).

Inversión.– Buen comportamiento; las noticias hacen reaccionar rápidamente a este sector bien sea al alza o la baja. Alba 4450 (+ 200), General Inversiones 990 (+ 90) y Cofir 1450 (+ 20).

Siderometalúrgicas.– A destacar Asturiana del Zinc 3000 (+ 295) y Acerinox 4390 (+ 240). Suben Nissan 375 (+ 21), Zardoya 10700 (+ 100) y Nueva Montaña 185 (+ 8).

Químicas.– Repsol 2160 (+ 125) y Petromed 4410 (+ 210). Cepsa 1445 (+ 45) y Ercros 680 (+ 6).

Comunicaciones.– Oscilaciones cortas en el sector. Telefónica 859 (+ 1) y Acesa 823 (+ 23).

Varios.– Mapfre repite a 3800 y sube Unión y Fénix 5800 (+ 390).

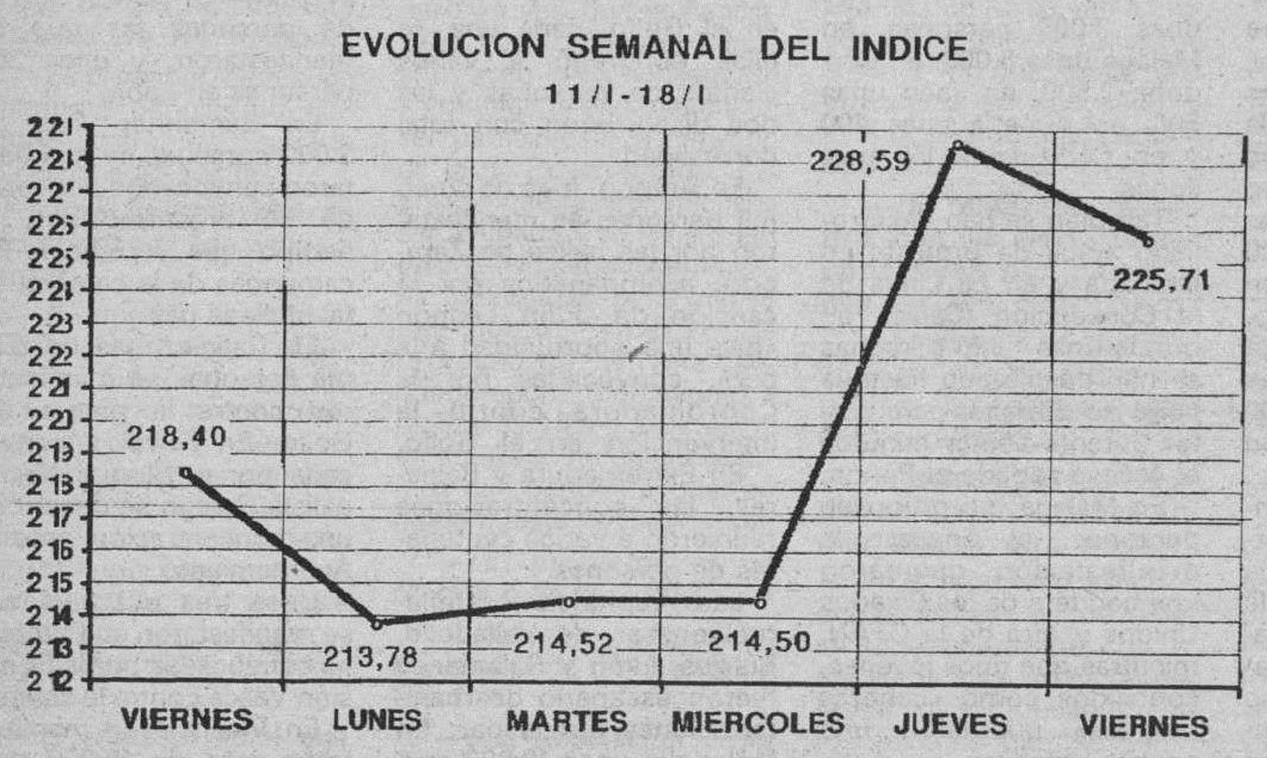

Renta fija

La inactividad es la nota predominante por la ausencia de emisiones a medio y largo plazo.

La falta de posible rentabilidad en Bolsa, mucho riesgo por la volatilidad y tendencia a la baja, hace que el dinero busque refugio acompañando al inversor tradicional en la renta fija.

En subastas de Letras del Tesoro, con un tipo del 14,517%, fueron adjudicados 373.678 millones, cifra importante, siendo debida su demanda a la escasez en mercado secundario. El inversor que no ha acudido a la Bolsa se sitúa en el corto plazo, para estar preparado y en cualquier momento retornar a la renta variable.

Los acontecimientos van a decantar la evolución de los tipos de interés y la política monetaria del ministerio de Economía, aunque el Banco de España señalaba días atrás que mantendrá los objetivos económicos oficiales.

Continúan las excelentes oportunidades que ofrece el mercado de pagarés de empresa, donde se pueden obtener rentabilidades de hasta el 14,75% en subastas realizadas por sociedades tan prestigiosas como Hidrola o Endesa, teniendo en cuenta que este activo nos permite asimismo excelentes posiciones y a medida en plazos de 3 y 6 meses, con tipos de hasta el 14,50%.

La evolución en Oriente Próximo se hará notar en los índices bursátiles y en los macroeconómicos.

Se dice

Repsol.– Fecha sal Bolsa 11-5-89, precio sal 1700; cotización al cierre 89, 2510 (47,65% del pre de salida). La Bolsa su este año en su índice ge ral un 8,1%. El año 19 cerró Repsol a 2095, un -16,53% sobre la co zación a finales del 89. índice general bajó un 25 Por lo tanto, la cotizaci con respecto al precio salida se sitúa en + 23/24%.

Banca.– Los seis Banc españoles más importan han obtenido unos bene cios antes de impuestos 362.388 millones, lo q supone un crecimiento 10%, reducido por supercuentas y la a morosidad. Los benefic brutos del Central pued crecer en torno al 26%; Hispano en torno al 3%; Banesto y BBV un 10% del Banco Popular Españ alrededor del 15%.

FONDOS

(RENTA/4)		
ALHAMBRA	1.097,0131	1.099,9265
ATLAS		102.170,4181
PRIVILEGE PORTFOLIO		
Monthly Fund	0,9255	0,9357
Privare Fund	0,7816	0,7968
European G.F.	1,4722	1,5255
American G.F.	1,6317	1,7018
Far Eastern	1,4976	1,5500
Japanese G.F.	177,0000	183,0000
Italililan G.F.Dut	1.325,0000	1.352,0000
Duttch G.F.	3,8812	3,8935
U.K. G.F.	0,8598	0,8632
Belgiam G..F.	73,0000	75,0000
French G.F.	7,3933	7,4846
Sterliling R.F.	1,0897	1,0897
Dollar R.F.	10,1667	100,1553
Yen R..F.	965,0000	965,0000
Deutschmerk	9,7497	9,7740

Análisis de mercado: Banco Bilbao-Vizcaya

El sistema bancario español atraviesa un periodo de cortos beneficios. El BBV experimentará un crecimiento en su beneficio final de alrededor del 9% debido fundamentalmente a las siguientes razones.

Mayor crecimiento del margen financiero como consecuencia de la obtención de mayores rentabilidades al poder colocar los recursos captados a través de las supercuentas (más de un 7% desde su lanzamiento) en inversiones crediticias y al hecho de haber finalizado en el anterior ejercicio el proceso de adaptación a los coeficientes exigidos por el Banco de España de su filial Banca Catalana.

Contención de los gastos de explotación gracias a la reducción de personal y menor incremento de las dotaciones para insolvencias.

Tanto en 1990 como en 1991 en su cuenta de resultados el peso de los beneficios atípicos es muy significativo (30% y 27% respectivamente). Esto es consecuencia de la estrategia seguida por el Banco a nivel nacional que consiste en desprenderse de los activos sobrantes de la fusión y en la reorganización de su cartera industrial mediante la creación de Corporaciones que aglutinen las actividades similares y que le permitirán liberar una cantidad de fondos propios significativa.

Su cartera de valores cifrada en 150.000 millones y en inmuebles en 109.000 millones, le supone tener asegurado un fuerte crecimiento.

A los precios actuales, el BBV presenta la mayor rentabilidad por dividendo de la Banca española (7,6%) así como el menor PER.

VARIABLES FUNDAMENTALES BBV

(Mill. Pts.)	1988	1989	1990 (E)
CASH-FLOW NETO	168.503	161.977	188.000
BENEFICIO NETO	85.086	96.487	106.200
VENTAS	720.642	857.431	968.000
Nº ACCIONES (Mill.)	224,0	242,8	231,0
(Pts.)			
DIV. NETO P.A.	183,6	183,7	
CASH-FLOW P.A.	752,2	667,7	813,9
BENEFICIO P.A.	379,8	397,7	459,7
Pº/C-F	3,2	3,6	3,0
PER	6,4	6,1	5,3
RENT. ANUAL %			0,00
PAY-OUT %			46,18
COTIZ/V.CONTABLE			1,20
RENT. DIV. %			7,59

Departamento de Estudios de RENTA 4 SVB

M.C.D. 2018

DEPORTIVO

Lunes, 21 de Enero de 1991 | N.° 274 | Suplemento de Diario de Burgos

CUESTA ABAJO

PAGINAS II, III, IV y V

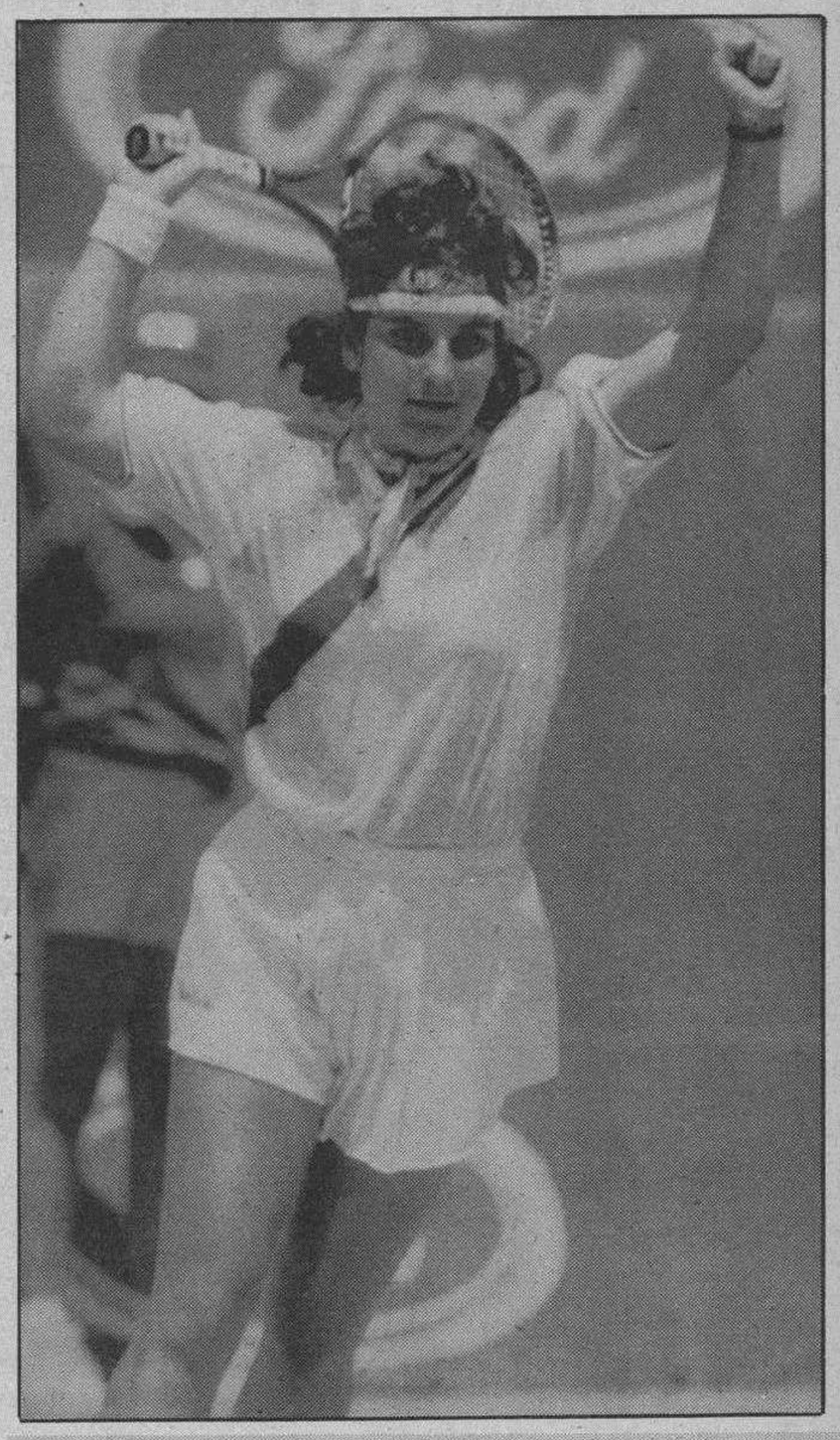

Arancha, adelante en Australia

PAGINA XVI

Noé Alvarez, campeón provincial de cross

PÁGINA XIII

M.C.D. 2018

RENAULT AUTOVICAN

Tenerife-Real Burgos

Ayúcar luchó en el centro del terreno, pero no le acompañó el buen hacer de otras ocasiones. Foto Angel Ayala

CLUB DEPORTIVO TENERIFE, 1 - REAL BURGOS, 0

Bajo el peso de los negativos

Santa Cruz de Tenerife (Pesa).– El Real Burgos que vimos maniobrar ayer tarde sobre el cuidado césped del estadio tinerfeño «Heliodoro Rodríguez López», no fue ni con mucho, ese equipo que fuera de casa ha controlado prácticamente, en cuantos partidos ha disputado el juego y las mejores ocasiones para haber, en su día, inclinado la balanza de su lado.

No, el equipo castellano no dio la uténtica medida, lejos de «El Plantío», a la que nos tiene acostumbrados. De siempre, su defensa, ha estado lista para mover el balón y entregarlo al compañero mejor situado para que éste la lanzara al sitio exacto a ese lugar por el que aparecía uno de los jugadores visitantes que ponían en apuros al meta rival y llevaba la zozobra y la incertidumbre al público local.

No, el Real Burgos no ha sido ese equipo y no lo ha sido porque no ha existido como bloque, entendiendo por bloque esa perfecta conjunción de todas sus líneas exhibidas en otras tardes. Y no lo ha sido porque sus jugadores han saltado al césped chicharrero en diferente situación que en jornadas pretéritas.

Era el momento más inoportuno para que se rompiera esa racha de encuentros sin perder fuera del feudo del Estadio Municipal de «El Plantío», y los hombres que defienden la camisola burgalesa no lo desconocían.

Por eso, los nervios y la tremenda responsabilidad de tener que puntuar para rebajar negativos hicieron el resto y al final, de penalti, tener que volver, de nuevo al frío invierno peninsular, con los mismos puntos con que se arribó a este perenne verano que aquí se disfruta.

Esta, y sólo ésta, ha sido la única causa de que el cuadro que entrena Novoa continúe con sus tres números rojos, ya que el Tenerife, era imposible, totalmente imposible que se hubiera impuesto al equipo castellano, pues su juego era tan simple y tan rudimentario, tan lleno de despropósitos, que, tan sólo una actuación tan irregular como la que ofreció ayer el «once» castellano mezclada con alguna jugada aislada podría, a pesar de todo, hacer pensar en derrotar al cuadro visitante.

Y, lo que son las cosas, cuando faltaban pocos minutos para el término del encuentro Tocornal se traba con Quique Estebaranz y el posterior penalti, lo envía al fondo de la red el mismo jugador canario trabado en la jugada.

Allí estaba la victoria local, una victoria por la que habían trabajado los jugadores, pero que no habían merecido por ocasiones, pues si quitamos la jugada que propició Rommel Fernández a los diecisiete minutos de la primera parte y que detuvo espléndidamente el guardameta del conjunto castellano Elduayen, pare usted de contar.

AL equipo visitante le faltó ayer sobre el césped del estadio tinerfeño esas virtudes futbolísticas que en anteriores ocasiones ha tenido: confianza en sus posibilidades y tranquilidad para serenar y mandar en el juego, al pensar que tenía que puntuar para rebajar la cuenta de negativos

RENAULT AUTOVICAN

RENAULT AUTOVICAN

Tenerife-Real Burgos

FICHA TÉCNICA

El Club Deportivo Tenerife ha derrotado al Real Burgos por uno a cero en partido disputado en el estadio «Heliodoro Rodríguez López» y correspondiente a la jornada diecinueve, última de la primera vuelta, del Campeonato Nacional de Liga de Primera División. Temperatura excelente, veinte grados centígrados, terreno espléndido y diecisiete mil espectadores en las gradas, que dedicaron una fuerte ovación a su equipo, a pesar del 6–2 de Valladolid y pitos al equipo castellano, al salir al terreno de juego. El Real Burgos vistió en esta ocasión totalmente de rojo. A los cincuenta y cinco minutos de partido se encendieron los focos. El saque inicial correspondió al Real Burgos, que botó cinco córners (2 y 3), por cuatro del Tenerife (1 y 3).

CLUB DEPORTIVO TENERIFE

Manolo; Torrecilla, Toni, Hierro, Julio Llorente, Revert; Redondo, Toño, Sabou; Rommel Fernández y Quique Estebaranz.

A los 84 minutos, Luis Delgado sustituyó a Sabou.

REAL BURGOS

Elduayen; Alejandro, Ribera, Villena, Tocornal, Lito; Aguirre, Barbaric, Ayúcar; Edu y Balint.

En el minuto 64, Villarroya por Barbaric y en el 75, Peña por Edu.

Arbitro

Carcelén García. No convenció a nadie. Tarjetas amarillas para Ribera, Tocornal y Barbaric de los visitantes y para Hierro y Rommel de los locales.

El gol

1–0. Minuto 73. Quique Estebaranz bate a Elduayen al convertir un penalti cometido por Tocornal sobre el propio goleador.

TRAS el gol del Tenerife llegaron las prisas para el cuadro visitante, pero los canarios retrocedieron a sus posiciones defensivas y el tanto de Quique Estebaranz decidió el partido, rompiendo la racha del Real Burgos

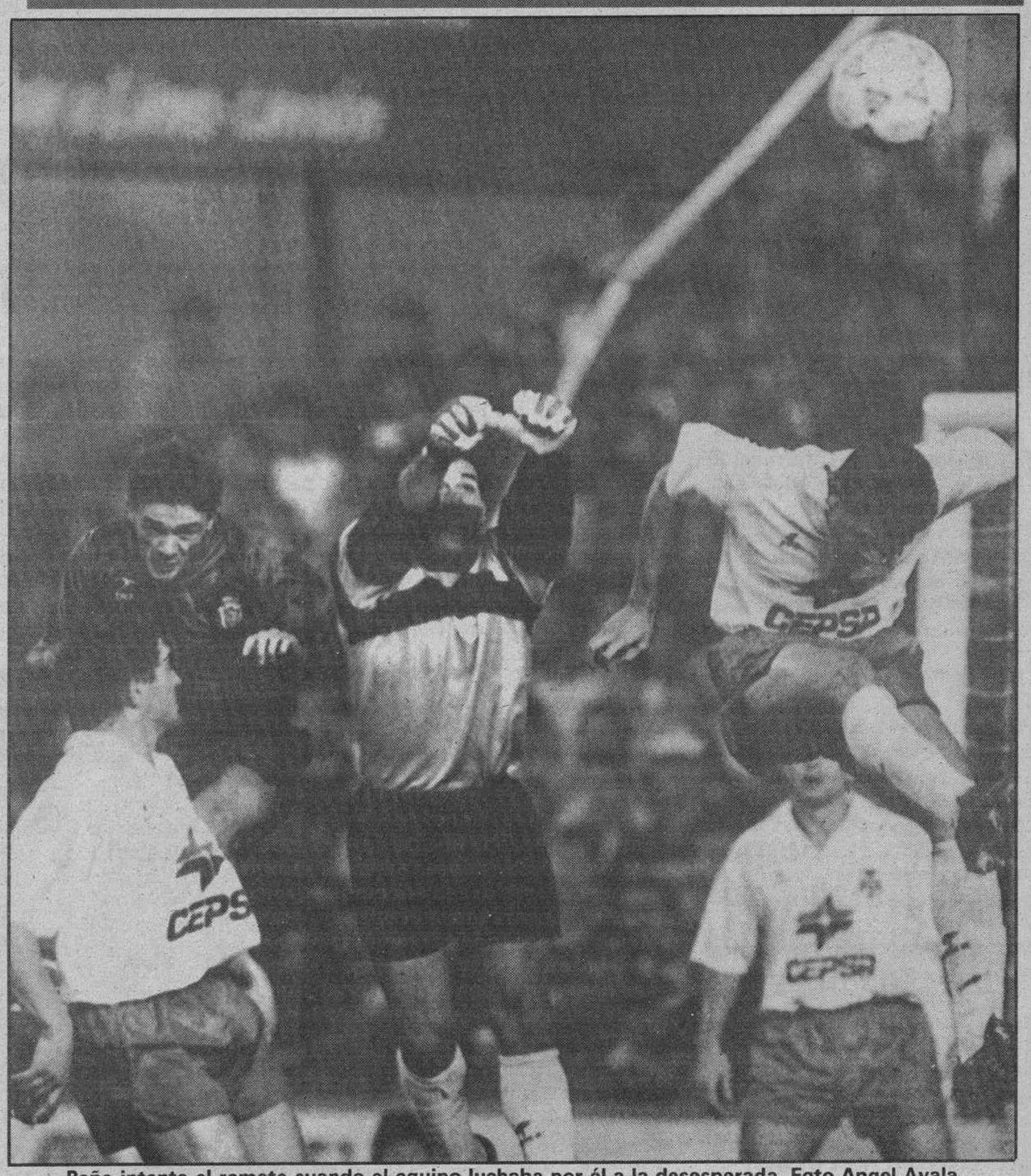

Peña intenta el remate cuando el equipo luchaba por él a la desesperada. Foto Angel Ayala

Además, el planteamiento del partido por ambos técnicos, normalmente, no ponía otra salida que el cero a cero inicial. El Tenerife, hasta la fecha ha basado todas sus actuaciones en casa en un esquema que respondía al clásico de cuatro defensas, cuatro medios y dos delanteros en punta.

Pues bien, el entrenador «Indio» Solari, temía al Burgos, lo había dicho: «No deben llegar a puerta con esa soltura que he visto en los vídeos». Y por tanto desplegó a sus hombres sobre el terreno para que taparan todas las posibles vías de penetración de los burgaleses al contragolpear para lo que colocó cinco defensas en una línea más adelantada de lo normal y tres medios muy juntos a ésta con lo que el centrocampismo llevó la mejor parte.

Novoa, por su parte, con sus cinco hombres atrás y, la novedad, de un Edu, de media punta, lo que hacía que la franja central burgalesa tuviera un hombre más que en anteriores ocasiones.

Con ello, más centrocampismo y, ante tan poblado sector, el peligro del contrataque, tan del gusto burgalés, y arma tan querida de los castellanos, brilló por su ausencia. Ni un sólo contragolpe montaron los visitantes en el feudo del Club Deportivo Tenerife y de esa forma es muy difícil, por no decir imposible, que un equipo pueda meter la bola en la red contraria y si añadimos que los canarios, algo muy parecido, en la segunda mitad el marcador marchaba inexorable a cumplir lo que estaba predestinado el 0-0 inicial.

Sin embargo, llegó la ya reseñada jugada del gol y, entonces, entraron las prisas a los de Novoa. Pero, no era igual, el cuadro castellano, ayer, era incapaz de reaccionar como lo hubieran hecho anteriormente. Entre otras cosas, porque el «once» visitante que salió a jugar contra los de Solarilo lo hacía de una forma muy diferente, muy presionado por la situación en que se ha colocado por sus errores caseros.

Salía nervioso con la imperiosa necesidad de los puntos y de esta forma es difícil pensar con claridad. No es bueno y no conduce a nada, como no sea a perder los partidos y los puntos en litigio. El equipo de Manolo Díaz Novoa tiene que borrar la psicosis de los negativos y librarse de ese siempre influjo negativo, que arrastra últimamente.

RENAULT AUTOVICAN

M.C.D. 2018

Tenerife-Real Burgos

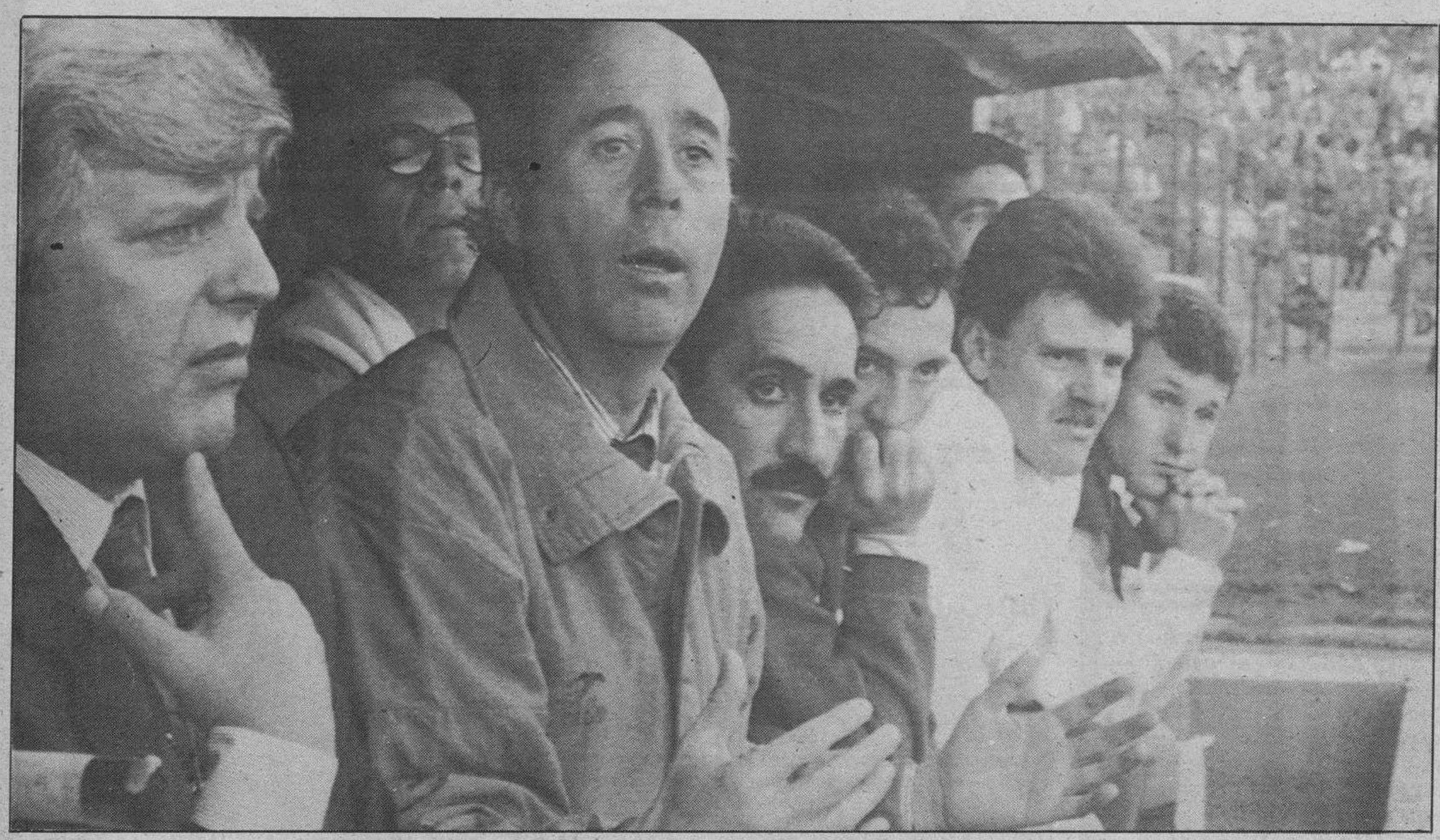

Novoa parece sorprenderse de algún lance del juego. Foto Angel Ayala

EN esta ocasión no hemos creado ninguna ocasión clara para haber hecho algún gol a nuestro favor. Al final y con el resultado en contra atacamos a la desesperada, pero había que haberlo intentado antes

Manolo Díaz Novoa: «Nuestra asignatura pendiente es que no hacemos goles»

Tenerife (Pesa). – El entrenador visitante, Manolo Novoa, se presentó con cara de resignación ante los numerosos medios de información que le aguardaban en la sala de prensa.

Sus primeras palabras fueron para destacar el hecho de que si ahora había cesado la racha de positivos en sus desplazamientos «no estaría mal que a partir del día que nos enfrentemos al Athletic de Bilbao cambien las ternas y seamos capaces de conseguir los dos puntos en Burgos», dijo el mister burgalés.

Después comentó lo que había dado de sí el encuentro: «Nos ha faltado la suficiente tranquilidad para haber serenado nuestro juego. El Tenerife ha salido muy nervioso y presionado por su situación y por el público. Tuvo la fortuna de decidir el resultado de penalti y ahí está el marcador final con dos puntos para ellos. Nunca el equipo rival nos agobió en nuestro área, pero una jugada desgraciada nos quitó la posibilidad del empate. La verdad es que hemos jugado peor que en anteriores ocasiones fuera de nuestro terreno, ya que no llegamos a crear esa ocasión que otras veces sí lo hemos hecho, aunque tampoco la hayamos materializado. La falta de gol es nuestra asignatura pendiente».

Se pregunta a Novoa si con los dos delanteros hubiera habido más oportunidades para inaugurar el marcador. La respuesta del mister no deja lugar a dudas: «No, porque hemos jugado siempre con dos puntas y tampoco hemos hecho goles. La última es que en choques anteriores no se nos hubiera escapado este partido, pues el Tenerife ha jugado muy nervioso y por debajo de sus posibilidades, aunque no han marcado muy estrechamente».

CONTRA el Real Burgos había que extremar las precauciones, no podíamos consentir que marcara primero, aunque tenía, si era así, dos delanteros en el banquillo

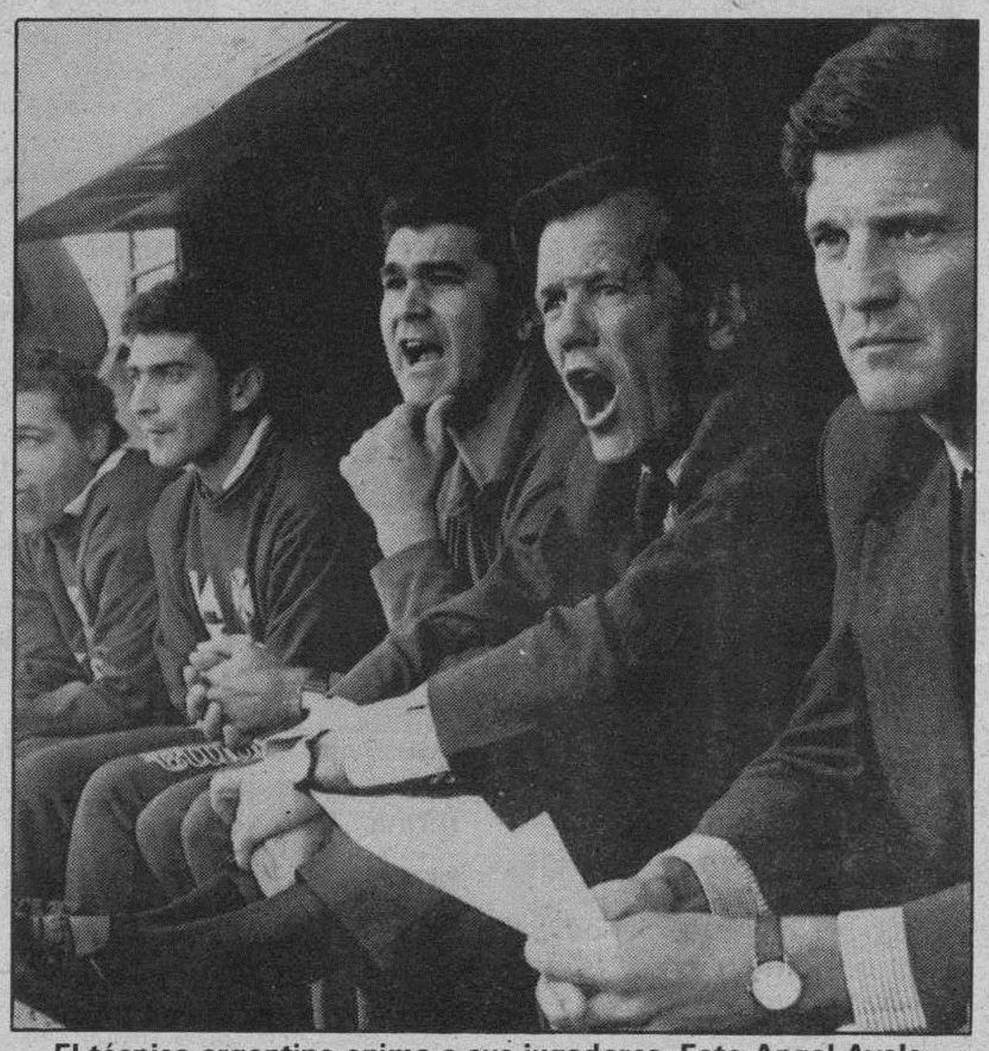

El técnico argentino anima a sus jugadores. Foto Angel Ayala

Solari: «El Burgos es un rival difícil»

Tenerife (Pesa). – Tranquilo y con gesto reposado, Jorge «Indio» Solari comenzó sus declaraciones: «Yo no sé contra que equipo habremos jugado y si lo hemos hecho bien o no, sólo puedo decir que este mismo conjunto había empatado en el campo del Atlético de Madrid y en el del Barcelona y que llevaba muchos meses sin perder. El Burgos es un adversario muy complicado para jugarle, ya que, al menos por lo visto hoy, no ha creado peligro pero era muy incómodo que nosotros lo hiciéramos, aunque en el primer tiempo, Rommel y Quique han debido marcar. Para nosotros era muy importante que los burgaleses no se acercaran a nuestro área con esa soltura que lo han hecho en pasados encuentros y que yo he visto por los videos que me han facilitado. Lo positivo ha sido ese público que ha acudido en masa al estadio tinerfeño y les digo que vamos a luchar entre todos para sacar al equipo de esa situación en que se encuentra, aunque afirmo que no será nada fácil».

Finalmente, Solari indicó que a partir de ahora tratará de armar el equipo que quiere y tratará de lograr el mayor número posible de puntos lejos de su terreno. «Hay que rebajar negativos», concluyó el mister argentino, Jorge «Indio» Solari.

DISFRUTE DEL SOL
¡SUPER OFERTA!
CANARIAS DESDE BURGOS
1 SEMANA LAS PALMAS - 1 SEMANA TENERIFE.
TODO INCLUIDO. 51.900 PTAS.
PREGUNTE POR NUESTRAS COSTAS

VIAJES SOLINIEVE
Av. Gral. Yagüe, 11 ☎ 23 20 13
Defensores Oviedo, 9 ☎ 27 69 27

NO TE LO PIENSES ¡DECIDETE YA!
PLAZAS MUY LIMITADAS A LONDRES
SEMANA SANTA DE JUEVES A DOMINGO.
DESDE BURGOS EN BUS A MADRID.
AVION MADRID-LONDRES-MADRID.
HOTEL 4 *, MUY CENTRICO.
ALOJAMIENTO Y DESAYUNO. 58.500 PTAS.

M.C.D. 2018

Tenerife-Real Burgos

Tocornal y Ribera buscan el empate en los minutos finales. Foto Angel Ayala

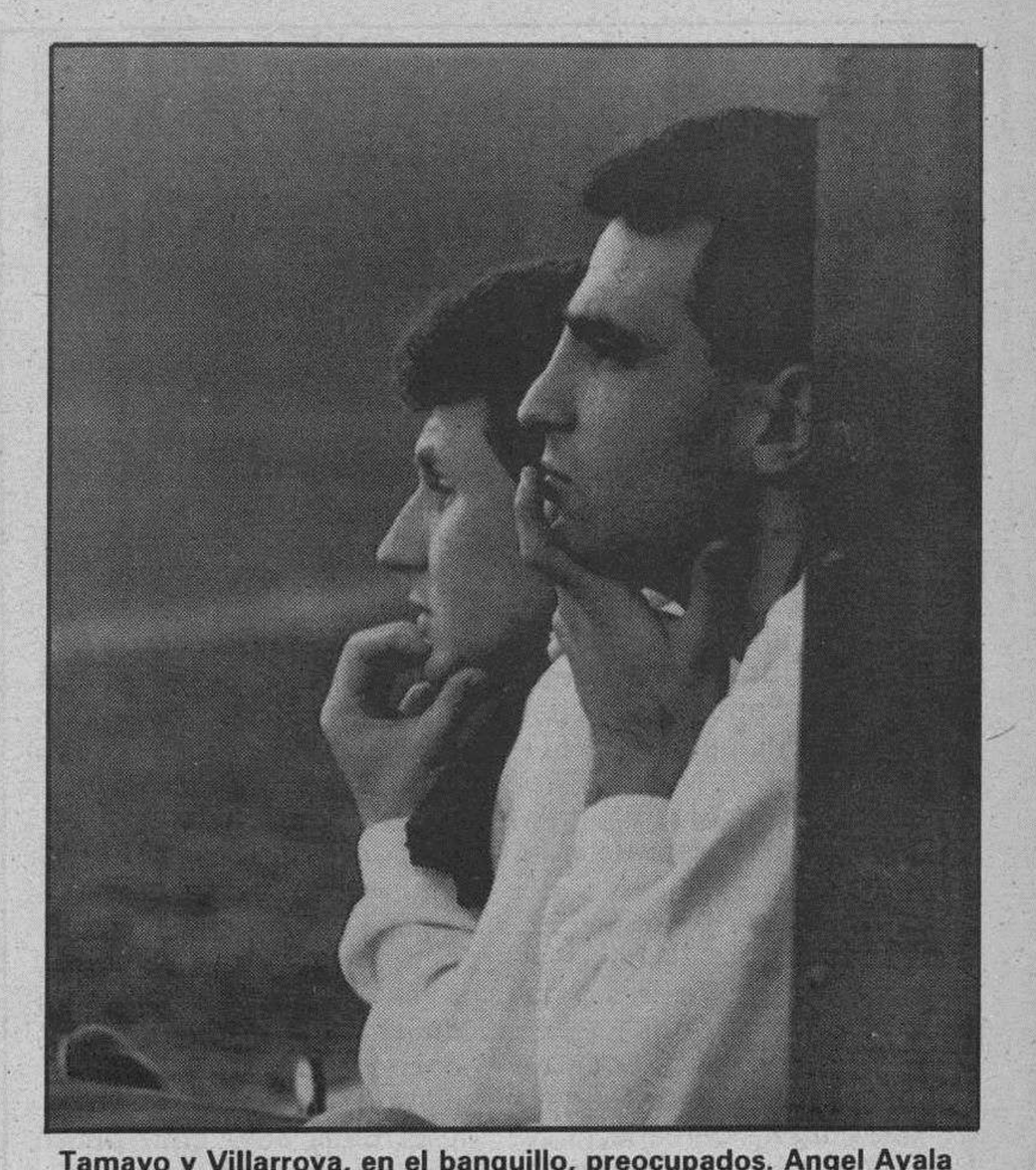

Tamayo y Villarroya, en el banquillo, preocupados. Angel Ayala

Con lamento: «Acariciamos el empate»

Tenerife (Pesa).– No están nada contentos los jugadores visitantes con ese resultado final que campeaba en el marcador del «Heliodoro Rodríguez López» tras los noventa minutos de rigor. El gol de Quique Estebaranz de falta máxima había roto las ilusiones para unos hombres que ya se veían con un positivo menos en el casillero.

Los rostros que se veían a la salida del vestuario visitante en el «Heliodoro Rodríguez» eran tristes, muy tristes. De forma sorprendente, cuando ya nadie lo esperaba, y en forma de máximo castigo, el Real Burgos había sumado una derrota, rompiendo la buena racha que mantenía en los partidos que se disputan lejos de «El Plantío». No había podido ser. El Real Burgos había salido derrotado en su choque frente al Tenerife y esta derrota se reflejaba claramente en todas las caras.

El catalán **Villena** sale del vestuario y su primera impresión del encuentro es que una jugada desgraciada ha decidido el partido, «el Tenerife no había demostrado nada sobre nuestra portería. Presionaban, pero sin resultado positivo, llegó el penalti, que es una jugada siempre desgraciada, y de esa forma, se han llevado los dos puntos».

Para el defensa visitante, «uno de los fallos del equipo es que no ha jugado bien la pelota y no la ha retenido con tranquilidad, aunque ellos han estado muy nerviosos, han cometido muchos errores y solamente han podido marcar como lo han hecho: de penalti. Era casi imposible que lo hicieran como producto de una jugada «pues creo recordar que salvo una parada de Elduayen, en el primer tiempo, a tiro de Rommel, nada más que contar».

Y de un catalán a otro, **Villarroya** considera que ha tenido la fatalidad de al poco tiempo de salir a sustituir a un compañero, «llegó la jugada del penalti. A partir de entonces hemos ido hacia adelante, un poco a remolque y ellos cerraron líneas y jugaron al contragolpe.

Ha sido una lástima porque el partido caminaba hacia su final con el empate inicial. Creo que ha sido el partido, que en cualquier otra ocasión, hubiéramos ganado más facilmente lejos de casa para al final perderlo. No lo entiendo. Pero si hubiéramos ganado al Zaragoza habría sido distinto».

Ya casi saliendo del pasillo de vestuarios tropezamos con **Tocornal**, que cruza con nosotros una triste sonrisa de resignación. La pregunta, no puede ser otra, ¿fue penalti?. «Bueno, es una acción como se dan muchas en un partido y que si el árbitro no la pita, no ocurre nada, ya que faltas mucho más claras estamos hartos de verlas y los colegiados mandan seguir el juego. Me cogió de espaldas, fue una jugada muy rápida y al volverme, le trabé, pero yo iba al balón».

¿Ha faltado confianza al equipo?

–«Puede, pero hay que tener en cuenta que ellos han presionado mucho y el árbitro les ha permitido todo. Ahí está Rommel, que se ha pasado el partido dándome codazos y, encima, me ha amenazado a mí. Sí, me fui para adelante para tratar de rematar algún balón alto, pero ellos estaban adelantados y me habría metido en fuera de juego. Ahora, a pensar en Cádiz y a intentar quitar negativos».

Para **Quique Estebaranz**, aquel jugador del Racing de Santander, y goleador ayer del partido, la jugada que precedió al penalti no tuvo la más mínima duda: «Había recibido de un compañero la pelota y cuando me escapaba hacia la portería con ella controlada me derribaron dentro del área. Eso es una falta máxima y se acabó». El jugador ya no entra en otras consideraciones, «ya que el partido ha terminado y ahora estoy con la cabeza llena de los dos puntos, que era lo que necesitábamos. El Burgos, muy incómodo».

QUIZÁ si se hubiera ganado la semana pasada en casa contra el Zaragoza hubiéramos salido en Tenerife con más confianza en nuestras posibilidades de triunfo. Ha sido una lástima, el partido caminaba hacia el final con el resultado inicial

Así jugaron los burgaleses

Elduayen: Tuvo dos paradas sensacionales. Y sólo pudo ser batido de una falta máxima (2)
Alejandro: Mejor en su faceta atacante que en la defensiva, aunque no prodigó demasiado aquélla (1)
Ribera: Luchó y peleó como en él es habitual, para al final sumarse al ataque (1)
Villena: Taponó bien las escapadas de los Rommel y Quique Estebaranz acudiendo rápido al cruce (2)
Tocornal: Una lástima la jugada del penalti, pues fue un valladar y elogiosa su pugna con el marrullero Rommel Fernández (2)
Lito: Parecía que no había estado fuera de los terrenos de juego casi cuatro meses (3)
Joseba Aguirre: Lo intentó todo, pero le salieron muy poquitas cosas (0)
Barbaric: Su reaparición no fue nada afortunada, ya que el centro del campo como orden y dirección, no existió (0)
Ayúcar: Los únicos pases de la zona central salieron de sus botas (1)
Edu: Merece el aprobado por la constante lucha y entrega en todas sus acciones, pero poco más (1)
Balint: El delantero rumano ha perdido el rumbo de la portería rival y no controla un solo balón (0)
Villarroya: Estuvo poco más de veinte minutos y poco pudo hacer su presencia en el terreno. Ayudó en la intentona final (1)
Peña: En los pocos momentos que tuvo de juego era casi imposible arreglar un resultado adverso (Sin calificar)

M.C.D. 2018

Primera División

Osasuna fue superior al Betis y venció sin dificultades

3 **OSASUNA**: Roberto; Castañeda, De Luis, Pepín; Bustingorri, Ibáñez, Larrainzar II, Martín Domínguez (José Mari, min. 77), Sola (Cholo, min. 70); Urban y Ciganda.

0 **BETIS**: Trujillo; Antonio Fernando, Rubén Bilbao, Miguel Angel (Julio, min. 84), Ivanov; Ureña, Chano (Alvarez, min. 85), Vinials, Bilez; Valentín y Loreto.

Goles: 1-0, min. 22: Urban cruza el balón al poste izquierdo tras jugada de Larrainzar II.

2-0, min. 47: Sola de penalty que lanza fuerte a la escuadra derecha.

3-0, min. 87: Contraataque de Osasuna llevado por Urban, que centra para que «Cuco» Ciganda empuje a la red.

Arbitro: Teodosio Hernández Velázquez, del colegio castellanoleonés. Mostró tarjetas amarillas a De Luis, Miguel Angel e Ivanov.

Osasuna continúa mostrándose intratable en el estadio de El Sadar y venció al Betis con relativa comodidad, por lo que son ya diez las jornadas consecutivas que los navarros llevan sin perder.

Las acciones de Sola y Martín Domínguez en el centro del campo, y de Urban en ataque, fueron fundamentales para que Osasuna se mostrara muy superior al equipo andaluz. Los locales, sin embargo, no supieron sacar provecho de los errores defensivos del Betis, en especial en una jugada del minuto 30 de partido en la que Ciganda recibió un pase de Urban en el área pequeña y no acertó a empujar el balón al fondo de la red.

El Betis sólo creó peligro en un par de faltas al borde del área, pero la labor de la defensa de Osasuna anuló la escasa inquietud sembrada por la delantera bética.

Osasuna encarriló el encuentro con un gol del polaco Jan Urban, que se coloca en la primera posición de la tabla de goleadores de Primera División, y con el segundo tanto al inicio de la segunda mitad, ya no encontró serias dificultades para hacerse con los dos puntos en juego.

Pocas ocasiones y reparto de puntos en El Molinón

1 **SPORTING**: Ablanedo II; Tati, Luis Sierra, Abelardo, Jimenez, Juan Carlos, Oscar, Joaquín, Luhovy, Juanma (Arturo, min. 76) y Manjarín (Narciso, min. 62).

1 **VALENCIA**: Ochotorena, Camarasa, Boro, Arias, Giner, Tomás (Bossio, min. 79), Cuxart, Roberto, Penev, Fernando y Eloy (Nando, min. 84).

Goles:

0-1, min. 24: Cuxart resuelve sobre la línea de gol un mal entendimiento de la defensa local tras un posible penalty de Tati sobre Eloy.

1-1, min. 30: Giner en propia puerta en una jugada en pugna con Luhovy a centro de Juan Carlos.

Arbitro: Urío Velazquez, del Colegio Guipuzcoano. Mostró tarjetas amarillas a Giner, Arias y Penev.

Sporting y Valencia se repartieron los puntos al empatar a un gol en un partido que tuvo momentos de buen juego pero en el que no se crearon ocasiones claras para marcar aunque ambos equipos aprovecharon despistes desfensivos para anotar sus tantos.

El partido pudo haber tenido otro desarrollo si Oscar hubiese logrado marcar en el minuto 12 cuando estrelló un balón en el poste derecho de la portería de Ochotorena. Tras esta jugada el Valencia dominó en el centro del campo y una escapada de Eloy fue cortada por Tati en un posible penalty que el árbitro no señaló aplicando una ley de la ventaja que aprovechó Cuxart para adelantar a su equipo.

Nuevamente vinieron unos minutos de acoso local que fructificaron seis minutos después del gol valencianista cuando Juan Carlos en jugada personal centra y Giner, en pugna con Luhovy, introduce el balón en su propia portería.

La segunda parte se inició con dos ocasiones para los gijoneses. Juanma y Oscar, en los minutos 52 y 54, dispararon desde lejos.

El extremo Mendiguren dispara ante la presencia del ex-jugador bilbaíno Ayarza. Foto Efe

El Valladolid aprovechó las deficiencias bilbaínas

0 **ATH. BILBAO**: Iru; Andrinúa, Loren, Rípodas, Lacabeg; Luis Fernando, Salinas (Eskurza, min. 51), Urrutia; Valverde, Luke (Uribarrena, min. 65) y Mendiguren.

1 **VALLADOLID**: Lozano; Cuaresma, Caminero, Luiz, Lemos; Ayarza, Leonel, Moya, Minguela (Onésimo, min. 46); Vílchez y Fonseca.

Gol: 0-1, min. 50: Onésimo bate a Iru tras un pase de Moya, quien aprovechó un error de Salinas en el centro del campo para superar por velocidad a la defensa local.

Arbitro: Bello Blanco (gallego). Mostró la tarjeta amarilla al local Luis Fernando y al visitante Luiz.

Un gol de Onésimo en el minuto 50 bastó al Valladolid para restar sus dos negativos y endosárselos al Athletic en un encuentro en el que los locales se mostraron faltos de ideas y sin capacidad de reacción.

A los bilbaínos les duró la inspiración quince minutos, en los que superaron a la defensa rival y se desdoblaron por las bandas con facilidad, pero no supieron aprovechar las ocasiones en las que el balón rondó la portería de Lozano.

Una vez que el Valladolid se asentó sobre el terreno de juego, la inspiración local se quebró y a los visitantes no les costó hacerse con el control de la situación, aunque sin profundizar en sus acciones.

Tras el descanso, el lesionado centrocampista Minguela fue sustituido por el delantero Onésimo en una decisión que se entendió como una apuesta de Maturana por adelantar sus líneas, y que resultó acertada.

El Castellón ganó tras tres meses sin lograrlo

1 **CASTELLON**: Emilio, Ximet, Alfredo, Javi, Manchado, Víctor (Sánchez, min. 82), Peletti, Alcañiz (Octavio, min. 69), Morón, Fernández y Raúl.

0 **OVIEDO**: Viti, Zúñiga, Gorriarán, Luis Manuel, Sañudo, Rivas, Berto, Bango, Elcacho (Paco, min. 82), Carlos y Jankovic (Sarriugarte, min. 59).

Gol: 1-0, min. 60: Raúl de cabeza tras el saque de una falta.

Arbitro: García de Loza (colegio gallego). Amonestó al jugador local Manchado.

El Castellón volvió a ganar un partido tras tres meses sin conocer la victoria al imponerse al Real Oviedo en un encuentro de clara superioridad local.

Durante la primera mitad el Castellón llevó la iniciativa ante un rival seguro en defensa, combativo en el centro del campo e inoperante en ataque, pero las ocasiones de gol fueron escasas incluso para los locales que no acostumbran a ofrecer muchos goles a su afición.

El Oviedo no fue un duro rival para los de Luiche. Foto Efe

Tras el descanso, el Castellón salió con más fuerza que en el primer tiempo y fruto de su trabajo llegó el gol, conseguido de cabeza por su extremo Raúl.

M.C.D. 2018

Primera División

El Atlético aprovechó la debilidad del Español

4 ATLETICO DE MADRID: Abel; Ferreira, Solozábal, Juanito, Pedro (Alfredo, min. 68); Pizo Gómez, Donato, Schuster, Vizcaíno; Manolo (Rodax, min. 75) y Futre.

0 ESPAÑOL: Biurrun; Mendiondo (Eloy, min. 35), Albesa, Sergio, Mino, Maestre; Orejuela, Mágico Díaz, Zubillaga, Gay; y Ogris (Escaich, min. 62)

Goles: 1-0, min. 15: Juanito marca a puerta vacía tras un doble fallo en el remate de Futre y Manolo.

2-0, min. 31: Manolo peina lo suficiente al segundo palo en un medido libre indirecto de Schuster desde la izquierda.

3-0, min. 66: Schuster se anticipa con habilidad a Biurrun en un balón que queda muerto tras un rechace.

4-0, min. 89: Futre aprovecha una sucesión de fallos en el despeje de la zaga españolista.

Arbitro: Ansuátegui Roca, del Colegio Valenciano. Mostró tarjetas amarillas a Mino, Zubillaga y Maestre.

Entrada de Mágico Díaz a Donato durante el partido de ayer.

El Atlético de Madrid superó meridianamente a un débil e inoperante Español, y su victoria permite a los pupilos de Tomislav Ivic consolidar su condición de segundo clasificado y no alejarse del Barcelona.

El equipo madrileño cimentó el triunfo en su espléndida defensa, que no ha encajado un gol en sus últimos siete encuentros, pese a las ausencias ayer de Tomás y Juan Carlos, y en la total libertad de movimientos de que dispusieron en el centro del campo, tanto Schuster, que fue el hombre más destacado del partido, como Vizcaíno.

El Real Zaragoza goleó al Cádiz con un hombre menos

3 ZARAGOZA: Cedrún, Lizarralde, Esteban, Juliá, Aguado, Pablo, Pardeza, Pascual, Higuera (Glaría, min. 87), Mateut y Poyet.

0 CADIZ: Szendrei, Juan José (Husillos, min. 58), Carmelo, Bernardo, Cortijo, Oliva, Dertycia, Poli, José, Vazquez (Romo, min. 58) y Barla.

Goles:

1-0, min. 49: Pardeza cede a Poyet que marca por bajo.

2-0, min. 59: Poyet recibe el balón tras resbalar Carmelo y marca.

3-0, min. 88: Juliá en contraataque y tras cesión de Pascual.

Arbitro: Miró Pastor. Amonestó con tarjetas amarillas a Lizarralde y Pascual del Zaragoza y a Bernardo y Oliva del Cádiz; y con tarjeta roja directa a Aguado del Zaragoza.

El Real Zaragoza, con un hombre menos por expulsión de Aguado en el minuto veintiocho de la primera parte, goleó a un Cádiz que confirmó su condición de colista en la tabla clasificatoria ya que en ningún momento del partido dió sensación de poder derrotar a los locales, a pesar de contar con ventaja numérica.

Sevillistas y riojanos depararon un emocionante encuentro

1 SEVILLA: Unzué; Serrano, Pascual, Diego, Jiménez; Ramón, Salguero, Carvajal, Andrades (Rafa Paz, min. 63); Conte (Antoñito, min. 75) y Zamorano.

0 LOGROÑES: Canales; Cristóbal, Gutiérrez, Herrero, Moreno; Abadía, Martín (Miró, min. 69), Setién; Aguilá (Ocio, min. 46), Rosagro y Gilson.

Gol: 1-0, min. 5: Carvajal, tras recibir de Conte, envía en profundidad a Zamorano, quien supera la salida de Canales con un suave toque del balón por bajo.

Arbitro: Peraita Ibáñez (Colegio Valenciano). Mostró cartulina amarilla a Moreno, Canales, Gutiérrez y Rafa Paz.

El Sevilla volvió a conseguir la victoria en su campo de una manera ajustada y con muchos apuros, esta vez ante el Logroñés, en un encuentro emocionante por las muchas ocasiones que dispusieron ambos conjuntos.

Zamorano, que reaparecía ayer tras varios encuentros ausente por lesión, culminó con acierto una buena jugada de Conte y Carvajal en los inicios del partido.

Fútbol juvenil

El Real Burgos encajó una decena de goles

Burgos (DB).– El Real Burgos juvenil afrontó sin suerte su segundo embite en la fase de permanencia, en partido disputado en la mañana de ayer en el campo de Lezama, donde perdió ante el Bilbao Ath. por un abultado diez a uno.

10 ATHLETIC BILBAO: Joseba, Edu Alonso, Jon, Caranca, Patxo, Mikel, Garzón, Edu Martínez, Arenzana (Javi, min. 45), Cortina (Salva, minuto 70) y Etxaburu.

1 REAL BURGOS: Sergio, Arnáiz, Pino, Conde, Javi (José María, minuto 15), Jesús, Raúl, Penche, Miguel Antonio (Antón, minuto 74), David y Manolo.

Arbitro: Iturralde, que tuvo una correcta actuación. Al término del encuentro reconoció a los delegados burgaleses la apreciación incorrecta de un penalty en una jugada del final del primer tiempo. Pidió excusas por ello, una cosa poco corriente en los campos de juego hoy en día.

Goles:

1–0, min. 11: Jugada del extremo derecha Garzón que remata el centro de Edu Martínez, marcando.

2-0, min. 20: Entrada a placer de Etxaburu que marca.

3-0, min. 25: Córner al interior del primer palo, que al intentar despejar un defensa introduce el balón en la propia puerta.

4-0, min. 30: En una fallo de la defensa burgalesa Garzón desmarcado dispara desde buena posición. 5-0, min. 44: Penalty pitado en contra de los intereses del equipo visitante. Edu Martínez consiguió elevar la cuenta de los «alevines» del Bilbao.

6-0, min. 49: Después de varios rechaces dentro del área burgalesa, Etxaburu, bien colocado, acierta a introducir el balón en la red.

6-1, min. 54: Falta sacada desde fuera del área del Real Burgos que tras dos rechaces en el área pequeña vuelve a rematar Arnáiz, que de esa forma anota el único gol burgalés.

7-1, min. 56: Garzón en jugada de la delantera suma nuevamente para su equipo.

8-1, min. 81: Mikel, en jugada personal se interna con peligro y de un fuerte disparo bate al meta Sergio, al que nada se le puede reprochar en su actuación.

9-1, min. 84: Etxaburu vuelve a disparar con éxito en una de las innumerables ocasiones en las que creó peligro.

10-1, min. 88: Mikel de tiro raso consigue el último gol bilbaíno.

El Athletic de Bilbao juvenil, conjunto entrenado por el ex–internacional Andoni Goicoechea, salió a ejercer un ataque que infringió un abultado resultado a los jugadores preparados por José Luis Llorente, en lo que los vascos han dado en llamar el partido de la temporada.

La expedición burgalesa que partió a primeras horas de la mañana para enfrentarse a los rojiblancos, salía de nuestra ciudad con renovadas ilusiones tras su victoria ante los alaveses, conseguida la anterior jornada. Poco duró esta alegría pues a los once minutos llegaba el primer gol de los jugadores del Bilbao.

El conjunto vizcaíno demostró ser muy superior al Real Burgos y continuamente llevaba peligro al área visitante.

La presión atosigante de los locales y su control perfecto del juego, anulando el juego de los burgaleses, fue la tónica general de todo el encuentro.

A pesar de la abultada derrota, el Real Burgos sigue teniendo posibilidades para no perder la categoría.

El San Esteban perdió ante el Michelín

Burgos (DB).– El San Esteban perdió por tres goles a uno ante el Michelín, en el encuentro que jugó ayer en la capital alavesa.

3 MICHELIN: Miguel, Raúl (Rey, min. 64), González, Rubén, Oscar, José Ignacio, Blanco, Iñigo, Roberto, Aitor y Pedro (Juan Carlos, min. 84).

1 SAN ESTEBAN: Boni, Julián, Tomás, Félix, José, Rubén, Juan Carlos, Luis, Emilio, Loaces y Marcos (Javi, min. 77).

Goles:

1–0, min. 38: Oscar.

1–1, min. 53: Juan Carlos.

2–1, min. 63: José.

3–1, min. 70: Iñigo.

Arbitro: Lozano Colodro. Regular. No influyó en el resultado final.

El San Esteban encajó ayer su segunda derrota, dentro de los encuentros correspondientes a la liguilla para evitar el descenso.

A pesar de que al descanso se llegó con ventaja local, los burgaleses realizaron unos primeros cuarenta y cinco minutos de buen juego. El dominio territorial correspondió, primordialmente, al San Esteban. En el primer periodo, bien pudo sentenciar el encuentro a su favor el once castellano, ya que dispuso de, al menos, cuatro ocasiones claras para haber batido al guardameta vitoriano.

En la segunda mitad, los burgaleses abrieron sus líneas, sin suerte.

M.C.D. 2018

Resultados, clasificaciones y próxima jornada

Primera División

RESULTADOS

Zaragoza 3 – 0 Cádiz
Mallorca 2 – 1 R. Sociedad
Sevilla 1 – 0 Logroñés
Castellón 1 – 0 Oviedo
Barcelona 2 – 1 R. Madrid
At. Madrid 4 – 0 Español
Sporting 1 – 1 Valencia
Osasuna 3 – 0 Betis
Athletic 0 – 1 Valladolid
Tenerife 1 – 0 R. Burgos

PROXIMA JORNADA

Athletic – Tenerife
Osasuna – Valladolid
Sporting – Betis
At. Madrid – Valencia
Barcelona – Español
Castellón – R. Madrid
Sevilla – Oviedo
Mallorca – Logroñés
Zaragoza – R. Sociedad
Cádiz – R. Burgos

	CASA							FUERA							TOTAL						
	J	G	E	P	Gf	Gc	Pt	J	G	E	P	Gf	Gc	Pt	J	G	E	P	Gf	Gc	Ptos.
1. Barcelona	10	9	1	0	25	7	19	9	5	2	2	10	6	12	19	14	3	2	35	13	31+11
2. At. Madrid	10	6	4	0	20	5	16	9	4	3	2	9	5	11	19	10	7	2	29	10	27+7
3. Osasuna	10	8	2	0	15	3	18	8	1	5	2	10	9	7	18	9	7	2	25	12	25+5
4. Sevilla	10	8	0	2	14	5	16	9	2	3	4	8	9	7	19	10	3	6	22	14	23+3
5. R. Madrid	9	6	1	2	14	9	13	10	3	2	5	10	11	8	19	9	3	7	24	20	21+3
6. Logroñés	8	5	1	2	8	5	11	10	3	3	4	6	8	9	18	8	4	6	14	13	20+4
7. Valencia	9	6	2	1	15	8	14	10	1	3	6	8	14	5	19	7	5	7	23	22	19+1
8. Oviedo	8	5	3	0	8	3	13	10	1	4	5	5	16	6	18	6	7	5	13	19	19+3
9. Valladolid	9	3	5	1	15	6	11	10	2	3	5	5	12	7	19	5	8	6	20	18	18
10. Zaragoza	9	5	1	3	15	9	11	10	2	3	5	7	12	7	19	7	4	8	22	21	18
11. Sporting	10	5	3	2	15	8	13	9	1	3	5	7	13	5	19	6	6	7	22	21	18-2
12. Castellón	10	4	6	0	12	4	14	9	0	4	5	2	12	4	19	4	10	5	14	16	18-2
13. Athletic	10	6	2	2	12	7	14	8	2	0	6	5	14	4	18	8	2	8	17	21	18-2
14. **R. Burgos**	10	4	2	4	11	7	10	9	1	5	3	3	5	7	19	5	7	7	14	12	17-3
15. Mallorca	10	5	4	1	13	6	14	9	1	1	7	5	17	3	19	6	5	8	18	23	17-3
16. Español	9	4	2	3	13	5	10	10	1	3	6	4	16	5	19	5	5	9	17	21	15-3
17. R. Sociedad	9	4	4	1	9	5	12	10	0	3	7	6	19	3	19	4	7	8	15	24	15-3
18. Tenerife	10	4	2	4	8	10	10	9	2	1	6	10	24	5	19	6	3	10	18	34	15-5
19. Betis	9	1	5	3	9	13	7	10	2	1	7	8	19	5	19	3	6	10	17	32	12-6
20. Cádiz	9	2	4	3	7	8	8	10	0	2	8	5	17	2	19	2	6	11	12	25	10-8

	Cádiz	Zaragoza	Mallorca	Sevilla	Castellón	Barcelona	At. Madrid	Sporting	Osasuna	Athletic	Tenerife	Valladolid	Betis	Valencia	Español	R. Madrid	Oviedo	Logroñés	R. Sociedad	R. Burgos
Cádiz	*		1-0		0-0		0-1		1-1		1-2		1-2		0-0		2-1		1-1	
Zaragoza	3-0	*		2-0		0-2		4-0		1-0		2-2		2-1		1-3		0-1		
Mallorca		3-2	*		0-0		1-0		1-1		0-1		1-0		4-0		1-1		2-1	0-
Sevilla	2-1		1-0	*		0-1		1-0		3-0		1-0		2-1		2-0		1-0		1-
Castellón		0-0		0-0	*		0-0		1-0		5-1		3-1		1-1		1-0		1-1	0-
Barcelona	2-0		2-1		6-0	*		3-2		4-1		1-0		3-1		2-1		2-1		0-
At. Madrid		4-0		1-0		2-1	*		2-2		1-1		2-1		4-0		0-0		4-0	0-
Sporting	3-1		1-1		1-0		1-2	*		3-1		4-0		1-1		0-2		1-0		0-
Osasuna		1-0		1-0		0-0		2-1	*		3-1		3-0		1-0		0-0		3-1	1-
Athletic	1-0		2-0		1-1		2-1		2-0	*		0-1		0-2		1-0		1-1		2-
Tenerife		0-2		0-4		0-1		0-0		1-0	*		1-1		2-0		1-2		2-0	1-
Valladolid	0-0		5-1		0-0		0-0		1-1		6-2	*		3-1		0-1		0-0		
Betis		1-1		0-3		2-3		2-2		1-0		0-0	*		1-2		1-1		1-1	
Valencia	2-1		1-0		1-0		1-1		1-1		4-2		3-1	*		2-1		0-1		
Español		0-0		4-0		0-1		0-2		1-2		2-0		0-0	*		5-0		1-0	
R. Madrid	2-1		3-0		1-0		0-3		0-4		3-0		3-0		2-1	*		0-0		
Oviedo		2-1		0-0		1-0		0-0				1-0		2-1		0-0	*		2-1	
Logroñés	1-1		1-2		2-1		0-1				1-0		1-0		1-0		1-0	*		
R. Sociedad		1-0		1-1		1-1		1-0		0-1		1-1		1-0		1-1		2-0	*	
R. Burgos	1-0	0-1										0-1	1-2	0-0	0-0	2-1	4-0	1-2	2-0	*

Segunda División

RESULTADOS

R. Vallecano 4 – 0 Las Palmas
Elche 6 – 0 Bilbao Ath.
Murcia 3 – 2 Deportivo
Levante 0 – 0 Avilés
Lérida 1 – 1 Figueras
Palamós 0 – 0 Sabadell
Salamanca 0 – 1 Albacete
Celta 2 – 0 Orihuela
Eibar 1 – 0 Málaga
Jerez 0 – 0 Sestao

PROXIMA JORNADA

Eibar - Jerez
Celta - Málaga
Salamanca - Orihuela
Palamós - Albacete
Lérida - Sabadell
Levante - Figueras
Murcia - Avilés
Elche - Deportivo
R. Vallecano - Bilbao Ath.
Las Palmas - Sestao

	J	G	E	P	GF	GC	Ptos.
1. Murcia	19	13	4	2	30	15	30+10
2. Albacete	19	11	4	4	33	15	26+8
3. Deportivo	19	10	3	6	33	17	23+5
4. Lérida	19	9	5	5	23	14	23+3
5. R. Vallecano	19	5	11	3	29	24	21+3
6. Málaga	19	6	8	5	29	21	20+2
7. Sestao	19	4	12	3	15	13	20
8. Orihuela	19	6	7	6	21	22	19+1
9. Bilbao Ath.	19	5	9	5	19	23	19+1
10. Figueras	19	5	9	5	15	19	19+1
11. Celta	19	4	10	5	15	19	18-2
12. Salamanca	19	5	7	7	21	19	17-3
13. Eibar	19	4	9	6	16	20	17-3
14. Las Palmas	19	3	11	5	18	25	17-1
15. Palamós	19	5	7	7	18	26	17-3
16. Sabadell	19	5	7	7	16	24	17-1
17. Elche	19	6	4	9	21	23	16-4
18. Avilés	19	4	8	7	12	21	16-2
19. Jerez	19	3	7	9	18	27	13-7
20. Levante	19	1	10	8	11	26	12-8

Segunda División B (Grupo II)

RESULTADOS

Aragón 0 – 2 S. Sebastián
Torrelavega 0 – 3 Andorra
Teruel 0 – 3 Mirandés
Huesca 2 – 1 Numancia
Baracaldo 3 – 0 Durango
Mollerusa 6 – 1 Santurce
Binéfar 0 – 0 Lemona
Alavés 4 – 0 E. Andorra
Osasuna Pr. 0 – 0 Basconia
Izarra 1 – 6 Racing Club

PROXIMA JORNADA

Andorra - S. Sebastián
Mirandés - Torrelavega
Numancia - Teruel
Durango - Huesca
Santurce - Baracaldo
Lemona - Mollerusa
E. Andorra - Binéfar
Basconia - Alavés
Racing Club - Osasuna Pr.
Izarra - Aragón

	J	G	E	P	GF	GC	Ptos.
1. Racing Club	21	13	5	3	40	20	31+11
2. Alavés	21	11	6	4	39	18	28+8
3. S. Sebastián	21	11	6	4	34	20	28+6
4. Basconia	21	9	8	4	24	19	26+6
5. Osasuna Pr.	21	9	8	4	34	16	26+6
6. Lemona	21	8	8	5	23	20	24+2
7. Aragón	21	10	3	8	31	23	23+1
8. Baracaldo	21	8	7	6	20	21	23+3
9. Andorra	19	8	5	6	23	18	21+1
10. Mollerusa	20	9	2	9	27	21	20
11. Binéfar	20	5	10	5	16	15	20+2
12. **Mirandés**	21	6	7	8	11	11	19-3
13. Numancia	21	7	5	9	22	23	19-3
14. Huesca	21	7	4	10	18	25	18-2
15. Santurce	21	5	8	8	19	30	18-4
16. Torrelavega	21	4	9	8	18	29	17-5
17. E. Andorra	21	3	9	9	12	24	15-7
18. Durango	21	4	6	11	11	25	14-8
19. Teruel	21	3	8	10	18	41	14-6
20. Izarra	21	2	8	11	14	35	12-8

Regional Preferente

RESULTADOS

Torquemada 2 – 1 Arenas
Tardajos 1 – 2 Avila
Laguna 0 – 0 Las Navas
Guardo 4 – 1 Covaleda
San Esteban 1 – 1 Sp. Uxama
Herrera 4 – 2 Velilla
Valeránica 3 – 1 Vadillos
Carrión 0 – 3 San Pío X
V. de Baños 4 – 0 J. Círculo

PROXIMA JORNADA

Arenas - Tardajos
Avila - Laguna
Las Navas - Guardo
Covaleda - San Esteban
Sp. Uxama - Herrera
Velilla - Valeránica
Vadillos - Carrión
San Pío X - V. de Baños
J. Círculo - Torquemada

	J	G	E	P	GF	GC	Ptos.
1. V. de Baños	16	11	4	1	43	12	26+10
2. Herrera	16	9	5	2	37	18	23+7
3. Laguna	15	7	6	2	30	16	20+4
4. Las Navas	15	9	1	5	32	19	19+5
5. Guardo	15	6	6	3	28	23	18+4
6. Sp. Uxama	16	6	5	5	35	28	17+1
7. San Esteban	16	6	5	5	24	18	17+1
8. San Pío X	16	4	8	4	20	16	16
9. Avila	15	6	3	6	24	22	15-1
10. **Tardajos**	16	5	5	6	15	16	15-1
11. Valeránica	16	6	3	7	28	33	15-1
12. Carrión	16	5	4	7	31	33	14-2
13. **J. Círculo**	16	5	2	9	18	38	12-4
14. Covaleda	15	4	4	7	15	35	12-2
15. Arenas	14	4	3	7	24	26	11-3
16. Velilla	13	2	6	5	16	19	10-2
17. Torquemada	16	2	5	9	13	35	9-9
18. **Vadillos**	16	3	3	10	9	35	9-7

AUDI 90. El diseño de los 90.

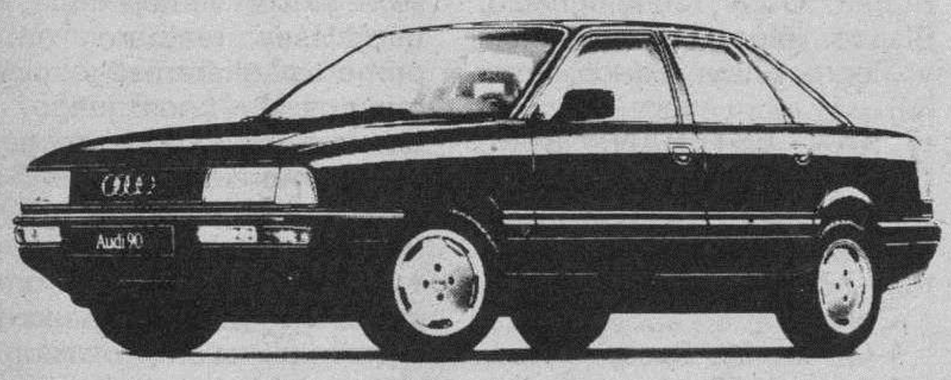

Motor de 5 cilindros con inyección mecánica, 2.226 cc., 136 CV, 5 marchas. Aceleración de 0 a 100, 8,9 segundos. Velocidad máxima 206 Kms. H. 8,0 litros a 90 Kms. H. 6,2 litros circuito urbano, 11,5 litros.

Audi
A la vanguardia de la técnica

Automoba

Aviso de IBERDUERO

INTERRUPCIONES DE SUMINISTRO EN BURGOS

MOTIVADAS POR TRABAJOS A REALIZAR EN LA RED DE DISTRIBUCION

MARTES, 22 DE ENERO DE 1991
DE 11,00 A 12,00 HORAS

C/. STA. CLARA, núms. 51, 53, 54 y 26
C/. STA. CLARA, núms. 36 y 40 (bajos)
C/. MTEZ. ZATORRE, n.º 17 (bajo)

M.C.D. 2018

Resultados, clasificaciones y próxima jornada

Tercera División (Grupo VIII)

RESULTADOS

At. Astorga 0 – 2 Zamora
Whisky Dyc 1 – 0 R. Lermeño
Salmantino 5 – 1 Valladolid Pr.
Briviesca 0 – 1 Atco. Burgalés
Endesa 1 – 1 Medinense
At. Bembibre 2 – 0 Arandina
Almazán 3 – 0 Aguilar
Hullera 2 – 0 Monterrey
Fabero 2 – 0 La Bañeza
Benavente 1 – 1 Segoviana

PROXIMA JORNADA

R. Lermeño – Zamora
Valladolid Pr. – Whisky Dyc
Atco. Burgalés – Salmantino
Medinense – Briviesca
Arandina – Endesa
Aguilar – At. Bembibre
Monterrey – Almazán
La Bañeza – Hullera
Segoviana – Fabero
Benavente – At. Astorga

	CASA							FUERA							TOTAL						
	J	G	E	P	Gf	Gc	Pt	J	G	E	P	Gf	Gc	Pt	J	G	E	P	Gf	Gc	Ptos.
1. Valladolid Pr.	12	9	2	1	41	6	20	9	7	0	2	20	9	14	21	16	2	3	61	15	34+10
2. Zamora	11	9	1	1	25	4	19	10	5	3	2	14	6	13	21	14	4	3	39	10	32+10
3. Whisky Dyc	11	8	2	1	24	6	18	10	5	3	2	19	10	13	21	13	5	3	43	16	31+9
4. Medinense	11	8	2	1	18	4	18	10	3	5	2	12	10	11	21	11	7	3	30	14	29+7
5. **Atco. Burgalés**	11	8	1	2	23	12	17	9	6	0	3	10	6	12	20	14	1	5	33	18	29+7
6. Hullera	9	5	2	2	14	5	12	12	5	2	5	19	20	12	21	10	4	7	33	25	24+6
7. **R. Lermeño**	11	7	3	1	18	7	17	10	2	3	5	12	15	7	21	9	6	6	30	22	24+2
8. At. Astorga	11	9	0	2	21	8	18	10	2	1	7	9	15	5	21	11	1	9	30	23	23+1
9. Almazán	10	6	3	1	19	6	15	11	3	2	6	9	19	8	21	9	5	7	28	25	23+3
10. Salmantino	10	4	3	3	19	15	11	11	3	3	5	10	11	9	21	7	6	8	29	26	20
11. **Arandina**	11	6	3	2	18	8	15	10	1	3	6	5	18	5	21	7	6	8	23	26	20–2
12. La Bañeza	10	6	2	2	15	11	14	11	0	5	6	5	18	5	21	6	7	8	20	29	19–1
13. At. Bembibre	10	4	2	4	15	15	10	11	1	5	5	7	15	7	21	5	7	9	22	30	17–3
14. Benavente	10	4	4	2	13	11	12	11	1	3	7	6	21	5	21	5	7	9	19	32	17–3
15. Endesa	10	3	5	2	18	10	11	11	1	3	7	7	15	5	21	4	8	9	25	25	16–4
16. Fabero	9	5	2	2	14	9	12	11	1	2	8	8	26	4	20	6	4	10	22	35	16–2
17. Segoviana	10	3	4	3	13	13	10	11	1	3	7	13	30	5	21	4	7	10	26	43	15–5
18. Monterrey	11	4	2	5	11	15	10	10	1	0	9	8	35	2	21	5	2	14	19	50	12–10
19. **Briviesca**	10	1	5	4	9	11	7	11	0	3	8	5	25	3	21	1	8	12	14	36	10–10
20. Aguilar	11	2	2	7	13	27	6	10	0	1	9	5	37	1	21	2	3	16	18	64	7–15

	Segoviana	La Bañeza	Monterrey	Aguilar	Arandina	Medinense	Atco. Burgalés	Valladolid Pr.	R. Lermeño	Zamora	Whisky Dyc	Salmantino	Briviesca	Endesa	At. Bembibre	Almazán	Hullera	Fabero	Benavente	At. Astorga
Segoviana	*		4-1		1-1		0-1		3-1		1-3		2-1		0-0		0-3		1-1	1-1
La Bañeza	3-1	*		4-1		1-1		0-4		1-0		2-0		0-2		0-0		2-1	2-1	
Monterrey		3-1	*		2-1		0-4		1-3		1-2		1-1		1-0		0-0	2-0	0-1	0-2
Aguilar	1-2		2-4	*		0-3		0-2		1-1		0-4		0-0		3-2	3-5	2-1		1-3
Arandina		1-1		5-1	*		0-1		1-1		0-0		4-0		2-1	0-1	1-0		2-1	2-1
Medinense	4-0		3-1		2-0	*		0-1		1-0		0-0		2-1	0-0	2-0		2-1		2-0
Atco. Burgalés		2-0		3-2		2-0	*		2-1		1-3		2-0	1-1	4-0		0-4		5-1	1-0
Valladolid Pr.	2-0		4-0		0-1		3-0	*		1-1		1-1	5-1	3-1		3-1	7-0	9-0		3-0
R. Lermeño		1-1		1-1		2-0		0-2	*		1-0	1-0	3-0		1-1		2-1		4-0	2-1
Zamora	4-1		5-0		4-0		1-0		1-0	*	1-1	0-1		1-0		4-0		2-0		2-1
Whisky Dyc		1-1		5-0		0-0		2-0	1-0	1-2	*		3-1		4-1		3-1		3-0	1-0
Salmantino	3-1		3-2		1-1		0-1	5-1	1-1		1-4	*		1-1		1-2		3-1		
Briviesca		1-1		2-0		0-0	0-1	2-3		0-1		0-1	*		2-2		1-1		1-1	
Endesa	3-3		5-0		3-1	1-1	0-1		1-1		1-1		0-0	*		4-0		0-2		
At. Bembibre		0-0		6-0	2-0	3-4		0-3		1-5		1-1		1-0	*		0-2		1-0	
Almazán	3-1		5-0	3-0	0-0		2-1		2-3		2-1		2-0		0-0	*		0-0		
Hullera		3-0	2-0	4-0		0-0				0-2		1-0		3-0		1-3	*		0-0	
Fabero	1-1	2-0	2-0		3-0				2-1		1-4		1-1		0-2		2-0	*		
Benavente	1-1	2-0		4-0		1-3		0-4		0-0		2-1		1-0		0-0		2-2	*	
At. Astorga	5-2	2-0								0-2		3-1	2-0	2-1	1-0	1-0	1-2	2-0	2-0	*

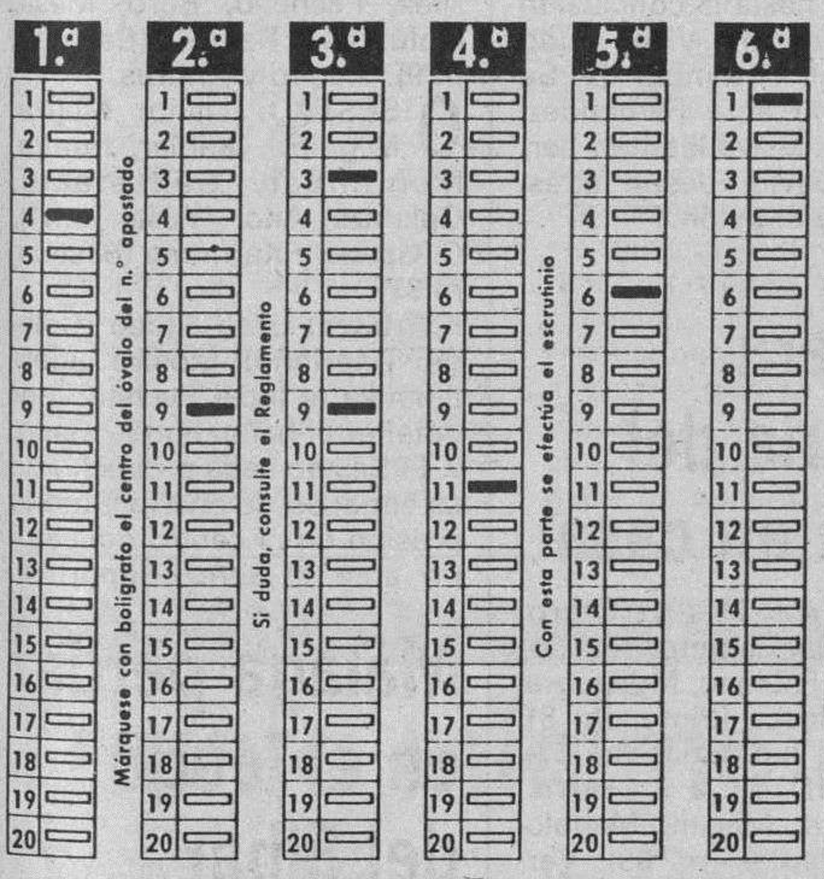

Seis boletos de seis aciertos cobrarán más de tres millones y medio de pesetas

Resultados de la quiniela hípica de esta jornada:
1.ª 4 de Numen
2.ª 9 de Marejada
3.ª 3 y 9 de Veracruz y Monty
4.ª 11 de Princesa Buena
5.ª 6 de Lord Tony
6.ª 1 de Almendro
La recaudación fue de 7.838.457 pesetas.
Al 90 por ciento del escrutinio han aparecido:
6 boletos de seis aciertos que cobrarán 3.590.000 pts.
389 boletos de cinco a 4.900 pts.

GREEN SPORT
Cancha de Golf
DIA 22 - 1 - 91.
COMIENZO DE CLASES
C/. Santa Clara, 52, interior, bajos.
Teléfono 26 72 68

La publicidad de **Diario de Burgos** deja huella en cualquier sitio de Burgos y su provincia
Anúnciate en tu Diario

1	R. ZARAGOZA-CADIZ	X	2
2	R. MALLORCA-R. SOCIEDAD	X	2
3	SEVILLA-LOGROÑES	X	2
4	CASTELLON-R. OVIEDO	X	2
5	BARCELONA-R. MADRID	X	2
6	AT. MADRID-ESPAÑOL	X	2
7	SP. GIJON-VALENCIA	1	X
8	AT. OSASUNA-R. BETIS	X	2
9	ATH. BILBAO-R. VALLADOLID	1	X
10	TENERIFE-R. BURGOS	X	2
11	ELCHE-BILBAO ATH.	X	2
12	R. MURCIA-D. CORUÑA	X	2
13	SALAMANCA-ALBACETE	1	X
14	EIBAR-MALAGA	X	2
PLENO AL 15	R. VALLECANO-LAS PALMAS	X	2

Los plenos al quince, cobrarán 1.700.000 pesetas

Los acertantes de catorce resultados más el complementario en la jornada 20 de la quiniela futbolística cobrarán un premio aproximado de 1.700.000 pesetas de acuerdo con el reparto provisional cuando se ha escrutado el 80 por ciento de los boletos.

Estas son las cifras de la jornada:
Recaudación 722.935.080 pesetas
55 por ciento para premios 397.614.294
Para categorías 14, 13 y 12 108.440.262
Para el quinielón 242.032.550
Reparto provisional (80 por ciento escrutinio)
Premios Categoría Pesetas
119 14 + c 1.700.000 pesetas
175 14 500.000
5.198 13 17.500
6.556 12 1.600

Goleadores

Primera División

11 goles: Urban (Osasuna).

10 goles: Hugo Sánchez (R. Madrid) (1 p).

9 goles: Manolo (2 p) (At. Madrid).

8 goles: Aldridge (3 p) (R. Sociedad).

7 goles: Butragueño (R. Madrid), Stoichkov (Barcelona), Pardeza (Zaragoza), Valverde (Ath. Bilbao), Polster y Zamorano (Sevilla), Alcañiz (Castellón), Rodax (2 p) (At. Madrid).

6 goles: **Juric (Burgos),** Mel (Betis), Cuxart (Valencia).

5 goles: Bakero (Barcelona), Luhovy y Luis Enrique (Sporting), Mateut (Zaragoza), José (2 p) (Cádiz), Gilson (Logroñés), Fernando (2 p) (Valencia), Fonseca (1 p) (Valladolid), Raúl (Castellón).

4 goles: Guillermo y Claudio (Mallorca), Ciganda (1 p) y Cholo (Osasuna), Ogris y Wuttke (Español), Moya y Cuca (Valladolid), Penev (2 p) (Valencia), Poyet e Higuera (Zaragoza), Rommel (Tenerife), Bango (Oviedo).

3 goles: **Balint (1 p) y Ayúcar (1 p) (Burgos),** Salinas, Laudrup, Beguiristain, Amor y Koeman (1 p) (Barcelona), Schuster, Futre y Juanito (1 p) (At. Madrid), Bengoechea (Sevilla), Carlos (Oviedo), Roberto (Valencia), Gay (Español), Oscar (Sporting), Setién (Logroñés), Quique Estebaranz (1 p) (Tenerife).

Segunda División

12 goles: Corbalán (Albacete).

11 goles: Cantero (1 p) (Lérida).

9 goles: Andrés (1 p) (Jerez) y García Pitarch (2 p) (Orihuela) y Comas (Murcia).

7 goles: Jesús (Elche), Uralde (1 p) y Gil (4 p) (Deportivo) y Zalazar (5 p) (Albacete), Aquino (2 p) (Murcia).

6 goles: Sixto (Palamós), Stojadinovic (Deportivo), Janovic (Salamanca), García Cortés (3 p) (Rayo).

5 goles: Roberto (Sabadell), Roberto Martínez y Paco (Salamanca), Márquez (Figueras), Tino (2 p) (Elche), Toledano (Málaga), Pruden (Rayo), Fran (Deportivo).

4 goles: Antonio y Paquito (Málaga), Zambrano y Juanito (Murcia), Melenas (Palamós), Ramalho (1 p) (Levante), Escurza y Cuéllar (Bilbao Ath.), Andrés (Orihuela), Alexis y Vidal (Las Palmas), Igoa (Eibar), Joaquín (Avilés Ind.), Crespín (Elche), Soto (Rayo), Manolo (Albacete), Fabiano (2 p) (Celta).

3 goles: Rodri, Zapatera (Rayo), Vicente II (Celta), Munjakovic (Levante), Blanchart (Las Palmas), Villa y Usuriaga (Málaga), Uribarrena y Gracia (Bilbao Ath.), Altimira (Figueras), Angel (1 p) (Palamós), Luluaga (2 p) (Eibar), Gálvez y Aleñá (Lérida), Subirats (Orihuela), Antonio (Albacete), Aitor II (Sestao).

M.C.D. 2018

Segunda División

El Albacete ganó en Salamanca

0 **SALAMANCA**: José Angel; Sito, Luismi, Jorge (Vermezovic min. 24); Manolo, Rodolfo, Abajo, Roberto Martínez, Janovic, El Gharef, Paco (Sierra min. 76).

1 **ALBACETE**: Conejo; Julio Soler, Menéndez, Juárez, Quique, Catalín, Manolo (Martín min. 74), Víctor (Parada min. 57); Antonio, Zalazar, Corbalán.

Gol: 0-1 min. 68: Manolo.

Arbitro: Pérez Gallego (Valenciano).

El Albacete basó su victoria en el juego que practicó en la segunda parte, después de que el Salamanca perdiera en el primer periodo, por fallos en los lanzamientos a puerta, la oportunidad de inclinar la contienda de su lado. Los jugadores visitantes mostraron una clara superioridad sobre los charros, que cometían muchos errores.

Palamós y Sabadell empataron

0 **PALAMOS**: Villalvilla, Esteban, Bonhof, Juanjo, Chiri, Guitart, Jordi, Angel, Sixto (Ferrán, min.72), Melenas y Corominas.

0 **SABADELL**: Huguet, Arturo, Brasi, Milenkovic, García Jiménez, Gallart, Roberto (Ramón, min.56), Nicola (José, min. 64), Tanev, Moragues y Barberá.

Arbitro: Villena Peña, del colegio andaluz. Enseñó tarjetas amarillas a Guitart (min.31), Nicola (min.54) y Brasi (min.86).

El enfrentamiento entre Palamós y Sabadell se saldó con empate sin goles.

El Avilés lleva ocho partidos sin perder

0 **LEVANTE**: Ruiz, Vidal (Ballester, Min. 54), Mascarell, Juan Carlos, Aragó, Abad, López López (Andrés, min. 86), Marcelino, Ramalho, Moreiras, Vujcic.

0 **REAL AVILES**: Heres, Segundo, Benito, Iñaki, Blas, Lito, Joaquín (Castro, min. 81), Monchu (Velázquez, min. 81), Coloma, Torres y García Barrero.

Arbitro: Socorro González (colegio tinerfeño). Mostró tarjetas amarillas a Vidal, Mascarell del Levante, y a Monchu y Coloma del Avilés.

El encuentro, aburrido, destacó por la ordenada defensa visitante que se bastó para frustrar los inofensivos ataques del equipo local, limitados en los últimos minutos a un contínuo bombeo de balones.

El Deportivo estuvo a punto de sorprender al Murcia

3 **REAL MURCIA**: Fernández; Núñez, Pérez García, Juanjo (Min. 52, Manolo), David; Eraña, Juanito, Zambrano (Min. 67, Eugenio), Tortosa; Comas y Aquino.

2 **DEPORTIVO**: Josu; Kana, Sabín Bilbao, Antonio, Martín Lasarte; Aspiazu, Gil, Albis, Fran; Uralde y Villa.

Goles: 1-0. Minuto 8; Aquino. 2-0. Minuto 14; Comas. 2-1. Minuto 16; Fran. 3-1. Minuto 21; Tortosa. 3-2, minuto 39: Uralde.

Arbitro: Ricardo Alfonso Alvarez, del Colegio Andaluz. Mostró tarjetas amarillas a Eugenio y a Villa. Expulsó, con tarjeta roja directa, a Antonio, por una fuerte entrada a Aquino.

El Real Murcia supo conservar su ventaja conseguida en el primer cuarto de hora sobre el Deportivo de La Coruña, en un encuentro que registró sus cinco goles en la primera parte.

Los ataques del Deportivo, en esos primeros minutos, terminaban en continuos fueras de juego, por lo que el meta local, «Tubo» Fernández, no tuvo demasiado trabajo hasta el primer gol blanquiazul.

El encargado de inaugurar la cuenta goleadora fue Aquino, destacado durante los 90 minutos de juego, y seis minutos después, Comas remató de cabeza a la red una falta sacada por su compatriota Aquino.

Comas, autor de uno de los goles murcianos

No se vino abajo el Deportivo, que redujo diferencias con excelente tiro de Fran, pero rápidamente volvió a ampliar su ventaja el líder de Segunda.

En la segunda parte, las jugadas de ataque del Deportivo, en busca del empate, eran respondidas por peligrosos contragolpes del Murcia, pero el marcador permaneció inalterado hasta la conclusión del encuentro. Villa pudo empatar en el minuto 62. Se quedó solo ante Fernández, pero su excesiva lentitud permitió a David, desde atrás, arrebatarle el balón.

Elche triunfó y goleó al Bilbao Ath.

6 **ELCHE**: Miguel, Murúa, Bellido, Chema, Robi, Puche I, Guina, Capón (Andonde, m. 70), Tino, Jesús y Crespín.

0 **BILBAO ATH**: kike, Goio (Mendiola, m. 64), Justo (Galdames, m. 64), Somavilla, Merino, Del Val, Izurza, Alfonso, Cúellar, Gracia y Garitano.

Goles: 1-0. M. 11. Tino de penalti; 2-0. M. 27. Jesús; 3-0. M. 40. Jesús; 4-0. M. 49. Capón; 5-0. M. 57. Bellido; 6-0. M. 63. Crespín

Arbitro: Andújar Oliver del colegio andaluz. Mostró tarjetas amarillas a Guina y Jesús del Elche, y a Mendiola y al técnico Iñaki Sáez del Bilbao Athletic.

Los seis goles marcados por el Elche son reflejo de ocurrido sobre el terreno de juego, a pesar de que los de Iñaki Sáez pudieron haber igualado el encuentro cuando el marcador registraba ventaja local por un tanto a cero.

El penalti marcado por Tino encarriló un partido entretenido para la afición local en el que el rival de turno nunca se desmoralizó.

El Rayo superó a Las Palmas

4 **RAYO VALLECANO**: Wilfred; Cota, Lema, Miguel, García Cortés; Mario, Zapatera, Miguel Ortiz (Viscreanu, m.69), Argenta; Soto (Francis, m.85) y Pruden.

0 **LAS PALMAS**: Belza; Carlos, Julio, Atta, Tino; Alexis, Armando, Blanchart, Verona; Juanma (Julián, m.75) y Vidal (Javi, m.75).

Goles: 1-0, M. 14: Soto. 2-0, M. 21: García Cortés. 3-0, M. 27: Pruden. 4-0, M. 85: Tino, en propia meta.

Arbitro: García Prieto (Colegio andaluz). Mostró tarjetas amarillas a Verona, Juanma, Javi, Cota, Miguel y Argenta.

El Rayo Vallecano obtuvo una cómoda victoria ante la Unión Deportiva Las Palmas por el mayor tanteo registrado hasta la fecha en la Liga por el cuadro vallecano y ante el rival más débil de todos los que han visitado Vallecas.

Los jugadores de Eusebio Ríos salieron decididos a por la victoria desde el primer minuto del partido, y gracias a la debilidad defensiva de los canarios pronto sentenciaron el choque.

Primera victoria del Celta en casa

2 **CELTA**: Maté; Otero, Mandía, Cantero, Atilano; Ferrando, Fabiano, Mosquera, Nacho; Mosca (Pinto, m. 81) y Vicente II (Maric, m. 67).

0 **ORIHUELA**: Espín; Latorre, Macan, Manolo, Aguilar (Ramos, m. 53); Verza, José Luis, Javi Rey (Mata, m. 53) y Guillermo; Andrés y García Pitarch.

Goles: 1-0, M. 46: Vicente II. 2-0, M. 51: Fabiano.

Arbitro: González Lecue, del colegio Vizcaíno. Mostró tarjetas amarillas a Latorre, José Luis, Verza, Javi Rey, Mandiá y Fabiano. Expulsó a Mosquera y a Manolo, en los minutos 76 y 85, respectivamente, por doble amonestación.

Con una victoria cómoda y merecida frente al Orihuela el Celta logró su primer triunfo en competición liguera en su campo desde el pasado 30 de septiembre, por lo que el público recogió con mucho agrado el resultado del encuentro. El Celta no pasó grandes apuros en la primera parte, aunque su juego ofensivo fue muy poco efectivo.

Ni Lérida ni Figueras dominaron

1 **LERIDA**: Verdejo, Maza, Walter Lozano, Ali, Txema, Rubio, Parés (Palau, min. 57), Pablo, Cantero, Gálvez y Madrigal (Aleñá, min. 45).

1 **FIGUERAS**: Ferrer, Russet, Alejo, Gratacós, Martín Sáez, Márquez, Tab Ramos (Napo, min. 72), Vilanova, Urbieta, MFede (Comas, min. 56) y Durán.

Goles: 0-1 min. 48, Alejo; 1-1 min. 81. Cantero.

Arbitro: Sánchez Moreno, del colegio madrileño. Mostró cartulinas amarillas a Martín Sáez (min. 33 y min. 60), por lo que fue expulsado, así como a Alejo (min. 49), Durán (min. 67), Márquez (min. 76), Txema (min. 34) y Lozano (min. 69).

La primera parte fue realmente aburrida y ninguno de los dos equipos gozó de claras ocasiones de gol. En la segunda vinieron los goles.

El Sestao sacó un positivo en Jerez

0 **JEREZ DEPORTIVO**: Pedro; Fábregat, Puncho, Alex, Pacheco; Boro, Mesa, Golubica, Reyes (Casares, m.9); Adolfo y Andrés.

0 **SESTAO**: Liaño; Mújika, Izaguirre, Xabier, Irureta, Mendilíbar, Gallastegui, Gukunza, Aitor (Yuste, m.71), C. García y Karmona (Bastida, m.32).

Arbitro: Brito Arceo (Colegio Tinerfeño). Mostró tarjeta amarilla al local Pacheco por detener el balón con la mano.

El Sestao sacó provecho de su seriedad defensiva y fuerte presión en el centro del campo ante el Jerez Deportivo.

Málaga perdió en el feudo del Eibar

1 **EIBAR**: Garmendia; Àrtucha, Bautista, Roberto, Aldalur, Oyarzábal, Arteche, Luluaga, Karabeg (min. 47 Barriola), Jabo (min. 65 Ugartemendia) e Igoa.

0 **MALAGA**: Fernando; Onofre, Merino, Alvarez, Jaime, Chesa, Quino, Esteban, Rivas, Toledano y Villa.

Gol: 1-0, min. 87: Igoa.

Arbitro:: Taboada Soto, del Colegio Gallego. Mostró tarjetas amarillas a Luluaga, Karabeg, Jaime, Chesa y Esteban.

El gol de Jon Igoa, a tres minutos del final, dio el triunfo a los guipuzcoanos frente al Málaga. Una victoria que pocos esperaban, sobre todo teniendo en cuenta que apenas se produjeron ocasiones de peligro sobre la meta de Fernando.

M.C.D. 2018

Segunda División B

El Mirandés supo concretar su superioridad en Teruel

Teruel (Mencheta).– Por tres goles a cero, el C. D. Mirandés se ha impuesto a domicilio al Teruel, en partido del Grupo Segundo de la Segunda División B, disputado en las instalaciones municipales de La Pinilla, presidido por el gobernador civil de la provincia, al que acompañaban directivos de ambos equipos, y una aceptable entrada de público. Al descanso se llegó con ventaja visitante de un gol a cero.

0 **TERUEL**: Pérez, Raúl, Redolar, (Min.60 Manel), Tardío, (min.45 Salvatierra), Santi, Juan Mari, Valero, Borgoñón, Merayo, Silva y Monclus.

3 **MIRANDES**: Olave, Roth, Muro, Ormaechea, Sicilia, Moreno, Kepa, Carlos, Oscar, (Min.70 Rojo), Novoa, y Ronda.

Arbitro: Dirigió el encuentro el Sr. Alfaro Pérez, del colegio valenciano. Una actuación pésima, al final fue despedido con abucheos. Mostró tarjetas amarillas a los jugadores, Kepa y Oscar, del Mirandés y por el Teruel a Silva y roja directa a Raúl.

Goles: 0-1 Min. 33. Ronda, desde fuera del área, a la salida de un córner.

0-2 Min. 57. Pelota que roban a la defensa local, llega a Kepa, se adelanta y por bajo marca el cero a dos.

0-3 Min. 85. Moro, al aprovechar un fallo defensivo local.

En los primeros veinte minutos, el Club Deportivo Teruel jugó al primer toque y siendo superior a sus contrarios, hubo una jugada crucial en el minuto doce donde Valero por el ala derecha quedó solo ante el meta contrario y envió un buen disparo, sin embargo un defensa burgalés, despejó el balón con la mano y no se señaló el normal máximo castigo. Aquí comenzaron los desatinos del colegiado y las broncas del respetable.

Tras el gol conseguido por los de Miranda de Ebro, el juego bajó bastante por parte del conjunto local, y no digamos ya en la segunda parte, cuando marcó el Mirandés su segundo tanto, que ya fue toda una continuidad de desatinos por parte del Club Deportivo Teruel, que vio como no pudo hacerse con la dirección del encuentro consecuencia de la férrea defensa de los burgaleses, que demostraron el por qué de ser el conjunto menos goleado del grupo II de la Segunda División B.

En definitiva un partido de gran ambiente porque ambos equipos se encuentran en la zona baja de la clasificación y que se esperaba un triunfo local consecuencia de los últimos resultados conseguidos por el Club Deportivo Teruel, sin embargo, se encontraron con un equipo muy ordenado en su posición sobre el terreno de juego, con una férrea defensa y peligrosísimos en los contrataques, de ello pese a todo el resultado es justo.

Ronda autor del gol que inauguraba el marcador. F. J. Matías

Vemos a un Club Deportivo Teruel, más hundido en la tabla y por contra un Mirandés, que por lo demostrado en Pinilla gustó y agradó a los aficionados y que por supuesto debe ascender puestos en la clasificación porque disciplina y táctica la poseen como para continuar siendo el equipo menos goleado del grupo como hemos dicho.

Al final del encuentro los aficionados despidieron con muchos aplausos al Mirandés, porque no hay duda de que si exceptuamos esos primeros veinte minutos de los turolenses, los de Miranda fueron superiores y hasta el resultado pudo ser mayor.

Para concluir un descalabro para los locales, y un triunfo para los visitantes que con ellos menguan su cuenta de negativos.

Destacaremos por el Mirandés a Moreno, Sicilia, su meta Olave y Novoa. Por el C.D. Teruel a Santi, Juan Mari y Merayo.

Para Juanma Lillo, resultado justo en Pinilla

Juan Manuel Lillo, entrenador del Mirandés, nos manifestaba su opinión a la finalización del encuentro: «El resultado lo encuentro justo, y hasta corto, hemos sido superiores al Club Deportivo Teruel, que en este partido lo he visto bastante flojo, sólo han intentado enviar al área nuestra balones altos, y así no se puede ganar».

El entrenador mirandesista añadió: «Nosotros nos hemos ido arriba después del primer tanto que hemos conseguido y al mismo tiempo hemos contrarrestado las incursiones de los turolenses. Yo he temido un poco por el resultado en los primeros veinte minutos después hemos sujetado bien al Club Deportivo Teruel, y por lo tanto, ese resultado es justo por el trabajo que hemos expuesto en Pinilla».

Vicente Arilla, entrenador del Club Deportivo Teruel, aunque con otra cara también dijo algo en la sala de prensa a la finalización del encuentro: «Donde no hay no se puede sacar, porque hemos sido una sombra del equipo que anteriormente de ocho encuentros sólamente habíamos perdido uno, yo les indiqué el problema que teníamos por la férrea defensa que hacen gala los de Miranda, y hemos empezado muy bien pero luego hubo una jugada crucial, ese penalti, que no se señaló y que pudo cambiar el resultado».

Tercera División

Triunfo mínimo del Atlético Burgalés en Briviesca

Briviesca (De nuestro corresponsal Carlos Zugasti).– Buena asistencia de público en el Campo Municipal de Deportes, para presenciar el derby disputado por el Briviesca y el Atlético Burgalés en día de ayuda al club, notándose la presencia de muchos aficionados de la capital y terreno de juego en perfectas condiciones. Al descanso el marcador era de cero a uno.

0 **C.F. BRIVIESCA**: Sugus, Mata (Moya, min. 55), Santi, Martín, García, Gustavo, Alberto, Luis Martín, Fernando, Pañero y Nacho.

1 **ATLETICO BURGALES**: Paco, Luis, Roberto, Puente, Raúl, Justino, Félix, Lucio, Sedano, Pacheta y Madruga (Fran, min. 88).

Gol: 0–1, min. 7: Colada de Pacheta por su banda, ganando por velocidad a la defensa y centra para que marque Lucio a bocajarro, desde el punto de penalty.

Arbitro: Guerrero Martínez, soriano. Totalmente desapercibido, como debe ser un colegiado. Amonestó, por parte del Briviesca a Santi, Luis Martín y Moya; y por el Atlético Burgalés a Raúl y a Félix; todas las cartulinas merecidas.

Comienza el encuentro sin ningún tipo de precaución por parte de ninguno de los dos conjuntos, con un toma y daca contínuo, llevando la iniciativa el Briviesca, pero careciendo de la suficiente serenidad a la hora de acercarse al portal de Paco. El Atlético Burgalés se deja dominar y en su primera aproximación a la portería contraria, en un rápido y bonito contraataque hacían su gol, que a la postre les ha servido para llevarse los dos puntos del Campo Municipal. Este gol, casi como un jarro de agua fría para los locales, les motiva y pasan a dominar el partido, creando innumerables ocasiones en ataque, pero que unas veces la falta de puntería de los delanteros y otras veces la acertada defensa atlética desbarata.

Lucas da entrada a un nuevo delantero, Moya, en el puesto de Mata, pero el cambio no surte el efecto apetecido.

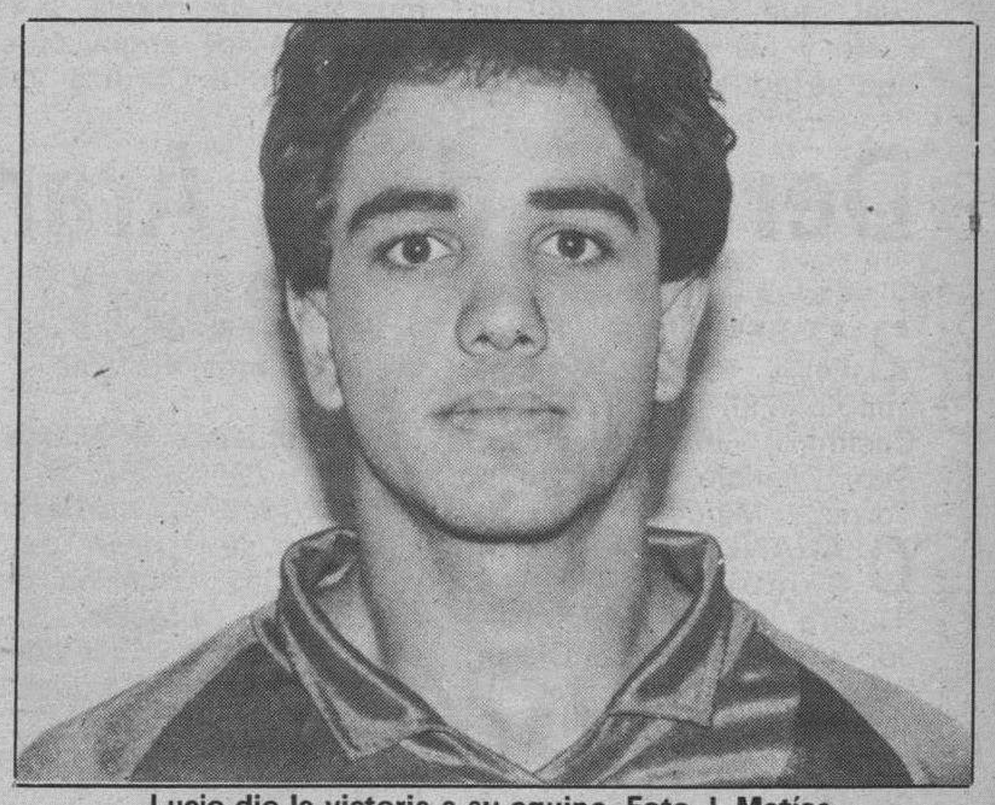
Lucio dio la victoria a su equipo. Foto J. Matías

El esfuerzo realizado por el Briviesca en los primeros cuarenta y cinco minutos creíamos que iba a influir en ei rendimiento del equipo en la segunda parte, pero tras reanudarse el encuentro la tónica es la misma, el Briviesca continúa llevando las riendas del encuentro, pero su dominio no se traduce en nada positivo, ya que las jugadas no son culminadas con acierto por los delanteros locales.

Destacaron por el Atlético Burgalés su capitán Lucio y el líbero Puente. Por el Briviesca, las ganas del equipo, su trabajo y su ilusión.

M.C.D. 2018

Tercera División

El Racing Lermeño hizo pasar bastantes apuros al Whisky Dyc

1 WHISKY DYC: César, Dani, Goñas, Rubén, Alberto, Gangoso, Tomás, Onrubia, Pascual, Goico y Benito. Cambios. Churro por Dani; Lis por Onrubia.

0 LERMEÑO: Bustos, Salva, Medina, Oscar, Ramiro, Roberto, Pirola, Renedo, Pizarro, Maxi, Nacho II. Cambios. Richard por Pizarro; Francisco por Salva.

Arbitro: González Sainz. Mal en líneas generales, sobre todo los líneas que le equivocaron en todos los fueras de juego, ya que no supieron estar en el terreno de juego. Amonestaciones por los locales a Alberto y por los visitantes a Salva y Medina.

Gol: 1-0 minuto 58. Pase en profundidad de Onrubia a Benito que ante la salida de Bustos, lanza el esférico fuerte y raso e inaugura el marcador.

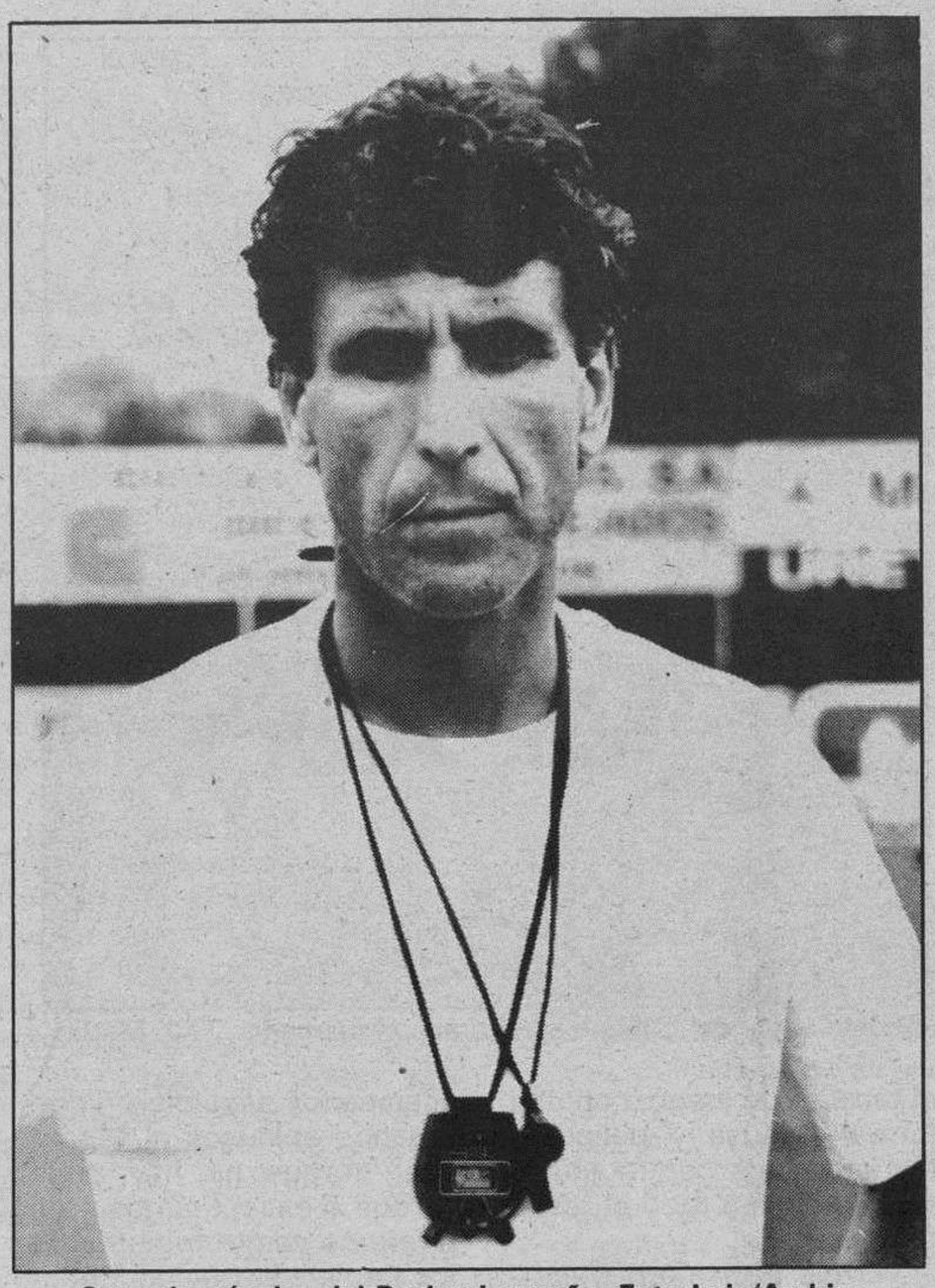

Carmelo, técnico del Racing Lermeño. Foto Luis/Archivo

Prueba de fuego

El equipo local está prácticamente pasando la última prueba de juego, pues tiene que enfrentarse a los primeros clasificados en la tabla y ayer fue una prueba más ante el Lermeño que le hizo sombra y pasar buenos apuros.

El Lermeño, un conjunto joven, con garra, supo frenar la ambición y el coraje del equipo de casa. Todo empezaba con un pleno dominio del Lermeño que salió a poner a prueba a César, aunque ya lo hubiese hecho en las postrimerías de este primer tiempo Pascual, que solo quedó en susto y fue el Lermeño el que se adueñó del terreno de juego y dando otro color distinto al que habitualmente es estaba viendo en la Albuera.

El equipo de casa, confiado de la fragilidad de los delanteros visitantes, se dedicó a contener los flojos y débiles ataques de los de Lerma. En cambio los de Palazuelos salían al contraataque pobremente, ya que los burgaleses cogieron muy bien la media y la medida a los segovianos, sobre todo a Onrubia y a Goico a los que no dejaron moverse en los primeros 45 minutos.

Una vez concluidos los 45 minutos y tras el breve descanso, los que pusieron cara de gallo fueron los del Whisky Dyc que presionaron con uñas y dientes hasta que consiguieron ese bonito gol, en el cual Bustos no pudo hacer nada para detenerlo.

Pero a partir de aquí se acabó el encuentro. Los locales cayeron en las garras del Lermeño, conteniendo los débiles ataques del conjunto burgalés. Aunque el resultado justo hubiese sido el empate el equipo local sigue mandando en su feudo y es imposible que alguien pueda llevarse algo del conjunto del Palazuelos.

No hay que olvidar en ningún momento que el cuadro lermeño fue un difícil rival y a las pruebas nos remitimos, habida cuenta su potencial técnico, sus ganas de agradar y el ser un equipo muy peligroso en el contragolpe. Ayer, al menos, puso en clarísimos apuros a un Whisky Dyc que va sacando como puede los partidos de casa y que está un poco ayudado de la suerte para hacerlo.

Buena colocación del Lermeño

El Lermeño pudo hacer algún gol en la primera mitad, en la que fue mejor que su oponente, o al menos se colocó mejor sobre el terreno, mostrando los dientes a su rival y dedicándose a un fútbol brillante en ocasiones y peligroso en sus acciones ofensivas.

Los de Palazuelos vuelven a mantener la salvación con esa defensa muy seria que practican y en la continuación, gracias a una jugada brillante entre Onrubia y Benito, el balón llegaba a la red y les daba los dos puntos en litigio, después de un entretenido e interesante partido en el que cualquiera de los dos pudo llevarse los puntos.

Destacar a Alberto y Goico por los locales y por los visitantes a Oscar.

Derrota de la Arandina en Bembibre

2 AT:BEMBIBRE: Folla, Félix, Tercero, (Prieto, minuto 79), Javier, Santi, Casimiro, Juan, Santalla, Sito, (Manolo, minuto 67), Torrico y Miguel.

0 ARANDINA: Bilbao, Campillo, Rubio, (Guerra, minuto 64), Roselló, Luis, Renedo, Olalla, Rubén (Merino, minuto 56), Amado, Toño y Gaona.

Arbitro: Montero Alvarez, de Zamora, bien en líneas generales. Amonestó a los locales Tercero, por entrada dura a un contrario en el minuto 35 de juego y a Casimiro en el 77, por lo mismo.

Goles: 1-0, minuto 44. Casimiro aprovecha un córner lanzado por Santalla y remata de cabeza al fondo del marco de Bilbao.

2-0, minuto 78. Torrico recibe el esférico de Manolo y de potente disparo sorprende al meta visitante.

Buena actuación de Bilbao

Los locales pudieron aumentar su ventaja, pero la magnífica actuación del cancerbero burgalés, que detuvo balones cantados como goles, impidió que se produjera la goleada.

A diez minutos del final Renedo tuvo que abandonar el terreno de juego por lesión, quedando el equipo visitante en inferioridad numérica, ya que esa contrariedad se produjo después de realizados los dos cambios reglamentarios.

El partido transcurrió dentro de una gran deportividad, con el terreno de juego en excelentes condiciones y la ya acostumbrada poca asistencia de aficionados, dada la no muy buena temporada que viene realizando el equipo rojiblanco.

Dominio alterno en el terreno de juego

La primera mitad fue de dominio alterno, aunque las mejores ocasiones de gol las tuvieron en sus botas los locales que obligaron al meta visitante a realizar magníficas intervenciones. En este periodo la Gimnastica Arandina apenas dio trabajo al meta Folla, ya que la defensa local se mostró muy segura.

En el segundo periodo los atléticos fueron los dueños absolutos del campo, dominando desde el principio hasta el fin, pero las extraordinarias paradas de Bilbao, cuando no la falta de puntería de los remates en los delanteros bercianos, impidieron el mayor tanteo.

Diez saques de esquina fueron lanzados sobre la portería del conjunto visitante, cuatro en la primera parte y seis en la segunda, por siete sobre la local, cuatro y tres.

En cuanto a faltas cometidas por ambos equipos, el Bembibre superó a la Arandina, ya que el número se elevó a 15, siete en el primer periodo y ocho en el segundo. Los burgaleses fueron castigados en 13 ocasiones, ocho y cinco.

En el capítulo de destacados por el Bembibre, Javier, Torrico, Santalla y Casimiro; por la Arandina, Bilbao, Luis, Gaona y Campillo.

Polideportivo

■ CICLISMO

El alemán Peter Hilse logró la primera victoria de la temporada para el Seur, al vencer en la novena etapa de la Vuelta al Táchira disputada en un circuito de la ciudad venezolana de San Cristóbal.

Peter Hilse, que se impuso al sprint a sus compañeros de escapada, recorrió los 120 kilómetros en 2 horas, 56 minutos y 25 segundos a una media de 40,948 km-hora.

Al contrario que días anteriores los corredores enrolados en los equipos españoles Seur y Kelme marcaron el ritmo a seguir desde la primera vuelta al circuito de San Cristóbal -escenario donde se disputaron los Mundiales de 1977-, aunque no consiguieron su objetivo que no era otro que arrebatar la camiseta de líder al colombiano Angel Camargo.

La nota destacada de la jornada fue el abandono colectivo del equipo venezolano «Lotería del Táchira» por problemas con la organización y otros conjuntos participantes.

Por otro lado, el ciclista vizcaíno Marino Lejarreta fue galardonado con uno de los «Tambores de Oro» que otorga el Ayuntamiento de San Sebastián todos los años con motivo de las fiestas patronales de la ciudad.

El galardón, concedido a Lejarreta por su contribución a divulgar el nombre de la capital guipuzcoana en el exterior, fue entregado al son de la Marcha de San Sebastián interpretada por los tamborreros de la sociedad «La Unión Artesana».

■ KARATE

Las representantes de la Federación de Canarias se han proclamado campeonas de España de kárate, especialidad kumité, en los campeonatos que se han disputado en el pabellón de deportes «Salto del Caballo» de Toledo.

La medalla de plata fue para el equipo de Valencia, mientras que las de bronce fueron para Madrid y Andalucía.

■ VELA

Un total de 31 yates, pertenecientes a dieciséis paises, iniciaron ayer la segunda etapa del Rally Vuelta al Mundo de Cruceros «Europa 92», que cubrirá las 2.700 millas que separan a las islas de Gran Canaria y Santa Lucía.

La salida de la segunda etapa se dio a las 12:00 horas, desde el Muelle Deportivo de Las Palmas, con masiva asistencia de aficionados y un viento de dirección sur que obligó a las embarcaciones a tomar rumbo norte para hacer bordos.

El Rally de Cruceros, que comenzó en Gibraltar el pasado día 6 de enero, dará la vuelta al mundo en diecisiete etapas por diferentes puertos de los cinco continentes, completando un recorrido de 23.000 millas, para finalizar en el punto de partida en torno al mes de abril de 1992.

M.C.D. 2018

Atletismo

Olga Pereda y Noé Alvarez, campeones provinciales de cross

Burgos (A.G.C).– En la mañana de ayer domingo y organizado por la Delegación Burgalesa de Atletismo, se disputó el primero de los campeonatos provinciales, que tiene previsto llevar a cabo la Delegación Burgalesa. En esta primera cita provincial, el circuito del paraje de «Fuentes Blancas» congregó a los especialistas en el cross.

A las once de la mañana comenzaba a pie de la línea de salida, el reparto de dorsales a los atletas que posteriormente iban a tomar parte en el Campeonato Provincial de Cross. Tras estas labores que se desarrollaron con gran celeridad, pudimos observar que la presencia en esta prueba se debía a corredores independientes y de varios clubs, entre estos Atletismo Mirandés, Diego Porcelos, Rodper-Aranda de Duero, Seguros Vimar, Incesa-Aranda y Tragaleguas.

El circuito perfectamente delimitado en su contorno contaba con todas las dificultades que entraña esta dura especialidad atlética. La escarcha y hielo de las primeras horas del día dejaron paso posteriormente a un terreno embarrado, que lo puso más difícil todavía en la prueba senior masculino.

La prueba dio comienzo pasadas las 11,30 horas, con la disputa de la carrera de junior femenino bajo una distancia de 3.900 metros, y que fue ganada por la corredora del Seguros Vimar, María Belen García Juez. La segunda posición fue ocupada por Mónica Flores Martínez, de la A.D. Capiscol, para ser tercera, Beatriz López Lopez, del Club Diego Porcelos.

La prueba de junior masculino, tenía su comienzo media hora después, disputándose bajo una distancia de 7.000 metros. Las tres primeras posiciones de esta carrera correspondieron a David Lorenzo Crespo, del Incesa Aranda; segundo, Diego Ibáñez Peraita, del Seguros Vimar y en tercera posición, Javier García Pérez.

En féminas se disputó la carrera de senior y promesa a la vez, con un recorrido total de 5.500 metros. La primera clasificada en la categoría promesa fue Mari Cruz García García, del Seguros Vimar. En la carrera de senior femenino el triunfo se lo adjudicó Olga Pereda Cabestrero, del Seguros Vimar, seguida de María Pilar Hernando Araúzo.

De las pruebas de cross salieron los representantes para el regional. Foto Alberto Rodrigo

Noé Alvarez, ganador en la prueba senior masculino

El equipo del Incesa-Aranda, se aupaba en las seis primeras posiciones de la clasificación general, que en todo momento contó con el tirón y la iniciativa de Noé Alvarez Aguado, que terminó venciendo tras recorrer los once kilómetros de la prueba.

Antonio Miranda Alvarez y Pablo Camarero Pascual, fueron respectivamente segundo y tercer clasificados, ambos pertenecientes al Incesa de Aranda. En la prueba de promesa masculino, Santiago Callejo Villuela, se imponía a sus dos compañeros de equipo, César Cabestrero Moreno y Oscar Miravalles Ovejero, del Incesa-Aranda.

A la hora prevista 13,45 se procedía a la entrega de premios a los ganadores de las pruebas individuales así como por equipos, contando con la presencia de la presidenta de la Delegación Burgalesa de Atletismo, Gloria Vegas y del presidente del Colegio de Jueces de Atletismo, Daniel Melgosa, junto con los delegados de los clubs participantes.

Al finalizar se anunció la disputa el próximo domingo día 13 de febrero de una nueva edición del cross popular de «San Lesmes».

Presentación oficial del C.A. Incesa

Burgos (A.G.C.).– Con ocasión de la disputa del provincial de cross, se presentó a los medios de comunicación y a las autoridades locales de forma oficial el Club de Atletismo Incesa. El acto celebrado en el transcurso de una comida contó con la presencia de los 77 atletas que se encuentran formando parte de esta reciente formación atlética, que cuenta entre sus filas con importantes efectivos.

El acto de presentación contó con la presencia del Director General de Deportes, de la Junta de Castilla y León, Vicente Orden Vígara; Angel Guerra, del Ayuntamiento de Aranda de Duero y diputado provincial; Antonio José Pereda López, del Ayuntamiento de Burgos.

En primer lugar realizó la presentación el delegado del equipo José María González, quien puso de manifiesto las ganas de trabajar de estos deportistas, que en las pruebas de esta mañana han cosechado cuatro títulos provinciales. Como prueba de agradecimiento procedió a entregar a Sebastián Rodrigo, el primero de los trofeos conseguidos de forma oficial, el de campeones por equipos junior.

Sebastián Rodrigo, pidió a los deportistas que sean siempre los primeros en todo, tanto en los estudios, en la vida como en la práctica deportiva. Así mismo auguró una estrecha colaboración en pro del atletismo provincial.

Petición de pista sintética para Aranda de Duero

En el turno de intervenciones Vicente Orden Vígara, anunció los resultados de una pasada reunión en la que se acordó solicitar unas instalaciones dentro de un convenio a tres partes. Entre esas peticiones aparecen las pistas de atletismo de Aranda de Duero y Miranda de Ebro, todo ello como parte del equipamiento de los municipios menores de 20.000 habitantes.

La noticia fue recibida con gran alegría por los atletas presentes, muchos de los cuales trabajan la pista y consiguen resultados en ella, sin tener instalación en Aranda. Esta semana serán entregadas a las autoridades deportivas las firmas, que se han recogido para solicitar dicha pista. El próximo día 3 de febrero representarán a Burgos en el regional absoluto de cross, primera prueba de ámbito regional en la que tomen parte, desde su fundación.

Designadas las sedes para las competiciones de 1992 y 1993

San Sebastián (Efe). – El Consejo Directivo de la Federación Internacional de Atletismo Amateur (IAAF) designó ayer cinco sedes para competiciones de los próximos años, un día después de conceder a San Sebastián la Copa del Mundo de maratón de 1993.

En 1992, la localidad inglesa de Gateshead organizará los primeros Campeonatos del Mundo de media maratón. La candidatura de Madrid fue retirada minutos antes de su presentación al ser muy escasas sus posibilidades, una vez concedida la Copa Mundial de maratón a la ciudad vasca.

También en 1992, en Funchal, en el territorio insular portugués de Madeira, se correrán los primeros Campeonatos mundiales de relevos en ruta, y Turín (Italia) albergará la organización de la final del IAAF/Mobil Grand Prix en su nuevo estadio de 75.000 espectadores.

En 1993 Toronto acogerá los Campeonatos Mundiales de atletismo en sala, batida la candidatura estadounidense de Atlanta, y Londres, concretamente el estadio de Wembley, la final del IAAF/Mobil Grand Prix.

El Consejo de la IAAF pasó revista a la marcha de las organizaciones más importantes de este año como la Copa Mundial de Maratón (Londres 22 abril), Campeonato Mundial de ruta femenino sobre 15 kms. (Nieuwegein 13 octubre), Campeonatos del Mundo en sala (Sevilla 8-10 marzo), Campeonatos del Mundo de cross (Amberes 24 marzo) y final dal IAAF/Mobil Grand Prix (Barcelona 20 septiembre).

Finalmente, se acordó dejar para la reunión de Tokio en mayo el asunto de la validez definitiva de la jabalina Nemeth y se admitió a Guinea Bissau como la federación miembro 184 de la IAAF.

Atenas, posible sede para la Copa Mundial del año 1996

El Consejo de la Federación Internacional de Atletismo (IAAF) acordó invitar a la ciudad de Atenas a la organización de la Copa Mundial de maratón de 1995 por el mismo itinerario de los primeros Juegos Olímpicos de la Era Moderna. Además del recorrido entre la localidad griega de Marathon y Atenas, la IAAF propone la fecha el 13 de abril, el mismo día que se corrió la ya mítica prueba en 1896. La IAAF ratificó que los atletas Harry Reynolds y Randy Barnes, de acuerdo con la actual normativa en materia de dopaje, están suspendidos y no pueden participar en competición alguna. Sí podrá hacerlo, en cambio, Larry Miricks, tras cumplir una sanción de tres meses.

M.C.D. 2018

Baloncesto

Resultados y clasificaciones

Primera División B Femenina

Ensino Lugo, 75; Univ. Salamanca, 81
Elec. Santos, 70; Aucalsa, 57
Talde Berri, 72; **TV Brezmes**, 60
Gazteiz, 67; Esclavas, 52
Caja Bilbao, 63; Pinturas Jara, 57
Univ. Valladolid, 67; Atl. San Sebastián, 56
Univ. Oviedo, 61; Xerox Getxo, 48
PP. Amarillas, 84; Inelga Villagarcía, 63

	J.	G.	P.	T/F.	T/C.	Ptos
Caja Bilbao	13	13	0	878	674	26
Univ. Oviedo	13	11	2	909	747	24
Univ. Valladolid	13	10	3	752	689	23
Univ. Salamanca	13	8	5	857	795	21
Gazteiz	13	8	5	849	789	21
Pinturas Jara	13	8	5	831	774	21
Atl. San Sebastián	13	7	6	858	800	20
Esclavas	13	6	7	855	877	19
TV Brezmes	13	6	7	865	939	19
PP. Amarillas	13	5	8	875	845	18
Elec. Santos Avilés	13	5	8	841	886	18
Aucalsa Oviedo	13	5	8	748	852	18
Talde Berri	13	4	9	770	803	17
Ensino Lugo	13	4	9	735	852	17
Inelga Villagarcía	13	2	11	854	995	15
Xeros Getxo	13	2	11	689	849	15

Segunda División Masculina

Caja Segovia, 79; Caja Avila, 81
Termoclima, 82; Norcasa Vetusta, 76
C.B. Palencia, 76; Suheca C. Maristas, 58
Univ. Salamanca, 65; Arcos Zamora, 75
Lostal Torrelavega, 98; Más y Más, 70
Trébol Grupo, 116; **SS. Ferroplás**, 84

	J.	G.	P.	T/F.	T/C.	Ptos
Lostal Torrelavega	12	12	0	1107	898	24
Norcasa Vetusta	13	11	2	1110	972	24
Arcos Zamora	12	9	3	1095	951	21
Juventud Florman	12	9	3	1004	872	21
C. B. Palencia	13	8	5	1107	999	21
Termoclima	12	7	5	976	949	19
Univ. Salamanca	12	7	5	873	867	19
Trébol Grupo	12	5	7	1049	992	17
Caja Avila	12	5	7	948	1011	17
Más y Más	12	4	8	903	1027	16
Suheca C. Maristas	12	3	9	902	979	15
SS. Ferroplás	12	3	9	935	1061	15
La Salle Iberduero	12	1	11	913	1125	13
Caja Segovia	12	1	11	909	1172	13

Grupo impar

	J.	G.	P.	T/F.	T/C.	Ptos
Montigalá Joventut	25	24	1	2282	1794	
Estudiantes	24	17	7	1995	1863	
CAI Zaragoza	25	15	10	2333	2142	
Fórum Valladolid	25	14	11	1973	1991	
Valvi Girona	25	13	12	1978	1937	
Caixa Ourense	25	11	14	2028	2211	
Grupo IFA	25	10	15	1999	2110	
Mayoral Maristas	25	10	15	1926	1964	
Caja San Fernando	25	10	15	2007	2054	
Elosúa León	25	9	16	2065	2086	
Puleva Granada	25	8	17	1864	2116	
Cajacanarias	25	8	17	2083	2278	

Grupo par

	J.	G.	P.	T/F.	T/C.	Ptos
Barcelona	25	20	5	2091	1782	
Taugrés	25	17	8	2138	1962	
Real Madrid	24	17	7	1939	1807	
At. Madrid Villalba	25	13	12	1977	2032	
Juver Murcia	25	12	13	1985	1992	
Huesca la Magia	25	12	13	1936	1897	
TDK Manresa	25	11	14	1920	2028	
Pamesa Valencia	25	11	14	1921	1919	
Caja de Ronda	25	10	15	1777	1887	
OAR Ferrol	25	9	16	1890	1993	
DYC Breogán	25	9	16	1860	1986	
Caja Bilbao	25	8	17	2027	2159	

Derrota del TV Brezmes en Pamplona

Burgos (DB).– El equipo burgalés de Primera División «B», el TV Brezmes, cosechó el sábado una derrota en Pamplona ante al Talde Berri. Perdió por 72 a 60 (29-26 en el descanso también favorable a las locales).

TALDE BERRI: Yoldi, Turumbay (2), Zazón (14), Sola (6), Andueza (2), Salas (4), García (17), Ansorena (7), Indurain, Pagola (4) y San Juan (16).

TV BREZMES: Susana (6), Olga (11), Mariam (2), Tinti (25), Inma, Araceli (5), Isabel, Jimena (4), Elena (3) y Loli (4).

Arbitros: Los colegiados locales Montero y Tutor. Mal, en numerosas fases del encuentro perjudicaron a las jurgadoras de Roberto Barriuso. Pitaron un total de sesenta y seis faltas, eliminando a Elena, Mariam, Loli y Elena.

El «miedo» que el pasado viernes comentaba tener el técnico burgalés, Roberto Barriuso, quedó perfectamente demostrado que tenía motivos fundados. Las navarras habían eliminado al equipo burgalés de la final en la fase de ascenso a Primera División «B». Sin embargo, se sabía que no se habían reforzado y, en consecuencia, era posible vencer a las pamplonicas en su feudo.

Pero había un dato muy importante en contra y era el tema arbitral, que suelen tener unas actuaciones caseras. Así aconteció y poco pudieron hacer las chicas del TV Brezmes para lograr la victoria.

Al principio, las burgalesas estaban un poco despistadas con una defensa individual, que no hacía mella en el ataque del Talde Berri. En estos primeros compases fue donde las navarras lograron la mayor diferencia hasta ese momento (17-9).

Roberto Barriuso supo reaccionar y cambió el sistema lo que provocó un mayor acercamiento en el marcador y un equilibrio en el juego. Parecía que existían serias posibilidades de conseguir la victoria, pero cuando llegó la segunda parte, los colegiados empezaron a pitar tal cúmulo de faltas que en cinco minutos el TV Brezmes se quedó sin banquillo.

Roberto Barriuso

Con esto, el panorama del encuentro cambió radicalmente y las burgalesas empezaron a defender a muerte para no encajar una derrota abultada. Al final, concluyó el partido con un 72-60.

El Elec. Máster «perdió la cabeza»

DELICIAS, 73 (33 + 40) – **ELECTRODOMESTICOS MASTER** 61 (18 + 43). Jugaron por las burgalesas Oti (12), Cristina (3), Miriam (8), Paloma (14) y Rocío (4) –cinco inicial– Noelia (2),Eva (2), Elena (7) y Chusa (9).

Marcador cada 5 minutos: 5-2, 15-6, 19-12, 33-18 al descanso. 42-22, 53-29, 61-45 y 73-61.

Valladolid (Especial para DB).– No tuvieron un buen comienzo las chicas de Juanjo Horta, que se vieron sorprendidas por una defensa presionante de las locales, que con la aquiescencia de los árbitros robaban cuantos balones querían, y se adueñaban de los rebotes porque bajo los aros se lo consentían todo con lo que pronto lograron una importante ventaja en el marcador que el buen juego desplegado por las burgalesas en la continuación, mucho más asentadas en la cancha, no pudieron nivelar pese a su buen juego.

Como por otra parte, las numerosas faltas señaladas al Electrodométicos Máster eran infaliblemente convertidas en el lanzamiento de los tiros libres, las pucelanas pudieron capear el buen juego de sus rivales en la continuación y de esta forma, saltar al primer puesto de la clasificación en detrimento, precisamente, de sus rivales de ayer.

El arbitraje, a cargo de los vallisoletanos Imaz y Pérez fue de un descarado tinte casero, señalando numerosas personales a las jugadoras visitantes en ataque, lo que provocó el nerviosismo de las burgalesas y la sorpresa de que se les señalaban técnicas que nadie se explicaba.

Cejota rozó la sorpresa ante el G.A.B.

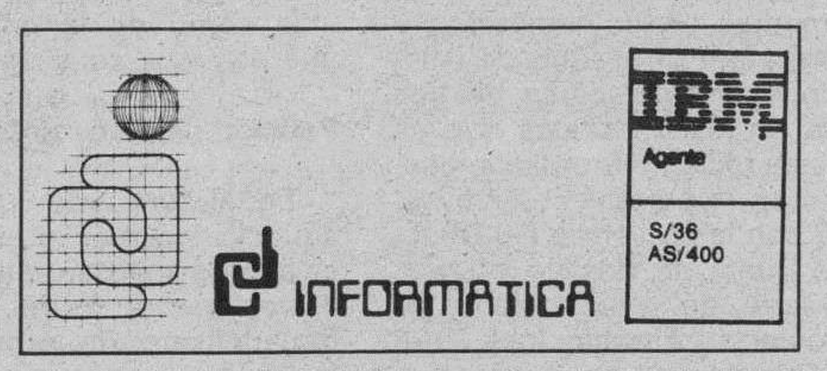

G. A. B. DE LEON 69 (44 + 25) – **CEJOTA INFORMATICA** 62 (24 + 38). Jugaron por las burgalesas Sonia (5), Esther (9), Tere (2), Mireia y Mariví (4) –cinco inicial– Mary Cruz (8), Ana (9), Marta (13) y Elena (12).

Marcador cada 5 minutos: 9-5, 19-8, 28-16, 44-24 al descanso. 48-31, 53-40, 60-48 y 69-62.

León (Especial para DB).– Siete puntos de diferencia separaron al Cejota de dar la campanada en León, ante un rival de mucha veteranía en sus filas y que en los últimos cinco minutos de la primera parte dejó prácticamente sentenciado el encuentro.

Con un modélico arbitraje a cargo de los locales Sres. Palenzuela y Díez, que pasaron completamente inadvertidos, las leonesas que iniciaron el partido con una defensa presionante, a cambio de cargarse muy pronto de personales, y haciendo correr perfectamente el contraataque, sentaron su diferencia en la cancha. La segunda parte ya fue harina de otro costal con las burgalesas mucho más entonadas. Buen partido en suma, del Cejota, que día a día mejora en su juego y ofrece claras muestras de los progresos que el equipo burgalés viene realizando.

M.C.D. 2018

Voleibol

El Autofórmula derrotado por el ADUS (2–3)

Burgos (Xabier Garmendia).– El Autofórmula Fiat de Burgos perdió ayer por tres sets a dos ante el Universidad de Salamanca, en el encuentro correspondiente a la cuarta jornada de la Liga de Segunda División Femenina Autonómica disputado en el Diego Porcelos.

AUTOFORMULA: L. Gutiérrez, V. Gutiérrez, Albendea, Lechosa, López y Jorda –formación inicial–. En el transcurso del partido entraron en juego Estepar y González.

UNIVERSIDAD DE SALAMANCA: Rubio, Munguira, Y. García, S. García, Siegert y Krap –seis inicial–. También saltaron a la pista las jugadoras Nieto y Ramos.

Los árbitros Ortega y Mediavilla tuvieron una actuación correcta y amonestaron a la jugadora local Eva Domínguez.

Después de ciento un minutos de juego real y tras haberse adelantado por dos sets a cero, las chicas de Amoretti y Javi vieron como el triunfo volaba a tierras charras. Los parciales del marcador señalaron: 15–8, en veintidós minutos; 15–11, en treinta minutos; 8–15, en veinte minutos; 5–15, en dieciséis minutos; y 8–15, en trece minutos.

El partido comenzó con clara superioridad de las burgalesas, que se fueron en el marcador con un parcial de 5–0, logrando mantener, como mínimo esa ventaja, que al final se tradujo en la victoria del set inicial. El segundo set fue el más disputado, media hora de juego, y en el que las jugadoras del Autofórmula continuaron bloqueando mejor que las universitarias, aunque éstas todavía no habían dado todo lo bueno que ellas atesoran.

En el tercer set, y tras la vuelta a la pista de la burgalesa Arantxa Munguira, actualmente en las filas del Universidad de Salamanca, las visitantes se hicieron con las riendas del encuentro, a la vez que el equipo local parecía desinflarse y cedió, no sólo en el aspecto físico, sino que también en la cuestión técnica. Los bloqueos por parte, especialmente, de Munguira y de Rubio, eran netamente más efectivo que el de las jugadoras del Autofórmula.

El desfondamiento del equipo local fue parejo al incremento de aciertos por parte de las salmantinas, con una línea de recepción superior a las de sus rivales.

Al término del encuentro, Jorge Amoretti, responsable del conjunto burgalés señalaba que la clave de la derrota estuvo en los dos primeros sets, cuando «las jugadoras han realizado un gran esfuerzo, para posteriormente acusarlo en demasía, ha sido una falta de dosificación de las fuerzas». En cuanto al partido, el entrenador local dijo que «en los dos primeros sets el bloqueo de mi equipo ha funcionado a la perfección, al mejor nivel del existente en esta categoría. El enfrentamiento ha sido similar al de la temporada pasada, es decir, tras ir delante en el marcador nos hemos relajado y finalmente hemos perdido».

Jorge Amoretti manifestó que conforme se estaba desarrollando el juego creía que se podía vencer a las charras por tres sets a cero, pero debido a las razones ya explicadas, dicha posibilidad no se cumplió.

El Autofórmula perdió ayer su segundo encuentro de la temporada, ya que también cayó derrotado frente al Vegasaldaña de Palencia. Su única victoria, la logró ante el Universidad de Valladolid, en la primera jornada de la Liga. El próximo compromiso de las burgalesas se dirimirá en la cancha del San–Gar, de Venta de Baños.

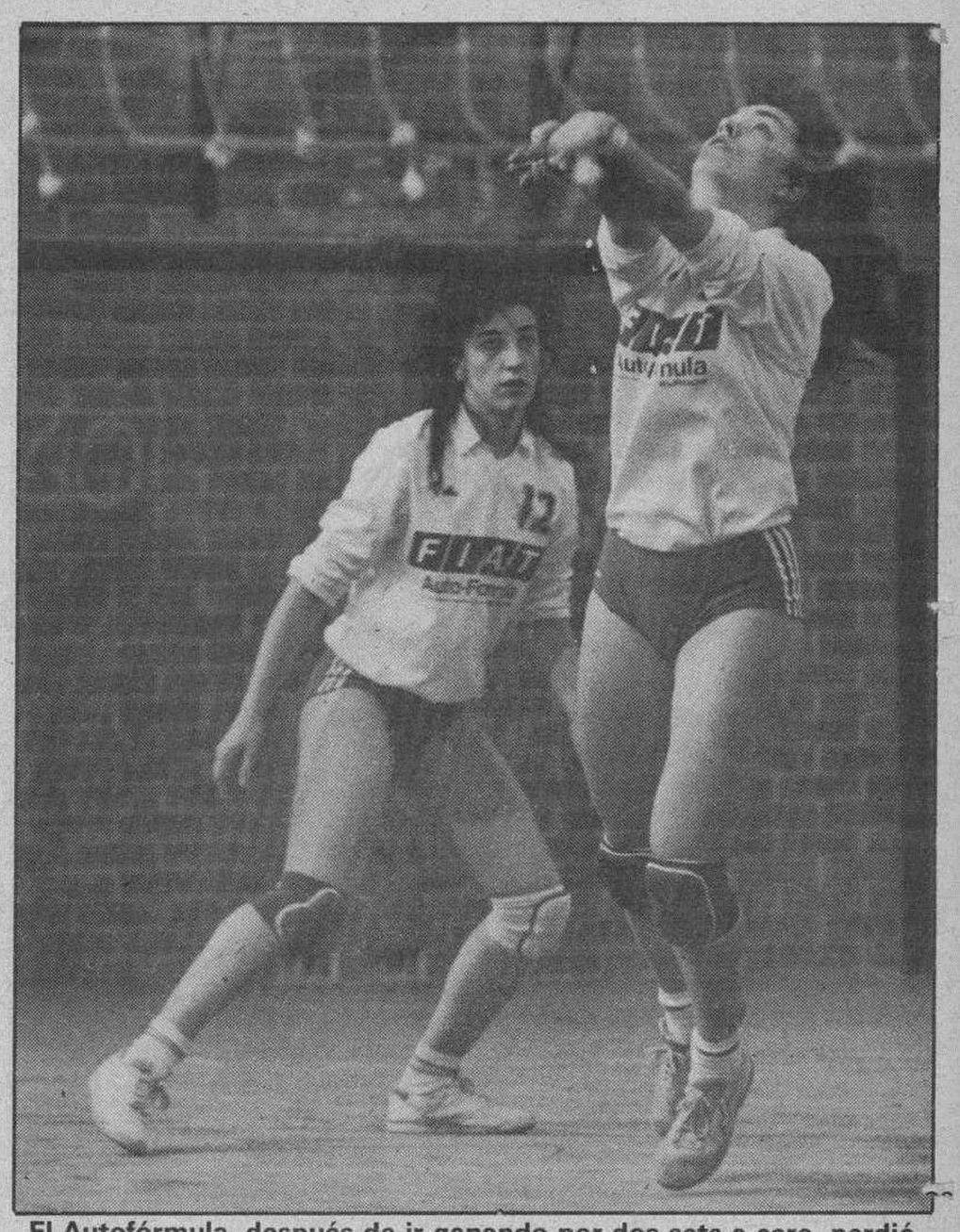

El Autofórmula, después de ir ganando por dos sets a cero, perdió por 2–3 ante el Universidad de Salamanca. Foto Alberto Rodrigo

Balonmano

El Torremilanos perdió ante el C. Segovia (37-28)

Aranda de Duero (Valentín García). – Muy severa ha sido la derrota sufrida por el Aranda Torremilanos en su visita a Segovia, donde perdió ante el Nava por 37 a 28. Al descanso, el marcador señalaba un contundente 19-12 para los locales.

NAVA CAJA SEGOVIA: Campillo O., Luis, Santos, Campillo (1), Guillermo (11), Santos (1), Juan (8), David (6), Agustín (1), Santiago (7) y José (2).

ARANDA TORREMILANOS: Placi, Pérez, Benito, Mariano, Iñaqui (5), Rafa (1), Chomi (11), De Domingo (4), Tobes (2) y Peña (5).

Sin opciones al título

El Torremilanos ha dejado patente que las vacaciones no le han sentado nada bien. Si el pasado fin de semana perdía un partido muy importante frente el Autocid Ford, en esta última jornada caía derrotado por nueve goles de diferencia ante el Nava Caja Segovia, perdiendo así casi toda opción a seguir luchando por la primera plaza de la clasificación.

Todo el trabajo de una temporada se ha venido abajo. De nada ha servido la buena primera vuelta que realizó el equipo arandino, puesto que en los momentos claves y ya en esta segunda vuelta ha fallado.

La única opción de seguir luchando por la primera plaza de la clasificación, tras el tropezón sufrido ante el Autocid, pasaba por ganar en Segovia. Sin embargo, la reacción que han tenido los arandinos no ha podido ser peor, ya que han perdido y además ampliamente.

El Torremilanos siempre dijo que Segovia era una salida muy difícil y además, Goyo Hernando, técnico del equipo, para no cambiar su costumbre nunca ha ganado en tierras segovianas. Pero no hay que creer en brujas, si no en el pésimo partido realizado en defensa por los de Aranda, que ya en la primera mitad habían encajado la friolera cifra de diecinueve goles.

Con el resultado de 19-12, se iban al vestuario los hombres de Goyo Hernando. Siete goles de diferencia que pesaban como una losa en el equipo.

En la segunda parte, el Nava Caja Segovia también ganaba en el parcial de los últimos treinta minutos, llegando el marcador final a 37-28. Un marcador, que refleja bien a las claras la no existencia de defensas, sobre todo por parte de un Torremilanos, que encajando casi cuarenta goles no puede aspirar a ser primero en la clasificación.

Así pues, las pocas esperanzas, que había, prácticamente se han desvanecido y el Torremilanos tendrá que jugar su oportunidad para la próxima temporada.

NUEVA SERIE ROVER 200

16 VALVULAS

INYECCION ELECTRONICA

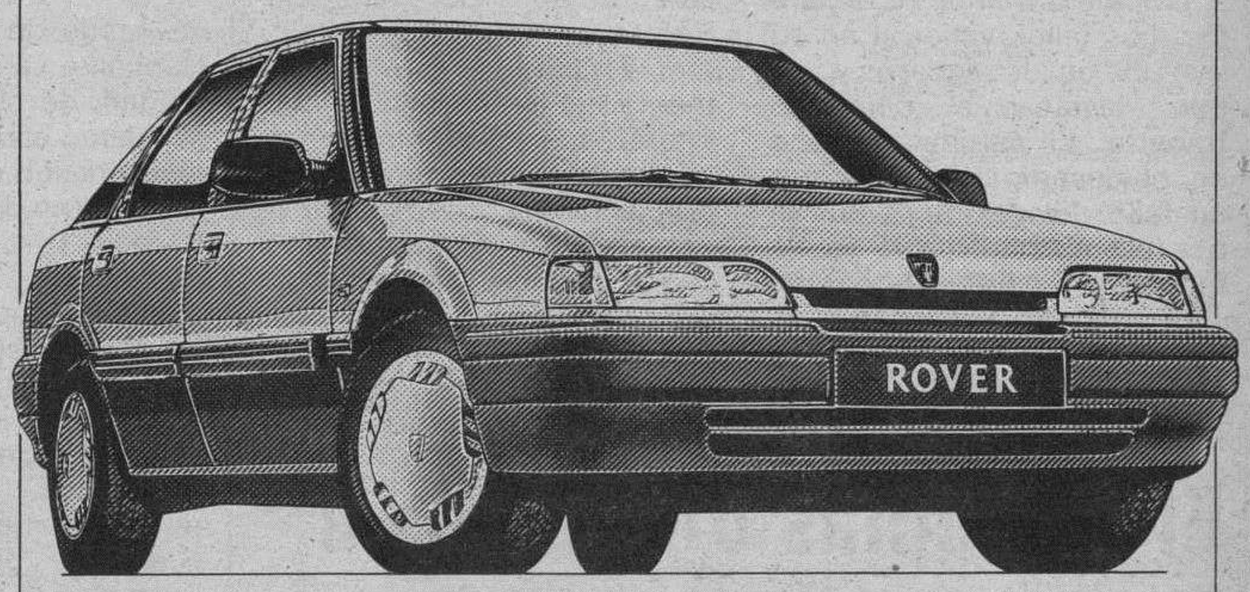

Versiones 1.4 y 1.6, 16 válvulas.

Desde 1.785.000 ptas.*

Equipamiento: Dirección asistida. Espejos retrovisores eléctricos y térmicos. Elevalunas eléctricos, delanteros y traseros. Madera de nogal en puertas y salpicadero. Cinturones de seguridad traseros. Volante regulable en altura. Apertura del maletero y tapa del depósito desde el interior. Cierre centralizado.

ROVER CREDIT

*Precio final recomendado (I.V.A. y transporte incluido)

ROVER

Concesionario Oficial: **BURGOS. TALLERES FAUSTO.**
Avda. Constitución Española, 5. Tel. 22 35 44.
Y su Red de Agentes en toda la provincia.

M.C.D. 2018

Pelota

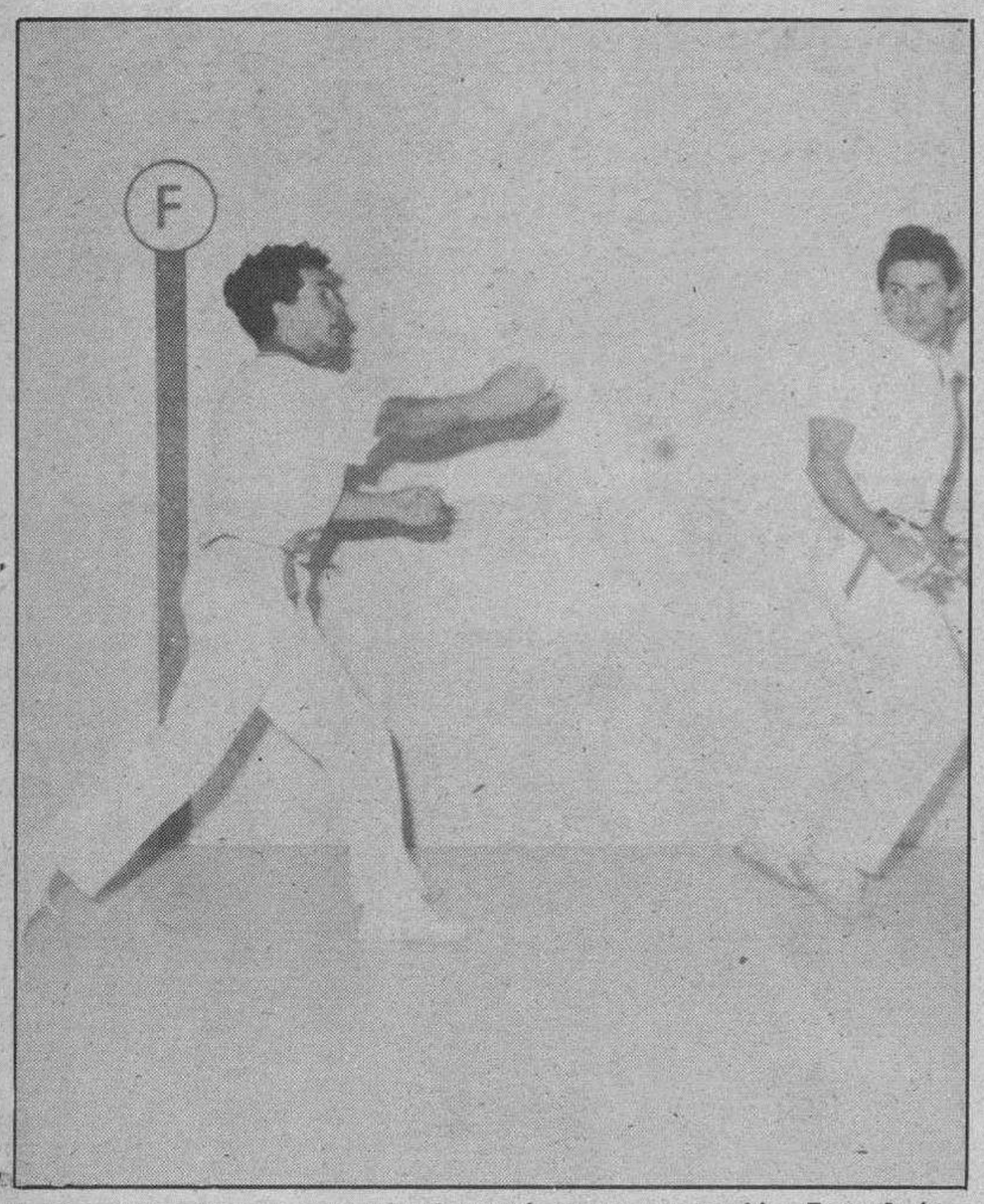

El partido de mano parejas levantó gran expectación. Foto Azúa

Homenaje a los campeones regionales en Quintanar de la Sierra

Quintanar de la Sierra (Azúa). – Como estaba previsto y organizado por la Sociedad de Pelota de Quintanar de la Sierra se disputó en la tarde del sábado un homenaje a todos los jugadores que han participado en el Campeonato Regional.

La velada dio comienzo a las cinco de la tarde y en el primer partido en la modalidad de paleta se enfrentaron Rubén y Rico contra Roberto y Dani, de Quintanar de la Sierra. Fue igualado y jugado de poder a poder, hasta llegar al empate a treinta y tres tantos. Los fallos vinieron en su mayoría de los zagueros y hay que destacar al delantero Roberto. El partido se ganó en el desempate de 34 por un fallo del delantero Rubén que dio el triunfo a la pareja formada por Roberto y Dani.

El segundo partido fue en mano individual y lo jugaron Alberto González y Raimundo Blanco. Fue ganado por Raimundo con un dominio total sobre Alberto, desde el principio, al que dejó con un tanteo de 18 a 2. Raimundo es un joven jugador que ha participado en el Campeonato de España y, a pesar de sus quince años, se ha codeado con grandes jugadores.

El tercer y último partido de la jornada enfrentó a jugadores de Quintanar de la Sierra y de Pinilla de los Barruecos. Las parejas estaban formadas por Vicente y Huerte y Chencho y Bartolomé. El partido, que lógicamente había despertado más interés, fue de dominio alterno hasta la igualada a diecisiete tantos, despegándose la pareja de Quintanar con 19-17 y hasta llegar a doblegar a los de Pinilla.

Rugby

El Ferroplás dijo adiós a la Liga en Valladolid

Burgos (DB).– A las 12,30 horas de la mañana de ayer domingo comenzó en uno de los campos del complejo deportivo de «Pepe Rojo», el encuentro de la Segunda División que enfrentó a los jugadores del Cotanillos con los burgaleses del Ferroplás, perdiendo estos últimos por un marcador de (18-9).

FERROPLAS: Javi, Carlos, Perico, Moreno, Rafa, Ata, Patas, Angel, Nacho, Iñaki, Sicilia, Moncho (minuto 54 Lalo), Paco, Javier, Roberto.

La falta de equipo debido al elevado número de jugadores lesionados, la inexperiencia puesta de manifiesto y la carencia de situación en el campo fueron las claves que dieron al traste definitivamente con las posibilidades del Ferroplás en la presente competición de Liga.

Tenis

Arancha Sánchez jugará con Sabatini en cuartos de final

Melbourne (Australia) (Efe). – La española Arantxa Sánchez Vicario, sexta cabeza de serie, venció ayer con tremenda facilidad a la estadounidense Amy Frazier por 6-3 y 6-2, y se enfrentará en los cuartos de final del Abierto de Australia a la argentina Gabriela Sabatini.

Sabatini tampoco hubo de emplearse a fondo para eliminar, en octavos de final, a la australiana Rachel McMillan por 6-3 y 6-1.

La alemana Steffi Graf, número uno del mundo, se deshizo en 37 minutos de la checoslovaca Karina Habsudova por 6-0 y 6-1. En busca de su cuarto título consecutivo en Australia, Graf debe también despedirse de las rivales fáciles: la checa Jana Novotna ganó a Zina Garrison por 7-6 (7-1) y 6-4.

Más afortunada que el resto, la yugoslava Monica Seles disputará una plaza en las semifinales a la alemana Anke Huber, única jugadora no preclasificada que permanece en competición. Huber dio hoy la sorpresa al derrotar sin concesiones a la soviética Natalia Zvereva por 6-4 y 6-4, mientras que Seles no dejó lugar a resultados inesperados y ganó a la francesa Catherine Tanvier por 6-2 y 6-1.

Mary Joe Fernández, vencedora de la belga Sabine Applemans, y Katerina Maleeva, que eliminó a su hermana Magdalena, jugarán el partido restante.

En la competición masculina lo más destacado fue la trabajada victoria del germano Boris Becker, segundo cabeza de serie, sobre el surafricano Wayne Ferreira por 6-4, 7-6 (7-5) y 6-4. Ferreira ocupa el lugar 173 en la clasificación mundial.

Becker jugará en cuartos contra el francés Guy Forget, que eliminó al australiano Todd Woodbridge por 6-4, 3-6, 6-3 y 6-4, mientras que los otros favoritos de este Abierto - Stefan Edberg, Ivan Lendl y Mats Wilander - jugarán mañana sus octavos de final.

Arancha Sánchez ganó a Amy Frazier. Foto AP

Caza

«Lar», primera en Aranda

Aranda de Duero (Valentín García). – La perra «Lar», propiedad de Justo Ganzo, se proclamó campeona de la tercera edición del Campeonato de Invierno de Perdigueros de Burgos. Participaron veintiún perros.

El Club Español de Amigos del Perro Perdiguero de Burgos quería con esta competición mejorar y fomentar la raza autóctona del perdiguero de Burgos. Como campeona de la prueba quedó la perra «Lar», de Justo Ganzo, de Burgos, que en la última prueba realizó un gran recorrido, demostrando una total seguridad en su trabajo.

Cuatro puntos de diferencia fueron los que sacó a la segunda clasificada, la perra «Luna» de Carlos González Antón, de Burgos.

En cuanto a la participación de otros perros de la provincia destaca el quinto puesto de «Alí», de Miguel Angel Ballano. Así como la sexta posición de la perra «Aquela», de Juan Pedro Esteban, ambos de Aranda de Duero.

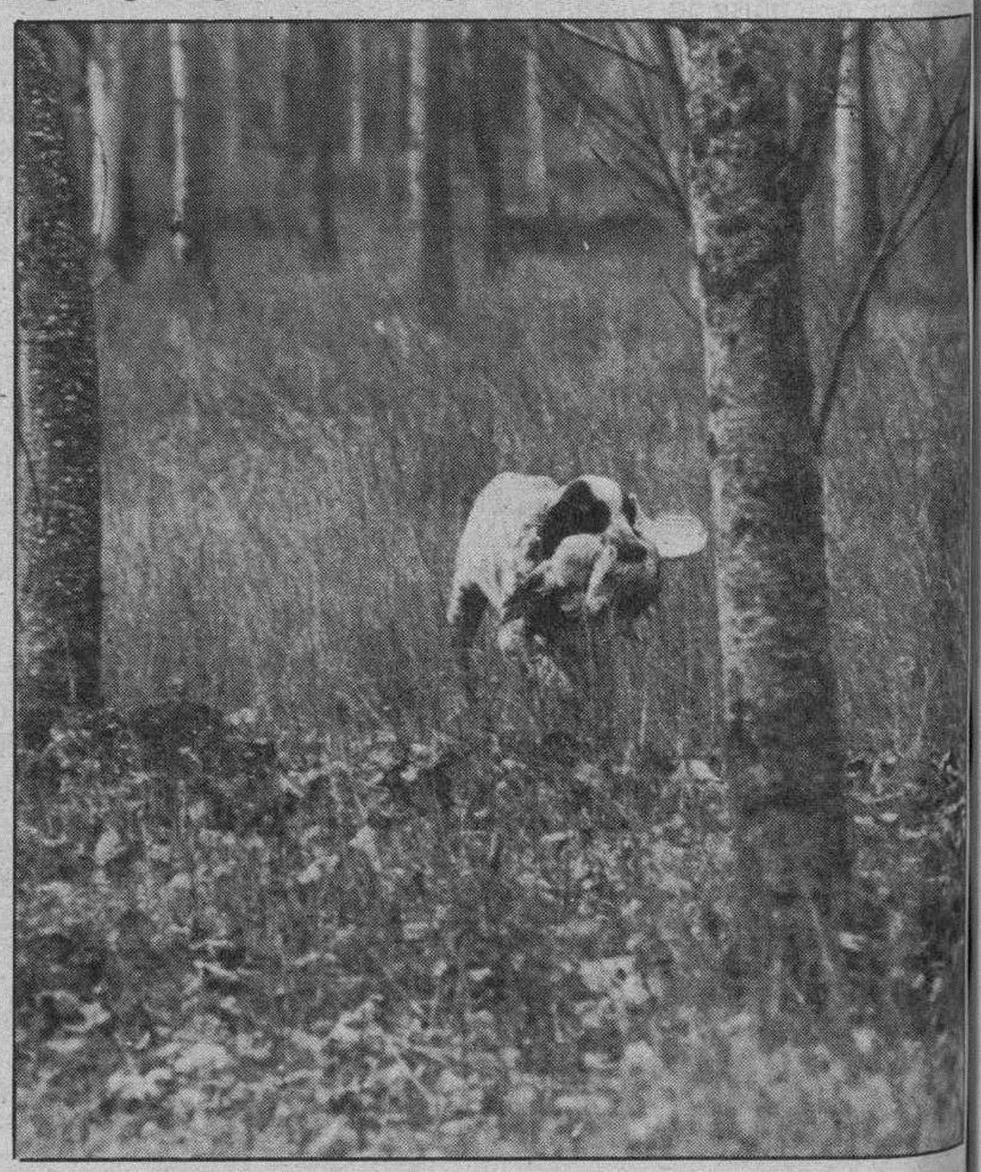

Uno de los participantes durante la prueba. Foto Lara

M.C.D. 2018

GUERRA EN EL GOLFO

Irak atacó con misiles «Scud» Arabia Saudí. Uno de ellos fue interceptado y destruído por un misil «Patriot»

Sadam Husein se dispone a contraatacar a los aliados

Nicosia (Efe).– El presidente iraquí, Sadam Husein, anunció ayer que la respuesta de su país a los actuales ataques de que es objeto comenzará dentro de unos dias con una capacidad y unas fuerzas que hasta el momento solo han sido utilizadas en una mínima parte, según la agencia iraquí INA.

En un segundo mensaje al pueblo iraquí desde que comenzó la guerra, Sadam Husein aclaró que «los hijos de Irak sólo han utilizado hasta ahora una parte de sus fuerzas y sus misiles, y no han utilizado ni la aviación, ni sus fuerzas marítimas».

Sadam Husein advirtió que cuando la guerra comience de verdad como batalla total y con todo tipo de armas, será costosa en vidas a los enemigos de Irak.

Sadam insistió en que con esta forma de lucha queda abierta la puerta «para la liberación de Palestina, Líbano, Golán, y los santos lugares de los musulmanes en Arabia Saudí».

En el mensaje, sin indicación de ser en directo o grabado previamente, Sadam Husein reiteró su llamamiento a la «guerra santa» y pidió a «todos los musulmanes» que ataquen los intereses de los aliados «sea donde sea».

Añadió que sus fuerzas armadas «luchan con un heroísmo y una valentía que no tiene precedente en la historia de las guerras», informaron emisoras captadas en Nicosia.

Afirmó que las fuerzas aliadas pensaban que «se iba a tratar de una guerra de pocos días» pero tras cuatro días de combate se han visto forzados a rehacer sus cálculos».

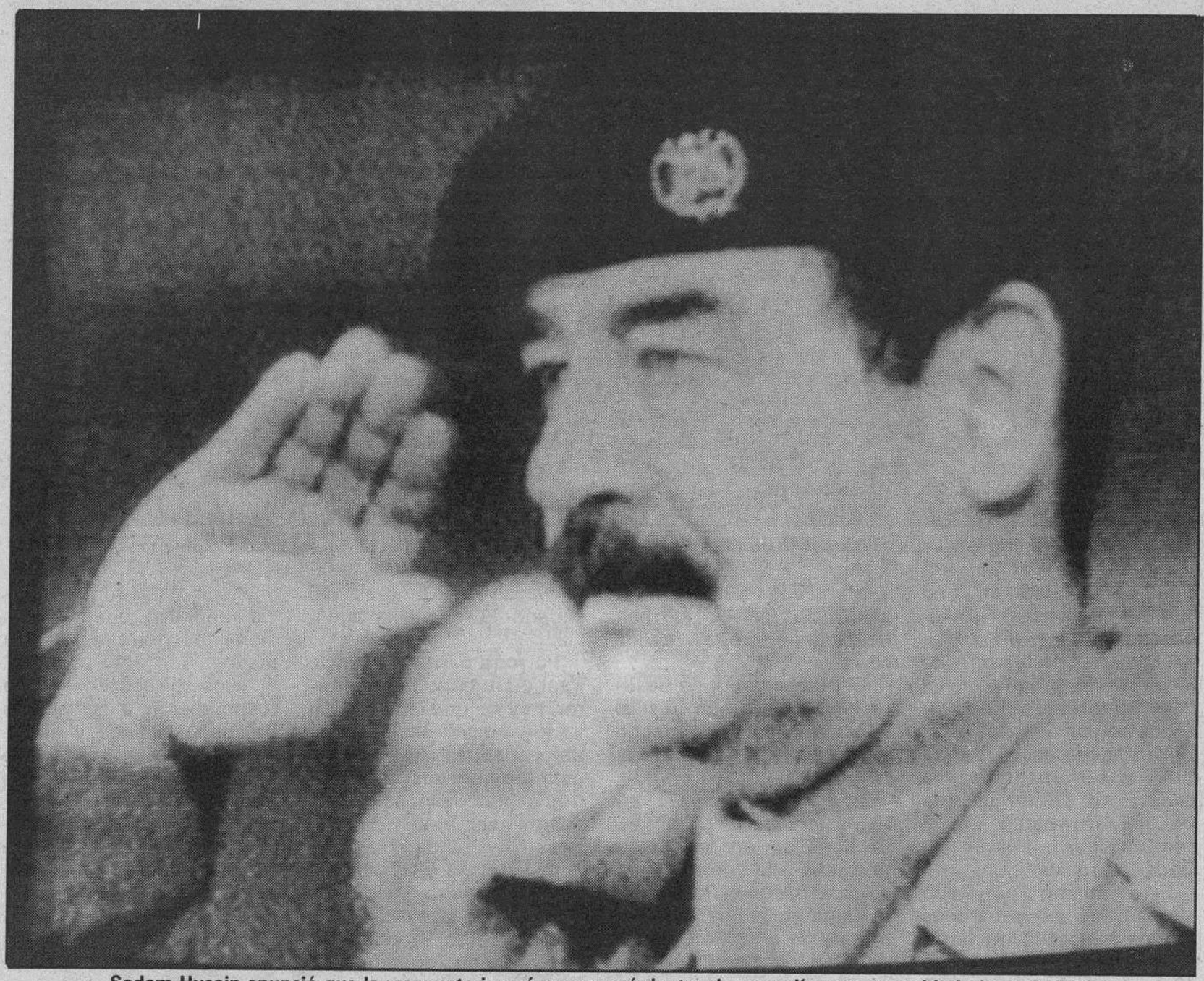

Sadam Husein anunció que la respuesta iraquí comenzará dentro de unos días con capacidad plena. Archivo

El objetivo aliado es eliminar las carreteras que conducen al Norte del país y efectuar ataques. Telefoto Efe.

Ataque iraquí sobre Dahran

Un cohete antiaéreo "Patriot» estadounidense interceptó ayer por la noche un misil iraquí sobre la ciudad saudí de Dahrán, según testigos cuyas informaciones no fueron confirmadas por fuentes militares.

Según las cadenas estadounidenses de televisión, cinco misiles «Scud» iraquíes fueron lanzados contra esta ciudad, donde las fuerzas aliadas tienen situado su centro de operaciones militar.

La cadena CBS informó de que varios «Patriot» interceptaron un número indeterminado de cohetes iraquíes lanzados contra Dahrán y la capital saudí, Riad.

En Dahrán, los testigos añadieron que, poco después de que sonara la alarma aérea, uno de los «Patriot» se elevó por encima del aeropuerto y segundos más tarde se escuchó una fuerte explosión en el cielo.

También se oyeron otras dos explosiones, pero no hay informaciones sobre impactos en tierra de cohetes iraquíes.

Varios aviones de combate despegaron inmediatamente después del aeropuerto de la base militar aliada.

La alarma de ataque aéreo sonó en Dahrán minutos antes de las 22:00 hora local (21:00 GMT) y la población acudió a los refugios.

La alerta aérea también se produjo en Bahrein, a treinta kilómetros de la base aliada, donde también se oyeron varias explosiones.

Moderado optimismo de Schwarkopf

El comandante en jefe de las tropas norteamericanas en el Golfo Pérsico, general Norman Schwarzkopf, se mostró prudentemente optimista sobre la marcha de la guerra contra Irak, pero advirtió que el conflicto se prolongará durante un «considerable período de tiempo».

En ese mismo tono se expresó el primer ministro británico John Major y el presidente francés François Mitterrand, quienes afirmaron que la guerra sería cuestión de varias semanas.

Respecto de la intervención de Francia en la guerra, Miterrand se mostró inclinado por reforzar la presencia de efectivos y material en la zona.

Schwarzkopf, en declaraciones a varias cadenas de televisión norteamericanas, advirtió que es difícil contabilizar los daños causados por los bombardeos aliados hasta el momento y no descartó que Irak esté reservando sus aviones en hangares a la espera de un momento propicio para responder a la ofensiva aliada.

"El tiempo está de nuestra parte», afirmó el general y aseguró que el presidente iraquí, Sadam Husein, se equivoca si cree que va a ganar la batalla cuando intervengan las fuerzas terrestres.

Schwarzkopf dijo que todavía no puede afirmar que las fuerzas aliadas se hayan hecho con el control del aire, puesto que ello supondría dar por seguro que Irak ha perdido totalmente su capacidad para lanzar misiles y responder a los bombardeos con artillería antiaérea.

En caso de una ofensiva terrestre de las fuerzas aliadas hacia territorio kuwaití, el general dijo que hay que ser realistas y hacerse a la idea de que va a ser difícil vencer a las divisiones acorazadas iraquíes.

Se reconocen 22 bajas aliadas

Las fuerzas aliadas, señaló, han sufrido 22 bajas, entre muertos y desaparecidos, desde el comienzo de la guerra.

Schwarzkopf explicó que trece de las bajas son militares norteamericanos -uno de ellos considerado muerto en acción y doce desaparecidos-, y los nueve restantes, de otros países miembros de la coalición.

La aviación aliada ha derribado en combates aéreos un total de 15 aparatos iraquíes, dijo el general norteamericano, que no pudo precisar el número de aviones iraquíes destruidos en tierra.

El Pentágono informó ayer que, según sus últimos datos, los aliados han perdido otros 15 aviones.

Las fuerzas aliadas han capturado hasta el momento, según sus cifras, 23 prisioneros de guerra.

El general añadió que no se encuentra entre los objetivos de los aliados atentar contra la vida de Sadam Husein, y añadió que en caso de que así fuera, sería muy difícil localizarlo.

M.C.D. 2018

Bagdad, Saladín y Basora fueron castigadas en sendas incursiones de la aviación aliada

Irak afirmó que ha derribado 140 aviones enemigos

Bagdad (Agencias).– Irak admitió ayer que los aviones de combate de las fuerzas aliadas bombardearon varias ciudades del país, incluida Bagdad y la ciudad natal del presidente Sadam Husein y aseguró haber derribado 140 cazabombarderos del enemigo, 12 de ellos en las últimas operaciones nocturnas.

Radio Bagdad, sin embargo, no ofreció cifras de bajas ni daños y adelantó que las pérdidas del ejército iraquí serían divulgadas posteriormente. «Nuestros sacrificios serán anunciados en un parte posterior».

«A las 9.50 de la noche, el enemigo lanzó un misil contra la ciudad de Takrit, en la provincia de Saladhin», dijo la radio. Cinco minutos más tarde, según el parte iraquí, los aviones aliados bombardearon Bagdad y casi todas las provincias del país.

La emisora, captada en El Cairo, aseguró que las fuerzas de Sadam habían derribado ocho aviones en la provincia de Al Qaim, en el Oeste del país, desde donde fueron lanzados los misiles Scud contra Israel, según los especialistas. Otros dos aviones cayeron en Bagdad y el resto en Nasiria, al Noroeste de la capital, de acuerdo con el parte.

A pocos metros del hotel Al Rashid, el más lujoso de Bagdad, cayó esta mañana un misil crucero Tomahaw interceptado por los iraquíes, cuyo impacto provocó la rotura de cristales de las ventanas de la recepción, sin herir a nadie.

Casi todos los diplomáticos que quedan en Bagdad, en su mayor parte de países árabes, pasan la noche en el refugio del hotel Al Rashid, construido al principio de la guerra contra Irán para la celebración en Bagdad de una cumbre de Países No Alineados.

El diario Al Zaura (La Revolución), órgano oficial del Partido Baaz, titula hoy a toda página que «los misiles lanzados por Irak contra Israel son un mensaje para decir a los palestinos que los iraquíes están en el camino para liberar Al Qods» (Jerusalén).

Este mismo periódico afirma que los bombardeos aliados han causado hasta el momento la muerte de 40 civiles y heridas a 140, mientras en el frente reconocen la muerte de 31 soldados y heridas a otros 51.

Aunque Bagdad es una ciudad casi desierta, no hay electricidad desde los primeros bombardeos y en muchos barrios falta el agua, la radio sigue repitiendo que en los próximos días habrá más ataques contra el enemigo, sobre todo misiles contra Israel, y atentados contra intereses de los países que han desplegado tropas en la zona.

El puerto iraquí de Basora fue atacado con misiles y bombardeado el sábado informó ayer la agencia iraní IRNA.

Según la agencia, las explosiones eran claramente audibles en la ciudad portuaria de Jorramshar, situada frente a Basora en el estuario de Chat el Arab, a la salida al Golfo Pérsico.

La agencia iraní, que tiene destacado un enviado especial en la ciudad de Ilam, cerca de la frontera de Irán con Irak y a la altura de Bagdad, afirma también que desde que comenzó la guerra y hasta el sábado pudieron observarse 251 misiles en dirección a objetivos en Irak.

Estos misiles fueron observados por los guardas fronterizos entre las 17:30 hora local del día 18 de enero y las 21:20 horas del sábado 19, añade la agencia.

Por otra parte, la agencia iraní de noticias IRNA informó hoy de que la televisión iraquí mostró en la noche del sábado a tres pilotos estadounidenses capturados en Irak después de que sus aviones fueran derribados sobre Bagdad.

La agencia IRNA añadió que los citados prisioneros de guerra fueron mostrados cuando eran conducidos con los ojos vendados por las calles de Bagdad.

La misma fuente destacó que la televisión de Irak había anunciado que más prisioneros de guerra serían mostrados en futuras emisiones.

Titulares optimistas de la prensa iraquí

La prensa de Bagdad apareció ayer con numerosos titulares optimistas y enaltecidos, según la agencia iraquí INA, que no menciona los nombres de los diarios que los publican.

«Los misiles de Husein respondieron a la llamada de los palestinos y alcanzaron Tel Avi» y «El camino hacia Jerusalén está ahora abierto», indican unos titulares.

Otros señalan que «Ciento cuarenta y dos aviones enemigos derribados desde el inicio de la guerra» y «Los egipcios están contentos de que los misiles iraquíes hayan alcanzado a Israel».

«Portavoz militar afirma que existen pruebas de que la aviación sionista participa en la agresión contra Irak» y «Abul Abas (el líder terrorista) pide que sean atacados los intereses de los agresores en todo el mundo», dicen otros.

Además hay titulares que se refieren a comentarios de prensa extranjera, principalmente norteamericana, como los que afirman que «Bush confiesa que es muy difícil alcanzar los objetivos militares iraquíes» e «Israel no está en condiciones de responder con misiles a Irak, según experto americano».

Irak se reserva para la batalla terrestre

La táctica de Irak en la guerra del Golfo es aguantar los ataques y preservar sus fuerzas para una futura batalla terrestre, indicó ayer la agencia argelina APS que cita fuentes palestinas.

Irak posee todavía un importante potencial militar aéreo y terrestre y la mayor parte de sus aviones permanecen en refugios subterraneos, porque el Gobierno de Bagdad no quiere entablar la futura batalla terrestre sin tener capacidad aérea o medios de disuasión, como los misiles «SCUD», afirmaron las fuentes.

Por eso, Irak no arriesgará su Fuerza Aérea «como quieren los estrategas estadounidenses», y la utilizará en proporciones limitadas, mientras su armamento no convencional está almacenado lejos de sus lugares de fabricación y repartido por numerosos lugares, añadieron.

También indicaron que las baterías móviles de misiles «no se emplearán antes de la batalla decisiva, para no exponerlos a ser destruidos» y restaron importancia a la destrucción de las rampas fijas de lanzamiento de cohetes.

Las fuentes palestinas añadieron que aún existe la posibilidad de que Irak destruya los pozos de petróleo en Kuwait y el Este de Arabia Saudí.

Siempre según esas fuentes palestinas, Irak no ha utilizado sus misiles tierra-aire contra la aviación enemiga para evitar así que se capten e interfieran las frecuencias de sus radares y ha basado su defensa en la artillería antiaérea.

Irak admitió que varias ciudades fueron bombardeadas, entre ellas Bagdad (en la foto) y Basora. Telefoto Ap.

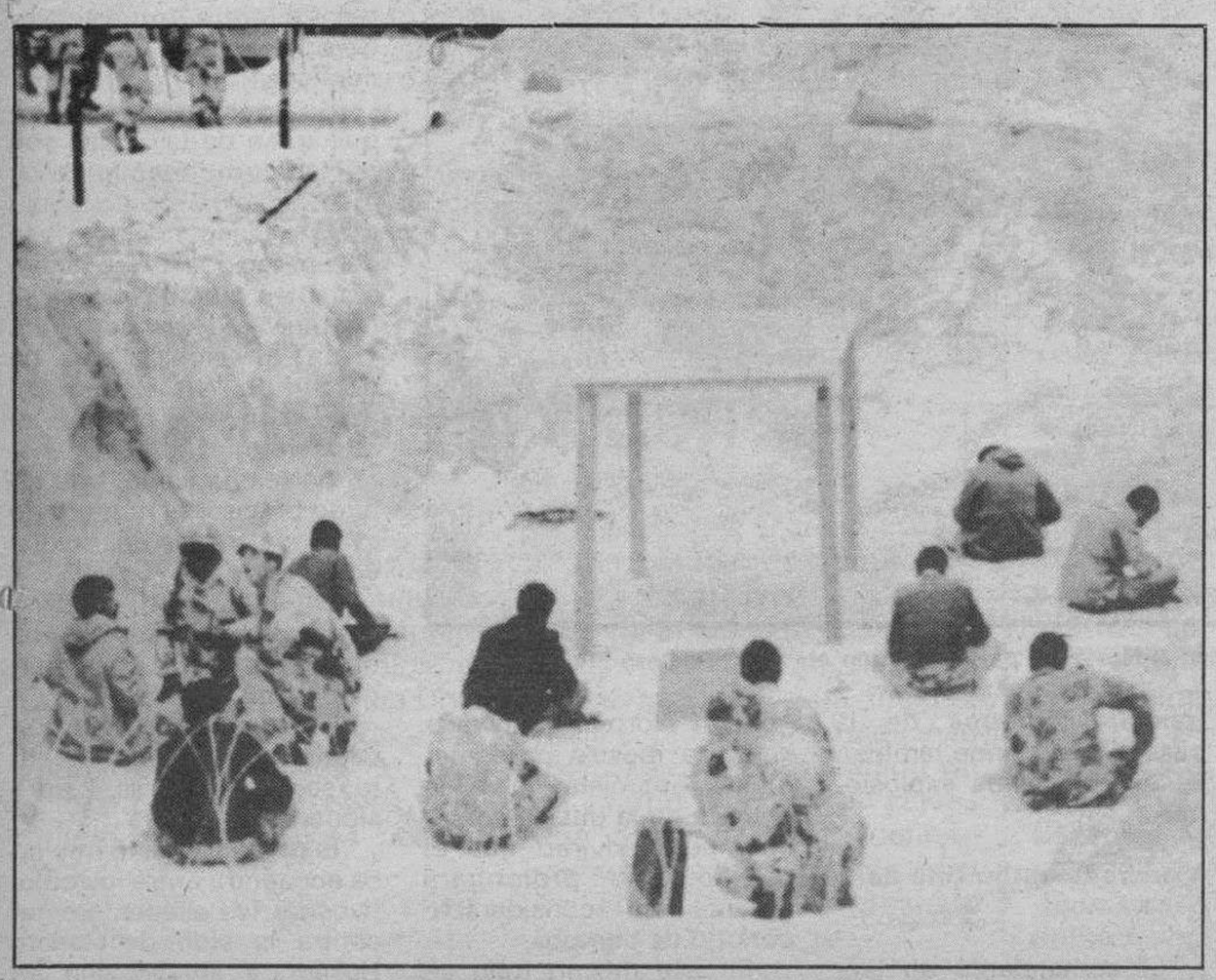

Doce prisioneros de guerra iraquíes fueron interrogados por oficiales de la inteligencia norteamericana en una base aliada en Arabia Saudí. Los soldados fueron capturados el viernes.

EE.UU. interrogó a 12 iraquíes capturados cerca de Kuwait

Washington (Upi).– El Departamento de Estado de EE.UU. notificó, ayer a Irak que los primeros prisioneros de guerra iraquíes capturados serán tratados de acuerdo con el derecho internacional y manifestó la expectativa de que Bagdad actúe del mismo modo.

El Departamento de Estado entregó al encargado de negocios de Irak en EE.UU. una nota diplomática que recordaba que los dos países han ratificado la convención de Ginebra de 1949 y por lo tanto «están obligados a tratar humanamente a los prisioneros de guerra, de acuerdo con la Convención».

Capturas y deserciones

Previamente, fuentes militares norteamericanas informaron que se había capturado a 12 soldados iraquíes en un ataque contra nueve plataformas petrolíferas kuwaitíes situadas en el Golfo Pérsico. Los capturados fueron interrogados por oficiales de la inteligencia norteamericana.

Por otra parte, el jefe de las fuerzas militares egipcias en Arabia Saudí, general Salah Attia Halabi, informó hoy de que numerosos soldados iraquíes han desertado durante los dos últimos días y se han entregado a las tropas multinacionales, aunque no especificó la cifra de desertores.

El general se reunió con los periodistas egipcios integrados en el grupo informativo que acompaña a sus soldados y les dijo que ahora está bastante claro que Irak ha perdido virtualmente la mayor parte del poderío de sus fuerzas militares y también de su fuerza de misiles tierra-tierra (SCUD).

Ello, precisó, ha reducido al mínimo su capacidad ofensiva y, pese al elevado número de medios de defensa aérea de que disponía en un principio, «los ataques aéreos de la fuerza multinacional de la coalición alcanzan sin remisión los objetivos que se les señalan». El general Halabi manifestó que todas las fuerzas multinacionales, incluidas las que están a sus órdenes, disponen de medios adecuados para afrontar un ataque con armas químicas y, sobre todo, de los más modernos sistemas de detección y protección contra ellas.

M.C.D. 2018

Rafsanyani buscó una solución islámica a la situación que vive el Golfo

Irán pide ayuda para el fin de la guerra

Nicosia (Efe).– Los Ayatolas Combatientes iraníes convocaron para hoy una manifestación de protesta por la presencia de tropas extranjeras en el Golfo. Por su parte, el presidente de Irán, Rafsanyani, pidió la cooperación de los países islámicos para acabar con la guerra. La prensa de este país coincidió con la de Siria en sus manifestaciones, que critican duramente la postura de Sadam Husein en esta guerra.

El presidente de Irán, Akbar Hashemi Rafsanyani, pidió ayer la cooperación de los Estados islámicos para acabar con la guerra del Golfo Pérsico, informó la agencia de noticias iraní IRNA.

«Este es un momento en el que todos los países islámicos tienen que hacer un esfuerzo para conseguir un final inmediato a la guerra en el Golfo y mejorar la situación a través de la cooperación», dijo Rafsanyani durante una entrevista con el embajador de Indonesia, Bambang Sudarsono, en Teherán.

El presidente iraní expresó el malestar por los actuales acontecimientos que hayan llevado a «los poderes arrogantes a esta guerra devastadora y brutal».

«Hemos pedido una reunión de urgencia de la Organización de la Conferencia Islámica (OCI) para extinguir la llama de la sedición en el Golfo a través de la cooperación de todos los Estados islámicos, y esperamos que Indonesia coopere con nosotros», añadió.

La OCI, que tiene como miembros a más de cincuenta países islámicos del mundo, fue creada el 21 de agosto de 1969 después del incendio de la mezquita Al Aqsa de Jerusalén.

Por otra parte, La Asociación de Ayatolas Combatientes de Irán pidió a la población que acuda masivamente a una marcha en Teherán para protestar contra la presencia de tropas occidentales en el Golfo Pérsico, innformó la agencia iraní, IRNA.

La marcha de protesta se desarrollará desde la Universidad de Teherán hacia el Parlamento, según un comunicado de la citada Asociación que añade que «la historia es nuevamente testigo de la siniestra alianza entre las fuerzas arrogantes contra los derechos de los musulmanes».

El sábado, más de 140 diputados firmaron una carta pidiendo a los habitantes de la capital que participen activamente en la marcha.

Un comunicado similar fue emitido también por el Consejo Coordinador de la Organización para la Propagación Islámica, que solicita al pueblo que demuestre «su desprecio por la provocadora presencia de Estados Unidos y sus aliados en el Golfo Pérsico».

Reunión del Consejo Supremo de Seguridad

El Consejo supremo de Seguridad Nacional de Irán se reunió ayer en sesión especial para evaluar la política de Irán en la guerra en el Golfo, principalmente su decisión de no participar en el conflicto.

Las autoridades iraníes han mostrado una gran preocupación por una guerra que tiene lugar en sus fronteras y que divide a los iraníes radicales y moderados en favor o en contra de Sadam Husein.

Antes de iniciada la contienda, el propio presidente Hachemi Rafsanyani había expresado su preocupación porque Irak pudiera conservar después las islas de Warba y Bubiyan a la salida del Estrecho de Chat el Arab (estuario de los ríos Tigris y Eufrates que separa a Irak de Irán a su llegada al Golfo.

En aquella oportunidad, al igual que hoy en relación con Turquía, Irán había señalado que no tolerará ninguna modificación del mapa geopolítico de la región.

La utilización de la base de Incirlik en Turquía por aviones norteamericanos para atacar a Irak suscitó hoy un comentario de la prensa iraní en el cual advertían a ese país que si pensaba aprovechar esta guerra para apoderarse de las ciudades iraquíes de Mosul y Kirkuk debía saber que Irán no lo tolerará.

Críticas a Husein

El periódico iraní «Yumhuri Islami», de tendencia radical, señaló ayer en su editorial que «ni la decoración de la bandera iraquí con la inscripción «Dios es Grande», ni los misiles lanzados contra Israel, deben confundir a los iraníes en su juicio», informó ayer la agencia de noticias iraní, IRNA.

«Esto es pura propaganda, incluso las autoridades iraquíes saben que el problema palestino no se resolverá arrojando varios misiles contra Israel», dice el periódico. «Yumhuri Islami» acusa a Irak de ser el responsable de la guerra del Golfo, e indica que el régimen iraquí hace frente a una venganza divina. El diario sirio «Tishrin» publicó ayer que Siria no permitirá a nadie utilizar su territorio y envolver al país en una guerra que no es en interés de la nación árabe.

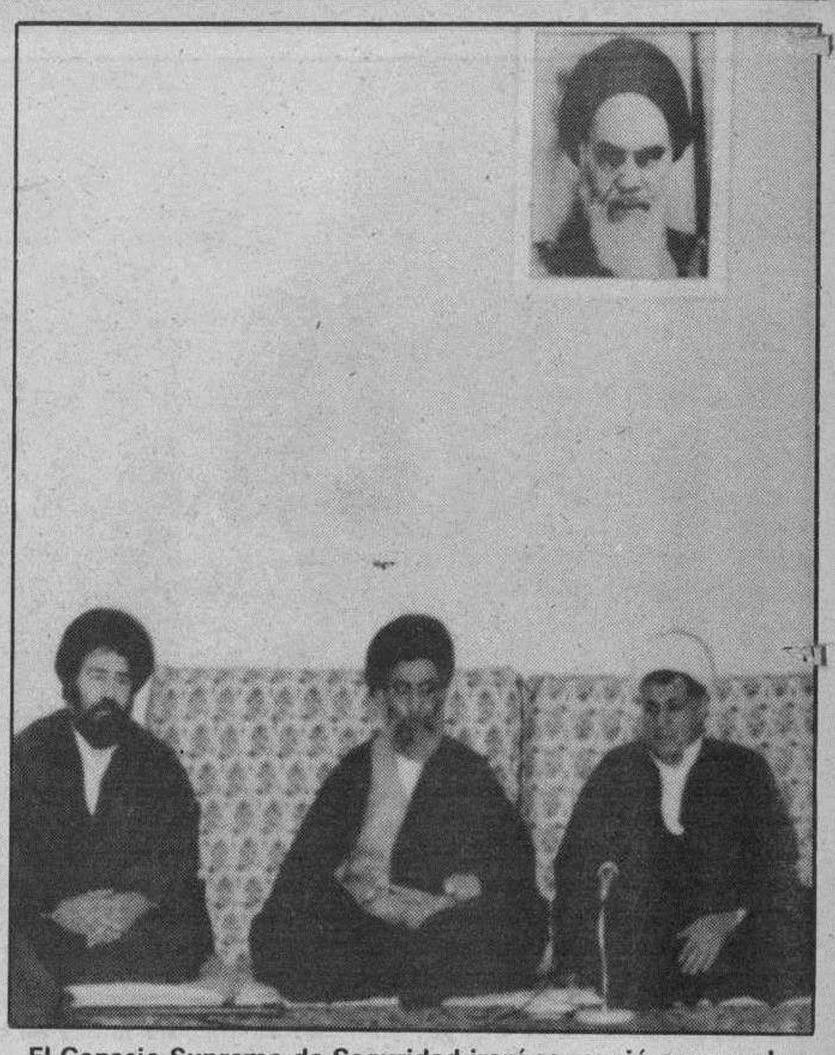

El Consejo Supremo de Seguridad iraní se reunió para evaluar la situación. Irán criticó la presencia de tropas extranjeras.

Por otra parte, IRNA cita a la agencia de noticias oficial siria, SANA, que dice que el régimen iraquí no puede engañar a los árabes atacando a Israel con misiles, y acusa al Gobierno de Bagdad de querer «involucrar a los árabes en una guerra que no ayuda a la causa palestina».

La oposición egipcia se une a esas críticas

También el líder del principal partido de la oposición egipcia, «Al Wafd», Fuad Sarag Aldin, afirmó ayer que la preocupación del presidente iraquí por el problema palestino es una «hipocresía, ya que nunca les prestó atención».

Sarag Aldin afirmó en una emisión de radio ayer por la mañana, que los ataques iraquíes a Israel son una «estratagema» frente a su país y el mundo árabe, en un intento de transformar la guerra en un conflicto israelí-árabe. El líder dijo que «la obstinación de Sadam Husein destruirá totalmente a su pueblo».

FIATC MUTUA DE SEGUROS
Y REASEGUROS A PRIMA FIJA
Asegura todo lo que Ud. ama... desde 1930.

Ahora con CENTRO TERRITORIAL en BURGOS.
Avda. CID 4, 1.º A - Tel. 27 68 75 - Fax 27 68 84

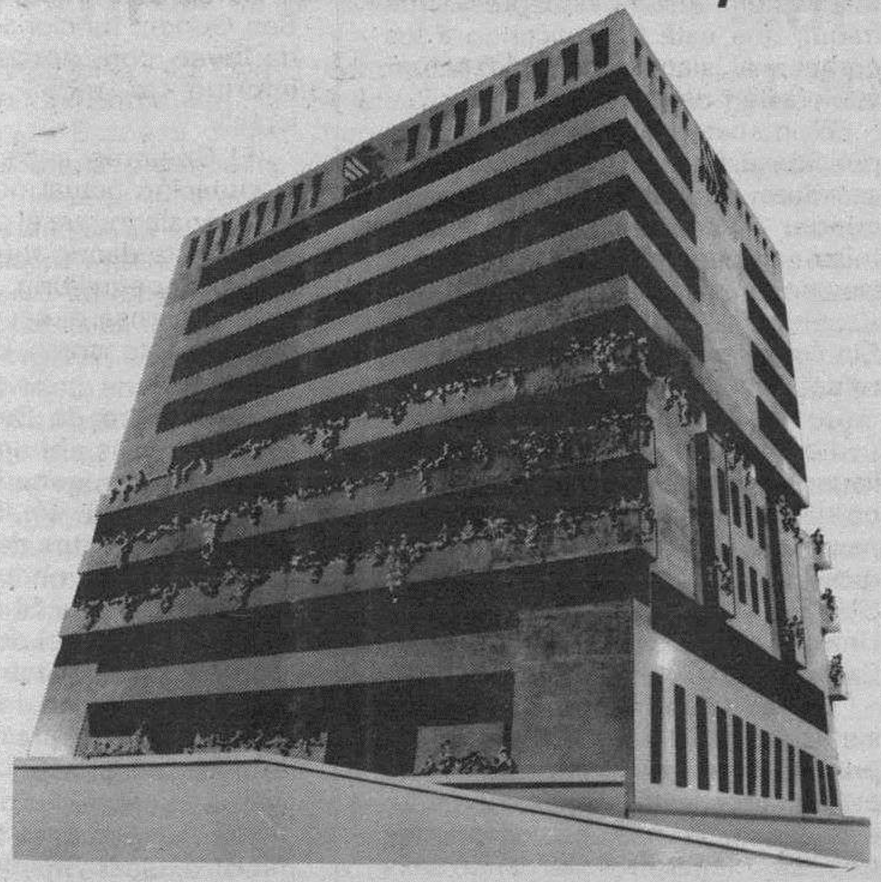

Toda una gama de productos al servicio de asegurados y profesionales del sector: Vida • Hogar • Comercio • Industria • Jubilación • Accidentes • R. Civil • Avería Maquinaria • Equipos Electrónicos • Construcción • Automóvil • Subsidios por enfermedad...

Datos Interés (Memoria Auditada 1989)	
Volumen de Primas:	7.792 Millones Ptas.
Provisiones Técnicas:	8.796 Millones Ptas.
Margen Solvencia:	2,79 lo exigido por ley.
Oficinas Propias:	24 en toda España.
Red de Agencias:	2.860 en toda España.

SEDE SOCIAL - DIAGONAL, 648 - 08017 BARCELONA

M.C.D. 2018

Los misiles de EE.UU. ya están operativos para entrar en combate. La foto, censurada en el fondo, por un censor militar israelí, muestra los lanzadores sobre camiones. Los misiles actuarían para destruir los «Scud».

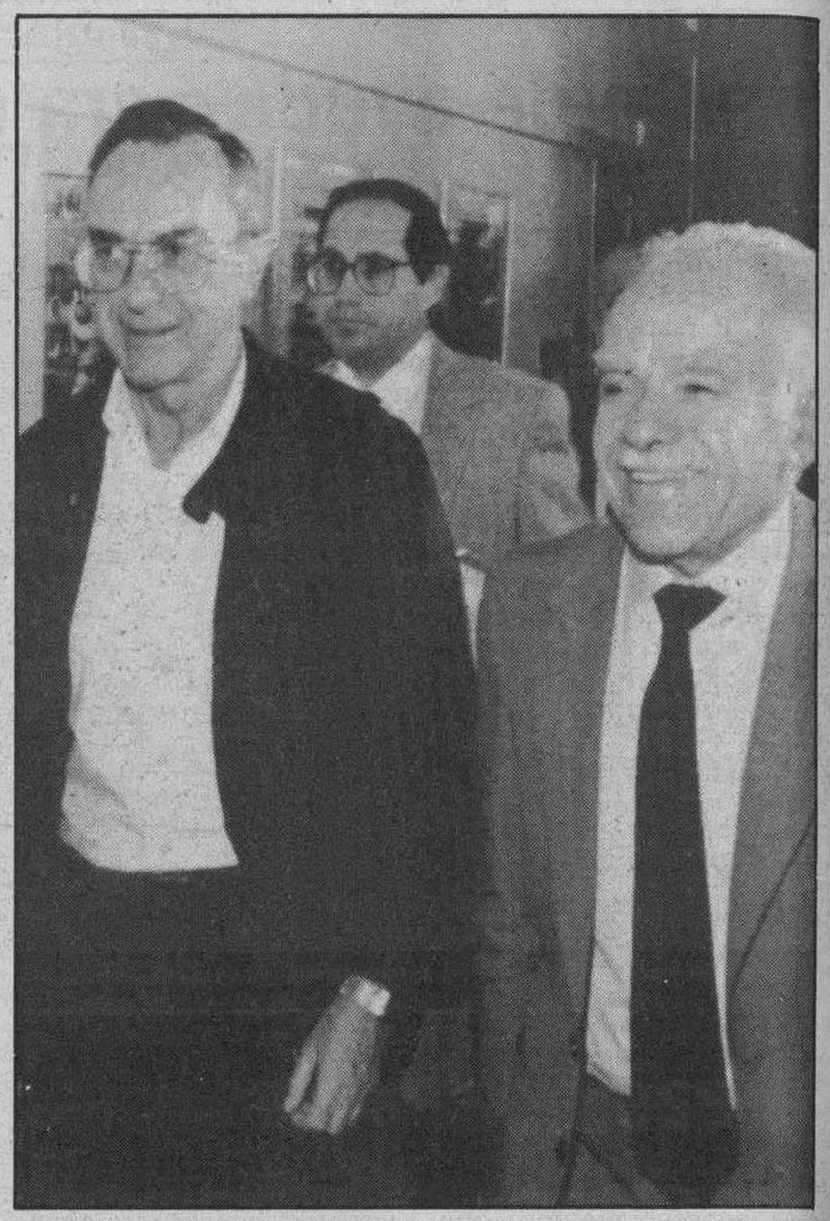

El gabinete nacional, presidido por Shamir,puso a la industria en estado de emergencia. Telefoto Reuter.

Pese al temor a nuevos ataques de Irak, Israel recupera gradualmente la normalidad

Jerusalén (Efe).– El gabinete nacional, presidido por el primer ministro, Isaac Shamir, decidió ayer poner en emergencia a la industria de la construcción y a las empresas que la sirven, a propuesta del ministro de Vivienda, Ariel Sharon. Por otra parte, las autoridades relajaron el toque de queda en los territorios ocupados. El país retorna a la normalidad.

La central de trabajadores de Israel (Histadrut) exhortó ayer al Gobierno a reactivar las industrias, y levantar las restricciones impuestas debido a los ataques de Irak.

El gabinete nacional, presidido por el primer ministro, Isaac Shamir, decidió poner en emergencia a la industria de la construcción y a las empresas que la sirven, a propuesta del ministro de Vivienda, Ariel Sharon.

La propuesta se debe a la necesidad de proseguir la edificación de viviendas para decenas de miles de inmigrantes judíos de la URSS. Esa industria está totalmente paralizada por la ausencia de los albañiles palestinos, la gran mayoría de sus trabajadores.

Más de 100.000 trabajadores palestinos de los territorios árabes ocupados, sumidos en una honda crisis económica desde que comenzó la crisis, están entre las principales víctimas de la paralización laboral en Israel, donde tienen sus únicas fuentes de ingresos.

La población palestina en los territorios árabes ocupados se halla bajo un estricto toque de queda, impuesto por el ejército israelí al estallar hace cuatro días la guerra en el Golfo Pérsico.

Varios ministros de Estado han propuesto al gabinete nacional reanudar las clases escolares, suspendidas el pasado miércoles por lo menos en las escuelas del ciclo secundario.

«No podemos permitir que (el presidente iraquí) Sadam Husein nos imponga el ritmo de vida», afirmó esta tarde el secretario general de la «Histadrut», Israel Keisar, diputado del partido laborista de oposición.

Las precauciones tomadas por el Gobierno y las fuerzas armadas desde el ataque iraquí con misiles balísticos, el viernes anterior, han paralizado de hecho los principales sectores de la industria, aunque se trabaja en los que son vitales para el país.

Shamir se manifestó ayer en la reunión del gabinete en favor del retorno a la normalidad «en la medida de lo posible, y a pesar de las amenazas de Irak».

Toque de queda suavizado

El Ejército israelí suavizó el toque de queda impuesto hace cinco días en los territorios ocupados de Cisjordania y Gaza, y permitió a la población que salga de sus casas durante tres horas para comprar alimentos.

La población árabe, que en gran parte simpatiza con el presidente iraquí, Sadam Husein, se avalanzó a los supermercados y a las gasolineras para acumular productos y carburantes, ante la atenta vigilancia de los soldados.

La medida ayudó a reducir la tensión existente en estos territorios, donde viven 1,7 millones de palestinos y se aplica desde el día 15 el toque de queda que permite a los soldados disparar a cualquier persona que se encuentre en la calle.

El sábado, una patrulla israelí dio muerte a una palestina, Lubna El-Kadaj, de 24 años, en la localidad de Naplusa, al Norte de Jerusalén, donde tanto ayer como hoy grupos de árabes salieron a las calles para vitorear a Sadam Husein.

«Viva Husein, viva Husein», gritaban los palestinos que fueron disueltos por las fuerzas del orden con gases lacrimógenos.

En la franja de Gaza, por primera vez desde el comienzo del alzamiento palestino (Intifada), hace más de tres años, los soldados israelíes patrullaban con carros blindados.

Las autoridades militares israelíes comenzaron ayer la distribución de máscaras antigas en algunas localidades de Cisjordania ocupada, como Belén, Ramala y Kalkilia.

Vuelta a la normalidad

Por su parte, el ministro israelí de Asuntos Exteriores, David Levy, ha declarado ayer que su país no caerá «en la trampa del presidente de Irak, Sadam Husein, que quiere arrastrarnos a una guerra», mientras Israel vuelve gradualmente a la normalidad, tras los dos ataques iraquíes con misiles.

El titular de Exteriores israelí señaló a la radio estatal, al finalizar una reunión del Gobierno, que «no permitiremos que el enemigo marque nuestras vidas» y añadió que si se decidía un contraataque, «trataremos de que nuestra respuesta sea lo más efectiva posible».

Levy explicó que «Israel ha sido víctima de una agresión por parte de un país con el que no está en guerra».

La llegada, ayer, de un número no determinado de baterías de misiles antiaéreos «Patriot», enviadas por el Ejército estadounidense, produjo cierto alivio en la población, pues pueden neutralizar los misiles balísticos en poder de Irak.

El ministro de Asuntos Religiosos, Avner Shaki, afirmó que los israelíes, encerrados desde hace ya cinco días en sus casas, deben volver a sus trabajos y tienen que reanudarse las clases, interrumpidas desde el pasado miércoles 16 de enero.

El Parlamento, así como el aeropuerto internacional Ben Gurion, funcionan desde ayer con normalidad, informó la radio estatal israelí.

El Gobierno espera que la situación actual no dure y ha señalado que el pueblo israelí está dando muestras de valor y equilibrio, declaró a la prensa el secretario del Gabinete israelí, Eliakim Rubinstein.

El ministro de Defensa, Moises Arens, el jefe de Estado Mayor, general Dan Shomron, y el jefe de los Servicios Secretos del Ejército, general Amnon Shajak, informaron a Shamir y a sus ministros del desarrollo de los combates en el Golfo Pérsico, de los ataques iraquíes a Israel y de la defensa de la población civil.

Por su parte, el primer ministro, Isaac Shamir, dijo en la reunión de Gobierno que el peligro de un nuevo ataque iraquí no ha pasado.

Irak y sus aliados involucran a Israel

Amán (Efe).– Irak y sus aliados insistieron ayer en que Israel ha entrado militarmente en la guerra del Golfo Pérsico, con la esperanza de romper la coalición árabe antiiraquí y regionalizar el conflicto.

No existía sin embargo, a media tarde de ayer prueba alguna de que el Estado judío hubiera participado hasta entonces en los combates, a pesar de que durante las 24 horas anteriores Bagdad, la OLP y los medios de comunicación jordanos aseguraran lo contrario. La entrada de Israel en la guerra amenazaría el apoyo a los aliados de algunos países árabes, como Siria, la posible participación a favor de Irak de otros, como Jordania, y lo que las cancillerías occidentales califican de un «cambio cualitativo» del conflicto, en beneficio de Bagdad.

La OLP aseguraba al mediodía en Túnez que aviones israelíes se habían desplazado a Turquía para desde ese país atacar el vecino Irak, aprovechando la apertura ayer por los aliados de ese nuevo frente.

La central palestina consideró hace ya tres días que después del primer ataque iraquí contra Israel, el Estado judío ya estaba involucrado en la guerra.

Por su parte, los medios de comunicación jordanos recogen desde hace 48 horas el rumor de que 50 aviones israelíes con los colores de la bandera estadounidense en el fuselaje se encuentran desde el viernes en Arabia Saudí para participar en los combates.

Ese mismo día la televisión jordana anunciaba también que cinco aviones judíos habían sido derribados por baterías antiaéreas de Bagdad cuando se disponían a bombardear territorio iraquí.

Excepto al de Irak, estas informaciones comprometen en último término a todos los regímenes árabes de la región, que difícilmente podrían justificar ante sus pueblos reticencias a entrar en guerra si el odiado enemigo común judío ataca al común hermano árabe iraquí.

Miembros o no de la coalición anti Bagdad, los países árabes sufrirían todos serias amenazas a su estabilidad. Aquellos que entraran en guerra por el resultado final de los combates y los que no lo hicieran por el descontento de sus poblaciones.

Siria: la posición de Husein no tiene relación con el Islam

Por otra parte, el Ministerio sirio de Asuntos Religiosos divulgó ayer una nota, en nombre de los «ulemas» (doctores en religión), en la que advierte que «la posición de Sadam Husein no tiene nada que ver con el Islam».

Agrega que el recurso del presidente iraquí a los lemas islámicos es «un pretexto» y «un flagrante atentado que nuestra religión condena».

El documento hace un llamamiento a los árabes y musulmanes para que «comprendan estos hechos y tomen en cuenta las criminales dimensiones del presidente iraquí, que está perjudicando a los árabes y al Islam, sólo para legalizar su invasión de Kuwait».

El mensaje concluye con una petición a Sadam Husein para que se retire de Kuwait y «evite esta guerra, contraria a la religión islámica, al pueblo iraquí y a todas las naciones árabes».

Sin constancia de movimientos de refugiados

Los preparativos para afrontar la llegada masiva de refugiados a los países vecinos de Irak continúan pero todavía no se constataron movimientos importantes, informó UNDRO (Oficina de las Naciones Unidas para ayuda en caso de Catástrofe).

En su último informe sobre la situación, UNDRO destacó que un primer plan de urgencia espera atender desde el primer momento a 50.000 personas. En los últimos tres días llegaron a Jordania unas 5.000 personas y todavía no atravesaron la frontera unos 8.000 egipcios, como se había anunciado.

M.C.D. 2018

Miles de manifestantes piden la dimisión de Gorbachov

Moscú (Efe).– Alrededor de 250.000 personas, reunidas para repudiar la sangrienta acción militar en Lituania y contra el giro «reaccionario» que ha dado el Kremlin, pidieron la dimisión de Gorbachov y el proceso judicial contra los culpables de la represión. La concentración se transformó en un gran mitin de apoyo a Yeltsin, que no estuvo presente pero envió una carta.

Tras una marcha por el centro de Moscú, los manifestantes, cerca de 300.000 según la agencia «Tass», se reunieron en la plaza Maniezhnaya (antiguamente del cincuenta aniversario de la revolución), un enorme predio al costado de la Plaza Roja.

«Manos fuera de Lituania», «los fascistas del PCUS (Partido Comunista de la URSS) que respondan», «las águilas nuestras y las de Irak son pájaros del mismo nido», «hay demasiado rojo», «presidente manchado con la sangre de su propio pueblo», eran las consignas de algunas de las pancartas.

La manifestación fue convocada por el movimiento Rusia Democrática y el Grupo Interregional de Diputados, de carácter progresista.

Una veintena de oradores, entre ellos varios diputados y el vicealcalde de Moscú, Serguei Stankievich, denunciaron con acritud la represión militar en Vilna.

Pancartas con la foto de Gorbachov y un bigote «a lo Stalin» presidieron el desfile, en cuya primera fila, marcharon Stankievich, los diputados Yuri Afanasiev, Telman Gdlian, V. Chenichenski, entre la veintena de políticos e intelectuales progresistas que encabezaron la marcha.

Los oradores expresaron el temor de que las acciones ocurridas en Lituania, y el acoso de Moscú a Letonia y Estonia, pronto se transforme en un golpe contra Rusia donde el Parlamento también está en manos de la oposición.

El diputado Murashov leyó una resolución que los congregados aprobaron por aclamación, en la que se afirma que el Kremlin ha iniciado la involución del proceso democrático, al reemplazar a gente como Aleksandr Yakovlev –el más cercano aliado de Gorbachov al comienzo de la Perestroika–, y los ex ministros de Exteriores, Shevardnadze, y del Interior, Bakatin por «reaccionarios».

En la resolución se denunciaron los intentos de restaurar la censura, y se aseguró que los principales objetivos de todo este proceso son Yeltsin y el Parlamento ruso, aunque «el primer golpe fue asestado contra las repúblicas bálticas» con el objetivo de enmascarar este proceso bajo la lucha contra el «nacionalismo».

Miles de personas protestaron en Moscú la política de Gorbachov. Reuter/Efe

La resolución exige la retirada de las tropas soviéticas de Lituania, instruir proceso judicial contra los culpables del intento de golpe de Estado en esta república báltica, y en las de Letonia y Estonia.

También pide la dimisión de Gorbachov y del vicepresidente, Guennady Yanayev, así como la disolución del Soviet Supremo de la URSS y del Congreso de Diputados Populares.

Yeltsin, en su carta, denunció que los dirigentes de Moscú se retractan ahora de su anterior política y se apoyan en los «reaccionarios», se han olvidado de los «valores humanos» que decían defender, y quieren mantenerse en el poder a toda costa. «Fue traicionada la democracia y bloqueada la reforma económica».

Moscú asegura la ratificación de la soberanía de Alemania

Bonn (Efe).– El viceministro soviético de Asuntos Exteriores, Alexander Belogonow, confirmó que su Gobierno ratificará en las próximas semanas los tratados ya firmados sobre la soberanía de Alemania.

En una entrevista concedida al dominical alemán «Bild», Belogonow añadió que la ratificación de los tratados sufrió retraso por la dimisión del ministro de Exteriores Eduard Shevardnadze y el estudio de los mismos en diferentes comisiones gubernamentales.

El viceministro subrayó que en Moscú ya no existe ninguna duda para la ratificación de los documentos y que los tratados con Alemania son «la piedra angular para la construcción de una nueva Europa».

Los inquietantes sucesos que se desarrollan en la Unión Soviética y sus eventuales repercusiones en Alemania son tema de un editorial que publica el «Berliner Morgenpost».

«¿Será inevitable que el viraje reaccionario hacia la derecha ocasione un retorno de la política exterior moscovita hacia posiciones imperiales?», se pregunta el comentarista.

Más adelante recuerda que el tratado «Dos más Cuatro» no está ratificado todavía por el Soviet Supremo, extremo invalidado por las anteriores manifestaciones de Belogonov.

Elecciones en Hesse

La coalición gubernamental cristianodemócrata-liberal de Bonn se enfrenta a su primera prueba electoral regional en el Estado federado de Hesse, después de los comicios generales del pasado 2 de diciembre y la unificación alemana.

Los 4,3 millones de electores en esta región alemana decidirán si en Hesse continúa gobernando, al igual que en Bonn, la coalición cristianodemócrata-liberal que ganó los comicios de hace cuatro años por la mínima mayoría de dos escaños.

Las encuestas predicen una lucha muy equilibrada entre la coalición, la oposición socialdemócrata y los Verdes, como ocurrió en la primavera de 1987 cuando, por primera vez, los socialdemócratas pasaron a la oposición, después de gobernar en Hesse desde la fundación de la RFA.

La CEE estudia esta semana la reforma de la política agrícola

Bruselas (Efe).– El Consejo de Ministros de la Comunidad Europea debatirá la semana próxima la reforma de la política agrícola común (PAC), a la que está ligado en gran medida el éxito de las negociaciones comerciales multilaterales del GATT, según opinan expertos en Bruselas.

Reunidos por primera vez bajo la presidencia luxemburguesa, los ministros de Agricultura de la CE tienen previsto examinar el martes el futuro del sector agrícola europeo.

El desacuerdo entre la Comunidad y sus principales socios comerciales en torno a la reducción de las ayudas a la agricultura y de las subvenciones a la exportación, sigue paralizando la Ronda Uruguay dentro del GATT.

Los Doce esperan contar para el debate del próximo día 22 con las primeras conclusiones sobre la reforma de la PAC, prometidas por la Comisión Europea después del fracaso de la sesión ministerial del GATT celebrada en Bruselas en diciembre pasado.

Los miembros del órgano gestor de la CE celebran hoy, en Bruselas, un seminario dedicado exclusivamente a precisar las líneas maestras de lo que será la nueva «Europa verde».

Aunque persiste la división de opiniones en su seno, la Comisión parece dispuesta a recomendar una reducción mayor de los fondos que la CE destina a las restituciones y al fomento de la producción en las explotaciones mayores, pero no hasta el punto exigido por Estados Unidos y los principales exportadores latinoamericanos.

Un acuerdo sobre las nuevas directrices de la política agrícola se ha convertido en un asunto urgente para los comisarios europeos, ya que condiciona también las decisiones internas sobre precios agrícolas para la campaña 1991-92, que deberían tomarse durante el primer semestre de este año.

El orden del día del Consejo de esta tarde incluye además varios debates técnicos. Los ministros estudiarán la prórroga del régimen actual de cuotas y tasas de corresponsabilidad en el sector del azúcar o la calidad del ovino.

Junta de Castilla y León
Consejería de Economía y Hacienda
Dirección General de Economía

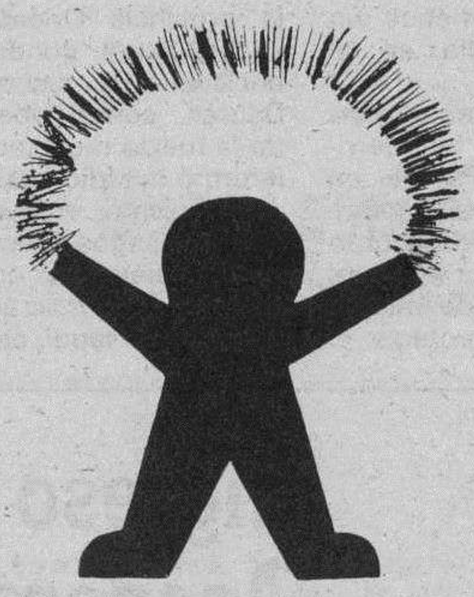

CONCURSO ESCOLAR DE LA ENERGÍA DE CASTILLA Y LEON. 1990

PARTICIPANTES

1. Escolares de B.U.P., F.P., y ciclo superior de E.G.B.
2. El trabajo debe realizarse por un equipo formado por:
• Un profesor/a
• Cinco alumnos/as
3. El Centro Escolar participante debe estar radicada en la Comunidad Autónoma de Castilla y León

EL PLAZO DE PRESENTACION DE TRABAJOS FINALIZA EL 15 DE FEBRERO DE 1991

TEMAS

Es necesario desarrollar una Memoria redactada sobre uno o varios de los siguientes temas relacionados con Castilla y León:
• Utilización racional de la energía
• Energías renovables
• Los combustibles sólidos: antracita, hulla, lignito y turba
• Hidrocarburos
• El gas natural
• El Uranio
• El ahorro de energía

PREMIOS

Se concederán 2 premios por cada una de las 9 provincias de Castilla y León:
PRIMER PREMIO
• Un viaje de 7 días recorriendo la Comunidad Autónoma para los clasificados en primer lugar.
• 50.000 ptas al profesor.
• 100.000 ptas al Centro Escolar.
SEGUNDO PREMIO
• Un viaje de 1 día de duración.
• 25.000 ptas al profesor.
• 50.000 pesetas al Centro Escolar.

INFORMACION: SERVICIO DE INDUSTRIA Y ENERGIA
María de Molina, 13. 47001 Valladolid. Telf. (983) 34 33 66

M.C.D. 2018

EE.UU. enviará a la zona un séptimo portaaviones

Nuevo ataque con misiles de Irak sobre Arabia

Washington (Efe).- Irak lanzó a las 21.50 gmt del domingo (00.50 hora de Arabia Saudí), varios misiles «SCUD» contra Riad, según informó la cadena de televisión norteamericana «CNN», en lo que supone el segundo ataque en las últimas horas de misiles iraquíes contra objetivos en territorio saudí.

En las dos ocasiones, fueron disparados misiles antimisil «Patriot» para interceptar los «SCUD» de fabricación soviética.

Por su parte, El portavoz del Pentágono, Pete Williams, informó de que fueron derribados tres SCUD en las cercanías de la ciudad saudí de Dahrán.

Igualmente, hacia las 21.50 gmt se declaró una segunda alarma aérea en Bahrein a la que siguieron varias explosiones, una de las cuales se sintió especialmente en la capital del país, Manama.

La radio interrumpió sus emisiones normales para difundir boletines en los que se pedía a la población que mantuviera la calma y atendiera las instrucciones que se le fueran dando.

Por su parte, el portavoz del Pentágono, Pete Williams, informó de que Estados Unidos derribó ayer con cohetes antiaéreos «Patriot» tres misiles iraquíes «SCUD» disparados hacia Arabia Saudí.

Previamente, el mismo portavoz señaló que dos misiles «SCUD» fueron destruidos, pero más tarde confirmó que el número de cohetes balísticos iraquíes abatidos ascendió a tres.

Los misiles iraquíes «SCUD», lanzados al parecer desde el sur de Kuwait, iban dirigidos contra ciudades saudíes y fueron destruidos en pleno vuelo después de que se disparasen cinco cohetes «Patriot».

Los «SCUD» fueron derribados por tres misiles «Patriot» que fueron disparados desde la ciudad saudí de Dahrán, lo que confirma la efectividad del sistema antiaéreo «Patriot» frente a los misiles balísticos «SCUD», según el Pentágono.

Tanto en Riad como en Dahrán se activaron las sirenas de alarma y la población se refugió ante la amenaza de los misiles iraquíes.

Por otro lado, la cadena de televisión norteamericana «CNN» informó, citando a un funcionario estadounidense en Dahrán, de que los iraquíes lanzaron cuatro misiles «SCUD», de los cuales dos fueron abatidos y los otros dos llegaron a tierra.

Testigos presenciales en Dahrán, uno de los centros militares claves de Estados Unidos en Arabia Saudí, explicaron que vieron cómo al menos un misil se estrelló en el suelo.

El pasado viernes, otro misil iraquí ya fue derribado por un «Patriot» en las cercanías de Dahrán.

Estados Unidos acordó el sábado instalar en Israel varias baterías de misiles «Patriot» para proteger el territorio israelí de los misiles «SCUD», que en las madrugadas del viernes y sábado alcanzaron el Estado hebreo y causaron alrededor de 47 heridos, según fuentes israelíes.

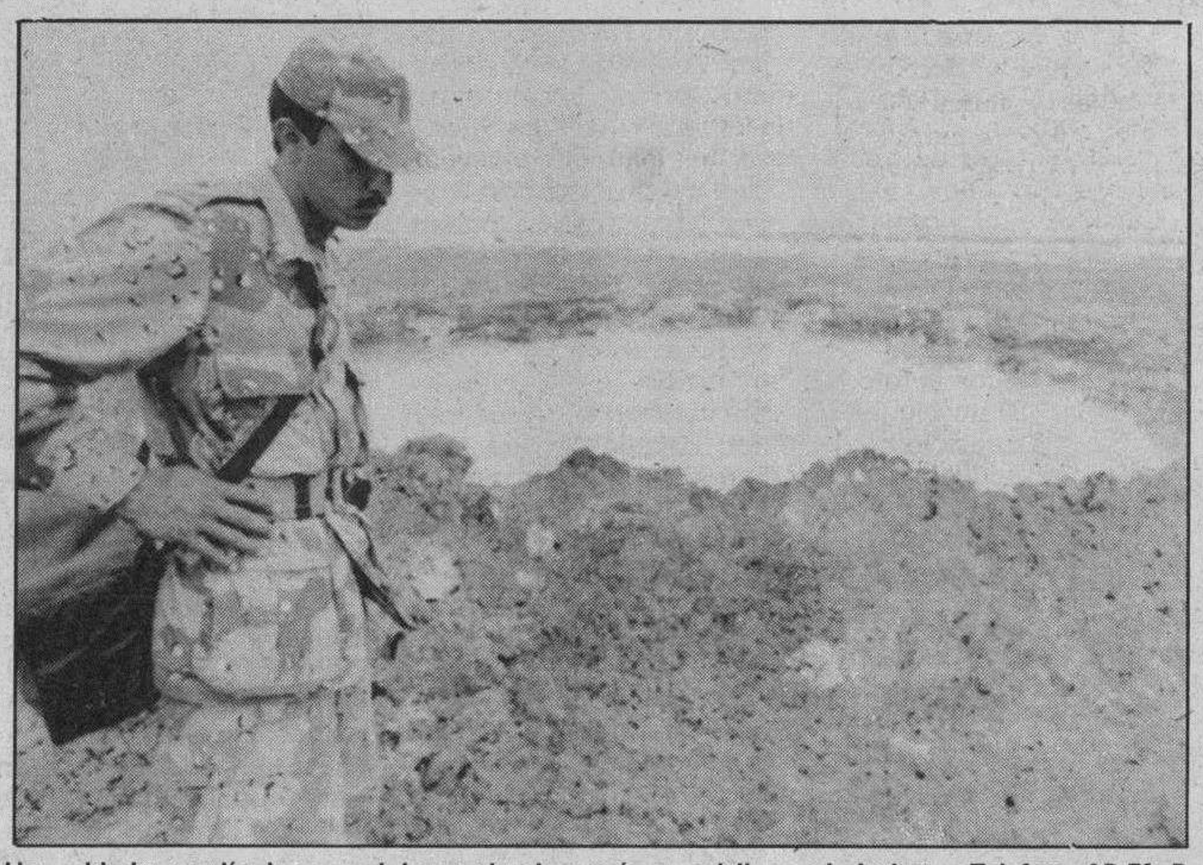

Un soldado saudí observa el lugar donde cayó un misil en el desierto. Telefoto AP-Efe.P

Finalizó la alarma

Nicosia (Efe).- La alarma aérea fue levantada a primeras horas (hora local) del lunes en Riad, pero no así en la zona de la provincia Oriental de Arabia Saudí, donde está enclavada la ciudad de Dahrán, centro operativo de la fuerza multinacional, informó la radio saudí.

Asimismo, en Bahreín, según testigos presenciales, también cesó el sonido de las alarmas áereas.

La radio saudí, captada por la BBC, previno a los habitantes de la provincia Oriental que permanezcan en el interior de sus casas y no enciendan lás luces bajo ningún concepto.

USA enviará otro portaaviones

Washington (Efe).- Estados Unidos enviará un séptimo portaaviones a la zona del Golfo Pérsico, pero lo destacará en el Mediterráneo oriental para colaborar en la defensa de Israel, informaron ayer fuentes oficiales norteamericanas.

Los funcionarios, que pidieron el anonimato, creen que se enviará el portaaviones «Forrestal», que tiene base en Mayport (Florida).

Por el momento, el Pentágono no ha querido comentar la información, pero funcionarios de Defensa han señalado que la decisión estaría dentro de la cooperación militar entre Estados Unidos e Israel.

Estados Unidos envió el sábado a Israel misiles «Patriot» y, por primera vez, personal propio para manejarlos, para ayudar en la defensa israelí de otros posibles ataques por parte de Irak con misiles SCUD.

El Gobierno estadounidense intenta evitar por todos los medios que Israel tome represalias contra Irak y ponga en peligro con su intervención la cohesión de la coalición internacional, en la que participan países árabes.

Atentado contra la Embajada italiana en Beirut

Roma (Efe).- El Ministerio italiano de Asuntos Exteriores informó anoche que la embajada de este país en Beirut, en el sector oeste de la capital libanesa, ha sufrido un atentado, que ha causado daños leves a la fachada de la cancillería.

La oficina de Prensa dijo que el atentado se produjo en torno a las 23.00 hora local, 21.00 gmt. El edificio de la embajada recibió el impacto de una cohete antiblindado tipo «Rpg».

Informaciones recibidas directamente de la representación diplomática italiana en Beirut confirman que los daños han sido leves, dijo el Ministerio.

El atentado no ha sido reivindicado por el momento. Es el segundo que se comete en Beirut en las últimas 24 horas contra intereses de naciones de la coalición multinacional anti Husein.

En la mañana del domingo, una carga explosiva fue hecha estallar ante la sede de un banco británico situado en el mismo sector del Beirut occidental, cuya población es mayoritariamente musulmana.

Otro atentado

Hannover (RFA) (Efe).- Un grupo de 30 personas enmascaradas colocaron ayer árboles y prendieron fuego en el tramo de una vía férrea que sólo utilizan trenes del Ejército norteamericano con base en la Baja Sajonia.

Los daños causados en la línea de ferrocarril militar -que va desde la localidad de Gerlstedt, en la Baja Sajonia, hasta el puerto de Bremerhaven, en el mar del Norte- fueron de poca consideración.

Grupos de españoles abandonan la zona bélica

Roma (Efe).- Un avión «Hércules C130» de la Aeronáutica Militar Italiana, con 64 italianos, 4 españoles y una decena de ciudadanos de otros países a bordo, entre ellos varios colombianos, llegó ayer tarde a Roma procedente de Tel Aviv.

El aparato, que aterrizó en el aeropuerto de Ciampino, fue puesto por el Ministerio italiano de Asuntos Exteriores a disposición de los viajeros, quienes decidieron abandonar Israel tras el lanzamiento de misiles iraquíes contra Tel Aviv y Haifa.

Los viajeros españoles, que regresarán en las próximas horas a España, fueron recibidos por el consejero de la Embajada española en Roma Carlos Sportorno.

Entre los italianos figuran los hijos del cónsul de Italia en Jerusalén y los del primer consejero de la Embajada en Tel Aviv.

Por la mañana también aterrizó en Roma un avión «Hércules C130» del Ejército del Aire argentino, con 26 personas a bordo, de ellas seis españolas, procedente de Damasco.

Mitterrand niega

París (Efe).-Francia no ha vendido a Irak «ningún misil balístico capaz de atacar a Israel», afirmó ayer el presidente francés.

En declaraciones a la televisión francesa, Mitterrand aseguró que desde su elección a la presidencia francesa se ha negado a vender misiles a Irak, e incluso a proporcionar cualquier tipo de «elementos nucleares».

El jefe del Estado francés aseguró que tras la destrucción por parte de Israel de la central nuclear iraquí de Tamuz, de fabricación francesa, se ha negado a proporcionar los elementos necesarios para su reconstrucción.

Ingreso del arquitecto La-Hoz en la Real Academia de Bellas Artes de San Fernando

Madrid (Efe).- El arquitecto Rafael de La-Hoz Arderíus, entre cuyas obras destaca la moderna cárcel de jóvenes de Alcalá-Meco (Madrid), expresó ayer en su discurso de entrada a la Real Academia de Bellas Artes de San Francisco que la percepción del espacio arquitectónico es «una ciencia inédita» e «incipiente».

El nuevo académico, que sustituye a su colega desaparecido Luis Blanco Soler, en su alocución «Varia Espacial» definió la Arquitectura como el ordenamiento del espacio hacia el bienestar del hombre», formulación «que resulta estremecedora si se tiene en cuenta lo poco que sabemos de cómo el hombre percibe ese orden espacial».

Para Rafael de La-Hoz, de 67 años y presidente del Consejo Superior de los Arquitectos de España, la percepción íntegra del espacio humano se sintetiza en un conjunto de estímulos - sensitivos, el olfativo, visual, vestibular, auditivo...-, modificados por factores culturales y otros «exponentes de la dualidad razón-intuición» del hombre, que «no han sido del todo determinados».

Después de defender la idea de que la arquitectura debe encaminarse hacia el «proceso perceptivo» de ese ser humano, «destinatario último de la misma», el nuevo académico subrayó la necesidad de aproximarse a la «socio-biología, o las psicologías ambiental y conductista», para resolver la ecuación espacio-hombre y vivificar la arquitectura.

El autor del proyecto de la primera cárcel sin rejas de España citó a numerosos filófofos, científicos y artistas investidores del espacio, como Platón, Einstein, Hawking, Brunelleschi o Uccello, para señalar que «entender a fondo ese enigma ha constituido un eterno y formidable desafío para la mente».

De La-Hoz trató, además, el concepto espacial del hombre en relación con el tiempo, «lo que sigue siendo un misterio», su implicación en agresiones como la Segunda Guerra Mundial («Hitler la desencadenó por la necesidad de un espacio vital para el pueblo alemán»), o en conductas humanas, en que «el espacio personas, de hasta 1,20 metros, corresponde a la separación mínima-conveniente».

El arquitecto fue contestado a su discurso por el académico Luis Cervera Vera, quien propuso un nuevo objetivo citado por de La-Hoz para ser tratado por la Academia: que «el espacio es un fenómeno subjetivo, bien lejos de su pretendida objetividad».

Acuerdo de cooperación

Viena (Efe).- Los ministros de Educación y los secretarios de Estado de Exteriores de Checoslovaquia, Polonia y Hungría, firmaron ayer en esta capital un acuerdo sobre cooperación en la reconstrucción de sus instituciones académicas.

El acuerdo culminó dos jornadas de trabajo en la que los ministros y sus colaboradores estudiaron las posibilidades de participación en el campo educacional junto con expertos de países occidentales.

Los países firmantes decidieron establecer un secretariado permanente para un comité de coordinación para la cooperación científica en el Instituto para las Ciencias del Hombre de Viena, que ha patrocinado el encuentro.

M.C.D. 2018

Funerales por Olav V

Oslo (Efe). – Todos los servicios religiosos celebrados ayer en Noruega se dedicaron a la memoria del rey Olav V, fallecido el 17 de enero a los 87 años.

Su hijo, el nuevo rey Harald V, la reina Sonia, y los dos príncipes Marta Luisa y Haakon Magnus, siguieron los oficios religiosos del rito luterano oficial en la catedral de Oslo, repleta de fieles que recordaban al popular monarca.

Harald, de 53 años, nombrado rey inmediatamente tras el fallecimiento de su padre, según la ley, jurará oficialmente la Constitución hoy en el Parlamento noruego (Storting), que abolió la ceremonia de coronación en 1908.

El nuevo monarca, que asumió el mismo lema que su padre, «Todo por Noruega», es el tercer rey de la historia moderna del país desde que se disolvió la unión con Suecia y el parlamento eligió en 1905 a su abuelo, el príncipe danés Carlos, como primer soberano del país desde la época vikinga.

Una ley del Storting abolió en mayo pasado la ley que prohibía reinar a las mujeres, pero solo es válida para los nacidos después de 1990, y por tanto será el hijo menor de Harald, el príncipe Haakon Magnus de 17 años, quien herede el trono en lugar de su hermana Marta Luisa, dos años mayor.

Miles de ciudadanos colocan todavía velas encendidas y flores en la nieve que rodea el palacio real, en cuya capilla quedará expuesto al público a partir del martes próximo el cadáver de Olav V, vestido de blanco y con el féretro cubierto de paños del mismo color.

El que llegó a ser el monarca más anciano de Europa será enterrado el 30 de enero en la catedral de Oslo, con la posible asistencia de reyes y personalidades extranjeras, según confirma el Ministerio de Asuntos Exteriores, que prepara «especiales medidas de seguridad» tras estallar la Guerra en el Golfo Pérsico

El monarca gozaba de extraordinaria estima.

Cuatro muertos y varios heridos

Tropas especiales soviéticas asaltan a tiros el Ministerio del Interior de Letonia

Riga (UPI).- Tropas especiales «boinas negras» intentan asaltar el Ministerio del Interior en el centro de Riga el domingo por la noche, y al menos una persona ha resultado muerta de bala durante el enfrentamiento armado, informó un funcionario letón.

Ivar Krastins, presidente de la comisión parlamentaria letona de Asuntos Sociales y Sanidad, dijo por teléfono desde Riga que el enfrentamiento armado comenzó a las 9:45 de la noche del domingo en el edificio del Ministerio del Interior, a varias calles del Parlamento.

«Los «boinas negras» están intentando hacerse con el control del Ministerio del Interior, funcionarios del ministerio están intentando defender el edificio», señaló Krastins.

Asimismo, indicó que el tiroteo se podía oir 30 minutos después de haber comenzado y añadió que a causa del peligro tenía poca información directa del lugar de la batalla.

Krastins dijo que varios funcionarios le habían comunicado que se habían producido varias bajas en el enfrentamiento, entre ellas un cámara del popular informativo de la televisión soviética «Vyzglad», que resultó gravemente herido, pero no añadió detalles.

Radio Letonia dijo que las ventanas del edificio habían sido rotas por el intercambio de disparos. El Ministerio del Interior se encuentra en el centro de Riga, a unos cinco minutos a pie del Parlamento.

Las repúblicas bálticas han estado extremadamente tensas desde que el Gobierno central anunció una represión militar hace dos semanas.

Civiles letones han levantado barricadas rodeando el centro de la ciudad y la milicia local se encuentra apostada en los principales edificios del gobierno en un intento por impedir que sean tomados por las tropas soviéticas.

El tiroteo en Riga se produce una semana después de que tropas especiales causaran la muerte de catorce civiles en Lituania al asaltar por la fuerza el centro de la televisión de esa república báltica.

La violencia de la semana pasada se desató después de que un anónimo pro-moscovita «Comité de Salvación Nacional» reclamara el poder en la república y pidiera a las tropas soviéticas que ayudaran a hacerse con el control de los edificios claves.

Un similar Comité de Salvación Nacional ha sido establecido y ha proclamado su poder la semana pasada en Letonia, aunque el gobierno elegido en Riga continúa realizando sus funciones al igual que los parlamentos de Lituania y Estonia.

Hoy, trescientas mil personas -según reconoció la agencia oficial de noticias Tass- se manifestaron junto al Kremlin en protesta por la represión militar en Lituania. Concentraciones de protesta menos numerosas se celebraron también en otras varias ciudades.

Cuatro muertos y varios heridos

Moscú (Efe).- El asalto de tropas antidisturbios al Ministerio del Interior de Riga, capital de Letonia, causó la muerte de cuatro personas, una de ellas el cámara de la televisión letona, Andris Lapins, y varios heridos, la mayoría de ellos periodistas de televisiones.

Un portavoz del Parlamento letón declaró a Efe que los muertos ya ascienden a cuatro, aunque por el momento sólo han identificado a uno, y agregó que sólo conocen el número de víctimas civiles pero desconocen si hay más entre los uniformados en el interior del edificio tomado por las unidades antidisturbios (OMON), o boinas negras, dependientes del Ministerio del Interior de Moscú.

Vladis Golberg, director de cine, confirmó a Efe que uno de los muertos es Andris Lapins, y que cuatro de los heridos son un periodista finlandés, dos cámaras del director de cine, Yuri Podnieks, uno de ellos en estado muy grave, y el cámara de la televisión moscovita del programa «Vzgliad», Vladimir Brez nev.

La milicia local respondió con fuego al asalto que tuvo, al parecer, el objetivo de apoderarse de las armas de la policía letona.

Aparece en Cortes el cadáver de un hombre

Burgos(DB).- En la tarde de ayer, en la carretera de Cortes, en una zona donde se deposita maquinaria de desecho, fue encontrado el cadáver de un hombre que, identificado, resultó ser Pedro Martínez Revilla, de 31 años.

Por el momento se desconocen las causas que ocasionaron la muerte a Martínez Revilla, cuyo cadáver, que no presentaba señales de violencia, fue trasladado al depósito judicial por orden del juez de guardia que, avisado por la Policía local, instruye las diligencias.

Cuarenta y dos personas perdieron la vida en la carretera en el fin de semana

Madrid (Colpisa).- Cuarenta y dos personas perdieron la vida en los 34 accidentes de tráfico ocurridos durante el fin de semana en las carreteras españolas. Otras 27 personas resultaron heridas, 18 de carácter grave y nueve leves, según el balance provisional facilitado por la Dirección General de Tráfico (DGT).

Desde el viernes a las 15 horas, momento en que se puso en marcha la operación especial «fin de semana», hasta las 20 horas del sábado ocurrieron 13 accidentes, con 14 muertos, 10 heridos graves y 5 leves.

Desde las ocho de la tarde del sábado hasta la misma hora del domingo, se contabilizaron un total de 21 accidentes, con 28 muertos, ocho heridos graves y cuatro leves.

Las principales causas de los siniestros fueron los adelantamientos en lugares prohibidos.

†

LA SEÑORA

Doña Leonor Villanueva Corral

Viuda de Tomás Jorge Vitores

Falleció el pasado día 19, en Vigo (Pontevedra), a los 78 años de edad, después de recibir los Santos Sacramentos y la Bendición de Su Santidad

Q. E. P. D.

Sus apenados hijos, Adela (viuda de Lorenzo Arribas), Alfredo, María Elena y Antonio; hijos políticos, Asunción Villanueva, Marcelino Pino y María Asunción Insausti; tíos, sobrinos, nietos y demás familia

Ruegan una oración por el eterno descanso de su alma. Las honras fúnebres y funeral, se celebrarán hoy, lunes, a las 4,30 de la tarde, en la iglesia parroquial de Pradoluengo, efectuándose acto seguido la conducción de la finada al cementerio de dicha localidad.

Pradoluengo, 21 de Enero de 1991

†

EL SEÑOR

Don Miguel Marcos Juez

Falleció en el día de ayer, a los 70 años de edad, después de recibir los Santos Sacramentos y la Bendición de Su Santidad.

Q. E. P. D.

Su apenada esposa, Eleuteria García; hijas, Inés y Rosa María; hijos políticos, Maximiano Alegre y Gonzalo Benito; nietos; hermana, Elena; hermano político, José; sobrinos, primos y demás familia.

Ruegan una oración por el eterno descanso de su alma. Las honras fúnebres y funeral se celebrarán hoy, lunes, a las 12, en la iglesia parroquial de San Fernando, efectuándose acto seguido la conducción del finado al cementerio de San José.

Vivía: Casas de Flex, portal 1.°

Capilla ardiente: Capillas de Funeraria San José.

Burgos, 21 de Enero de 1991.

†

EL SEÑOR

Don Vicente Perosanz Sanz

Falleció en el día de ayer a los 79 años de edad, después de recibir los Santos Sacramentos y la Bendición de Su Santidad.

Q. E. P. D.

Su apenada esposa, Cándida Martínez; hijos, Josefa, Juana, Francisco, Manuel, María Isabel, María Jesús; hijos políticos, José María Garmendia, Laurentino Ruiz, Rosa María Trigo, Miguel Angel Rodrigo y Juan Carlos Barriuso; nietos, hermanos políticos, sobrinos, primos y demás familia.

Ruegan una oración por el eterno descanso de su alma. Las honras fúnebres y funeral se celebrarán, hoy, lunes, a las 10,30, en la iglesia parroquial de La Real y Antigua de Gamonal, efectuándose acto seguido la conducción del finado al cementerio de San José.

Vivía: Casa la Vega, número 23

Capilla ardiente: Capillas de Funeraria «San José»

Burgos, 21 de Enero de 1991

†

PRIMER ANIVERSARIO
DE
EL SEÑOR

Don Roberto Ibáñez Clares

Falleció el día 21 de Enero de 1990, a los 39 años de edad, después de recibir los Santos Sacramentos y la Bendición de Su Santidad

Q. E. P. D.

Su apenada esposa, doña María Carmen Pérez Rojas; hijo, Mario; padres, Guillermo Ibáñez y Adoración Clares; padres políticos, Florio Pérez y Regina Rojas; hermanos, Félix, Carlos y Guillermo; hermanos políticos, tíos, sobrinos, primos y demás familia

Ruegan una oración por el eterno descanso de su alma y la asistencia a la misa que se celebrará hoy, a las ocho y media de la tarde, en la parroquia del Espíritu Santo. Actos de caridad por los que les expresan su agradecimiento.

Burgos, 21 de Enero de 1991

M.C.D. 2018

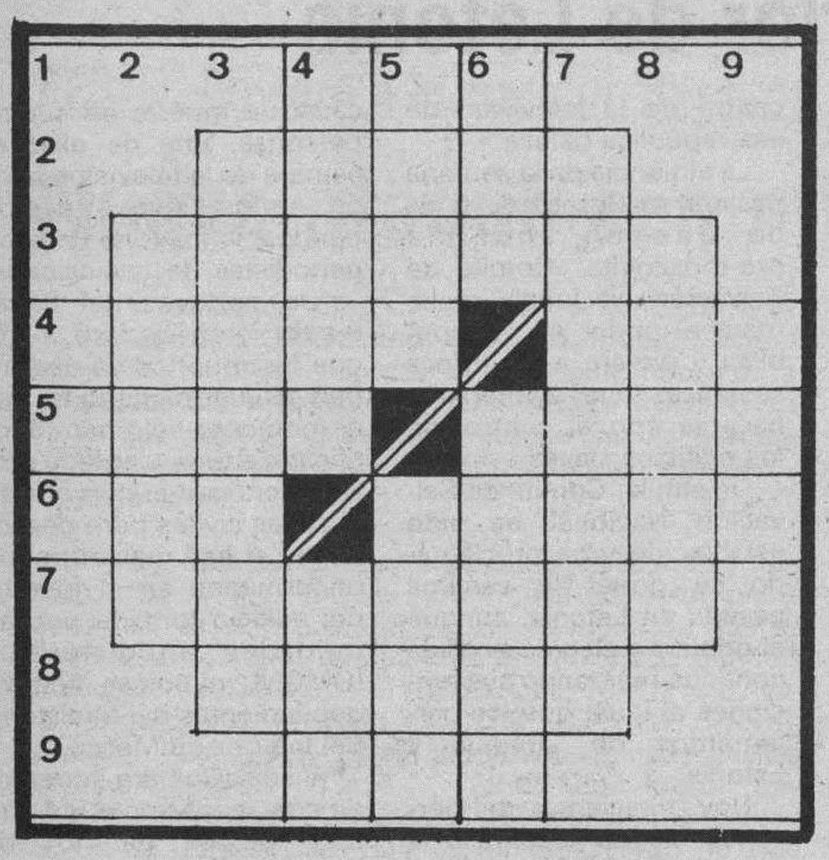

HORIZONTALES.— 1: Voz expresiva del sonido que hace un golpe, o del golpe mismo. 2: Campesino de Cataluña o de las Baleares. 3: Sitio poblado de cafetos. 4: Del polo o de los polos. Establecimiento de bebidas. 5: Esmero con que se ejecuta una cosa. Pala con que se golpea la pelota en el juego del béisbol. 6: Personaje bíblico. Prisma triangular para hender cuerpos sólidos (pl.). 7: Conjunto de ramas separadas de los árboles. 8: Nombre de varón. 9: Apócope.

HORIZONTALES.— 1: Río de Santander. 2: Tomar alimentos. 3: Dícese de un hilo bramante más delgado y retorcido que el regular. 4: Excusarse. Signo aritmético. 5: En el día anterior inmediato al en que se habla. Mueble. 6: Personaje bíblico. Canal de desagüe. 7: Rubicundez de la piel, acompañada de picazón, causada por el frío excesivo. 8: (Al revés) Nativo. 9: Cabeza de ganado.

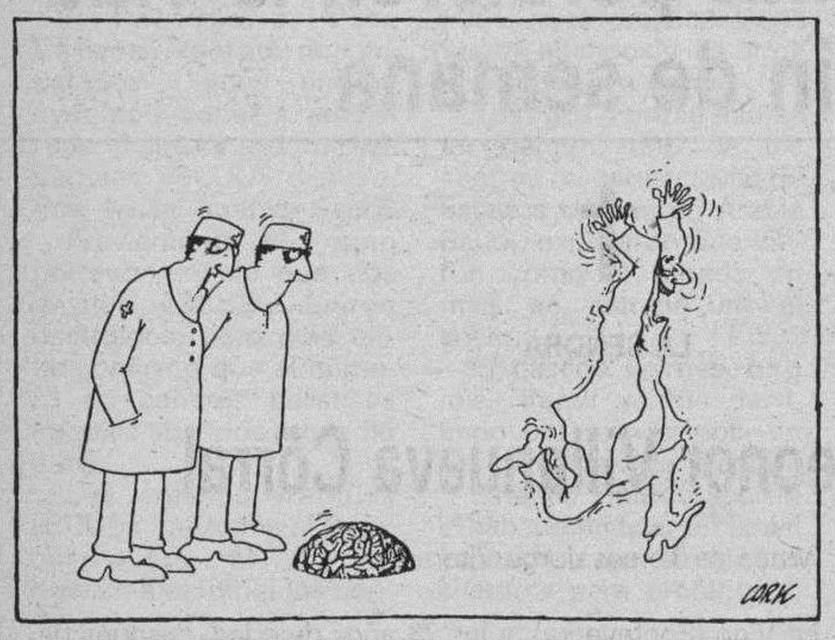

Solución al anterior:

HORIZONTALES.— 1: Gro. 2: Prisa. 3: Cruzada. 4: oruPA. Ele. 5: Cara. aleV. 6: Así. Agita. 7: Otomana. 8: ojatA. 9: Ana.

VERTICALES.— 1: Oca. 2: Craso. 3: Prurito. 4: Grupa. ojA. 5: Riza. Amán. 6: Osa. Agata. 7: Adelina. 8: Aleta. 9: Eva.

Hechos y figuras

Hamsun en el recuerdo

El Premio Nobel de Literatura noruego Knut Hamsun (1859-1952) ha sido homenajeado en su país natal con motivo del centenario de la publicación de su primera novela «Hambre». Sin embargo sigue siendo «Pan» su obra capital. Como recuerda la escritora Carmen Bravo-Villasante, esta obra fue de las más leídas por varias generaciones de adolescentes: «Eramos salvajes y nómadas como el protagonista, amábamos la Naturaleza con pasión juvenil, subíamos a las cumbres para contemplar el mar y penetrábamos en los bosques misteriosos con un anhelo infinito de soledad. «Pan» era el símbolo de una generación ardiente, que se desprendía de un pasado inservible, envejecido, y miraba con avidez la belleza de un futuro entrevisto en las páginas pujantes y vigorosas de exaltación de la Naturaleza nórdica».

«El joven Picasso»

El cineasta español Juan Antonio Bardem empezará a rodar en el próximo mes de Marzo con destino a la TV «El joven Picasso», en donde reflejará los años de miseria y rebeldía del gran pintor español. La película arranca en el año 1881, fecha del nacimiento de Pablo Picasso en Málaga, y finaliza en 1907 cuando pinta en Bateau Lavoir «Las señoritas de Avignon». Por el film desfilarán conocidos nombres de la cultura como Pío Baroja, Valle Inclán, Miguel de Unamuno, Santiago Rusiñol, Max Jacobn, Gertrude Stein y Apolinaire. Bardem no tiene aún actores, ya que trata de buscar a aquellos que se parezcan lo más posible a los personajes que tienen que interpretar.

Las nuevas recetas médicas coexistirán con las antiguas hasta el 30 de abril

Las nuevas recetas médicas coexistirán con las antiguas desde el 1 de enero hasta el 30 de abril de 1991, ha informado hoy el Ministerio de Sanidad.

El objetivo de esta prórroga en la aplicación de las nuevas recetas es asegurar la disponibilidad de las mismas en todo el Sistema Nacional de Salud para evitar problemas a la asistencia farmacÉUtica.

JEROGLIFICO

¿Qué hace tu padre?

Solución al anterior:

Sólo dobló las rodillas

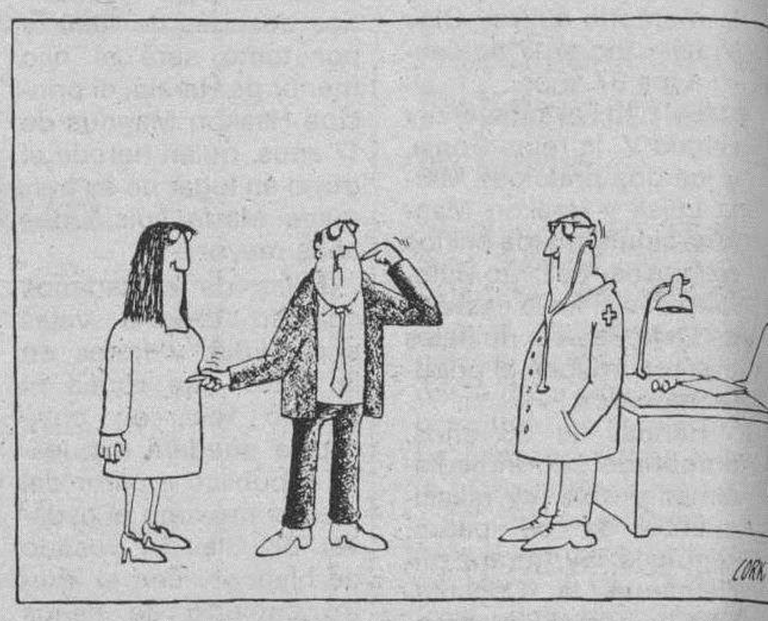

Dibujos con siete errores

Solución al anterior:

1: Botón. 2: Cristal de la ventana. 3: Flor. 4: Tobogán 5: Nariz. 6: Pañuelo. 7: Rama del árbol.

GENERALES CLASIFICADOS

Estos anuncios se reciben en nuestra Administración, San Pedro de Cardeña, 34 y en todas las Agencias de Publicidad.

NOTA.- Deberán tener entrada con 24 horas a su publicación.

¡ATENCION!

Apartamentos nuevos en Parque Avenidas, una, dos habitaciones, salón, calefacción central, desde 7.500.000.

Informa y vende: ORTEGA DELGADO, Avda. Reyes Católicos, 7, 1.°. 22 79 41

SE NECESITA

CAMARERO

PARA TRABAJAR EN CERVECERIA

Interesados llamar Telf. 26 33 94

PRACTICO TOPOGRAFO

NECESITA EMPRESA CONSTRUCTORA DE OBRAS PUBLICAS

Razón: Teléfono 27 39 28

Inmobiliaria

LOCAL EN ALQUILER

ZONA PLAZA MAYOR-CALLE PALOMA, 60 METROS CUADRADOS PLANTA

Teléfono 20 31 20

Laboral

Los anuncios de esta Sección, demandas y ofertas concretas de trabajo tendrán una bonificación del 20% en su facturación total.

EMPRESA LOCAL

PRECISA

MATRIMONIO SIN HIJOS

Se facilita vivienda.
El: labores de almacén.
Ella: labores de limpieza, exposición, oficinas, etc.

Llamar a los teléfonos 20 46 46 y 20 61 51 (horas de oficina)

SE ARRIENDA

CANTINA CON VIVIENDA EN VILLAVERDE PEÑAHORADA

Interesados contactar con presidente

SE NECESITAN

CONDUCTORES

PARA CAMIONES TRAYLERS

Llamar al teléfono 22 75 10, de lunes a viernes, en horas de oficina

SE NECESITA

FONTANEROS Y ESCAYOLISTAS AUTONOMOS

Telf. 23 84 71, de 11 a 1 y de 2,30 a 6

Si quiere anunciarse en esta Sección, diríjase a nuestra Administración, Agencias de Publicidad o al corresponsal de DIARIO DE BURGOS en su localidad.

ANUNCIOS EN ESTA SECCION

M.C.D. 2018

Laboral

ESABE
GRUPO DE EMPRESAS

ESABE SEGURIDAD CASTILLA-LEON, S.A.

PARA BURGOS Y PROVINCIA

PERSONAL DE SEGURIDAD

CONDICIONES:

- Estatura en torno a 1,80 m.
- Bachiller o equivalente.
- Edad entre 21 y 30 años.
- Servicio militar cumplido.
- Se valorará título V.J.

OFRECEMOS:

- Formación a cargo de la empresa.
- Retribución según convenio del sector.
- Incorporación inmediata a una gran empresa.

Los interesados deberán dirigirse por escrito, enviando amplio curriculum vitae, fotocopia del D.N.I. y fotografía reciente y teléfono de contacto: ESABE SEGURIDAD CASTILLA Y LEON, S.A., Avda. Reyes CAtólicos, 26-Int. 09005 — Burgos.

SE NECESITAN
REPRESENTANTES
PARA VISITAS, OBRAS EN CONSTRUCCION
Telfs. (94) 412 85 15 - 412 85 48

SE NECESITA
CHICO
DE 16 AÑOS, PARA TRABAJAR EN CERVECERIA
Interesados llamar Telf. 26 33 94

SE NECESITAN
VIAJANTE Y ADMINISTRATIVO
Con conocimientos de la gama de hierro, imprescindible tener coche. Dirigirse por escrito con curriculum vitae al Apartado de Correos, 1.063. 48080-BILBAO.

EMPRESA UBICADA EN BURGOS NECESITA

- OFICIALES DE PRIMERA ELECTRICISTAS
- OFICIALES DE PRIMERA MECANICOS
- OFICIALES DE PRIMERA ELECTRONICOS

Llamar sábados y domingos, al 23 05 06, mañanas, o de lunes a viernes, al 21 72 04, horario oficina

PARA TINTORERIA SE NECESITA
*** APRENDIZA DE 16-17 AÑOS**
*** PLANCHADORA CON EXPERIENCIA EN TINTORERIA**
Llamar 9-2 al 23 23 12

Motor

RECAMBIOS - ACCESORIOS
TORNILELRIA EN GENERAL
CONTINENTAL-AUTO, SA
CALLE MADRID, 2
☎ 20 18 14 — 20 18 08

TODOS LOS MIERCOLES
MOTOR
SUPLEMENTO de DIARIO de BURGOS

Este espacio vale
2.016 Ptas.
(Incluido IVA)
Diariamente
sábado, domingo, lunes y festivos

Varios

ACUPUNTURA
• DEPRESION • INSOMNIO • DOLOR ESPALDA • REUMATISMO • CIATICA • OBESIDAD • TABACO • ARRUGAS • ETC.
Teléfono 22 44 66

CON MOTIVO DE SU REAPERTURA, LA DIRECCION DEL
BAR AFRICA
SE COMPLACE EN INVITAR A TODOS SUS CLIENTES Y AMIGOS A UN APERITIVO, HOY, LUNES, DIA 21, DE LAS 20,30 A LAS 22,30

ANUNCIOS CLASIFICADOS
RAPIDOS - EFICACES SORPRENDENTES
Diario de Burgos

ESCUELA «AJEDREZ»
NIVEL INICIACION Y PERFECCIONAMIENTO NIÑOS Y ADULTOS
Reyes Católicos, 40
Telfs. 27 40 87 — 23 87 02

SE VENDE
COMEDOR ANTIGUO
TALLADO A MANO con dos aparadores
Teléfono 27 70 13

Dos ojos para toda la vida
Presteles atención y cada 2 años REVISION

Garantía de confort y seguridad en el trabajo
op
CAMPAÑA DE PROTECCION OCULAR
ASOCIACION DE UTILIDAD PUBLICA

POR PALABRAS

Estos anuncios se reciben en nuestra Administración, San Pedro de Cardeña, 34 y en todas las Agencias de Publicidad.

NOTA.- Deberán tener entrada con 24 horas a su publicación.

Alquileres

LOCALES desde 20 m.², zonas ...as comerciales de Gamonal. ...lquiler y venta. Expandex. Ser...cio Inmobiliario Muelas. San ...ablo, 24. ☎ 272359.

EXPANDEX Alquiler de pisos, ...partamentos y estudios con o ...in muebles. Diferentes zonas y ...recios. Servicio Inmobiliario ...uelas. San Pablo, 24 - 1° Izda. ☎ 265251.

ALQUILO o traspaso bar. Mu...cha clientela, por no poder aten...der. Bar Africa. ☎ 237012; ...23387.

ALQUILO entreplanta oficina 50 m.² Avda. Vena, 5. ☎ 480524.

ALQUILO piso amueblado, cua...ro y salón, dos baños, servicios ...entrales. 201458.

SE ALQUILA piso grande. Sin ...uebles. Muy céntrico. ☎ ...28923.

SE ALQUILA local de 430 m.², ...or calle Madrid, precio a con...venir. Llamar al ☎ 203194, ...214897.

SE ALQUILA piso nuevo, sin muebles, con garaje y trastero, zona Gamonal. ☎ 215457.

MAGDA González. Feygón: Despacho alquiler. Aseo. Ideal pequeña empresa.

PRIGO. Fco. Salinas. Bodega, todas instalaciones. Preparado para ejercer negocio. Ocasión. 11.846.

PRIGO. Fco. Sarmiento. Espléndido negocio para revalorizar dinero. Ocasión. 11.299.

ALQUILO piso céntrico, amueblado. ☎ 263151, tardes.

ALQUILO piso amueblado. ☎ 231233.

SE ALQUILA vivienda planta baja. ☎ 234502.

ALQUILO piso, 4, salón, céntrico, servicentrales. ☎ 211597.

SE ALQUILA mesón en funcionamiento, comidas. ☎ 227429, 231740.

ALQUILO local totalmente reformado. Cualquier negocio. ☎ 266712.

SE ALQUILA peluquería mixta, mucha clientela. ☎ 224196.

POZA: Alquilo oficinas Laín Calvo y Calle Santander. 273034.

POZA: Estrenar calle Madrid. Precioso piso. 3, salón, garaje. 273034.

HERRERIA: Carmen: amueblado: tres, salón, cocina, baño, servicio, servicentrales. 201460.

HERRERIA: Castellana: cinco, salón, dos baños, servicio, dos garajes, piscina, servicentrales.

HERRERIA: Alquilo pisos y apartamentos sin muebles, distintas zonas.

HERRERIA: Alquilo vendo naves varios zonas.

SE ALQUILA piso amueblado. ☎ 205128, noches.

SE ALQUILA piso pequeño, amueblado. Escribir teléfono contacto a la referencia 1.000, de esta administración.

NECESITO en alquiler entreplanta de 10-15 metros cuadrados. Llamar ☎ 260757, de 9 a 2.

DELAFUENTE: Local calle Avila, 200 metros, agua, luz, aseo, oficina, barato. San Pablo, 12 - C.

DELAFUENTE: Alquilo oficinas, calle San Pablo, 70, 80, 90, 175 metros. 265142.

DELAFUENTE: Naves industriales 800-900 metros terreno, Polígono Villalonquéjar.

ORTEGA-DELGADO: Apartamento calle Soria, amueblado, una, salón, garaje. 227941.

ORTEGA-DELGADO: Alquilo pisos Parque Europa, tres, cuatro, salón, garaje, trastero. Buen precio.

SE ALQUILA piso portería. Vigón 9. Referencia 238901.

SE ALQUILA local, 120 m.², Calzadas, 43. Referencia 238901.

ALQUILO piso nuevo, final San Pedro San Felices. 270842.

ALQUILO plaza garaje. Plaza Europa. ☎ 222191.

APARTAMENTO nuevo, alquilo. ☎ 261490.

SANTOS. Alquilo pisos sin muebles, calle Vitoria, Parque Europa. 3-4, salón, dos baños, garaje, trastero.

SANTOS. Carretera Logroño, alquilo piso, tres, salón, calefacción, amueblado. 275142.

SE ALQUILA bar. ☎ 265989 ó 225416.

GARCIFUENTES. Alquiler local San Lorenzo, 35 metros, cualquier negocio. 275998.

GARCIFUENTES. Alquiler local Lavaderos, 80 metros, frente calle Vitoria. 275998.

GARCIFUENTES. Alquiler nave, 325 metros, mucha altura, Navimbusa. 275998.

ALQUILO piso amueblado, confortable, estrenar, exterior, garaje. Carmen, 5 portería.

ALQUILO piso a estrenar. 4, garaje y trastero. ☎ 202773.

ALQUILO oficina 25 y 65 m.² en calle Santander, 1 - 2° Drcha, puerta 5.

GIL-MERINO: Pisos y apartamentos, amueblados y vacios. ☎ 274865.

GIL-MERINO: Nave 175 m.² Ctra. Logroño.

ALQUILO café bar. Calle Madrid. ☎ 204679.

ALQUILO local, reformado. Calle Madrid, 58. ☎ 204679.

ORTEGA: Calle Vitoria, estrenar, apartamento amueblado, calefacción gas, trastero, garaje.

ORTEGA: Parque Europa, tres, salón, dos baños, gas, garaje, sin muebles.

ORTEGA: Santa Agueda, tres, salón, dos baños, sin muebles, nuevo.

ORTEGA: Martínez del Campo (Espolón) local 50 m.² sótano 60 m.².

NAVES. Villalonquéjar, Taglosa, 150, 800, 1000 metros. Instaladas. 274382; 274724.

SE ALQUILA apartamento de lujo, garaje, servicios centrales. ☎ 260976 y 272811.

Automóviles y accesorios

AUTOMOVILES Pedrosa. Compra venta de toda clase de automóviles. Stock mínimo, ciento cincuenta vehículos para que usted pueda elegir. Garantizados. Facilidades hasta 24 meses. ☎ 227707 y 227767.

AUTOMOVILES Jesús, compra venta de vehículos usados, totalmente revisados y garantizados. Facilidades de pago hasta 60 meses. Sin entrada. San Pedro Cardeña, 94. 261314.

VENDO furgoneta Dyane-6. ☎ 238098.

LAZAROMOTOR. Servicio Oficial Seat. Vehículos de ocasión. Con o sin entrada, desde 4.500 mes. Luis Alberdi, 16. ☎ 223039.

RUERA Sport. Vende: BMW: 635 i, 528 i, 320, Opel: Omega, Ascona. Citroen LNA. Renault: 5, 11 TSE. Seat Málaga. Peugeot 205, etc. Todos revisados y garantizados. Hasta un año de garantía. Facilidades de pago. Polígono Gamonal-Villayuda. ☎ 224250.

PARTICULAR vende Opel Omega 2.0I CD. Burgos-J. Seminuevo, con extras. Llamar ☎ 223550, de 9 a 11 noche.

CAMBIO BMW 320, por coche más pequeño. ☎ 201416.

VENDO Volkswagen Golf Turbo. ☎ 201416.

ALQUILER sin conductor. Coches nuevos, todas las marcas. «Servi-Auto». Sanjurjo, 9. ☎ 274715.

MOVIL-2. Agente Oficial Citroen. Calle San Pedro Cardeña, 38 bajo. ☎ 268299, (junto a Diario de Burgos).

MOVIL-2: Comenzamos el año con las mejores ofertas en coches nuevos y de ocasión. Precios sin competencia.

MOVIL-2: Renault 21, aire acondicionado, 3 años de uso. Garantizado.

MOVIL-2: Volkswagen Golf con elevalunas, cierre centralizado y techo corredizo, 40.000 kilómetros. Seminuevo.

MOVIL-2: Citroen BX-19 TRD, varios, revisados y garantizados.

MOVIL-2: Citroen Visa GT, muy económico.

MOVIL-2: Ford Escort XR-3, llantas de aluminio, elevalunas, cierre centralizado, pintura metalizada, revisado y garantizado.

MOVIL-2: Ford Sierra 2.0 I, frenos ABS, aire acondicionado, año 87.

MOVIL-2: Renault-11 GTL y TSE, supercinco GTD, Renault-5 normal, varios, Renault 18 GTS, Renault 12, Renault 14, todos ellos en perfecto estado de motor, chapa y pintura.

MOVIL-2: Seat Málaga 1,5 GLX, Seat Panda, Seat Marbella, Seat Ibiza, todos ellos con matrículas altas y a precios muy asequibles.

MOVIL-2: Facilidades de pago hasta en 60 meses y sin entrada.

V. LOPEZ vehículos ocasión, garantizados, facilidades de pago. Pisones, 40. ☎ 209667.

VENDO camión Renault D-210-20 basculante, de 20 TN. con 5 años. Buen estado. ☎ 261849.

SE VENDE R-18, BU-G, 5 velocidades, en 525.000 Ptas. San Francisco, 21, bajo. ☎ 274156, 211825.

ANUNCIOS EN ESTA SECCION Si quiere anunciarse en esta Sección, diríjase a nuestra Administración, Agencias de Publicidad o al corresponsal de DIARIO DE BURGOS en su localidad

M.C.D. 2018

Colocaciones

Los anuncios de esta Sección, demandas y ofertas concretas de trabajo tendrán una bonificación del 20 % en su facturación total.

NECESITO asistenta de 8 a 5. ☎ 274216.

TRABAJE montando cuadros pequeños casa, proporcionamos materiales, recogemos producción. Decorhogar. Alfonso Católico, 1. Oviedo.

PARA fabricación de géneros de punto sin rematar, se necesita personal ambos sexos. Ven y te informareros sin ningún compromiso. Ingresos: 15.000.- Ptas. semanales, tricotando en casa. Formación a cargo de la Empresa. Asel's, calle Melchor Prieto, 8, bajo. (Traseras Colegio La Salle).

GANE de 100.000 a 300.000 pesetas mensuales, durante sus horas libres, cultivando setas comestibles en cualquier espacio disponible, para Agroexpansión. Enviar sello (50 pesetas). Ref. 102. Vía Augusta, 103. 08006. Barcelona.

NECESITASE empleada hogar para Madrid. Tengo dos hijas: 17 y 15 años. No importa no sepa cocinar, pero si debe gustarle cocina sencilla. Se le enseñará en casa según costumbres. Sueldo al empezar 50.000.- 91 - 3230374.

NECESITAMOS señoritas Club. 6.000.- más 50%. ☎ 975-224433. Soria.

GRUPO Empresas precisa, departamento comercial, jóvenes varones, mayores 23 años, Servicio Militar cumplido. Buena presencia. Promoción. Formación cargo Empresa. Alta retribución. Sr. Román. ☎ 273904.

NECESITO ayudante cocinera, sabiendo oficio. Presentarse Mesón Los Herreros, San Lorenzo, 20, atenderá Antolín Rodríguez.

SE NECESITA pastor profesional. ☎ 947-321917.

SE NECESITA Jefe para formar equipo representantes en zona Castilla-León, Cantabria. Imprescindible experiencia en regalo joven, edad 30 a 45 años. Dirigirse con curriculum a Liber. San Guillermo, 31. 24006 León.

SE NECESITA ayudante de cocina con conocimientos, pinche de 16 años, para cocina y botones de 16 años. Hotel Corona de Castilla. ☎ 262142.

SE NECESITA chica restaurante, a 30 kms. de Burgos. 988 730675.

CHICA interna, mayor de 20 años, sabiendo labores de casa y cocina, necesita matrimonio con 3 hijos, en Bilbao centro. Sueldo 50.000.- Ptas. Seguridad Social y pagas extras. Hay compañeras. 949-4236546.

MUJER gana dinero en tu tiempo libre. Sin invertir. 941-206944.

SE NECESITA chica con informes, de 11 a 6. ☎ 269617.

SE PRECISA oficial mecánico, especializado en hehículos industriales diesel. Talleres Miguel Alonso. Calle Martín Cobos.

SEÑORAS bien relacionadas con colegios o particulares de su localidad, precisamos para la promoción de cursos en Estados Unidos e Inglaterra. Interesadas llamar a Srta. Gema en Madrid. ☎ 91 - 5711850.

SE NECESITA chica externa, incluso Sábados hasta después de comer, sabiendo cocina y con informes. Llamar de 10 a 12 mañanas. ☎ 235944.

SE NECESITA chico para bar, fines de semana y festivos. ☎ 262653, mañanas. 215494.

NECESITO chica externa. Llamar ☎ 262665.

SE NECESITA viajante alimentación y detergentes. Zona Burgos. Buenas condiciones económicas. Llamar ☎ 941-237500.

NECESITO chica para trabajar. Presentarse en pub Copax, de 8 a 9.

REPRESENTANTE, necesita empresa fabricante de cajas de seguridad para domicilios, establecimientos y vehículos reparto. Elevadas comisiones. 91 5339375.

SE NECESITA chica de 9 a 2 y de 4 a 7. ☎ 269440.

SE NECESITA asistenta de 9 a 4. Vitoria, 46 - 7° D. Con informes.

SE NECESITA ayudante de barra. Pasar por Bar Amarilla, de 12 a 2.

SE NECESITA aprendiz de 16-18 años. Fijo. Cafetería Peña. Regino Sainz de la Maza, 6.

NECESITO chica de 8,30 a 14,30. ☎ 203814.

SE NECESITA representante en la zona de Burgos, para la venta de regalo informal, peluches, etc. ☎ 94 - 4642808, horas de oficina.

SE NECESITA asistenta para lobores del hogar, en días alternos. ☎ 274513.

SE NECESITA aprendiza cocinera, 16-17 años. LLamar ☎ 272190.

SE NECESITA aprendiz de carnicería. 16 años. ☎ 276566.

SE NECESITA chico para panadería. San Pedro Cardeña, 52, presentarse de 10,30 a 11,30.

JOB-CONSULTING. Disponemos de: Enfermeras, canguros y asistentas. Calle Santander, 1-2°. ☎ 261832.

SE BUSCA chica o señora, tareas hogar y cuidado niño. Turnos. Llamar de 7 a 9 tarde. 217775.

DAMOS trabajo a máquinas tricotosas, imprescindible máquina propia. Presentarse en planta 5° de Epifanio. Plaza Mayor, 30.

POR PROXIMA apertura de oficina comercial, se necesitan personas mayores de 24 años. Elevados ingresos. Sr. Ruiz. ☎ 233480, de 10 a 1.

SE NECESITA dependiente. Llamar laborables ☎ 228634.

EMPRESA de cosmética y perfumería francesa, le ofrece la oportunidad de desarrollar su propio negocio como mayorista provincial. ☎ 212389.

Compras y ventas

ORO, joyas, compro. Pago bien. Arco del Pilar, 4-1°.

QUIERE Ud. cercar? Disponemos de toda clase de materiales para cerramientos, postes, mallas, alambre-espino, portones, bastidores, etc. Cercados Reques. Fuentemilanos (Segovia)- ☎ 911-485176.

CHOPOS, magníficos plantones, dos años. Vivero Finca La Perdiguera. Castronuño (Valladolid). ☎ 91-2620290; 2623960. Horas oficina.

COMPRO oro, plata, joyas, monedas, antigüedades. Vitoria, 17, despacho 505. ☎ 204167. Burgos.

VIVEROS Gallo. Frutales, chopos, plantas de jardinería. Covarrubias. ☎ 403047.

PLANTAS de Chopo, variedades de rápido crecimiento, nogales variedades para fruto y variedades para madera, árboles frutales y ornamentales, aligustres para setos, arbustos, coníferas, rosales. Viveros Aldonza, S.A.T. ☎ 941 - 363899 Nájera (La Rioja).

VIVEROS Poli: Frutales, chopos y jardinería. ☎ 403056. Covarrubias.

MAQUINARIA ocasión: Cepilladoras, regruesadoras, sierras, tupìs, compresores, etc. Ismaher. ☎ 941-248999.

MAQUINARIA de ocasión compra-venta, tornos, fresadoras, plegadoras, cizallas, etc. Marcove. Polígono Villayuda. ☎ 239703.

PIANOS. Importación directa. Precios sin competencia. Servicio Técnico. 941 - 234131.

ANTIGUEDADES. Compraventa. Palacio de Arcos de la Llana. Abierto incluso festivos. 408069.

Enseñanza

ACADEMIA Universitaria San Juan. Preparación todas las asignaturas: Empresariales, Industriales, Aparejadores, Obras Públicas, Turismo. Calle San Juan, 22, tercero, derecha. ☎ 275077. Comienzo inmediato.

BACHILLERATO, C.O.U., EGB., FP. Preparación todas las asignaturas. Comience bien el año. Acadamia Universitaria San Juan. 275077.

CELADORES y Auxiliares del Insalud. Preparación Burgos y Madrid. Grupo intensivo. Infórmate Academia Universitaria San Juan. 275077. Calle San Juan, 22, tercero.

MECA RAPID. Meconografía audiovisual, Taquigrafía, Informática, especialidad tratamientos textos, Primero Industriales y Arquitectura. Descriptiva, Física, Cálculo y Algebra. Horarios libres. Calle Santander, 19. ☎ 205359.

PROFESORA de E.G.B. da clases particulares. ☎ 227747.

PROFESORA, con experiencia dá clase de EGB. ☎ 263461.

Fincas

VENDO piso, con o sin muebles, zona Alfareros. Abstenerse agencias. ☎ 268851.

SE VENDE gran finca, 280 Has. mucha agua, mitad regadio-secano-monte. Bien comunicada. Buen caserio. Provincia Palencia en autovia. ☎ 983-344404. Llamar a partir lunes.

EXPANDEX. Más de 50 pisos y apartamentos, nuevos y usados, todas las zonas, todos los precios. Servicio Inmobiliario Muelas. San Pablo, 24. ☎ 265251.

SE VENDE apartamento en Brañavieja, estación Alto Campoo. ☎ 942 - 894649 y 820619.

CHALETS próxima construcción. Zona autovia, zona Mirabueno. 3 y 4 dormitorios, 2 y 3 baños, garaje y bodega. ☎ 274000. Informes: Reyes Católicos, 10-11°-A.

CHALETS aislados, Ibeas de Juarros. Parcela 300 m.². 2 plantas, 3 dormitorios, 2 baños, garaje. ☎ 274000.

VENDO 3 locales céntricos, de 130 m.² cada uno, agua y fuerza, autorizado taller, vado permanente, tres portones. ☎ 208768.

VENDO piso céntrico, con garaje, General Mola. Salón-comedor y cinco habitaciones. 164 m.². Muchas mejoras. ☎ 201303.

VENDO piso. Federico García Lorca, 1-7°-D. 217906. Abstenerse agencias.

VENDO piso seminuevo, Alfonso X El Sabio, 46 - 1°. Soleado. 236201.

VENDO por traslado, apartamento dos y salón. ☎ 265802.

VENDO piso G-9, centralizado, tres, soleadísimo, garaje, trastero. 237771.

VENDO piso calle San Bruno. ☎ 213579.

SE VENDE piso. General Vigón, 69 - 8°. ☎ 210082, de 19 a 23 horas.

GIL-MERINO: Oportunidad. Vitoria-Gamonal, dos, salón, servicentral, amueblado. 8.500.000. ☎ 274865.

PARTICULAR vende piso Avda. del Cid, 3, salón. ☎ 233528. Abstenerse agencias.

PARTICULAR compro apartamento céntrico. ☎ 214751.

PARTICULAR vende piso céntrico. Exterior. Abstenerse agencias. ☎ 274694; 277011.

SE VENDE piso en construcción. Próxima entrega de llaves. Zona Fuentecillas, frente C.U.I. Facilidades de pago. Razón ☎ 260229.

APARTAMENTO vendo, Gamonal (C/ Vitoria). Dos, salón, servicentrales, amueblado, reformado. 8.500.000.-. 273357.

ISLA (Cantabria). Vendo apartamento playa, 70 m.², estrenar. 7.900.000.-. ☎ 942-218896, (noches 236191).

PARTICULAR. Urge venta piso estrenar, G-3, Condesa Mencía. 4, salón, 2 baños, garaje, trastero. Entrega Marzo. 275657; 232630; 202073.

MAGDA González. Inmobiliaria. Calle Santander, 6 bajo. ☎ 263954.

MAGDA González. Carcedo: Apartamentos reformados. Dos y salón. Buenísima orientación.

MAGDA González. Pablo Casals: apartamento reformado, calefacción individual. Terraza. Económico.

MAGDA González. Benedictinas: Dos, amplio salón. Armarios empotrados. Puerta blindada.

MAGDA González. Juan XXIII: Tres, salón, gas natural.

MAGDA González. Avda. Cid: Tres, salón, baño, aseo. Exterior. Reformado.

MAGDA González. Regino: Instalación agua, luz, aseo. Ideal cualquier negocio.

VENDO apartamento dos y salón, garaje y trastero. ☎ 202901.

PRIGO. Bda. Juan XXIII. Tres, salón, cocina, baño. Mínimos gastos. 11.981.

PRIGO. Maese Calvo. Uno, salón, cocina amueblada, trastero, exterior. 11.907.

PRIGO. Pedro Alfaro. Tres, baño, cocina, salón, calefacción individual. 11.905.

PRIGO. Vitoria. Tres, salón, baño, cocina. Servicios centrales. Ocasión. 11.894.

PRIGO. Concepción. Cuatro, salón, terraza, ascensor, soleado. Zona céntrica. 11.845.

PRIGO. Santander. Magníficos apartamentos. Exterior, nuevos a estrenar. Centro de Burgos. 11.813.

PRIGO. Avila. Tres, salón, cocina amueblada. Terraza cubierta. Claridad. 11.789.

PRIGO. Uruguay. Casa unifamiliar, cuatro dormitorios, dos baños, terreno 350 m.² Ocasión. 11.757.

PRIGO. Calleja y Zurita. 25 m.² instalado, teléfono. Ideal negocio. 11.548.

MELON- Agente de la Propiedad. Fco. Grandmontagne, 5 - 1° G. ☎ 231474.

MELON: Condesa Mencía: séptimo, estrenar, exterior, dos baños, garaje, trastero.

MELON: G-9: séptimo, seminuevo, baño, aseo, trastero, servicentrales, exterior, soleadísimo.

MELON: San Zadornil: tres, salón, seminuevo, garaje, trastero, servicentrales, exterior.

MELON: Trujillo: 6°, amplio, seminuevo, soleadísimo, parquet, mejor orientación. Precioso.

MELON: Junto San Francisco: dos plantas, terreno con merendero, calefacción, gotele, trastero.

MELON: General Sanjurjo: amplísimo piso, cuatro dormitorios, gas ciudad, terrazas.

MELON: Vigón: 150 metros, cuatro, dos baños, servicentrales, soleadísimo, terrazas.

MELON: Pisones: Apartamento, soleado, contraventanas, tercero, gotelet, calefacción, despensa.

VENDO piso céntrico, 2, salón, cocina amueblada, servicios centrales. 217234.

VENDO piso a estrenar, 105 m.² Residencial Reyes Católicos. ☎ 231724, mediodía y noche.

SE VENDE piso calle Vitoria, 177. ☎ 207307.

PARTICULAR a particular, vendo piso a estrenar, Avenida Constitución. Individual Gas. 270789.

SE VENDE piso, zona Polígono Docente. Calefacción central. ☎ 217995.

VENDO piso a estrenar. Condesa Mencia. Cuatro, salón, servicio. 270687.

VENDO piso Francisco Grandmontagne. ☎ 215449.

POZA: Magnífico piso zona residencial, 4, salón, garaje, jardín privado. 273034.

POZA: Amplio piso Gamonal. 3, salón, garaje, parabólica. Servicios centrales 12.000.000. 273034.

POZA: Apartamento céntrico, 2, salón, cocina amueblada, amplia terraza. 11.000.000.273034.

URGE venta chalet nuevo, 5 kms. Burgos. 3 plantas, jardín. 273034.

HERRERIA: Agencia Propiedad Inmobiliaria. San Lesmes, 18 1° Drcha. 201460.

HERRERIA: General Mola: cinco, salón, dos baños, garaje, servicentrales.

HERRERIA: Sombrerería: tres, salón, cocina, baño, despensa, trastero, calefacción individual.

HERRERIA: Fátima: estrenar, tres, salón, dos baños, garaje, trastero.

HERRERIA: Reyes Católicos: cuatro, salón-comedor, dos baños, aseo, despensa, garaje dos coches, servicentrales, 160 m.² útiles.

HERRERIA: Villagonzalo Pedernales: chalets adosados.

HERRERIA: Bda. Inmaculada: tres, salón, cocina, baño, calefacción individual. 7.500.000.

HERRERIA: Legión Española: vendo local 40 m.² totalmente preparado.

HERRERIA: Urge compra bajo o primer piso, aptos vivienda, no importa reforma. Pago contado.

PARTICULAR vendo piso 92 m.² exterior. Zona San Pedro y San Felices. ☎ 209987.

VENDO piso nuevo, Luis Alberdi. 3, salón, terraza, 2 baños, 2 plazas garaje, trastero. ☎ 232654, tardes.

BUSCO dos plazas de garaje, proximidades a calle Santa Agueda. ☎ 265766.

DELAFUENTE: Vendo chalet, Castrillo Murcia, cuatro, salón, baño, 1000 terreno, vallado, árboles, bodega. San Pablo, 12 C.

DELAFUENTE: Piso cuarteles, tres amplias, salón, dos baños, garaje, trastero, cocina amueblada.

DELAFUENTE: Villa Pilar, cinco, salón, dos baños, aseo, trastero, tres garajes, soleado.

DELAFUENTE: Piso cinco, salón, baño, aseo, garaje próximo, San Pablo.

DELAFUENTE: Piso, frente Cruz Roja, cuatro, salón, comedor, baño, aseo, servicentrales, soleado.

DELAFUENTE: Pisos principio Sana Francisco, dos-tres, salón, gas ventana. 7.300.000/ 8.500.000.

DELAFUENTE: Piso, Avenida Constitución, tres, salón, individual, soleado, mejoras.

DELAFUENTE: Piso, Legión Española, tres, amplio salón, central, trastero, terraza.

DELAFUENTE: Piso Vadillos, dos, salón, individual, soleado, 7.000.000.- San Pablo, 12 - C, 6-C.

DELAFUENTE: Vendo local instalado, 70 metros planta, 70 entreplanta, entrada independiente. Parque Santiago.

DELAFUENTE: Chalet construcción, cuatro habitaciones, salón, trastero, garaje, bodega, terreno. Quintanadueñas.

ORTEGA-DELGADO: Agencia Inmobiliaria, Avda. Reyes Católicos, 7 1°. 227941.

ORTEGA-DELGADO: Parque Europa, cuatro, salón, baños, garaje trastero. Próxima entrega. 16.900.000.

ORTEGA-DELGADO: San Francisco, cuatro, salón, soleado, 12.000.000.- 227941.

ORTEGA-DELGADO: Avda. Cid, tres, salón, calefacción carbón. Muy económico.

ORTEGA-DELGADO: Alfareros, dos, salón, calefacción. Reformado. 227941.

ORTEGA-DELGADO: Estr tres, salón, cocina, b 11.500.000.

ORTEGA-DELGADO: Juan, segundo, muy refor Infórmese. 227941.

ORTEGA-DELGADO: Católicos. tres, salón, mu leado.

ORTEGA-DELGADO: Madrid, estrenar, cuatro, s dos baños, garaje, trastero tura ideal. 227941.

SANTOS. Vitoria (cuart vendo local 200 m.², entre ta, instalado. Julio Sáez Ho

SANTOS. Jerez. 3°, tres a habitaciones, salón, dos b terraza, servicentrales.

SANTOS. La Paloma, ap mentos duplex, 2-3, salón va construcción.

SANTOS. San Francisco cuatro, salón, cocina amue da, calefacción. 275142.

SANTOS. Maese Calvo, ap mento nueva construcción dormitorios, salón, trastero lefacción.

SANTOS. Las Huelgas. Pis queño, reformado, dos, s buen precio.

SANTOS. Avda. Constitu tres, salón, exterior, calefac opción garaje. 275142.

SANTOS. Vitoria (Gamo Apartamento, exterior, dos lón, servicentrales, buen pre

SANTOS. Locales Gamonal vaderos, Las Torres, desde m.², buen precio.

SANTOS. Locales pequeñ San Gil, San Francisco, Rey D Pedro, desde 38 m.².

SANTOS. Vendo casa en Bu para reformar, barato. Eco mica. 275142.

SANTOS. Barriada Inmacula Tres, salón, reformado, tod terior, buen precio.

SANTOS. Pisos construc calle Avila. Cuatro, salón, b completos, garaje, trastero, trega Agosto.

GARCIFUENTES. Apartame Virgen del Manzano, dos, s garaje. 275998.

GARCIFUENTES. Calle J tres, salón, dos baños, cale ción central. 275998.

GARCIFUENTES. Calle Villa yo, 110 metros, mejorado, c facción, exterior. 275998.

GARCIFUENTES. Barrio S Cristóbal, dos, salón, refor do, económico. 275998.

GARCIFUENTES. Casa para formar, La Ventilla, 140 me dos plantas.

ESTRENAR, Calle Madrid, c tro, salón, dos baños, gar trastero. 275998.

GARCIFUENTES. Local Pa Isla, bar degustación, 35 met instalado. 275998.

SE COMPRA local, de particu a particular. ☎ 208969.

GIL-MERINO: Agente Propi dad Inmobiliaria. Calle Santa der, número 3 - 1° Izda. 274865

EMPRESA NACIONAL, NECESITA

CUBRIR 4 PUESTOS DE TRABAJO

SE REQUIERE:
- Don de gentes.
- Nivel cultural medio-alto.
- Disponer de jornada completa.

SE OFRECE:
- Incorporación inmediata.
- Seguro de la empresa.
- Formación a cargo de la empresa.

Interesados presentarse lunes, 21, de 10,30 horas a 13,30 horas y de 5 a 7, en calle San Pablo, 12-C-6.° F

BURGENSE DB

Páginas especiales los domingos en DIARIO DE BURGOS

NUESTROS TELEFONOS:

ADMINISTRACIÓN	268375
	265768
	266768
REDACCION	267280

ANUNCIOS EN ESTA SECCION

Si quiere anunciarse en esta Sección, diríjase a nuestra Administración, Agencias de Publicidad o al corresponsal de DIARIO DE BURGOS en su localidad.

M.C.D. 2018

Fincas

GIL-MERINO: Oportunidad San Bruno, dos, salón, reformado.

GIL-MERINO: Gamonal, dúplex, cuatro, salón, baños, 145 m.² a estrenar.

GIL-MERINO: Muy económico, Vitoria-Gamonal, dos, salón, centrales.

GIL-MERINO: Garaje General Yagüe, negociable.

GIL-MERINO: Bda. San Cristóbal, tres, salón, exterior, 6.800.000.

GIL-MERINO: Avda. Cid, número 90, tres, salón, baños, negociable.

GIL-MERINO: Calle Vitoria, cuatro, salón, baños, dos garajes. A estrenar.

PRINCIPIO Melchor Prieto. Alquilo local de 100 m.² muy acondicionado, oficina, servicio, persiana seguridad. ☎ 262426.

(VIGON) Parque Avenidas. Tres dormitorios, salón, calefacción central. Buen precio. ☎ 262426.

ORTEGA: Calle Briviesca, acondicionado, salón, tres, dos baños, gas, garaje, trastero. Calle Vitoria, 23 - 4° B. ☎ 262426.

ORTEGA: General Dávila: 6°, exterior, cuatro, salón, baño, aseo, centralizado.

ORTEGA: Reyes Católicos, 3°, tres, salón, calefacción central, soleado, acondicionado.

ORTEGA: San Juan. Totalmente reformado, cuatro, salón, calefacción acumuladores eléctrica.

ORTEGA: Concepción. 2°, apartamento, dos, salón, garaje, calefacción acumuladores eléctrica.

ORTEGA: Angel García Bedoya, casa 120 m.² porche, calefacción, trastero. 262426.

ORTEGA: Sonsoles Ballve, 5.° piso, tres, salón, calefacción central, exterior.

ORTEGA: Santiago, cuatro, salón, dos baños, centralizado, trastero, garaje, exterior.

ORTEGA: San Bruno, 100 m.² cuatro, salón, dos baños, calefacción central.

ORTEGA: Principio Pisones, locales 180 m.² divisible, se puede doblar.

ORTEGA: Calzadas esquina Belorado, 5°, exterior, salón, cuatro, dos baños, gas, garaje, trastero. Calle Vitoria, número 23 4°. ☎ 262426.

ORTEGA: General Vigón, cinco, salón, dos baños, centralizado, soleado, acondicionado.

ORTEGA: Santa Agueda, nuevo, tres, salón, baño, aseo, trastero, garaje.

ORTEGA: Francisco Sarmiento, tres, salón, acometida gas, muy acondicionado. 262426.

ORTEGA: San Francisco, tres, salón, acometida gas, trastero, acondicionado. 262426.

ORTEGA: Parque Europa, exterior, cuatro, salón, dos baños, gas, garaje.

ORTEGA: Avda. Valencia, tres, salón, exterior, calefacción central, armarios empotrados.

ORTEGA: Plaza Lavaderos, apartamento, dos, salón, comunidad mínima, exterior, soleado.

ORTEGA: Plaza Foramontanos, tres, salón, calefacción central, exterior, muy acondicionado.

ORTEGA: Avda. Constitución, 3°, exterior, tres, salón, calefacción central, soleado.

MUÑOZ. Encontrará lo que busca. Consúltenos. Laín Calvo, 20.

MUÑOZ. Asesoría Inmobiliaria. Administración fincas. Comunidades. Laín Calvo, 20. 274382.

DUPLEX. Amplios salones. Cuatro, tres, exterior, garaje. Muñoz. 274724; 274382.

CONCEPCION. Cuatro, salón. Calefacción individual. Muñoz. 274724; 274382.

VITORIA. Grandmontagne. Tres, salón, garaje, servicentrales. Exterior. Muñoz. 274724: 274382.

BURGENSE. Tres, salón, servicentrales, extraordinarias vistas. Muñoz. 274382; 274724.

LOCALES. Extraordinarias zonas comerciales. Venta-alquiler. 274382; 274724.

MUÑOZ. Café bar instalado. Buena zona, 105 metros. 274382; 274724.

FINCA urbana: Castrillo del Val. 5.300 metros. Muñoz. 274724; 274382.

MARCOS Agencia Inmobiliaria. Calle Travesía del Mercado, número 2 entreplanta (Hondillo). 273252.

MARCOS Buhardilla, céntrica, para reformar, 3 habitaciones, exterior.

MARCOS Zona Carrero Blanco, tres, salón, centralizado, exterior, buena altura y orientación.

MARCOS Zona residencia, tres, salón, 90 metros, exterior, centralizado. Oportunidad.

MARCOS San Pedro y San Felices, tres, salón, exterior, estrenar, garaje, trastero. 273252.

MARCOS Zona San Francisco, 70 metros, tres, salón, exterior, individualizado.

MARCOS San Juan, 120 metros, cuatro, salón, individualizado, reformado.

MARCOS Final calle Vitoria, tres, salón, exterior, seminuevo, centralizado, garaje.

MARCOS Piso céntrico, 100 metros, tres, salón, exterior, individualizado.

MARCOS Residencial Reyes Católicos, cuatro, salón, garaje, trastero. Individual de gas ciudad.

MARCOS 70 metros, tres, salón, individual, exterior, reformado. 7.800.000.

INMOBILIARIA Gamonal. Pedro Alfaro. Cuatro, salón, baño, aseo, trastero, garaje.

INMOBILIARIA Gamonal. Lavaderos. En construcción. Cuatro, salón, dos baños, trastero, garaje. Entrada desde 1.400.000. Calle Vitoria, 175, 1.° F. 218659.

INMOBILIARIA Gamonal. Vitoria. Cuatro, salón, baño, aseo, dos entradas.

¡OPORTUNIDAD! Local en traspaso, zona Llana de Afuera, 25 m², 2.000.000, renta 27.000. ☎ 218659.

Fincas Rústicas

INMOBILIARIA Gamonal. Luis Alberdi. 7.°, tres, salón, soleado, mejoras. Ocasión.

SE VENDE chalet a estrenar, a 10 kms. ☎ 292002.

SE VENDE finca de 3,5 hectáreas de riego, en Arenillas de Rio Pisuerga. ☎ 988 817302.

PRIGO. Olmos Picaza. dos plantas, aproximádamente 180 m.² 350 metros terreno. 11.903.

PRIGO. Villusto. Casa 150 m.² dos habitaciones, baño, cocina, salita, terreno. 11.831.

PRIGO. Quintanilla Sobresierra. Dos plantas, 320 m.² jardín, local para cochera. 11.556.

PRIGO. Santibañez Zarzaguda. Dos plantas, terreno para jardín, fachada piedra. 10.844.

PRIGO. Villamayor. Local construcción. Terreno posibilidad construir vivienda, agua, luz.

SE VENDE finca en San Pedro y San Felices, 6 hectáreas. ☎ 216303.

URBANIZACION El Encinar de Humienta. Se vende parcela de 1.500 m.² con todos los servicios, a 12 kms. de Burgos. ☎ 261144.

Ganados y aperos

PARA podar, todo tipo de herramientas en Cuchillería Fermiñán, San Cosme, 10, (junto Plaza Vega). ☎ 205636.

GANADEROS, carniceros, agricultores; suscríbanse «Ferias-Mercados-Mataderos» Revista semanal agroganadera, informativa, precios ganado, productos agropecuarios. Gran Vía, 49. Salamanca. ☎ 923-270587.

VENDO 4 carneros Churros. Luis Fresno, Valbuena de Pisuerga, (Palencia).

TALLERES Báscones vende maquinaria agrícola: Rulos, arados chiser, abonadora usada,sembradora y basculante usados. ☎ 370228, Sasamón.

TRACTORES varias marcas, doble tracción y normal, revisados, palas y arados. Pedro Gómez García. Ctra. Madrid, Km. 234.

VENDO trigo Rex R-2. Javier. Fresno de Rodilla.

PICADORAS eléctricas para las matanzas, en Cuchillería Fermiñán. San Cosme, 10 (junto Plaza Vega). 205636.

VENDO 250 ovejas. Canicosa de la Sierra. ☎ 396097.

POR CESE de actividad, se vende cosechadora John Deere 960 E. ☎ 941 - 324196; 300059.

SE VENDEN 40 ovejas en Barruelo de Villadiego. José María Cortés.

MOTOSIERRAS. Gran calidad, alto rendimiento, todos los modelos, a los mejores precios. Garden House. General Vigón, 23.

MOTOAZADAS, 4 tiempos, 7 CV. de desarrollo. 70.000.Ptas. Garden House. General Vigón, 23.

ROSALES, frutales, bulbos de importación, todo tipo de semillas, hortalizas y flores. Garden House. General Vigón, 23.

A LA HORA de podar, piense en Garden House. Todo tipo de herramientas y productos de la más alta calidad. Garden House. General Vigón, 23.

SE VENDE cebada Kin, R-2, en Valdorros, Máximo Ortega.

VENDO cebada Irani, procedencia R-1. ☎ 260323.

SE VENDE bisurco del 3 mendibi, 2 silos metálicos. ☎ 941-202975.

MOTOAZADAS, motocultores, motosierras, cortasetos, tijeras podar, desbrozadoras. Compare precios. Servicio técnico. Hedbe. San Pedro Cardeña, 80.

VENDO 60 ovejas, con lechazos, Plácido Martín, Las Hormazas. ☎ 230287.

VENDO 400 pacas de alfalfa y 100 pacas de paja cebada. Llamar al ☎ 236882 y 223829.

PARA esta Primavera cómprese ya una motoazada Honda de los nuevos modelos. Venga a vernos a Suministros Sainz. Medina de Pomar y Burgos. Merece la pena.

STIHL. Las motosierras N° 1 en el mundo. Comprando una motosierra Stihl obtendrá mayores ventajas. Compruébelo en Suministros Sainz. Medina de Pomar y Burgos.

SE VENDE remolque basculante, máquina de segar forraje de dos cuchillas, un equipo de herbicida, una sembradora. ☎ 557023.

Huéspedes

BUSCO chicas con piso para compartir. ☎ 219070. Llamar a partir 2,30.

SE DA pensión completa o solo dormir. Calle Madrid, número 10 - 6° Drcha.

ALQUILO habitaciones. ☎ 480266.

ALQUILO habitación doble o sencilla, cocina, calefacción. Polígono Villalonquéjar. ☎ 204679.

Pérdidas

PERDIDA novilla Charolesa, zona Pampliega. Se gratificará. Jesús Sicilia, ☎ 161034, 261024.

Traspasos

TRASPASO discoteca por traslado, pleno funcionamiento. Condiciones a convenir. 987 228617.

SE TRASPASA mercería de 25 m.², con o sin género. Vitoria, 191. ☎ 238058.

NEGOCIO de hostelería, céntrico y conocido, ideal matrimonio. Negociación directa. Tardes de 5 a 7. Calle Santander, 19 - 6° E.

TRASPASO pescadería. ☎ 212399; 263491.

URGE traspaso bar, buen precio. ☎ 211281.

PRIGO. Laín Calvo. 90 m.² todo instalado, negocio gran escaparate. Mínima renta. 11.758.

PRIGO. San Pablo. Traspaso. 42 m.² instalado. Buena claridad. Zona céntrica. 11.690.

TRASPASO pescadería, renta baja. ☎ 261439.

POZA: Excelente inversión. Pub Fernán González. Totalmente instalado. Infórmate. 273034.

TRASPASO bar. Poca renta. ☎ 262970.

DELAFUENTE: Tienda confección, imposible atender, mucha clientela. San Pedro Felices. San Pablo, 12 - C.

DELAFUENTE: Bar 60 metros diáfano, todas instalaciones, poca renta. Calzadas.

CAFE bar instalado, 50 metros, calle peatonal. Gran afluencia. 274382.

Varios

PRO-VIDA en Burgos: San Pablo, 12 - C, 1°, en Valladolid: San Luis, 8 3°. ☎ 983-299471.

SE ARREGLAN persianas, rieles de cortinas, todas clases. ☎ 262107.

REPARACION canalones, colocación nuevos, tejados y tela asfáltica, 480400. Burgos.

PINTURA General Elba. Presupuestos sin compromiso. ☎ 273150; 210465.

VENUS Agencia Matrimonial. Cumplimiento, discreción, seriedad, psicología, rapidez. 981 234240.

VENUS Agencia Matrimonial. Excelente servicio, seriedad. Psicología, inmenso fichero esta zona. 981 - 234240.

CLINICA. Interrupción legal del embarazo y planificación familiar. Centro Clínico El Bosque. 91 - 3025945; 3025946.

AGENCIA Matrimonial Psico-Dual. Psicología, discreción. Pida información gratis apartado 34.117 Barcelona. 93 2577697.

CANALONES y tejados, reparamos y ponemos nuevos al momento. 233063.

PATRON embarcaciones recreo por correspondencia. Charter Mediterráneo. Traslado Barcos. As de Guia. Villa de Plencia, 6. 48930 Las Arenas (Vizcaya). ☎ 94-4800744. Fax: 94-4800467.

REPARACION canalones viejos, colocación nuevos. Tejados y tela asfáltica. 211723.

AGENCIA Matrimonial El Alba. Seriedad y discreción. Calle Independencia, 1-1°-D. ☎ 987-227146. León.

AGENCIA Matrimonial «Iris» Burgos. Solteras, viudas, divorciadas y separadas. ¿Quieres realizar tu vida? Tenemos caballeros, todo tipo social, para fines serios. Visítanos. Luis Alberdi, 1, entreplanta, oficina 9. ☎ 480750.

REPARACION canalones viejos, colocación nuevos y retejados, tejados. ☎ 273866.

CONTACTOS selectos, seriedad y discreción. Toda España. ☎ 91-2705477.

SE HACEN portes rápidos con furgoneta. 203615.

HACEMOS trabajos de albañilería en general. ☎ 237976.

SEPARADO desearía mantener relación seria, señoras, señoritas 30-45 años, bien acomodado. Interesadas escribir apartado correos 1263 Logroño, incluyendo fotografía reciente, dirección o teléfono.

SE HACEN trabajos de pintura ☎ 260410. Económico.

REPARACION canalones, colocación nuevos, tejados y tela asfáltica. 480371. Burgos.

COBRADOR del Frac, cobra morosos en España. 983 357611; 354887.

DIARIO de Burgos. El periódico de mayor difusión en Burgos, capital y provincia.

ANUNCIESE en esta sección. La difusión de su anuncio está plenamente asegurada.

EL 80% de los lectores burgaleses de periódicos, leen diariamente DIARIO DE BURGOS.

■ La imagen es fugaz

■ La palabra muere rápidamente

■ Lo impreso permanece

Confíe sus anuncios a

Diario de Burgos,

Periódico de mayor difusión en Burgos y Provincia

Este espacio vale
2.016 Ptas.
(Incluido IVA)
Diariamente
martes, miércoles, jueves y viernes

AVISO A LOS SUSCRIPTORES

PARA ASEGURARSE UNA BUENA RECEPCION DE DIARIO DE BURGOS

COMUNIQUENOS

- Su cambio de domicilio.
- Irregularidades en la recepción del Diario.

Diríjase a:

Jefe de Distribución y Ventas
San Pedro de Cardeña, 34. 09002 BURGOS
Teléfono: 26 83 75

ANUNCIOS EN ESTA SECCION

Si quiere anunciarse en esta Sección, diríjase a nuestra Administración, Agencias de Publicidad o al corresponsal de DIARIO DE BURGOS en su localidad

BOLETIN DE SUSCRIPCION

Diario de Burgos

Departamento de Distribución y Ventas

C/. San Pedro Cardeña, 34. ☎ 268375 Apartado 46 - 09002 BURGOS

PRECIOS DE SUSCRIPCION

	trimestre	semestre	año
Capital	7.080	14.160	28.320
Fuera de la Capital	7.080	14.160	28.320

FORMA DE PAGO (Indico con una X la forma en que abonaré mi suscripción):

○ Recibo en domicilio (sólo Burgos capital). ○ Contra reembolso (fuera capital)

○ Cheque bancario, giro postal. ○ Domiciliación Bancaria.

EL COBRO SERA POR ADELANTADO

D. .....

Población ..... Calle ..... n.° .....

piso ..... Desea suscribirse a DIARIO DE BURGOS a partir del día 1.° del mes de ..... de 199....., por un período de .....

(mes, trimestre, semestre o año).

DOMICILIACION BANCARIA

Muy señores míos:

Les ruego que con cargo a la cuenta núm .....

atiendan hasta nuevo aviso los recibos presentados por DIARIO DE BURGOS, a mi nombre.

Banco o Caja de Ahorros .....

Agencia ..... Dirección .....

Localidad ..... Nombre o razón social del titular de la cuenta .....

..... Fecha .....

Firma

M.C.D. 2018

AGENDA

Santoral

Nuestra Señora de Altagracia (Patrona de Santo Domingo). Ss. Inés, v. y m.; Anastasia, Patricia, Zacarías, Polieuto, Eupsiquio y Clemente, ms.; Publio y Epifanio, obs.; Meinrado, ermitaño.

Misa: De S. Inés (M.O.).

Farmacias

Servicio de guardia.— De nueve y media de la mañana a once de la noche, González C. Iglesias, Avenida del Cid, 6. González García, Arzobispo de Castro, 1 (Gamonal). María Angeles de Domingo, General Mola, 3.

Servicio de urgencia.— De once de la noche a nueve y media de la mañana, González García, Arzobispo de Castro, 1 (Gamonal). María Angeles de Domingo, General Mola, 3.

Boletín meteorológico

Datos recogidos ayer en el Observatorio Meteorológico del aeródromo militar de Villafría.

Barómetro. — Presión atmosférica, 696,3 milímetros de mercurio.

Temperatura ambiente: Máxima, de 5,8 grados a las 15,15 horas.

Mínima, 0,8 grados bajo cero a las 8,30 horas.

Viento: Este-Noreste.

Humedad: 79 %.

Taxis

Avda. Cid. Res. Sani.	22 80 56
P. Sto. Dom. Guzmán	20 30 55
Conde Jordana	20 30 88
Plaza de Vega	26 28 62
Avda. Eladio Perlado	21 96 97
C/. Vitoria (B. J. XXIII)	22 44 06
P.º de los Pisones	26 32 35

Urgencias

Servicio de Policía	0 91
Serv. Pol. Municipal	0 92
Policía Municipal	28 88 34
y	28 88 39
Guardia Civil	22 90 04
Comisaría	27 68 01
Gobierno Civil	20 55 00
Jefatura de Atestados	23 24 11
Jefatura Prov. Tráfico	22 11 12
Bomberos (emerg.)	0 80
y	28 88 38
Casa de Socorro	26 14 10
Hospital G. Yagüe	28 18 18
S. S. (Urgen. Resi.)	28 18 00
A. Alcoho. Anó.	23 65 52
S.O.S. droga	26 36 00
Cruz Roja	22 15 00
Hospital Provincial	23 50 11
Tele SOS Burgos	20 90 90
Teléfono Esperanza	20 42 42
Gas Natural, averías	23 44 00
Iberduero, avisos	22 10 81
Ambulancia (partc.)	20 94 52
RENFE	20 35 60
Obras Públicas	22 45 00
Tele Ruta	91-4417222

Miranda de Ebro

Bomberos	31 00 00
Guardia Civil	31 00 39
Seguridad Social	34 90 00
Cruz Roja	31 00 37
Policía	31 00 95
Gas natural	33 23 33

Aranda de Duero

Bomberos	50 32 00
Guardia Civil	50 00 86
Cruz Roja	50 26 18
Policía	50 29 04
Gas Natural	50 06 04

Lerma

Guardia Civil	17 00 37
Cruz Roja	17 00 60

Roa

Guardia Civil	54 00 13
Cruz Roja	54 01 84

Medina de Pomar

Guardia Civil	11 07 06
Centro de Salud	11 16 20

Briviesca

Cuardia Civil	59 00 34
Cruz Roja	59 08 28

Belorado

Guardia Civil	58 00 46
Cruz Roja	58 01 89

Villarcayo

Guardia Civil	10 00 17
Cruz Roja	10 01 18

Salas de los Infantes

Guardia Civil	38 00 10
Ambulancia Municipal	38 00 21
Serv. Prev. y Salv.	38 09 89
y	38 00 21
Centro de Salud	38 03 47

Villadiego

Guardia Civil	36 00 04
Ambu. e Incendios	36 00 04
y	36 00 01

Medina de Pomar

Guardia Civil	11 07 06

Espinosa de los Monteros

Guardia Civil	12 00 05
Cruz Roja	12 03 93

Melgar de Fernamental

Guardia Civil	37 20 18
Ambulancia:	
Guardia Civil	37 20 18
Centro G. Médicas	37 25 95

Valle de Mena

Cruz Roja	12 62 92

Monumentos de Burgos

Horario de visita

Catedral. — Todos los días, 9,30-13,00 y 16,00-19,00. 200 pts. y 125 grupos de 10, colegios, 75.

Colegiata de Covarrubias (Telf. 406311). — Martes, cerrado. Laborables: Sólo a las 10,30-13,30-16,30-18,30. Sábados y domingos, 10,00-14,00 y 16,00-19,00. 100 pesetas y grupos 50 pesetas. Colegios, 25.

Iglesia de San Nicolás. — Laborables, 18,30-20,00 horas. Lunes, 9,00-14,00 y 17,00-21,00. Sábados, 9,00-14,00 y 18,30-20,00. Festivos, 9,00-14,00 y 17,00-18,00.

Iglesia de San Esteban. — Llamar a la casa parroquial: 20 70 95.

Museo Monográfico de pintura «Marceliano Santa María». — Lunes y festivos, cerrado. Laborables, 10,00-14,00 y 17,00-20,00. Domingos, 10,00-14,00. 25 ptas. Gratis colegios y estudiantes con profesores. Jubilados gratis sábados, previa solicitud y en grupos.

Museo arqueológico «Casa de Miranda». — Calles Miranda y Calera. Domingos y festivos, cerrado. Laborables, 10,00-13,00 y 16,45-19,15. Sábados, 11-13,00. Extranjeros, 200 pts. Españoles, gratis con el D.N.I.

Monasterio de las Huelgas. — Lunes, cerrado. Laborables, 11,00-13,15 y 16,00-17,15. Domingos, 11-13,15. 300 pts. persona. 225 pts. grupos. 100 pts. colegios y jubilados. Los miércoles de cada semana la visita es gratuita.

Cartuja de Miraflores. — Misa laborables: 9,00; festivos: 7,30 y 10,15. Visita laborables, 10,15-15,00 y 16,00-18,00. Visita festivos, 11,20-12,30, 13,00-15,00 y 16,00-18,00.

Iglesia de Santa Agueda. — Abierta horas de culto.

Iglesia de San Gil. — Abierta horas de culto.

Iglesia de San Lorenzo. — Abierta horas de culto.

Iglesia de San Lesmes. — Abierta horas de culto.

Monasterio de San Pedro de Cardeña. — Misa festivos: 11,00. Visita laborables: 9,30-13,00 y 15,30-18,00. Visita festivos: 12,00-14,00 y 15,00-18,00. 100 pesetas personas y 75 en grupos a partir de 30, colegios, 50.

Monasterio de Santo Domingo de Silos. — Laborables, 10,00-13,00 y 16,30-18,00. Festivos, 16,30-18,00. — 100 pts. Grupos de 25 y estudiantes, 50 pts. Misa (canto Gregoriano): Laborables 9,00. Festivos, 12,00. Vísperas (canto Gregoriano), 19,00.

Coches de línea

Salidas a:

Adrada de Haza: 14,00 (lu., mi., vi.: 18,00, fes. no)
Aguilar de Campoo-Cervera de Pisuerga: 9,30 (ju. y sa.)
Aguilar de Campoo-Cervera de Pisuerga: 17,00 (diario, dom. y fes. no)
Aranda de Duero: 7 - 10,45 - 13,00 - 13,30 - 15,30 - 17,30 - 19,30 (diario, dom. no)
Arenillas de Ríopisuerga: 14,00 - 19,00 (diario, sab.: 14,00, dom. y fes. no)
Arija: 17,30 (lu., mi., vi.: 18,00, fes. no)
Alar del Rey: 17,30 (diario, vi.: 18,30, sab.: 13,30, dom. y fes. no)
Barcelona (directo por autopista): 10,45 15,00 - 23,00 (diario, dom. no)
Belorado: 13,30-18,15 (diario, vi.: por Cerratón 19,00, dom. y fes. no)
Bilbao (directo): 8,00-10,30-16,00 (diario, dom. y fes. no)
Bilbao: 7,15-12,00-14,00-18,00 (diario, dom. y fes. no)
Bilbao-Espinosa de los Monteros: 14,00-18,00 (diario, dom. y fes. no)
Briviesca: 7,45 - 10,30 - 12,30 - 13,30 17,45 - 19,30 (diario, sab.: 17,45-19,30, dom. y fes. no)
Cabia (por Cayuela-Albillos): 18,30 (lun. y vi., fes. no)
Carcedo de Burgos: 12,45 (vi. fes. no)
Castrojeriz-Arenillas: 14,00 (diario; ju. dom. y fes. no)
Covaleda: 18,30 (diario, dom. y fes. no)
Eibar: 16,30 (diario, dom. y fes. no).
Fresneda de la Sierra: 19,30 (diario, dom. y fes. no)
Frías-Oña: 17,45 (diario, sab.: 13,30, dom. y fes. no)
Fuentes de Oñoro-Ciudad Rodrigo-Salamanca-Zamora-Toro-Valladolid-San Sebastián-Irún: 16,30 (diario, dom. no)
Hoyales-Roa: 18,00 (lu., mi., vi., sa.: 14,00, fes. no)
Irún: 10,45-14,15 (diario).
Irún-San Sebastián-Valladolid-Toro-Zamora-Salamanca-Ciudad Rodrigo-Fuentes de Oñoro: 10,30 (diario, dom. no)
León: 12,00 (diario, dom. y fes. no)
Lerma (por Tordueles): 14,00 (mi., sa., fes. no)
Lerma (por Tordueles): 14,00 - 18,30 (lu., ma., ju., vi.: 19,15, fes. no)
Logroño (por Briviesca): 7,45 - 10,30 12,30 (diario, dom. y fes. no)
Logroño (por Belorado): 8,30 - 13,00 16,30 - 20,15 (diario, dom. y fes. no)
Los Balbases: 18,30 (lu., vi.: 19,00, fes. no)
Madrid: 10,45 - 12,30 - 14,30, - 15,30 17,30 - 20 - 22,15 (vi. 16,30) diario.
Madrid (Bus-Expres): 7,30 (diario, dom. y fes. no)
Mahamud-Presencio-Arcos: 18,30 (ma., mi., ju., fes. no)
Melgar de Fernamental: 13,30-19,30 (diario, dom. y fes. no)
Melgar de Fernamental-Osorno: 17,15 (diario, dom. y fes. no)
Miranda de Ebro: 13,30-17,45 (diario, sab.: 17,45, dom. y fes. no)
Miranda de Ebro: 6,45 (diario, sab., dom. y fes. no).
Oña-Trespaderne: 13,30 (lu., mi., vi.)
Palencia: 7,30-13,30-17,30 (diario, dom., fes. no)
Pedrosa del Príncipe-Astudillo: 17,30 (diario, vi.: 18,30, dom. y fes. no)
Peral de Arlanza-Baltanás-Villahoz: 18,30 (diario, vi.: 19,00, sab.: 14,00, dom. y fes. no)
Poza de la Sal: 17,45 (diario, sáb.: 13,30, dom. y fes. no)
Salidas Padrones: Padrones-Aguas Cándidas (sábados). Hozabejas-Terminón: 17,45 (vi.). La Parte-Salas (lu. y vi.). Rojas-Llanos (mi. y sa.). Rioseras-Salas (ma.). Ríocerezo-Salas (ju.).
Pradoluengo: 13,30 (diario, dom. y fes. no)
Quintana del Pidio-Roa: 18,00 (ma., ju., fes. no)
Quintanilla Cabrera-Jaramillo de la Fuente: 18,00 (vi., sa.: 14,30, fes. no)
Rabé de las Calzadas: 13,30 (vi., fes. no)
Roa de Duero: 18,00 (diario, sa.: 14,00, dom. y fes. no)
San Sebastián: 10,45-14,15-18,45-22,15 (sa. 22,15 no)
Santander-Ontaneda: 10,00-15,30-22,15 (diario)
Santibáñez Zarzaguda: 14,30 (diario, dom. y fes. no)
Santo Domingo de la Calzada: 8,30-13,00-16,30-20,15 (diario, dom. y fes. no)
Santo Domingo de Silos-Caleruega: 17,00 (lu., ma., mi., ju., vi.: 18,30, fes. no)
Santo Domingo de Silos-Caleruega: 14,00 (sa., fes. no)
Sasamón: 13,30 (diario, dom. y fes. no)
Sasamón-Grijalba-Herrera de Pisuerga: 17,30 (diario, vi.: 18,30, dom. y fes. no)
Soria: 7,15-14,00 (diario, dom. y fes. no)
Tinieblas de la Sierra: 19,30 (vi., fes. no)
Tobar: 19,15 (ma., mi., ju., vi., sa.: 13,30)
Tordómar: 18,30 (lu., vi., 19,00, sa.: 14,00, fes. no)
Torrelavega: 10,30 (diario)
Tórtoles de Esgueva: 13,45 (lu., mi. y sa., fes. no)
Tórtoles de Esgueva: 17,30 (diario, vi.: 18,30, sa.: 13,45, dom. y fes. no)
Villadiego: 9,30 (lu., fes. no)
Villadiego: 13,30-17,30 (diario, vi.: 18,30, dom. y fes. no)
Villadiego: 19,15 (lu., vi., fes. no)
Villahoz: 14,00 (ma., vi. sa., fes. no)
Vitoria-Eibar (directo): 16,30 (diario, dom. no)
Vitoria-San Sebastián: 10,45-14,15-18,45-22,15 (sa. 22,15 no) (diario, dom. y fes. no).
Valladolid: 10,30 (dom. y fes. no)

Servicio domingos y festivos

Aranda de Duero: 10,00 - 13,00 - 19,00 -21,00
Aguilar de Campoo: 17,00
Bilbao: 8,30-17,00-21,00
Briviesca: 9,30-19,00-23,00
Briviesca-Poza-Frías: 9,30
Logroño (por Belorado): 13,00 - 16,30 20,15
Logroño (por Briviesca): 19,00
Madrid: 12,30 - 10,45 - 14,30 - 15,30 16,30 17,30 - 18,30 - 19,30 - 20,00 22,15 24,00 3,15
Melgar de Fernamental: 19,00-23,00
Barcelona (directo por autopista): 16,00-23,00
Regumiel de la Sierra (Soria): 9,00
San Sebastián: 10,45-14,15-18,45-23,15-1,15
Santander: 10,00-15,30-20,00-23,15
Sasamón-Grijalba: 23,00
Torrelavega: 10,30
Tórtoles de Esgueva: 9,30
Villadiego: 23,00

Servicios Internacionales

París-Tours-Burdeos (Bus-express): (vi., 17,00).
París-Tours-Burdeos: (ma., ju. y vi., 22,00).
Lyon-Nimes-Toulouse-Besancon: 17,30 (ma., ju., sa.)
Suiza: 17,30 (ma., ju. sa.)
Holanda: 21,30 (jueves)
Alemania y Bélgica: 2,00 (mi., sa.)
Londres: (mi. y sa., 12,30).
Bélgica-Alemania-Holanda: 18,00 (jueves)

TV

Primera cadena

07,45 Carta de ajuste.
07,59 Apertura.
08,00 Avance de telediario.
09,10 En buena hora.
12,55 Avance telediario.
13,00 Magazine territorial.
13,30 Yo compro esa mujer. Al conocer el desafortunado encuentro de su hija con Alejandro, Rodrigo le previene contra él, sin saber aún que este pretende arruinar su vida. Ana Cristina permanece ajena a los planes que para ella tienen Federico y Alejandro.
14,00 Informativo territorial.
14,30 No te rías que es peor.
15,00 Telediario 1.
15,35 La dama de rosa. Tito Clemente llama a Julia Suárez para preguntarle sobre el hijo de Gabriela. Tito tiene interés en saber cosas del pequeño pues piensa que podría tratarse realmente de su hijo.
16,30 Esta es su casa.
17,25 Los hijos del frío. «Los bancos de semen». Doce de cada cien parejas que quieren, no pueden tener hijos. En la mitad de los casos la responsabilidad es del varón, con lo que los bancos de semen podrían ser una solución. En el programa se hablará de quiénes son los donantes, cómo se hace la donación y todo lo referente a este controvertido tema.
17,55 El duende del globo.
18,00 Los mundos de Yupi.
18,30 Cajón desastre. Incluye: «Bill Body», «Toffsy» y «Radio desastre».
19,20 Informativos territoriales.
19,30 Las calles de San Francisco. Con la valiosa ayuda de un vendedor de periódicos que, como tantas otras personas ha sido atacado en los últimos días, cuando se encontraba en posesión de una fuerte suma de dinero, Stone y Keller consiguen detener a una peligrosa banda.
20,30 Telediario 2. Director y presentador: Jesús Hermida. Incluye el espacio meteorológico «El tiempo».
21,00 El precio justo. Espacio concurso presentado por Joaquín Prat.
22,30 Se ha escrito un crimen. «Una elegante forma de vivir». Jessica Fletcher es invitada por Eva Taylor a la presentación en París de los modelos de su colección de alta costura. Durante el pase es asesinado el socio de Eva, y ésta pasa a ser la dueña única de una floreciente industria por lo que se sospecha que ella pudo haber sido la asesina. El policía encargado del caso acepta la colaboración en las investigaciones de la señora Fletcher, la cual tiene bastantes dudas sobre la identidad del socio de Eva.
23,15 A debate. Programa dirigido y presentado por Mercé Remoli.
00,00 Diario noche.
00,30 Equinoccio, «Artistas y artesanos». El Museo del Oro de Colombia expone en vitrinas blindadas obras de oro precolombinas.
01,30 Despedida y cierre.

Segunda cadena

08,00 Dibuja 2.
09,00 TV educativa.
10,00 Noticias
11,00 La hora de...
12,05 Galería de música.
13,05 Barrio Sésamo.
13,30 Dibuja 2.
14,00 Webster.
14,30 Estadio 2.
15,00 Cifras y letras.
15,30 Paseo central. Secuencias: «Richard Burton».
16,25 Noticias.
16,30 Primera sesión. «Cumbres doradas». Director: Gordon Douglas. USA. (1953). Duración: 97 minutos. Color. Intérpretes: Kathryn Grayson, Mery Griffin, Joan Weldon, Walter Abel y Rosemary de Camp. Grace Moore en los camerinos del Metropolitan Opera de Nueva York, momentos antes de su debut como soprano, recuerda su vida. Ya desde niña, soñaba con ser una gran cantante de ópera. Gracias a la ayuda de su tía Laura, consigue convencer a su padre para irse a Washington.
18,00 Noticias.
18,20 Historias de cada día.
19,10 Basket ACB.
19,40 Dibuja 2.
20,05 MR. T.
20,35 Cheers.
21,00 Noticias.
21,10 Murphy Brown.
21,35 Aquellos maravillosos años.
22,05 La estrella es... Cary Grant. «Sólo los ángeles tienen alas». Director: Howard Hawks. USA. (1939). Duración: 117 minutos. B/N. Intérpretes: Cary Grant, Jean Arthur, Richard Barthelmess. Un grupo de pilotos realiza, en Sudamérica, los vuelos de prueba necesarios para que la compañía aérea con la que trabajan obtenga una licencia oficial.
00,10 Rápido.
00,30 Ultima sesión. «La Corea». Director: Pedro Olea. España. (1976). Duración: 84 minutos. Color. Intérpretes: Queta Claver, Angel Pardo, Cristina Galbo. Madrid. Un chico de pueblo, Tony, llega a la capital atraido por las aventuras que le ha contado su paisano y amigo Paco en los viajes que hacía éste al pueblo. Al llegar a Madrid su amigo le lleva a vivir a una pensión gobernada por una señora mayor, Charo, a la que llaman «La Corea».
02,15 Despedida y cierre.

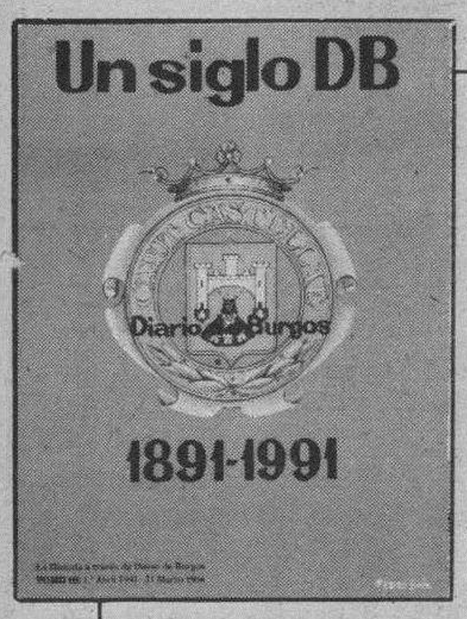

Una hemeroteca breve a su servicio

★★★

Un libro hecho con retazos del Diario, de acontecimientos que vivieron nuestros bisabuelos, abuelos, padres y nosotros mismos en el Burgos de los siglos XIX y XX

★★★

De venta en todas las librerías y quioscos de Burgos y su provincia

TOMO III «UN SIGLO DB»

A un precio popular: 550 Ptas.

«Un siglo DB»

La Historia a través de Diario de Burgos

TOMO III

Don .....
Calle ..... Telf. .....
Población/Provincia ..... C. P. .....

Desea recibir ..... ejemplares III TOMO
Desea recibir ..... ejemplares II TOMO
Desea recibir ..... ejemplares I TOMO

Contra reembolso
Talon nominativo
Fecha y firma

Sólo para fuera de Burgos

Enviar a:

Diario de Burgos, S.A.
Departamento Relaciones Públicas
C/. San Pedro de Cardeña, 34
09002 - BURGOS

M.C.D. 2018

CARTELERA

Cines

CORDON.— (Cine de estreno). 5,30, 8 y 10,45. En los 60 fue «Los pájaros», en los 70: «Tiburón», en los 80: «Alien» y, ahora, en los 90, es... **«Aracnofobia»**. —¡¡La última palabra del «suspense»!!—. ¡¡Sí!!... **«Aracnofobia»** es... ¡El más importante estreno del momento! Con Harley Jane Kozan, John Goodman, etc., en un film de Frank Marshall... ¡Impresionante!, ¿Aterrador?... ¡Distinto! y... ¡For-mi-da-ble! (Mayores 13 años).

CONSULADO.— (Nueva reforma). Hoy, horario: 5,30, 7,45 y 10,30 noche. ¡Algunas líneas nunca deberían cruzarse». **«Línea mortal»**. Un audaz y espeluznante experimento les obligará a enfrentarse con los pecados de su pasado. **«Línea mortal»**. Un estreno de gran impacto. Se asomaron a la inmortalidad y aquello fue terrible. **«Línea mortal»**. 18 años.

GOYA. — (Su sala preferida). Ultimos días de la gran película **«Sólo en casa»**, en horario de 6,15, 8,15 y 10,15 noche seguimos y ya en su 4.ª semana de éxito, la película para toda la familia. **«Sólo en casa»**. En estas pasadas Navidades el pequeño Kevin esperó a que alguien más que Santa Claus bajase por su chimenea. **«Sólo en casa»**.

GRAN TEATRO. — Hoy, 5,30, 8 y 10,45. Grandioso estreno. Arnold Koelson, productor de «Platoon», vuelve con una película impresionante, **«El triunfo del espíritu»**. La historia de un profundo amor que el terror fue incapaz de destruir, con Willen Dafoe, Edward James Olmos y Robert Loggia, **«El triunfo del espíritu»**. Elogiada y aclamada por críticas y público como una de las mejores películas de la década y seria candidata a los «Oscars» de Hollywood, **«El triunfo del espíritu»**. (18 años).

TIVOLI.— (El cine de estreno donde todo el año es temporada). 5,30, 8 y 10,45. Un estreno con chispa, humor y aventura: **«Dos chalados y un fiambre»**. Charlie Sheen, Emilio Estévez y Leslie Hope. **«Dos chalados y un fiambre»**. Con acción e inesperado suspense, mantiene la emoción y divierte al espectador. (Mayores 13).

Salas de arte

SALA ARLANZON.— De la Caja de Ahorros Municipal. Exposición Esculturas Metálicas de Feliciano Alvarez. Del 21 de Enero al 1 de Febrero. Horas de visitas: laborables, de 12 a 2 y de 7 a 9. Festivos, de 12 a 2.

AULA SAN PABLO.— Caja de Ahorros del Círculo. Oleos: F. Aniel-Quiroga. Horario: Laborables, 6-9. Festivos, 12-2.

AULA ESPOLON.— Caja de Ahorros del Círculo Católico. Oleos: Alonso Sanz. Horario: Laborables, 12-2 y 6-9. Festivos, 12-2.

Varios

BIG BOLERA AMERICANA.— Cafetería, juegos recreativos, billares, ping-pong, etc. Abierta desde las diez de la mañana. Final Reyes Católicos.

RADIOS

Radio Popular OM: 837 Khz.— 06,03: Onda pesquera. 07,00: Primera hora. Informativo. 07,25: Informativo regional. 07,55: Informativo regional. 08,20: Burgos noticia. Primera hora. 09,00: Protagonistas. 13,10: La rotonda. Magazine. 13,15: El tiempo. 13,30: Burgos-deporte. 14,03: Burgos noticia. Mediodía. 14,15: Castilla y León. Informativo regional. 14,30: Mediodía. Informativo nacional. 15,30: El compás. Tertulia. 16,05: Directamente Encarna. 20,00: Las noticias de la tarde. 20,30: Castilla y Léon. Informativo regional. 21,05: Burgos noticia. Ultima hora. 21,30: El espejo. 22,30: Popular deportivo. 23,00: Un día en España. 00,00: La linterna. 00,30: La otra cara de España. 01,03: Sé que estás ahí. 03,03: Juntos en la noche. Cada hora: Boletines informativos.

Popular F.M. COPE 95,5 Mc. — 07,00: Magazine. 09,00: Los populares. 21,00: Rock a rock. 22,00: Los populares internacionales. 23,00: Jazz porque sí. 00,00: Rock & pop. 02,00: Fórmula noche. Cada hora: Boletines informativos.

Antena 3 de Burgos 94.3. F.M.: Stéreo. 6,00: El primero de la mañana. 8,30: El primero de la mañana, edición regional. 9,00: El primero de la mañana, especial reportajes. 11,05: Viva la gente. 12,05: «Viva la gente de Burgos». 14,05: Segunda Edición. Informativo Local. 14,33: Viva la gente del deporte. Edición local. 15,00: Crónica 3. 15,05: Viva la gente de Burgos. 16,05: Viva la gente de la tarde. 18,30: Viva la gente del Cole. 19,05: Antena de Castilla y León. 19,20: Tercera hora. Informativo local. 19,33: Los 33 de Antena 3 (edición local). 20,05: Viva la gente de la música. 20,33: Gomaespuma. 21,33: La salud es lo que importa. 22,30: Hora cero. 24,00: Supergarcía en la hora cero. 1,30: Polvo de estrellas. Justo al finalizar Supergarcía. 4,00: Gomaespuma (repetición). 5,00: Supergarcía (repetición). Noticias a las horas en punto y a las medias.

Radio 80 Serie Oro. (97.1. MHz). — Veinticuatro horas de la mejor música con las 2.000 mejores canciones de las tres últimas décadas.

RNE Castilla y León RNE-5. Frecuencia: 1.017 Khz. O.M. Programación de lunes a viernes: De 8,45 a 9 h.: Informativo local. De 12 a 13,30 h.: Magazine local «Como te le cuento». De 13,50 a 14 h.: Informativo local. De 15 a 15,30 h.: Información deportiva local «Libre directo». De 16 a 17 h.: Magazine provincia «La espadaña». De 19,05 a 19,45 h.: «Contigo en la distancia». De 19,55 a 20 h.: Informativo local. Programación sábados: De 8,50 a 9 h.: Informativo local. De 13,50 a 14 h.: Informativo local. De 14,30 a 15 h.: Información deportiva local «Libre directo». De 17 a 19,15 h.: Retransmisión encuentros fútbol «Con el Real Burgos». Estos programas se emiten por R-5. Frecuencia 1.017 Khz. O.M.

Radio Castilla-SER O.M. 1.584 Kc.— 6,00: Matinal SER, con información a las 7,20, 7,50 y 8,40. 9,00: Hoy por hoy, con Iñaki Gabilondo. 12,30: Magazine local. 14,00: Informativo hora 14. 15,05: Programa deportivo local. 16,05: Programa musical. 17,00: Sesión de tarde con Julio César Iglesias. 19,05: Magazine local. 20,00: Informativo hora 20. 21,05: Sorteo ONCE. 22,00: Coplas de mi SER. 23,00: Hora 25. 00,00: El larguero. José Ramón de la Morena. 1,00: La ventana indiscreta. 4,00: De la noche a la mañana. A todas las horas informativo SER.

Radio Castilla-40 Principales Programación durante 24 horas.

RESTAURANTES

ASADOR RESTAURANTE LA GLORIA. — Especialidad olla podrida y cordero asado, cordero por encargo y la olla podrida todos los miércoles, demás días de encargo. Asamos para llevar. ☎ 205950. Hospital del Rey.

ALMUERZOS TONI.— Meriendas, cenas, menús variados, 700 pesetas. Especialidad en alubias con almejas, pimientos rellenos de merluza, rabo de buey, cazuelitas variadas. Almuerzos especiales de 9 a 12. Lunes cerramos. Regino Sáinz de la Maza, 10. ☎ 272102.

ASADOR LOS TRILLOS.— Horno a la vista. Sólo cordero asado con ensalada, torta y jarro de vino de ribera. Para pinchar, chorizo a la brasa, morcilla, pimientos asados con anchoa y poco más. Alguna chuletilla a la brasa y cabecillas, los jueves, las cabecillas, a 250 pesetas. También asamos para llevar. Estamos en El Hospital del Rey. ☎ 262877. Abierto todos los días.

CAMPING FUENTES BLANCAS.— Abierto todo el año. Especialidad en paellas y comida casera. ☎ 233481.

ASADOR CASA AZOFRA.— Asador restaurante. Especialidad en cordero asado al horno de leña. Asamos para llevar. Por encargo saboree nuestra olla podrida. calle. Hospital del Rey. Reserva mesas, ☎ 205973.

LA VARGA.— Especialidad: entremeses y pescados. Carretera Madrid-Irún, kilómetro 232. A 5 kilómetros de Burgos. ☎ 201640.

MESON DE LOS INFANTES.— Especialidades: olla podrida, lentejas medievales, cochinillo asado. Corral de los Infantes. ☎ 205982.

MESON DEL VENA.— Dos menús diferentes de lunes a viernes, a 850 pesetas. Menú típico castellano. Sopa castellana, cordero asado con ensalada, postre del abuelo, vino de ribera, 1.850 pesetas. C/. Alférez Provisional (frente Iberduero). ☎ 221551.

SAN AMARO.— Especialidad en carnes rojas, pescados finos. Postres caseros. Carretera Valladolid, s/n. ☎ 201707.

SANTANDER.— Menús diarios, 1.000 pesetas. Platos combinados. Especialidades: merluza rellena de salmón, escalopines marsala. Santander, número 6. ☎ 230899.

TORRES.— Especialidad: cordero asado al horno de leña. Bodas, comuniones y banquetes. Esquina calle Vitoria, número 228 (Gamonal). ☎ 220132.

LA CUEVA.— Especialidades: sopa serrana, merluza donostiarra. Plaza Santa María, 7. ☎ 208671. Cerrado domingos noche.

RESTAURANTE GAMONAL.— Menú diario para comer como en casa. Gran variedad. Reserve su mesa en calle Vitoria, 191. ☎ 220036.

RESTAURANTE ASADOR FUENTES BLANCAS.— Cocina tradicional, especialidad en paellas y en barbacoa, chorizo y morcilla a la brasa, chuletillas y pollo asado. Parque Fuentes Blancas. ☎ 236976.

RESTAURANTE DE ANGEL.— Especialidad en pescados. Caza en temporada. Cocina castellana. Repostería casera. Tres menús diferentes diarios por 775 pesetas. Restaurante de Ángel. 80 plazas. Fernán González, 36. ☎ 208608.

RESTAURANTE VILLAFRIA, 33.— Especialidad de la casa: salmonetes al horno, langostinos a la plancha, chuletas de ternera a la pimienta. Cocina casera. Reserve su mesa fin de semana. Junto al surtidor de Villafría. ☎ 220019.

CAFETERIA AVENIDA.— Totalmente reformada. Nueva dirección. Abierto desde las 7 de la mañana. Desayunos, almuerzos, comidas, cenas, banquetes, reuniones y comuniones. Cocina casera. Especialidad de la casa: escalopines Avenida. Nos encontramos en Avenida del Cid, número 92 (junto al ambulatorio). ☎ 221022.

FONTANA DI TREVI.— El paraíso de las delicias italianas en Burgos. Paté original de foi-gras, ensalada de mar, solomillo de jabalí en salsa de vino y ciruela, pasta fresca, postre Fontana, helado de producción propia, pan fresco todos los días, toda la variedad de vino italiano y menú sorpresa: 2.300 pesetas. Avenida del Vena, 6. ☎ 220874.

BAR RESTAURANTE IBEAS.— Comidas económicas. Menús del día. Habitaciones. Bar Ibeas, calle. Candelas, 21. Gamonal. ☎ 220009.

HOSTAL LA TRUCHA.— La familia García Mata, ofrece a sus clientes y amigos un menú de excelente sabor y calidad. Excelentes garbanzos en cocido expresamente castellano y como especialidad de la casa. Acompañados de una excelente ternera guisada, con su magnífico sabor. Precio 900 Ptas. Otra de sus especialidades es el cabrito o cordero asado; éste se realiza expresamente de encargo, acompañado de su magnífica ensalada. Precio 2.000 Ptas. Sito en carretera N-623, Km. 50,400. Localidad, Covanera. Abierto todos los días desde las 6,30 a 7 horas de la mañana.

CANTINA QUINTANAPALLA «LAS CAMPANAS».— Comidas, meriendas, cenas. Calle Mayor, s/n (dentro del pueblo). ☎ 430320. Quintanapalla (carretera Vitoria, Km. 12).

MERENDERO FUENTE PRIOR.— Especialidad en cazuelitas. Abierto, viernes, sábados y festivos. ☎ 276660.

MESON EL SARDINERO.— (Nueva dirección). Cocina típica: Entremeses, cazuelitas y ensaladas variadas, sopas, chuletillas. Almuerzos, reuniones de trabajo, meriendas, cenas de grupos. Acogedor comedor con chimenea francesa. Para un mejor servicio, reserven para el fin de semana. ☎ 209022. Sin desplazamientos, estamos junto a la Catedral, en calle Santa Agueda, 21. Menús diarios.

CAMPING CABIA.— Carretera Valladolid, Km. 15. ☎ 412078. Bar, piscina, camping, restaurante con chimenea. Cocina casera, especialidad en olla podrida los jueves. Menús económicos. Bautizos, comuniones y meriendas. A 10 minutos de Burgos.

RESTAURANTE LA TABLA.— Especialidad en Tabla de pescado, Tabla de carne, Tabla mixta, Tabla de marisco. Paellas y menús de encargo. Comidas de empresa. Calzadas, 7. ☎272384.

BAR RTE. COPACABANA.— Avda. Constitución, 3. ☎ 227199. Especialidad en carnes y pescados. Todos los miércoles de invierno, «Olla podrida». Atendemos grupos y reservas.

RTE. MARISQUERIA EL GROVE II.— Especialistas en mariscos, carnes y pescados, aperitivos en barra. Abierto toda la semana. Plaza San Bruno, 1. ☎ 235752.

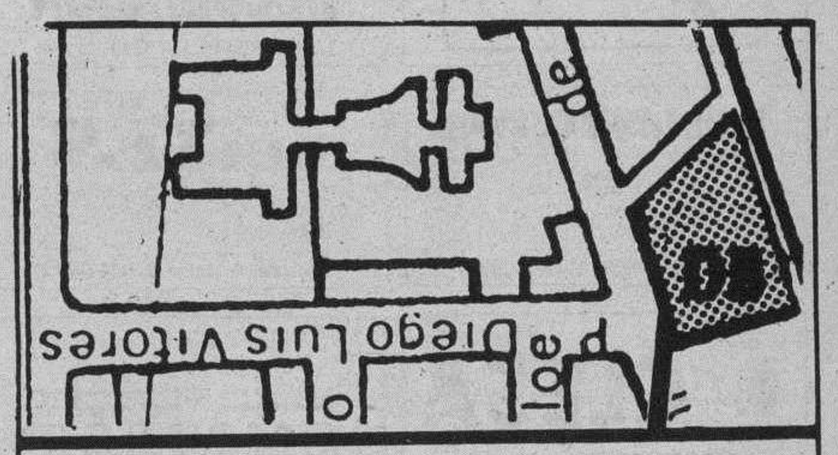

Diario de Burgos

C/. San Pedro de Cardeña, 34

Diario de Burgos

Se vende en el día en:

ARANDA DE DUERO

- Victorino Calvo. Kiosco.
- Kiosco Angulo. Plaza Virgencilla, s/n.
- Florencio Fernández. Av. Castilla, 8.
- Kiosco «El Pito», Av. de los Caídos, s/n.
- Kiosco Polígono Residencial. Plaza Mediterráneo, s/n.
- Kiosco Avelino. Comandante Requejo, 5.
- Kiosco Santa Catalina (Junto a la Parroquia), Av. Burgos, s/n.
- Estación de Servicio Tamaca. Avda. Castilla.
- Ana M.ª Miravalles. Estación Autobuses.
- Pilar Alvarez. Avda. Luis Mateos, 1.

MIRANDA DE EBRO

- Pilar Narro Bravo. Comuneros de Castilla, 5.
- Pilar García de Albéniz. Kiosco. Carretera Logroño, 7.
- Purificación Zubizarreta Cañas. Estación, 48.
- Biblioteca Estación. Andén Norte.
- Librerías de Estación ff.cc. (Z.B.).
- Ana María Martínez. Kiosco Prensa. C/. Estación.
- Celestina Garrido. Venta de Prensa. C/. Vitoria, 19.
- Librería Malfaz. San Agustín, 3.
- Librería Erri. Real Aquende, 57.
- Juan F. Figuero. C/. del Río, s/n. Kiosco.
- Antonia Garrido. Librería. Real Allende, 26.
- José Ramón Aliende Ríos. Kiosco Prensa. C/. Francisco Cantera. Esq. Alfonso VI.
- Manuela Resa Martínez. Alfonso VI, 56.
- Antonio Crespo. Ctra. Logroño, esquina Las Conchas, junto iglesia. Kiosko Prensa.
- Inés Merino. Plaza Prim. Kiosco.
- Hotel Tudanca.
- Vicente Rojo. Ramón y Cajal, 2.

MADRID (13,30 h.)

- Gta. Ctro. Caminos-Sta. Engracia.
- Agustín de Foxá-Pl. de Castilla.
- Pl. Cuzco-P.º de la Castellana.
- Concha Espina, 6 (Estadio S. Bernabéu).
- Cibeles-P.º del Prado.
- Cibeles-Pasaje.
- Alcalá, 50.
- Pl. de las Cortes.
- Alcalá, 39.
- Alcalá 185.
- Sol, 1.
- Sol, 11.
- Sol, 13.
- Mayor, 5.
- Pl. de Isabel II (Opera).
- Quintana, 19.
- Princesa, 65.
- Princesa, 56.
- Gran Vía, 39.
- Gran Vía, 38.
- Montera-Gran Vía.
- Pta. de Alcalá, 2.
- Goya, 63.
- J. Hurtado de Mendoza-Dr. Fleming.
- Pl. de España, 2.
- P.º del Prado, 20.
- Alenza, 20.
- Plaza Santa Bárbara.

LOGROÑO

- Pedro Uruñela Nieto. Muro del Carmen, 2.

BILBAO

- Librería J. Guinea. C/. Elcano, 25.

BARCELONA (19,30 h.)

- Kiosco Estación Renfe (Sants).
- Kiosco Plaza Universidad. Aribau.
- Kiosco Cataluña. (Frente al Corte Inglés).
- Kiosco Puerta del Angel. (Frente Galerías).
- Kiosco Ramblas. C/. Carmen.
- Kiosco Ramblas. C/. Hospital.
- Kiosco Paseo de Gracia. Diagonal.
- Kiosco Paseo de Gracia. Provenza.
- Kiosco Paseo de Gracia. Diputación.
- Kiosco Plaza Urquinaona.
- Kiosco Riera Blanca, 4. (Frente Nou Camp).

VALLADOLID

- Plaza Mayor (frente al Club del Fumador).
- Plaza de España (Banco).
- Huerta del Rey (calle José Luis Arrese).
- Paseo de Zorrilla (Corte Inglés).
- Paseo de Zorrilla (iglesia de San Antonio).
- Estación del Ferrocarril
- Universidad.

Diario de Burgos

Fundado en 1891

Medalla de Oro de la Ciudad

DECANO DE LA PRENSA BURGALESA

Edita: DIARIO DE BURGOS, S.A.

Presidente: Angel León Albarellos

Director: Vicente Ruiz de Mencía

Gerente: Jesús Bueno Ordóñez

Adjunto a la Gerencia y Jefe de Producción: Javier Gutiérrez.

DIARIO DE BURGOS

Redactores Jefes: Juan José Calleja y Antonio José Mencía.
Jefes de sección: Ana Isabel Angulo, Alfonso Salgado y Guillermo Alonso.
Redacción: Roberto Granja, Javier Salgado, Juan Angel Gozalo, José Luis Sáiz, Mery Varona, Inmaculada Pascual, Jaime Valdivielso, José Alberto Martín, Juan José Sáiz, Carlos Manrique, Mónica Muñoz, Pedro Sarrais, Xabier Garmendia y Montserrat Gómez. *Diseño:* Carlos Fraile, Alfredo Cortezón y Juan Pablo Maset. *Fotografía:* Lorenzo Matías, Angel Ayala y Jesús Matías.

Administrador General: Gonzalo Albarellos Carrascal.

Delegación Aranda de Duero: M.ª Aurora Lázaro Muñoz, C/. Hospicio, 16, bajo C. ☎ 505917.

Delegación Miranda de Ebro: M.ª de los Angeles Crespo Sánchez, Ciudad de Haro, 4, 2.º C. ☎ 314620 331681. Salvador Moneo, C/. Logroño, 1. ☎ 311761.

Jefe de Publicidad y RR.PP.: Mariano González.

Regente de Talleres: Gonzalo Bárcena.

Distribución y ventas: Jesús López.

Redacción, Administración y Talleres: San Pedro de Cardeña, 34. 09002-Burgos. Red. ☎ 267280. Adm. ☎ 268375 - 265768. Télex 39703. Fax 268003. Apartado de Correos, 46.-C.P. 09080. Depósito Legal BU-5-1958.

M.C.D. 2018

¡¡4.º JUEGA Y GANA!!

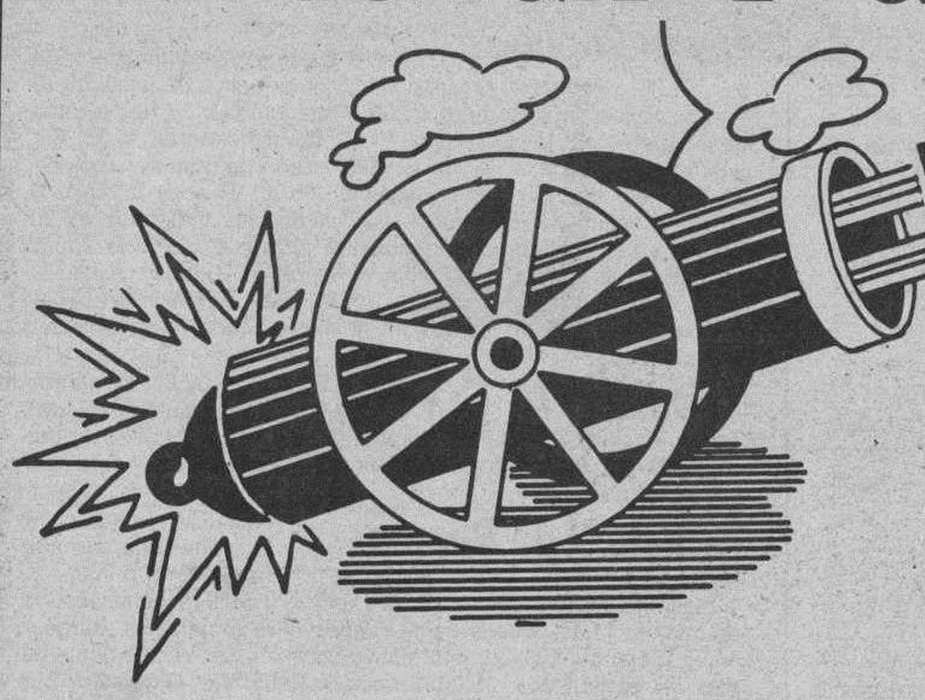

UN MILLON

DE PESETAS EN CADA JUEGO

GRAN CONCURSO DE

Diario de Burgos

PARA SUS LECTORES

Y ADEMAS

UN VIAJE PARA DOS PERSONAS A RIO DE JANEIRO

Y DIEZ PLAZAS DE UNA SEMANA A BENIDORM

Viajes Castilla Mundial

Gral. Sanjurjo, 8

RENAULT Clio

MATERIA VIVA.

ESTE ES TU COCHE

CLIO RL 1.2 - 3 p.

AUTOVICAN, S.A.

Concesionario **Renault**

A. Martín Cobos, s/n. Telf. 22 41 16 - Burgos

Envíe sus cupones para estos magníficos regalos. (Lea las bases generales)

COMO SE JUEGA

Las tarjetas para todas las jugadas co tan de 16 recuadros en los que figuran versas firmas comerciales distintas e sí.

Diario de Burgos publicará diariam te y hasta la finalización de dicha jug cuatro anuncios de las firmas comerci colaboradoras elegidas al azar y ante tario.

Recorte y péguelas (no totalmente el recuadro correspondiente, siempre coincidan con las existentes en su tar

La jugada finalizará cuando una tar haya completado los 16 recuadros, en momento el acertante debe ponerlo en nocimiento de Diario de Burgos teléfon mente, indicando el número de la clave la fortuna y los nombres de las firmas merciales que tiene su tarjeta, o present dose en las dependencias del periódico la tarjeta premiada.

Al día sigueinte de ser conocida la mera tarjeta ganadora, el resultado será blicado en Diario de Burgos. En el supu to de que hubiese alguna tarjeta más miada, el plazo de presentación de la ma finalizará 48 horas después de la pri ra verificada.

El premio de UN MILLON de pese en el caso de existir más de un ganador s repartido a partes iguales entre los mism

DB, publicará en las mismas pág dedicadas a la promoción del «Jueg Gana» un recuadro cupón donde el lect pondrá su nombre, dirección, teléfon número de su tarjeta (clave de la fortun Se podrán enviar tantos como quiera, sie pre que sean originales, es decir, no va fotocopias, copias, etc., al Apartado Correos 600 de Burgos.

Al final de cada una de las jugadas to aquel que haya enviado cupones (que publicarán todos los días), tiene opción premio o premios que determine el pe dico y que se anunciarán con antelaci

Como broche final, todos los cupones cibidos de cualquiera de las jugadas (u dos, tres o cuatro), tendrán opción a los p mios finales (Renault CLIO, viajes a Río Janeiro, Benidorm, etc.), que se hará a notario y por extracción directa de los cu pones.

Los anuncios sombreados corresponden a firmas comerciales cuyos recuadros han sido extraídos

comercial LeiSa

MADEPARK DECORACION — C/. SAN JULIAN, 5 — TELF. 26 76 29

ARMSTRONG — DISCOTECA — C/. Clunia, 13 - Telf. 221266

DEPORTES Podium — EQUIPA AL DEPORTISTA — Pisones, 5 — Telf. 205677

SUPERMERCADO DEL MUEBLE — Madrid, 41 · BURGOS

RADIO CASTILLA — PRINCIPALES

H. DE LOPEZ CUEVAS — PANADERIA — San Pedro Cardeña, 52 - Telf. 264663

oui YES — LANGUAGE CENTER — Soportales de Antón, 7. Telf. 200770.

MUEBLES evelio — Avda. General Yagüe, 32 — Telf.: 27 26 25

Confiterías Maxi — Salas, 1 Telf. 20 88 84 — Pl. Rey S. Fernando, 3 Telf. 20 11 96

RENAULT AUTOVICAN

SONY Brezmes — Madrid, 6 - Telf. 261618

CLESA — PRODUCTOS LACTEOS

ELECTRODOMESTICOS auto-bazar ANAMAR

INDUPISA — FABRICA DE PELETERIA

caribú — EQUIPAJE • BOLSOS • COMPLEMENTOS — Bda. Juan XXIII, 6 (Esquina c. Vitoria) Telf. 219307

Muebles de cocina Miele — ELECTRODOMESTICOS MIELE — Semasa Hogar s.l. — Telf. 237469 — BURGOS

BIG BOLERA — BURGER - JUEGOS

CONTENEDORES BURGALESES, S.L. — BURGOS

BODEGAS Perlovin — BURGOS

Candy — MORENO CASTILLO — Vitoria, 200 - C/. Madrid, 21 Telf. 229930

CASTILLA FLORISTERIA

Belcla — Todo en piel — CTRA. QUINTANADUEÑAS, S/N — ALMIRANTE BONIFAZ, 8 TLFS. 26 05 30 - 20 56 93

hotel del cid — PLAZA SANTA MARIA, 8

VIDEOCID SONY — Plaza Santiago, 3

POLLERIAS BARRIOS — Paseo de las Fuentecillas, 6 — Teléfono 203818 — 09001 BURGOS

VIDEO BAZAR — VIDEO·HI-FI·T.V.

AN-BA — MOBILIARIO COCINA Y BAÑO — Santiago, 10 - 212710

NIETO — BOLSOS Y MALETAS — Santander, 11 — BURGOS

Mesón-Restaurante LAS QUEMADAS — Ctra. Fuentes Blancas, km. 6. Burgos.

PINTURAS florma — TELF. 214371

Battaner — * ELECTRODOMESTICOS * RADIO * T. V. — Moneda, 11 - Teléfono 208548 — BURGOS

JOKEY — REGALOS SELECTOS - COMPLEMENTOS — Miranda, 18 - Teléfono 265890

NOVIAS Pilar Anyela — ALTA COSTURA — Santa Clara, 3 - Telf. 261580

Dadá — ESCUELA DE ARTE EXPERIMENTAL — San Juan, 22 - 1.º Dcha.

LIMARA — PERFUMERIA - BISUTERIA — REYES CATOLICOS, 40 — 21 32 19

Viajes Castilla Mundial — Sanjurjo, 8

OPTICA IZAMIL — Laín Calvo, 28

SAMEC — Distribuidor oficial PHILIPS — CALZADAS, 36

AUTO-ESCUELA LE MANS — Avda. Sanjurjo, 11 - Telf. 209119

SAMURAI — JAPAN CENTER SHOP — Telfs. 224704 - 224736. BURGOS

viajes CLUNIA — Paloma, 25 · tlf. 206633

MUEBLES MORAL CAYUELA, S. A.

JJGG — COCINA BAÑO COMPLEMENTOS — Plaza de España, 1 — Burgos

TEXTILES MARIN — VITORIA 17 Y 171

HOTEL Moriamaya — CAFETERIA - SALON DE TE — Avda. del Cid, N.º 42

deyco — BAÑOS - COCINAS — Plaza San Agustín, 1

PELETERIA INVERNAL — RAMON Y CAJAL, TELF. 20 71 46 — BURGOS

GARDEN HOUSE — TODO PARA EL JARDIN — Avda. General Vigón, 23 - Telf. 228786

merlin — FOTOGRAFIA — C/ Gasset, s/n — C/ Santiago, 43

ARTE EN CRISTAL Y PORCELANA — TADEVAL — REGALOS — Laín Calvo, 40 - Telf. 209911

Academia Valdemoro Ripollés — Avda. Sanjurjo, 13 - 14 — BURGOS

RADIO CASTILLA — CADENA SER

SANCHEZ GOZALO — FERRETERIA — C/. Barrio Gimeno, 1b — Telf. 202660

M.C.D. 2018

ESTAS SON LAS FIRMAS DE LA SUERTE DE HOY

Si alguna de éstas figura en su tarjeta recórtela y péguela y que la suerte le siga acompañando

RECUADROS DE HOY
Extraídos ante Notario

FERRETERIA SANCHEZ GOZALO
20 26 60 Ferretería C/ Gimeno 18

SANCHEZ GOZALO
FERRETERIA
REPUESTOS AGRICOLA
BELLOTA
TORNILLERIA
CERRAJERIA
HERRAMIENTA EN GENERAL
MENAJE DE COCINA
MOBILIARIO INFANTIL
C/. Barrio Gimeno, 18
Telf. 20 26 60
BURGOS

PASTELERIAS Maxi
- REPOSTERIA
- BOMBONERIA
- TARTAS HELADAS
- ARTICULOS DE REGALO

Salas, 5 - Telf. 20 88 84
Plaza Rey San Fernando, 2
Telf. 20 11 96
BURGOS

FABRICA DE CONFECCION EN PELETERIA, ANTE Y NAPA
MAS PIEL
PRECIOS SIN COMPETENCIA
VENTAS MAYOR Y DETALL
Julio Sáez de la Hoya, 3 y Avellanos, 10
BURGOS

SACALUZ
* LAMPARAS
* BRONCES
* FOCOS
Plza. Vadillos, 6. (Esq. Delicias)

Confiterías Maxi — Salas, 7 Telf. 20 88 84 — Pl. Rey S. Fernando, 2 Telf. 20 11 96 — 1
MAS PIEL — Julio Saez de la Hoya, 3 y Avellanos, 10 — 1
iluminación — LAMPARAS BRONCES FOCOS — SACALUZ — Plza. Vadillos, 6, esq. Delicias — 1

Nombre y apellidos .....
Domicilio .....
Población .....
D.N.I. ..... Telef. .....
Su clave de la Fortuna: ..... (CUPON)

Cupón a remitir Aptdo. de Correos 600-Burgos

Los anuncios sombreados corresponden a firmas comerciales cuyos recuadros han sido extraídos

PERLAMP — Lámparas - Regalos — San Pablo, 14 — BURGOS

FERROPLAS S. A. — MUEBLES DE COCINA Y BAÑO

AUSA — DISTRIBUIDOR EXCLUSIVO — COPERMA — Telf. 227062

HUEVERIAS AVILA — Telf. 229058 - 224037

HIPER TEXTIL — cadena Q — Telf. 228634

boutique BUMERANG — vitoria, 200

SEGUROS - GESTORIA pérez díaz pd — Julio Saez de la Hoya, 8

Moda Hombre CALL — Santiago, 43 y Valentín Jalón, 1

Centro Inglés — C/. Calzadas, N. 31 bajo — Telf. 271763

Comercial VEAL — TASKI — Telf. 263950 — BURGOS

UNSAIN — OPTICA - JOYERIA RELOJERIA — Espolón, 8 - BURGOS

ORTOPEDIA CEMASA — Avda. del Cid, 88. Telf. 228154 BURGOS

QUINTA AVENIDA — TV. VIDEO - HIFI — C/. Francisco Grandmontagne, 15 — Tel. 229735 — BURGOS

TALLERES PORTUGAL — Concesionario ALFA ROMEO — Vitoria 258 — 22 49 20

DISEÑO Y NUDO, S.A. — Julio Sáez de la Hoya, 7 - BURGOS

PELETERIA Arcepiel — Plaza Mayor, 13

Auto Burgos, S. A. — Concesionario Oficial RENAULT — Vehículos Industriales — CTRA. MADRID-IRUN, Km. 245,5

INCESA — INDUSTRIAS DEL CERRAMIENTO, S.A. — Telf. 211313 - BURGOS

Auto escuela STOP — BURGOS

iluminación — LAMPARAS BRONCES FOCOS — SACALUZ — Plza. Vadillos, 6, esq. Delicias

GARRIDO — MAQUINAS DE COSER — Vitoria, 27 · Avda. del Cid, 19 — Fco. Grandmontagne, 2

Mylady — TU BOUTIQUE DE LAS TALLAS GRANDES — Plaza San Bruno, 12 Bis

DUPLEX — SANEAMIENTOS-CERAMICAS

THE h. MODA JOVEN — Plaza Alonso Martínez, 8 — Telf. 260514 — BURGOS 09003

EL OTRO ITALIANO ristorante CIAO — Avda. Reyes Católicos, 32

ALIMENTACION MIGUEL DE ROZAS — Pl. San Bruno — Avda. C. La Vega — Gral. Vigón, 31 — Guardia Civil, 4

PELUQUERO CARLOS ARCE — Laín Calvo, 22-1 — Telf. 265176

LEAL DECORACION

QUESOS LECHE FRIAS — Telf.: 26 82 67 - BURGOS

Ferr NUÑO — FERRETERIA — SUMINISTROS INDUSTRIALES — Jesús Mª Ordoño, 1 - Tel. 200351 — Salamanca, 2 - Tel. 271246

ALVAREZ — MAQUINARIA DE LIMPIEZA — Avda. Gral. Vigón, 31. Telf. 23 59 36

ELECTRODOMESTICOS VICENTE YOIS — Concepción, 16 — Avda. Eladio Perlado, 42

GONZALO POSTIGO — Papelería y Mobiliario para Oficinas — Santa Cruz, 1 - Telf. 262392

MESON DEL CID — PLAZA SANTA MARIA, 8

HIJOS de SARA MARTINEZ, S.L. — MATERIALES DE CONSTRUCCION — Telf. 590110 - BRIVIESCA

MAS PIEL — Julio Sáez de la Hoya, 3 y Avellanos, 10

MOBILIARIO K - 7 Interiorismo — GRAL. YAGÜE 39-41 — 23 96 90

MONTES — Cementos Iglesias, s. l. — EXCLUSIVAS DE CONSTRUCCION — Telfs. 210128 - 233465 — BURGOS

INMOBILIARIA RIO VENA S. A.

RADIO CASTILLA — O. M. — F. M.

Canon — Av. Reyes Católicos, 38 — 23 35 00

MARCE recambios — PADRE FLOREZ, 3 · TLF. 215353

RECAMBIOS Y SUMINISTROS AGRICOLAS E INDUSTRIALES — URQUIZA — BURGOS - Santa Clara, 36 — BRIVIESCA - San Roque, 3

ALMACENES Cámara, S.A. — MADERAS NACIONALES Y DE IMPORTACION — MATERIALES DE CONSTRUCCION

ELECTRICIDAD FEYSA — ARTICULOS DE REGALO — AVENIDA DEL CID, 40 — CTRA. POZA DE LA SAL, S/N

JOYERIA HELENA — Palomo, 13 — Tfno. 20 43 38 — BURGOS

INTERNATIONAL don't — EL INSTITUTO DE INGLES — Centro: Reyes Católicos, 44 0f. 11 — Gamonal: Fco. Grandmontagne, 17

Copy SPORT — DEPORTES - MODA — Calle Avellanos, 9 - bajo — BURGOS

sobrinos — FERRETERIA — AVDA. DEL CID, 25-27

OPTICA CIENTIFICA BURGALESA — MULTIOPTICAS — Avda. del Cid, 14 - A. Pérez Platero, 17

Maydebe — La Boutique de la Señora — Tallas Especiales — Plaza Mayor, 14 - Telf. 207992 - BURGOS

REGALOS irma — COLON, 6

BOLSOS · ZAPATOS — Hermanas Renuncio — Laín Calvo, n.º 34

PRODUCTOS — DISTRIBUIDORA DE FRUTOS SECOS — BURGOS

M.C.D. 2018

Diario de Burgos

[redacted] Oro, la antesala de los «Oscars»

K. Costner con «Dances with Wolves», tres Globos

Julia Roberts, premio a la mejor actriz de comedia

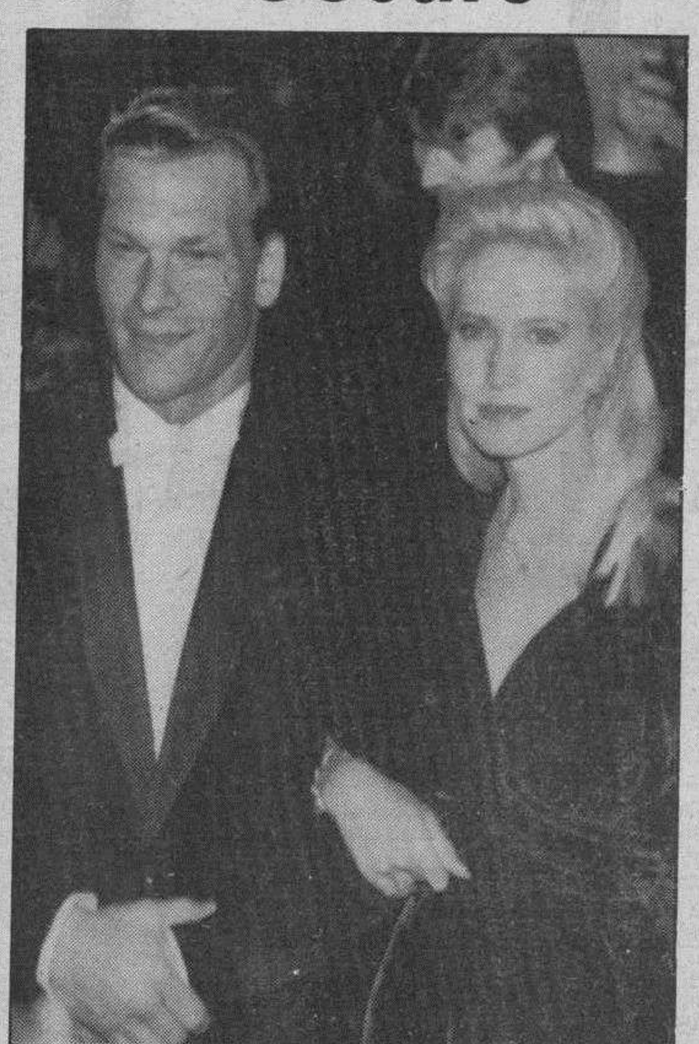

P.Swayze, uno de los nominados al mejor actor

Depardieu, Rappeau y Cleitman, triunfadores extranjeros con «Cyrano de Bergerac»

Bruce Willis y su esposa Demi Moore, nominada por «Ghost»

El Gavilá

El muezín

J-2

Para los segui res de Alá la llama a la oración que hace el muezín, la terilla o la alfombra la plegaria y los «C co Pilares» o los «C co Principios» con tuyen el marco id para su vida religio Cinco veces al día, vita el buen muezí rezar desde las a torres de las mezq tas. Su plegaria tie estos reclamos: «Dios es altísim Dios es el más gr de». 2.° «Yo soy te go de que no hay m Dios que Alá». 3.° soy testigo de q Mahoma es el prof de Alá». 4° «¡Leva taos y rezad! ¡Leva taos y rezad!». «¡Dios es grande! hay más Dios q Alá!».

El islamismo una de las grandes r ligiones monoteíst Es relativamen «nueva», ya que aparición se remon al año 570, año d nacimiento de Mah ma, o al 622, año la huida a La Me Los «Sunitas» y «Chiítas» son dos las sectas más rep sentativas y pode sas de los musulm nes. Esta palab «musulmán» signif «el que voluntar mente se ha entreg do a Dios», de ahí q al islamismo tambi se le conozca como religión del «some miento» a Alá. En los apasionados pu tos de su credo m sulmán está la «voc ción a la guerra sa ta».

MUEBLES evelio

General Yagüe, 32

Bono Loto

Combinación ganadora

3 - 28 - 34 - 39 - 40 - 45

Complementario 15

Reparto de premios

1.ª	Categ.	(6 aciertos)	77.329.650
2.ª	»	(5 ac. y comp.)	9.513.161
3.ª	»	(5 aciertos)	17.969.305
4.ª	»	(4 aciertos)	21.140.358
5.ª	»	(3 aciertos)	31.710.537

Sorteos de la semana:

Domingo 3 - 10 - 16 - 21 - 33 - 34 / 13c

Lunes 14 - 23 - 26 - 33 - 38 - 48 / 5c

Martes 11 - 14 - 19 - 27 - 39 - 47 / 31c

Miércoles 6 - 17 - 19 - 22 - 39 - 41 / 4c

Lotería primitiva

Jueves 23 - 31 - 35 - 41 - 43 - 49 / 37c

Mesa - Madero

Mañana, martes en **Diario de Burgos**

Especial economía

M.C.D. 2018