Diario de Burgos

Viernes, 2 de Noviembre de 1990. N.° 30.764 | Fundado en 1891 | Medalla de Oro de la Ciudad | 75 Ptas.

«Permitirá las visitas en Navidades»

Husein dispuesto a prolongar la ocupación del emirato de Kuwait

El presidente de EEUU, George Bush, afirmó ayer que «busca desesperadamente una solución pacífica» a la crisis del Golfo y negó que esté buscando un pretexto para atacar a Irak, pero algunos observadores creen que la situación de sus diplomáticos en Kuwait podría justificar una operación militar.

«Estamos dando tiempo a las sanciones, pero debe quedar claro que no habrá compromiso posible en cuanto al cumplimiento de las resoluciones de las Naciones Unidas», dijo Busch durante un acto electoral en Burlington (Massachusetts).

Bush acusó el pasado miércoles al presidente iraquí, Sadam Husein, al que calificó de «brutal dictador», de «matar de hambre» a los veintisiete estadounidenses, de ellos ocho diplomáticos, que resisten en la embajada, entre los que se encuentra el propio jefe de misión, Nathaniell Howell, pero el diario «The Washington Post» señala que tienen aún alimentos para un mes.

Un funcionario del Departamento de Estado informó, por otro lado, de que «no hay problemas de salud graves» entre el personal de la embajada y que tienen incluso suficiente agua potable, gracias a un pozo excavado dentro del propio recinto diplomático.

La propia esposa del embajador, Margie Howell, declaró a la televisión estadounidense, un día antes de que Bush lanzase sus nuevas acusaciones contra Sadam Husein, que podía hablar diariamente por teléfono como su marido desde el Departamento de Estado y que la moral entre los norteamericanos es buena.

Por otro lado, la Agencia UPI informa que Irak anunció el jueves que permitirá visitas a los familiares de los rehenes durante las fiestas navideñas que negó que trate incorrectamente a los extranjeros que mantienen en instalaciones estratégicamente a modo de «escudos humanos» frente a un posible ataque.

Página 42

Tiempo de oración y recuerdo.— La festividad de Todos los Santos se celebró ayer con la secular emoción de recuerdo a los que se fueron. La Iglesia Católica evoca a todos los Santos que ha habido en el Planeta y hoy tiene lugar el día de los fieles difuntos. Miles de burgaleses acudieron ayer a los cementerios de toda la geografía provincial. El testimonio gráfico de nuestra ciudad queda en esta imagen, bien expresiva de otro primero de noviembre. (Foto Jesús Matías).

Página 5

Dimite el viceprimer ministro británico

El viceprimer ministro británico, sir Geoffrey Howe, presentó su dimisión ayer jueves, por las diferencias que mantiene con la primera ministra, Margaret Thatcher, sobre elementos clave del proceso de integración de la Comunidad Europea.

La oficina de Thatcher afirmó que la primera ministra había aceptado la renuncia de Howe «con más pena que enojo» y que el asunto se había abordado en una entrevista de media hora de duración que ambos mantuvieron en Downing Street.

Añadió que la dimisión estaba relacionada con la política británica hacia Europa y que se dará próximamente una explicación completa.

Howe, único miembro del gabinete Thatcher que había perdurado durante los once años que lleva la primera ministra en el poder, había sido ministro de Exteriores hasta el año pasado en que, aparentemente, por las mismas razones, fue relevado de su cargo y nombrado vice primer ministro. El portavoz de Downing Street señaló que se nombrará en breve al sustituto.

Página 43

Ampliación de las instalaciones de la Aduana

La Junta de Castilla y León ha anunciado subasta de las obras de ampliación de la Aduana Interior de Burgos. El presupuesto que ha aprobado la Consejería de Fomento y Ordenación del Territorio es de 142 millones de pesetas. Se espera que antes de finalizar el año estén ya en marcha las obras. A la izquierda de las instalaciones donde se encuentra el aparcamiento y donde hay terrenos para el proyecto del edificio de usos múltiples.

Página 7

HOY, EN DB

La falta de biblioteca, nuevo problema para la UNED 6

Cisneros presidirá la mesa del congreso del PP 7

Apolinar Rodríguez hizo campaña en Aranda de Duero ... 17

Motociclista de 15 años muerto en Briviesca 38

DEPORTES

Stoichkov, posible baja en el Barcelona 45

Entrevistas a R. Sánchez, Pascual García y Pedro Molledo 49

Todomundo ..... Cuadernillo central

MUEBLES evelio

General Yagüe, 32

lotería primitiva

Combinación ganadora

1 - 5 - 21 - 28 - 35 - 37

Complementario 42

Reparto de premios

1.ª	Categ.	(6 aciertos)	639.060.206
2.ª	»	(5 ac. y compl.)	125.482.500
3.ª	»	(5 aciertos)	237.022.500
4.ª	»	(4 aciertos)	278.850.000
5.ª	»	(3 aciertos)	418.275.000

Hoy se cierra la crisis en el gobierno de la Junta

El presidente de la Junta de Castilla y León, Jesús Posada, y el consejero de Medio Ambiente y Ordenación del Territorio, José Luis Sagredo, deciden hoy qué persona ocupará el cargo de director general de Urbanismo y Calidad Ambiental, en sustitución de Enrique Martínez Méndez, cesado por el consejero.

Con esta decisión, que será ratificada en el Consejo de Gobierno de la próxima semana, se cerrará definitivamente la crisis en el Gobierno regional suscitada entre los dos partidos en el poder, PP y CDS.

El nuevo director general de Urbanismo será un miembro del PP, según acordaron ayer miércoles los máximos responsables de los dos partidos coaligados en la Junta. Además, el hasta ahora director general de Urbanismo y Calidad Ambiental ocupará otra dirección general, con toda seguridad la de Tributos y Política Financiera, dependiente de la Consejería de Economía y Hacienda.

Página 20

M.C.D. 2018

Día a Día

Cortes para el 92

LA verdad es que cuando menos se esperaba es el momento en el que ha saltado la agradable sorpresa de la construcción del acceso a Cortes, perfectamente previsto en su momento y con la seguridad de que no causará problema ecológico alguno a la ciudad. Al menos esas son las afirmaciones que se nos hacen.

La gestión del Ayuntamiento ha tenido pleno éxito y es para felicitarnos. Hacer un nuevo acceso a Burgos para quienes vienen o van por la carretera de circunvalación es algo importante, cuyo logro se debe exclusivamente a estos dos organismos: al Ayuntamiento a través de la gestión realizada por el alcalde y a la Junta de Castilla y León, a cuyo organismo los burgaleses debemos expresar gratitudes, porque ha prestado a la ciudad un servicio importante.

Ello nos permitirá contar con la carretera que empalmará con la actual para bajar a la Plaza del Rey precisamente para el 92. Esos son los cálculos previstos de acuerdo con la financiación aprobada por la entidad autonómica. Hay anualidad para este ejercicio, esto es que si se adjudica pronto podrá hacerse el replanteo antes de finalizar el año, pero antes queda un trámite que hay que acelerar.

El Concejo ya ha pedido la ocupación urgente de los terrenos para el trámite de expropiación de los mismos. Son pocos los afectados y por ello con la colaboración Junta-Ayuntamiento podremos enseguida poder afrontar cuanto antes la obra que inaugurará Burgos con ocasión del quinto centenario. Es importante el paso dado, porque se mejora la circunvalación y con la vía periférica que discurre por la zona del cementerio hasta Villalonquéjar puede ganar nuestra capital considerablemente en sus comunicaciones.

Los empeños se logran pese a que Ministerios como el de Obras Públicas nieguen el pan y la sal como ha ocurrido en este caso, no en el de las autovías a Madrid y la de Castilla. Principalmente para aquella hubo que pelear bastante, pero no comprendemos porque aquí nos cuesta tanto conseguir las cosas y en otras partes se va a buscar los votos cada vez que se nos convoca a las urnas.

La Junta castellano-leonesa ha tenido sensibilidad para con esta necesidad expuesta reiteradamente por parte de diversas instituciones, entre ellas, la Federación de Empresarios de Hostelería y es justo que ahora se haga constar con reconocimientos quienes colaboraron con el alcalde en resolver estas cuestiones.

Quisicosas

Martinillos

FRIO salió el día de Todos los Santos. Frío en el orden climatológico, que no en los que, esencialmente, conforma al burgalés. En primer lugar referimos el aserto anterior a que, como de costumbre, las bajas temperaturas no son óbice para este pueblo nuestro a la hora de cumplir lo que cree que tiene que hacer. Luego, porque la fe sigue moviendo, aquí y ahora, las montañas que nos pone delante el clima. En resumen: que pese a todos los pesares, el cementerio estuvo, si eso fuera posible, más concurrido que nunca. Es mucho el calor que guarda el corazón burgalés hacia sus difuntos.

● Y hablando del día de Todos los Santos y de todo lo demás: ¿verdad que es cierto que son muchos los burgaleses que, al llegar estas calendas, echan en falta la representación del Tenorio? Los burgaleses y los demás españolitos de a pie, que los versos fáciles de Zorrilla calaron no salamente por estas tierras.

● En la plaza de San Juan, un banco de esos artísticos (o como haya que llamarlos) que se colocaron cuando se trazó ese recinto urbano como ahora lo vemos, ha sido desplazado, al tiempo que ha sido deteriorado. Dado el peso que tienen los bancos en cuestión se supone que no ha sido la fuerza de una persona quien pechó con el desmán. Se cree que habrá sido un camión de los que ahora llevan y traen en las obras que se realizan en la iglesia parroquial de San Lesmes. Reparación pronta y más cuidado, hombre.

● Por cierto que, efectivamente, la iglesia de San Lesmes vuelve a estar en obras. ¿Cuántas se han relizado y se realizarán en el hermoso templo? Pues mire usted: las que sean necesarias, que el monumento es de lo más queridos (y con razón) en esta su casa que se llama Burgos.

● Vuelve nuestro amigo de la Plaza Mayor. Vuelve a la carga y, dicho con sinceridad, vuelve con toda la razón del mundo. Resulta que desde su primera queja, al principio del largo y cálido verano, hasta estos nuestros días de ahora mismo, la sonajería del reloj de la Casa Consistorial no ha sido silenciada a partir de una hora prudencial hasta otra hora adecuada. «Si es cosa de nada», nos dice con cara afligida. Y es que con sueño atrasado y con la garantía de que seguirá acumulando horas en vela, la cara se le aflige hasta a una estatua.

● Nuestro paisano Miguel Sánchez de la Hoz anda, como se sabe, laboralmente destinado en Pucela. El hombre, desde su alma de poeta, sueña con Burgos, a donde se acerca cada vez que puede. Anteayer nos llegó diciendo que en la Casa de Cervantes de Valladolid se leyeron sus poemas y que gustaron un montón. No nos extraña ni poco ni mucho. Enhorabuena.

Estamos escribiendo estas quisicosas mientras se agotan las horas del plazo de presentación del concurso de carteles. Ya saben: el de centenario. Al margen de los que lleguen en este ayer de ustedes (hoy de nuestra humilde pluma) habrá que esperar a los que se no remita por correo y con el sello de la fecha de ayer como muy tarde, según lo mandado. Se han presentado muchos y hay que decir que han venido bastantes de verdadera maestría. De todos modos, ya les informaremos a tiempo y, como también se ha informado, habrá su exposición al público. Cómo no.

● Ahora, nuestros bosques, parques y paseos se hacen del color del oro. Como ciertas damas, Burgos es más hermoso en su otoño

Retina

Primer encuentro familiar «Del Moral».— Días pasados se celebró en Burgos el primer encuentro familiar «Del Moral», familia procedente de Salas de Bureba y que en la actualidad se encuentran extendidos por toda España, Estados Unidos y Filipinas. En el encuentro han participado 75 familiares de la «rama española». Foto Angel Ayala.

EDICTO

DON PABLO LLARENA CONDE; MAGISTRADO JUEZ DEL JUZGADO DE PRIMERA INSTANCIA E INSTRUCCION NUMERO CINCO DE BURGOS, HACE SABER:

Que en este Juzgado, se sigue expediente de dominio número 102/90, sobre reanudación del tracto sucesivo interrumpido, a instancia de DON JULIAN ALEGRE GIL, mayor de edad, casado, con domicilio en Burgos, calle Doña Berenguela, número 2, 1.°, al objeto de obtener la inscripción a su favor en el Registro de la Propiedad de Burgos, de la finca urbana que se describe: «Una casa sita en Cortes, Barrio de Burgos, en la calle de la Fuente, señalada con el número uno: Consta de planta baja y piso y ocupa una superficie aproximada de ciento cincuenta y cinco, con setenta y cinco metros cuadrados, y linda por el frente u Oeste, en línea de ocho metros con veinticinco centímetros con calle de la Fuente, por la derecha o Sur, y en línea de 18 metros y cincuenta centímetros con resto de la finca matriz; por la izquierda o Norte, en línea de dieciocho metros y cincuenta centímetros con calle Travesía y por el fondo o Este, en línea de seis metros veinticinco centímetros, con casa de José Palazuelos y a continuación en línea de dos metros con calle de San Pedro, inscrita en el Registro de la Propiedad número 4 de Burgos, al tomo 1.010, libro 63, folio 56, finca registral número 6.558, inscripción 1.ª, inscrita a favor de DOÑA FLORENTINA SANCIBRIAN GARCIA.

Por providencia de esta fecha se ha admitido a trámite el expediente, al haberse cumplido los requisitos legales, habiéndose acordado citar a los herederos desconocidos de DOÑA FLORENTINA SANCIBRIAN GARCIA, como titular registral de la finca, y como persona de quien procede y a las personas ignoradas a quienes pueda perjudicar la inscripción solicitada con el fin de que dentro de los DIEZ DIAS siguientes, puedan comparecer en este Juzgado, para alegar lo que a su derecho convenga.

Y para que conste y su publicación en el Diario de Burgos, expido el presente que firmo en Burgos, a once de Octubre de mil novecientos noventa.

EL MAGISTRADO JUEZ, Ilegible — LA SECRETARIA JUDICIAL, Ilegible

¡¡Nuevo Jetta Pacific !!

El coche que nunca se le quedará pequeño

Automoba VOLKSWAGEN

EDICTO

D. JUAN ANTONIO SAENZ DE SAN PEDRO ALBA, Juez de 1.ª Instancia de SALAS DE LOS INFANTES (Burgos).

HAGO SABER: Que en este Juzgado se tramitan autos de Juicio de Menor Cuantía número 122/90, promovidos por D. VENANCIO y D.ª JUSTA LOPEZ NEILA, representados por el Procurador SR. HERCE ORTEGA, contra D. JUAN CUE VILLA y personas ignoradas, sobre acción de petición de herencia, en los que por resolución de esta fecha se acuerda lo siguiente:

«Dar traslado de la demanda a todas las personas ignoradas que, por cualquier título, detentaren los inmuebles, consistentes en TRES fincas urbanas y NOVENTA Y UNA fincas rústicas, sitas todas ellas en el término municipal de NEILA (Burgos), que se describen en el hecho tercero de la demanda, como pertenecientes a D.ª MARIA MEDEL LOPEZ, para que puedan comparecer en los autos, personándose en forma y contesten a la demanda, dentro del término de VEINTE DIAS, previniéndoles que de no verificarlo les parará el perjuicio a que haya lugar en derecho».

Y para que tenga lugar el emplazamiento de las personas ignoradas a quienes pueda afectar la presente demanda, se ordena la publicación del presente edicto en Salas de los Infantes, a diecinueve de Octubre de mil novecientos noventa.

E/.

El Juez de 1.ª Instancia, Ilegible — El Secretario, Ilegible

M.C.D. 2018

Crónica de lo que pasa

La situación del Partido Comunista Español

Emilio Romero

EL Partido Comunista de nuestro país pasa por lógicos momentos graves. En la gran crisis del comunismo en la Unión Soviética y en Europa, tendría que plantearse la supervivencia, y la liquidación o la evolución de estos partidos, y especialmente allí donde son más clásicos o referenciados como en Italia, en Francia, y en España, y donde hay que añadir a Portugal por su gran disposición en la supervivencia. Italia iniciaría enseguida la reforma buscando el acercamiento al socialismo global europeo. En Francia, en España y en Portugal la resistencia es mayor. Ciertamente, los problemas son otros en la Unión Soviética, la Europa del Este y en Alemania. En la Unión Soviética, y desde el poder, nacería una gran reforma, calificada de revolución, en la que se hacía la crítica del pasado y la nueva orientación era hacia un socialismo democrático. Entraban las libertades y el pluralismo, y se trataba de construir un nuevo sistema político. En los países del Este ocurría que el Partido Comunista había sido el secuestrador, con el amparo soviético, de las libertades y decisiones de aquellos pueblos. Así es que la liberación tendría que ser contra el comunismo. El caso de Alemania era muy claro. Aquel pueblo sería intervenido por los grandes países occidentales y por la Unión Soviética. Su reunificación tiene un signo común contra el comunismo.

Pero lo de Italia, Francia, España y Portugal es otra cosa. El comunismo francés y el italiano fueron grandes fuerzas políticas en sus democracias de la postguerra. Formaban parte de un pluralismo político. Lo de Portugal nacería con fuerza en el período de transición hacia la democracia, que es un acontecimiento cercano, aunque tuviera figuras tradicionales en el exilio o la clandestinidad.

Pero la historia del comunismo español es contemporánea con la revolución soviética del 17, aunque su madurez comenzaría en la República de 1931. Los cuadros dirigentes de entonces, con José Díaz y la Pasionaria, al frente, fueron famosos, y después en la guerra civil serían los grandes protagonistas en lo político y en lo militar. La gran influencia socialista de los comienzos, con Largo Caballero e Indalecio Prieto, sería sustituida por la comunista del socialismo radical y oportunista de Negrín, con el acompañamiento comunista y la ayuda militar y política de la Unión Soviética, a la que pagaríamos con el oro del Banco de España.

Raúl Heras contaba ayer muy bien algún anecdotario de todo esto. Pero después de la guerra civil el comunismo español hizo estas otras dos cosas: dirigir el movimiento de los «guerrilleros», que duraría desde el 46 al 52, y después sería la fuerza política clandestina más activa, y con riesgo, frente al Régimen del General Franco. La decepción del líder comunista Santiago Carrillo en el 77 fue grande en las elecciones, porque alcanzaría la fuerza estimable de 25 diputados, pero era una representación parlamentaria modesta. El gran protagonista de la izquierda era el socialismo, sencillamente porque la sociedad española había cambiado en los últimos años, y ya no era aquella otra proclive a los radicalismos —en la Monarquía y en la República— por los bajos niveles sociales.

Pero todo esto señala la historia de un partido, que ha sido relevante, en la historia del siglo XX. Por eso cuando ahora mismo le salpica la crisis del comunismo universal, y especialmente la de Europa y la Unión Soviética, tiene que aceptarlo, pero se resiste a la desaparición. Solamente una parte de su militancia se plantearía en los últimos tiempos el transvase al socialismo democrático, y así ha sucedido. Pero luego sobrevive también el regusto ideológico de lo histórico y de lo clásico que profesan viejos y jóvenes.

El caso de la disolución del Partido Comunista Español es muy difícil, por todo esto que digo anteriormente. La segunda cuestión es esa aparición de Izquierda Unida como coalición de antiguos socialistas contra los nuevos tiempos de Felipe González, del Partido Comunista, y de independientes de la izquierda. Todo esto ha sido una coalición que ha mejorado la situación de los comunistas en el Parlamento, porque su tragedia había sido grande en las elecciones del 82 y del 86.

El problema es el modo de estar de los comunistas en esa coalición. Algunos sostienen la idea de dejar de ser coalición para convertirse en partido, y otros que siga siendo lo que es actualmente, con las corrientes políticas o partidos de cada cual. La coalición no es fácil, y la creación de un partido tampoco.

El caso es que asistimos a una crisis evidente del Partido Comunista Español, en el que ya se han producido estos tres fenómenos: los que se han ido al socialismo; los que quieren disolver el partido, y los que desean mantenerlo. Así está una situación, que habrán de resolver pronto, porque estamos a poco tiempo de las elecciones municipales y de trece Comunidades Autónomas. Los últimos reveses en Andalucía y en el País Vasco son una muestra de la exigencia para hacer las cosas —las que sean— en seguida.

Observatorio

La nueva estrategia de la izquierda

Antxon Sarasqueta

NO deja de ser paradójico que los comunistas estudien la desaparición del PCE después de la entrevista mantenida el pasado fin de semana entre Mijail Gorbachov y el líder del PCE, Julio Anguita. Por otra parte, Anguita tenía razón cuando repetía —después de la entrevista— que Gorbachov dice lo que los comunistas españoles hace tiempo habían hecho en Izquierda Unida: revestir el comunismo y acomodarlo a los nuevos tiempos. «Adaptar», es la palabra que más gusta utilizar en la izquierda. ¿Adaptarlo a qué? A la Casa Común de la Izquierda, según la proclamación de los comunistas que se han ido acomodando en el PSOE. Lo que ocurre es que en España hay una vieja tradición de confrontación entre la izquierda, y en Europa entre socialistas y comunistas. El último movimiento de Moscú ha cambiado las cosas.

Gorbachov ha abandonado la idea comunista staliniana, para sobrevivir en la Era de la Comunicación y de la Sociedad Abierta. Ha bastado ver el escaparate soviético y del conjunto del Este, para comprobar que Gorbachov se enfrentaba a una situación insostenible. Gorbachov ha dejado el comunismo del proletariado y ha soltado amarras en el Imperio del Este: todo ello para conservar su poder y su fuerza. El acuerdo con Washington le ha garantizado mantener el otro eje de las superpotencias, a pesar de estar en el Tercer Mundo en lo que se refiere a situación económica y social, y tecnológica. Su fuerza unicamente es la militar e influencia política, que ha seguido creciendo en ambos casos, según todos los datos.

La perestroika nada tiene que ver con una democracia occidental, excepto algunas formas y la moda aperturista de la televisión. Una mayor transparencia. Pero en Occidente se justifica, diciendo que un cambio democrático lleva tiempo, y que la sociedad soviética no se considera con las mismas ambiciones y hábitos de las democracias occidentales. Gorbachov presenta, por lo tanto, un régimen aceptable para los países occidentales, que le ayudan en términos políticos y económicos.

Al mismo tiempo, el deshielo de las relaciones Este-Oeste, el fin de la guerra fría y el Nuevo Orden de consenso internacional, ha consumado un desplazamiento de los intereses norteamericanos hacia otras latitudes que las europeas. En pocas semanas Moscú ha firmado acuerdos de relaciones especiales con España, Francia y Alemania.

La izquierda europea vive su reconversión. Fracasó el «progresismo» de inspiración comunista, el invento es otro. Fracasada la idea, se trata de habitar en una «Casa Común». Si la socialdemocracia no fue al comunismo, como ya quedó de manifiesto en las reuniones últimas de la IS, los comunistas llegan a la socialdemocracia. Por eso Gorbachov dijo en España que para él el comunismo es socialismo democrático. Y Anguita dijo que estaba de acuerdo. El mismo proceso de acomodación se vive desde hace tiempo en Italia.

Con los viejos líderes, Moscú no ejercía un liderazgo sobre la izquierda europea, sólo sobre los comunistas. Con Gorbachov ejerce una mayor influencia y se ha convertido en el líder natural de la izquierda europea. Moscú no plantea las cuestiones en términos ideológicos dentro de Europa, sino en términos de poder. Moscú nunca ha buscado la guerra con Europa Occidental desde que concluyó la II: su objetivo siempre ha sido el dominio y la influencia política sobre Europa, como corresponde a las ambiciones de una superpotencia. Ahora lo tiene más fácil.

Cartas al DIARIO

Reflexiones sobre toda unas «edades»

Cuando ya ha terminado la segunda fase de la magna exposición «Las Edades del Hombre», sita en los claustros alto y bajo de nuestra catedral de Burgos, es el momento para ponerse a pensar que ha puesto y que va a suponer esta exposición para la propia catedral y para nuestra ciudad.

Tras un alargamiento obligado del tiempo de la exposición, debido principalmente a la gran cantidad de público que ha afluido a este paseo por toda una época histórica y para que nadie perdiera la oportunidad de ver esta segunda fase de la exposición «Las Edades del Hombre» bajo el título de «Libros y documentos en la Iglesia de Castilla y León», se extendió la exposición hasta el día 28 de Octubre, día que se clausuró en un principio estaba prevista su clausura para el mes de Septiembre, pero tras la demanda de burgaleses y forasteros se optó por clausurarla un mes más tarde.

En principio esto ya tiene un balance positivo, reforzando de esta forma el éxito que se esperaba de esta exposición. Con una media de visitantes de 2.000 a 5.000 personas diarias, ha reforzado y ha convertido a la capital burgalesa en la ciudad europea de la cultura, según el propio comisario general de la muestra.

Ademas nos congratula de manera notable la posibilidad que existía de que la Reina doña Sofía acudiera a la clausura de la misma, lo cual fue descartado debido a la presencia de SS.MM. los Reyes en la inauguración de la exposición en el mes de Mayo.

Los burgaleses y visitantes han podido admirar en estos seis meses de exposición libros y documentos inéditos repartidos en diez apartados diferentes, desde los primeros balbuceos de la lengua castellana hasta documentos y mapas sobre las mal llamadas indias.

Por citar de corrida los más interesantes de cada sección destaca el documento de la fundación de la Abadía de Covarrubias donde se entremezclan palabras castellanas con la lengua culta del momento como era el latín.

Diferentes biblias con extraordinarias imágenes, o la presencia también del «Libro de las Estampas» donde aparecen idealizados los reyes leoneses; el «Codex Calixtinus», un guía del Camino de Santiago a su paso por las tierras castellano-leonesas.

Igualmente se han podido admirar el «Libro del Buen Amor» del Arcipreste de Hita, o escritos de dos grandes santos como son San Juan de la Cruz y Santa Teresa de Jesús.

También se ha visionado en esta exposición, sita en los claustros bajo y alto de la catedral de Burgos, libros censurados por jueces y censores donde aparecen tachadas aquellas líneas censuradas.

Especial mención merecen los documentos y mapas relativos a la insula de América, desde mapas con los aspectos orográficos del terreno hasta listas de flora y fauna de las llamadas Indias.

Pero no sólo libros se han podido observar, sino también un magnífico claustro, bajo y alto, que permanecía cerrado desde hacía más de un siglo.

El arquitecto del proyecto, Pablo Puente Aparicio, ha tenido que montar todo un complejo de rampas y túneles, forrando inclusive las paredes y las capillas absiduales para que el visitante no se distrajera con la escultura y el arte del magnífico claustro y se mantuviera atento a lo que era realmente la exposición: los libros y documentos en la Iglesia de Castilla y León.

Con la muestra no se ha intentado únicamente una exposición de los libros y documentos para que la gente la visite, sino una valoración profunda de lo que ha sido nuestro propio pasado y nuestra memoria histórica recogida en unos documentos que debemos conservar y valorar.

Una vez clausurada esta segunda fase de las «Edades del Hombre» celebrada en la catedral de Burgos, toca el turno a la tercera fase de este mismo proyecto a celebrar en la catedral leonesa. Esta tercera fase que se celebrará en 1991 en los claustros de la catedral de León nos mostrará los fondos musicales de las catedrales de Castilla y León.

Esta tercera gran exposición de «Las Edades del Hombre» contará con la presencia de partituras, facsímiles, manuscritos, códices y otros tesoros de las catedrales, monasterios y conventos, así como con la presencia de instrumentos entre los que destacará la exposición de órganos restaurados. Se prevé que esta tercera fase sea inaugurada hacia el mes de Agosto del próximo año. **Javier Villahizán Pérez.**

¿Camino de la prostitución?

Eso nos está pareciendo, porque gastar seiscientos millones, para hacer propaganda, de cómo deben usar nuestros jóvenes del sexo, es no tener una pizca de sentido común. Es sencillamente vergonzoso.

Es, como digo, invitar a nuestros jóvenes, a prostituirse, sin tener miedo a las consecuencias, (?).

¿No hay otros medios para evitar tanta indignidad?

¿Les parece bien a los señores del «invento» ver a sus hijos/as, usándolo?

¡Qué barbaridad! Con las necesidades que hay, y pedir al pueblo que se rasque los bolsillos, para pagar semejantes prácticas.

Otra cosa sería, que se gastase en comparar la prostitución con la honestidad y el pudor. En comparar un cuerpo sano y fresco, puro, con otro que se dedica a lo que por nada del mundo quisiéramos ver en nuestros adolescentes: La prostitución más degradante, que es, creo yo, a lo que se quiere llegar. Y es triste, tener que escribir sobre temas tan escabrosos, pero una castellana vieja, no tiene más remedio que hacerlo, por sentir en lo más profundo de su corazón, que poco a poco, se van desgastando los valores éticos y morales, que dan a la juventud motivo para sentirse a gusto, para vivir una vida alegre, sana, sin tener que mirarse al espejo y avergonzarse, de que ésta, no sea equilibrada y feliz, como debe ser, cuando se es joven. **C. T.**

M.C.D. 2018

Una mancha negra

Heleno Saña
Filósofo y escritor

COMO todos los Gobiernos del Mundo, el nuestro no desperdicia ocasión para entonar cánticos triunfales sobre su gestión, a la vez que silencia o minimiza sus errores, omisiones y fracasos. Es la eterna dialéctica del poder: airear lo que puede beneficiarle y encubrir o negar lo que le perjudica.

Pero la gente es menos tonta e ingenua de lo que los expertos en publicidad y manipulación se imaginan, y ello explica que a pesar de las campañas de propaganda elaboradas regularmente en las covachuelas de la Administración Pública para pulir la imagen del Gobierno, el pueblo está perfectamente enterado de lo que ocurre a su alrededor.

El pueblo español sabe por ejemplo que en contra de la retórica oficial, el país funciona en casi todos sus aspectos fundamentales, y de ahí que las tertulias y los medios de comunicación del país se hayan convertido desde hace tiempo en un vertedero de malas noticias, quejas, escándalos e irregularidades de toda clase.

El país funciona malísimamente allí donde los socialistas presumían de querer arreglarlo todo: en el aspecto social. Y la existencia de un Ministerio de Asuntos Sociales no sólo no ha contribuido a mejorar la situación, sino que más bien actúa de obstáculo, pues a estas alturas es de sobra conocido, que si la señora ministra por algo brilla no es precisamente por su sentido de solidaridad con los pobres y los marginados del país, cuyo número bordea ya la cifra de diez millones.

Hace ahora unos tres años, el entonces ministro de Cultura, Javier Solana, me invitó a visitarle en su despacho de la madrileña Plaza del Rey para cambiar impresiones sobre la situación del país. Después de los obligados saludos, me preguntó a bocajarro: «¿Cómo ves esto?» Yo le contesté, en síntesis, que lo veía mal, tanto en el plano de la política exterior como interior, y que lo peor me parecía la actitud social del Gobierno. «No tenéis política social», le dije, añadiendo en forma de pregunta: «¿Cómo podéis llamaros socialistas si el seguro de paro que habéis implantado no cubre más que el 23 por ciento de los parados?». Javier Solana me expuso una serie de razones para justificar este escándalo y me invitó a que cuando pasara por Madrid le llamara para seguir hablando. De regreso a Alemania le escribí una carta y le mandé con toda ingenuidad unas notas elementales sobre lo que podría ser una política social mínimamente decorosa.

Yo no sé si mi entrevista con Javier Solana tuvo alguna incidencia en su manera de pensar, pero es el caso que, desde entonces a hoy, la situación social del país no sólo no ha mejorado, sino que ha empeorado dramáticamente, y ello a pesar del relativo descenso del paro.

Esta no es mi opinión personal (que no tiene más peso que la de otros), sino el criterio de la revista «Exodo», que recientemente y bajo el título de «Solidaridad» ha dedicado un número monográfico al problema social, especialmente al de la pobreza. Y las cifras que maneja son contundentes y están avaladas por diversos estudios nacionales y extranjeros. Pues bien: aunque las diversas estimaciones difieren entre sí, queda claro que la cifra de pobres existente en el país oscila actualmente entre los ocho y los once millones.

Esta realidad es una mancha negra que el Gobierno no podrá borrar con ningún tipo de alquimia publicitaria o propagandística, tampoco con la afirmación de que el índice de crecimiento económico de España es el más alto de la Comunidad Europea. Este tipo de afirmaciones cuantitativas y globalizantes permanecen abstracciones en tanto no se aclare su especificidad social, es decir, en tanto no se diga a dónde va a parar el dinero y quién se beneficia del susodicho «boom» económico. Digamos «en passant» que los primeros beneficiarios son los consorcios extranjeros que se han instalado en el país masivamente, en especial desde que gobiernan los socialistas, y ya se sabe que el capital —sobre todo el capital extranjero— sólo invierte allí donde puede llenarse las faltriqueras.

Sí, es innegable que en España existen más nuevos ricos que hace diez años, y que el dinero corre más alegremente que en otras épocas más austeras, pero lo es también que ha surgido un ejército de nuevos pobres que antes no existía, para quienes el dinero se ha convertido en una ficción.

En España existen numerosos grupos, entidades y personas —no sólo la revista «Exodo» o «Cáritas»— que hacen todo lo humanamente posible para combatir el desamparo moral y material de los pobres y marginados, demostrando con ello que a pesar del cinismo reinante en muchos medios, nuestro pueblo no ha perdido del todo el sentido de solidaridad que siempre le ha caracterizado. Pues bien, dicho esto hay que añadir que el principal obstáculo para erradicar o mitigar el problema social es el propio Gobierno, cuya tarea principal ha consistido hasta ahora en proteger a los ricos y en castigar a los pobres.

«... el descanso eterno»

(En el Día de los Fieles Difuntos)

Vigarse

CUANTAS veces los fieles cristianos hemos escuchado con motivo del sepelio de un familiar o conocido, o en el aniversario de su óbito, o en el Día de los Fieles Difuntos, cuántas veces, digo, hemos escuchado al sacerdote recitar esa frase de consuelo y esperanza gozosa: «Dale, Señor, el descanso eterno».

La vida nos va cansando. La edad no perdona. El organismo en su diario rodaje se va gastando. El ejercicio físico más prolongado de lo que la naturaleza consiente, produce fatiga. Las preocupaciones de todo tipo, que cada día nos obsesionan, originan cansancio físico o psíquico.

Todos en la vida nos cansamos: el oficinista, el deportista, la madre de familia, la educadora en el colegio, el investigador, el político, todos en el ejercicio de nuestras actividades cotidianas nos vamos cansando.

Y necesitamos una pausa, un reposo para rehacer lo que parcialmente se ha deteriorado. Es el descanso. Y nos lo tomamos cuando las condiciones nos lo permiten. Y procuramos rehacernos con el sueño en la tranquilidad sosegada de la noche callada.

Pero todo ello no es más que un descanso relativo y parcial.

El sacerdote, cuando invoca a Dios en favor del difunto, al vocablo «descanso» le acompaña con un adjetivo lleno de transcendencia. Se trata del descanso «eterno»: «Dale, Señor, el descanso eterno».

Esto no lo puede proporcionar ni el «hobby» más sofisticado, ni el lecho más confortable, ni el fármaco mejor preparado. Eso sólo lo proporciona Dios, como recompensa a una vida honrada y cristianamente vivida.

Los históricos relojes —piezas de museo— abundan en inscripciones que hacen meditar: «tempus fugit» (se nos escapa el tiempo); «vulnerant omnes, ultima necat» (todas las horas que transcurren van clavando su aguijón, el de la última resulta mortal).

Y es la verdad. El ser humano va devanando lentamente el hilo de su vida, que un día llega a su fin.

Por eso, esa última hora que mata, que clausura las puertas de esta vida transitoria, es la que al mismo tiempo, abre las de la eternidad feliz al cristiano práctico.

Cierra... y abre. Agota el organismo cansado en el tiempo... y ofrece el descanso en la eternidad: «Señor, dale el descanso eterno».

La eternidad no es una situación de inactividad. Las ocupaciones y preocupaciones de esta vida, como decíamos, molestan, cansan, agotan. Las ocupaciones en la otra, no fatigarán nunca. Allí, el descanso perfecto; aunque sea con la actividad de ver, amar, gozar de Dios. Esas actuaciones allí ya no fatigan ni cansan.

Y esta felicidad, esta actividad consoladora hay que merecerla. Las horas que antes decíamos que se nos escapan, pueden llevar consigo un peso muy apreciable de méritos contraídos. Huyen; pero marchan en el mismo sentido en que nosotros caminamos. Se nos adelantan. Y en la eternidad dichosa nos van disponiendo ese descanso gozoso que ansía todo ser humano.

Todas estas reflexiones tienen aspecto de sermón. Bueno. La fecha parece exigirlo. De todas formas, en el altar, el sacerdote completará a la perfección estas torpes consideraciones mías.

Si con ello conseguimos prepararnos ese... «descanso eterno», nos daremos por consolados.

Ramón

Ausencias

Mariajesús Jabato Dehesa

Ese muerto, esa ausencia, ¡ah, si vivir pudiera como yo que ahora canto, lloro, rujo, estoy vivo!

Dámaso Alonso

DESDE que tengo uso de razón, noviembre viste de luto y ciñe su cintura escueta con borlas de crisantemos. Apenas nacido, nos convoca en paraje de cipreses y silencio al encuentro con el recuerdo de la muerte, nos incita a caer en la tentación de echar de menos, hace brotar ortigas de remordimiento en nuestros campos de olvidos, tañe a muerto y quiebra el silencio burlón del otoño, que, en noviembre, se deshace lentamente resbalando por la antorcha casi consumida del año.

Una tras otra, la ausencias nos cuelgan del cuello medallones de tristeza. De los que se fueron apenas nos queda el recuerdo y un puñado de fotografías en las que amarillea el tiempo segado a guadaña por la muerte. Son los ausentes, tan muertos, ¡ay!, pero tan vivos en la memoria, que parece que en cualquier momento van a volver para estrecharnos entre sus brazos e invitarnos a beber en su compañía sorbos de vida.

Pero no volverán. Nunca volverán. Todos nuestros suspiros de pesar, que acolchan los primeros aires de noviembre haciéndoles casi irrespirables, son tardíos. Sólo se canta lo que se ha perdido, sentenció el poeta. Y nada es eterno. Todo pasa. Hoy somos nosotros los que entonamos la melodía por los que nos precedieron. Mañana, otros la entonarán por nosotros. Por mucho que nos pese, la muerte no siempre es ajena y aunque en los albores de noviembre vivir se conjugue en tercera persona y en pasado, cualquier día —tan pronto, ¡ay!— brotarán a nuestra costa ahogos y epitafios.

Los ausentes... Ayer tuteaban a la vida y hoy la muerte les tutea. En nuestra memoria algunos vivirán siempre porque trenzaron nuestro corazón con hilos del suyo. Sólo ellos, muertos inmortales, vivirán. A los demás les iremos olvidando. La distancia hará sus vidas tan chicas que sus muertes nos parecerán también pequeñas aunque un poco de nosotros mismos se habrá ido en ellos y, como ellos, nunca volverán.

Vivos entre los vivos, aún nos queda tiempo. Mañana puede ser demasiado tarde y habremos de conformarnos con que la luz pálida de noviembre rescate partículas de vida ajena de los oscuros desvanes del recuerdo. Pero hoy no.

....pues no basta el recuerdo,
cuando aún queda tiempo.

M.C.D. 2018

Los niños volvieron a recordar a su amigo Félix. Foto Lorenzo Matías.

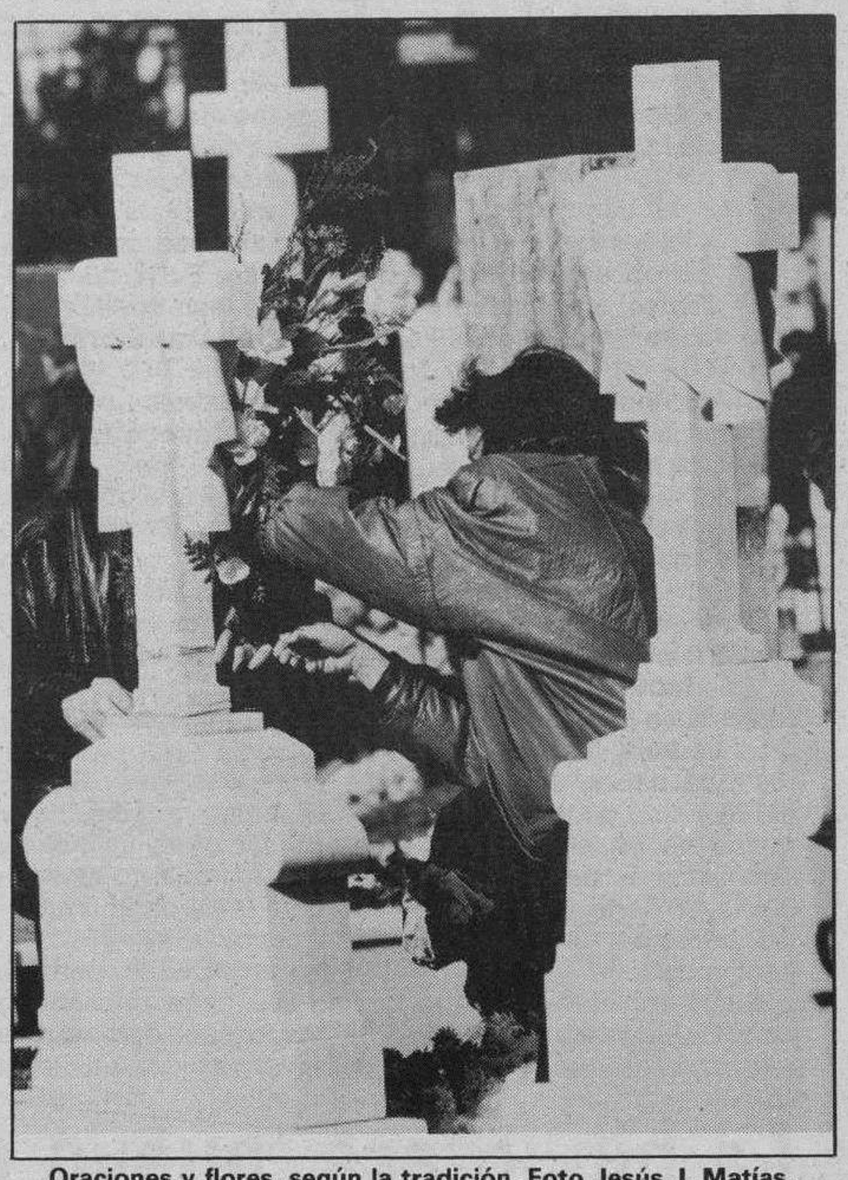
Oraciones y flores, según la tradición. Foto Jesús J. Matías.

El Prelado presidió la misa de la tarde en el cementerio

El día de Todos los Santos, cumplido según la tradición

Burgos (Alfonso Salgado).– Ayer, festividad de Todos los Santos, amaneció un día frío y tristón, que fue mejorando a lo largo de la jornada en ambos aspectos, aunque no lo suficiente como para catalogarla de bonancible. Nada de ello fue obstáculo para que el ambiente festivo estuviera presente, dentro de las notas características de unas fechas muy especiales, sobre todo en el orden religioso.

La fiesta se manifestó sobre todo en la afluencia al cementerio, pero en todas las misas, celebradas dentro del horario reservado a los días de precepto, se puso de manifiesto que la jornada era de alegría. Es sabido que el día triste, tradicionalmente, debe ser hoy, fecha en que se conmemora a los fieles difuntos.

Otra nota característica de la fiesta de ayer, dada la condición de «puente», fue la afluencia de forasteros, resaltando sobre todo la presencia de burgaleses residentes fuera de la patria chica.

Desde las vísperas, cumpliendo la tradición, hubo en diversos puntos de la ciudad puestos de venta de flores, complementando a los establecimientos dedicados a esta actividad.

Se notó, por lo que respecta a la afluencia al cementerio, además de ser (según los cálculos de la mayoría, «mayor que nunca»), se notó, decíamos, la fluidez de la circulación rodada con las obras llevadas a cabo. Los problemas de aparcamiento se derivaron de la gran concurrencia, aunque también se vieron notablemente disminuidos con relación a otros años. Acaso, la incomodidad de tener que estacionar lejos del sagrado recinto fue la queja más frecuente, por más que ello fuera del todo punto inevitable. La Policía Local, como siempre, montó un servicio que resultó realmente eficaz.

Misa presidida por el arzobispo

Como estaba previsto, a las cinco de la tarde, en el paseo central del cementerio, se ofició la santa misa en sufragio de cuantos reposan allí. La concurrencia fue grande, estando presidido el santo sacrificio por nuestro Prelado, monseñor Cardenal Fernández, con quien concelebraron numerosos sacerdotes. La presidencia civil la ostentó el alcalde de la ciudad, don José María Peña San Martín, acompañado de varios capitulares.

La homilía de esta misa, seguida con verdadera atención por los fieles, corrió a cargo también de don Teodoro Cardenal, que tuvo un emocionado recuerdo para cuantos reposan en el cementerio de San José, glosando luego, entre otras cosas, el significado de la muerte para un cristiano.

Por lo demás, la jornada en el camposanto se revistió de las características habituales que, finalmente, convierten al recinto en un auténtico jardín, por la cantidad masiva de flores que allí se llevan. Por la mañana, según lo comunicado en su momento, se celebraron misas en la capilla a las diez, once y doce y a la una de la tarde.

Momento de la misa que presidió nuestro Prelado. Foto Angel Ayala.

Se montó un servicio especial de autobuses que salieron (como ocurrirá hoy) de los Soportales de Antón

Hoy, conmemoración de los fieles difuntos

Hoy es el día que, de verdad, está dedicado a los fieles difuntos. El hecho de ser jornada lectiva hace que la afluencia al cementerio, lógicamente, sea mucho menor. No obstante, serán muchos los burgaleses, que acudan, máxime dándose la circunstancia ya apuntada del «puente» que se celebra. Por ello, el Ayuntamiento hace para este día la advertencia de prudencia en los accesos que hizo para ayer, según el comunicado que se nos remitió. Además, claro, de que se mantienen los servicios también aludidos.

A las doce, como está previsto, será la misa solemne en el paseo central del cementerio, seguida de responso. La presidirá el prior de la Universidad de Curas Párrocos y Clero de la ciudad. En la capilla habrá misas a las diez y once de la mañana, y a la una y cinco de la tarde. A las seis menos cuarto se rezará el santo rosario

Nuevamente se ha constatado que el frío y los elementos climatológicos no son obstáculo para que los bugaleses cumplan con lo que creen que es su obligación de seres humanos y, en cierto sentido, con costumbres religiosas que siguen estando en el alma de nuestro pueblo con mucho más arraigo del que parece desprenderse del ambiente totalmente laizante.

Por otro lado, sabemos que en el resto de la provincia la afluencia a cementerios y demás actos propios de la festividad de ayer, siguió con la tónica de siempre, quizás aún más acentuada que en la misma capital. Ello es aplicable igualmente al resto de la región y de España.

Ciertamente, en otro orden de cosas, ahora se echa de menos por parte de un gran sector de la población algunos aspectos que venían siendo de la más estricta tradición nacional. Por ejemplo, la representación del «Tenorio», que un buen día, sin que haya demasiadas explicaciones que avalen el fenómeno, desapareció de las carteleras. Quizás sea debido el fenómeno a la misma crisis del teatro que, al fin, lo ha reducido ya a la más mínima expresión en todo el país.

M.C.D. 2018

Con la presencia de Juan José Laborda

Homenaje del PSOE a los muertos por la libertad en Estépar, la Pedraja y Burgos

Burgos (Mery Varona).–La plana mayor del PSOE de Burgos rindió ayer homenaje a quienes murieron en la contienda civil en defensa de la libertad y la democracia. Estépar, el alto de la Pedraja y el cementerio municipal de San José en Burgos fueron escenario de este recuerdo. Entre los asistentes, el presidente del Senado, Juan José Laborda, y los diputados Federico Sanz y Luis Escribano.

Un nutrido grupo de personas, militantes socialistas y deudos de quienes reposan en fosas comunes de la provincia, se reunieron como cada primero de noviembre para recordar a los que dieron la vida en la guerra civil española «por la libertad». La frase fue repetida en Burgos, Estépar y La Pedraja, los tres lugares que tienen en común el triste sino de guardar los restos de un alto número de militantes de izquierda, la mayor parte muertos en los primeros meses de la contienda.

Siguiendo el mismo tono conciliador de años anteriores, Laborda señaló que aquellas muertes no fueron inútiles, aunque lo fuera su fusilamiento, por cuanto ellos son un símbolo de compromiso y testimonio para quienes comparten «los valores de los derechos humanos, la libertad de conciencia y de prensa».

El compromiso de la democracia

Símbolo, añadió, que puede ser ofrecido incluso «a aquéllos que no se opusieron a la barbarie, a quienes la apoyaron».

Generosidad y perdón, dijo, que tiene un sentido de responsabilidad, «en la perspectiva de un país democrático que conmemora a sus muertos de la guerra civil con la misma serenidad que otros pueblos conmemoran a sus muertos de las guerras mundiales», porque «España ha vivido como civiles lo que otros pueblos de Europa han vivido como guerras mundiales».

Ellos, añadió, «cayeron en un momento en el que los valores que han construido Europa desaparecieron en España».

De su memoria y sacrificio ha de sacarse la conclusión que «la democracia no es algo que venga dado como el sol todos los días, sino que exige el esfuerzo humano y el compromiso».

El presidente del Senado defendió para el socialismo «una filosofía de la vida» que supone «querer arreglar este mundo y no esperar a que nos lo arreglen», calificando de «verdaderos patriotas de una España que hoy es una conquista irreversible» a quienes regaron con sangre «la tierra que es y siempre ha sido lo que nosotros entendemos como patria», concluyó.

Finalmente se guardó un minuto de silencio.

Previamente, Esteban Granado, el primer diputado que tuvo el PSOE a la vuelta de la democracia, había recordado en Estépar a quienes cayeron en aquel lugar, «por defender la libertad y la justicia», señalando el reto que tienen hoy los hombres de izquierda, no sólo los socialistas, «para lograr lo que ellos no pudieron conseguir, una España más solidaria, más fraterna, evitando las desigualdades, una vez alcanzado el primer punto de su lucha, que era la libertad», considerando que «la tiranía y la dictadura era la suprema corrupción política».

Juan José Laborda pronunció la memoria fúnebre en el cementerio de Burgos. (Foto L.Matías)

La biblioteca, nuevo obstáculo en la carrera de la UNED

Burgos (M.V).–Los alumnos que siguen estudios en las distintas secciones de la UNED en Burgos han visto aumentadas las ya notables dificultades en que venían desarrollándose sus estudios, como consecuencia de las obras que se llevan a cabo en la Escuela Universitaria Politécnica, cuyo plazo de ejecución es de 14 meses.

La dificultad puede tornarse en obstáculo insalvable ya que los 1.500 alumnos matriculados en el curso 90-91 han visto cómo la antigua sala que servía a tal fin era «tapiada» con armarios, imposibilitando el acceso al interior y, consecuentemente, cualquier consulta. Esta circunstancia es tanto más grave cuanto que dicha biblioteca dispone de un fondo bibliográfico específico para las carreras que imparte el Centro Regional de Burgos de la UNED y de una fonoteca con las clases impartidas a través de emisiones radiofónicas, herramienta que, para un alto número de alumnos, resulta tan indispensable como las mismas tutorías. De ahí que el malestar entre el alumnado sea evidente, como lo es el ambiente enrarecido que, estas y otras circunstancias, están creando entre los dos centros, la Politécnica y la UNED, sin que, por otra parte, esté en sus manos la solución del problema.

Como es bien conocido, el Centro de UNED ocupa dos plantas de la Politécnica, a pesar de que en los últimos años este centro viene instando al Patronato de la UNED, del que forman parte el Ayuntamiento y la Diputación, a que desaloje las aulas ocupadas toda vez que este espacio le resulta absolutamente necesario a la Escuela para el desenvolvimiento normal de su actividad académica, hasta el punto que se ha visto obligado al establecimiento de números clausus, pese a la gran demanda de matrícula de los últimos cursos.

Por otra parte, tanto el claustro como los alumnos de la UNED vienen expresando sus quejas a propósito de la falta de espacio sin que, hasta el momento, se haya encontrado un edificio capaz de albergar las instalaciones universitarias. El palacio de la Isla, al que se iban a trasladar algunas de las dependencias, resultaba, igualmente, insuficiente. Pero incluso este desahogo se frustró cuando, como consecuencia del atentado de ETA el pasado verano, se trasladaron al vetusto caserón los servicios de la Comisaría de Policía de Burgos.

Entretanto, millar y medio de alumnos, en su mayoría de la provincia, que han pagado los gastos de matrícula correspondientes, ven amenazada continuidad del curso si no pueden disponer en breve plazo de los servicios de biblioteca.

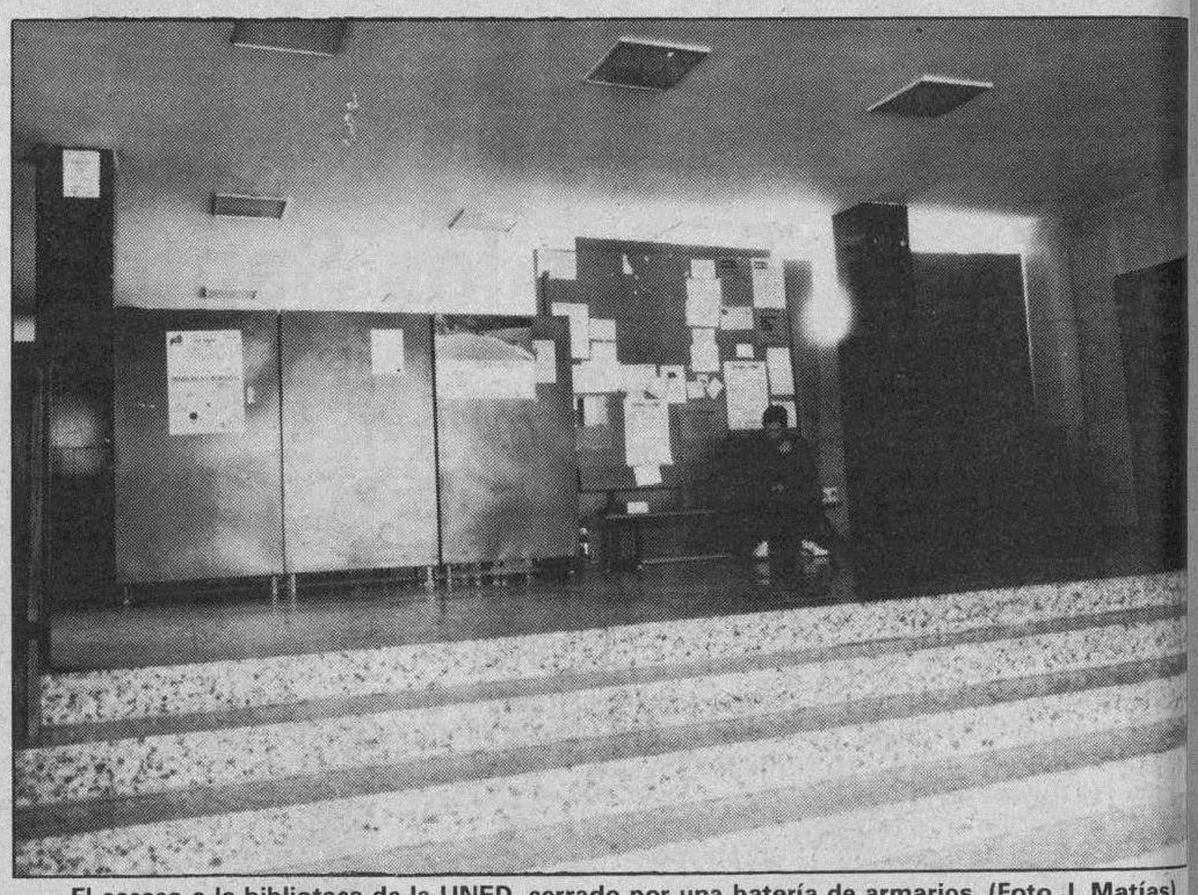

El acceso a la biblioteca de la UNED, cerrado por una batería de armarios. (Foto J. Matías)

EMPRESA DE ESCTRUCTURAS
PRECISA
CUADRILLA DE ENCOFRADORES
PARA TRABAJAR EN SORIA
Informes: teléfono (975) 22 68 41

SE VENDE CAFETERIA
DISCO-BAR NEPTUNO
Dos plantas en el centro de Aranda.
Teléfono 505850

SE VENDE
GRAN FINCA
280 Has. Mucha agua. Mitad regadío, secano, monte. Bien comunicada. Buen caserío. Provincia Palencia en autovía.
Tlfno.: 983/34 44 04
Llamar: a partir del lunes.

AYUNTAMIENTO DE BURGOS
XI Otoñada Cultural
«FELIX RODRIGUEZ DE LA FUENTE»
Octubre - Noviembre 1990

HOY, VIERNES, DIA 2
ESCUELA MUNICIPAL DE TEATRO
PRESENTA
«EL BURGUES GENTILHOMBRE»
de MOLIERE
GRAN TEATRO — 8,30 horas
LOCALIDADES: TAQUILLAS GRAN TEATRO

LA FRATERNIDAD
MUTUA PATRONAL DE ACCIDENTES DE TRABAJO N.º 166
PARA SU UNIDAD MOVIL DE RECONOCIMIENTOS
PRECISA
MEDICO
SE REQUIERE:
— Residir en Burgos.
— Disponibilidad para desplazamientos.
SE OFRECE:
— Incorporación inmediata en plantilla.
— Retribución a convenir.
Interesados enviar historial a:
D. JAVIER DE MIGUEL MORENO
Avenida General Sanjurjo, n.º 34, bajos
09004 - BURGOS

M.C.D. 2018

Con un presupuesto de 142 millones

Anunciada la subasta para construir otro aparcamiento en la Aduana

Burgos (V. R.). — En fecha próxima se iniciarán las obras de construcción de un nuevo aparcamiento para el complejo de la Aduana Interior de Burgos, que supone una importante ampliación.

La Junta de Castilla y León a través de la Consejería de Fomento y Ordenación del Territorio ha anunciado en el Boletín Oficial la subasta de las obras de construcción del aparcamiento en terrenos de Villafría y como ampliación de las instalaciones ya existentes.

El presupuesto es de 142 millones de pesetas (exactamente 142.197.874 pesetas). La plataforma destinada a vehículos pesados se hará en la parcela colindante, con 35.000 metros cuadrados de superficie.

Este interesante proyecto viene a confirmar la actividad e importancia que está adquiriendo en nuestra región la Aduana. Se ha quedado pequeña la superficie útil actual y de ahí que se haga de gestionar la puesta en marcha de una nueva fase de construcción.

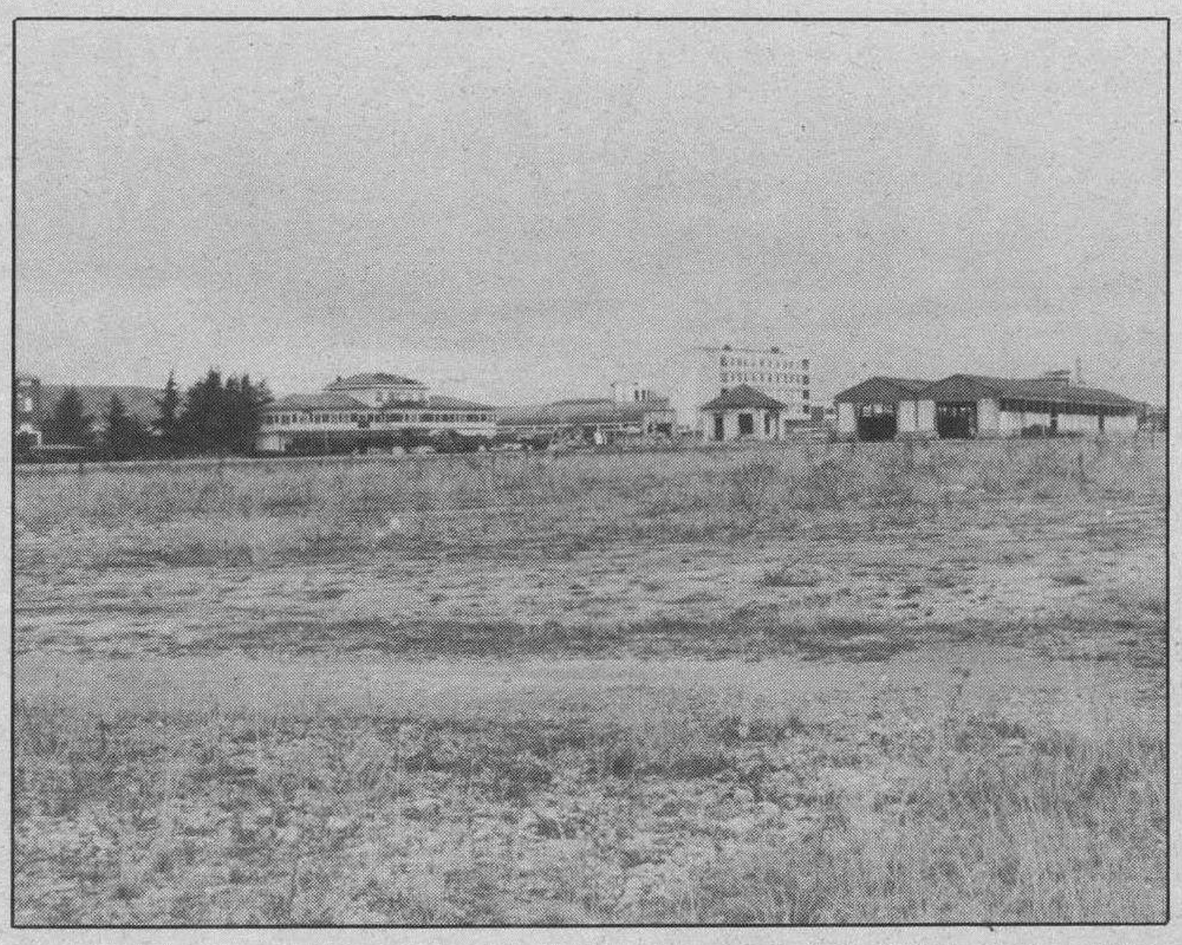

Terrenos donde se emplazará el aparcamiento y hay proyectado un edificio de Usos Múltiples en el complejo aduanero. (Foto Jesús Matías).

Allí están los terrenos para la construcción del Edificio de Usos Múltiples, según proyecto de la Cámara de Comercio e Industria de Burgos, pero que está todavía en fase de estudio, tras haberse realizado el correspondiente estudio de detalle, con lo que se crearía en el complejo aduanero un centro de enorme importancia en cuanto a transporte y recinto ferial.

Para antes de final de año se espera que comience a hacerse el aparcamiento, una vez adjudicada la subasta que ahora se convoca.

Dirige la consulta de Palología Asociada a la infección por el SIDA

El doctor Lorenzo duda de la eficacia real de la campaña «Póntelo. Pónselo»

Burgos (I. P.).– La polémica ha saltado a la calle con la campaña «Póntelo. Pónselo» lanzada por el Ministerio de Asuntos Sociales a través de la cual se repartirán preservativos con el objeto de prevenir los embarazos y la transmisión de enfermedades sexuales en los más jóvenes. El doctor Lorenzo, médico adjunto del Servicio de Medicina Interna y responsable de la consulta de Patología Asociada a la Infección por el virus del SIDA, muestra sus dudas sobre la eficacia de campañas de este tipo.

El doctor Lorenzo, miembro del Comité Ciudadano Anti-Sida señala que él da la bienvenida a cualquier medio de prevención para la transmisión del SIDA, pero que es discutible una campaña de las características de la iniciada por el Ministerio en cuanto a su eficacia real para conseguir los objetivos marcados, «el preservativo es una forma de prevención, sin duda, pero yo de lo que dudo es de la eficacia de la propia campaña».

Por otra parte, señalaba que es difícil valorar sus resultados finales y puntualiza dos consecuencias que desde su punto de vista se pueden dar y con carácter negativo: por una parte, que se facilite el inicio más precoz en las relaciones sexuales y por otra, que haya un aumento en la promiscuidad sexual, «esto –puntualiza– que dentro de una sociedad liberal y en la que la educación sexual forma parte de la liberación de toda la actividad humana, puede ser admisible, pero desde el punto de vista de eficacia es más discutible».

«Algunos embarazos se evitarán, sin duda»

Desde el punto de vista de la prevención del preservativo, ésta no es discutible. En ese sentido, el doctor Juan Francisco Lorenzo señala que de hecho el preservativo es aconsejable en la prevención secundaria, es decir, cuando se trata de evitar que la enfermedad progrese, «los planteamientos son diferentes –señala–, la prevención primaria es evitar que la enfermedad aparezca y la secundaria es evitar su extensión cuando la enfermedad ya existe; la persona que quiera tener relaciones sexuales siendo seropositiva, la única forma de que no contagie a otras es el preservativo».

Aun así, para él, reducir el tema de la transmisión de enfermedades sexuales al preservativo es hacer una concepción minimalista del problema, «el tema es un problema más amplio y complejo y creo que la educación sexual, que es necesaria y de la que tenemos un déficit, es eso pero también mucho más».

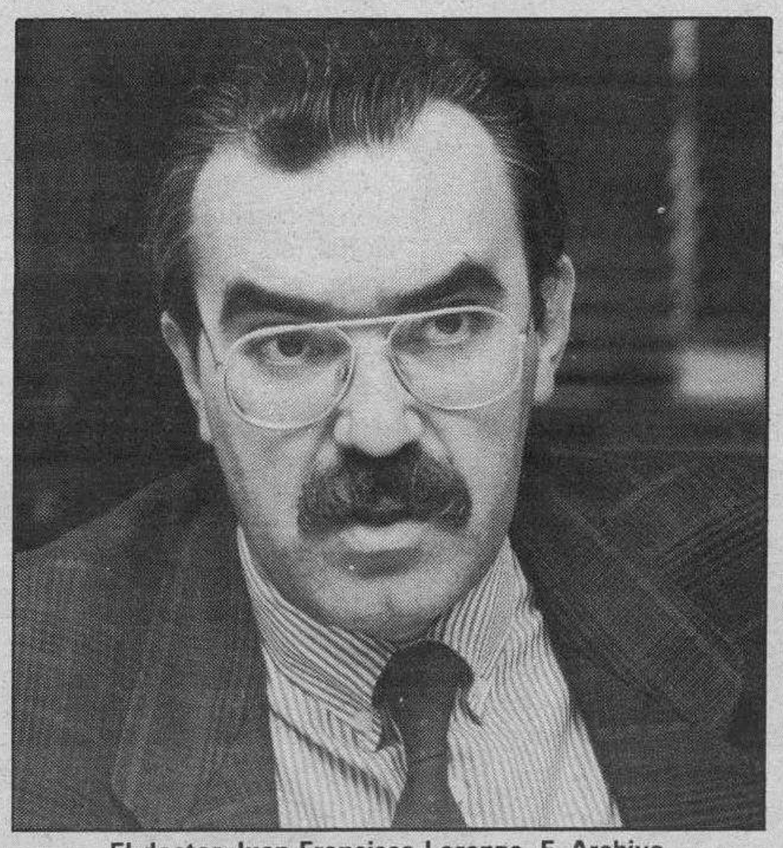

El doctor Juan Francisco Lorenzo. F. Archivo

Otro objetivo paralelo de la campaña, el evitar los embarazos en adolescentes que alcanza cifras alarmantes –con una de cada cuatro jóvenes en dicha situación–, tampoco justifica la campaña a juicio de Juan Francisco Lorenzo, quien, por otra parte, señala que no se fía de esas estadísticas, «repartir preservativos en los colegios no sé si será la solución; algunos embarazos se evitarán, sin duda, pero personalmente no creo que todo lo que implica la información y educación sexual tenga que ser dirigida desde el Gobierno, hay otras alternativas y la educación sexual tiene que tener otra metodología de trabajo que no se dirija sólo al acto sexual, sino que incluya la educación en otros aspectos del sexo y de la persona», añade el doctor Lorenzo.

Gabriel Cisneros presidirá la mesa del Congreso del Partido Popular del día 17

Burgos (DB).– Hemos entrado en el mes de celebración del Congreso Provincial del Partido Popular de Burgos, previsto para el día 17. Los preparativos avanzan y ya trabaja de forma conjunta, en pro de la candidatura de unidad, el equipo de Galo Barahona (no él que decidió no presentar candidatura) y el aparato, esto es el partido y la gestora que preside Juan Carlos Aparicio.

Los resultados de esa colaboración se consideran óptimos por parte del «aparato», hasta tal punto que la integración de personas significadas del PP en Burgos, en esa acción unitaria, es cada vez mayor, aunque sigue habiendo «actitudes personales de reticencia –se cita textual de nuestra fuente de información– y acaso todavía haya quien considera que la confusión o falta de información suficiente puede aún crear dudas».

La presidencia de la Mesa del Congreso provincial del PP la ostentará el diputado del Congreso por nuestra provincia, Gabriel Cisneros, que ha sido plenamente aceptado para llevar a cabo esa representación en el desarrollo de las sesiones de trabajo.

NN. GG. apoya una candidatura encabezada por Aparicio

NN. GG. del Partido Popular apoyan una candidatura de integración de cara al Congreso provincial, encabezada por Juan Carlos Aparicio, así lo manifestó ayer su presidente, Oscar Martínez Saldaña, quien manifestó que no se han pronunciado hasta ahora en la polémica de las candidaturas porque no querían interferir, «se trata de un Congreso del partido y creíamos que nuestra gente tenía que estar a la sombra de lo que pasaba y esperar a que los compromisarios salieran elegidos y se fuera al Congreso a votar».

Oscar Martínez señalaba que hasta ahora los votos de NN.GG., sin alcanzar siquiera el 10%, se han estado llevando de un lado a otro, «de una candidatura a la otra». En ese sentido, el presidente cree que se ha estado jugando «un poco» con ellos, y consideran que es el momento de definir su postura ahora que comienza la presentación de candidaturas para elegir compromisarios.

Por otra parte, en el propio Congreso, donde habrá una única ponencia –sobre Organización–, NN. GG. se manifiesta a favor de una participación para recordar que NN.GG. es una organización paralela al partido, pero a la vez independiente, «independencia que queremos conservar y que se nos respete para que no se nos fuerce y se nos lleve y nos traiga por parte de unos y otros».

NN.GG. tiene en la provincia unos 250 afiliados. Hace un par de meses fue nombrada una Junta Gestora y en estos momentos, Oscar Martínez, señala que la actividad de esta asociación juvenil-política es normal.

En cuanto a las próximas elecciones y una lista del PP encabezada por Peña, Oscar Martínez señalaba que la Organización no ha debatido aún este tema, pero que, personalmente, vería favorable que José María Peña encabezara la lista si así lo quiere el Partido.

UGT denuncia el incumplimiento de la Junta en el tema de Guardería Forestal

Burgos (DB).– La Federación de Servicios Públicos de UGT, como representante de la mayoría del colectivo de Guardería forestal, puntualiza unas cuestiones, respecto a la escasa presencia de guardas forestales en los montes.

UGT señala que esto se debe a que el número de agentes forestales es pequeño y que la Administración regional tiene el compromiso firmado desde abril de 1989 de crear 200 puestos de trabajo en tres años, aspecto que se está incumpliendo. Por otra parte, señala que los medios de comunicación son muy escasos y están mal utilizados, con circunstancias tales como que algunos agentes tienen que utilizar sus coches particulares para realizar el servicio, sin habérseles pagado el kilometraje desde 1988.

Critican, asimismo a los jefes de Medio Ambiente de la provincia por el escaso interés demostrado para que el servicio funcione, así como la inexistencia de organización en los trabajos, circunstancias que van creando en el colectivo de Guardería forestal impotencia para desarrollar su labor profesional.

UGT contra la privatización de las guarderías infantiles de la Junta

UGT muestra su disconformidad con la privatización que la Junta de Castilla y León quiere hacer en las guarderías infantiles de su competencia, para lo cual la Consejería de Bienestar Social ha tenido contactos con los Ayuntamientos para vender al mejor postor, según señala UGT, las guarderías y sus comedores. En Burgos las guarderías de la Junta son cuatro.

UGT denuncia públicamente la no consulta de los representantes sociales por parte de la Junta, el oscurantismo informativo con que la Administración regional lleva estos temas y la no existencia de ningún programa o plazos que marquen la inmediatez de las transferencias.

M.C.D. 2018

Burgos fue hace cuarenta años «conejillo de indias» para el censo-ensayo de edificios y viviendas

Fuyma

Andan estos días disciplinados y eficientes equipos de agentes censales, dependientes del Instituto Nacional de Estadística, recogiendo información afectando de una manera directa a todos los edificios destinados a vivienda o a una actividad económica y locales, que estando dentro de un edificio, no se destinan, igual que aquellos otros, exclusivamente a la producción agraria, estudiando las características de todos ellos a un instante determinado llamado «fecha de referencia» que, concretamente, fue el pasado día 15 de octubre. Por ley de la Función Estadística todo propietario está obligado a facilitar los datos que se requiera de forma veraz y completa, supeditados al inexorable secreto estadístico ya que la información conseguida no puede ser dedicada más que a los fines rigurosamente estadísticos sin que la misma contenga mención alguna individualizada.

Es, precisamente en los años terminados en cero, cuando corresponde al I.N.E. la realización de los Censos de Edificios y Locales y con esta operación obtener información precisa de interés indudable para la Administración, organismos públicos nacionales e internacionales, urbanistas, economistas, sociólogos y especialistas en el asentamiento poblacional. Se trata de una operación científica, meticulosa, casi exhaustiva que no sólo permite conocer el número de edificios y locales, tanto en su distribución como en sus principales características, que aún dado el enorme interés que supone contar con esos datos, constituye a la vez la base de los próximos Censos de Población y de Viviendas.

La base de esa ingente recopilación de datos, radica en la actuación de los agentes censales para posterior elaboración técnica conforme a la teoría científica en que andan por medio sistemas de tabulación y procedimientos informáticos. Haciendo uso de claridad y sencillez meridianas todo agente ha tenido que aprenderse y quizás memorizar un texto de un centenar de páginas, comprensivo y garante de su perfecta formación, asegurando con ello la correcta realización de su trabajo. Se llega a tal grado de minuciosidad didáctica que incluso hasta se exige que en la formalización de los cuestionarios y para la marca que se realice sobre la casilla del código correspondiente debe ser intensa, destacada con claridad, sin salirse de la misma y haciendo uso exclusivo con lápiz negro del número 2,5 y apoyando la hoja sobre superficie lisa y rígida. Es circunstancia exigida por las características específicas que lleva consigo el tratamiento posterior de los cuestionarios mediante lectura óptica, y si bien profanamente se nos antoja como pura anécdota, confiere a la denostada y relegada al olvido barrita de grafito encerrada en un cilindro o prisma de madera, condición de categoría y colaboración inapreciable, porque las normas son exigentes y una de ellas estipula que «en ningún caso se utilizará para hacer esas marcas bolígrafo ni rotulador». Contento puede estar el humilde lápiz por ese protagonismo en el revolucionario sistema de la escriturización.

Un Decreto de fecha 11 de diciembre de 1950 —pronto se cumplirá— cuarenta años disponía la formación del Censo General de Población y del Censo de Edificios y Viviendas. Por aquél entonces fue señalada como adecuada la oportunidad y conveniencia de ese censo y dentro de las necesidades nacionales y a tenor de las normas internacionales sugeridas, darle una extensión y alcance que no desmereciera de encuestas similares, realizadas por otros países. Con anterioridad, el 4 de marzo de 1949, se había constituido una Comisión Mixta de Coordinación y Asesoramiento para las Estadísticas de Edificación y Vivienda, quien dada la novedad de ese Censo específico, concibió y fue aprobada la realización de un censo-ensayo previo, con el fin de contrastar la eficacia del plan propuesto.

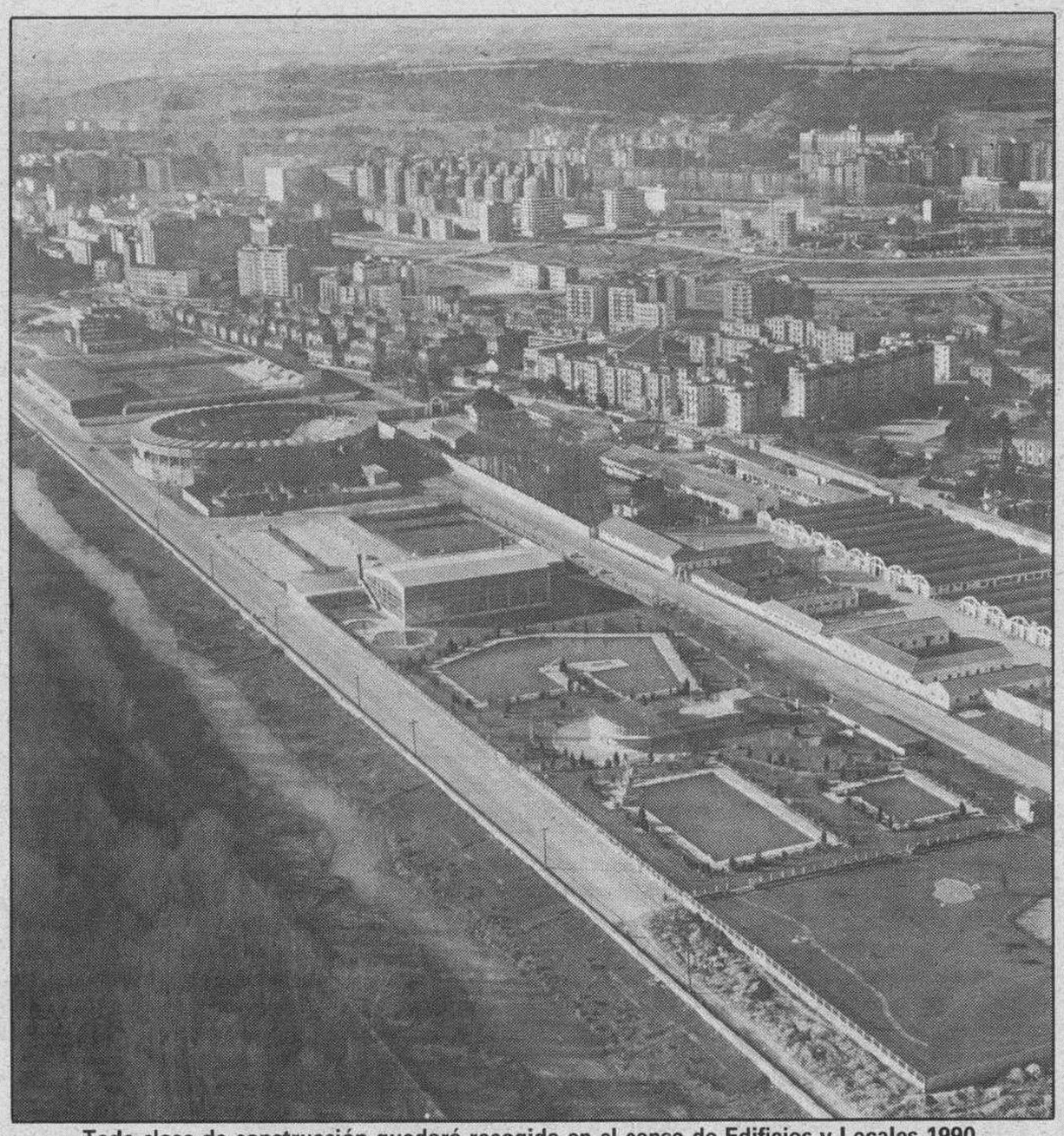

Toda clase de construcción quedará recogida en el censo de Edificios y Locales 1990.

La elección de área adecuada para esta experiencia recayó en la ciudad de Burgos, cuyo nombre se dio a la encuesta, incluyendo por razón de continuidad el municipio de Gamonal de Ríopico, enclavado en su término y todavía sin anexionar a la capital. Durante los meses de septiembre-octubre de 1949 se realizaron los trabajos, publicándose los resultados en una monografía editada al año siguiente, sirviendo de base para la redacción de las instrucciones para realizar el Censo General de Edificios y Viviendas de 1950, que, tres años después la ingente documentación recopilada a nivel nacional, se editaba bajo ese título.

La motivación de que fuera Burgos y Gamonal, «conejillo de Indias» o censo-ensayo como se denominaba oficialmente para la puesta en marcha con ese muestreo aleatorio estratificado que abocaría más tarde con las correlaciones precisas en los Censos de Edificios y Locales, lo manifestaba así el propio director general del Instituto Nacional de Estadísticas: «Ese conglomerado de entidades ofrecía razonables ventajas al respecto: masa de población intermedia entre las capitalidades provinciales; rápido crecimiento demográfico; coexistencia de edificaciones seculares y barriadas de concepción moderna; comercio e industria de vitalidad pujante; agricultura y ganadería variada en su extenso territorio municipal, asiento de típicas aldeas rurales, de economía contrapuesta y complementaria».

El mote heráldico de Burgos, «Prima Voce», fue actualizado por «Primera en Edificios y Viviendas Censadas». Lógicamente aquél censo —ensayo— ha sido mejorando sustancialmente a lo largo de estos últimos cuarenta años para llegar al conocimiento profundo con esa radiografía profunda que nos dice que en el último censo de edificios realizado hace diez años —en 1980— ascendía a 7.137.682 el número total de edificios o complejo de éstos destinados a vivienda familiar o a otros usos y que el número global de locales registrados fue de 2.000.918, datos referidos a la totalidad del territorio nacional.

Ahora inmersos en la operación Censos de Edificios y Locales 1990, esos datos a la vez que quedaran actualizados ofrecerán nuevas circunstancias. Hemos dicho que la operación se presenta con carácter enfocado a lo exhaustivo y así de cada una de los millares de edificios en pie conoceremos tipo de edificación, número de plantas y detalle pormenorizado de que consta cada uno de ellos; año de su construcción clase de propietario, estado en que se encuentra, instalaciones y servicios de que dispone. Todo ello quedará reflejado en el pertinente cuestionario, que es una hoja de lectura óptica, y que consta básicamente de tres grandes bloques de los que se requerirá la oportuna información contando de antemano con la colaboración de la propiedad, atendiendo a la investigación del agente censal y recordando en todo momento la prestación ciudadana para la obtención de un fiel reflejo de la realidad, en aras de un bien comunal, un derecho social y también, porque todo hay que decirlo, en una obligatoriedad señalada por Ley consensuada.

M.C.D. 2018

Homenaje de la CAJA DE AHORROS DEL CIRCULO

BODAS DE ORO MATRIMONIALES EN BURGOS

(PRIMERA PARTE)

LA CAJA DE AHORROS DEL CIRCULO CATOLICO en su conmemoración del 66 «Día Universal del Ahorro», reservó un homenaje especial a los matrimonios burgaleses que han cumplido sus bodas de oro y a los sacerdotes que llevan medio siglo de sagrado ministerio, entre otros más por la antigüedad en el trabajo y la previsión en el ahorro. De estas bodas matrimoniales dejan constancia estos documentos gráficos en los que «posan» para nuestros lectores los matrimonios de la capital que han alcanzado esos 50 años. (Fotos Villafranca).

A todos, la CAJA DE AHORROS DEL CIRCULO CATOLICO, felicita cordialmente

M.C.D. 2018

Burgos (J. Saiz).– Los artistas más o menos reconocidos acuden a las galerías de arte o a las salas de exposiciones municipales y de entidades financieras para colgar sus creaciones pero, cuando la firma no dice nada o el curriculum no reúne los méritos suficientes, surge la alternativa de los cafés; locales que ofrecen sus paredes a todo aquel que sienta la necesidad de exponer su obra y que, en muchos casos, supone el primer contacto artístico con un público que acude sin la intención expresa de contemplar arte, pero que agradece y prefiere la decoración original y renovada al estático cartel tipo «Belle Epoque».

Una de las muchas exposiciones que han ocupado las paredes del café «Mármedi». Foto Angel Ayala

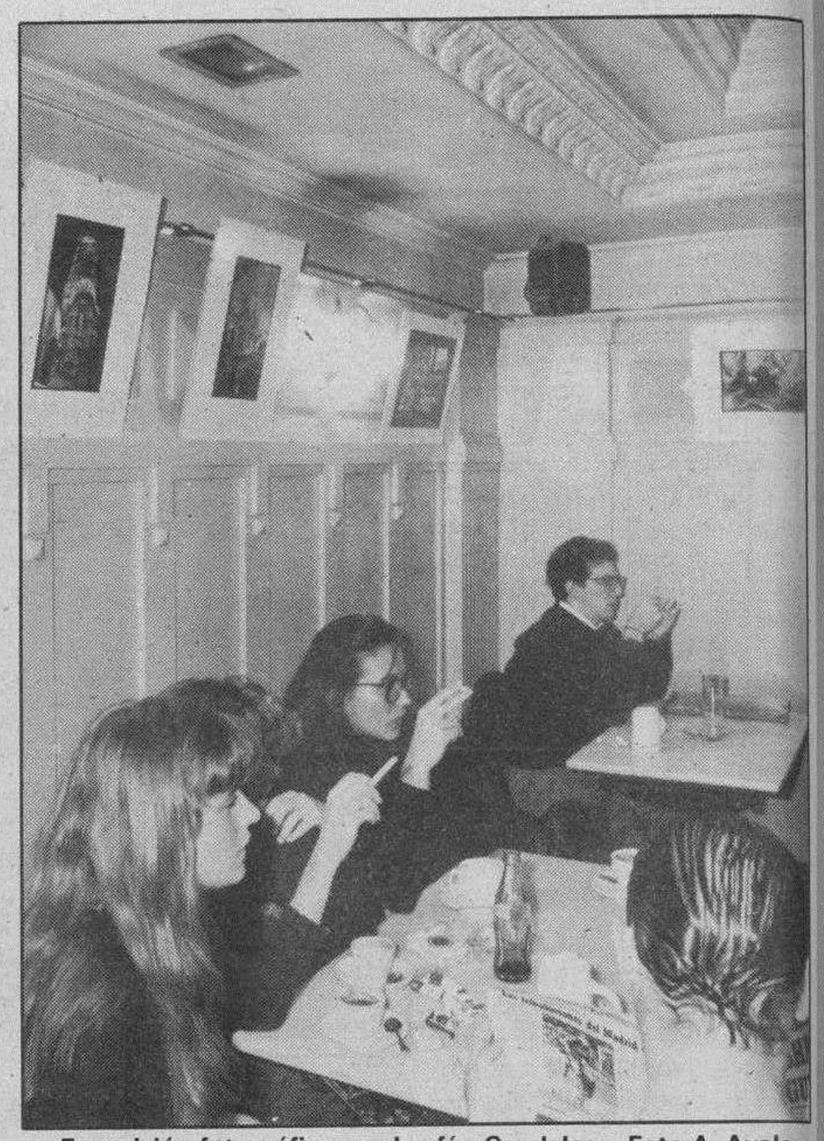

Exposición fotográfica en el café «Candelas». Foto A. Ayala

«La Antigua», «Mármedi» y «Candelas», tres locales que montan exposiciones artísticas sin comisiones

Los cafés: alternativa y amparo del artista anónimo

En Burgos existen tres cafés que mantienen una oferta artística continuada: «La Antigua», «Mármedi» y «Candelas»; tres establecimientos, localizados en el centro y los dos extremos de la ciudad, donde no existen listas de espera y el criterio de selección de obras ignora el pasado profesional del autor.

Admiten todo tipo de estilos y tendencias aunque, por necesidades de espacio o por la propia filosofía de los propietarios, suelen ofrecer exposiciones de pintura y fotografía que no requieren grandes montajes ni especiales precauciones, habida cuenta de que, ante todo, son lugares de esparcimiento, de reunión y charla, en compañía de cualquier bebida.

Las obras permanecen expuestas una media de tres semanas porque, en opinión de Felipe Cerezo, propietario del café «La Antigua» y pionero en este tipo de actividades, «el cliente asiduo, aunque parece que no presta atención a lo que se exhibe, enseguida nota cuando cambias el material, y lo agradece».

Los artistas son conscientes de que las ventas serán mínimas o nulas pero, esto no impide que se sucedan las muestras: «Existe la suficiente oferta de autores como para despreocuparse de cubrir un calendario; siempre hay gente dispuesta a exponer sus creaciones, a la que, por otro lado, yo recomiendo que tire los precios y regale sus obras», asegura Felipe mientras atiende en la barra y la voz dulzona de un cantor de jazz envuelve las fotografías que ahora ocupan las reducidas paredes de «La Antigua».

El artista joven que aún no comercia con su firma encuentra, en las paredes de estos cafés, su primera oportunidad para mostrar al público el objeto de su creación, nacida como hobby y sin más pretensión que la de ser contemplada

Estos cafés tienen preparados unos carteles con su anagrama en los que el artista rotula y anuncia la exposición; la publicidad no trasciende los límites de esos cuatro o cinco lugares estratégicos y conocidos porque, tampoco se pretende encontrar un eco mayor.

Según los propietarios de los tres establecimientos, «el público muestra interés por las exposiciones; comenta, lee, observa y algunos, cuando no les gusta lo que se exhibe, te lo hacen saber, cosa que está muy bien porque, tampoco se trata de colgar lo que a tí te gusta; eso lo puedes hacer en las paredes de tu casa.

«Dependes de la intrepidez del artista que se decide a mostrar su creación y no del criterio propio porque, toda obra coherente, al margen de su mayor o menor calidad, tiene cabida y así es aceptada», manifiesta Taja, uno de los tres socios que regentan el café «Mármedi».

El arte como hobby

Una característica que define a la gran mayoría de los autores que se deciden a exponer es su concepción del arte como un hobby o entretenimiento; actividad poco lucrativa y, sin embargo, acompañada de unos gastos que casi nunca se recuperan.

«Creo que, si se tiene la capacidad o si se dispone de un espacio adecuado, es necesario realizar este tipo de actividades aunque, hay sitios que tienen un encanto por si mismos que les permite prescindir de cualquier tipo de decoración», señala Taja totalmente convencido.

Para unos, estos locales permiten sacar a la luz la cultura subterranea, un mundo tan rico en inquietudes y contenido como el que se puede encontrar en las grandes manifestaciones artísticas, que reciben el respaldo y la atención de organismos e instituciones oficiales; para otros, son sólo recintos «espesos», ruidosos y humeantes que acogen al último eslabón del arte contemporáneo.

Copas y arte, ¿cultura?

Burgos (J.S.).– Afirmar que no existen listas de espera para exponer en los cafés puede significar que la oferta de artistas tampoco es muy elevada pero, la realidad, contrariando las afirmaciones, demuestra que no hay locales suficientes para absorber toda la obra que se origina en Burgos.

Siempre se ha preferido decorar los espacios libres con carteles, cuadros o reproducciones de obras conocidas que permanecerán en las paredes, en muchas ocasiones, hasta la llegada del traspaso o el cierre.

El porqué de tal preferencia igual radica en la comodidad, en el gusto inhibido de los propietarios o en la escasa importancia que éstos conceden a una actividad que, para otros, es sinónimo de cultura.

Copas y arte, ¿cultura?. En opinión de uno de los propietarios del café «Mármedi», «existe un hueco en el que ambos coinciden, quizás porque, gracias a estar tomando esa copa, entablas una conversación sobre una obra o sobre un tema que, de no estar ahí, colgando o «en la sombra», nunca hubieras podido empezar.

Decidirse a exponer en un local público requiere grandes dosis de atrevimiento; en una galería, el artista coloca sus piezas y permanece al margen del visitante; en un café, el visitante se integra en un grupo de personas que contempla las obras día a día y en el que el artista, si quiere, puede recibir toda clase de «apuntes» y comentarios, (instruidos o ignorantes) que, después de tres semanas, le permitirán extraer conclusiones aplicables a su obra futura. Exposiciones y copas provocan, por lo menos, tertulias e intercambio de pareceres; en consecuencia, otra forma de «hacer» cultura.

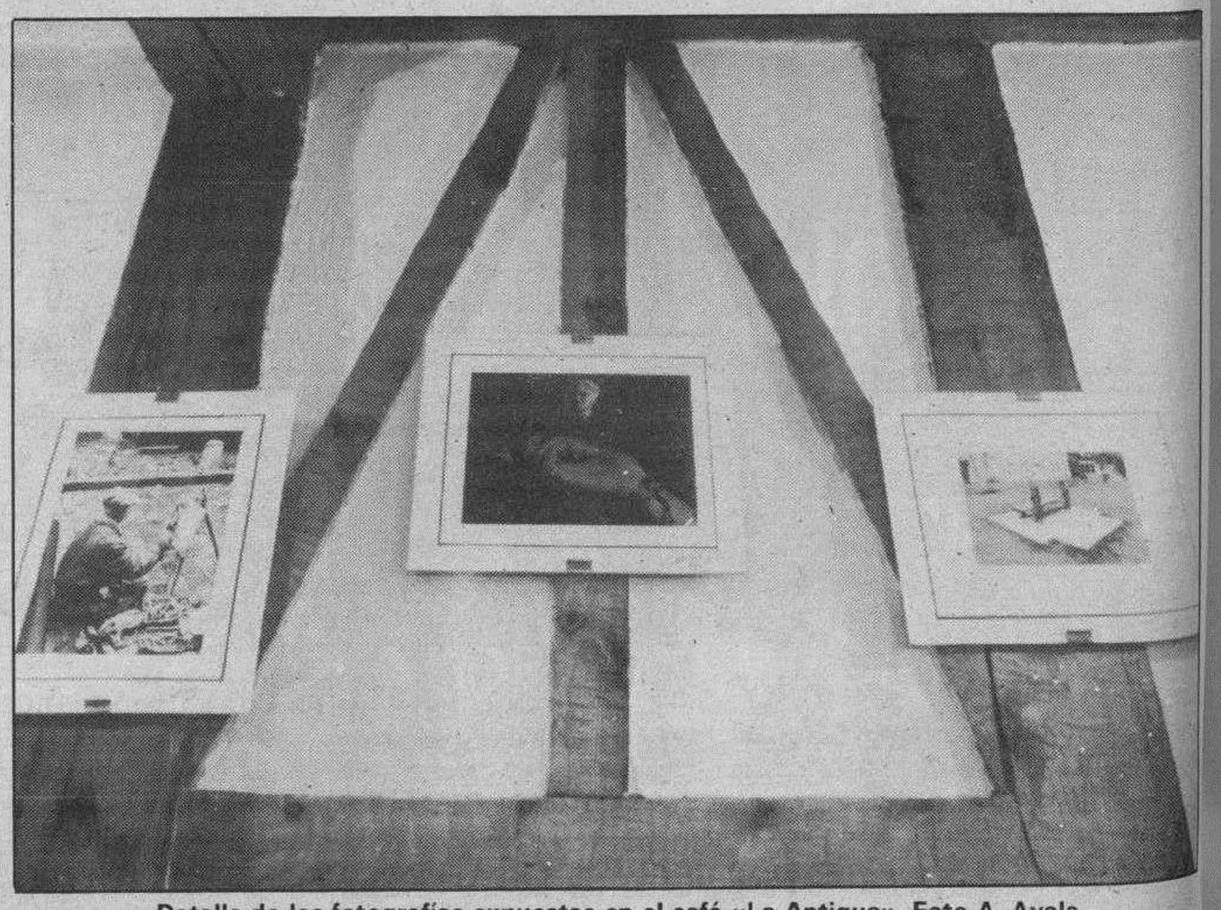

Detalle de las fotografías expuestas en el café «La Antigua». Foto A. Ayala

M.C.D. 2018

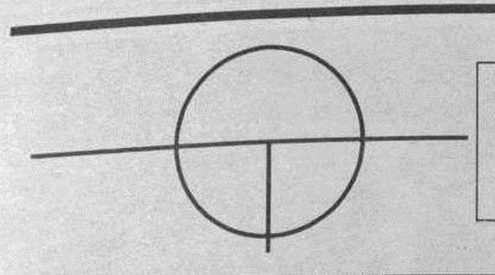

AYUNTAMIENTO DE BURGOS
XI Otoñada Cultural
«FELIX RODRIGUEZ DE LA FUENTE»
Octubre - Noviembre 1990

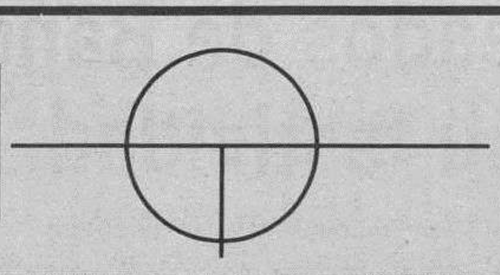

Los alumnos de la Escuela burgalesa pretenden demostrar que el éxito obtenido en Julio no fue un espejismo

En busca del doctorado en las tablas teatrales

Burgos (Ricardo Ruiz).– Los alumnos de la primera promoción de la Escuela Municipal de Teatro regresan esta tarde al mismo escenario que sirvió de carta de presentación a su primer estreno sobre las tablas, para reponer la obra que les aupó al paraíso privilegiado de los triunfadores.

Esta veintena de jóvenes actores surgidos en el centro dramático burgalés pretenden demostrar que el éxito cosechado el pasado mes de julio con el estreno de la pieza «El burgués gentilhombre», de Molière, no fue un espejismo y que los aplausos enfervorecidos de un público absolutamente entregado y las críticas teatrales obtenidas no fueron inmerecidas ni gratuitas.

Para la reposición de esta obra, que dará comienzo a partir de las ocho y media en el Gran Teatro, Jesús Sanz, director del montaje, ha introducido escasas modificaciones. El cambio de papeles de algunos actores de reparto y la presencia, en el apartado de figuración, de varios alumnos de segundo curso son las únicas novedades.

En opinión de Sanz, el triunfo alcanzado en aquellas fechas ha servido a los actores de acicate para perfeccionarse y mejorar su trabajo en un claro afán de superación escénica.

«El éxito es fruto de un trabajo realizado durante tres años y nos anima, ante todo, a seguir trabajando en esa línea», señala el director del montaje.

Francisco Javier Colino y Pepe Alonso en un momento del montaje de «El burgués gentilhombre». Foto DB/Archivo.

Un grupo estable

Uno de los objetivos que se marca el centro, según el también profesor de la Escuela burgalesa, es crear un grupo estable de teatro que se nutriría de actores de esta primera promoción y de promociones posteriores.

Aunque en estos momentos es todavía un mero proyecto, que necesitará de posteriores estudios y análisis, es posible que se haga realidad en los primeros meses del próximo año 91, en base a las buenas perspectivas existentes.

Del Diego rechaza las acusaciones

Burgos (DB).–En relación al artículo firmado por Santiago Ibáñez, crítico teatral de DB, sobre la Muestra de Teatro, el presidente de la Comisión de Cultura del Ayuntamiento de Burgos desea manifestar su total rechazo a las afirmaciones que en ese artículo se hacen, afirmando que: «El Ayuntamiento se reservó únicamente 82 butacas de patio, 7 de principal y los palcos para las entidades colaboradoras de la muestra: Caja de Ahorros Municipal, Junta, Prensa, Radio y el Ayuntamiento».

«Esto se puede constatar –según Del Diego– a través de la taquillera del Gran Teatro con el visto bueno del gerente de la empresa de espectáculos de la propia sala».

Del Diego manifiesta que la única verdad sobre las localidades es la que se cita en esta nota.

La Orquesta de Cámara «Musici Moraviae» ofrece hoy un concierto en la Filarmónica

Burgos (E.R.L.).– La Orquesta de Cámara «Musici Moraviae» ofrecerá esta tarde, a partir de las ocho y cuarto, en el auditorio de la Caja de Ahorros del Círculo (de la calle Julio Sáez de la Hoya), el cuarto concierto de la presente temporada musical de la Sociedad Filarmónica de Burgos.

Algunos miembros de la Orquesta Filarmónica de Olomuo, para mantener viva la gran tradición musical que caracteriza a esta ciudad, decidieron en 1971 crear la Orquesta de Cámara Musici Moraviae.

La base del repertorio de Musici Moraviae son obras barrocas y clásicas; composiciones que la orquesta interpreta con gran pureza de estilo y elegancia y con las que ha obtenido el aplauso del público más exigente y críticas muy favorables en todos los países visitados. Dedica también un apartado importante a autores del siglo XX, especialmente checoslovacos.

En el año 1977 realizó su primera gira por el extranjero, concretamente por la República Federal Alemana y desde entonces ha visitado numerosos países, pero cabe destacar el éxito que obtuvo en el año 1982 durante su participación en el Festival Mozart de Brühl, donde hizo gala de un altísimo nivel musical.

Obras a interpretar

Bajo la dirección artística de Ladislav Merta, la orquesta interpretará esta tarde la Sinfonía-Concierto en Sol mayor número 2 para cuerda, de A. Vivaldi, el Concierto en Re menor para violín y oboe solo y Orquesta BWVV.1.060, de J.S. Bach, y la Sinfonía en La mayor para cuerda, de G. Tartini, en la primera parte.

En la segunda parte interpretará la Sinfonía en Fa mayor para cuerda de A. Fils, el Concierto en Do menor para obeo de G. Ph. Telemann y el Concierto Grosso en Sol mayor, Op. 6, número 1, de G. Ph. Handel.

Giuseppe Tartini (1692-1770), hijo de un filántropo de Pirano, y en contra de la voluntad de éste, que deseaba que su hijo estudiase Teología, siguió los cursos de Derecho en la Universidad de Padua. Allí comenzó a impartir lecciones de violín y huyó con una de sus alumnas, sobrina de un cardenal, con la que contrajo matrimonio.

Primeras composiciones de Tartini

Tras este hecho, su familia dejó de mantenerlo y el cardenal dio orden de arrestarlo por lo que tuvo que abandonar a su esposa durante varios años, encontrando refugio en el convento de Asís. Allí comenzó a componer, gracias a las lecciones de composición que le impartió el Padre Boemo. Aquí fue donde compuso su conocida obra «El Trino del Diablo», en forma de sonata para violín, de una dificultad de ejecución extraordinaria, creada en parte por su genio y en parte, por el enorme tamaño de sus dedos, que le permitían extraer del violín ciertos sonidos negados por la naturaleza a los demás concertistas de violín. Y no como se dijo en su época, por una inspiración del diablo.

La explicación la encontramos en las crónicas del que fue su amigo, el astrónomo francés llamado Lalande, quien nos escribe que esta obra, debió de ser compuesta después de una pesadilla, en la que Tartini soñó que había vendido su alma al diablo. Su criado (el diablo) cumplía todos sus deseos, y Tartini, en sueños, le entregó el violín para que le entretuviese, y cual sería su admiración al escuchar la música tan bella que su servidor había interpretado. Al despertar, el compositor cogió su violín para tratar de interpretar lo que había oído y tocó la Sonata del Diablo, inferior, sin duda, a la que acababa de escuchar pero la música más bella que compuso.

Su timidez, que le hacía tocar en la capilla del convento, detrás de una cortina, y el virtuosismo de Veracini, le llevaron a retirarse unos años a Ancona para perfeccionar su arte. En 1721, llegó a ser primer violinista de la Capela del Santo en Padua. Después fue director de orquesta en Praga. Compuso sobre todo obras para violín, 150 conciertos, de los cuales, muy pocos fueron impresos en su vida, y también innumerables tríos y numerosas sonatas para violín.

«Musici Moraviae» actuará a partir de las ocho y cuarto.

M.C.D. 2018

Dos clientes de la Caja del Círculo, agraciados con un millón de pesetas

Burgos (C.C.).– Dos clientes de la Caja de Ahorros del Círculo Católico resultaron premiados con un millón de pesetas cada uno en el sorteo del «Día Universal del Ahorro», organizado por la Confederación de Cajas de Ahorro.

Había especial interés en el sorteo celebrado en Madrid después de los importantes premios distribuidos hace unos meses. Según informó ayer la Caja de Ahorros del Círculo dos premios de un millón de pesetas correspondieron a dos clientes de esa entidad. Se trata de Antonio García Gómez casado con María Natividad Torres Torres, de Padilla de Abajo, al que le ha correspondido un millón.

Otro es para Francisco Javier Ruiz Vélez y María Jesús García García, de la oficina de Briviesca.

A ambos, felicidades.

Las Siervas del Sagrado Corazón de Jesús celebran su centenario

Burgos (DB).– Con motivo de la celebración del primer centenario de la fundación de las Siervas del Sagrado Corazón de Jesús, la mencionado congregación con el lema «100 años de entrega y de servicio» llevará a cabo un encuentro familiar en nuestra ciudad mañana, sábado, invitando a participar al público en general a los siguientes actos:

A las 11,00 horas, Eucaristía, presidida por el arzobispo de la ciudad, Teodoro Cardénal Fernández, en la parroquia de San Lesmes, Abad.

Seguidamente, aperitivo en la Residencia de las Siervas del S. Corazón, Avenida Reyes Católicos, 12.

A las 13,30, video histórico de la Congregación y bailes regionales en el salón de la Caja de Ahorros del Círculo Católico, calle Julio Sáez de la Hoya.

Los empleados de Banca celebran su festividad

Burgos (DB).– Desde el pasado domingo, día 28 de octubre, los empleados de Banca y Cajas de Ahorros de nuestra ciudad están celebrando diversos actos en honor de su patrono, San Carlos Borromeo. Los actos concluirán el próximo domingo, día 4. Entre los actos programados destacan los siguientes:

Hoy, viernes

A las 20,15, en el salón de la Caja de Ahorros Municipal (General Vigón), proyección del reportaje en video sobre la VI Marcha a pie, celebrada por la comarca de La Lora; a continuación, actuación de los famosos payasos burgaleses «Los Riviery», quienes sin duda, deleitarán a pequeños y grandes con sus chistes y parodias y entrega de los trofeos a los ganadores de las distintas competiciones celebradas anteriormente.

Sábado, día 3

A las 20,15 en el auditorium de la Caja de Ahorros del Círculo Católico de Obreros (Julio Sáez de la Hoya) el Grupo flamenco «Duende» formado por José de San Esteban, Román Nieves, Emilio Gómez y Paco Arana, pondrá en escena su último montaje dedicado a Miguel Hernández bajo el título de «Poemas de amor y celda».

En el mismo marco actuará la Coral del Liceo Castilla, con la interpretación de un selecto repertorio de canciones.

Domingo, día 4

El domingo, festividad de San Carlos Borromeo, los empleados honrarán a su Patrono con una misa a las 11 de la mañana en la iglesia de las Salesas, sita en la calle de Barrantes, oficiada por Cándido Fernández del Río, interviniendo en la misma la Coral del Liceo Castilla; a las 12,30, en el salón de actos de la Caja de Ahorros del Círculo (Plaza de España), clausura del XV Trofeo San Carlo Borromeo y vino español.

Notas y avisos

Comisiones Obreras gana las elecciones sindicales entre el personal laboral de Defensa

CC.OO. ha ganado las elecciones entre el personal laboral del Ministerio de Defensa, obteniendo seis delegados.

Con cinco delegados se sitúa, en segundo lugar, el CAMD y con tres respectivamente, UGT y USO.

En total son 17 delegados y éste es el comité de empresa más grande en el personal laboral del Estado en Burgos.

Hasta estos momentos, entre el personal laboral de la Administración central es el sindicato CC.OO. quien está teniendo ventaja en las elecciones sindicales.

Actuación en Medina de Pomar, del dúo musical Félix y María Jesús

Hoy, viernes, a partir de las once de la noche, el dúo burgalés formado por Félix y María Jesús actuará en la Discoteca «Cascadas del Rhin», en Medina de Pomar.

La pareja artística se formó en 1985 y desde el primer momento han sido acogidos favorablemente por el público en su corta pero fecunda carrera. Su estilo es fresco, natural, serio y convincente. Las canciones están compuestas por Félix y se acompañan con un sencillo fondo de guitarra.

El acto se lleva a cabo dentro de la promoción cultural que está llevando a cabo la Junta de Castilla y León.

Dirigido a profesores de Dibujo de Bachillerato y Escuela de Artes

Para conocimiento de las personas interesadas, se comunica que en el tablón de anuncios de la Dirección Provincial de Educación y Ciencia, se encuentra expuesta la convocatoria para interinos de Enseñanzas Medias en la asignatura de Dibujo de Bachillerato y Escuela de Artes.

El plazo de solicitudes finaliza el próximo lunes, día 5.

Jesús Posada dará una conferencia en el Club Siglo XXI

El presidente de la Junta de Castilla y León, Jesús Posada Moreno, ha sido invitado por el Club Siglo XXI para dar una conferencia dentro del ciclo programado bajo el título «España en la nueva Europa».

El acto se llevará a cabo el próximo lunes, día 5, a las 20,00 horas en los salones del club, calle Juan Ramón Jiménez, 8.

El señor Posada disertará sobre «Castilla y León ante la Europa de las regiones».

«Intercultura» ha convocado sus programas anuales de estudio para el curso 91–92

Para sus programas anuales de estudio y convivencia familiar en Europa, Estados Unidos, Canadá y Jamaica para estudiantes de BUP, COU o Formación Profesional, «Intercultura» ha convocado sus programas anuales para el curso 91–92.

Se han instituido más de cien becas, cuya dotación va desde las 75.000 pesetas a las 520.000, estando abierto el plazo de admisión de solicitudes hasta el próximo 30 de noviembre.

Para más información los interesados pueden dirigirse a «Intercultura», Ferraz 56, 28008 – Madrid. Tel. 2486331.

Juanjo Bayo, en una de sus actuaciones. Foto Zapatero.

Homenaje a un mago burgalés; Juanjo Bayo

Burgos (R.). — A finales de Junio del presente año ha tenido lugar en Toledo el Congreso Nacional de Magia. Dicho congreso nacional tiene lugar anualmente y es el máximo evento a nivel nacional del mundo de la magia, reuniendo a los mejores magos del momento.

Entre sus actividades ha contado con conferencias a cargo de los «grandes maestros» tanto nacionales como internacionales, en cada una de las especialidades de «grandes ilusiones de escenario», «magia de cerca» y «cartomagia», así como una parte con carácter de concurso. Pues bien, en esta fase y en la especialidad de acrtomagia, ha logrado el 2.° premio nacional el mago de Aranda de Duero, Juanjo Bayo, por la presentación y realización de ilusiones inéditas, de las que es autor el propio galardonado. Téngase en cuenta que en la especialidad de cartomagia, los magos españoles se encuentran a la cabeza de la magia internacional, lo cual da más realce, si cabe, a este trofeo.

A fin de celebrar un homenaje a nuestro compañero, y con el deseo de acercar al público burgalés al mundo de la magia y la ilusión, el «Círculo Mágico Burgalés» organiza una gran cena mágica.

Durante la misma se entregará el As de Trébol al homenajeado, máxima distinción de este Círculo Mágico.

Tras la cena tendrá lugar el espectáculo de magia de escenario según el siguiente programa:

— Oliver: «La magia joven».

— Marco: «La fantasía en humo».

— Alí-Gali: «La magia».

— Fran-Ja: «Espectacular fakir».

— Conde Ropherman: «Shovvman internacional».

— Juanjo Bayo: «Segundo premio nacional de cartomagia 1990».

A la terminación del mismo se procederá a un pase carrusel a cargo de los distintos magos asistentes a la reunión por todas las mesa, con objeto de hacer partícipe al público de la sala de sus especialidades de «Magia de cerca», para que, rota la obligada lejanía del escenario, todos disfrutemos plenamente del fascinante mundo de la magia.

A lo largo de las distintas fases del acto tendrán lugar sorteos de numerosos regalos.

Dicha cena tendrá lugar en la Ciudad Deportiva Militar la noche del 3 de Noviembre, pudiendo asistir los socios de la Ciudad Deportiva y personas que, sin ser socios, adquieran su invitación a través de los miembros del Club de Ilusionismo.

Esperamos que esta ocasión en que la cena mágica se abre al público de Burgos, entusiasme a muchos y entretenga a todos, ya que tanto la calidad del espectáculo y de sus componentes como el buen humor y entusiasmo de los ilusionistas asistentes son garantía suficiente.

Licores de Frutas • Cremas • Concentrados de Frutas sin Alcohol

M.C.D. 2018

NUEVA GAMA ALFA 164. SEIS VERSIONES DESDE 3.088.000 Ptas.*

Si de algo se está orgulloso cuando se ha logrado el éxito es de la forma en que se ha conseguido. Una forma personal, especial, exclusiva y única como el nuevo ALFA 164.

Una nueva gama que con sus 6 versiones satisface cualquier tipo de exigencia y que, según el modelo elegido, te ofrece de serie:

Un confort excepcional: • Interior de cuero natural • Climatizador automático • Suspensión electrónica inteligente • Servodirección • Regulación eléctrica de los asientos • Llantas de aleación especial • Dos espejos con mando eléctrico • Cierre centralizado • Elevalunas eléctrico.

Seguridad activa y pasiva absoluta: • Estabilidad y aerodinámica • 4 frenos de disco con sistema ABS electrónico • Cinturones de seguridad anteriores y posteriores • Alfa Control.

Altas prestaciones: • Motor 3.0, 6 cilindros en V • 200 CV • 237 Km/h • De 0 a 100 en 7,7 segundos.

ALFA 164, el coche que culminará tu trayectoria impecable.

ALFA 164	TWIN SPARK BASE	TWIN SPARK CLIMA	TWIN SPARK LUXE	2.5 TURBO-DIESEL	3.0 V6	3.0 QUADRI-FOGLIO
Precio	3.088.000	3.298.000	3.568.000	3.935.000	4.768.000	5.530.000
ABS	Opc.	Opc.	De serie	Opc.	De serie	De serie
Climatiz. Autom.	—	De serie	De serie	De serie	De serie	De serie
Servodir.	De serie	De serie	De serie	De serie	De serie	De serie
Interior cuero	Opc.	Opc.	Opc.	Opc.	Opc.	De serie

ALFA: LA PASION DE CONDUCIR.

* Precio recomendado IVA incluido.

En todos los Alfa, un año gratis de Alfa Contact: 24 horas de asistencia total en carretera a través de Europe Assistance.

M.C.D. 2018

TRESPADERNE

Hacia la recuperación del Castillo de Tedeja

Trespaderne (E. G. T.). — Las ruinas de Tedeja constituyen el testimonio más evidente de asentamiento humano más primitivo en la villa de Trespaderne. El Castillo de Tedeja se encuentra dominando el desfiladero de la Horadada. El lugar —pinacho— sobre el que se encuentra es de unas condiciones estratégicas perfectas, debido a su difícil acceso y a su posición privilegiada respecto a la garganta. El acceso al castillo puede realizarse a través de dos itinerarios: el camino de Mureras, que posibilita la llegada a las inmediaciones por medio de vehículos todo terreno, y a pie, por el sendero de las columnas.

Recurriendo a referencias históricas de Salazar de Mendoza, citaremos que en este Castillo tuvo su residencia don Pedro I, duque de Cantabria. Don Julián García Sáinz de Baranda, en su libro «Apuntes sobre la historia de las antiguas Merindades de Castilla» señala: «Tedeja, la defensa natural del paso del Ebro en el desfiladero de la Horadada, fue este castillo de Tedeja, sito en la jurisdicción de Trespaderne. De él recibió el nombre la Sierra de Tesla, figurando en documentos de la época, con los nombres de Tutela, Tetelia, Teteja, Zetelia y Tesla. Cuenta el P. Riseo que, según la tradición, fue en él enterrado el duque de Cantabria, don Pedro. Fue éste un personaje militar durante los reinados de Ejica y Witiza y uno de los más influyentes del Aula Regia, durante el reinado de Rodrigo. Además, fue don Pedro el jefe que organizó la residencia en la parte de Cantabria con los escasos habitantes de la zona, constituyendo junto a Pelayo, en los Picos de Europa, los dos focos principales de resistencia en el Norte».

Desde su constitución, la Asociación cultural Tedeja, con su presidente, Roberto Fernández, como primer impulsor, pretende la recuperación del entorno del castillo. Para ello, debe procederse a la limpieza, desbroce, descubrir y asentar los muros. Según Tedeja, el espacio sobre el cual se va a desarrollar la labor del campo de trabajo es de unos cinco mil metros cuadrados. Este espacio, al igual que sus alrededores, se encuentra cubierto de una vegetación especialmente compuesta por encinas, roblizos, pinos y boj. La densidad de esta vegetación es inferior en el espacio interior del castillo que en el exterior.

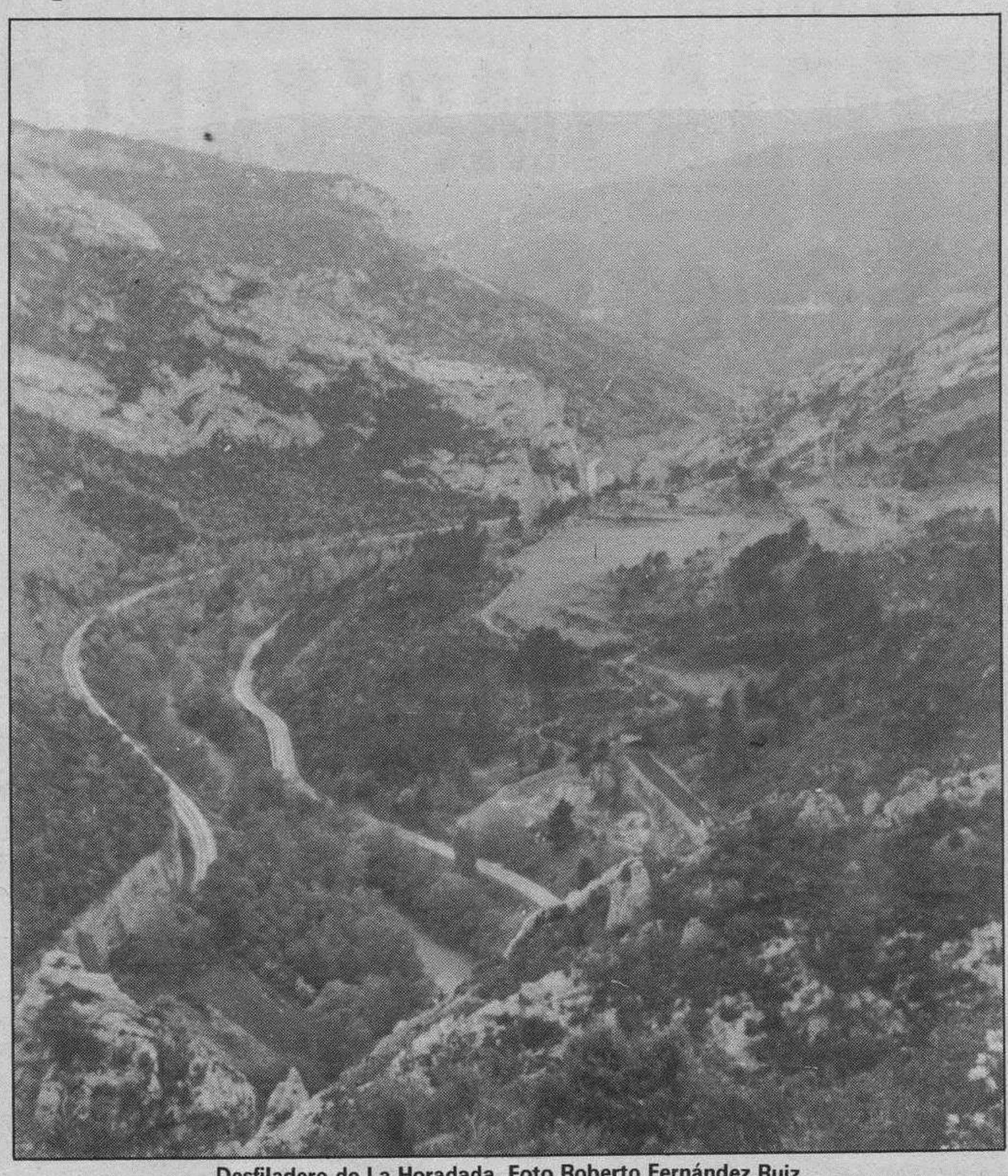

Desfiladero de La Horadada. Foto Roberto Fernández Ruiz.

Omitiendo la vegetación, la superficie del lugar de trabajo se encuentra recubierta por tierra y piedras de pequeño y mediano tamaño, entre las que se vislumbran las líneas del muro del castillo.

Roberto Fernández entiende que esta antigua fortaleza de Tedeja tiene gran interés y para conocer y recuperar el castillo es recomendable, en primer lugar, la limpieza de toda la vegetación. Con este propósito se han dirigido al Ayuntamiento y al Servicio Territorial de Cultura, recibiendo la colaboración deseada. El proyecto del campo de trabajo, cuya intervención deberá limitarse a dejar visibles los muros, se encuentra avalado por el arqueólogo provincial, José David Sacristán de Lama, quien ha ofrecido a Tedeja la supervisión y asistencia técnica en los trabajos.

Mientras algunos vecinos que pasean por las proximidades de la estación de RENFE se hacen cábalas sobre la misión y destino de las dos casetas allí ubicadas, la Asociación Tedeja está de enhorabuena al haber conseguido lo que consideran el primer eslabón para llevar a feliz término la recuperación del Castillo de Tedeja, dos casetas portátiles cedidas por el Servicio Territorial de Cultura de la Junta de Castilla y León. Los componentes de la Asociación se preparan a restaurarlas y a acondicionarlas con cargo al Ayuntamiento. Una, servirá para cocina y oficina y la otra, para duchas, aseos y letrinas.

Consultado sobre el personal que intervendrá en el campo de trabajo, el presidente de Tedeja indicó que según el jefe de la Sección de Juventud, Francisco Mohedano, será un equipo internacional, con mayor presencia de extranjeros, alemanes y franceses, principalmente, por intercambio cultural con otros jóvenes españoles. Serán dos grupos de unas treinta personas y de unos veinte días de duración cada grupo. El inicio de los trabajos está previsto para el próximo verano y la Asociación que lleva el nombre del castillo espera que en un período de diez se encuentre en óptimas condiciones para el turismo.

La ascensión al castillo y el paraje de todo el entorno, con una vista impresionante sobre el desfiladero, invitan a una excursión, un paseo sin desperdicio para los amantes de la fotografía y de la naturaleza. Estamos seguros que cuando la zona se encuentre expedita de la vegetación sobrante y descubiertos los muros del castillo, serán muchos los excursionistas que se dirijan a este lugar. Toda esta labor descrita es de una importancia fundamental para conservar los vestigios reseñados. Por ello, aplaudimos y felicitamos a la Asociación Tedeja, al Servicio Territorial de Cultura y al Ayuntamiento, de igual manera aquellas otras personas que desde el anonimato se han sumado a esta meritoria labor.

Bodas de oro en Las Viadas

M.ª Esther Martínez

El pasado día 27, a las 12 del mediodía, la parroquia de San Andrés, preciosamente adornadas para el momento presente, rebosaba de gente. El párroco, don Ramiro Juez, celebraba la misa de acción de gracias con ocasión de las bodas de oro de Ramón Angulo y Felisa Gómez.

Habían transcurrido 50 años desde que en estos mismos lugares celebraron su matrimonio, llenos de amor, ilusión y esperanza. Detrás quedaban los largos años de trabajo para consolidar el nuevo hogar y de plena dedicación a la familia.

Hoy ya jubilados, residen en una moderna y confortable casa de Trespaderne, donde también se han sabido captar la simpatía y el aprecio de sus moradores, como lo demostraron las numerosas personas que desde aquí se desplazaron a Las Viadas para acompañarles en el momento solemne de la eucaristía. Don Ramiro, en la homilía, resaltó el simbolismo del matrimonio cristiano, comparándole a la unión de Jesucristo y su Iglesia y les exhortó a seguir fieles y unidos en las alegrías y en las penas como se prometieran en aquel ya lejano 1940.

Un nieto recitó las lecturas primorosamente a pesar de su corta edad y la parte musical corrió a cargo de un grupo de amigas llegadas de Trespaderne, dirigidas por la guitarrista Belén.

Al final de la misa el matrimonio Angulo Gómez recibió muchas felicitaciones. Luego todos se dirigieron a la casa solariega donde en medio de un ambiente de gran fiesta se sirvió un espléndido lunch amenizado con canciones.

Que Dios les conceda larga vida y puedan celebrar sus bodas de platino y diamante.

RIOCEREZO

Visita pastoral y sentimiento ante la muerte de Charo

El día 25 de Octubre, a las 18,30 horas, el pueblo de Riocerezo se disponía a recibir al arzobispo don Teodoro Cardenal.

Nueve jóvenes recibieron el sacramento de la Confirmación.

Sus palabras fueron alentadoras para toda la comunidad y de una manera especial para los confirmantes a quienes animó a seguir con fortaleza y alegría en su caminar cristiano.

Mencionó también la caridad como elemento distintivo de todo cristiano, sin olvidar los peligros y dificultades que el mundo de hoy ofrece. Por encima de todo dijo: Contamos con la ayuda de Dios y la fuerza de su Espíritu.

Al finalizar la ceremonia fue obsequiado con unos recuerdos del pueblo.

Todos los presentes manifestaron, juntamente con su alegría, el agradecimiento de la visita.

Otra noticia de diferente signo fue la muerte de Charo, acaecida en un accidente de circulación el 7 de Octubre, causando gran dolor en todo el pueblo.

Charo, te tenemos presente

Hay realidades que no se pueden expresar con palabras, / como fue la noticia de tu muerte. / Un hondo dolor invadió nuestros corazones, / el silencio y la oración fue nuestra respuesta. / Riocerezo se vistió de luto. / No acabábamos de creerlo, no queríamos creerlo. / Las lágrimas acudieron a nuestros ojos. / Los por qués quedaban prendidos en el aire. / Un accidente segó tu vida. / Una rosa fue cortada, cuando en plena primavera / ofrecía su fragancia. / Tu presencia entre nosotros, / perdura al igual que la semilla oculta. / El multitudinario acompañamiento / es símbolo de lo mucho que todos te queríamos y te queremos. / Sobran las palabras de elogio, / lo que cuenta es la vida, tu vida ejemplar. / Vida que ha quedado impresa en cada uno de nosotros, / porque te conocimos día a día.

La Virgen quiso llevarte en el día de tu santo, día del Rosario. Lloramos tu ausencia pero vivimos con la esperanza de que ya estás gozando e intercediendo por nosotros.

El Prelado, con un grupo de jóvenes.

M.C.D. 2018

MELGAR

Casa cuartel de la Guardia Civil, rehabilitada para Escuela Taller.

Final de Octubre con resumen de la actualidad melgarense

Melgar de Fernamental (Antonio López Sanvicente). — Octubre es uno de los meses marcados especialmente en el calendario de la vida. Octubre es otoño, pensamiento, melancolía, hojas caídas. Octubre es también vendimia, paraguas... Octubre es además preparación, programa, prólogo, inicio: tiempo de apuntar bien para atinar. Cierto, que estos atributivos han de suponer momentos de reflexión, de renovación, de renovarnos para innovar lo que nos proponemos, con armonía pedagógica, social y cultural en diálogo emisor y receptor.

Comienzos de cursos

El colegio público comarcal «Domingo Viejo» lo inauguró con una eucaristía a la que asistió el alumnado, profesorado, autoridades de Melgar y de pueblos concentrados, y numerosas madres y padres. A continuación departimos conversación de saludos y buenos deseos en un aperitivo. La matrícula, estabilizada respecto al anterior: 335 (155 niñas y 180 niños) de los que el 80 por ciento residen en Melgar. Por ciclos predomina el preescolar: 92, y entre ellos, los 29 «pipiolos» de tres añitos que estrenan presencia ilusionada.

Nuevo comienzo de curso también para el Centro Ocupacional, que, mediante afectivo programa, volverá a infundir alegría y esperanza a sus alumnos, con espíritu servicial y generoso. Asimismo la Escuela Taller, en su Plan de Formación e Inserción Social, que está rehabilitando el antiguo cuartel de la Guardia Civil. Las obras están muy avanzadas y pronto será el edificio central de donde dimanen sus actividades. En él estará ubicado, además, el Centro Ocupacional, con sus talleres. Por su acondicionamiento exterior se ha levantado el recuerdo pétreo, —deteriorado por inclemencias naturales y extranaturales—, de los muertos durante la guerra civil; la lápida conmemorativa ha sido dignamente colocada en el cementerio de la villa.

Inicio de curso para la Asociación de Amas de Casa «Angelita Viejo», con la celebración de la eucaristía en el templo parroquial y la degustación compartida de un aperitivo, entre diálogo y planteamiento de actividades. Asimismo, la Asociación Cultural «Trazos» se ha reunido para elaborar el programa del nuevo concurso.

La Asociación de Padres de Alumnos «Conde Fernán» ha desarrollado su asamblea general: memoria del curso anterior, organización del presente, resumen económico y renovación de la Junta rectora (doña Amelia Eloísa Herrera y Bárcena, presidenta reelegida; doña María del Carmen Maestu y Urraca, vicepresidenta; doña Luz Divina Martín y Antolín, tesorera reelegida, y on Julio Pérez Guede, secretario que continúa en su función).

Y han empezado los cursos de catequesis parroquial para niñas y niños, con especial dedicación a quienes se prepararán para los sacramentos de la Comunión y Confirmación. Además se han iniciado las actividades del Plan de Educación de Adultos, con significativa matrícula.

Plan diocesano de pastoral

El arzobispo, doctor Cardenal, ha dado con su presencia y palabra una lección inyectora de ánimo para llevar a cabo el plan diocesano de pastoral durante los próximos tres años. El Consejo Arciprestal se apresta a señalar pautas desde los cinco objetivos que expusiera don Alejandro Millán, vicario de pastoral: fe, comunidad, participación de seglares, caridad y apostolado. «La nueva evangelización —se ha escrito— es el primer plan de pastoral conjunto de toda la Iglesia». El arciprestazgo ha elegido acciones: formación catequística de la familia en línea evangelizadora, animación de vida para la juventud, presencia en la edad ascendente, catequesis infantil y preadolescente, defensa y conservación del patrimonio cultural, vivencia cristiana del Día del Señor, servicio caritativo-social a la comunidad...

Fiesta del Pilar

Con la tradicional solemnidad se ha celebrado la fiesta del Pilar, de la «Virgen santa, luz hermosa, claro día...». La Guardia Civil local ha tenido nuevo acercamiento a la vecindad. La santa misa, presidida por el comandante del puesto, don José Miguel Corrales y Díez, y miembros del cuerpo, junto con la Corporación Municipal, autoridades, funcionarios, convecinos..., significó comunitaria acción de gracias a la Patrona y oración por cuantos han dado su vida por defender el orden, la paz.

Camping «El Vivero»

Su apertura, avanzado Julio, añadía una oferta más para disfrutar de los atrayentes parajes que Melgar acumula. Verdaderamente, su funcionamiento, sin tiempo para su catalogación en el programa campista, presagiaba menor actividad de la que en realidad ha tenido. Más de seis centenares de personas han acampado en las novedosas y satisfactorias instalaciones, durante apenas dos meses. La presencia de extranjeros ha sido significante (50 franceses, 39 holandeses, 18 alemanes, 13 italianos, 9 portugueses, 5 belgas, 2 ingleses..., hasta contabilizar el 21 por ciento). Auguramos que la temporada del verano 91 supondrá un sobresaliente aumento de campistas, porque quienes han conocido las excelencias del paisajístico lugar, de la sencilla hospitalidad de Melgar y la comarca, de las posibilidades programadoras de ese tiempo de descanso entre la naturaleza, serán eficientes transmisores de su experiencia veraniega, embajadores del camping «El Vivero».

Agradecimiento

Este corresponsal siente necesidad de una dedicatoria a cuantos desde la amistad y la cercanía me han acompañado en la condolencia y oración por el descanso eterno de mi padre político don Santiago Ramos y González (19 de Octubre), ha pasado bonachón por la tierra y ha llegado a la interminable salud. El acompañamiento numeroso en sus honras fúnebres y entierro ha vuelto a significar que la vida con paz en la conciencia llega también a manifestaciones floridas. La familia os expresamos sinceramente: Gracias.

66 DIA UNIVERSAL DEL AHORRO

CILLERUELO DE ABAJO
Tele-Club
Sábado 3 de noviembre - 7 de la noche
"LA ESTANQUERA DE VALLECAS", de José Luis Alonso de Santos
Por el Grupo de Teatro de la A. D. C. de MILAGROS

LERMA
Aula de Cultura de la Caja
Sábado 3 de noviembre - 8 de la tarde
Recital de música castellana por el grupo
TROVADORES DE CASTILLA

TORRESANDINO
Salón de Actos del Ayuntamiento
Sábado 3 de noviembre - 8,30 de la tarde
Recital de múrica sudamericana, por el grupo
CHARANGO

ROA DE DUERO
Cine Rex
Domingo 4 de noviembre - 12,30 del mediodía
"FESTIVAL INFANTIL" Música, Humor, Magia y Marionetas
RUBIN SHOW

MIRANDA DE EBRO
Aula de Cultura de la Caja
Domingo 4 de noviembre - 7 de la tarde
BALLET FOLKLORICO NACIONAL DE YUGOSLAVIA "LADO"

SANTA MARIA DEL CAMPO
Centro Cultural "Diego de Siloé"
Domingo 4 de noviembre - 7 de la tarde
"LOS ÁRBOLES MUEREN DE PIE", de Alejandro Casona
Por el Grupo de Teatro EL SOTO

ROA DE DUERO
Cine Rex
Lunes 5 de noviembre - 8,30 de la tarde
CANCIONERO, recital de
PACO CURTO

Organiza y Patrocina
CAJA DE AHORROS MUNICIPAL DE BURGOS

M.C.D. 2018

ROA

La raudense Nanja Smits, campeona regional de hípica

Roa (José Luis Zanetti). No hace mucho tiempo, augurábamos para la joven amazona Nanja Smits un brillante porvenir en el tan difícil como bello deporte de la hípica; pues bien, no ha tardado mucho el confirmarse nuestro pronóstico, ya que en el último concurso celebrado en el Club Hípico Ciudad de Valladolid se proclamó vencedora absoluta en las dos mangas que terminó con un recorrido en cero. Este triunfo lo consiguió montando a la yegua de su propiedad Guzmán Zarina.

Posteriormente compitió formando equipo con jinetes de León y de Burgos. En esta especialidad y representando al Club Militar General Yagüe quedaron los segundos.

Este primer Campeonato Hípico Regional de Castilla y León donde nuestra paisana ha confirmado el gran futuro que la espera ya que esta joven campeona sólo cuenta con 12 años, pero eso sí con una gran afición, al que une una gran clase y estilo, hace presagiar que estamos ante un caso serio dentro de este deporte. Esto que digo lo corroboran ampliamente los críticos asistentes al concurso hípico mencionado.

Hemos de destacar que la joven campeona representa y es patrocinada por la marca «Páramo de Guzmán».

Próximas competiciones en Roa

Los éxitos tanto de Nanja como de su hermano Robert, el cual tiene también un futuro prometedor en hípica, están siendo muy comentados en la villa y ya hay un proyecto serio para que a no mucho tardar se hagan unas competiciones de pruebas de saltos con el fin de ir fomentando la afición por esta zona. Se dispone de terrenos adecuados y estos concursos podrían ser unos ensayos previos a lo que podía ser la competición mayor que se podría dar por ejemplo en las fiestas de Agosto.

Desde estas líneas felicitamos a Nanja por tan importante éxito.

Nanja Smits salta impecablemente un obstáculo.

LA SUBIDA DE TU VIDA

EL BONOBOTE SIGUE SUBIENDO YA SON MAS DE

911 MILLONES

Próximo Domingo.
Semana 44/90. Sorteo 4/11/90.
Viernes, último día de sellado.

CASTROJERIZ

Renacen las «Escuelas Taller»

Castrojeriz (Angel Ruiz Garrastacho).— El Ayuntamiento de esta villa en su ilusión de contar con una nueva Escuela Taller que sirva para fijar a sus jóvenes en la localidad o al menos que les haga entrar en el mundo del trabajo con una buena preparación profesional ha iniciado con todo interés la labor de captación de alumnos para contar con un módulo de trabajo de 30 alumnos en sus especialidades de cantería, albañilería y carpintería para comenzar su caminar de tres años en el próximo mes de diciembre.

La experiencia no es nueva por cuanto y dedicada casi a las mismas especialidades ya hubo durante otros tres años una Escuela Taller.

La matrícula está a punto de cerrarse no siendo obstáculo para la mismo no ser de la misma localidad dando a este fin toda serie de informaciones en el propio Ayuntamiento.

Entre las tareas propias que piensa acometer, además de las tareas propiamente teóricas o formativas, están la recuperación de la parte que sea posible del célebre «Castillo de Castrojeriz» de tanto peso en la historia de esta comarca, la recuperación de los entornos de San Juan y de la Colegiata entre otras actividades.

Para este fin se cuenta con la subvención del I.N.E.M. para las cuestiones de personal y de la Junta de Castilla y León para los materiales.

Sin dejar de hablar de obras el Ayuntamiento sigue en su tarea de adecentar sus calles habiéndole llegado en esta ocasión su turno a la de la trasera del castillo o más concretamente Trascastillo.

Lonja agropecuaria de Lerma

Fecha de celebración: 31-10-90

COTIZACIONES AL CIERRE

CEREALES

Trigo (Tipo III)	25,25	Pts./Kg.
Cebada 2 carreras	22,40	íd.
Cebada 6 carreras	22,30	íd.

PORCINO CEBADO

Selecto	116	Pts./Kg. vivo
Normal	111	íd.
Graso	106	íd.
Cerdas desvieje	70-80	íd.

LECHONES

Lechón tipo Lerma	3.300	Pts. unidad

GANADO VACUNO

Terneras carne blanca	715	Pts./Kg. canal
Terneras carne rosada	600	íd.
Añojos extra	570	íd.
Añojos primera	520	íd.
Añojos corriente	480	íd.
Vacas extra	340	íd.
Vacas primera	280	íd.
Vacas segunda	240	íd.
Vacas industria	175	íd.

COMENTARIO

—En cereales, mercado animado
—En porcino cebado, desanimación en el mercado.
—En lechones, mercado flojo.
—En vacuno, repetición.

M.C.D. 2018

Visitó la Azucarera y la empresa de metal IMESA

Apolinar Rodríguez estuvo en Aranda apoyando a su sindicato

Aranda de Duero (Aurora Lázaro).– El Secretario General de Acción Sindical de la Ejecutiva Confederal de UGT, Apolinar Rodríguez, estuvo ayer en nuestra ciudad, aunque no pudo acudir a la inauguración del local de UGT, que se celebró por la mañana. Sí visitó sin embargo dos empresas que destacó por su importancia en la comarca, la Azucarera e IMESA. Por la tarde, tuvo un acto público con afiliados y simpatizantes en el salón de actos del edificio de patrimonio sindical.

Lo primero que hizo Apolinar Rodríguez en su encuentro con los informadores fue excusar su ausencia del acto de inauguración del local de UGT, aunque resaltó la necesidad de que por fin se consiguiera la cesión. Añadió que en su opinión se estaban poniendo los primeros pilares para este sindicato en Aranda "y no solamente estamos desarrollando una ingente labor de afiliación, que creo es de justicia reconocer aquí en Aranda, sino también una labor de presencia en las elecciones sindicales".

De la campaña electoral, y matizando que no deseaban entrar en una guerra de cifras, dijo que se iban a consolidar como primera fuerza sindical en Aranda. También destacó en nuestra ciudad dentro de la actividad sindical el desarollo de los servicios, citando en primer lugar la Cooperativa de la Vivienda, a través de la Promotora Social de Viviendas, y los seguros: "el 1 de enero de 1991 en Aranda podremos decir que ya tenemos un sindicato a la altura europea, no vamos a tener que esperar al 1 de enero de 1993".

Presencia nueva en algunas empresas

Apolinar, que durante la tarde había estado visitando dos importantes empresas de la comarca, la Azucarera e Imesa, habló también de sus impresiones tras esta visita. De la fábrica Azucarera destacó su medio siglo de existencia: "yo creo que puede y debe seguir trabajando aprovechando la remolacha de la zona, y también honestamente pienso que necesita una renovación de sus instalaciones y utillaje". Se refirió también a la no presencia sindical hasta ahora de UGT en el Comité de Empresa, criticando la gestión sindical que se ha estado haciendo en esta fábrica. Recordó que este año sí aspira UGT a tener unos delegados, y como objetivos del sindicato en esta empresa citó "dar un empuje a la empresa, mejora fundamental de sus instalaciones y dar un tratamiento adecuado de protección plena a los trabajadores fijos y discontinuos".

Respecto a la visita a la empresa de metal IMESA, dijo que con ella se quería hacer un reconocimiento a las posibilidades de iniciativa industrial en la comarca: "es una empresa nueva, que nace con un tamaño adecuado, pequeña, pero sin complejo, ganas de competir y salir al mercado nacional e internacional". También aquí manifestó su esperanza de que el Comité de Empresa que salga será mayoriatariamente de UGT, señalando que su primer reto será la buscar la forma de transformar a los eventuales en fijos, "que es el objetivo número uno de UGT a nivel confederal para los próximos meses".

Marcha de las elecciones

Se refirió también a la entrevista que había mantenido con el ministro de Trabajo, lo que le impidió llegar a la inauguración por la mañana a Aranda. "Estamos empeñados en que haya una nueva directiva comunitaria en el conjunto europeo que fije unas reglas mínimas de condiciones, garantías y protección para los trabajadores eventuales".

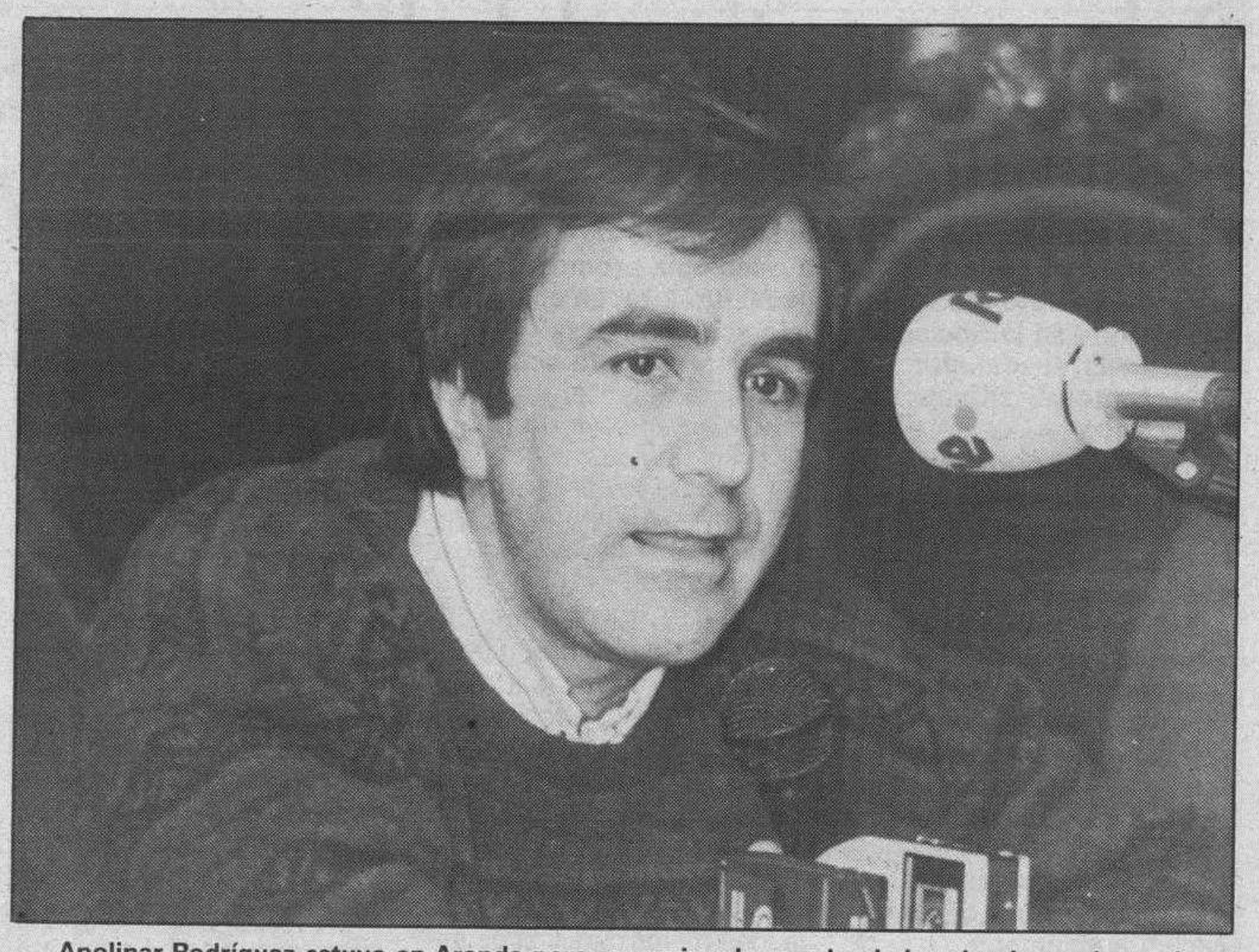

Apolinar Rodríguez estuvo en Aranda para supervisar la marcha de las elecciones de su sindicato. Foto Lara.

Respecto a la marcha de las elecciones sindicales en Aranda, Apolinar Rodríguez volvió a hacer referencia a la "guerra de preavisos": "ya sabéis que las elecciones sindicales se han establecido en un campo de juego unilateralmente fijado por una de las partes. Nosotros no vamos ha estar reabriendo permanentemente la guerra de preavisos, pero es una realidad que está ahí. UGT hemos dicho que haremos las elecciones en ese cuadro".

A pesar de ello aseguró que van a acabar el primer mes desde una posición de "holgura sindical, de equilibrio avanzado, y en las próximas semanas en Aranda creo que vamos a conseguir unos buenos resultados". Para Apolinar Rodríguez, éstos se centran en tres objetivos: conseguir más delegados que en 1986, extender la representación de los trabajadores y convertirse en la central sindical mayoritaria. Para el secretario general de acción sindical de la UGT, el objetivo prioritario es sin embargo conseguir un crecimiento de un 40 ó 50% de delegados.

A pesar de los insistentes intentos de Apolinar Rodríguez por evitar enfrentamientos a través de sus manifestaciones con CC.OO., se le preguntó por el anuncio publicado en ciertos medios escritos con ataques a Comisiones Obreras. Apolinar Rodríguez dijo que se debía a la existencia de una realidad que ha sido puesta de manifiesto a la Comisión Provincial de elecciones de Madrid "para que la propia Administración tenga una posición activa en el sentido más exigente del término neutralidad, pero una posición activa que no inhiba a la Administración de la obligación que tiene y tenemos todos de velar por la pureza democrática del proceso electoral sindical".

Mucha animación en los cementerios durante la fiesta de Todos los Santos

Aranda (A.L.).– La Festividad de Todos los Santos transcurrió ayer con total normalidad, con alfuencia masiva a los cementerios de todas las localidades. Las tradiciones fueron las protagonistas de la jornada.

El colorido de la jornada lo pusieron la multitud de flores. Foto Lara.

El hecho de que muchos disfruten este fin de semana de un largo puente ha favorecido la llegada a nuestros pueblos de personas que habitualmente viven en otras capitales. Como es tradicional, la visita a los cementerios para depositar flores en las tumbas de los seres queridos fue la actividad protagonista de la jornada, que se presentó con un tiempo algo revuelto, alternando el sol con las nubes, las temperaturas algo frescas e incluso un poco de lluvia.

Durante estos días previos a la Festividad de Todos los Santos, las calles de Aranda se han visto, como cada año, invadidas por los adornos florales. Además de la extensa oferta en las floristerías habituales, son muchas las personas que elaboran ramos con las plantas de sus propios jardines y los ponen a venta en cualquier esquina. El crisantemo una vez más ha sido la flor predominante, por ser la que surge en esta época, y ha impregnando las calles con su aroma tan característico.

Muy continuada es también la costumbre de endulzar la jornada con unos postres típicos de la época, como los llamados "huesos de Santo" o los buñuelos, últimamente rellenos de las más originales sustancias.

Y todos los años por estas fechas se reabre el tema del Cementerio de San Gil, el cementerio viejo, siempre objeto de atención debido a que aún no se ha conseguido para él una utilización concreta. Sabida es la intención del Ayuntamiento de cambiar su utilidad, buscando un proyecto que sea de necesidad para la zona.

En el cementerio apenas existen ya tumbas y tan sólo se está a la espera de llegar a un acuerdo con el arzobispado para ver la forma de llevar a cabo la monda. Las últimas noticias son que éste acepta el desmonte del cementerio pero con la condición de dejar las tapias, algo que no aceptará el Ayuntamiento por las problemas que puede traer de convertir el cementerio en un lugar de refugio de delincuentes y drogadictos.

Un largo fin de semana con ofertas artísticas y culturales muy diversas y de interés

Aranda (A.L.).– En el apartado cultural para este largo fin de semana, además de actuaciones y actos que reseñaremos más adelante, continúan teniendo un papel protagonista las ofertas expositivas. Por ejemplo, esta misma tarde se inaugura en la sala de exposiciones de la Caja de Ahorros del Círculo, en la Plaza de la Virgencilla, una exposición de pintura. Se trata principalmente de óleos cuyo autor es el joven Alonso Sanz.

Nacido en Madrid en 1964, tiene ya en su haber un extenso currículum que inició en 1980 con el commienzo de estudios en la Escuela de Artes Aplicadas y Oficios Artísticos de Burgos cursando la especilidad de esmaltes al fuego. Finalizó sus estudios en Madrid y durante todo este tiempo han sido muchas las exposiciones que ha realizado, principalmente en nuestra provincia.

Esta exposición estará abierta al público hasta el día 11 de noviembre en horario de 7 a 9 los laborables y de 12 a 2 los festivos.

Original exposición de fotos en A Ua Crag

En la sala de arte de A Ua Crag continuará, hasta el día 10 de noviembre, la exposición de fotografía del palentino Javier Ayarza. Es en blanco y negro pero hay que decir que se sale de lo concebido como exposición fotográfica tradicional, ya que este artista juega mucho con los detalles, siempre obtenidos de un tema único, que es la masa arbórea, y los presenta de diferentes formas. En ocasiones el motivo se sale de los marcos habituales y, troceado, alcanza otras dimensiones.

"Nuestro cerebro"

Por último, tenemos que recordar que en la Casa de las Bolas continúa también la exposición "Nuestro Cerebro", que está siendo visitada diariamente por cientos de colegiales de Aranda y la Ribera, dado su gran carácter didáctico.

Su mayor aliciente está en que la información se alterna con la posibilidad de experimentar las características, capacidades y limitaciones de nuestro órgano.

La Fundación Caja de Pensiones informa que ha editado un libro de 52 páginas que contiene una descripción completa de la exposición y una carpeta pedagógica, ilustradas con fichas explicativas que enseñan las diferentes partes, funciones y problemas del cerebro.

Se recuerda que diariamente se proyectan en la propia sala de la Casa de las Bolas vídeos sobre el cerebro humano y maravillas de la mente.

M.C.D. 2018

Balance positivo del último curso micológico

Miranda (M.A.C.).—Recientemente ha finalizado el curso de iniciación a la micología promovido por el Instituto Municipal de la Naturaleza, en colaboración con la Sociedad Micológica Mirandesa.

En rueda informativa fue valorada esta actividad tanto por el concejal de medio ambiente, José M.ª Egurrola, como por uno de los miembros de la Sociedad, concretamente Arístides Blanco.

La valoración desde el Instituto Municipal de la Naturaleza fue muy posotiva, así lo expuso José M.ª Egurrola: «Hay plena satisfacción sobre cómo se ha desarrollado el curso, tanto por la participación, como por la calidad. Y por eso el objetivo de la Fundación es hacer cuantos cursos contribuyan a la divulgación del medio ambiente y de la educación ambiental.

La micología es muy importante porque en nuestra ciudad hay una gran afición, que nos permite el mundo de la micologías para dar a conocer la naturaleza, y con ese conocimiento introducir el respeto al conjunto».

Indicó además que cuanto más se conozca el mundo de la micología habrá un mayor respeto por las setas, y no se destruirán las que ahora desaparecan por desconocimientpo.

Fue Arístides Blanco, coordinador del curso recién terminado, quien también hizo un balance del mismo: «Desde la sociedad pensamos que en colaboración con el Instituto, sería muy interesante organizar más cursillos.

En esta ocasión nuestra sorpresa ha sido que durante éste que ha acabado los cursillistas nos han dicho que la micología se estaba convirtiendo para ellos en algo adictivo, y que sería interesante que el nivel fuera incrementándose año tras año, y que se continuara con la idea de los cursillos de iniciación para otros.

El cursillo ha sido para un primer acercamiento al mundo de los hongos, y hemos procurado revalidar las clases con salidas a los distintos ecosistemas próximos a nuestra ciudad».

José María Egurrola indicó también que habrá posibilidades de organizar más cursos, no sólo de micología, sino referidos a los más diversos estudios medioambientales: «Quiero decir, que está abierta la puerta para todos los mirandeses, y a la s asociaciones que quieran dirigirse a nosotros para plantear cualqier tipo de cuso que esté relacionado con la educación ambiental o con la divulgación de algún tema que pueda contribuir a una mayor difusión de esa educación ambiental y que cree conciencia. Una consiencia que nos haga pasar de la sensibilidad por los temas medioambientales al conocimiento del problema.

Este año hemos hecho varios cursos y todos han resultado extraordinarios, el próxio año repetiremos unos y ampliaremos otros, y estamos abiertos a cualquier sugerencia»

La Micología interesa

Se dijo también que si este año se ha tratado con profusión la micología ha sido porque se ha encontrado una gran colaboración en la Sociedad Micológica y una gran demanda por parte de los ciudadanos en general.

Y sobre micología se dijo también que las ya tradicionales jornadas micológicas, este año las séptimas, que patrocina el Ayuntamiento y organiza la sociedad micológica, se desarrollarán entre los días 5 y 11 de noviembre.

Y habrá en esta ocasión una novedad: «Se va a llevar a cabo la distribución de unas chapitas para transmitir la idea de defensa de las setas y del conjunto de la naturaleza. Se han hecho dos tipos de chapas, en las que se habla de la importancia de los hongos».

Sobre la función que en la naturaleza desempeñan setas y hongos esto fue lo que se nos comentó: «Si no existieran es probable que todo el reciclaje de la materia orgánica que se poroduce en la naturaleza no podría realizarse. Por otro lado numerosos vegetales, e incluso árboles, sin la colaboración de estas setas que les proporcionan sustancias adicionales para su vida, no se desarrollarían, y ya en el terreno humano hay que tener en cuenta que desde la producción del vino hasta la producción de la penicilina, pasando por ejemplo por los quesos, no se podrían realizar sin la presencia de estos hongos, de ahí la importancia que para nosotros tiene la divulgación del respeto y la defensa del medio natural».

También se comentó en esta rueda informativa que en breve habrá otros cursos, como los de poda ornamental y de frutales, y que se están preparando las campañas medioambientales de Navidad y la celebración de una semana ecológica en la que habrá proyecciones y conferencias sobre temas diversos.

En definitiva, hay satisfacción por el resultado de los últimos cursos, sobre todo del de iniciación a la micología, y esta valoración positiva hace pensar que van a repetirse en el futuro.

Tanto para el Instituto de la Naturaleza como para la Sociedad Micológica, el curso ha sido un éxito, y en la mente de unos y otros se encuentra la realización de nuevas actividades en este sentido. Foto Truchuelo.

Breves

Matrículas libres para el Instituto

El curso escolar comenzó el pasado mes de octubre de modo oficial, pero existen más posibilidades para poder cursar B.U.P. Una de ellas es realizar los estudios de modo libre.

Por esta razón se ha abierto ya el plazo para esta matriculación, a la que podrán acceder todos los mirandeses que deseen cursar primero, segundo o tercero de B.U.P.

El Instituto Fray Pedro de Urbina ofrece esta posibilidad y el plazo de matriculación permanecerá abierto hasta el próximo día 15 de noviembre.

Los interesados pueden formalizar la matrícula o solicitar cualquier información que consideren oportuna en la secretaría del propio centro en horario de oficinas, en concreto desde las diez de la mañana y hasta la una del mediodía de lunes a viernes.

Reunión para El Alboroto

Hoy, viernes, día 2, va a celebrarse en la sede social de la cuadrilla sanjuanera El Alboroto, una reunión general de todos sus componentes.

La cita va a ser a las ocho y media de la tarde y en ella van a tratarse asuntos de gran trascendencia para todos los miembros de El Alboroto.

Primeros acuerdos con respecto a los carnavales 1991

Miranda de Ebro (M.A.C.).—Ya se piensa desde la concejalía de festejos en la organización de los próximos carnavales, y por eso se ha celebrado ya una primera toma de contacto con los grupos y personas que están interesados en colaborar para conseguir unas buenas fiestas.

En este primer encuentro participaron doce personas y ya se ha llegado a los primeros acuerdos.

Se puede anunciar ya que los carnavales mirandeses se iniciarán el viernes día 8 de febrero. Entre los presentes había diferencias de criterio sobre la celebración del entierro de la sardina, unos creían conveniente que se hiciera el domingo y otros que el martes día 12.

Ya que esta fue la primera reunión, se abordará el tema en las próximas, por lo tanto los carnavales de este año durarán o tres o cinco días.

Si hubo ya otras decisiones firmes, tales como encargar a Fuentes la confección del cartel anunciador, y organizar un concurso de disfraces con premios para tres modalidades, grupos, parejas e individuales.

El grupo vencedor recibirá 100.000 pesetas, y tanto la pareja como la persona individual que consiga el primer puesto en el concurso, obtendrán 25.000 pesetas.

Quedó fijada también en esta reunión la contratación de un grupo brasileño, que participará en el desfile, y una vez concluído actuará, probablemente en la calle de la Estación.

Se abordó también la cuestión del presupuesto, que según se nos ha comentado desde la concejalía será de alrededor de tres millones de pesetas.

Julio Bernal mostró su satisfacción por la gran participación habida en este encuentro, y el interés mostrado por parte de todos los asistentes para organizar unos carnavales populares.

No está todo determinado, ni mucho menos, pero lo cierto es que para haber sido ésta la primera toma de contacto hubo ya varias decisiones.

Según el concejal de esta área, serán necesarias quizás dos o tres reuniones más, y después habrá que empezar ya a trabajar. El próximo encuentro será el lunes día 5, a las siete de la tarde, en La Corrala.

Necesidad de facultativos en el Hogar del Pensionista

Miranda de Ebro (M.A.C.).— Hemos recibido desde la Junta de Gobierno del Hogar del Pensionista mirandés un comunicado en el que se nos indica que sería conveniente poder contar en el centro con los servicios de un podólogo, un A.T.S. y un médico.

La nota que se nos ha enviado es la siguiente: «Esta junta de gobierno, que vela por la permanente atención de sus socios, observa con inquietud la falta de asistencia en las consultas de podología, A.T.S. y médico, pese a estar siendo gestionado a través de la administración del INSERSO.

Dado que su atención no rebasa, de lunes a viernes, las dos horas diarias, solicitamos a todos aquellos profesionales que puedan conjugar sus servicios habituales alternándolos con los gabinetes de este hogar.

Hacemos este llamamiento en nombre de todos los socios, teniendo en cuenta la sensibilidad humana que en todo momento precisa el personal de la tercera edad.

Todos los profesionales que deseen acceder a realizar estos servicios pueden ponerse en contacto con el director del centro, en la calle San Agustín, número 44».

La petición realizada desde la Junta de gobierno es la que acabamos de exponer, ahora habrá que ver si es posible subsanar estas carencias que parece sufre en estos momentos el Hogar de la Tercera Edad de nuestra ciudad, donde hasta ahora los socios habían contado con la atención más amplia de un podólogo, un A.T.S. y un médico.

Diálogos callejeros

Emegé

— Don Pepito, ¡vaya estafa!
que ha descubierto el Solchaga.
— Veremos a ver quién paga
porque cuando las garrafas
de la colza venenosa
hubo sus más y sus menos
y en la calle los tenemos.
— ¡Macho! Eso fue otra cosa.
— Y otra más la de Rumasa.
— ¡Pues anda! «Quel» caso Guerra
¿han «echao» encima tierra
o se lo toman a guasa?
— A mí me tiene ya mosca.
— Bueno, ahora con la visita
del mandamás moscovita
hay que hablar de perestroika
y dejarse de macanas.
— ¿Macanas dice, insensato?
y estamos pagando el pato
de conductas tan marranas
la clase media y bajita.
— Que ya lo sé, so cazuelo,
pero en tiempos de mi abuelo
pasaba igual con la «guita»
unos robaban a espuertas
y los más con más miseria
que un heladero en Siberia
y se inventaron las siestas
«pa» no gastar energías.
— Entonces, no había justicia.
— Pues ahora es una delicia
vaya usted a Andalucía
y verá como la gente
de los sectores agrarios
está ya hasta los ovarios
y eso, en pleno siglo veinte.
— Así «quel» buen Gorbachov
va a Madrid y Barcelona
y no visita la zona
del martillo y de la hoz.
— No exagere, por favor...
que algo sí que han progresado
en lo que no han mejorado
es en eso del señor
que ata y desata a su antojo.
— Los que poseen la tierra.
— Y por no gastar ni perra
la dejan con el rastrojo
o las tienen en barbecho.
— A eso sí que no hay derecho.

M.C.D. 2018

El carnet joven ya está a disposición de los mirandeses

Miranda de Ebro (A. Crespo). — No es el primer año en el que los mirandeses podrán disfrutar de este carnet joven, y por eso hay que hablar en estos momentos de la posibilidad o bien de adquisición o renovación del mismo.

Quienes deseen hacer alguna de estas gestiones pueden pasar por el Departamento de cultura del Ayuntamiento, donde se les facilitará el carnet joven de la Junta de Castilla y León.

Podrán conseguirlo todos los mirandeses que tengan entre catorce y veintiséis años, y el coste para todos será el mismo, 500 pesetas, y la validez se ha estipulado en dos años.

Todos aquellos que posean el carnet joven, y por lo tanto tengan que renovarlo deberán presentar en el Departamento de Cultura el anterior carnet y una fotografía.

Para los que deseen obtenerlo por primera vez las exigencias se centran en la petición de dos fotografías de carnet.

La tramitación puede realizarse desde las ocho de la mañana y hasta las dos de la tarde de lunes a viernes.

Se comunica también que en el momento de retirar el carnet joven se facilitará a todos una guía en la que aparece toda la información relacionada con las ventajas que ofrece este carnet, así como una relación de todos los lugares en los que, dentro de nuestra comunidad autónoma, podrá ser utilizado.

Así pues, los mirandeses que tengan entre catorce y veintiséis años tienen ahora la oportunidad de obtener el carnet joven de Castilla y León, un carnet que será válido por dos años y que tiene un coste de 500 pesetas.

El lugar en el que puede solicitarse es el Departamento de Cultura de nuestro Ayuntamiento, de lunes a viernes y entre las ocho de la mañana y las dos de la tarde.

Torneos Los Diablos

Miranda de Ebro (A. Crespo).— El Grupo Deportivo Los Diablos promueve un año más la celebración de distintas actividades deportivas, todas ellas en sala.

Con vistas a la temporada 90-91 son tres las competiciones establecidas, dos de fútbol y una de baloncesto, en concreto las siguientes: VIII Torneo de fútbol-sala juvenil y junior, IX Torneo de baloncesto y VIII Torneo de fútbol-sala femenino.

Se comenta desde la directiva del club que si hay algún deportista que desee participar y no pertenezca a equipo alguno, el propio G. D. Los Diablos facilitará equipo a los jugadores.

Por lo que respecta a las normas y documentación precisa para tomar parte en cualquiera de estos tres torneos, puede ser recogida por los interesados, clubs o jugadores, en la sede de la S.R.C.D. Los Diablos, de lunes a jueves y desde las siete de la tarde y hasta las nueve de la noche.

El plazo de inscripción para cualquiera de las competiciones quedará definitivamente cerrado mañana, día 3 de noviembre, a las dos de la tarde.

La oferta está hecha por parte de Los Diablos y una vez se configuren los diferentes grupos la competición, la temporada 90-91 echará a andar y se integrará dentro del conjunto de actividades deportivas que se vienen desarrollando ya en nuestra ciudad.

Recordamos una vez más que el plazo de inscripción permanecerá abierto hasta mañana a las dos de la tarde.

La Caja de Ahorros del Círculo celebró el Día Universal del Ahorro

Miranda (A. Crespo).—El acto celebrado por esta entidad fue breve pero emotivo, ya que como todos saben, uno de los aspectos más entrañables de este día es el homenaje que la Caja brinda a aquellos clientes que cumplen sus bodas de oro matrimoniales, en esta ocasión han sido 26 parejas.

Antes de esto se dirigió a los presentes el director de la Caja del Círculo, Jesús Ponce, que abordó la necesidad de fomentar el ahorro, y fundamentalmente en entidades provinciales, así se expresó: «La Caja de Ahorros y Monte de Piedad del Círculo Católico de Obreros de Burgos, fue la primera entidad burgalesa que se adhirió a esta conmemoración, aprovechando estos actos públicos para dejar patente entre los burgaleses que el ahorro es imprescindible para el progreso social, y que el ahorro en una Caja, como la del Círculo Católico es la forma más beneficiosa para el ahorrador y la provincia, porque todos estos ahorros se invierten en créditos dentro de ella y porque los beneficios se distribuyen entre todos los clientes, a través de sus numerosas obras sociales, culturales y benéficas que se extienden por toda la geografía burgalesa».

Indicó el señor Ponce que en este ejercicio se han destinado 550 millones a obras sociales, y que la labor en la zona mirandesa se plasma en las exposiciones, en las reuniones en el salón de actos, el hogar del jubilado, el centro de idiomas y la biblioteca de la Fundación Francisco Cantera.

Después de su intervención se procedió al homenaje de las 26 parejas que celebran este año sus bodas de oro matrimoniales, 20 de Miranda, una de Barcina del Barco, dos de Ircio y tres de Pancorvo.

Este año han sido 26 los matrimonios de Miranda y su comarca los que han celebrado sus bodas de oro matrimoniales. Vaya desde aquí nuestra felicitación para todos ellos. Foto Truchuelo.

Hubo además distinciones para tres mirandeses que han trabajado más de 40 años en la misma empresa, nueve a distintas entidades como Ayuntamientos, parroquias y colegios, y cuatro a alumnos de los centros de formación profesional mirandeses.

La jornada festiva se clausuró con la actuación del Orfeón Mirandés, que estuvo dirigido, una vez más, Por el padre Leopoldo Eraso.

Terminada la jornada dialogamos con Jesús Ponce que nos inidicó el por qué de una celebración como ésta: «La Caja del Círculo viene celebrando este acto desde el año 1925 para resaltar la virtud del ahorro. Organizamos una serie de actos en su mayoría homenajes».

El homenaje más entrañable es sin duda el que se realiza a los matrimonios, este año ha sido el que mayor número ha presentado, y lo cierto es que existe lo que se podría denominar una teoría para explicar esta profusión de celebraciones, algo tiene que ver con la guerra civil, así nos lo expuso el director de la entidad mirandesa: «Que se cumpla el 50 aniversario de la finalización definitiva de la guerra civil puede ser el motivo principal. Hemos venido observando desde el año 86, que coincidía con el cincuentenario del principio de la guerra que ha habido muy poquitas bodas de oro en estos tres años. Había casos de tres, cuatro en la comarca, pero este año ha irrumpido con fuerza la celebración, y pensamos que a raíz de la conclusión de la guerra se casó mucha gente, que por otra parte se han mantenido muy bien para llegar a esos cincuenta años a pesar de haber trabajado tan duro».

Por último, y volviendo a la celebración propia del día del ahorro, nos comentó el señor Ponce que en nuestra ciudad los índices de ahorro son similares a los de otros lugares: «Yo creo que como en todos los lados cuesta mucho ahorrar hoy día, porque la verdad es que desde todas partes parece que al ahorro se le penaliza más que incentivarlo. Cuesta mucho porque el consumo está muy implantado en nuestros hogares. Aún así, siempre hay quien cree que poco a poco se va haciendo un montón y eso sirve para el futuro.

En Miranda la situación es parecida a otros lugares porque es difícil en todos los lugares ahorrar hoy en día».

Concluyó por lo tanto la celebración del Día Universal del Ahorro en la Caja de Círculo con una nueva actividad de homenaje, y también cultural, pues la jornada terminó con el concierto que ofreció el Orfeón Mirandés, que entusiasmó una vez más a todos los asistentes.

Desde aquí lo único que nos resta es felicitar también por nuestra parte a todos aquellos que fueron homenajeados el pasado miércoles por la Caja del Círculo Católico.

El gas avanza

Primero fue la calle de Logroño, después las situadas en su parte izquierda y al frente, las de Ciudad de Haro y Ronda del Ferrocarril y ahora las tuberías de conducción, han sido colocadas en la parte derecha del último tramo de la calle de la Estación. Así pues el gas natural avanza y pronto amplios sectores de la ciudad contarán con este nuevo servicio, que ahora con la subida de gasolinas y gasóleos adquiere un mayor protagonismo.

M.C.D. 2018

PP y CDS deciden hoy quién sustituirá al director general de Urbanismo cesado

Valladolid (Ical/Efe).– El presidente de la Junta de Castilla y León, Jesús Posada, y el consejero de Medio Ambiente y Ordenación del Territorio, José Luis Sagredo, decidirán hoy qué persona ocupará el cargo de director general de Urbanismo y Calidad Ambiental, en sustitución de Enrique Martínez Méndez, cesado por el consejero.

Con esta decisión, que será ratificada en el Consejo de Gobierno de la próxima semana, se cerrará definitivamente la crisis en el Gobierno regional suscitada entre los dos partidos en el poder, PP y CDS.

El nuevo director general de Urbanismo será un miembro del PP, según acordaron el miércoles los máximos responsables de los dos partidos coaligados en la Junta. Además, el hasta ahora director general de Urbanismo y Calidad Ambiental ocupará otra dirección general, con toda seguridad la de Tributos y Política Financiera, dependiente de la Consejería de Economía y Hacienda, dirigida por un miembro del PP.

La crisis en el gobierno de coalición se suscitó tras los roces mantenidos por José Luis Sagredo, del CDS, con su director general, Enrique Martínez Méndez, miembro del Partido Popular, al que acusaba de no haberle informado de asuntos de su departamento, entre ellos el recurso de inconstitucionalidad a la Ley del Suelo del Gobierno central presentada por la Junta.

Tras decidir su relevo, se planteó la posibilidad de que el consejero de Cultura y dirigente del PP, Javier León de la Riva, cesara a la directora general de Servicios Sociales, Pilar Martín, militante del CDS, hecho que no se producirá tras el acuerdo alcanzado en la tarde del miércoles.

Tanto Jesús Posada como Daniel de Fernando, coincidieron en señalar que el pacto ha salido fortalecido y se mantendrá hasta el final de la legislatura.

El traslado de dirección general de Martínez Méndez, que cuenta con el respaldo del PP, será posible porque el director general de Tributos, José María Santos, ha manifestado su deseo de abandonar el cargo por motivos personales.

Martínez Méndez. Foto archivo

«Espactáculo lamentable»

El secretario general del PSCL-PSOE, Jesús Quijano, afirmó ayer que el PP y el CDS han ofrecido «un espectáculo lamentable» con la denominada «crisis de los directores generales».

Jesús Quijano, que dijo que el pacto entre centristas y populares es «algo inconsistente», indicó que «ahora ha sido la crisis de los directores, pocos días después de firmarse el pacto surgieron problemas con el nombramiento de los delegados territoriales y dentro de quince días pasará algo similar con los consejeros».

El secretario regional socialista aseguró que los conflictos entre el PP y el CDS aumentarán a medida que se acerquen las municipales y recalcó que es lógico cuando «uno intenta comerse al otro y el otro está a salvar lo que puede».

Quijano señaló que el gobierno de coalición «cada vez va peor», debido a que desde el principio los pactos entre el PP y el CDS estuvieron «mal hechos y quedaron diferencias que han salido a relucir».

Juan Durán ha negado que su nombramiento vaya a dividir al grupo parlamentario centrista

Valladolid (Efe/Europa Press).–El nuevo portavoz del CDS en las Cortes de Castilla y León, Juan Durán, negó ayer que su nombramiento en sustitución del leonés Luis Aznar pueda dividir al Grupo Parlamentario Centrista.

Juan Durán, que fue elegido portavoz por un escaso margen de votos, a propuesta del presidente regional del CDS, Daniel de Fernando, afirmó que no cree que la "cohexión" de su grupo se rompa, a pesar de que siete de los 19 procuradores centristas se mostraron en contra de su nombramiento y de que uno se abstuviera.

El nuevo portavoz centrista señaló que seguirá una línea "continuista", mantendrá la estructura del grupo y a los portavoces del CDS en las distintas comisiones de las Cortes Regionales.

Sin embargo, Juan Durán afirmó que si alguno de los portavoces de comisión desea abandonar la portavocía «no pondré –dijo– ningún inconveniente y será sustituido por otro compañero».

El nuevo portavoz centrista afirmó que su trabajo de los próximos días se centrará en el proyecto de Ley de Presupuestos Generales de la Comunidad para 1991, contra el que los socialistas presentarán una enmienda a la totalidad.

Durán anunció que su grupo votará en contra de la enmienda a la totalidad que presentarán los socialistas, ya que espera mejora el proyecto de Presupuestos con el debate en comisión y con enmiendas parciales.

Juan Durán señaló que las actividades del Parlamento regional se centrarán en los próximos meses en la Ley del Consejo Económico y Social, la de Coordinación de las Policías Locales y la de Comarcalización del Bierzo.

El nuevo portavoz parlamentario del CDS, elegido procurador por Valladolid, nació en Santander en junio de 1937, está casado, tiene tres hijos y es licenciado en Filosofía y Letras.

Profesionalmente es funcionario del Cuerpo Técnico de Cultura y ha sido delegado provincial del Ministerio de Cultura en Avila y Toledo, además de vicepresidente del Consejo de Protección de Menores.

La comisión bipartita formada por el PP y CDS y encargada del seguimiento de los pactos de gobierno en Castilla y León decidieron prolongar estos acuerdos hasta las próximas elecciones autonómicas.

Los representantes de los dos partidos coincidieron en que el pacto ha salido fortalecido tras la denominada crisis de los directores generales, que ha culminado con el cese del director general de Urbanismo. Posada señaló que la labor de Martínez Méndez ha sido positiva para la Comunidad autónoma.

Junta de Castilla y León

Consejería de Fomento
Servicio Territorial

RESOLUCION DE 26 DE OCTUBRE DE 1990 DEL SERVICIO TERRITORIAL DE FOMENTO DE LA JUNTA DE CASTILLA Y LEON EN BURGOS, POR LA QUE SE CONVOCA AL LEVANTAMIENTO DE ACTAS PREVIAS A LA OCUPACION DE BIENES Y DERECHOS AFECTADOS POR LAS OBRAS DEL PROYECTO: «MEJORA DE PLATAFORMA EN LA CARRETERA BU-550 DE BRIVIESCA A BILBAO POR TRESPADERNE, P.KM. 21,200 AL 33,150 y 35,000 AL 45,000. TRAMO: RIO DE LOSA - ARCENIEGA». CLAVE: 2.1-BU-6.

Ordenado por la Dirección General de Carreteras la iniciación del expediente de EXPROPIACION FORZOSA para la ocupación de las fincas afectadas por el proyecto de las obras de referencia, habiendo sido sometido al trámite de información pública y encontrándose implícita la declaración de utilidad pública, la necesidad de ocupación de los bienes y derechos afectados y la urgencia a los fines de expropiación forzosa de acuerdo con el Art.º 11 de la Ley de Carreteras de la Comunidad de Castilla y León y los artículos 10, 15 y 52 de la Ley de Expropiación Forzosa de 16 de Diciembre de 1954 y concordantes de su Reglamento, este Servicio Territorial en virtud de las facultades que le atribuye el Art.º 98 de la citada Ley ha resuelto:

1.º. — Hacer público que, a partir de los OCHO DIAS contados desde aquel en que tenga lugar la publicación de esta Resolución en el Boletín Oficial de la Junta de Castilla y León se procederá al levantamiento de Actas Previas a la Ocupación de los bienes y derechos afectados que se detallan **en la relación sometida a información pública mediante las publicaciones llevadas a cbo en el B.O.C. y L. n.º 143 (25-7-90); B.O.P. n.º 192 (5-10-90) y Diario de Burgos (19-7-90)**, y que se acompaña como anexo.

A dicho fin los propietarios interesados serán notificados individualmente.

2.º. — A dicho acto, al que deberán asistir el Representante y Perito de la Administración, así como el Alcalde o Concejal en quien delegue, comparecerán los interesados afectados personalmente o representados por persona autorizada, acompañados de los arrendatarios, si los hubiere, aportando los documentos acreditativos de la titularidad y último recibo de Contribución.

3.º. — De acuerdo, con lo dispuesto en el Art.º 56.2 del Reglamento de 26 de Abril de 1957, los interesados así como las personas que sean titulares de derechos reales o económicos podrán formular por escrito ante el Servicio Territorial de Fomento, en el Tiempo que medie entre esta publicación y el levantamiento de las Actas Previas a la Ocupación, cuantas alegaciones estimen oportunas, a los efectos de subsanar los posibles errores que hubieran podido cometerse al relacionar los bienes y derechos que se afectan.

Burgos, 26 de Octubre de 1990
EL JEFE DEL SERVICIO TERRITORIAL,
Pablo Arribas Briones.

Nº FINCA	TERMINO MUNICIPAL	POLIGONO	PARCELA	NOMBRE PROPIETARIO	SUPERFICIE AFECTADA (M2)	CULTIVO
1	VALLE DE LOSA	1	5	PEREZ MARDONES, JOSE Mª	480	CEREAL
2	"	1	6	VILLATE ANGULO, Mª BEGOÑA	160	"
3	"	1	13	URRUELA MAZON, CARMEN	60	"
4	VALLE DE LOSA	1	14	URRUELA MAZON, CARMEN	120	CEREAL
5	"	1	15	LOPEZ OCHOA, DOROTEO HNOS.	140	"

Pasa a la página siguiente

M.C.D. 2018

Nº FINCA	TERMINO MUNICIPAL	POLIGONO	PARCELA	NOMBRE PROPIETARIO	SUPERFICIE AFECTADA (M2)	CULTIVO
6	VALLE DE LOSA	1	16	CALLEJA ANGULO, JESUS	40	CEREAL
7	"	1	17	SALAZAR VILLAMOR, MERCEDES	30	"
8	"	1	18	CALLEJA VILLOTA, ELOY	190	"
9	"	1	29	CASTRESANA ARCEO, Mª DEL CARMEN	200	"
10	"	1	30	RELLOSO GUTIERREZ,Mª Y ANGULO GUINEA	60	"
11	"	1	31	ROBLEDO ORTEGA, CASTOR	24	"
12	"	1	32	HIERRO VILLAESCUSA,JOSE MARIA DEL	140	"
13	"	1	39	VILLATE GUILARTE, ELISA	260	"
14	"	1	40	PLAGARO CASTRESANA, VALERIA	240	"
15	"	1	41	PEREZ MARDONES, FELISA	40	"
16	"	1	42	VILLALUENGA PEREA, JACINTO Y ESPOSA	140	"
17	"	1	43	VILLALUENGA PEREA, JACINTO Y ESPOSA	160	"
18	"	1	44	VILLALUENGA PEREA, JACINTO Y ESPOSA	320	"
19	"	1	45	VILLALUENGA PEREA, JACINTO Y ESPOSA	120	"
20	"	1	46	SALAZAR RUIZ, PEDRO	130	"
21	"	1	47	CASTRESANA ZARATE, JACINTA	60	"
22	"	1	48	ROBRERO VILLALUENGA, TEODORO Y GRA.	100	"
23	"	1	49	RUIZ ORIVE, PEDRO Y JULIO	320	"
24	"	1	50	JUNTA VECINAL DE SAN LLORENTE	260	"
25	"	1	51	URRUELA MAZON, CARMEN	140	"
26	"	1	52	MUGA PEREA, JOSE ANTONIO Y OTRA	60	"
27	"	1	53	VADILLO PARDO, ALFREDO	100	"
28	"	1	54	PEREA LLANOS, VICTORINA	60	"
29	"	1	55	VILLAMOR ZATON BENITA Y SAIZ ORTEG.HM	25	"
30	"	1	56	RUIZ SAIZ HROS.Y SAIZ ORTEGA HROS.	180	"
31	"	1	57	CASTRESANA MAZON BENIGNO	100	"
32	"	1	58	CASTRESANA MAZON, BENIGNO	60	"
33	"	1	59	PLAGARO CASTRESANA, VALERIA	60	"
34	"	1	60	PEREA MARDONES, PABLO	40	"
35	"	1	61	MARDONES PEREA, EZEQUIEL	40	"
36	"	1	62	MUGA PEREA, PAULA	120	"
37	"	1	63	MUGA PRESA, FELICIANO	120	"
38	"	1	64	CAMPO VADILLO, MELQUIADES	40	"
39	"	1	65	ORTEGA VILLALUENGA, ROSARIO	60	"
40	"	1	66	VADILLO PARDO, ALFREDO	80	"
41	"	1	67	MUGA ANDINO, HIGINIO	120	"
42	"	1	68	CORRAL GOMEZ, TOMAS Y 4 HNOS.	180	"
43	"	1	69	DIAZ ORTEGA, LUCIO	140	"
44	"	1	106	MARTINEZ GARCIA, FELIX	20	"
45	"	1	109	ANGULO VILLATE, HNOS.	1.180	"
46	"	1	110	URRUELA MAZON, CARMEN	120	"
47	"	1	111	RUIZ CALLEJA, MANUEL	80	"
48	"	1	112	RUEDA MARTINEZ, JERONIMO	280	"
49	"	1	113	RUEDA MARTINEZ, JERONIMO	60	"
50	"	1	114	ANGULO CALLEJA, JESUS	200	"
51	"	1	115	ZORRILLA ROBRERO, CARLOS	80	"
52	"	1	116	PEREA PEREA, MARIA	25	"
53	"	1	117	ORTEGA CALLEJA, ROSALINA	200	"
54	"	1	185	GUINEA ESPIGA, VENANCIO	160	"
55	"	1	189	PEREZ BUSTAMANTE, MANUELA	400	"
56	"	1	190	RUIZ ORIVE, PEDRO Y JULIO	460	"
57	"	1	218	CAMPINO VILLATE, BENIGNO	200	"
58	"	1	221	AGUERA VILLATE, MARCOS	1880	"
59	"	1	237	URRUELA MAZON, CARMEN	1080	"
60	"	1	242	VILLATE ANGULO, Mª BEGOÑA	980	"
61	"	1	244	VILLATE ANGULO, Mª CARMEN	200 ?	"
62	"	1	246	VILLATE ANGULO, Mª CARMEN	160 ?	"
63	"	1	247	SAEZ ORIVE, EMILIO	200	"
64	"	1	249	ANGULO VILLATE, HNOS.	100	"
65	"	1	251	VILLAMOR ARCEO, BERNARDINA	120	"
66	"	1	253	RUIZ Y RUIZ, ENCARNACION	340	"
67	"	1	255	CALLEJA VILLOTA, ELOY	240	"
68	"	1	257	ORIVE HERRAN, PABLO Y 3 HNOS.	40	"
69	"	1	258	ORDA UNGO, TEODORA	80	"
70	"	1	260	ALCORTA FERNANDEZ, RICARDA	20	IMPRODUCTIVA
71	"	1	790	PLAGARO ORAA, NATIVIDAD	100	CEREAL
72	"	1	3000	CAMPO DIAZ, AMANCIO	500	"
73	"	1	3001	MUGA RUIZ, RAIMUNDO HROS.	380	"
74	"	1	3038	RELLOSO CECILIO,HNOS.	160	"
75	"	1	3039	MARTINEZ MOLINUEVO,AGUSTIN Y ESPOSA	80	"
76	"	1	3040	MENDEZ ORTEGA, MERCEDES	60	"
77	"	1	3041	MARTINEZ MOLINUEVO,AGUSTIN Y ESPOSA	300	"
78	"	1	3043	CASTRESANA ARCEO, Mª DEL CARMEN	60	"
79	"	1	3044	CALLEJA BALLESTEROS, ARGIMIRA	100	IMPRODUCTIV
80	"	1	3045	GUINEA BALLESTEROS, CELESTINO	60	"
81	"	1	3046	LOPEZ VILLAMOR, AGAPITO	100	"
82	"	1	3047	LOPEZ VILLAMOR, AGAPITO	100	CEREAL
83	"	1	3048	LOPEZ VILLAMOR, AGAPITO	160	IMPRODUCTIV
84	"	1	3049	BRACERAS VEGA, MELITON	40	CEREAL
85	"	1	3065	AGUERA VILLATE, MARCOS	80	"
86	VALLE DE LOSA	1	3067	RAMIREZ, RAFAEL	20	CEREAL
87	"	1	238	CASTRESANA CAMARA, DAVID	80	"
88	"	1	240	CASTRESANA CAMARA, CELEDONIO	120	"
89	"	1	241	RELLOSO GUTIERREZ, GUADALUPE	1480	"
90	"	1	405	RELLOSO GUTIERREZ, GUADALUPE	420	"
91	"	1	406	ALONSO FERNANDEZ, JOSE RAMON	320	"
92	"	1	407	ARCEO ZORRILLA,JOSE IGNACIO Y PRUDENC.	580	"
93	"	1	408	BADO LLARENA, BASILIO	132	"
94	"	1	409	CALLEJA GARCIA, GENOVEVA	740	"
95	"	1	410	ANGULO VILLATE, ISABEL	232	"
96	"	1	411	PEREA CALLEJA, 3 HNOS.	220	"
97	"	1	412	CONTADOR CORRAL, MARTIN	40	"
98	"	1	413	QUINCOCES AYUSO, Mª ANGELES	140	"
99	"	1	415	FERNANDEZ OCHOA, ENCARNA	80	"
100	"	1	417	FERNANDEZ GUINEA, 4 HNOS.	560	IMPRODUCTIV
101	"	1	426	FERNANDEZ GUINEA, 4 HNOS.	740	"
102	"	1	427	SERVICIO DE CONCENTRACION PARCELARIA	180	"
103	"	1	439	FERNANDEZ OCHOA, ENCARNA	360	"
	"	1	441	QUINCOCES GARCIA, JUANA	100	"
104		1	444	GONZALEZ OTEO, CRISTINA	400	CEREAL
105	"	1	447	RELLOSO GORTEZ, ASCENSION	480	"
106	"	1	448	RELLOSO GUTIERREZ, MARCELINO	160	"
107	"	1	449	VADO LLARENA, BASILIO	160	"
108	"	1	465	AGUERO GONZALEZ, BENITO	420	"
109	"	1	466	ARCEO ZORRILLA,JOSE IGNACIO Y PRUDENC	560	"
110	"	1	469	ANGULO GONZALEZ, JUSTINA	120	"
111	"	1	470	CALLEJA GARCIA, CASILDA	188	"
112	"	1	471	JUNTA VECINAL DE VILLALUENGA	280	"
113	"	1	474	CASTRESANA ARCEO, CARMEN Y OTRA	480	"
114	"	1	475	RUEDA MARTINEZ, JERONIMO	320	"
115	"	1	476	CASTRESANA CASTRESANA, ANTONIO	80	"
116	"	1	478	CASTRESANA CAMARA, JACINTA	100	"
117	"	1	489	ALONSO GUINEA, FELIPE	580	"
118	"	1	490	TORRE TORRE, JOSE LUIS	620	"
119	"	1	491	TORRE TORRE, JOSE LUIS	520	"
120	"	1	492	OCHOA GONZALEZ, GREGORIO	440	"
121	"	1	494	GONZALEZ ZATON, GENOVEVA	1020	"
122	"	1	496	RELLOSO CRESPO, ANTONIA	200	"
123	"	1	497	OCHOA GONZALEZ, GREGORIO	740	"
124	"	1	498	DESCONOCIDO	490	"
125	"	1	499	BARDECI VILLODAS, MARCOS	1.100	"
126	"	1	557	ALONSO FERNANDEZ, JOSE RAMON	520	"
127	"	1	558	BARDECI VILLODAS, ROSALIA	960	"
128	"	1	559	BARDECI VILLODAS, ROSA	1.200	"
	"	1	3110	ARCEO ZORRILLA, JOSE IGNACIO Y PRUDE	180	PRADO
129		1	3111	PEREZ GARCIA, FELISA	320	PRADO
130	"	1	3123	OBRAS PUBLICAS	440	MONTE BAJO
131	"	1	3128	GONZALO GARCIA, PABLO	400	"
132	"	1	3129	GONZALO GARCIA, PABLO	100	"
133	"	1	3130	GONZALO GARCIA, PABLO	140	"
134	"	1	3132	GONZALO GARCIA, PABLO	160	"
135	"	1	3133	GONZALO GARCIA, PABLO	60	"
136	"	1	3245	ARCEO ZORRILLA, JOSE IGNACIO Y PRUDENC	160	IMPRODUCTIV
137	"	1	3246	ARCEO ZORRILLA, J. IGNACIO Y PRUDENCIO	220	"
138	"	1	3258	JUNTA VECINAL DE VILLALUENGA	60	"
139	"	1	3259	CALLEJA GARCIA, TOMAS	60	"
140	"	1	3260	VELARDE GARCIA, SEVERINO	60	"
141	"	1	3262	VADILLO MARIA, HIJOS DE	220	CEREAL
142	"	1	3266	ZATON CANTERA, SERGIO GREGORIO	160	MONTE BAJO
143	"	1	3274	JUNTA VECINAL DE RIO DE LOSA	80	ERIAL
144	"	1	3275	PRESA GUINEA, SIMONA	40	CEREAL
145	"	1	3276	CELOSA VADILLO, ANGEL	60	"
146	"	1	3277	JUNTA VECINAL DE RIO DE LOSA	340	ESPECIES MEZCLADAS
147	"	1	3279	PEREZ GARCIA, FELISA	60	ERIAL
148	"	1	3280	ORIVE MARTINEZ AGAPITO, HROS. DE	220	CEREAL
149	"	1	3281	OBRAS PUBLICAS	760	MONTE BAJO
150	"	1	3282	JUNTA VECINAL DE RIO DE LOSA	240	ERIAL
151	"	1	560	OCHOA GONZALEZ, GREGORIO	120	CEREAL
152	—	—	—	———	——	——
153	—	—	—	———	——	——
			548	FDEZ DE PINEDO VILLALUENGA FELIPE	940	[illegible]
154	"	2	549	SALAZAR RUIZ, BENEDICTO	100	CEREAL
155	"	2	553	SALAZAR RUIZ, PEDRO	388	"
156	"	2	554	MUGA LOPEZ, ROSARIO	220	"
157	"	2	555	MUGA LOPEZ, ROSARIO	100	"
158	"	2	556	CABAÑES ROBREDO, TOMAS	280	"
159	"	2	557	MARTINEZ GARCIA, FELIX	840	"
160	"	2	559	CALLE DEL RIO,CRESCENCIA E HJOS	180	"
161	"	2	560	ORTEGA PEREZ, MARIA	180	"
162	"	2	561	GARCIA VILLAÑO, M.LUZ	60	"

M.C.D. 2018

Nº FINCA	TERMINO MUNICIPAL	POLIGONO	PARCELA	NOMBRE PROPIETARIO	SUPERFICIE AFECTADA (M2)	CULTIVO
163	VALLE DE LOSA	2	562	PEREZ SAN VICENTE, LUIS	100	CEREAL
164	"	2	563	SALAZAR ORTIZ, ATILANO	140	"
165	"	2	564	CASTRESANA CALLEJA, MARIA	52	"
166	"	2	565	RELLOSO GOMEZ, JOSE ANTONIO	60	"
167	"	2	566	ROBREDO CASTRESANA, ANDRES	68	"
168	"	2	567	PEREA RUIZ, MARCELIANO	480	"
169	"	2	579	VADILLO PARDO, ALFREDO	820	"
170	"	2	580	DIAZ ORTEGA, LUCIO	440	"
171	"	2	581	LLANOS VILLASANTE, ANTONIO	40	"
172	"	2	582	QUINCOCES CALLEJA, Mª ANGELES	120	"
173	"	2	583	VADILLO ORTIZ, ANTONIO Y 2 HNOS.	500	"
174	"	2	587	VADILLO ORTIZ, ANTONIO Y 2 HNOS.	300	"
175	"	2	588	SALAZAR RUIZ, BENEDICTO	420	"
176	"	2	589	ORTIZ HERRAN, FRANCISCO	480	"
177	"	2	960	CAMPO PEREA, VENANCIO	140	"
178	"	2	3000	JUNTA VECINAL DE LASTRAS DE TEZA	900	ERIAL
	"	2	3043	JUNTA VECINAL DE LASTRAS DE TEZA	800	ERIAL Y ESPECIES MEZ
179	"	2	3082	JUNTA VECINAL DE LASTRAS DE TEZA	2060	ERIAL Y ESPECIES MEZ
180	"	2	3083	SALAZAR RUIZ, LUIS Y PEDRO	160	ERIAL
181	"	2	3084	OCHOA MARDONES, JESUS Y HNOS.	460	"
182	"	2	3085	ORTEGA MARTINEZ, LUCILA	180	"
183	"	2	3086	JUNTA VECINAL DE LASTRAS DE TEZA	100	"
184	"	2	3087	BARO ENRIQUE, HROS. DE	140	"
185	—	—	—	———	—	—
186	—	—	—	———	—	—
187	"	2	4653	JUNTA VECINAL DE TEZA Y LASTR.DE TEZA	920	CEREAL
188	"	2	4654	JUNTA VECINAL DE TEZA Y LASTR.DE TEZ.	1.160	ERIAL
189	"	2	4656	JUNTA VECINAL DE TEZA Y LASTR.DE TEZ	2.940	MONTE BAJO
190	"	2	4669	JUNTA VECINAL DE TEZA Y LASTR.DE TEZ	5.000	ESPECIES MEZCLADAS
191	"	2	4668	DESCONOCIDO	2.000	"
192	"	4	808	MARDONES ROBREDO, MANUEL	240	CEREAL
193	"	4	809	SALAZAR RUIZ, PEDRO	380	"
194	"	4	810	ORTIZ RELLOSO, BENEDICTO	400	"
195	"	4	811	SALAZAR SOBREVILLA, EMILIANA Y HNOS.	60	"
196	"	4	813	ORTEGA PEREZ, MARIA	400	"
197	"	4	814	MARTINEZ GARCIA,FELIX	60	"
198	"	4	815	CAMPO BARANDA, JESUS	56	"
199	"	4	816	CAMPO BARANDA, JESUS	25	"
200	"	4	824	ARRANZ RIÑON, FORTUNATO Y ESPOSA	220	"
201	"	4	825	DESCONOCIDO	220	"
202	"	4	829	VILLAMOR ZORRILLA, JOSE ANTONIO	100	"
203	"	4	830	ROBREDO CASTRESANA, VALERIANO	180	"
	"	4	831	VADILLO PARDO, ALFREDO	80	"
204	"	4	832	MUGA QUINTANA, CESAREO	40	"
205	"	4	833	CAMARA ROBREDO, VICTORIANO	100	"
206	"	4	834	FERNANDEZ ZORRILLA, BENITO	40	"
207	"	4	835	CAMPO ALAÑA, FRANCISCO JAVIER	80	"
208	"	4	836	SALAZAR ORTEGA, ANGEL Y ESPOSA	420	"
209	"	4	837	EGUILUZ SALAZAR, FELIPE Y LUIS	560	"
210	"	4	838	EGUILUZ SALAZAR, LUIS	600	"
211	—	—	—	———	—	—
212	"	4	5898	JUNTA VECINAL DE QUINCOCES DE YUSO	80	MONTE BAJO
213	"	4	5902	JUNTA VECINAL DE QUINCOCES DE YUSO	380	ERIAL
214	"	4	5903	ROBREDO SANTACOLOMA,VICENTE Y AURELIN	120	MONTE BAJO
215	"	4	5904	DIAZ ORTEGA, LUCIO	100	ERIAL
216	"	4	5905	VILLALUENGA PEREA, ROSA MARIA	80	MONTE BAJO
217	"	4	5921	JUNTA VECINAL DE QUINCOCES DE YUSO	1.600	ERIAL
218	"	4	6152-D	JUNTA VECINAL DE QUINCOCES DE YUSO	220	CEREAL
219	"	4	6152-G	JUNTA VECINAL DE QUINCOCES DE YUSO	530	ERIAL
220	"	4	6156	DESCONOCIDOS	140	CEREAL
221	"	4	6158	FDEZ.DE PINEDO VILLALUENGA, FELIPE	540	PRADO
222	"	4	6376	DESCONOCIDOS	120	ERIAL
223	"	4	6377	VILLALUENGA PEREA, ROSA MARIA	80	"
224	"	4	6383	JUNTA VECINAL DE QUINCOCES DE YUSO	920	CEREAL
225	—	—	—	———	—	—
226	"	4	6152-A	JUNTA VECINAL DE QUINCOCES DE YUSO	5.800	PINAR
227	"	4	6152-B	JUNTA VECINAL DE QUINCOCES DE YUSO	1.780	MONTE BAJO
228	—	—	—	———	—	—
229	"	4	6152-C	DESCONOCIDO	4.384	"
230	"	1	4	ABASOLO ORIVE, NATIVIDAD	1.140	PRADO
231	"	1	5	GUTIERREZ RAIGADAS, ANGEL	480	"
232	"	1	6	ZUBIAGA VELASCO, ANTONIO	480	"
233	"	1	5001	COMUNIDAD VALLE DE ANGULO	540	ERIAL
234	"	1	5421	COMUNIDAD VALLE DE ANGULO	1.650	"
235	"	1	29	VELASCO GUTIERREZ, LEON	820	PRADO
236	"	1	30	REIGADAS VELASCO, ESPERANZA	780	"
237	"	1	31	BRACERAS PRESA, ILDEFONSO	760	"
238	"	1	32	DESCONOCIDOS	1.500	"
239	"	1	5422	COMUNIDAD VALLE DE ANGULO	5.340	ERIAL
240	"	1	5424	COMUNIDAD VALLE DE ANGULO	480	"

Nº FINCA	TERMINO MUNICIPAL	POLIGONO	PARCELA	NOMBRE PROPIETARIO	SUPERFICIE AFECTADA (M2)	CULTIVO
241	VALLE DE MENA	1	5425	REIGADAS ANGULO,JESUS	80	ERIAL
242	"	1	5427	GORBEA VIVANCO, SEGUNDO	80	"
243	"	1	5429	COMUNIDAD VALLE DE ANGULO	60	"
244	"	1	5431	PANDO ANGULO, MANUEL	220	"
245	"	1	5432	REIGADAS ANGULO, JESUS	80	"
246	"	1	5434	GORBEA VIVANCO, SEGUNDO	80	"
247	"	1	5436	ALDAY ANGULO, JOSE	80	"
248	"	1	5438	GONZALEZ FUENTE, CELIA Y OTROS	100	"
249	"	1	5440	PANDO ANGULO, MANUEL	80	"
250	"	1	5442	REIGADAS PINEDO, CLARA Y 5 MAS	100	"
251	"	1	5444	ALONSO OCHOA, ISMAEL	100	"
252	"	1	5446	GORBEA VIVANCO, SEGUNDO	60	"
253	"	1	5448	BRACERAS VADILLO, ADRIAN	80	"
254	"	1	5449	VADILLO CASTRESANA, HIGINIO	60	"
255	"	1	5450	PANDO QUINTANA, BENITO	140	"
256	"	1	5725	REIGADAS VELASCO, ESPERANZA	1.280	"
257	"	1	5726 5727	GORBEA VIVANCO, SEGUNDO COMUNIDAD VALLE DE ANGULO	3.920	MONTE BAJO
258	"	3	3528	CAMPO LLANO, MANUEL	640	PRADO
259	"	3	5031	LLANO LLANO, VIDAL	280	MONTE BAJO
260	"	3	5035	AYUNTAMIENTO DE VALLE DE MENA	2.000	"
261	"	3	5036	AYUNTAMIENTO DE VALLE DE MENA	1.000	"
262	"	3	5045	AYUNTAMIENTO DE VALLE DE MENA	2.960	ERIAL
263	"	3	3543	LLANO ENTRAMBOSRRIOS, PEDRO	340	"
264	"	3	5078	DESCONOCIDOS	2.600	"
265	"	3	5079	CAMPO LLANO, MANUEL	80	PRADO
266	"	3	5082	AYUNTAMIENTO DE VALLE DE MENA	460	ERIAL
267	"	3	5085	AYUNTAMIENTO DE VALLE DE MENA	880	"
268	"	3	5086	LLANO CAMPO, PILAR	1.180	"
269	"	3	5087	LLANO CAMPO, PILAR	40	"
270	"	3	5088	LLANO CAMPO, PILAR	980	"
271	"	3	5089	LLANO CAMPO, PILAR	180	MONTE BAJO
272	"	3	5091	ANGULO LLANO, Mª LUISA	462	PRADO
273	"	3	3622	PINEDO VELASCO, CANDIDA Y OTROS	100	"
274	"	3	3623	TERCILLA TERCILLA, FRANCISCO	1.500	"
275	"	3	3624	AMRTINEZ GARCIA, ANGEL	1.100	"
276	"	3	3625	PINEDO VELASCO, CANDIDA Y OTROS	720	"
277	"	3	3626	ANGULO LLANO, HNOS. (8)	60	"
278	"	3	5251	AYUNTAMIENTO DE VALLE DE MENA	3.000	MONTE BAJO
279	"	3	5252	PINEDO VELASCO, CANDIDA	400	"
280	"	3	5254	PINEDO VELASCO, JOSE	60	"
281	"	3	5255	PINEDO VELASCO, CANDIDA	30	"
282	"	3	5256	PINEDO VELASCO, JOSE	40	MONTE BAJO
283	"	3	5257	VELASCO CORRAL, ALFREDO	80	"
284	"	3	5258	MARTINEZ GARCIA, JOSE LUIS	80	"
285	"	3	5259	LLANTADA CABELLO, GREGORIO	60	"
286	"	3	5260	LLANO VILLODAS, CLARA ISABEL	160	"
287	"	3	5273	AYUNTAMIENTO DE VALLE DE MENA	100	"
288	"	3	5274	LLANO VILLODAS, CLARA ISABEL	100	"
289	"	3	5275	PINEDO PAREDES, PILAR Y PEDRO	80	"
290	"	3	5276	LLANO VILLODAS, CLARA ISABEL	80	"
291	"	3	5277	PINEDO VELASCO, CANDIDA	60	"
292	"	3	5278	ANTUÑANO BARCENA, MARIANO	160	"
293	"	3	5282	PINEDO VELASCO, CANDIDA	60	"
294	"	3	5283	AYUNTAMIENTO DE VALLE DE MENA	220	"
295	"	3	5284	PINEDO VELASCO, CANDIDA	220	"
296	"	3	5285	PINEDO PAREDES, PILAR Y PEDRO	320	ERIAL
297	"	3	5286	AYUNTAMIENTO DE VALLE DE MENA	1.320	MONTE BAJO
298	"	3	5287	PINEDA VELASCO, JOSE	40	"
299	"	3	5289	AYUNTAMIENTO DE VALLE DE MENA	1.160	"
300	"	3	5290	PINEDO VELASCO, CANDIDA	240	"
301	"	3	5291	PINEDO VELASCO, CANDIDA	220	"
302	—	—	—	———	—	—
303	"	3	5396	PINEDO VELASCO, JOSE	280	PINAR
304	"	3	5431	PINEDO VELASCO, CANDIDA	20	ESPECIES MEZCLADAS
305	"	3	5432	AYUNTAMIENTO DE VALLE DE MENA	660	ERIAL
306	"	3	5433	AYUNTAMIENTO DE VALLE DE MENA	620	ESPECIES MEZCLADAS
307	"	3	5434	AYUNTAMIENTO DE VALLE DE MENA	1.400	MONTE BAJO
308	"	3	5434	AYUNTAMIENTO DE VALLE DE MENA	1.400	MONTE BAJO
309	"	3	5489	ALAVA ALAVA, ALBERTO	400	PINAR
310	"	3	5490	PINEDO VELASCO, CANDIDA	800	"
311	"	3	5498	PINEDO VELASCO, CANDIDA	560	MONTE BAJO
312	"	3	5501	ALAVA ALAVA, ALBERTO	700	"
313	"	3	5502-B	AYUNTAMIENTO DE VALLE DE MENA	3.520	ERIAL
314	"	3	5505	PINEDO VELASCO, JOSE	300	MONTE BAJO
315	"	3	3606	VILLODAS DIAZ, MILAGROS	480	PRADO
316	"	3	3607	DIAZ VELASCO, MACARIO	980	"
317	"	3	3608	RIVERO SAMPELAYO, TORIBIO	1.040	"
318	"	3	3609	MASA COMUN	380	"

Se ruega que los propietarios afectados comuniquen a éste Servicio el domicilio a efectos de llevar a cabo las notificaciones correspondientes.

M.C.D. 2018

Los funcionarios de la cárcel de Soria denuncian al ex director

Soria (Ical).– Fuentes sindicales de la Prisión Provincial de Soria han denunciado que el antiguo director del centro, José Antonio Casasnovas, está arreglando una de las viviendas que hay en el interior de las instalaciones penitenciarias con ayuda de un preso, lo que es ilegal.

Ni Casasnovas, ni el director en funciones quisieron hacer comentario alguno refente al caso.

Los funcionarios de la prisión soriana denunciarán en los próximos días ante la Inspección de la Dirección General de Instituciones Penitenciarias que uno de los reclusos internados lleva algo más de una semana realizando trabajos de albañilería en una de las viviendas de la prisión, a la que se va a trasladar José Antonio Casasnovas.

Casasnovas fue cesado hace más de 20 días por la DGIP sin que se hayan dado a conocer las causas y será sustituido en breve por la persona que ha ocupado la dirección de la prisión alavesa de Nanclares de Oca, Pedro Sánchez.

En la prisión de Soria existen ocho pabellones, de los cuales tres están destinados al director, subdirector y administrador. José Antonio Casasnovas, según las fuentes consultadas por ICAL, continúa viviendo en el pabellón del director, aunque está preparando el traslado. Mientras, uno de los reclusos está realizando trabajos de reforma en el nuevo pabellón que ocupará, hecho que ha sido calificado por los sindicatos de la prisión como «abuso de poder».

Los sindicatos han denunciado también que siendo Casasnovas director, varios reclusos acudían con él a un monte cercano a coger basura para abonar posteriormente un pequeño huerto en la terraza de su vivienda.

El reglamento penitenciario no permite que los reclusos puedan realizar este tipo de trabajo.

Semprún cerrará el I Simposio del Vidrio de La Granja

Segovia (Ical).– Más de un centenar de expertos de todo el mundo participarán el próximo fin de semana en el I Simposio Internacional sobre Pedagogía del Vidrio que se desarrollará en la Real Fábrica de Vidrio de La Granja. El simposio analizará en seis ponencias el futuro de la enseñanza de la fabricación de vidrio, la aplicación de nuevas tecnologías y diseños y las vías para resucitar una actividad actualmente en crisis.

Las conclusiones de estas jornadas de trabajo, que se desarrollarán el sábado y el domingo, servirán de base para la creación de la escuela de vidrio, uno de los proyectos que contempla la Fundación Centro Nacional del Vidrio, regida por un patronato en el que participan cinco ministerios y cuya presidencia de honor ostenta el conde de Barcelona e integrada por diversas personalidades e instituciones del mundo de la cultura, la industria y el arte.

Se espera que la escuela empiece a funcionar el próximo año en una de las naves de la antigua fábrica. Los asistentes al simposio podrán contemplar en la nave principal de la fábrica una exposición de los fondos del futuro museo del vidrio en la que se recogen 1750 piezas antiguas de vidrio.

El museo, la escuela y el centro de investigación y documentación completarán en su día el proyecto del Centro Nacional cuya sede permanente será la antigua fábrica, en cuya restauración se han invertido ya 500 millones de pesetas. A la clausura del simposio se espera la asistencia del propio ministro de Cultura, Jorge Semprún.

Enmienda socialista a la totalidad del Presupuesto

Valladolid (Ical).– Las Cortes regionales debatirán el próximo 7 de noviembre en sesión plenaria la enmienda a la totalidad presentada por el PSOE al proyecto de presupuestos para 1991 elaborado por la Junta y que ha sido debatido en la Comisión de Economía la pasada semana. El Grupo Parlamentario del PSOE ha presentado ante la Comisión de Economía el texto de la enmienda.

En él se dice que el proyecto de presupuestos presentado por la Junta para 1991 «constituye una interpretación sesgada de las bases y ordenación general del presupuesto de la comunidad autónoma» por desvirtuar y violar la legalidad establecida en la forma y en el contenido, y que introduce «la discrecionalidad y el descontrol como normas y principios básicos de actuación».

Para el PSOE en el proyecto se pretende privatizar la gestión de funciones propias de la Administración Pública y eludir el control de las Cortes, además de contribuir a los desajustes económicos de la Comunidad por el incremento desmesurado del gasto y por no promover la inversión productiva.

Alega el PSOE en su enmienda a la totalidad que el proyecto de presupuestos del 91 «rompe el principio de austeridad y se constituye en un instrumento clientelista y electoralista» que va en contra del Plan de Desarrollo Regional y compromete en exceso los futuros ejercicios presupuestarios.

El PSOE solicitará la devolución del proyecto ya que a su juicio se potencian los desequilibrios y se consagra la insolidaridad.

Préstamos del BCL

El Banco de Crédito Local (BCL) prestó en los últimos días más de 54 millones de pesetas a distintas corporaciones locales de Castilla y León.

La Mancomunidad de la zona norte de Valladolid-Villalón de Campos recibirá más de 17,5 millones de pesetas para comprar contenedores e instalar un horno incinerador.

El Ayuntamiento de Toro suscribió tres préstamos; uno de 18 millones de pesetas para construcción y equipamiento de un polideportivo, otro, de más de 10,6 millones, para mejoras en la recogida de basuras, y el último, de más de 1,5 para expropiación de una parcela.

El Banco prestó al ayuntamiento leonés de Villadangos del Páramo siete millones de pesetas para construir un albergue y un centro social.

Pantano de Omaña

La Dirección General de Obras Hidráulicas del MOPU ha adjudicado provisionalmente las obras de construcción del embalse de Omaña, en la comarca leonesa del mismo nombre, a la empresa Agromán que había presentado un proyecto de ejecución de obra presupuestado en 5.460 millones de pesetas.

La adjudicación provisional de las obras se efectuó por la mesa de contratación constituida en el MOPU por técnicos y altos cargos del ministerio que se decidieron por la oferta de Agromán entre las diferentes propuestas presentadas por otras diez empresas que participaban en el concurso. El número de proyectos presentados a la licitación era superior a diez ya que alguna de las empresas concurrían con varios proyectos de obra.

Esta adjudicación provisional necesita ser ratificada por el Gobierno para que se convierta en definitiva al tratarse de una obra con un presupuesto total superior a los 1.000 millones de pesetas y estar así establecido en la Ley de Contratos del Estado.

Si se confirma esta adjudicación será Agromán la empresa que se encargue de la realización del estudio sobre el impacto ambiental del embalse, que prometió Sáenz Cosculluela en su comparecencia ante la Comisión de Industria del Congreso solicitada por el diputado socialista José Luis Rodríguez Zapatero, secretario del PSOE de León, y con la que se pretende dar una respuesta técnica a los grupos que se han opuesto a la construcción del embalse, para quienes los estudios medioambientales realizados no se ajustan a la normativa vigente en la CEE.

A partir de ahora se inician los plazos para que la empresa adjudicataria haga público el proyecto y posteriormente se abrirá el plazo de alegaciones antes de proceder a las expropiaciones.

El proyectado embalse de Omaña servirá para poner en regadío unas 22.000 hectáreas pertenecientes a 17 municipios del páramo leonés y del bajo Orbigo, en los que residen más de 20.000 personas dedicadas a la agricultura.

La construcción del embalse afecta a tres pequeños pueblos de la montaña de Omaña, cuyos terrenos serán anegados por las aguas. La presa tiene una altura de 61 metros desde la base del río y su capacidad de almacenado de agua se sitúa en torno a los 112 hectómetros cúbicos.

breves

■ **Expediente regulador en Enasa.**–La Dirección General de Trabajo ha aprobado el expediente de regulación de empleo presentado por la empresa ENASA –que cuenta con una factoría en Valladolid– para los próximos seis meses. ENASA posee una plantilla de 5.400 trabajadores en las distintas factorías españolas. El expediente aprobado pretende ayudar al relanzamiento de la Empresa Nacional de Autocamiones tras ser vendida por el INI.

■ **Cofradías.**–El encuentro nacional de Cofradías penitenciarias denominado «La Sagrada Cena en España» fue inaugurado ayer en Valladolid, con la intención de resaltar a través de la penitencia el significado de la Eucaristía. Está organizado por la Cofradía Penitencial de la Sagrada Cena, que lo ha realizado con motivo del cincuentenario de su fundación.

■ **Preservativos.**– El arzobispo de Valladolid, José Delicado Baeza, ha calificado de «incitación irresponsable» la campaña de los ministerios de Sanidad y Asuntos Sociales para fomentar el uso de preservativos entre los jóvenes que tienen relaciones sexuales. El arzobispo realizó estas manifestaciones durante la misa con que se inauguró el primer congreso nacional de cofradías de la Sagrada Cena, que ha dado comienzo en Valladolid organizada por la cofradía penitencial del mismo nombre.

■ **Juicio a un profesor.**–El próximo día 6 de noviembre será juzgado de nuevo el profesor del colegio público de EGB «Antonio Machado» de Valladolid, que está acusado de cometer abusos deshonestos a un alumna, por lo que fue condenado el pasado mes de mayo a un año de prisión, aunque posteriormente se anuló el juicio por defectos de forma.

M.C.D. 2018

Los precios de las flores registraron en todas las provincias unas fuertes subidas. Efe

Gran afluencia de españoles a los cementerios

Madrid (Efe/E.Press).– Unos tres millones de vehículos se han desplazado en todo el país con motivo de la 'operación salida' del 'puente de Todos los Santos', que finalizó a mediodía de ayer. El mayor movimiento de coches ha correspondido a Madrid donde se calcula que abandonaron la ciudad un millón de vehículos, seguida de Barcelona y Valencia.

Paralelamente y desde primeras horas de la mañana se registró una gran afluencia de visitantes a los cementerios madrileños, coincidiendo con los días de Todos los Santos y de los Difuntos. Las flores han alcanzado altos precios. Así, los claveles, que normalmente alcanzan las 400 pesetas la docena, han pasado a costar 700 pesetas. Un crisantemo, que normalmente tiene un precio de unas 150 pesetas, ha pasado a tenerlo de 350 pesetas.

Según datos de la Empresa Mixta de Servicios Funerarios, en 1989 fallecieron en Madrid 27.057 personas, con una media diaria de 74. Los meses de mayor número de muertes fueron enero, con 90 cada día, y diciembre, con 86. Los meses con menos fueron septiembre, con 63, y agosto, con 64. El director gerente de la Funeraria, Francisco José Yáñez, declaró a Europa Press que el 11,6 por ciento de los fallecidos en Madrid son incinerados. Esta empresa ha dirigido una consulta a los madrileños para que expresen su opinión sobre esta práctica. Anunció que, en junio de 1991, se inaugurará el nuevo tanatorio, junto al Cementerio Sur de Carabanchel, que tendrá una capacidad de 60 salas para que las personas puedan acompañar a sus seres fallecidos. Este nuevo tanatorio complementará al actual, de 26 plazas, instalado junto a la M-30, cerca de la carretera de Barcelona, y que es totalmente insuficiente.

Tambien más de 140.000 personas acudieron ayer a los nueve cementerios de Barcelona. Al igual que en Madrid el precio de las flores se ha doblado esta semana coincidiendo con la festividad de Todos los Santos.

Las partidas de flores de importación han evitado que se disparasen los precios como otros años, aunque algunas flores, como el clavel, han registrado precios récord, dijo el director del Mercado de la Flor de Mercabarna, Jaume Esteve.

Esta semana habían llegado a Mercabarna un total de 1.250.000 claveles procedentes de Colombia, y 160.000 más de Kenia. Estos claveles fueron distribuidos posteriormete por toda España. Las otras flores importadas han sido el crisantemo, del que se han importado 275.000 unidades de Holanda, y las rosas, de las que se han traído 400.000 de Canarias y 100.000 de Colombia.

Por otro lado el pasado año fueron incinerados en los hornos crematorios del cementerio de Collserola de Barcelona un total de 1.714 cadáveres, lo que representa un aumento del 10,6 por ciento respecto al año anterior, en el que las incineraciones fueron 1.547, según datos facilitados a Europa Press por el Instituto Municipal de Servicios Funerarios (IMSF). Mientras que las incineradoras contaron con un espectacular incremento, las inhumaciones aumentaron un 1,5 por ciento, pasando de 16.19[illegible] en 1988 a 16.451 el pasado año. Las previsiones del IMSF es que la aceptación de los ciudadanos de este procedimiento vaya en aumento y se prevé para este año que se realicen unas 2.100 incineraciones.

Por otra parte, el pasado año se construyeron 2.88[illegible] nichos y 40 panteones en el cementerio de Collserola, único con terreno disponible, dado que los otros están agotados. De las 16.451 inhumaciones efectuadas en los 9 cementerios de la ciudad, se han ocupado 5.031 nichos de primer enterramiento.

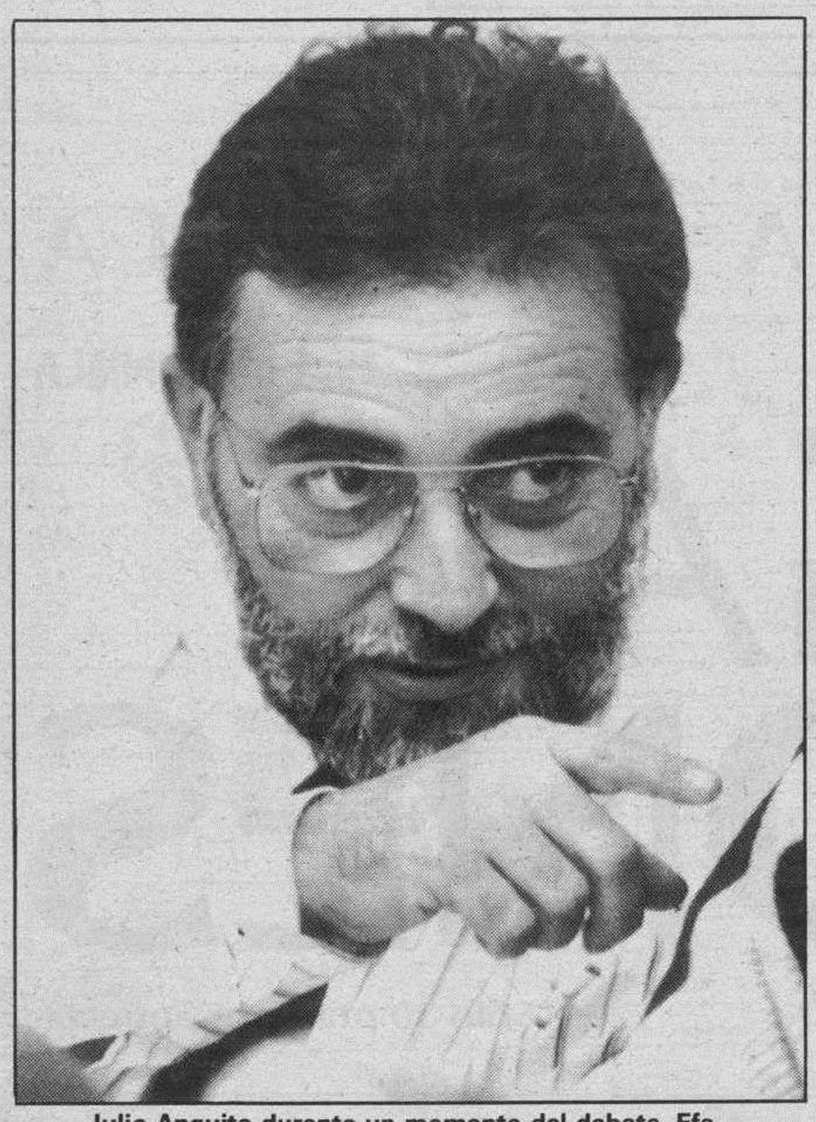

Julio Anguita durante un momento del debate. Efe

Alcaraz reconoce la indefinición del PCA respecto a IU

Los disidentes del PCA no dimitirán

Málaga (Efe).– El secretario provincial de los comunistas sevillanos, Eduardo Saborido, señaló ayer ante el comité central del Partido Comunista de Andalucía (PCA) que las declaraciones de Julio Anguita sobre la dimisión de las personas que optaran por la disolución del partido 'fueron un error'.

El comité provincial de Sevilla del PCA ha sido el primero en España en aprobar una resolución que aboga por la disolución progresiva del partido en favor de convertir a Izquierda Unida en una formación política con 'plena soberanía'.

Saborido dijo que, sin pedir la dimisión, Anguita ha inducido y ha incitado a que la pidan y 'no me extrañaría que cuando llegara a Sevilla ya haya agrupaciones solicitándola'.

Tras descartar la posibilidad de dimitir, advirtió que 'me encuentro peleón y si se me provoca me peleo con quien sea', y resaltó también la oportunidad de presentar la propuesta, ya que 'no podemos esperar hasta las elecciones municipales, porque vamos a llegar más confusos'.

A pesar de que reconoció que tras ser rechazado por el comité central del PCE, el debate respecto a la disolución está cerrado, insistió en que 'es un tema que está en las bases del partido' y acusó a la dirección del PCE de estar tratando de integrar al partido en la coalición por 'la puerta falsa'.

Se preguntó si después del cambio orgánico que está sufriendo el PCE en favor de IU lo que quedará se podría seguir llamando partido comunista y afirmó que 'nosotros pensamos que no, porque por la vía de hechos consumados que se está llevando se va produciendo un vaciamiento del partido'.

Posiciones similares fueron defendidas por el también comunista sevillano Javier Aristu, quien se mostró favorable a la disolución y dijo ante el comité central que no tiene ningún problema en dimitir.

Por su parte, Julio Anguita intervendrá finalmente hoy ante el comité, tras una exposición anterior del secretario general del PCA, Felipe Alcaraz, en una jornada en la que también se votará el proyecto de resolución defendido ayer por este último.

Por su parte, el secretario general del Partido Comunista de Andalucía (PCA), Felipe Alcaraz, ha reconocido en el proyecto de resolución presentado ayer ante el comité central que el partido se ha caracterizado hasta ahora por la 'indefinición y la pasividad' respecto a IU-Convocatoria por Andalucía.

La intervención de Alcaraz en Málaga ha estado marcada por destacar la necesidad 'decidida y definitiva' de impulsar organizativa y políticamente IU-CA, aunque ha descartado totalmente que ello pase por la disolución del PCA.

«El PCA no se va a disolver -dijo- pero no va a continuar igual», al mismo tiempo que indicó, respecto a los dirigentes sevillanos que propusieron la disolución, que 'nadie puede hablar en nombre del partido hasta que no hable todos los militantes', calificando la propuesta de disolución como una 'fuga hacia delante'.

M.C.D. 2018

Revista jOven de DiariO de Burgos

TODO MUNDO

N.º 283. □ Viernes, 2 de Noviembre de 1990. Coordina: José Alberto Martín.

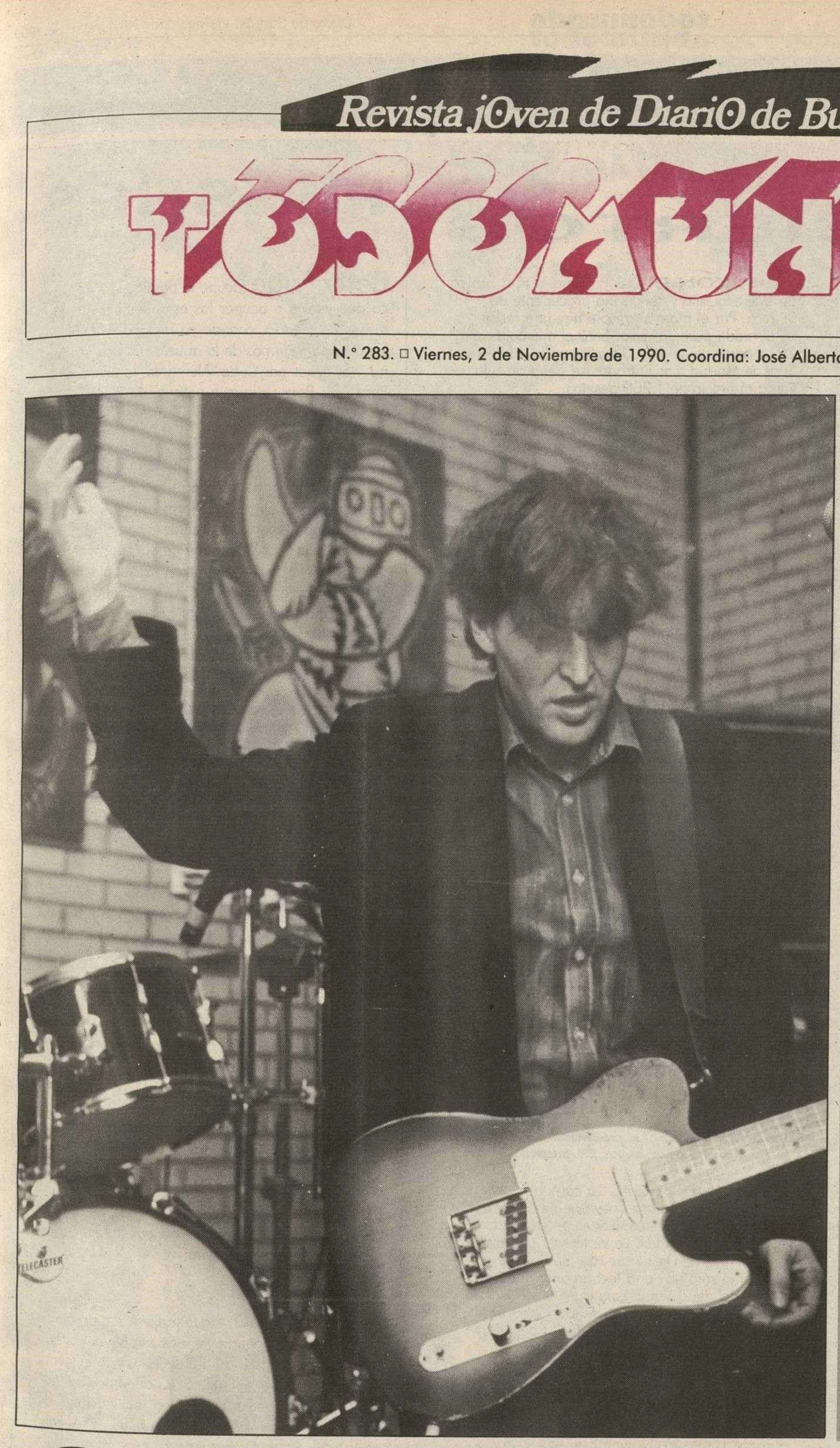

* ZZ Top
* Discos
* Conciertos
* Jonathan Richman
* Rory Gallagher

Steve Wynn, músico combustible

M.C.D. 2018

detalles

José Alberto Martín

CONCIERTOS

Extraños Impulsos, mañana actúan en casa.

YA TE VALE/EXTRAÑOS IMPULSOS. . Primera semana de la Juventud en la localidad norteña de Medina de Pomar. Concierto a tres bandas, para mañana, sábado, a partir de las once de la noche en la Plaza Juan de Salazar. Estarán en directo los salmantinos **Playas de Alejandría**, os burgaleses **Ya Te Vale** y los locales **Extraños Impulsos.**

PREFAB SPROUT. Pop melancólico e introspectivo y sensual de la mano del grupo de Paddy McAloon, que tiene nuevo disco en la calle «Jordan: The Comeback». La gira del grupo británico incluye las visitas a Barcelona (Sala Zeleste/día 23 de Noviembre) y Madrid (Pabellón de Deportes del R. Madrid/día 24 de Noviembre).

LAURIE ANDERSON. Nueva reestructuración de fechas para la gira que realizará la compositora más representativa de la vanguardia contemporánea. Laurie Anderson, cantante, multiinstrumentista e intérprete, se presenterá en directo el día 13 en Barcelona; el día 14 actuará en el Palacio de Congresos de Madrid; el día 15, en el Teatro «Fleta» de Zaragoza; el 16, en el Teatro «Jovellanos» de Gijón; y finalmente, el día 17, en el Polideportivo Anoeta de San Sebastián.

METAL HAMMER. Maratón heavy para la noche del sábado, día 10 de Noviembre, en la macro de Melgar de Fernamental. Están programados los grupos **Sangre Azul, Angeles del Infierno** y **Manzano**. Habrá venta anticipada de entradas en «Amordiscos», «Mi Bar», «Tu Bar» y el pub «Paqui» de Melgar, a 1.100 pesetas. Para los que pasen por taquilla serán 1.300 pesetas.

VAYA CON DIOS. Próxima gira, a cargo de este exquisito y cálido trío procedente de Bélgica. Por el momento, sólo hay una fecha confirmada para su visita. Será el miércoles, día 28, a partir de las 22,00 horas, en la «Universal Sur» de Madrid. Las entradas se pondrán a la venta al precio de 1.200 pesetas.

RAMONES. El legendario grupo norteamericano anuncia ya nueva gira tras dos años de ausencia en los escenarios españoles. La tourné comienza el día 29 en Zaragoza; el día 30 se presentarán en Madrid; el día 1 de Diciembre, en Barcelona, el domingo 2 de Diciembre en San Sebastián (Velódromo de Anoeta/2.500 pesetas), y el día 5 en Murcia.

THE MISSION. Los británicos estarán tocando ya la próxima semana, con los **Power Of Dreams**, de teloneros. Pop enérgico y psicodélico, en vivo. El martes, 6, acturán en el «Auditorio Arena» de Valencia; el día 7, en la sala «El Límite» de Murcia; el día 13, en la «Universal Sur» de Madrid-Leganés (22,00 horas/1.800 y 2.000 pesetas); y el día 14 de Noviembre en el «Studio 54» de Barcelona.

The Mission, pop mesiánico, próximamente en vivo.

SUZANNE VEGA. La cantante folkie norteamericana estará nuevamente de gira por nuestro país con las canciones de su último álbum «Days of open hand». La visita está anunciada para el mes de Diciembre, aunque por el momento sólo hay una fecha confirmada. Será el miércoles, día 5, en la sala «Universal Sur» de Madrid (Leganés), a partir de las 22,30 horas. El precio de las entradas es de 2.000 pesetas.

DEPECHE MODE. Uno de los grupos abanderados del tecno-pop, por excelencia. De actualidad tras la publicación de su último elepé «Violator», la banda británica estará de gira durante el mes de Noviembre. Las fechas programadas, en principio, son el día 5 en Barcelona y el día 7 en la capital madrileña.

FLASHES

Betty Page ocupa la portada del Ajoblanco que vuelve a ocupar las estanterías tras cuatro meses de silencio, cuando ya le dábamos por desaparecido. Además de la abuela sado de Madonna, hay viajes por Cuba, Alemania, lo último de La Fura Dels Baus, la nueva película de Bigas Luna y otras tantas propuestas con sabor.

Rosas de piedra. El juicio contra los Stone Roses se pone emocionante. Después de negarse a pagar las tres mil libras esterlinas de sanción, podrían tener que afrontar la cantidad de tres millones si las cosas se ponen mal. Y todo por entrar en las oficinas de su anterior compañía, FM Revolver, y arrojar botes de pintura por el despacho del director, y sobre el mismo director y su novia a quienes también causaron destrozos en el coche. Al parecer no les gustó el video promocional.

Kool-Aid es el título del nuevo elepé de la banda de Mick Jones, antes B.A.D., ahora BAD II, para la CBS. Aún no sabemos cómo funcionará; lo que ha tenido una buena acogida ha sido el single «Good morning Britain» que une al tacto de Aztec Camera la combatividad del ex-Clash, como estrella invitada.

LARD. Es el proyecto, cada vez más estable, que ha conciliado la generación punk representada por Jello Biafra (Dead Kennedys) y los máximos representantes del «body music», los Revolting Cocks, representados por Al Jourgenson. A un primer maxi de prueba le ha seguido el Lp. «The Last Tentation Of Reid» que está escalando puestos en las listas independientes inglesas. Nosotros también estamos deseando oirlo.

Palabras de Morrisey. «Si examinas el nuevo movimiento de Manchester, la música es retrógrada, la actitud es retrógrada y las influencias —Hendrix, The Beatles, The Stones, The Doors— son muy retrógradas. Esto, de hecho, empieza a hacer que mi obsesión por los New York Dolls parezca casi moderna.

Marejadilla independiente. La propuesta discográfica independiente más estable del Estado, formado por la unión DRO-GASA-TWINS, viendo la situación actual del mercado podría aceptar participación económica de alguna multinacional del sector. Se barajan los nombres de CBS, WEA, Polygram y Virgin. J. **Ortega**

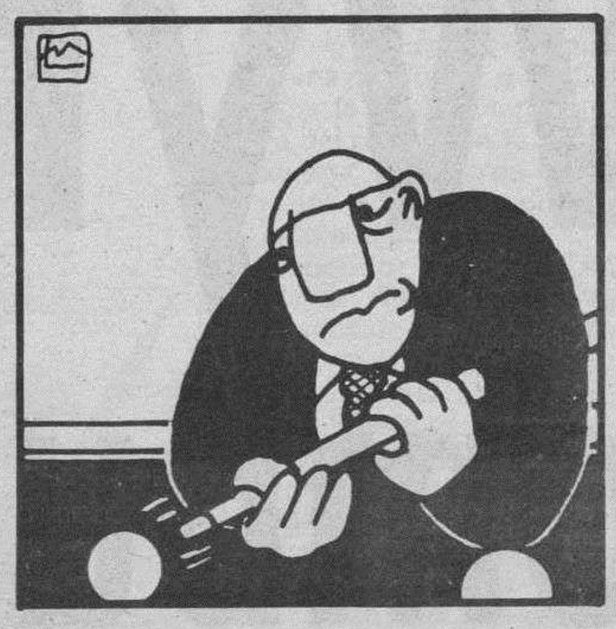

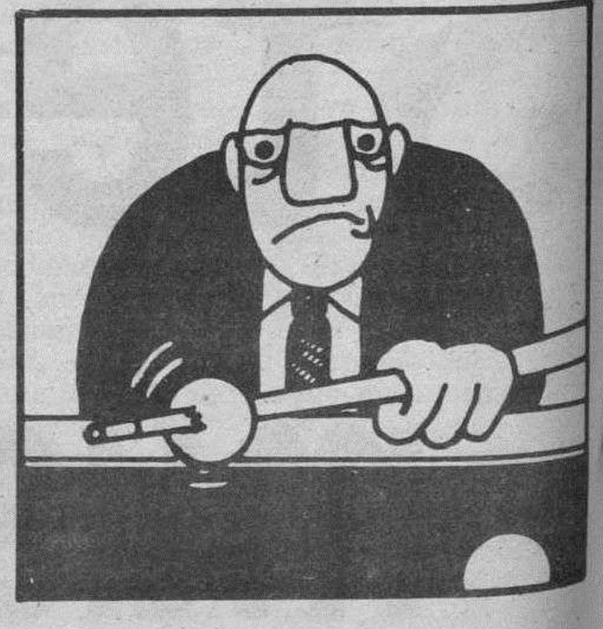

M.C.D. 2018

imágenes

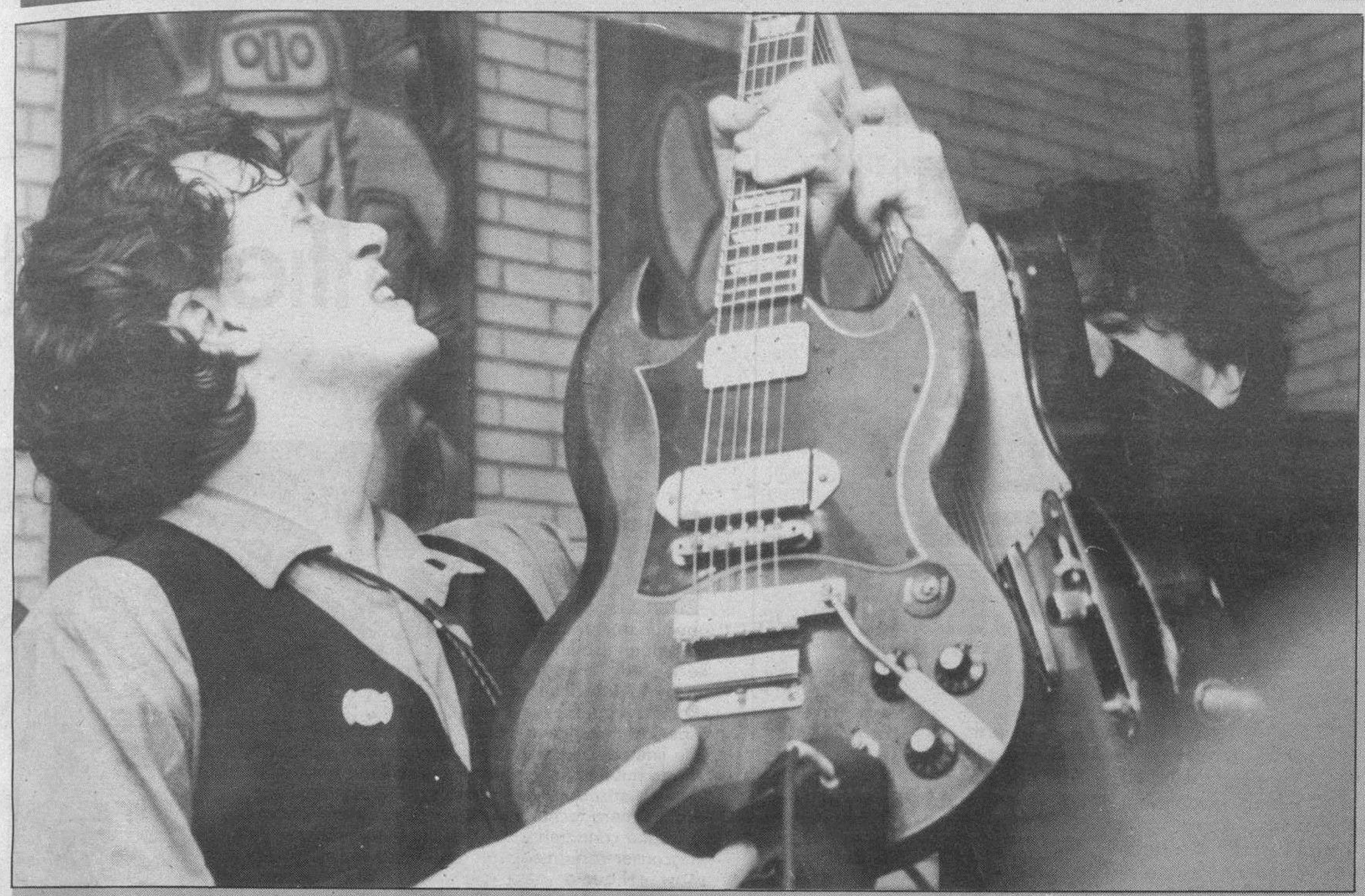

En vivo las canciones ganaron en nervio e intensidad, especialmente cuando Steve Wynn y Robert Lloyd se enfrentaron en rabiosos duelos de guitarras.

Oxígeno en la noche

El líder de los Dream Syndicate ofreció un repaso completo a su reciente Lp. «Kerosene man».

Texto: Antonio Mariscal/Fotos: Luis López Araico

ENTRADA la madrugada del pasado miércoles tuvo lugar en la sala WAS la esperada presentación de Steve Wynn y su banda. Con el público más o menos habitual en este tipo de actos –lo que quiere decir que poco a poco se va formando un ambiente de conciertos en la ciudad– y la expectación creada, originada, sin duda, por el buen nombre de que siempre gozó Dream Syndicate en nuestro país, todo hacía presagiar que asistiríamos a una reconfortante velada rockera. Y así fue.

A excepción de un pequeño problema técnico surgido al final con una de las cajas, el concierto discurrió brillantemente. Abrió Russ Tolman, con el único acompañamiento de una guitarra acústica y, ocasionalmente, una mandolina, en un set que, no por breve, dejó de agradar.

Con total normalidad se introdujo en un folk intimista, de aires hippiosos, logrando su mejor momento cuando interpretó una preciosa «Hollywood Holiday», de su anterior grupo, True West, con la que se retiró.

Por unos instantes llegó a recordarnos aquella prodigiosa actuación de Elliot Murphy unos meses atrás.

Seguidamente compareció en escena el quinteto de Steve Wynn que, para empezar, seleccionó uno de los mejores cortes de su último álbum, «Anthem», con esa extraña introducción casi hablada que da paso a un cambio de ritmo tremendamente fuerte. Este primer tema marcó la pauta de lo que sería su actuación, oscilando equilibradamente entre canciones suaves, de tono melancólico, y otras que se convertían en auténticas tormentas de electricidad con la banda rindiendo a tope de sus posibilidades.

Y hablando de la banda, no podemos dejar de destacar la labor del bajista, Mark Walton –único superviviente de Dream Syndicate–, las filigranas y el colorido que aportaba Robert Lloyd con la mandolina y los teclados; y la sorpresa de la noche, Robert Mache, exprimiendo su guitarra por medio de notas y sonidos increíbles, dejando claro que sus colaboraciones con reputadas figuras del *underground* neoyorquino no han sido en vano ni fruto de la casualidad; un verdadero innovador de su instrumento.

Con este adecuado soporte Steve dio un repaso casi completo a su reciente elepé de debut en solitario, «Kerosene man». Así fueron cayendo «Tears won't help», «Something to remember me by», «Conspiracy of heart», «Younger», «Carolyn», «Kerosene man», etc. que cobraban una nueva dimensión en su interpretación en directo.

Si en el disco todo está muy pulido, en vivo estas canciones ganan en nervio y en intensidad, especialmente cuando Steve y Robert se enfrentan en rabiosos duelos guitarreros. Unicamente abandonó este último disco cuando rescató de los primeros tiempos del Sindicato del Sueño una de sus mejores composiciones «Tell me when it's over», y al versionear cosas tan escogidas como Creedence Clearwater Revival –un «Gaveyard train» incombustible–, Standells –un trepidante «Sometimes goods guys don't wear white» con el que se convirtieron en una garaje band potentísima–, o el mismo Paul Simon de «Graceland».

Vibrante concierto, en definitiva, el que nos deparó Wynn, quien demostró, por si alguien lo dudaba, poseer talento suficiente para escribir e interpretar canciones que, aun sonando a gente ya conocida del pasado –el Neil Young más eléctrico cuando pisaban el acelerador, o Van Morrison en los momentos relajados–, le convierten en alumno aventajado y fiel continuador de un estilo de música imperecedero.

M.C.D. 2018

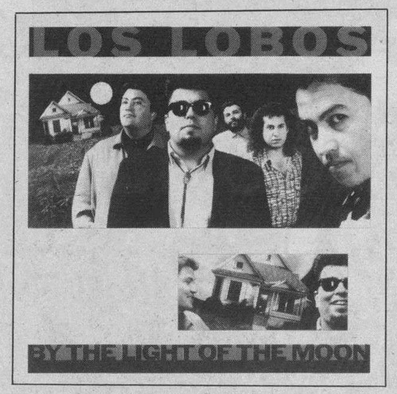

Los Lobos

TRAS el espectacular acontecimiento musical que supuso «La Bamba» uno se puede preguntar: ¿Qué han hecho estos chicanos desde entonces? Si no estuviste un poco atento se te ha podido pasar el magnífico «By The Light Of The Moon» y la correspondiente visita a nuestro país.

Ahora LOS LOBOS editan un nuevo álbum «The Neighborhood». Demostrando que no son un grupo nuevo. Son un grupo de rock confirmado, un grupo fronterizo, tex-mex, que vuelven con un álbum que tiene el mérito de explorar géneros tan típicos como esenciales. Rock, Jazz, Country y Folk son la cita para el placer de puristas y neófitos.

Respaldados por los apuntes de JOHN HIATT, talentoso cantautor, o de LAVON HELM (ex-THE BAND), firman canciones que son exponentes de una madurez musical incontenible. Sin renegar de sus raíces mexicanas, más bien al contrario, enriquecen su sonido a fin de presentar un panorama vasto, basado en la música popular americana.

«The Neighborhood» remacha el clavo y confirma el objetivo de LOS LOBOS desde «...And A Time To Dance», su primer LP (si no contamos los dos que grabaron de música popular y corte acústico): contar la vida y la historia de medio siglo americano tatuado por el Rock. Y además saben hacerlo con gusto, este disco es una prueba de ello.

Moncho Prada

ZZ Top: el concierto

LHILL y BEARD han publicado un nuevo álbum como ya comentamos oportunamente. Con él perpetúan esa línea de Rock duro y Blues. Para apoyar el lanzamiento de «Recycler» además de rodar espectaculares videos, en una línea que ya viene siendo habitual en los TOP, han comenzado una gira cuya primera fecha fue en la ciudad canadiense de Vancouver con un colosal show, del que a continuación tiene una crónica que nos ha facilitado su compañía discográfica y que pienso es orientativa del espectáculo que ofrecen ahora.

El repertorio de ZZ TOP, de una hora y cuarenta y cinco minutos de duración, contiene 23 temas, 6 de los cuales pertenecen a su nuevo álbum «RECYCLER». El escenario es una réplica de la carpeta del álbum: se compone de trozos de coches viejos y recuerda a un cementerio de automóviles. Un gran electro-imán desciende periódicamente para recoger al azar los trozos dispersos sobre el escenario. Y llega el momento en el que todo el grupo es elevado por una enorme grúa que los deja caer en una «recicladora», de la que emergen convertidos en trozos de acero... Entonces rompen los moldes que los cubren y comienza el número siguiente. El ruido, el humo y las sirenas se combinan con lo inesperado de los trozos de coches desperdigados para aumentar el clima de fuerza en los temas más conocidos de ZZ TOP, entre los que se encuentran «Legs» y «Give Me Lovin». Dos enormes transportadoras de Billy y a Dusty a todas las partes del escenario con sus patentadas excentr... Además, el grupo a su multitudinario un especial «mega-medley» compuesto «2000 Blues» (de su nuevo álbum), «Blue Jean Blues» y «Future Blues». El público de Vancouver, esencialmente joven (alrededor de 16 años de edad media), no sólo disfrutó con los temas más conocidos, sino que se volvió loco con los nuevos como «Concrete And Steel», pese a no estar tan familiariazado con ellos. El grupo tiene pensado conservar la espontaneidad del espectáculo y probablemente surjan algunos cambios según la gira vaya avanzando, pero hay algo seguro, y es que ZZ TOP arrasaron en su primera noche.

NEWS EXPRESS

□ **CURTIS MAYFIELD** El famoso soulman resultó herido junto a otras siete personas cuando se desplomó un andamio que soportaba parte de la iluminación, en el transcurso de un concierto en Wingate Field. MAYFIELD sufre importantes heridas en la cabeza, fractura de tres vértebras así como importantes lesiones en el cuello.

□ **HOLLY HOHNSON** El antiguo líder de FRANKIE GOES TO HOLLYWOOD, rechazó una propuesta para el papel de FRAN'N'FURTER en la versión londinense del Rocky Horror Show, por encontrarse muy liado con la grabación de su nuevo álbum.

□ **ATENCION A GIMMICKS** La prensa musical presta atención a este poderoso trío de uñas actitudes, que van en la línea de los HEARTBREAKERS o de los RAMONES y para demostrarlo hacen una versión del «Chinese Rocks». L.A.M.F.

□ **VUELVEN SISTER OF MERCY** El pretérito y gótico grupo vuelve con una nueva formación entre los que encontramos a TONY JAMEX, ex-SIGUE SIGUE SPUTNIK, ANDREW ELDRITCH y ANDREAS BRUHN, y prescinden de los servicios de PATRICIA MORRISON. El trío graba un nuevo álbum y tiene prevista una gira europea para este mes de noviembre.

□ **AUTO-CENSURA EN ATLANTIC** La discográfica ha decidido aplicar su propia censura al nuevo LP del grupo VIO-LENCE. Los ejecutivos de la compañía no estaban de acuerdo con los textos de la canción «Torture Tactics», por lo que han decidido destruir más de treinta mil álbumes donde figuraba el fragmento.

□ **VUELVEN MONOCHROME SET** Está de moda. Los grupos británicos de los 80 se están volviendo a juntar. Tras el regreso de GANG OF FOUR que os anunciamos oportunamente, les toca el turno al príncipe hindú BID y a LESTER SQUARE que reconstruyen MONOCHROME SET, los cuales tienen un álbum preparado con el nombre de «Dante's Casino»

□ **POGUES, NUEVL LP** Los prolíficos POGUES tiene preparado un nuevo álbum titulado «Hell's Ditch» que será precedido por un single escrito por SHANE MAC GOWAN titulado «Summer In Siam», producido por su antiguo cómplice JOE STUMMER.

□ **CHARLATANS 1990** Otro grupo al que la prensa dedica especial atención son los CHARLATANS. Su primer álbum tiene prevista su aparición en estos días. En USA saldrá con el nombre de CHARLATANS UK, para evitar toda posible confusión con uno de los míticos grupos de la psicodelia de San Francisco, que poseía este nombre en la década de los 60.

□ **BIOGRAFIA DE SIMPLE MINDS** La historia de los SIMPLE MINDS, desde sus comienzos, aparece en cuatro volúmenes de

tirada limitada. Cada volumen contendrá un CD «picture» donde aparecen mezclas raras así como versiones en directo e instrumentales.

MATT BIANCO

LOS seguidores de la música de baile, especialmente aquéllos que gusten de los ritmos de origen latino, están de enhorabuena porque MATT BIANCO, uno de los grupos que más éxitos han conseguido en este área, saca al mercado una recopilación de sus principales canciones que van desde «Get Out Of Your Lazy Bed» hasta sus más recientes éxitos.

El vinilo ha sido prensado con 12 temas, los más conocidos y bailados, mientras que las versiones en cassette y en compacto contienen cuatro más. El grupo ha aprovechado la ocasión para lanzar un tema totalmente nuevo, que abre la cara B, su título es «Fire In The Blood», que se perfila como un nuevo gran triunfo para el grupo. El álbum deberá estar ya en la calle cuando leas estas líneas.

Ráiyát

LA discográfica Elektra es una cuarentona reciente, que sin ningún complejo anuncia a los cuatro vientos su edad y lo festeja con un álbum titulado «Rubáiyát». A lo largo de su dilatada existencia ha albergado en su escudería nombres de primera fila en la historia de la música como son THE DOORS, THE EAGLES, LOVE, THE STOOGES, PHIL OCHS o CARLY SIMONS. Nombres históricos que no consiguen eclipsar a los más recientes tales como THE CURE, ANITA BAKER, METALLICA, PIXIES, THE MANIACS o TRACY CHAPMAN.

En «Rubáiyát», que en activo de Elektra interpretan treinta canciones que fueron clásicos en el pasado de dicha compañía. De esta forma encontramos fabulosos como «Moon» de TELEVISION interpretado por QUARTET; «Hotel California» por GIPSY KING, también está de EAGLES la versión de «I Can't Tell You Why» a cargo de HOWARD HEWETT, con estos aires encontramos versiones de canciones de CARLY SIMON, JACKSON BROWNE, INCREDIBLE STRING BAND, junto a temas mucho más agresivos, como «TV Eye» o «Kick Out The Jams» de los peligrosos STOOGES y MC5... Se podría hacer referencia una a una a todos los temas de este importante álbum conmemorativo. Pero creo que con lo expuesto ya tienes una importante pista sobre lo que le puedes pedir a este álbum, en el que, en primer término ya tenemos garantizadas las canciones y también los artistas, si encima te gusta escuchar versiones, éste es, sin duda, tu disco del otoño.

M.C.D. 2018

discos

Yo La Tengo
«Farebook»
(Bar/None Records)

ORIGINARIOS de New Jersey, Yo La Tengo son basicamente una pareja, Georgia Hubley e Ira Kaplan, que han contado con diversos colaboradores en cada momento, sin ser elementos fijos. Incluídos por actitud y conceptos musicales, en el mismo paquete que unos REM, Silos, o sus vecinos los Feelies, ya desde su primer disco, «Ride the tiger», del 86, de fuertes connotaciones country, pasando por el brillante «New wave hot dogs» y el «President» del año pasado, han destacado por conjugar a la perfección dos vertientes *a priori* tan contrapuestas como pueden ser los más desquiciados sonidos neoyorquinos (Velvet U., Sonic Youth) y el pop de tonos folkies basado en instrumentos acústicos.

En «Farebook» se han decidido por abandonar las ruidosas y distorsionadas guitarras de sus dos anteriores trabajos para elaborar un puzzle de 16 grandes canciones, donde se funden con sabia elegancia ambientes urbanos con aires campestres.

Con una especial sensibilidad rescatan once temas ajenos (inteligentes revisiones de John Cale, Kinks, Byrds, F. Groovies o Cat Stevens) dotándolos de vida propia y dando forma a un excelene disco, que posee la fórmula secreta que separa un disco vulgar de uno realmente especial. △ Antonio Mariscal.

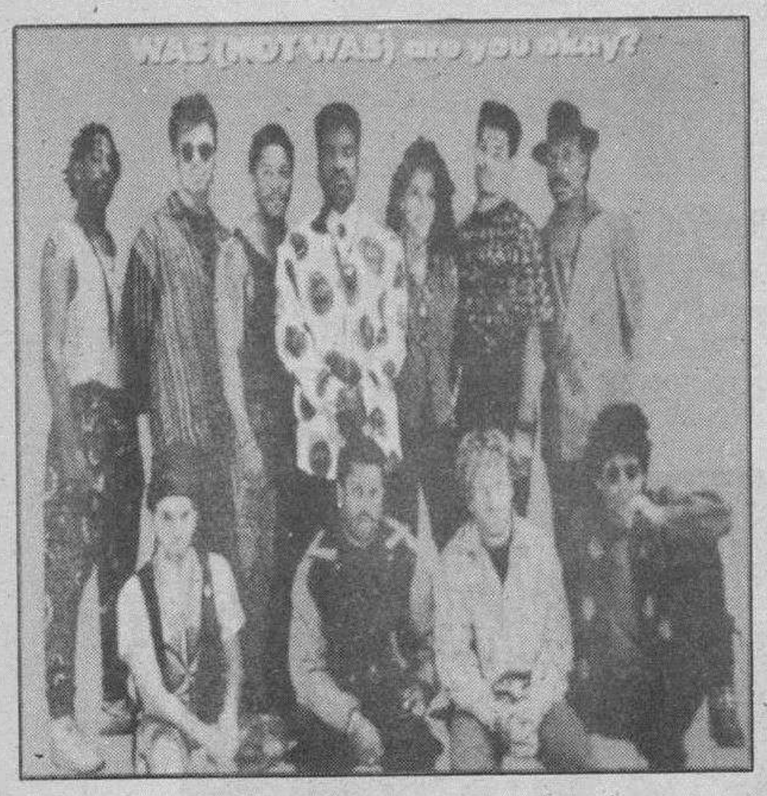

Was (Not Was)
«Are you okay?»
(Fontana/Polygram)

AUNQUE figuren en los créditos de sus discos como Don y David Was, no guardan ningún parentesco entre ellos. A pesar de lo que afirme alguna revista especializada española, los nombres de este dúo tan especial son Don Fangenson y David Weiss. Llevan fabricando estupendas canciones desde que aparecieron en el mercado en 1981.

Son unos excelentes recicladores de la música negra y las propuestas funkys más orientadas hacia las pistas de baile. Ladrones de la inspiración más clásica de los productos de Atlantic y Tamla Motown, reconvierten tal flujo de influencias adaptándolas al presente. Su nuevo álbum «Are you okay?», resuelve con brillantez la difícil ecuación de crear un sonido diferente partiendo de unas raíces tan utilizadas hoy día.

En la cara A revisan el éxito de Norman Withfield «Papa was a rollin'stone», transformando un clásico hasta hacerlo propio. Hasta Leonard Cohen les echa una mano interpretando «Elvis Rolls Royce» y brilla por méritos propios la instrumentación de «I feel better than James Brown». Dos blancos que parecen negros. △ Juan Fco. Corcuera.

Jeff Dahl Group
«Scratch up some action»
(Imposible Records)

UNO de los últimos lanzamientos del sello madrileño «Imposible Records» es este disco del Jeff Dahl Group. Desconocido hasta hace muy poco, Jeff llevaba varios años montándoselo con cafres del calibre de los Angry Samoans o los Lazy Cowgirls, aportando su anfetamínica guitarra a algunas de sus grabaciones.

Ya con su propio grupo debutó con «Vomit wet kiss», al que siguió este «Scratch up some action». En él nos ofrece doce brutales descargas del mejor punk-rock que se hace ahora mismo en los Estados Unidos.

Este subversivo comando recupera la mejor cosecha punk del 76 al 78. Ritmos explosivos, guitarras impetuosas y canciones llenas de desenfreno hacen que este disco sea una auténtica gozada si lo que buscas es revivir el impacto que en su día causaban los Ramones o Johnny Thunders con los Heartbreakers.

Jeff Dahl es su hijo adoptivo para los años noventa. △ Antonio Mariscal.

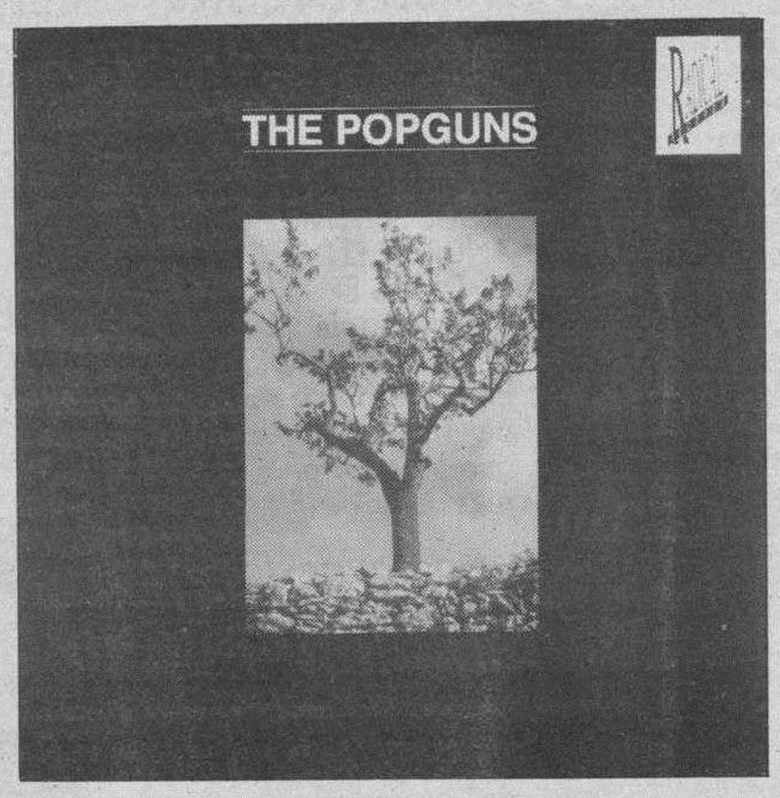

The Popguns
«Eugenie»
(Midnight Music/Radical)

BRIGHTON se hizo popular a mediados de los sesenta por las peleas que sostuvieron rockers y mods, sin razón alguna que justifique las sangrientas batallas que libraron en la población costera del Reino Unido. Aspectos sociológicos e históricos aparte, The Popguns provienen de allí.

Son un quinteto con chica que recoge la mejor tradición del pop-rock británico y logran una edificante mezcla de pop con calidad sin caer en amaneramientos.

Podrían ser los Undertones de nuestra época por su frescura y la solidez de sus canciones.

«Eugenie» es una compilación de tres singles con sus respectivas caras B, orientada a la introducción del quinteto en el mercado europeo. Canciones pegajosas, guitarras rápidas y melódicas y la aniñada voz de Wendy Morgan bordando canciones como «Down on your knees», «Waiting for the winter», «Someone you love» o «Landslide».

Son, sin duda, una de las propuestas más interesantes de la avalancha de grupos que asolan el panorama del rock inglés. △ Juan Fco. Corcuera.

Rey Lui
«Velocidad»
(DRO)

HAN abandonado hace tiempo la clara inspiración rock and roll con la que recubrían sus canciones. El tercer álbum de Rey Lui olvida las cabalgadas por los trastes de la guitarra de Raúl de Góngora, alias «rockesley» y se centran en asimilar otras influencias. Salen ganando porque se alejan del mero mimetismo para intentar crear algo original. Más pop, swing y un bolero («Sueño del paraíso»). Cuentan con la ayuda del omnipresente Ollie Halsall, que les produce y aporta su estilizada guitarra.

El disco contiene un tema realmente excepcional «Canal 19» y transita por composiciones pulcras y trabajadas. Canciones como «Velocidad», «De pura raza», la versión del tema de Bobettes «Rosalía» o «Provocación» son justo complemento al total de los once temas que cubren ambas caras del disco.

Sin grandes emociones ni aspavientos, Rey Lui transita por el rock nacional añadiendo unas gotas de calidad —y, sobre todo, credibilidad— sobre lo que están haciendo.

No desperdicies la ocasión. △ Juan Fco. Corcuera.

Judas Priest
«Painkiller»
(CBS)

DOS años han tardado Rob Halford y compañía en sacar su nuevo álbum, «Painkiller». Desde «Ram it down», producido por su hombre de confianza, Tom Allen, se han producido algunos cambios en el seno de Judas. Primeramente, Scoot Travis (ex-Racer X) ha ocupado el puesto de Dave Holland a la batería. Y Chris Tsangarides, después de muchos años, vuelve a producir un álbum de «Judas Priest».

El tema estrella del elepé es justo el que le da título «Painkiller», que cuenta la historia de una criatura del futuro que viene a salvar la Tierra de la corrupción mundial. Otros buenos temas son «Hell Patrol», «Night Crawler» o «Leather Rebel». Los Judas vuelven a esa línea dura que tan buenos resultados les ha reportado y anuncian su próxima gira por Europa, incluyendo en esta ocasión España, (marzo).

En este nuevo disco se han aprovechado bastante las cualidades de Scoot, un excelente batería, que utiliza a la perfección el doble bombo; las guitarras como en los viejos tiempos y un Halford que, en cuanto a voz, parece que no pasan los años, aunque se esté quedando calvo (bromas aparte).

Un disco recomendable para los fanáticos de Judas. △ Javier Avilés.

M.C.D. 2018

galería

Rory Gallagher

Antonio Mariscal

RORY Gallagher, el orgullo de Irlanda (con permiso de Van Morrison). El guitarrista de la eterna melena, las camisas a cuadros y raídos pantalones vaqueros. El Rosendo internacional, o mejor dicho, Rosendo, el Rory Gallagher nacional. Un tío sanote y llano en una profesión tan dada a endiosamientos como es la de los héroes de la guitarra eléctrica. Con la tozudez de que hace gala cualquier buen irlandés que se precie, y Rory es uno de ellos, se ha enfrentado a más de veinte años de historia del rock con un espíritu incorruptible al paso de mil y una modas, ofreciendo lo único que sabe hacer: buena música, sincera y contagiosa.

Rory Gallagher, nacido en el condado de Donegal un 2 de marzo de 1949, hubiera sido uno más en su ciudad de no haberse quedado alucinado con los discos que escuchaba en una emisora local, donde pudo conocer a los nombres clásicos del rock y el blues (los de siempre, Berry, Cochran, Holly, BB King, M. Waters...). Tras el obligado aprendizaje en grupetes de amigos, la cosa va un poco más en serio cuando, con Richard McCracken al bajo y John Wilson en la batería, dan vida a Taste.

Totalmente enclavados en la corriente de blues progresivo que impusieran Crean y J. Hendrix, aunque de forma algo más directa, sin tantos alardes técnicos y con menos riesgo, —o menos inventiva, si lo prefieres—, facturaron cuatro LPS sin desperdicio en los tres años que duró la aventura. Sin lugar a dudas, de los cuatro se debe mencionar el segundo, «On the boards» (70), como el mejor. Con sencillez aplastante se marcan un auténtico discazo, donde caben dos etéreos ejercicios de finura para bien o para mal, seguirá haciendo siempre. Con mayor o menos acierto, más inspirado unas veces que otras, mejor o peor producido, se pasó la década de los setenta sacando discos dominados por la espontaneidad con que atacaba el blues-rock, boogie —que a veces acercaba al hard—, gotas de country, blues primitivo, todo ello a través de su fiel Fender Stratocaster, a la que de vez en cuando daba descanso para agarrarse a la acústica, con la que se adentraba en las cosas más tradicionales, al tiempo que cantaba con áspera entonación, producto de sus aficiones etílicas.

Rory sabe que no es el mejor guitarrista del mundo, pero tiene algo que muchos no poseen: humildad, y que es un luchador infatigable. Eso explica que haya sido uno de los músicos de rock que más tiempo ha estado en la carretera; sus giras casi jazzística, con un Rory atreviéndose a soplar el saxo con increíble buen gusto (en el tema que da título al disco, por ejemplo), dejando el resto para ese rhythm and blues peleón que, desde entonces, será la especialidad de la casa, con temas como «Morning sun» o «Ifi donf sing cry», que, para que te hagas una idea, son la base sobre la que Rosendo compuso las mejores canciones de los legendarios Leño.

Eran Taste, un grupo de corta existencia que sirvió para que Rory Gallagher se diera un poco a conocer, y cuando se disolvieron —¿por qué?— dejaron vía libre para que iniciara una copiosa y poco apreciada carrera en solitario.

Arrancó con un primer disco, «Rory Gallagher», en 1971, en el que no se aprecian cambios sustanciales. Ya no son Taste; ahora es Rory y dos más, pero en el fondo es lo mismo; lo mismo que, se empalmaban unas con otras. De esta forma, sin ayudas externas de ningún tipo —casi nadie le apoyó, ni prensa ni compañías— se forjó una leyenda de músico de directo. Allí donde iba calentaba al personal con la frescura y el nervio con que acometía sus incendiarios riff; conciertos sudorosos en los que saltaba por los aires la barrera artista-público, como se puede apreciar en el trepidante doble en directo grabado en su tierra «Irish Tour 74».

Pero antes de ese disco habían aparecido ya «Deuce» (71), «Live in Europe» (72), «Blueprint» (72) y «Tattoo» (73), siendo estos dos últimos de lo mejorcito que hizo en muchos años. Da gusto volver a escucharlos ahora —¿cuánto le deben gente como Dr. Feelgood o el mismo G. Thorogood?—. La relación de plásticos sigue sin grandes sobresaltos: «Againts the grain» (75), «Calling card» (76), «Photo finish» (78) «Top priority» (79)..., le convierten en un «rara avis» en tiempos en que sencillez y honestidad no se cotizan tanto como la imagen llamativa de los nuevos románticos o los figurones del tecnopop, por poner un ejemplo, a pesar de lo cual nuestro héroe sigue igual, inasequible al desaliento, resignado a figurar en la segunda división del pelotón internacional.

Atraviesa su peor momento a principios de los ochenta, cuando se queda sin compañía discográfica, pasándolo realmente mal, totalmente olvidado. Pero no por eso tira la toalla; en el 87 reaparece con «Defender», y hace escasos meses ha sorprendido a propios y extraños con la publicación de «Fresh evidence». Consciente de que el revival del blues es un hecho —¿verdad Gary Moore?—, ha grabado uno de los discos más calientes aparecidos en mucho tiempo, sin apenas esforzarse. Al fin y al cabo lo que ofrece en «Fresh evidence» es lo que lleva haciendo toda su vida. Canciones como «Heavens gate», «Ghost blues», los dos homenajes a amigos desaparecidos, a Alexis Korner en «Alexis» y al gran Clifton Cherier en la perfecta «The king of Zydeco» (¡qué guitarra!), o ese viejo blues de Son House, «Empire State Express», podían haber figurado en cualquier de sus mejores discos.

Rory sigue dándonos caña como en los mejores tiempos. Sus canciones y su guitarra no han perdido ni un ápice de vigencia. Sólo podemos esperar que el regreso sea de verdad, es decir, que vuelva a pisar los escenarios españoles, cosa bastante probable según se rumorea, para demostrarnos que sigue bien vivo. Como él mismo dijo hace mucho tiempo: «Amo la música que araña, que sale de las tripas, del fondo del ser... Yo hago blues, boogie y rock, hago mi rollo. Música para beber, bailar y sentirse vivo».

M.C.D. 2018

galería

Richman goes country

Juan Fco. Corcuera

YA está disponible el nuevo disco de «Jojo» Richman, fiel a su cita anual con su público desde hace cuatro años. Su nuevo trabajo presenta una novedad con respecto a los anteriores. En éstos trabajaba sobre unas estructuras rígidas y poco dadas a introducir novedades o cambios de estilo. Su inspiración seguía nutriéndose con referencias al rock & roll clásico y pop de los 60. Siempre personal y con un excelente sentido del humor ha sobrevolado el final de la década grabando y tocando en directo con regularidad, girando por nuestro país en varias ocasiones, acompañado por diversas formaciones y, las últimas veces, sólo con su guitarra y un pequeño amplificador. Fiel a su imagen de moderno trovador, Richman ha despertado pasiones entre los aficionados a la música sencilla, exenta del fasto y la excesiva complejidad visual que se da a determinados espectáculos.

El sentimiento que rodea sus composiciones y la fuerza con la que las interpreta en directo le sobran para mantener intacta su popularidad. Nacido en los suburbios de Boston, el 16 de mayo de 1951, su adolescencia estuvo marcada por una excesiva introversión. Descubrió a través de un amigo la música de la Velvet Underground y se convirtió en un ferviente seguidor del grupo de Lou Reed and Co. Les seguía en sus giras y escribía sobre ellos en fanzines y publicaciones musicales, mientras recopilaba todo el material sonoro que le era posible.

En 1972 creó la primera versión de los Modern Lovers que, tras sufrir multidud de cambios, se asentaría tres años después. Tras fallidos intentos por ser contratados por una compañía discográfica (WEA), sería el pequeño sello independiente «Beserkley» el que editaba su primer Lp. «The Modern Lovers». El grupo original que acompañaba a Richman estaba formado por músicos que más tarde serían piezas fundamentales en conocidos grupos americanos. Con él tocaron Jerry Harrison (Talking Heads), Ernie Brooks (bajista de Elliot Murphy) y David Robinson (The Cars). Cuatro años después abandona el sello y no volverá a grabar hasta el año 1983, inciando una carrera en solitario que le ha llevado hasta nuestros días. Atrás deja seis emocionantes álbumes repletos de canciones personales, contínuos guiños a la época dorada del rock & roll y una espontaneidad a la hora de contar historias que emocionan al más pintado. Su trayectoria en solitario, que incluye una breve reunificación de los Modern Lovers, no se aparta demasiado de la línea mantenida con su grupo. Ha seguido presentando sus personales trabajos con regularidad y ha mantenido su popularidad intacta en los pequeños círculos que le profesan admiración, siendo descubierto constantemente por jóvenes ávidos de nuevas experiencias al margen de la escena pop convencional.

El nuevo disco

El álbum es, como indica su título, el paseo de Jonathan Richman por los terrenos privados de la música popular americana. Histrias sencillas con un estilo diferente, repleto de referencias country. Pero no se puede olvidar la fuente que le ha inspirado toda su vida. Por eso homenajea los instrumentales de pincipios de los sesenta, en el tema «Your Good Girl's Gonna Go Bad», con clara inspiración «Ventures». Pero, aún cambiando el estilo, no puede evitar que aparezca su fuerte personalidad, revistiendo la amorosa «You're the one for me», de un sabor que nos recuerda sus mejores baladas.

Portada de su nuevo álbum, «Jonathan goes country».

Jonathan Richman, la imagen del moderno trovador.

«Jonathan Goes Country» está compuesto por siete canciones propias y cinco versiones. Entre estas últimas encontramos una hermosa recreación instrumental del tema compuesto por Jerry Goffin y Carole King «I can't stay mad at you»; el álbum discurre por emocionadas historias –la personal «Corner Story»– y recreaciones ambientadas con sutileza en «Rodeo Mind» y «Satisfied Mind». Uno de los momentos más excitantes del disco lo produce el dúo que Jojo realiza con la cantante Jody Ross en la canción «The Neighbords».

El álbum se grabó en los estudios «Column One Recording», en Missouri, y está producido por Lou Whitney y D. Clinton Thompson, quien toca la guitarra eléctrica y acústica, así como las percusiones en algunos temas. Lou Whitney acompaña con el bajo y Johathan Richman toca la guitarra y canta con su ya peculiar estilo.

En la próxima visita que realiza a nuestro país, podremos disfrutar con sus nuevas canciones que, sin duda, aportarán un sentido diferente al repertorio con el que Jojo recompone un espectáculo intenso y globaliza su cuidada imagen de juglar eléctrico contemporáneo.

TODOMUNDO

La revista joven para todo el mundo

Envíanos tus sugerencias, dibujos, opiniones, cartas, colaboraciones y demás comentarios al Apartado 46 de Diario de Burgos. Te estamos esperando, baby.

LOS VIERNES CON «DIARIO DE BURGOS», LA REVISTA MAS NUTRITIVA DE LA CITY. QUE NO TE FALTE.

M.C.D. 2018

La oposición rechaza el documento sobre la Unión Política Europea que el PSOE desea consensuar

Madrid (Efe).– Los Grupos Popular e Izquierda Unida se muestran contrarios al documento sobre Unión Política Europea que los socialistas deseaban consensuar con el resto de las fuerzas parlamentarias. El Grupo Socialista pretendía que este documento, constituyera 'la contribución del Parlamento español a la Conferencia de los Parlamentos de la Comunidad Europea', que se celebrará en Roma a finales de este mes.

El objetivo de esta reunión es debatir las implicaciones que para la CE y los Estados miembros tienen las propuestas sobre la unión económica y monetaria y la unión política, con especial referencia al papel de los parlamentos nacionales y del Parlamento Europeo.

El documento socialista considera 'lógico' que las reformas institucionales derivadas de este proceso 'entrañen cesiones de soberanía de los Estados miembros a las instituciones de la Unión, pero ello -agrega- no debe entenderse en sentido clásico y privatista como "pérdida de soberanía", sino más bien como simples transferencias'.

«La creación de una Unión Europea no significa la pérdida de la identidad nacional de cada país», señala la propuesta socialista, en la que se defiende que 'los gobiernos nacionales representados en el Consejo de la Comunidad pueden legítimamente efectuar el control de las transferencias de soberanía necesarias'.

Tanto el Grupo Popular como Izquierda Unida coinciden en que las Cortes Españolas no pueden asumir como propio un documento que ha sido elaborado únicamente por el PSOE, y que, en su opinión, expresa una posición política sobre el proceso de unión europea que no es asumida por el resto de los partidos.

En este sentido, la portavoz del PP en la Comisión Mixta, Isabel Tocino, declaró que este documento constituye 'un cúmulo de generalidades', en el que 'no se explica adecuadamente la diferencia entre cesión y transferencia de soberanía'.

Isabel Tocino reclamó más competencias para la Comisión Mixta para las Comunidades Europeas, 'que hasta ahora sólo se ha limitado a las comparecencias de representantes del Gobierno y de la Administración', y afirmó que el Ejecutivo margina al Parlamento en la toma de decisiones sobre cuestiones comunitarias.

El portavoz de Izquierda Unida en la Comisión Mixta para la CE, Ramón Espasa, mostró su extrañeza por el escrito elaborado por el Grupo Socialista, ya que, en su opinión, supone una ruptura con la línea defendida en Bruselas y Estrasburgo por las fuerzas políticas de izquierda.

Espasa explicó que los partidos socialistas europeos y las formaciones que integran el Grupo por la Izquierda Unitaria coinciden en que deben ser las 'familias ideológicas', y no los Parlamentos nacionales, las que fijen las directrices para llevar a cabo el proceso de unión política.

España y Portugal celebran hoy el primer seminario ministerial.

El diputado de IU se refirió a la necesidad de que el Parlamento de Estrasburgo asuma progresivamente un papel más activo en la toma de decisiones y en el control de los acuerdos que se adoptan en las cumbres de jefes de Estado o de Gobierno de la CE, 'que son quienes realmente cortan el bacalao', afirmó.

Ramón Espasa aseguró que esta cuestión divide a los partidos europeos de izquierda y de derecha, y puntualizó que la cesión de soberanía para fortalecer el poder legislativo comunitario no supone una pérdida de la identidad nacional.

Seminario hispano-portugués

España y Portugal celebrarán a partir de hoy el primer seminario ministerial, en el que varios ministros de los dos países repasarán las relaciones bilaterales y estudiarán la situación internacional. El seminario se celebrará en la localidad portuguesa de Vilamoura, en la región del Algarve, con la asistencia, por parte española, de los ministros de Asuntos Exteriores, Educación y Transportes, más los secretarios de Estado de Comercio, Hacienda y Cooperación Internacional. La delegación portuguesa estará igualmente encabezada por el titular de Exteriores, y en ella participarán también los ministros de Educación, Obras Públicas y Planificación, y responsables de Comercio y Turismo.

El seminario comenzará mañana por la tarde con una reunión plenaria de las dos delegaciones, que después se dividirá en reuniones sectoriales dedicadas a analizar cuestiones internacionales, de educación, transportes, comercio y cooperación.

El seminario ministerial de continuará el próximo mesde diciembre con una cumbre bilateral que presidirán los respectivos jefes de Gobierno.

ASAJA y COAG amenazan a Romero con una huelga en el sector

Madrid (Europa Press).– La Asociación Agraria Jóvenes Agricultores (ASAJA) y la Coordinadora de Organizaciones Agrarias y Ganaderas (COAG) presentaron ayer en el Congreso una iniciativa popular que, de no admitirse, provocará la huelga del sector agraria antes de 60 días.

Con esta inciativa popular pretenden que los agricultores que lo deseen puedan jubilarse anticipadamente con el salario mínimo interprofesional.

Ambas asociaciones expresaron su descontento por los acuerdos que, según ellas, ha incumplido la Administración y consideran inadmisible que, en el Presupuesto de este año, haya 36.367 millones menos destinados a Agricultura. Esta iniciativa popular es la primera acción de un grupo de movilizaciones que llevarán a estas asociaciones a recorrer 4.000 pueblos de España para exponer sus reivindicaciones y pedir apoyo para la huelga.

Pedro Barato, presidente de ASAJA, declaró que "la concertación con la Administración ha sido un fracaso porque los acuerdos se han incumplido, la ley de los contratos agrarios que debía haberse publicado en el nuevo Real Decreto no se ha recogido".

Por parte de la COAG, Fernando Navarro, declaró, "no asistiremos al Ministerio de Agricultura hasta que no se verifiquen los anteriores acuerdos, como el decreto de modificación del contrato tipo, la institucionalización de las reuniones, la organización de una mesa para hablar del cese de actividades y la financiación del sector.

Casi un millón de españoles adictos a los juegos de azar

Madrid (Efe).– La adicción a las 'tragaperras' y al juego en general avanza 'alarmantemente' y ha 'enganchado' ya a un millón de españoles, según un estudio del 'Instituto Español para la atención a los juegos de azar', dedicado a la investigación, prevención y tratamiento de las ludopatías.

El estudio estima que sólo en la Comunidad de Madrid existe una población susceptible de atención terapéutica para el problema del juego de unas 40.000 personas.

Los juegos considerados más peligrosos son las máquinas 'tragaperras', el bingo y los casinos 'por la inmediatez de la respuesta de obtener los resultados de la apuesta, la accesibilidad a los mismos, y la posibilidad de modificar el resultado'.

La adicción tiene como protagonista-tipo a una persona entre 41 y 45 años, casada, con estudios primarios-medios, nivel económico medio -alrededor de dos millones de pesetas anuales- vendedor, trabajador autónomo o ama de casa.

Asamblea del Consejo de la Juventud de España

Defienden una ley de servicio civil para hombres y mujeres

Madrid (Colpisa, A. Paniagua).– El presidente del Consejo de la Juventud de España (CJE), defendió ayer la promulgación de una ley del servicio civil para que tanto los hombres como las mujeres puedan elegir entre hacer la "mili" o realizar la prestación sustitoria.

José Félix García Calleja reconoció que la propuesta resultará polémica, por cuanto comporta la posibilidad de que las mujeres se incorporen a filas. Sin embargo, el presidente del CJE adujo que reducir el cumplimiento del servicio militar al ámbito de los varones es una medida discriminatoria que si fuera estudiada por el Tribunal Constitucional sería seguramente revocada. El CJE que celebra durante estos días una asamblea extraordinaria, es contrario a la actual Ley de Objeción de Conciencia, aunque no por ello, admite la postura de los insumisos, a los que, presta "ayuda individual".

La propuesta de una ley de servicio civil, que será debatida dentro de quince días por el Consejo, se hará acompañar de un llamamiento a favor de la reducción de la "mili".

El CJE reiteró también su oposición al envío de soldados de reemplazo para velar por el cumplimiento del embargo decretado por la ONU a Irak y sugirió que esta labor sea desempeñada por soldados profesionales. El CJE estudiará durante el desarrollo de su asamblea extraordinaria temas y problemas que afectan a la juventud y elaborará un documento único en que se contemplen toda una serie de conclusiones. Buena parte de las proposiciones a que se llegue serán expuestas a la Administración cuando se abra un proceso de consulta y discusión con las organizaciones juveniles con el fin de elaborar un Plan Integral de la Juventud.

García Calleja abogó por la implantación de un salario social al que se puedan acoger jóvenes que están en paro, carecen de subsidio de desempleo y no han podido estudiar cursos de formación que imparte el INEM. El presidente del Consejo preconizó la reducción de la jornada laboral a 35 horas, la simplificación y clarificación de las modalidades contractuales y el control sindical de las contrataciones. El CJE propone que los ayuntamientos ofrezcan pisos de alquiler barato a los jóvenes y que se fomente la construcción de viviendas sociales. Calleja argumentó que el preservativo era el mejor modo de evitar embarazos no deseados entre las adolescentes y un recurso contra la transmisión de enfermedades sexuales.

Abel Caballero considera «imprescindible» el tándem González-Guerra

Madrid (Efe).– El secretario de Política Institucional de la Ejecutiva del PSOE, Abel Caballero, dijo que el modelo de relaciones entre el partido y el Gobierno 'funciona a la perfección' y definió el XXXII Congreso Federal como de 'rearme ideológico'. Caballero consideró 'conveniente' que el núcleo central de la nueva Ejecutiva del PSOE, que salga del próximo Congreso que se celebrará en Madrid entre los días 9 y 11 de noviembre, continúe manteniendo la actual línea política.

«No me refiero a las personas, sino a los planteamientos de las secretarías de la dirección del PSOE en relación con la política central», precisó Caballero.

Para Abel Caballero, el tándem Felipe González-Alfonso Guerra es 'necesario e insustituible'.

«Son dos figuras claves en la historia de este país y dos figuras imprescindibles en el partido y en el Gobierno», aseguró.

Caballero negó con firmeza que el 'caso Juan Guerra' pueda planear por el XXXII Congreso Federal del PSOE y subrayó que el asunto de su hermano 'no ha deteriorado' la figura de Alfonso Guerra quien, en su opinión, cuenta con el apoyo de todo el Congreso.

Sobre las relaciones Partido-Gobierno, Caballero, que fue ministro de Transportes, destacó que las únicas discrepancias que se producen son en temas menores, y defendió el mantenimiento del actual modelo de relación porque 'funciona a la perfección'.

Respecto a los cambios en el Ejecutivo, afirmó que los hace Felipe González 'de forma autónoma y con absoluta independencia del partido y de la Ejecutiva'.

Aseguró Abel Caballero que 'hay que relativizar' las críticas a la Ejecutiva desde dentro del PSOE.

Respecto a las relaciones con UGT el ex ministro se mostró a favor de un debate 'sereno y tranquilo', y añadió que desde la Ejecutiva no se ha querido dar ninguna indicación a la militancia.

M.C.D. 2018

breves

■ **Un árbol contra la desertización.–** Un ingeniero electrónico español, Antonio Ibáñez Alba, ha inventado un árbol de plástico que realiza las mismas funciones que uno natural y con el que, según dijo los desiertos pueden convertirse en vergeles. El árbol de Ibáñez tiene raíces, ramas, hojas y tronco, como uno 'de verdad', mide unos siete metros de altura, está realizado básicamente en poliuretano e imita a una palmera, porque esa forma es la más adecuada para retener la escarcha y el rocío, producto de la condensación, y facilitar la evaporación.
El invento del ingeniero, de 34 años, ha recibido el apoyo de científicos de todo el mundo y suscitado el interés de varios países norteafricanos y de Australia, así como de la multinacional italiana Montedison. **Efe**

■ **Receta para la fusión fría.–**El primer investigador español que consiguió resultados sobre la fusión fría, Carlos Sánchez, dijo ayer que ya existe una 'receta' que permite reproducir este fenómeno nuclear, considerado por algunos científicos una fuente inagotable de energía. Según informó Sánchez, que asistió al segundo Congreso internacional sobre fusión fría celebrado la pasada semana en Utah (EE. UU), investigadores estadounidenses dieron a conocer a los asistentes la forma de obtener resultados positivos e iguales de los experimentos.
La 'receta' es 'puramente empírica: si la usas, funciona', pero se desconoce qué factor ha permitido pasar del último ensayo fracasado al primero de los éxitos, afirmó Sánchez. **Efe**

■ **Ordenador para sordos totales.–** El médico especialista en enfermedades del oído Julio Olóriz instalará la semana próxima un ordenador en miniatura en el oído de dos sordos totales, en una intervención pionera en Andalucía.
Julio Olóriz aseguró que 'el trabajo consiste fundamentalmente en la colocación de un pequeño ordenador en el interior del oído del enfermo, que se realiza a través de una operación quirúrgica que no traumatiza excesivamente al paciente'.
«El ordenador recoge el sonido y lo transforma en impulsos nerviosos, que directamente estimulan el nervio acústico y, a través de éste, llega a la corteza cerebral donde se vuelve a decodificar el sonido y es interpretado por el enfermo». La operación sólo es válida para sordos profundos o totales. La operación se denomina 'implaste noclear' y es cara 'porque no olvidemos que se utiliza tecnología punta, pero existen unas vías de financiación que creo que son bastante aceptables'.
En el postoperatorio, el enfermo, dijo el especialista, aprende a interpretar lo que oye. **Efe**

El AVE cuenta ya con peticiones de viajes por valor de 1.500 millones

Madrid (Efe).– La dirección comercial del AVE (Tren de Alta Velocidad) de Renfe cuenta ya con peticiones para realizar viajes a la EXPO-92 por valor de 1.500 millones de pesetas, dijo el Director General del área, Leopoldo Iglesias.

La dirección comercial del AVE cuenta ya con peticiones para realizar viajes a la Expo por valor de 1.500 millones de pesetas. Efe

Ave es la unidad de negocio de Renfe que explotará el sistema de Alta Velocidad y ha recibido ya peticiones para realizar viajes de Madrid a Sevilla durante la Expo-92 con las que podría llenar dos trenes diarios durante los seis meses de la feria.

El tren realizará su primer viaje el primer dia de feria, el 19 de abril de 1992, y los billetes se pondrán a la venta cuatro meses antes.

Leopoldo Iglesias dijo que las obras están muy avanzadas y en algunos casos tres o cuatro meses por encima de las previsiones.

Antes del próximo verano, la vía Madrid-Sevilla podrá probarse con trenes diesel, ya que no estará totalmente electrificada, y a final de año las obras estarán concluídas.

El director de Alta Velocidad, Leopoldo Iglesias, y su director comercial, Emilio Arsuaga, señalaron que una de sus preocupaciones es el exceso de demanda que se originará al principio y la falta de material móvil para atenderla.

A principios de 1992 sólo se contará con 8 trenes de alta velocidad de los 24 contratados y al finalizar el año habrá 16. Para suplir los trenes en unas fechas de gran demanda, se utilizarán las primeras locomotoras de alta potencia de ancho internacional que tirarán de vagones talgo de alta velocidad con lo que se alcanzarán 'tiempos sorprendentes'.

El tren se comercializará inicialmente a una velocidad media de 170 kilometros hora y un tiempo Madrid-Sevilla de tres horas menos diez minutos, para ir aumentando progresivamente la velocidad hasta llegar al objetivo de las dos horas y media.

Los directivos de Renfe señalaron que el denominado AVE no es un tren, es uno de los sistemas más avanzados de comunicación en el que se irán integrando las líneas de Renfe que vayan cambiando su ancho al internacional.

Las previsiones de esta dirección de alta velocidad es conseguir que en el mismo año en que se inaugure la nueva línea Madrid-Sevilla estén ya los proyectos de ampliación hacia Cádiz y a Huelva, y posteriormente a Málaga.

A medio plazo se trata de tener en explotación la nueva línea Madrid-Zaragoza-Barcelona-Frontera francesa y simultáneamente alcanzar también la frontera noroeste Irún-Hendaya, según las previsiones de los directivos.

Cumpliendo la tradición, se representa en las noches de ánimas

Don Juan volvió a los escenarios

Madrid (Efe).– Siguiendo la superstición teatral de representar a don Juan Tenorio en torno a las noches de difuntos, el mito de Zorrilla, ausente dieciocho años de los escenarios oficiales, fue recuperado anteanoche en el Teatro Español.

Escena de la obra de Don Juan Tenorio que bajo la dirección de Gustavo Pérez Puig fue estrenada en el Teatro Español de Madrid. Efe

Los gritos de 'bravo' interrumpieron la obra hasta diez veces.

A la producción de Gustavo Pérez Puig, director de este coliseo del Ayuntamiento de Madrid, que contó al terminar nueve minutos de aplausos, se sumaron estos días otras, aunque escasas, en varias ciudades españolas. La Fundación Colegio del Rey de Alcalá de Henares, que ya en 1984 recuperó la tradición española de montar el Tenorio en estas fechas, lo presentó anteanoche, y el frío y la lluvia no impidieron que más de 4.000 personas acudieran a verlo al aire libre y también lo interrumpieran varias veces con ovaciones.

Francisco Ortuño, director de la Escuela-Taller de teatro de la Universidad de Alcalá dirigió la obra que estuvo protagonizada por Joaquín Hinojosa y Eva María Isanta. Ayer volvió a escenificarse en el palacio arzobispal, donde anteanoche gente de todas las edades siguió en silencio y de pie durante tres horas y media las siete escenas principales. En escenarios de Palma de Mallorca, Murcia, Santiago de Compostela, Alcalá de Henares y Molins de Rei (Barcelona) el Tenorio volvió también, tal vez en ese intento de reatrapar aquel primer éxito logrado un 2 de noviembre, años después del gran fracaso de Zorrilla con su estreno un 3 de marzo de 1848.

Sin embargo en Sevilla, donde transcurre la acción, don Juan regresó sólo como protagonista de un homenaje que le dedicó la asociación de vecinos del histórico barrio de Santa Cruz, junto a la estatua que recuerda al mito en los jardines de Murillo. En Castilla y León se ha perdido desde hace años la tradición, al igual que en el País Vasco, Navarra, Rioja, Valencia y Galicia.

La duquesa de Medina Sidonia pide asilo «en cualquier país»

Sevilla (Efe).– Isabel Alvarez de Toledo, duquesa de Medina Sidonia, hará una llamada internacional para que cualquier país la acoja junto al archivo histórico de su palacio, ya que el Ayuntamiento de Sanlúcar (Cádiz) realiza unas obras que, a juicio de la duquesa, hacen peligrar el palacio.

El palacio de los Duques de Medina Sidonia es monumento histórico-artístico desde 1978 y data del siglo XIII, si bien la fachada es del XV, y contiene un archivo histórico de primera magnitud con numerosos documentos fechados desde 1190.

La duquesa de Medina Sidonia tiene doble nacionalidad, portuguesa y española, y ayer aseguró que ya ha iniciado los trámites para ofrecer a fundaciones y al Gobierno portugués la posibilidad de trasladarse a ese país con su archivo.

La duquesa ha contactado también con corresponsales en Madrid de la prensa internacional para realizar un llamamiento y marcharse con su archivo al país que los acoja.

Las obras emprendidas por el Ayuntamiento de Sanlúcar de Barrameda (Cádiz), gobernado por socialistas, han dejado al descubierto los cimientos de uno de los muros del palacio, que descansan, al igual que el resto de la localidad de Sanlúcar, sobre una capa de arena que los separa de la capa freática.

Este muro aguanta otros dos muros de contención que, a su vez, soportan los jardines y todo el palacio, unos 17.000 metros cuadrados de superficie, por lo que la duquesa estima que con las lluvías caídas estos días el edificio corre serio peligro de derrumbarse.

La duquesa interpuso el lunes sendas denuncias contra el Ayuntamiento de la localidad por imprudencia temeraria y por intento de apropiación indebida ante el Juzgado de Sanlúcar de Barrameda, ya que piensa que, además de atentar contra el palacio, el Ayuntamiento considera de su propiedad la zona adjunta al muro afectado por las obras, zona que la duquesa reclama como propiedad de su familia.

La duquesa se ha referido también a varias cartas y documentos históricos de su archivo, en los que distintos duques de Medina Sidonia, en los siglos XVI, XVIII y XIX, advierten de la fragilidad del terreno sobre el que se asientan los cimientos y de la conveniencia de cubrir con acerados la base de los muros del palacio, como único remedio para prevenir desprendimientos.

Por su parte, los responsables municipales de Sanlúcar de Barrameda indicaron que estas obras, que se efectúan para remodelar la cuesta de Belén, en el centro histórico de la localidad, responden a un proyecto urbanístico y arquitectónico de la máxima solvencia, por lo que no consideran que exista ningún riesgo para el palacio, aseguraron.

M.C.D. 2018

PARA
QUE NO SE TE CRUCEN
LOS CABLES.

La participación en las elecciones sindicales ha alcanzado el 80 por ciento

Madrid (Efe).– El número de votos emitidos en las elecciones sindicales corresponde a un 80 por ciento de los trabajadores convocados hasta la fecha, nivel 'muy superior' al registrado en 1986 a la misma altura del proceso, según fuentes de UGT y CCOO. A seis semanas del final, el 15 de diciembre, los trabajadores españoles han elegido más de 60.000 delegados, frente a los 7.000 que fueron contabilizados en el mismo período del anterior proceso electoral.

Las actuales elecciones sindicales, que se iniciaron el pasado 15 de septiembre en el sector de hostelería y el 1 de octubre con carácter general, muestran el predominio de los sindicatos UGT y CCOO en casi todo el territorio nacional.

En el País Vasco, sin embargo, ELA-STV se configura como la central mayoritaria al obtener 3.913 delegados, que representan un 41,59 por ciento de los 9.408 elegidos hasta ahora, según las actas depositadas en las delegaciones territoriales de Trabajo.

A este sindicato le sigue UGT con 1.883 representantes (20,01 por ciento), CCOO con 1.587 (16,86 por ciento), LAB con 1.100 (11,69 por ciento) y USO con 228 (2,42 por ciento); la participación es del 80 al 90 por ciento, de acuerdo con datos facilitadas por UGT.

En Cataluña, CCOO aventaja en 1.756 delegados a UGT, según el departamento de Trabajo de la Generalitat, que contabilizó un total de 5.353 actas electorales de otras tantas empresas, en las que trabajan cerca de 300.000 personas.

Del total del delegados, 6.261 corresponden a CCOO (un 49,6 por ciento) y 4.505 a UGT (36,7 por ciento), mientras otros sindicatos y candidatos independientes consiguieron 1.800 representantes (13,7 por ciento).

CCOO obtuvo la mayoría en el sector de banca con 482 delegados (49,1 por ciento), seguida de UGT con 230 (23,4 por ciento) y de CGT con 11 representantes.

El proceso electoral se enturbió en Madrid tras las recientes acusaciones de falsificación de actas dirigidas contra CCOO por los responsables regionales de UGT, que señalaron la existencia de '637 fraudes' y la presentación de 'falsos delegados'.

Según el secretario regional de UGT, José Luis Daza, las actas oficiales adjudicaban hasta este miércoles a su sindicato 3.470 delegados, frente a 3.320 de CCOO, mientras que esta central se muestra convencida de aventajar a la Unión General de Trabajadores en 900 delegados.

En la Comunidad Valenciana, cerca de 5.600 centros de trabajo han celebrado votaciones, con una participación de 148.000 trabajadores, que eligieron a más de 9.000 delegados.

Un total de 1.951 empresas aragonesas han cerrado ya su proceso electoral, en el que han tomado parte 59.677 trabajadores para elegir a 3.272 delegados, de los que 1.720 pertenecen a UGT, 1.129 a CCOO y 147 a USO.

UGT alcanzó también la mayoría hasta el momento en Galicia, al lograr un 41,41 por ciento de los 5.615 delegados, es decir, 2.331, frente a los 1.598 de CC.OO. y los 1.228 de Convergencia Intersindical Gallega (CIG), dentro de un proceso que involucró a 3.792 empresas, con 9.001 trabajadores.

En Navarra, desde el pasado 1 de octubre se han celebrado los comicios en 856 empresas, donde 30.305 trabajadores han elegido a 1.658 delegados, de los que 914 corresponden a UGT, 238 a CCOO, 236 a ELA-STV, 104 a LAB y 45 a USO, según fuentes sindicales.

Las actas registradas en Asturias hasta el miércoles reflejan la votación de 26.168 trabajadores en 1.024 centros, con un total de 1.622 delegados, que pertenecen en su mayoría a UGT, con 811 representantes, seguida de CCOO, con 638.

En lo relativo a porcentajes de participación, UGT calcula el nivel en un 50 por ciento, mientras que CCOO facilitó la cifra de 39,3 por ciento.

Hasta el día 30 votaron en Cantabria 16.357 trabajadores (77,98 por ciento) en 765 empresas. El total de delegados computados adjudica 627 a UGT, 402 a CCOO, 89 a USO, 84 a otros sindicatos y uno sin afiliación.

El nivel de participación en Castilla-León hasta el miércoles se situaba en un 76,52 por ciento, según datos de las centrales sindicales, que cifraron en 3.467 el número de delegados electos.

En La Rioja, 625 centros elegirieron unos 975 delegados, con una participación del 76 por ciento y unos resultados que atribuyen 505 delegados a UGT, 270 a CCOO, 140 a USO y unos 60 a los no afiliados.

Industria invertirá 13.000 millones en Ensidesa y AHV

Madrid (Efe).–El Ministerio de Industria ha autorizado dos «nuevas e importantes inversiones» en las dos siderurgias integrales existentes –Ensidesa y Altos Hornos de Vizcaya– por valor de más de 13.000 millones de pesetas. La inversión en Ensidesa asciende a 12.000 millones y se destinará a la instalación en la planta de Sagunto de una línea de galvanizado, con una capacidad de producción de 250.000 toneladas anuales, que se dedicarán al mercado del automóvil.

Por lo que se refiere a la inversión que se realizará en AHV –1.180 millones–, tendrá como objetivo la ampliación de la instalación de prepintado de la factoría de Lesaca, que de una producción actual de 90.000 toneladas al año se pasará a 135.000 en la década de los 90, utilizándose al 78 por ciento como mínimo.

Esta línea de prepintado ampliada entrará en servicio en 1992, según el Ministerio de Industria y Energía, para quien con estas inversiones se logrará «una mayor coordinación en la producción de las dos siderurgias integrales», ya que Ensidesa podrá prepintar en la línea ampliada de AHV, mientras que la inversión autorizada a Ensidesa «no creará perturbación alguna a los mercados de AHV».

Según Industria, la instalación en Sagunto de una línea nueva de galvanizado responde a «la necesidad de la siderurgia integral española de aumentar, con urgencia, la capacidad de fabricación de galvanizado por inmersión en caliente para cubrir la demanda prevista en los años 90 y permitirá ampliar y adaptar su estructura industrial a las exigencias del sector del automóvil».

En la actualidad existen en nuestro país tres instalaciones de galvanizado en caliente (en Avilés, de Ensidesa, y en Echévarri y Lesaca, de AHV), cuya capacidad es de 150.000, 148.000 y 160.000 toneladas, respectivamente.

Una nueva línea de prepintado (la otra opción) originaría un exceso de capacidad del orden de 70.000 toneladas en 1995.

CC.OO. y oposición coinciden en que el Presupuesto es malo

Madrid (Efe).– CC.OO. difundió ayer un comunicado en el que afirma que representantes de seis grupos parlamentarios de oposición comparten «ampliamente» su opinión de que el proyecto de Ley de Presupuestos Generales es «negativo para el crecimiento económico, el empleo, el bienestar social y la competitividad».

Una delegación del sindicato celebró esta semana entrevistas con representantes parlamentarios del PSOE, Partido Popular, Izquierda Unida, CDS, CiU, PNV y Euskadiko Ezkerra, a quienes entregó para su estudio un informe de «análisis y comentarios críticos» sobre el anteproyecto de Ley.

«Tan sólo el grupo socialista manifestó una visión acrítica y bondadosa del proyecto de ley, en una línea de puro seguidismo gubernamental», según CC.OO., que valora el conjunto de reuniones como «claramente positivo», al haber revelado «importantes coincidencias».

CC.OO. destaca el rechazo a la disposición adicional que «pretende modificar» la normativa sobre protección al desempleo.

Los grupos de oposición comparten postura favorable a elevar en 1991 las pensiones no contributivas hasta las 28.000 pesetas mensuales, con posibilidad de incrementar esta cifra a 30.000 pesetas el 1 de enero de 1992.

Coincidieron en la necesidad de «un amplio consenso» que permita acometer la reforma fiscal.

El «Grupo de los Quince» no asistirá a la reunión del GATT

Ginebra (Efe).– El denominado «Grupo de los Quince» (G-15) del Acuerdo General sobre Aranceles Aduaneros y Comercio (GATT) decidió ayer suspender la reunión ministerial convocada para los próximos días 5 y 7 en Ginebra, según manifestaron fuentes diplomáticas venezolanas.

En dicha reunión se pretendía evaluar la situación en que se encuentran las negociaciones de la Ronda Uruguay del GATT, que, en principio, deben finalizar el próximo día 3 de diciembre en Bruselas, con un acuerdo final que permita la liberalización del comercio mundial.

El G-15 decidió suspender la reunión ante la imposibilidad de la delegación India de asistir a la misma, debido a los últimos acontecimientos ocurridos en dicho país, y teniendo en cuenta que es uno de los países impulsores de que los ministros del mencionado grupo unifiquen criterios sobre la negociación de la Ronda-Uruguay, señaló la misma fuente.

«La suspensión es meramente técnica –añadió– y no tiene nada que ver con la Ronda-Uruguay del GATT, y esperamos que el comité coordinador de nuestro grupo fije el próximo martes una nueva fecha para la reunión ministerial», precisó.

El G-15 en el GATT está compuesto por Argelia, Brasil, Egipto, India, Indonesia, Jamaica, Malasia, Nigeria, Senegal, Yugoslavia, Zimbabue, Argentina, Perú, México y Venezuela.

Teléfono Móvil Alcatel.

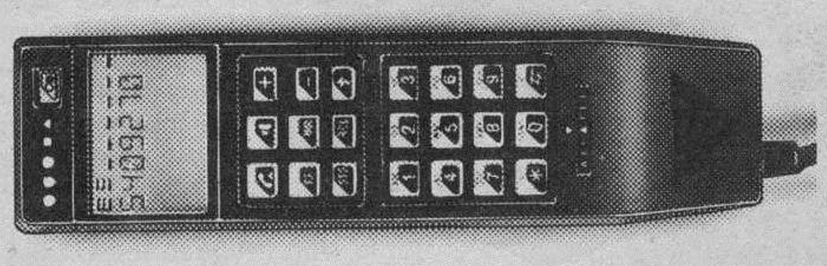

Para no perder el hilo.

Tenga cerca de usted un teléfono móvil automático Alcatel. Es todo lo que necesita para no perder jamás el hilo.
Y disfrutar de la garantía de la compañía líder en fabricación de terminales telefónicos.

Distribuidores autorizados:

TELYCAL, S.A.
Tel.: (947) 26 93 14

PH INFORMATICA Y ORGANIZACION, S.A.
Tel.: (947) 26 17 67

ACSSA

URETA MOTOR
Tel.: (947) 22 04 12

A.D.A.

AYUDA DEL AUTOMOVILISTA, S.A.
Tel.: (91) 413 10 44

ALCATEL

AYUNTAMIENTO DE BURGOS

SERVICIO DE URBANISMO

ANUNCIO

El Excmo. Ayuntamiento Pleno, en sesión celebrada el día 26 de Octubre de 1990, adoptó los siguientes acuerdos:

1.– Aprobación definitiva del Estudio de Detalle de las parcelas 4, 5 y 6 del Area de Actuación C-3 «Fuentecillas», promovido por la Cooperativa Luis Labín.

2.– Aprobación del Proyecto de Compensación del Area de Actuación G-30 «Urbecasa», promovido por DAMESA.

3.– Resolución del Recurso de Reposición contra las Bases y Estatutos del Area de Actuación C-7 «General Yagüe-Briviesca», interpuesto por Promotora P-5, S.A. y otro.

4.– Desestimación del Recurso de Reposición contra la aprobación definitiva del Estudio de Detalle de la Carretera de Arcos, interpuesto por MIFER y otros.

5.– Desestimación del Recurso de Reposición contra la aprobación del Proyecto de Urbanización de la Unidad de Actuación SP6-1. «Benedictinas de San José», interpuesto por Arranz Acinas, S.A.

Para los acuerdos 1 y 2 precedentes, que agotan la vía administrativa, se podrá interponer Recurso de Reposición ante el Excmo. Ayuntamiento en el plazo de un mes a contar desde el día siguiente al de la publicación o notificación; y, contra la resolución expresa o tácita de éste, recurso ante la Sala de lo Contencioso-Administrativo del Tribunal Superior de Justicia de Burgos, en el plazo de dos meses de su notificación o en el de un año de su interposición, respectivamente; asimismo y sin perjuicio de lo anterior, cuantos se estimen oportunos y resulten procedentes.

Para los acuerdos relacionados con los número 3, 4 y 5, se podrá interponer Recurso ante la Sala de lo Contencioso-Administrativo del Tribunal Superior de Justicia de Burgos, en el plazo de dos meses, contados a partir de la publicación o notificación que se efectúe de los citados acuerdos.

Los documentos aprobados se hallan expuestos en la Sede de Urbanismo, Avenida del Cid, número 3, en días y horas hábiles.

Burgos, a 30 de Octubre de 1990

EL ALCALDE,
José María María Peña San Martín

M.C.D. 2018

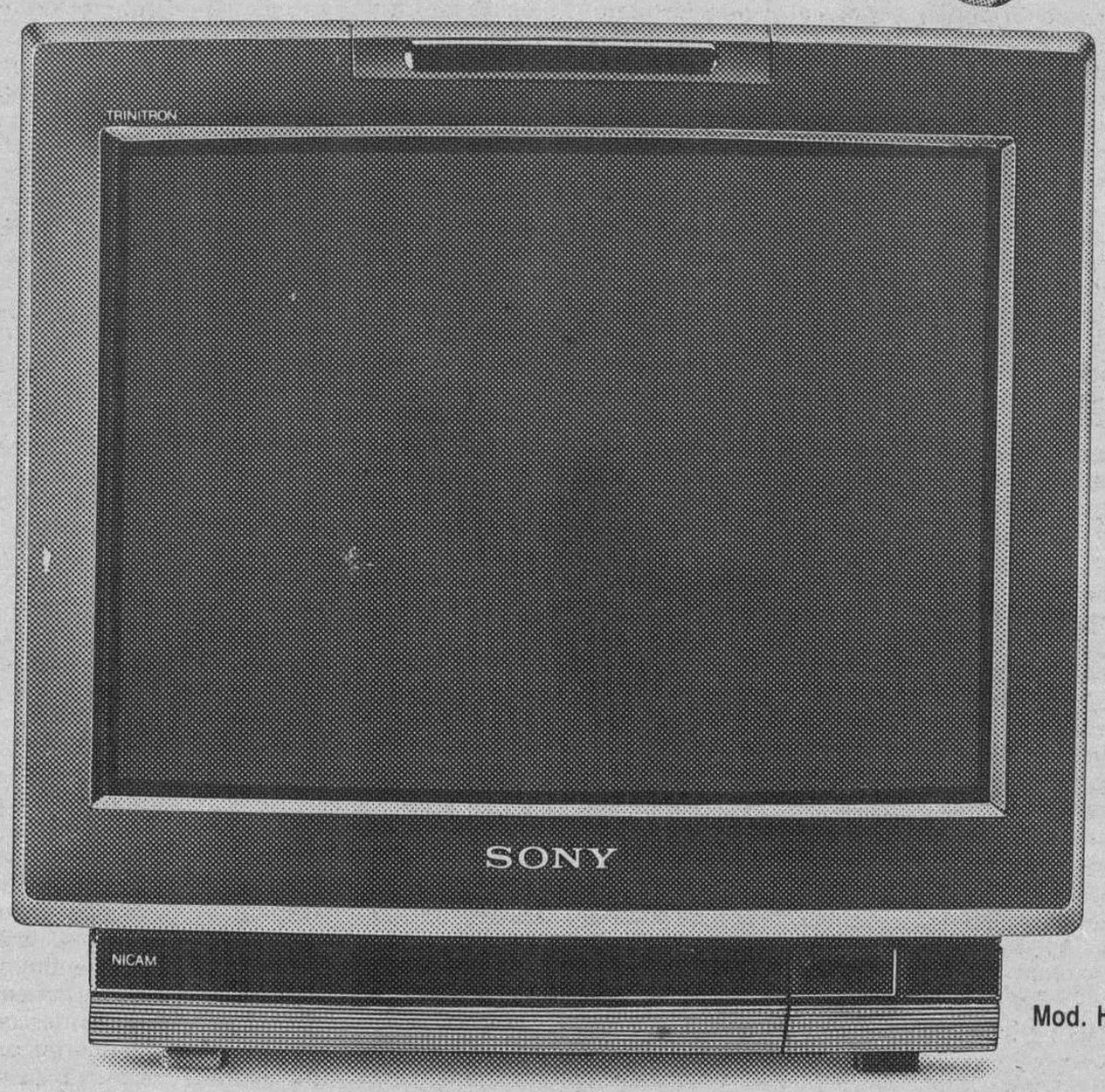

Mod. H1613

EL PRIMER PORTATIL CON SONIDO ESTEREO Y AURICULARES SIN CABLE.

La avanzada tecnología BLACK TRINITRON revoluciona el mundo de los portátiles.

Black Trinitron. Portátiles tan increíbles como el H-16. Sofisticado. Con auriculares inalámbricos que emiten en estéreo sólo para tus oídos.
Sin cables. Como por arte de magia.
Con prestaciones irresistibles. Como su exclusivo cargador de baterías para los auriculares, plataforma de inclinación de pantalla, tomas para trasladar su gran sonido a cualquier cadena de alta fidelidad y capacidad para reproducir el sistema de estéreo digital NICAM 728 y DUAL.
Más que portátiles, poderosos Black Trinitron en tan sólo 14 y 16 pulgadas. Con Teletexto. La mejor imagen donde tú quieras. Para que puedas desconectar. Para que no se te crucen los cables.

Mod. M14TE

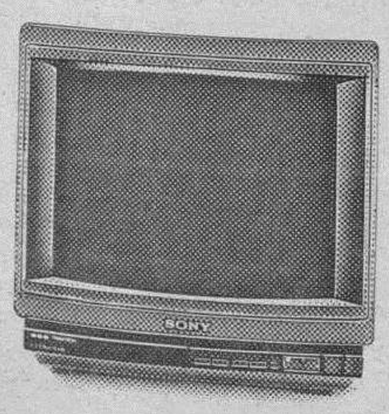

Mod. M16TE

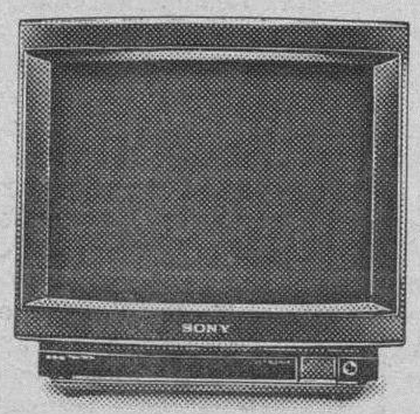

Solicite información llamando gratuitamente al teléfono:

900 - 39 99 99

BLACK TRINITRON®
SONY®
LA NUEVA IMAGEN

NACIONAL

Veintisiete personas han fallecido en accidente desde el inicio del puente

Madrid (Colpisa, A.P.).– Veintisiete personas han muerto en las carreteras españolas desde que comenzó la «operación especial puente de Todos los Santos», a las 15 horas del miércoles, hasta las 20 horas de ayer, según informó la Dirección General de Tráfico (DGT). Los accidentes registrados han sido 23, con un resultado de 13 heridos graves y 4 leves.

El pasado miércoles hubo 4 accidentes, en los que perecieron 5 personas, dos sufrieron heridas graves y una leves. Las cifras de siniestralidad se incrementaron ayer, al morir 22 personas en 19 accidentes, en los que hubo 11 heridos graves y 3 leves.

Según estimaciones de la DGT, durante la «operación especial», que finaliza el próximo domingo, habrán circulado por las carreteras de todo el país unos tres millones de vehículos.

A última hora de la tarde de ayer existía circulación intensa y retenciones esporádicas en la Nacional VI, en Madrid. En la Nacional V el tráfico era lento, mientras que se registraban problemas de tráfico en la Nacional II.

El avión brasileño no corrió peligro

Las Palmas de Gran Canaria(Efe).– El gerente de los aeropuertos de la compañía brasileña VARIG en España, José Dolabela, afirmó ayer que los pilotos agredidos con un «spray» por un travestido, «no perdieron el control de la nave en ningún momento y que la seguridad de los pasajeros fue total».

Un jumbo 709 de la compañía VARIG con rumbo a Río de Janeiro tuvo que ser desviado el miércoles por la noche al aeropuerto de Gran Canaria, tras ser rociado su comandante con un pulverizador lacrimógeno en pleno vuelo por un travestido brasileño que viajaba en el avión.

Dolabela, que viajó ayer desde Madrid a la isla de Gran Canaria para auxiliar al personal de Iberia en la atención a los pasajeros y para despachar el Jumbo a Brasil, resaltó que todas las personas que viajaban en el Jumbo «se encuentran en buen estado de salud». El avión despegó a las 5:50 horas de Canarias con destino a Río de Janeiro con 352 pasajeros a bordo y sin el travestido que provocó el incidente, Alfonso Felipe Dos Santos de 38 años, que continúa en la isla de Gran Canaria por decisión de las autoridades gubernativas.

Dolabela manifestó que el travestido no dio ninguna explicación acerca de los motivos que le impulsaron a rociar con gas lacrimógeno a los pilotos, y precisó que tras realizar su acción «el pasajero que creó el problema se quedó tranquilo en su asiento».

El gerente de VARIG dijo que no podía contestar a la pregunta de cómo era posible que el travestido subiera al avión con un pulverizador de gas lacrimógeno.

Esta pregunta la hacían algunos pasajeros que manifestaban que no entendían cómo una persona expulsada de Portugal por las fuerzas de seguridad, podía haber entrado en el avión con el «spray» y haber puesto en peligro la vida de 370 personas, sin haber sido detectada por «algún control».

Los pasajeros que emprendieron viaje a Rio de Janeiro llegarán a la capital brasileña treinta horas después de su salida, a las 11:00 horas de Brasil aproximadamente, y bastante cansados, pues la mayor parte de ellos no concilia el sueño desde la mañana del pasado día 30. Entre el pasaje había numerosas personas mayores, algunas mujeres embarazadas y cerca de una docena de niños pequeños que viajaban acompañados de sus padres.

Una anciana de 91 años, que inició el viaje a Rio de Janeiro desde Coimbra a Lisboa y desde allí a la capital brasileña destacaba entre el resto de los pasajeros por su expresión de agotamiento.

Agua intoxicada

Barcelona (Europa Press).– Una mujer de Cerdañola del Vallés, María Rodríguez Sánchez, de 50 años de edad, sufrió heridas leves en la boca después de beber agua mineral embotellada, informaron ayer fuentes de la policía local de Cerdañola. Estos hechos ocurrieron el pasado lunes, después de que la mujer bebiera agua, de una botella de litro y medio de una conocida marca, que adquirió en un supermercado de Cerdañola, según indicó la Policía Local. María Rodríguez notó, tras beber el agua, una fuerte quemazón en la boca, por lo que fue trasladada urgentemente al hospital de Sabadell, donde permaneció varias horas, hasta que se comprobó que no sufría ninguna complicación gástrica. Efectivos de la Policía Local procedieron a la inmediata retirada de todas las botellas de agua de la citada marca del supermercado situado en la Plaza San Ramón de esta localidad. En la actualidad el caso se encuentra en manos del juez de guardia de Cerdañola, en cuyo poder permanece la botella de agua, supuestamente causante de las heridas a María Rodríguez, para proceder a las pertinentes investigaciones.

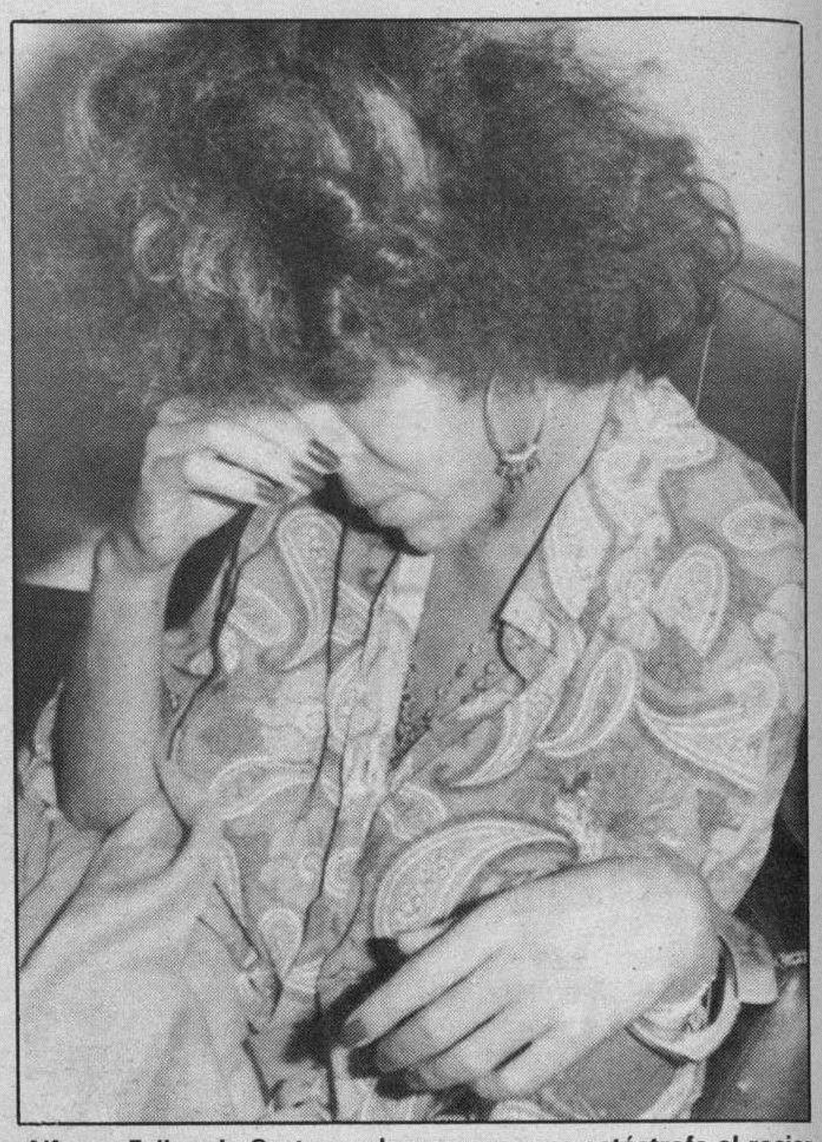

Alfonso Felipe de Castro pudo provocar una catástrofe al rociar con un aerosol al piloto de un avión brasileño. Foto Efe.

Una avería de Iberduero deja a Bilbao sin luz

Bilbao (Efe).– Una avería en la red de suministro dejó sin energía eléctrica al 90 por ciento de Bilbao capital y algunas zonas de los alrededores, según informaron fuentes de la Ertzaintza.

La avería se produjo sobre las 17,50 horas al caer a tierra dos cables de alta tensión en la localidad vizcaína de Lujua, lo que provocó la explosión y posterior incendio de uno de los transformadores de la empresa Iberduero encargada del suministro eléctrico en el País Vasco. Un portavoz de Iberduero dijo que la avería en el transformador provocó la interrupción del suministro en seis subestaciones de la zona, que son las que proporcionan energía a Bilbao capital y zonas próximas.

A consecuencia de ello, el 90 por ciento de los abonados de la capial vizcaína se quedaron sin energía eléctrica, situación que se fue normalizando a partir de las 19,30 de la tarde, aunque todavía son bastantes las zonas céntricas en las que continúa sin recibirse fluido eléctrico. Las fuentes de la policía autónoma vasca aseguraron que la avería eléctrica no ha causado incidentes en los centros sanitarios, ya que éstos disponen de grupos autógenos. La Ertzaintza agregó que, aunque los semáforos en la capital no funcionan, tampoco se han producido accidentes de tráfico de importancia.

Por otro lado, Francisco Oscar Vázquez Gómez, de 25 años, desapareció en la madrugada de ayer en las aguas de la playa gijonesa de San Lorenzo cuando estaba bañándose con otras dos personas que fueron rescatadas con vida. Las mismas fuentes indicaron que el desaparecido fue visto por última vez sobre las dos de la madrugada en la playa gijonesa.

BURGOS

Un joven de 15 años muere al ser atropellado por un camión en Briviesca

Burgos (DB).– Un joven de 15 años falleció al ser atropellado por un camión, después de que la motocicleta en la que viajaba chocase con el citado vehículo, según informó la Jefatura Provincial de Tráfico.

Según señalaron las mismas fuentes, el accidente se produjo cuando el camión «Man», matrícula C–9921–AF, conducido por José Antonio Ares López, de 33 años de edad, y que resultó ileso, atropelló por colisión frontolateral al ciclomotor «Suzuki», cuyo número de bastidor era MA11AES101922, conducido por José Luis Martínez Plaza, de 15 años de edad, y que resultó muerto.

El accidente ocurrió a las 11.20 horas en el kilómetro 280,350 de la carretera Nacional I, a la altura de la localidad de Briviesca.

INTERNACIONAL

Una avalancha de piedras causó 50 muertos en Perú

Lima (Efe).– Al menos cincuenta personas, entre ellas varios menores de edad, perecieron la noche del 30 de octubre al caer una avalancha de piedra y lodo sobre el poblado de Otorongo, departamento de Junín, en la sierra central de Perú, según una información publicada ayer en la capital del país por el diario gubernamental «La Crónica».

La avalancha, según el periódico, sepultó veinte casas, 300 hectáreas de cultivos y unas 600 cabezas de ganado.

El aluvión destruyó también un tramo de la vía férrea entre las ciudades de Huancayo y Huancavelica.

Por otro lado, al menos 21 personas han muerto durante los últimos dos meses después de haber sido mordidas por perros con rabia en una provincia al sur de Manila, informaron ayer funcionarios del departamento de salud.

Aproximadamente otras 200 personas en la provincia de Albay, 320 kilómetros al sudeste de la capital filipina, han sido mordidas por perros rabiosos y se encuentran en peligro de adquirir la enfermedad, señalaron los funcionarios.

Seis muertos en la URSS

Moscú (Efe).– Al menos seis personas murieron y otras veintidós resultaron heridas ayer tras una explosión que se produjo en una fábrica de productos químicos situada a quince kilómetros de la ciudad soviética de Asbest (montes Urales).

Según la agencia oficial Tass, las causas del accidente aún no han sido aclaradas, y se teme que el número de víctimas aumente a medida que avancen los trabajos de rescate y la remoción de los escombros.

La explosión se produjo en el taller experimental de la fábrica, que se especializa en la producción de explosivos para la industria minera.

Un niño se ahoga en seis centímetros de agua

Aulnoye-Aymeries (Francia) (Efe).– Un niño de dos años se ahogó el miércoles en un cubo de basura que contenía aproximadamente seis centímetros de agua, en la localidad francesa de Aulnoye-Aymeries, informó ayer la Policía.

El pequeño Loic, mientras jugaba con unos amigos, cayó de cabeza al cubo de desperdicios que contenía un poco de agua.

El niño fue descubierto por su madre instantes después y falleció mientras era trasladado a un hospital.

Incendio en el túnel del Canal de la Mancha

Las secciones del túnel del Canal de la Mancha tuvieron que ser evacuados ayer debido a un incendio, informó una portavoz del cuerpo de bomberos del condado inglés de Kent.

El incendio pudo ser sofocado rápidamente.

La información facilitada por el cuerpo de bomberos no señaló si se produjeron víctimas ni facilitó el lugar exacto del incendio ni el número de los trabajadores afectados por la evacuación.

Incautada droga en París

París (Efe).– La Policía francesa incautó 15,3 kilogramos de heroína en sendas operaciones efectuadas en Lille y París, anunciaron ayer fuentes policiales.

En el aeropuerto Orly de París, la Policía del Aire y de las Fronteras (PAF) aprehendió recientemente una maleta abandonada en la cinta de equipajes de un vuelo procedente de Beirut con 7 kilos de heroína, cuyo valor en el mercado se estimó en unos 1,2 millones de dólares (120 millones de pesetas).

El otro alijo, de 8,3 kilogramos de la misma droga, fue confiscado el miércoles, por funcionarios del cuerpo de Aduanas, en el puesto fronterizo junto a Lille con Reckem (Bélgica), a un ciudadano portugués que viajaba en un autobús procedente de Amsterdam.

Su precio en el mercado se calculó en más de 1,6 millones de dólares (unos 160 millones de pesetas).

M.C.D. 2018

CITROËN BX PREMIER SERIE LIMITADA

HASTA

200.000

PTAS. DE AHORRO

Disfrute del poder de un coche como el Citroën BX Premier. Equipado con motores que desarrollan hasta 125 CV de potencia , y una aceleración de 0 a 100 Km/h de hasta 8,9 segundos.

Disfrute del equipamiento del nuevo Citroën BX Premier, una Serie Limitada que le permite ahorrarse hasta 200.000 pesetas. Sin ningún tipo de condición, así de claro. Si desea financiar la compra de su coche, disponemos de diversas fórmulas de financiación para que elija la más adecuada para Usted.

MODELOS	TARIFA ACTUAL*	TOTAL DESCUENTO PROMOCION	NUEVA TARIFA PROMOCIONAL PREMIER
BX 14 TE	1.548.000 Ptas.	200.000 Ptas.	1.348.000 Ptas.
BX 14 TGE	1.645.000 Ptas.	200.000 Ptas.	1.445.000 Ptas.
BX 16 TS	1.680.000 Ptas.	160.000 Ptas.	1.520.000 Ptas.
BX 16 TGS	1.810.000 Ptas.	160.000 Ptas.	1.650.000 Ptas.
BX 19 TGS	1.937.000 Ptas.	160.000 Ptas.	1.777.000 Ptas.
BX 19 TZS Athena	2.053.000 Ptas.	160.000 Ptas.	1.893.000 Ptas.
BX 19 GTI	2.243.000 Ptas.	160.000 Ptas.	2.083.000 Ptas.

*Precios máximos recomendados. Incluye IVA (Sin transporte).

Citroën BX Premier. Disfrute su Poder.

Oferta válida hasta fin de mes para pedidos de vehículos en stock en Peninsula y Baleares. No acumulable a otras ofertas promocionales.

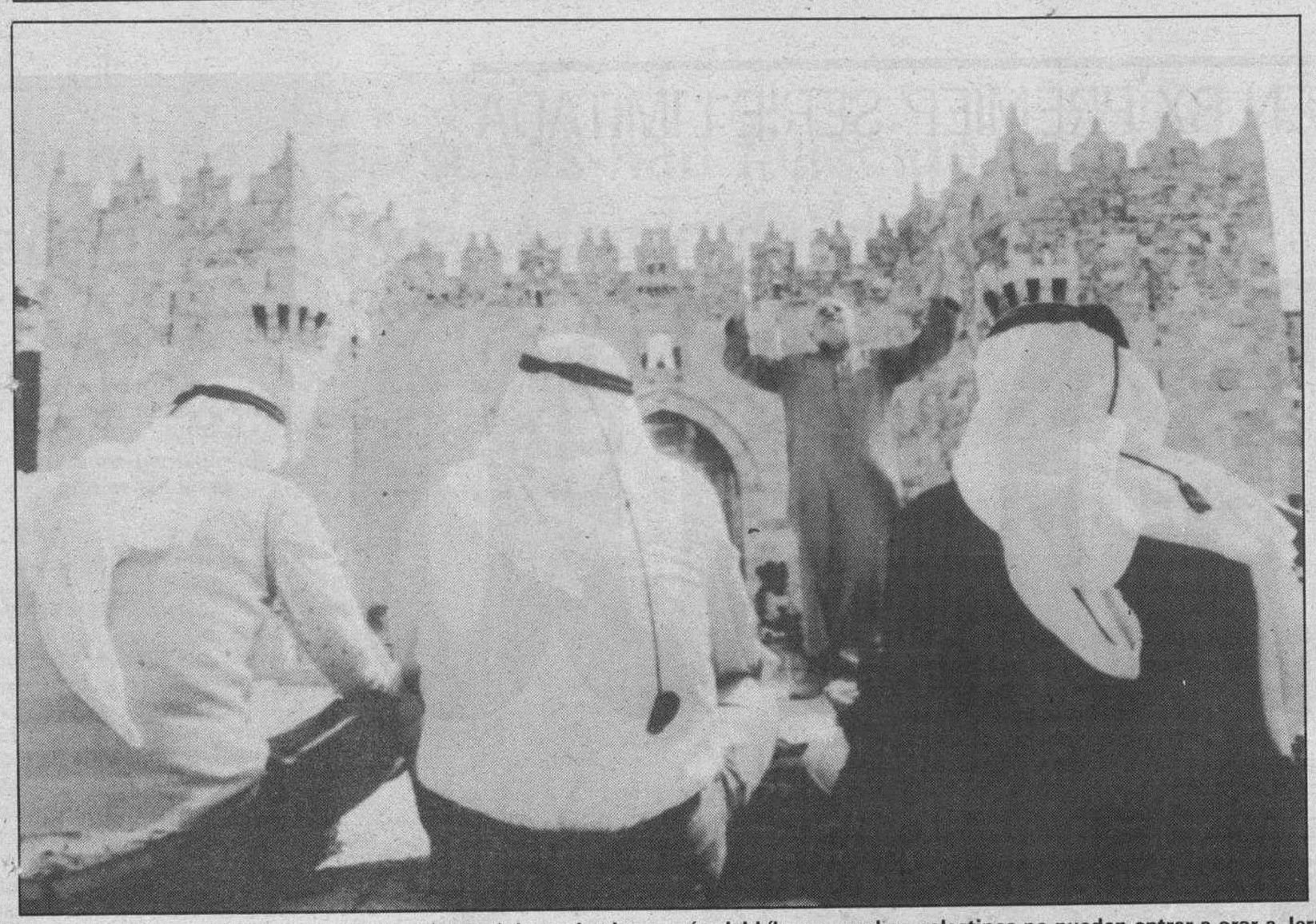

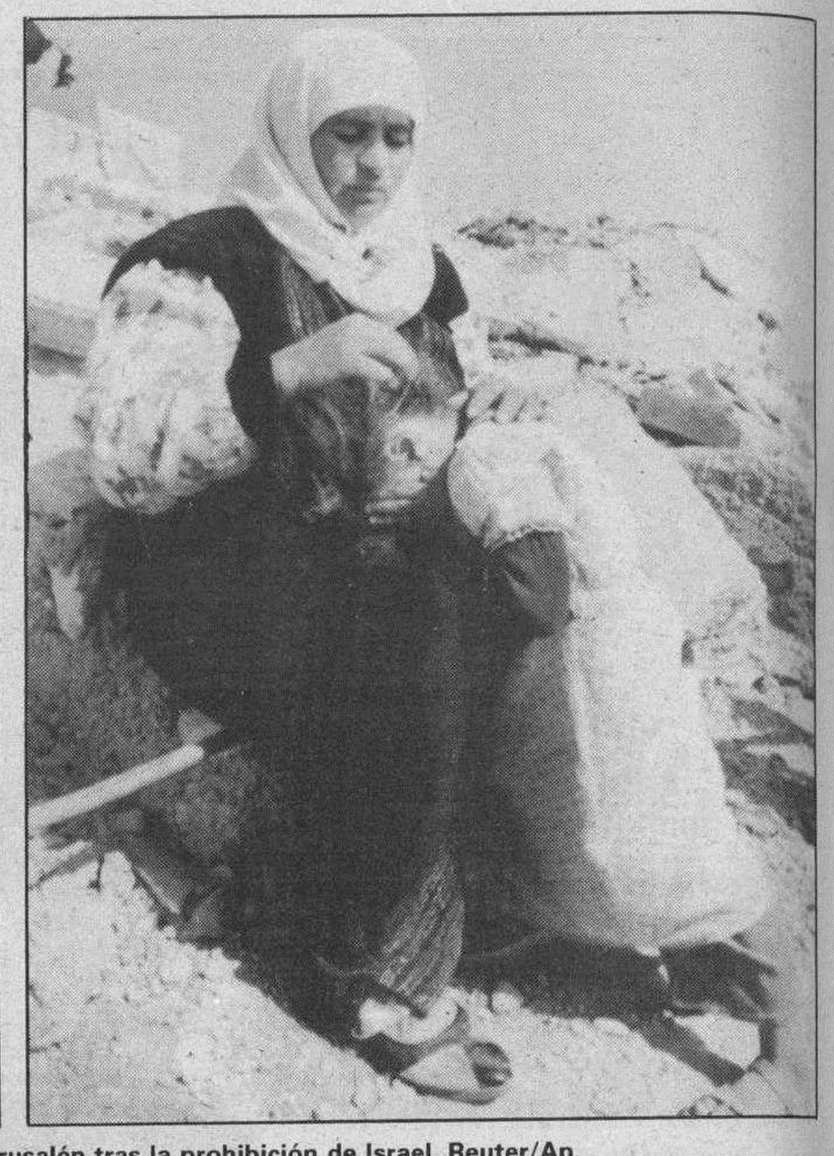

Mientras la destrucción es el denominador común del Líbano, muchos palestinos no pueden entrar a orar a Jerusalén tras la prohibición de Israel. Reuter/Ap.

El Líbano inicia su reconstrucción con ataques israelíes

Beirut (Efe).– Aviones israelíes atacaron ayer posiciones palestinas en la Bekaa, al Oeste de Beirut, dejando a seis personas heridas, informó la policía libanesa. Los aviones atacaron bases del Frente Popular de Liberación para Palestina-comando general, de Ajmed Jibril, en la aldea de Majdal Balhis, a 17 kilómetros al Oeste de la frontera siria, agregó la fuente.

El ataque causó graves daños materiales y destruyó una veintena de casas en la población, entre las que se cuenta el edificio palestino, de dos pisos, que fue blanco directo de los aviones.

Este constituye el ataque número 16 israelí en El Líbano en lo que va de año.

El último se produjo el 24 de octubre, cuando aviones israelíes atacaron una base de la guerrilla palestina en el campamento de Rechadiyeh, en la región de Tiro.

Por otra parte, un artefacto hizo explosión cerca de la embajada de Francia, en el sector occidental de la capital, lo que ocasionó algunos daños materiales, según informó la Policía.

La explosión ocurrió fuera de un edificio en construcción y a pocos metros de la entrada principal de la sede diplomática francesa en el área de Ain El Mereisseh, según testigos oculares.

Este incidente tiene lugar en un momento en el que la administración del presidente Elías Haraui trata de extender la autoridad del Estado a todo el país tras la derrota del jefe militar cristiano, Michel Aun, que se encuentra refugiado en la delegación francesa.

Israel, un obstáculo para la paz

Por otra parte, el primer ministro de Líbano, Salim Al Hos, dijo ayer que la ocupación israelí del país obstruye el retorno a la normalidad, aunque aseguró que a pesar de esto hay oportunidad para el establecimiento de una paz real.

«No creo que haya grandes obstáculos para el retorno a la normalidad en el país, excepto la ocupación israelí del Sur del Líbano», declaró Al Hos. El primer ministro afirmó que el proceso de paz está en marcha, pero reconoció que el país tiene aún muchos problemas que resolver.

«Por supuesto, tenemos muchos problemas relacionados con el proceso de paz. Ahora que la guerra terminó, tenemos por delante los trabajos de reconstrucción, como el restablecimiento de los servicios públicos, suministro de agua y electricidad y la reactivación de las instituciones gubernamentales», indicó Al Hos.

Agregó el jefe del Gobierno que la labor de reconstrucción es inmensa, y que hay que hacerla pronto para «proveer de todos estos servicios cuya inexistencia provoca tensión».

«El Gobierno –señaló– tiene que tener más cohesión con el proceso de reconciliación iniciado tras la firma del acuerdo de paz de Taif, y pensar en los medios y vías para superar las consecuencias de la guerra sobre la población y, en particular, la generación más joven, que ha sido severamente dañada por la crisis».

El primer ministro manifestó que otra de las tareas que tiene que solucionar el Gobierno es la devastación del país y de su infraestructura económica y social, «lo que requiere inmensa cantidad de recursos financieros».

Añadió que el Gobierno libanés tiene depositada su confianza en la ayuda financiera propuesta por el Comité Tripartito de la Liga Arabe, al que pertenecen Arabia Saudí, Marruecos y Argelia, en forma de un fondo internacional de ayuda del orden de los 2.000 millones de dólares.

Shamir reitera su negativa a la investigación

Referente a Israel, Isaac Shamir, ha reiterado su negativa a la exigencia del Consejo de Seguridad de la ONU de enviar emisarios para investigar la matanza de 17 palestinos en Jerusalén, el pasado 8 de octubre.

El Gobierno se ha negado a recibir a la delegación de la ONU y a cooperar con ella por tratarse de «una injerencia en los asuntos internos de Israel, y pone en duda nuestra soberanía sobre Jerusalén», dijo Shamir.

Samir pronunció estas palabras en el acto conmemorativo del cincuenta aniversario de la muerte de Zeev Jabotinsky, fundador del movimiento revisionista Betar, principal integrante del partido gobernante Likud.

«El Gobierno de los Estados Unidos sabe muy bien que Israel no cambiara sus posturas respecto a Jerusalén, su capital eterna e indivisible, y pienso que terminará por reconocerlo y que las divergencias llegarán a su fin», subrayó Shamir.

El primer ministro israelí agregó que «no hemos conquistado tierras extrañas, sino nuestra tierra». Israel conquistó Jerusalén Este, Cisjordania y Gaza.

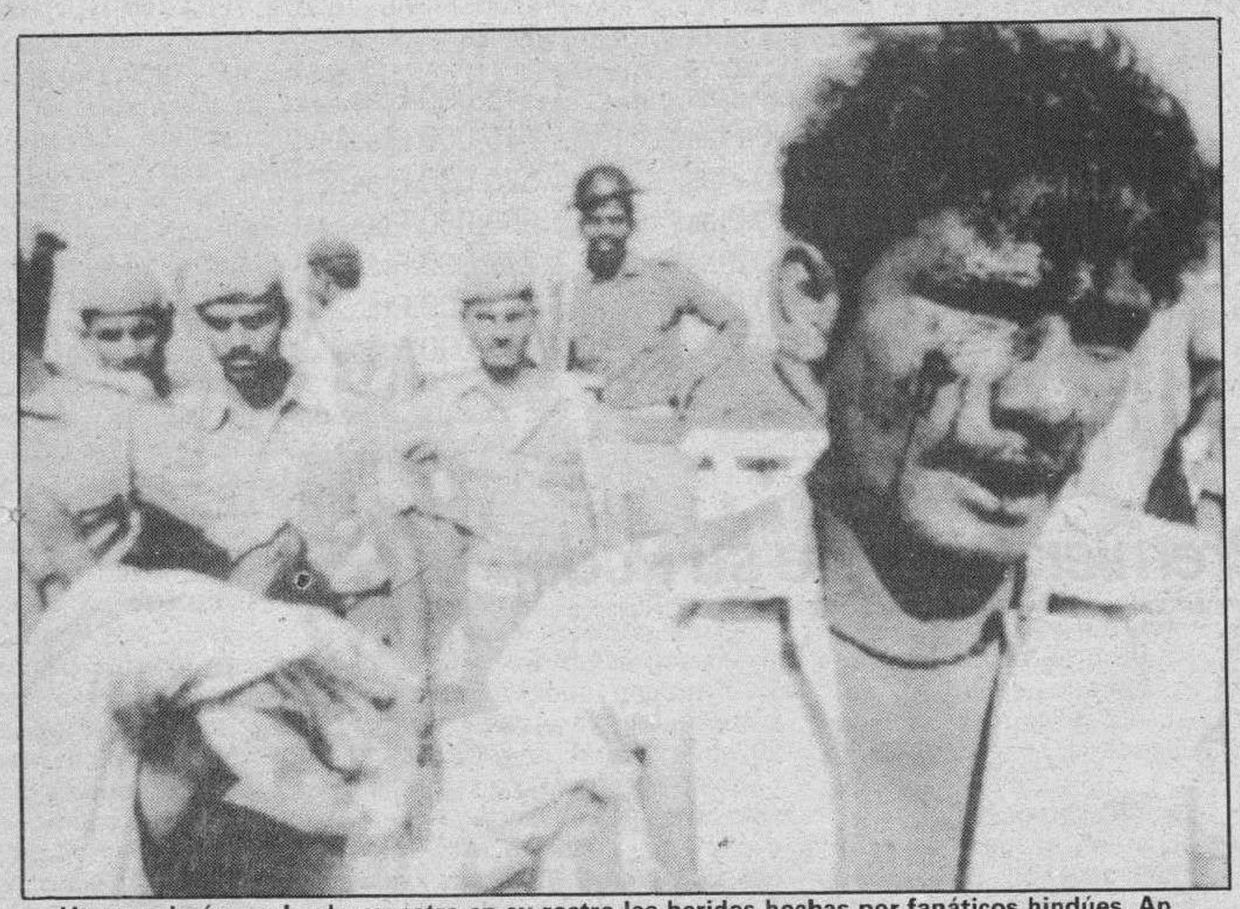

Un musulmán apaleado muestra en su rostro las heridas hechas por fanáticos hindúes. Ap.

Diez muertes más en la India

Nueva Delhi (Agencias).– Al menos diez personas murieron durante la jornada de ayer a causa de la oleada de violencia desatada cuando un grupo de hindúes trató de demoler una mezquita islámica para levantar en su lugar un templo hindú. Los hindúes están convencidos de que Rama, su dios, nació en el lugar donde fue levantada la mezquita hace 460 años. Hasta el momento, el conflicto, que ya creó una grave crisis en los 11 meses de gobierno del primer ministro V.P. Singh, se ha saldado con 59 víctimas.

Las últimas 10 víctimas murieron en Andra Predesh, capital del Estado de Hyderab y en las ciudades de Ahmedabad y Varoda, en el Estado de Gujarat, indicó esa agencia.

En la capital del vecino Bangladesh, Dhaka, las autoridades impusieron el toque de queda ante el temor de que se extendiesen los enfrentamientos entre hindúes y musulmanes. Cerca de 35 personas resultaron heridas ayer por la tarde a causa de los disparos efectuados por la policía contra una multitud.

Los colegios y otras instituciones docentes permanecen cerradas, mientras las fuerzas de seguridad patrullan las calles de Dhaka.

Devi Lal, cesado de su cargo de viceprimer ministro por acusar de corrupción a un miembro del Gabinete, hece tres meses, se ha convertido en el candidato favorito para suceder a Singh, el hombre que le apartó del Gobierno.

Por otra parte, 16 personas más resultaron muertas tras una emboscada llevada a cabo por guerrilleros tamiles que, en número de 100, atacaron una localidad habitada por mayoría cingalesa. El ataque, perpetrado al Norte de Sri Lanka, produjo la muerte de 11 civiles y 5 soldados que formaban parte de un destacamento enviado para proteger esa zona de posibles ataques de tamiles.

Miles de personas han muerto en los últimos años en la ola de violencia desencadenada por la organización tamil que lucha por la independencia de Sri-Lanka.

M.C.D. 2018

De Klerk y el dirigente zulú Bhutelezi conversaron mientras prosigue la tensión en Johannesburgo

Pretoria (Efe).– Las conversaciones que celebraron ayer el presidente sudafricano, Frederik de Klerk, y el dirigente zulú Mangosutu Buthelezi se centraron en la necesidad de entablar urgentemente un proceso de negociaciones. De Klerk señaló que las tareas de la comisión conjunta formada por el Gobierno y el movimiento zulú "Inkatha", serán reactivadas.

De Klerk y Bhutelezi mantuvieron una ronda de conversaciones entre la tensión. Ap.

Se pondrá en marcha una segunda comisión conjunta, formada por representantes del gubernamental partido Nacional y de «Inkatha».

Buthelezi se atribuyó un papel importante en la decisión de De Klerk de legalizar a las organizaciones políticas proscritas y excarcelar a presos políticos, «porque "Inkhata" siempre dijo que no entablaría negociaciones hasta que se hubieran tomado estas medidas».

Por otro lado, se lamentó de que todavía haya gente en Sudáfrica que no cree que se puedan llevar a cabo negociaciones pacíficas y advirtió del peligro de que se intente sabotear el proceso.

También dijo que aún no ha recibido ninguna invitación para celebrar una reunión formal entre "Inkatha" y el Congreso Nacional Africano (CNA), si bien confió en recibirla en cuanto Nelson Mandela, líder del CNA, regrese a Sudáfrica de la gira que actualmente realiza por Extremo Oriente.

Círculos políticos coinciden en que sólo un acuerdo entre Mandela y Buthelezi podrá contribuir a aplacar los ánimos de sus respectivos simpatizantes y poner definitivamente fin a los violentos enfrentamientos que han protagonizado en las últimas semanas y que han causado centenares de muertos.

Aunque Mandela y Buthelezi no se han reunido hasta ahora, el CNA e "Inkhata" tienen reuniones periódicas a través de representantes de ambos movimientos.

Violencia

Por otra parte, el Gobierno reforzó ayer las regulaciones de emergencia y el toque de queda nocturno en tres poblados negros de Ciudad del Cabo afectados por disturbios, un día después de levantar medidas de seguridad especiales en otras once regiones en los alrededores de Johannesburgo.

El ministro de Ley y el Orden, Adriaan Vlok, dijo que los poblados de Lingulethu, Khayelitsha y Old Crossroads serán considerados «zona de disturbios», lo que otorga a la policía amplios poderes para registrar, confiscar y arrestar.

La policía también cuidará de que se cumpla con un toque de queda de las 9 de la noche a las 4 de la mañana.

«Los crecientes disturbios en estas áreas han hecho que estas medidas sean inevitables», dijo un portavoz de Vlok.

Los poblados con más de 500.000 habitantes se han visto afectados por la violencia antigubernamental desde hace más de una semana. Durante los primeros dos días - los más graves- los enfrentamientos entre policía y grupos de residentes rivales en Khayelitsha dejaron un saldo de ocho muertos y al menos 36 heridos. La policía calcula que hubo una cantidad mucho mayor de heridos.

Según los testigos, los seguidores del Congreso Nacional Africano, el cual ha demandado el desmantelamiento de los congresos locales creados por el apartheid en poblados negros, provocaron los enfrentamientos al lanzar ataques contra las casas de los consejeros y de aquellos que manifestaban su apoyo a los consejos.

Vlok levantó las regulaciones de emergencia en 11 distritos de Johannesburgo, tras citar una reducción de los enfrentamientos entre facciones negras que provocaron la imposición de las medidas a fines de agosto. Pero dijo que las regulaciones especiales impuestas desde el 24 de agosto en 27 localidades negras serán mantenidas en las otras 16 zonas que aun experimentan acciones esporádicas de violencia.

Asimismo, la policía sudafricana ha detenido a cinco extremistas blancos, acusados de posesión ilegal de armas y de estar supuestamente relacionados con varios atentados terroristas perpetrados recientemente, informó hoy la policía.

Un comunicado de la policía señala que la detención se produjo el martes pasado y que los extremistas, a quienes se decomisaron armas, están incomunicados por la ley de seguridad. Según el líder del ultraderechista partido Boerestaat, Robert van Tonder, los detenidos eran probablemente miembros de la denominada Orden de Boerevolk, organización extremista creada por Piet "Skiet" Rudolph, actualmente en prisión por considerársele responsable del robo de de armas de fuego en un cuartel de la Fuerza Aérea. Mientras Suráfrica pretende eliminar el apartheid, en Lusaka, durante un banquete de jefes de Estado africanos, uno de ellos condenó con dureza el apartheid y pidió a la comunidad internacional que mantuviera sanciones contra Sudáfrica, tras lo cual propuso un brindis y todos bebieron una copa de vino sudafricano.

breves

■ **Violentos enfrentamientos en Rumania.**–Al menos una persona reultó herida ayer en los violentos enfrentamientos registrados entre la policía y centenares de manifestantes en Bucarest. Los manifestantes pedían la dimisión del presidente rumano Iliescu y del primer minstro Petre Roman. El motivo de los disturbios fue la liberalización de los precios que se ha aplazado para hasta el próximo 1 de enero por decisión del Senado rumano. Roman trató de tranquilizar a la población y comunicó que por el momento se liberalizarían los precios de algunos productos, y otros dentro de unos meses. Los choques se desencadenaron por una disputa entre policías y un automovilista y se agravó hasta que los agentes dispararon en autodefensa, según informaron testigos presenciales citados por la agencia de noticias yugoslava Tanjug.

■ **La policía egipcia descubre explosivos de Yihad.**–Las fuerzas de la seguridad egipicia descubrieron en la localidad de Beni Suef, unos 110 kms. al sur de El Cairo, diversos tipos de explosivos pertenecientes al grupo integrista Yihad Islámica. La policía detuvo, además a 82 personas según las mismas fuentes, a raíz de una explosión de una bomba de fabricación casera que causó la pérdida de la mano izquierda a la hermana de Sayed Hamid Abdel Aziz, uno de los presuntos terroristas, quien intentó huir tras el estallido.

■ **La Liga Arabe en El Cairo.**–La Liga Arabe inició ayer sus trabajos en el Cairo donde ha trasladado su sede después de 12 años en Túnez por el alejamiento de Egipto de este organismo tras la firma en 1978 de un tratado de paz con Israel. Asad el Asad secretario general de la institución panárabe fue recibido por Mubarak. El premier egipcio presidió ayer la primera reunión a la que asistieron representantes y responsables de organismos administrativos de la Liga. Según informó la agencia Mena, el Asad manifestó a Mubarak su alegría por la vuelta de la Liga a su sede permanente, que es también la ciudad donde fue creada en 1945.

■ **Corea del Sur espera prontas conversaciones.**–El presidente de Corea del Sur, Ro Tae-wu, dijo ayer que cree que es posible organizar pronto una cumbre con su colega de Corea del Norte, Kim Il Sung. Kim dijo que está dispuesto a celebrar esta reunión con el presidente surcoreano durante su entrevista en Pyongyang con el primer ministro de Corea del Sur, Kang Young-hoon, el 18 de octubre. La condición del líder norcoreano para la celebración de la cumbre es que el diálogo entre ambos países aporte resultados visibles si ambas partes realizan esfuerzos.

Rusia inició la reforma económica con el hambre y el invierno de fondo

Rusia inició ayer la aplicación de un programa radical de reforma económica en una atmósfera de incertidumbre y temor por la deficiente preparación para el invierno y la psicosis de un racionamiento. El primer ministro ruso, Ivan Silayev, fue el encargado ayer de dar cuenta ante el Parlamento del inicio de la reforma económica según el plan de Shatalin (desviándose del de Gorbachov, un programa de síntesis), pero en su intervención no hizo referencia a qué medidas específicas se adoptarán a partir de para comenzar su aplicación.

Pese a la aprobación de una ley que proclama propiedad de la república sus recursos naturales y empresas, Rusia no dispone de recursos propios y depende de las reservas de divisas de la unión para efectuar cualquier tipo de transaccion económica con el exterior mientras la población espera con alarma la llegada del invierno.

Huelga de hambre en petición de dimisión del presidente Rhyzkov

Manifestación estudiantil en el Kremlin

La URSS afronta desde ayer la primera protesta estudiantil organizada con el inicio de una huelga de hambre por parte de un grupo de universitarios, concentrados junto al Kremlin, en una de las acciones de protesta que más expectación ha provocado en Moscú en los últimos meses.

Con esta huelga, que pretende emular a menor escala las protestas estudiantiles de la plaza de Tian Anmen en Pekín durante la primavera de 1989, los estudiantes exigen la dimisión del Gobierno que preside Nikolai Rizhkov, blanco de las iras de numerosos sectores de la población.

Los huelguistas de Moscú, que se han colocado bandas blancas en la cabeza, igual que los estudiantes chinos durante la «primavera de Pekín», se concentraron ayer por la mañana en los Jardines de Alejandro, donde permanecieron sentados en las verjas, junto a uno de los muros del Kremlin.

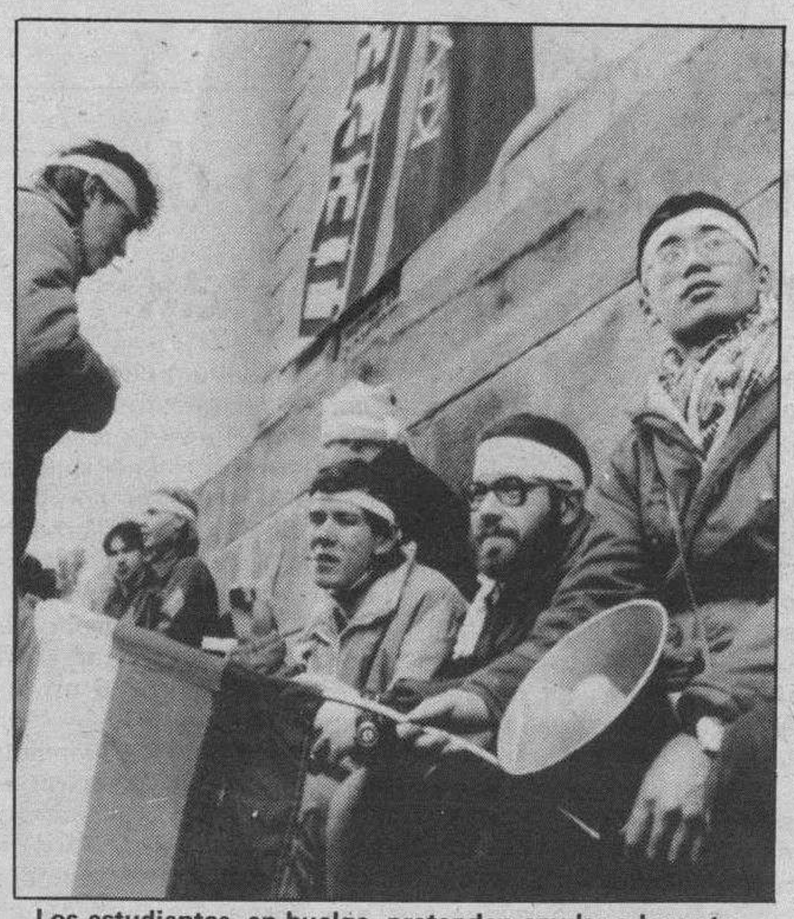

Los estudiantes, en huelga, pretenden emular a los estudiantes chinos concentrados en la plaza de Tiananmen. Ap.

Poco después, a mediodía, la Policía les obligó a salir del recinto, argumentando que «está en reparación», por lo que los jóvenes se trasladaron a la entrada del edificio de las caballerizas, en la Plaza Maniezhnaya, a cien metros del Kremlin.

Entre sus demandas se encuentran también la desideologización de la enseñanza y del Ejército, la posibilidad de realizar un servicio militar alternativo y la nacionalización de los bienes del Partido Comunista y del Komsomol (juventudes comunistas).

Los jóvenes, algunos de los cuales realizaron una huelga de hambre el pasado mes de junio para recordar el primer aniversario del aplastamiento de la «primavera de Pekín», mostraron su total apoyo al Parlamento ruso, encabezado por el radical Boris Yeltsin, y lo calificaron de la «única fuerza revolucionaria capaz de transformar nuestra sociedad».

A pocos metros del lugar de la protesta, en el interior del Kremlin, el presidente soviético, Mijail Gorbachov, se entrevistó por la mañana y durante cuatro horas con una delegación de los dirigentes de los sindicatos estudiantiles.

M.C.D. 2018

CRISIS EN EL GOLFO

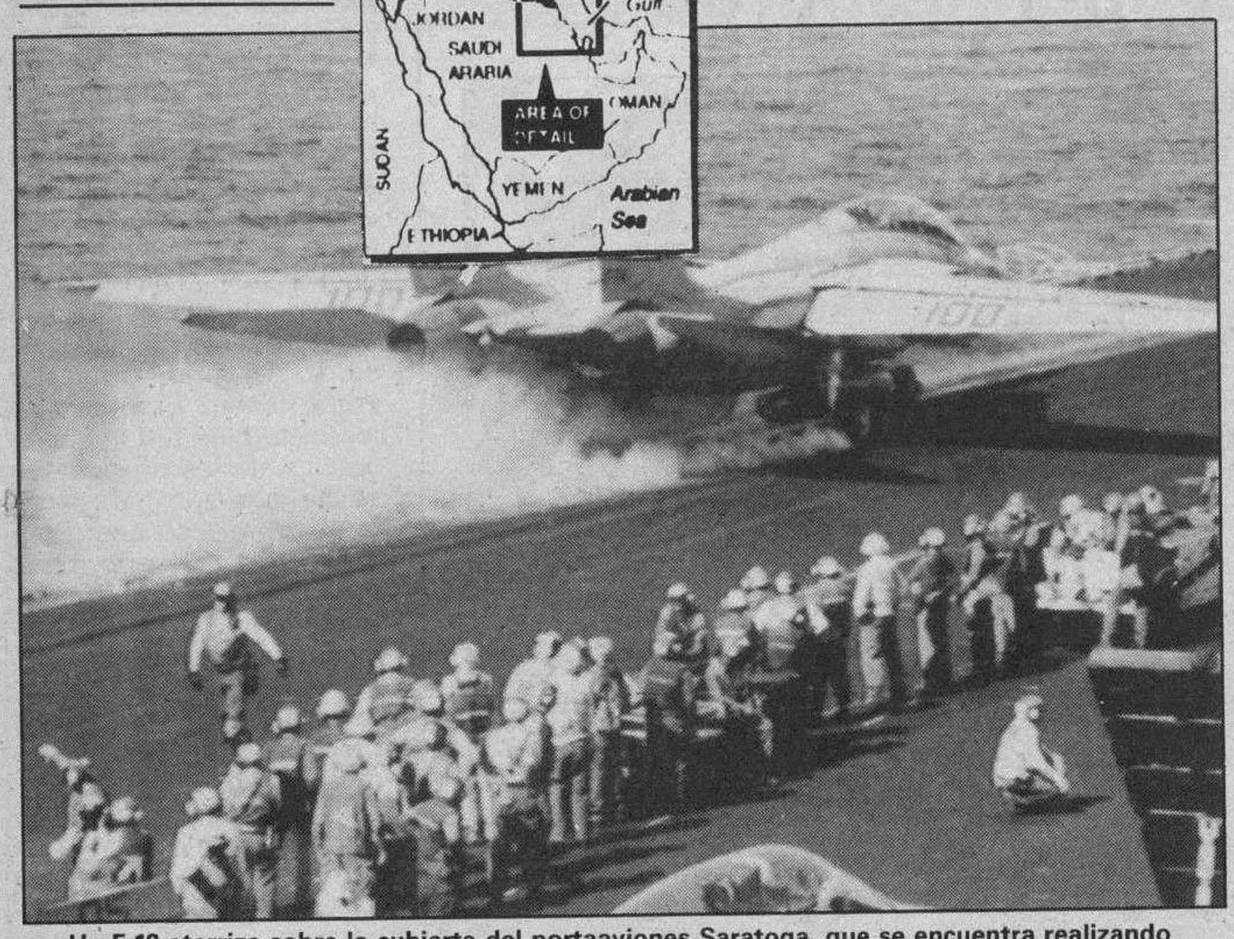

Un F-18 aterriza sobre la cubierta del portaaviones Saratoga, que se encuentra realizando labores de control para el cumplimiento del embargo en el Mar Rojo. Reuter.

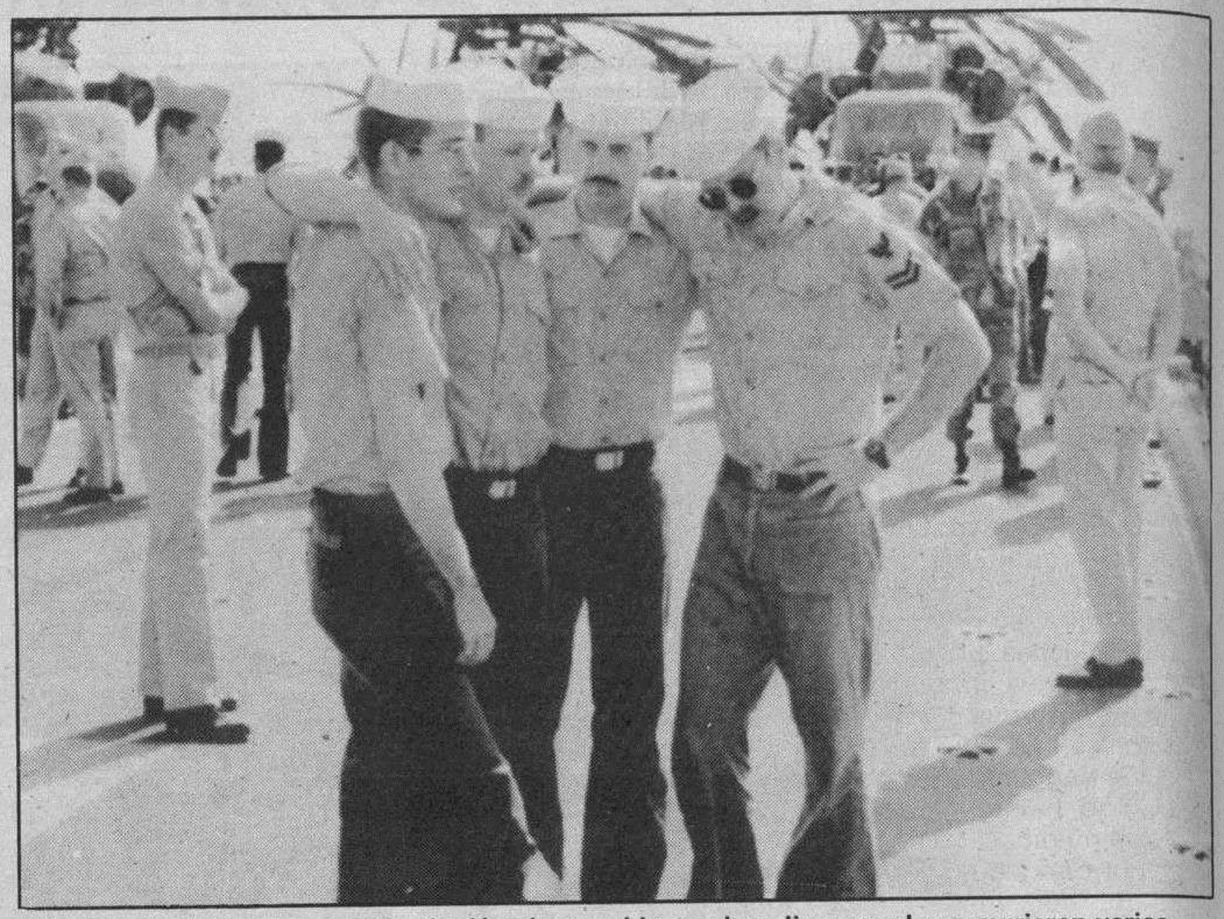

Tras la desgracia sucedida el miércoles en el buque Iwo Jima, en el que murieron varios marineros, compañeros suyos se consuelan en cubierta tras un servicio religioso. Ap.

Campaña iraquí para conmover a las familias de rehenes

El Cairo (Upi).– Irak anunció que permitirá visitas de los familiares de los rehenes durante las fiestas navideñas y negó que se tratara incorrectamente a los extranjeros que mantiene en instalaciones estratégicas a modo de "escudos humanos" frente a un ataque. La oferta iraquí fue criticada de inmediato por varios gobiernos occidentales que pidieron nuevamente la liberación de éstos.

La agencia oficial de noticias iraquí, Ina, informó que el Ministerio de Exteriores ha dado instrucciones a las embajadas iraquíes de todo el mundo para que concedan visados a los familiares de los extranjeros «hospedados en instalaciones vitales iraquíes si quieren visitarles con ocasión de Navidad y Año Nuevo».

La iniciativa se anunció un día después de que el presidente de EE.UU., George Bush, manifestara que estaba «harto» del tratamiento que dispensaban los iraquíes a los rehenes norteamericanos.

La Foreign Office británica consideró «vergonzosa» la oferta de visitas navideñas y el portavoz de la Casa Blanca, Marlin Fitzwater, declaró que sería mejor que Sadam «dejara volver a casa a los rehenes en Navidad, mejor incluso, en el Día de Acción de Gracias», que es el 22 de noviembre.

Por el momento, el Gobierno estadounidense no ha hecho recomendaciones a los familiares de los rehenes, pero las autoridades británicas ya han aconsejado que no acepten la oferta.

«Es un ejemplo vergonzoso de como Irak explota los sentimientos de los familiares de los rehenes en un momento de importancia especial en la vida familiar, es decir, en Navidad», señaló una funcionaria de Exteriores británica, que afirmó que el viaje a Irak sería «arriesgado» y que se desaconsejaba su realización.

No obstante, algunos familiares ingleses manifestaron que estaban dispuestos a correr el riesgo. El representante iraquí en Londres, Z. Ibrahim, manifestó que ya habían tomado contacto con la misión dos familias interesadas en la oferta.

«Si mi hijo sigue en Irak en Navidades, voy a aprovechar cualquier oportunidad para ir y verle», declaró Donald Fathers, padre de uno de los británicos a quien la invasión iraquí sorprendió en un viaje de negocios en Kuwait.

Elizabeth Godsall afirmó que estaba deseosa de ver a su hijo Jonathan y señaló que «el Foreign Office no está haciendo nada por nosotros».

En Bagdad, un portavoz oficial iraquí negó que se estuviera tratando mal a los cerca de 4.000 rehenes extranjeros y acusó a los Estados Unidos de utilizar la situación como un pretexto para un ataque militar. En Kuwait e Irak hay, entre otros, unos 700 estadounidenses y alrededor de 1.400 británicos.

«La Administración de EE.UU. tiende a crear una escalada de la situación en la región mediante la invención de pretextos y mentiras para preparar una agresión militar contra Irak», señaló el portavoz, según informó la agencia iraquí.

Por otra parte, un diario iraquí confirmó ayer los informes de que Irak está en el «máximo estado de alerta para una batalla».

Bush declaró el miércoles que no utilizará a los rehenes como pretexto para lanzar un ataque contra Irak, pero que está «harto» del tratamiento que reciben, en especial, los diplomáticos estadounidenses que permanecen en la embajada de Kuwait, sin suministros de agua, alimentos y electricidad.

Revuelo ante el viaje de Brandt

Por su parte, el Gobierno alemán anunció un cauto apoyo al viaje que realizará posiblemente el lunes próximo a Irak el ex-canciller Willy Brandt, por invitación del presidente Sadam Husein.

Un portavoz gubernamental afirmó que el canciller Helmut Kohl había hablado sobre la misión de Brandt con el primer ministro italiano, Giulio Andreotti, el pasado miércoles y había sugerido que se unieran a él el ex-primer ministro italiano, Emilio Colombo o el ex-ministro de Finanzas belga, Willy de Clercq.

Kohl tenía la intención de proponer al secretario general de la ONU, Javier Pérez de Cuéllar, que Brandt y otro ex-dirigente europeo, realizaran «una misión humanitaria en favor de todos los ciudadanos extranjeros retenidos en Irak y Kuwait».

En un encuentro celebrado en la sede de la ONU en Nueva York, el miércoles, Pérez de Cuéllar deseó a Brandt que su misión tuviera éxito. Sin embargo, de acuerdo con los medios informativos británicos,la primera ministra, Margaret Thatcher, estaría "furiosa" por la proyectada visita del dirigente socialdemócrata alemán a Bagdad. El Foreign Office afirmó que la "cumbre" comunitaria, había acordado que los Gobiernos no enviaran delegaciones a Irak.

La URSS anunció que cumplirá totalmente el embargo económico

La situación del personal diplomático de EE.UU. podría justificar un ataque a Irak

Washington (Efe).– El presidente de EEUU, George Bush, «busca desesperadamente una solución pacífica» a la crisis del Golfo y negó que esté buscando un pretexto para atacar a Irak, pero algunos observadores creen que la situación de sus diplomáticos en Kuwait podría justificar una operación militar. Por otro lado el portavoz de Exteriores soviético Guerasimov, afirmó que la URSS cumplirá al pie de la letra el embargo contra Irak.

«Estamos dando tiempo a las sanciones, pero debe quedar claro que no habrá compromiso posible en cuanto al cumplimiento de las resoluciones de las Naciones Unidas», dijo Bush durante un acto electoral en Burlington (Massachusetts).

Bush acusó el pasado miércoles al presidente iraquí, Sadam Husein, al que calificó de «brutal dictador», de «matar de hambre» a los veintisiete estadounidenses, de ellos ocho diplomáticos, que resisten en la embajada, entre los que se encuentra el propio jefe de misión, Nathaniell Howell, pero el diario «The Washington Post» señalaba ayer que tienen aún alimentos para un mes.

Un funcionario del Departamento de Estado informó, por otro lado, de que «no hay problemas de salud graves» entre el personal de la embajada y que tienen incluso suficiente agua potable, gracias a un pozo excavado dentro del propio recinto diplomático.

Según algunos analistas, la escalada retórica y el tono cada vez más beligerante de Bush, cuando otros, como el presidente soviético, Mijail Gorbachov, insisten en la urgencia de una solución diplomática árabe, está destinada sobre todo al consumo interno.

El portavoz del Ministerio soviético de Asuntos Exteriores, Guennadi Guerasimov, afirmó ayer que la Unión Soviética cumplirá al pie de la letra la resolución del consejo de seguridad de la ONU que dispone el embargo contra Irak.

El representante de la cancillería soviética enumeró las medidas adoptadas por el Gobierno de la URSS en cumplimiento de la resolución del máximo órgano de las Naciones Unidas.

Guerasimov dijo que la URSS ha cesado completamente los suministros a Irak de materiales, repuestos, así como el Ministerio de Defensa ha cesado la colaboración militar con Irak y ha dejado de enviar expertos a ese país.

El Ministerio de Aviación Civil de la URSS ha ordenado a la compañía aérea Aeroflot realizar vuelos a Bagdad únicamente para evacuar a los ciudadanos soviéticos que todavía se encuentran en Irak, añadió.

Guerasimov informó de que hoy mismo regresarán desde Bagdad a Moscú 279 especialistas soviéticos, 35 de los cuales son asesores militares.

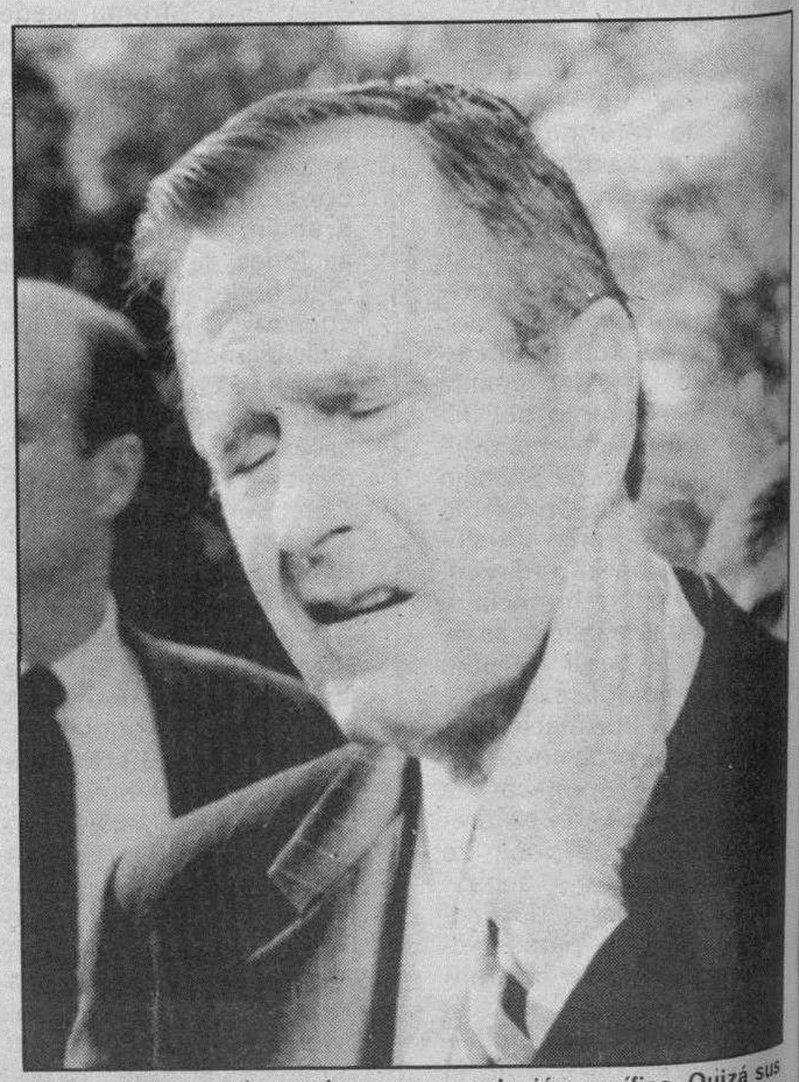

Bush, desesperado por buscar una solución pacífica. Quizá sus palabras no sean bien interpretadas y le duela la cabeza. Ap.

M.C.D. 2018

Torturas iraquíes en Kuwait

Dahrahn (Arabia Saudí) (Colpisa, Iñigo Guruchaga, enviado especial).— «Hermanos, quisiera llamar vuestra atención y pedir vuestra ayuda». Así comenzaba su historia un hombre de 24 años, tapando su rostro de las cámaras, ocultando su nombre y su antigua profesión. Hace unos días escapó de una prisión en Kuwait, después de haber permanecido detenido durante 22 días en el propio Kuwait y en Basora, en el sur de Irak. Y esta era su historia.

En Kuwait hoy existen campos de detenidos. En el estadio deportivo de Kuwait City, en la estación de policía, en la embajada iraquí, en el cine Al Andalus. A los detenidos se les preguntan las cosas que preguntan a los detenidos los gobiernos totalitarios: ¿Eres de la resistencia?. ¿Apoyas a Saddam?. ¿Eres leal al emir?. ¿Por qué no te juntas a nosotros y tendrás una buena vida?.

Y, según él, las respuestas se obtienen así: A los detenidos les mantienen desnudos, con una dieta de pan y agua y les despiertan con un chorro de agua fría. Y, luego, les cortan dedos y manos, les aplican electricidad a todo el cuerpo, les clavan clavos en las manos, les arrancan ojos, les cuelgan de un ventilador y les golpean mientras giran, les arrancan las uñas, sus guardianes saltan entonces encima de las manos, les arrancan los pelos de la barba, les aplican el torniquete con una tela y un palo de madera, les pasan por el cuerpo una plancha caliente, les abren la carne con un torno.

A algunos, simplemente les matan. Había cuatro niños que cantaban eslóganes en favor de una Kuwait libre, ondeaban la bandera de su país y del emir. Les dispararon delante de su madre. «Tú serás la quinta, por no saber educar a tus hijos», dice él que le dijeron a la madre de las víctimas. A él le colgaron del ventilador, le golpearon y le sodomizaron.

En el lugar en el que estuvo detenido, había algo más de ochenta prisioneros, había también iraquíes y egipcios. Murieron dos o tres y él se escapó por un método que no podía revelar, permaneció tres días escondido en Kuwait y cruzó la frontera con Arabia Saudí por el desierto. Esa era su historia.

Y es una historia ya conocida. La historia de las detenciones arbitrarias, torturas y ejecuciones que Hussein perpetró primero sobre los propios iraquíes. Según Amnistía Internacional, antes de la invasión de Kuwait, había una veintena de ejecuciones cada mes en Irak. Ahora, el régimen de Hussein simplemente ha extendido su política de orden público a la que reclama como decimonovena provincia.

Por discrepancias de Londres con la CE

Thatcher aceptó la dimisión de Howe

Londres (Efe).- La primera ministra británica, Margaret Thatcher, aceptó anoche la dimisión del viceprimer ministro, Geoffery Howe, a raíz de sus discrepancias sobre la política de Londres con respecto a la Comunidad Europea (CE).

Howe, conocido como el más «europeísta» del gabinete, presentó ayer inesperadamente su dimisión tras una reunión de media hora de duración con Thatcher en su residencia oficial, según un portavoz del «10 Downing Street».

La marcha de Howe tiene lugar pocos días después de la «cumbre» de la CE en Roma, donde la primera ministra se opuso tajantemente al proyecto del presidente de la Comisión Europea, Jacques Delors, para la unificación monetaria de la Comunidad.

Howe, de 63 años, era el último colaborador de la primera ministra que había continuado en su gabiente desde que Thatcher se puso al frente del Gobierno británico por primera vez, en 1979.

Sir Geoffrey Howe, a quien la Reina Isabel II nombró en 1970 «caballero», fue titular de Economía desde 1979 hasta 1983, cuando pasó al Ministerio de Exteriores.

En junio de 1989, Howe, junto con el ministro de Economía, Nigel Lawson, acompañó a Thatcher a la «cumbre» de la CE en Madrid.

Según las versiones de los comentaristas políticos, Thatcher accedió a acordar en esta reunión la futura participación de la libra esterlina en el «mecanismo de cambios» de la CE sólo bajo las presiones de Lawson y Howe.

Hasta el pasado día 5 de octubre la libra no ingresó en el «mecanismo de cambios» del Sistema Monetario Europeo de la CE.

Un mes después de la reunión de Madrid, Howe fue cesado como ministro de Exteriores dentro de una amplia remodelación del gabinete, pero negoció con Thatcher su nombramiento como viceprimer ministro, puesto que había quedado vacante desde la jubilación de William Whitelaw dos años antes.

Lawson, conocido como el otro «europeísta» fuerte del Gobierno, dimitió en octubre de 1989, en protesta contra la actitud de Thatcher hacia la unificación monetaria.

Después de la «cumbre» de la CE en Roma este fin de semana, Howe insinuó que no estaba de acuerdo con la actuación de Thatcher, que fue la única de los doce líderes que rechazó la propuesta de comenzar en enero de 1994 la segunda etapa del «Plan Delors» para la unificación monetaria.

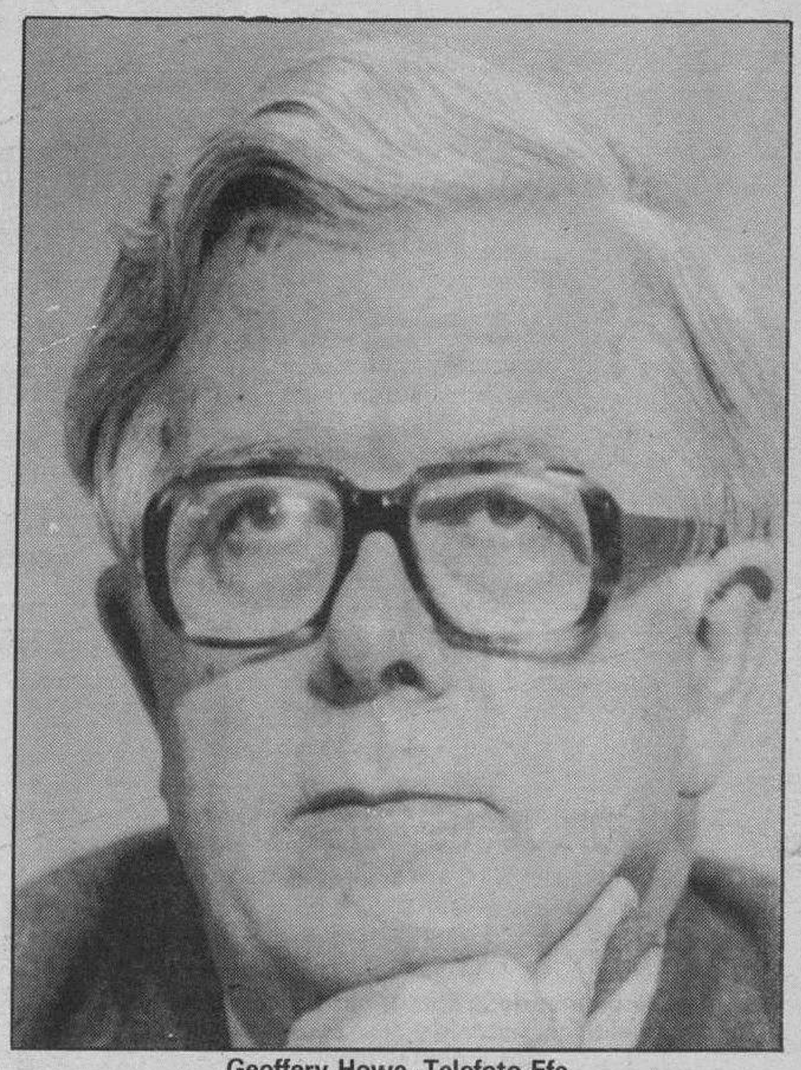

Geoffery Howe.-Telefoto Efe.

El mosaico «Eucaristía».-El Papa Juan Pablo II, el líder soviético Gorbachov y su esposa Raisa ha sido incluídos en el mosaico denominado «Eucaristía», instalado en la iglesia del Sagrado Corazón Eucarístico, a cien kilómetros al Norte de Roma. Las figuras son de tamaño natural y fueron donadas por el padre Ugolino, que trabajó nueve meses hasta culminar la obra.-Telefoto AP-Efe.

Cambio de nombres en las calles y «metro» de Moscú

Moscú (UPI).- Los nombres de personajes vinculados al comunismo, incluido Carlos Marx, pueden desaparecer próximamente de las calles y plazas de Moscú y de las estaciones de su «metro».

El periódico Moscovksky Komosmolets informó ayer jueves que, de acuerdo con el proyectado cambio, «la avenida Carlos Marx se denominará paseo del Cazador» y que en total, 30 calles recobrarán sus antiguos nombres. Sin embargo, habrá dos avenidas que tendrán nombres sumamente modernos. Una de ellas será bautizada en honor a Martin Lutero King, defensor de los derechos civiles en EE.UU., que murió asesinado y en otra se recordará al ex-presidente francés, Charles de Gaulle.

Los cambios de nombres, que han sido recomendados por un comité del Ayuntamiento moscovita, constituyen, según comentaba irónicamente el periódico, un «regalo para el 7 de noviembre», fecha del aniversario de la revolución comunista de 1917.

El comité municipal tambien ha propuesto cambiar el nombre de diez estaciones del «metro» de Moscú, lo que representaría un golpe directo a la era comunista, de la que el «metro» moscovita fue uno de sus más preciados símbolos. La obra se hizo en los años 30 y no se escatimaron gastos en la decoración suntuosa, a base de mármol, estatuas y candelabros, de las estaciones.

Pese a que las recomendaciones del comité municipal deben ser ratificadas por el pleno del Ayuntamiento, se da prácticamente por segura su aprobación, dado que los radicales cuentan con el control del municipio.

El periódico informaba que desaparecerán de las calles los nombres de Félix Dzerzhinsky, que fue el primer director del servicio secreto soviético (KGB), Mijail Frunze, jefe del Ejército Rojo en la era de Stalin y Mijail Kalinin, que asumió el cargo de presidente cuando Stalin gobernaba como líder del partido.

Kalinin, que era de origen campesino, fue un personaje especialmente odiado por el silencio con que aceptó el envío de millones de agricultores al exilio por resistirse a la colectivización de sus tierras.

M.C.D. 2018

LAS ESQUELAS
se reciben hasta las doce de la noche en
Calle San Pedro de Cardeña, 34
Diario de Burgos

†

EL SEÑOR

Don César Masa Marijuán

Que falleció en accidente, en Sopuerta (Vizcaya) el pasado día 30, a los 44 años de edad, confortado con los Santos Sacramentos y la Bendición de Su Santidad.

Q. E. P. D.

Su apenada esposa, hijos, padre político y demás familiares.

Ruegan una oración por el alma del finado y la asistencia a la misa que se oficiará mañana, sábado, a las siete de la tarde, en la iglesia parroquial de Cogollos. Acto de caridad por lo que les expresan su agradecimiento.

Burgos, 2 de Noviembre de 1990

Sugerencia de Pérez de Cuéllar en favor de los palestinos

Washington (Colpisa). El secretario general de las Naciones Unidas, en un informe presentado al Consejo de Seguridad que va a irritar a Israel y poner en dificultades a Washington, sugirió ayer que los países signatarios de la Cuarta Convención de Ginebra se reunieran para discutir la situación de los palestinos.

Javier Pérez de Cuéllar estimó que los 164 firmantes -uno de ellos, Israel- deben celebrar una conferencia para analizar modos de asegurarse de que Jerusalén cumpla con esa Cuarta Convención que regula, desde 1949, el trato que deben recibir los civiles en tiempos de guerra.

«Es evidente -razonó en su informe el secretario general de la ONU- que para que cualquier medida de protección sea eficaz la cooperación de las autoridades israelíes es esencial». Pero, siguió Perez de Cuéllar, «los numerosos llamamientos» hechos a las «autoridades israelíes para que respeten sus obligaciones bajo la Cuarta Convención, han sido ineficaces». En consecuencia, el secretario general de la ONU estima que los signatarios de la Convención deben ahora reunirse y examinar el comportamiento de Jerusalén.

En una resolución aprobada pocos días después de que la policía israelí matara a 18 palestinos en Jerusalén, el Consejo de Seguridad encargó a Pérez de Cuéllar que sugiriera maneras de proteger a los palestinos.

La G.C. recogió un buitre herido

Burgos (DB).- A última hora de la tarde de ayer se nos comunicó que la Guardia Civil de Tráfico había recogido un buitre herido o enfermo, en la carretera de Burgos a Santander, a la altura del kilómetro treinta y cuatro.

Fue un señor particular el que informó de la situación del ave a la Guardia Civil. Se trata de un ejemplar de grandes dimensiones que, al acercarse a él, mostraba una especial agresividad. La Benemérita logró reducirlo sin daño, introduciéndolo en un vehículo.

El buitre fue trasladado a nuestra ciudad, habiendo sido llevado a las instalaciones de la Junta regional de ICONA en La Milanera, donde se dijo a los guardias que se le prestaría la debida atención hasta su curación.

†

EL SEÑOR

Don Jesús Pérez Díez

Falleció en el día de ayer, a los 34 años de edad, después de recibir los Santos Sacramentos y la Bendición de Su Santidad.

Q. E. P. D.

Su apenada madre, doña Elisea; hermanas, Raquel y Tere; hermanos políticos, Antonio y José Luis; tíos, sobrinos, primos y demás familia.

Ruegan una oración por el eterno descanso de su alma. Las honras fúnebres y funeral se celebrarán hoy, viernes, a las 4,30, en la iglesia parroquial de Torrepadre. Seguidamente la conducción del finado al cementerio de dicha localidad.

Vivía: Torrepadre.

Capilla ardiente: Capillas de Funeraria «San José»

Burgos, 2 de noviembre de 1990

†

EL SEÑOR

Don Félix Prusiel de Santiago

Que falleció en el día de ayer, a los 57 años de edad, después de recibir los Santos Sacramentos y la Bendición de Su Santidad

D. E. P.

Sus apenados hermanos, María, Aurora y Alejandro; hermanos políticos, Antonia del Val, Miguel García, Jerónimo Fernández y Julia Recio; sobrinos, primos y demás familia

Ruegan oraciones por el eterno descanso de su alma. Las honras fúnebres y funeral se celebrarán hoy, viernes, a las once horas, en la iglesia parroquial de San Pedro y San Felices, acto seguido la conducción del finado al cementerio municipal.

Vivía: Centro de Integración Social, Parque San Agustín, s/n.

Burgos, 2 de Noviembre de 1990

Funeraria La Paz

†

EL SEÑOR

Don Fortunato Pedrosa Vivar

Que falleció el día 31, a los 62 años de edad, víctima de accidente, después de recibir los Santos Sacramentos y la Bendición de Su Santidad

D. E. P.

Sus apenados hermanos, Teo, Mari, Flor, Tori y José Luis; hermanos políticos, Alejandro Santiago, José Domarco, Tomás Andrés y Esperanza Fernández; sobrinos, primos y demás familia

Ruegan oraciones por el eterno descanso de su alma. Las honras fúnebres y funeral se celebrarán hoy, viernes, a las 4,30, en la iglesia parroquial de San Fernando, acto seguido la conducción del finado al cementerio municipal.

Vivía: Comuneros de Castilla, 5.

Capilla ardiente: Tanatorio La Paz.

Burgos, 2 de Noviembre de 1990

†

EL SEÑOR

Don Prudenciano Navarro Santamaría

Falleció en el día de ayer, a los 76 años de edad, después de recibir los Santos Sacramentos y la Bendición de Su Santidad.

Q. E. P. D.

Su apenada esposa: Doña Agapita Martínez; hermanos: Cecilia, Jacinto, Albina, Félix, Vidal, Julio, Narcisa y Tomás; hermanos políticos, sobrinos, primos y demás familia.

Ruegan una oración por el eterno descanso de su alma. Las honras fúnebres y funeral se celebrarán hoy, viernes, a las 4, en la iglesia parroquial de San Nicolás, efectuándose acto seguido la conducción del finado al cementerio de San José.

Vivía: C/. Las Tahonas, número 14.

Capilla ardiente: Capillas de Funeraria «San José».

Burgos, 2 de Noviembre de 1990.

†

EL JOVEN

José Luis Martínez Plaza

Falleció en el día de ayer, a los 15 años de edad, víctima de accidente de tráfico, habiendo recibido los Santos Sacramentos y la Bendición Apostólica de Su Santidad.

Q. E. P. D.

Sus apenados padres, Faustino Martínez y Ana María Plaza; hermano, Jesús María; abuelos, Faustino Martínez y Cándida Martínez; tíos, primos y demás familia.

Ruegan una oración por el eterno descanso de su alma y la asistencia a las honras fúnebres y funeral que se celebrarán hoy, viernes, día 2, a las cuatro de la tarde, en la iglesia parroquial de San Martín, de Briviesca; seguidamente la conducción del finado al cementerio de dicha localidad. Actos de caridad por los que les anticipan las gracias.

Briviesca, 2 de Noviembre de 1990.

†

EL SEÑOR

Don Lorenzo de Benito Cámara

Falleció en el día de ayer, a los 72 años de edad, después de recibir los Santos Sacramentos y la Bendición de Su Santidad.

Q. E. P. D.

Su apenada esposa, doña Victorina Corral Blanco; hijos, José Miguel y Lorenzo; hija política, María del Rosario Ausín; nieta, Nidia; hermanos, Felisa, Pedro, Matilde y Angeles; hermanos políticos, sobrinos, primos y demás familia.

Ruegan una oración por el eterno descanso de su alma.

Las honras fúnebres y funeral se celebrarán hoy, viernes, a las 12, en la iglesia parroquial de La Anunciación; efectuándose acto seguido la conducción del finado al cementerio de San José.

Vivía: C/. Melchor Prieto, N.° 13.

Capilla ardiente: Capillas de Funeraria San José.

Burgos 2 de Noviembre de 1990.

†

SEGUNDO ANIVERSARIO
DE
LA SEÑORA

Doña María Palacios Ausín

Falleció el día 2 de Noviembre de 1988

Q. E. P. D.

Su esposo, don Vicente González Martínez; hijos, Vicente, María del Carmen y José Luis; hijos políticos, Antonia Carqués, Milagros Carrión y Nemesio Martínez; nietos; hermanos, sobrinos, primos y demás familia

Ruegan una oración por el eterno desanso de su alma y la asistencia al funeral, que se celebrará hoy, día 2, a las 8,30 de la tarde, en la iglesia parroquial de San Cosme y San Damián. Actos de caridad por los que quedan agradecidos.

Burgos, 2 de Noviembre de 1990

M.C.D. 2018

FUTBOL

El «catalán» Villena será burgalés, en el Nou Camp. Foto Alberto Rodrigo.

Chelis, otro hombre que se afianza día a día. Foto Angel Ayala.

Lleno de moral viaja el Real Burgos hacia Barcelona

Burgos (Pesa).– A las once y media de la mañana de hoy iniciará el Real Burgos su desplazamiento hacia la Ciudad Condal, donde en la tarde del sábado se enfrentará al líder de la categoría, en un encuentro que ha levantado enorme expectación, no sólo entre la afición burgalesa, sino en el mismo seno del club catalán.

Sin embargo, los términos no están bien denominados, pues desde luego sí existe enorme expectación entre el público castellano, por ver de lo que su equipo es capaz después, sobre todo, de ese triunfo ante el Real Madrid y anterior empate en el feudo de los «colchoneros», pero no ya en el club de la Ciudad Condal, pues en realidad lo que existe es preocupación, más que expectación, ya que el Real Burgos no llega en el mejor momento del club azulgrana, pues a la baja de su líbero Koeman, pueden unirse la más que probable de Baquero y la del búlgaro Stoichkov. Tres hombres, uno de cada línea del campo y no tan fáciles de sustituir, aún cuando el Barcelona tenga una de las dos mejores plantillas del actual campeonato.

Sin pegas

Por parte burgalesa, y según lo programado el entrenamiento del equipo se llevó a cabo en el terreno del Tardajos durando la sesión, con todo, alrededor de 75 minutos, transcurridos los cuales, el técnico local, Novoa, daba a conocer en los vestuarios de «El Plantío» la lista de los viajeros para el Este español. Como decíamos en la edición de ayer, no ha habido ni un solo cambio con los hombres escogidos para enfrentarse al Real Madrid, en casa.

La lista está formada por los siguientes jugadores, Bastón, Elduayen, Alejandro, Ribera, Villena, Tamayo, Tocornal, Chelis, Edu, Barbaric, Ayúcar, Gonzalo, Joseba Aguirre, Peña, Juric y Balint, no creyéndose, en cuanto a la alineación inicial del estadio catalán del equipo visitante, que pueda haber muchos «cambios», respecto a los primeros once hombres que terminaron por dejar a todo un Real Madrid, compuesto y sin puntos.

Referente a los entrenamientos que ha llevado esta semana el conjunto de Novoa, parece que ha habido algo de merma en cuanto al tiempo y en cuanto al regimen de trabajo, pues entre otras cosas, el entrenador ha preferido no hacer el partidillo de «todas» las semanas. Novoa, es el que manda en este aspecto y sus razones habrá tenido para hacer lo que ha hecho y para haber obrado así.

Pero, el caso es, que su equipo va a afrontar con total tranquilidad el partido de mañana en el «Nou Camp», debido a su buen saber y a su buen estar en lo que se lleva de campeonato. Llegó el Logroñés y los dos primeros negativos asomaron por el horizonte burgalés y, a partir de entonces, el calendario no era, precisamente, el más indicado para levantar cabeza o para borrar «errores» pasados. Había que viajar a Gijón y al Manzanares y recibir a los «reales» Oviedo y Madrid. No, no se presentaba el porvenir para Novoa y sus jugadores de color de rosa, pero el técnico ante las preguntas de los más pesimistas, sonreía, y aclaraba que, «vamos a no adelantar acontecimientos, y a jugar semana a semana». Efectivamente, así fue, el Real Burgos jugó semana a semana y los resultados están ahí, a la vuelta de la esquina para todo aquel que quiera verlos y si no los ve, vamos a recordárselos: Empate en Gijón y Madrid (Atlético) y triunfos ante Real Oviedo y Real Madrid, los dos primeros a domicilio y los restantes, a favor del espléndido y apasionado público burgalés. Todo esto, todo unido, ha hecho que el compromiso que tiene el cuadro presidido por Antonio Martínez Laredo, en el impresionante estadio del líder, se mire por los visitantes como de auténtico «trámite», en el sentido de que «hay mucho que ganar y muy poco que perder».

El Real Burgos acude al terreno azulgrana, con esa tranquilidad que da el saber que su casillero está limpio de números rojos y que todo lo que puede pasar es que continúe igual contra el Barsa o, por el contrario, haya cosecha propia, como la hubo en los «Molinón» y «Vicente Calderón», respectivamente.

Pero, sin adelantar acontecimientos, habrá que decir y explicar que la misión del conjunto de «El Plantío», para mañana en la capital catalana si quiere llegar al objetivo final de seguir la racha iniciada en la ciudad asturiana de Gijón, es harto complicada y muy difícil de llevar a cabo. No debe olvidarse, sería un tremendo error, que todo un Barcelona debe poseer los suficientes recursos para jugar sus bazas frente al adversario que sea.

Sin embargo, no es menos cierto, que el equipo visitante está haciendo un juego bastante complicado fuera de casa para cada adversario al que visita, e, incluso, de haber tenido un poco de más «picardía» debía haberse presentado ante los de Cruyff imbatido en sus salidas. Mañana, puede demostrarlo.

El jugador volvió «tocado» del homenaje a Pelé. Foto Press.

El búlgaro Stoichkov, nueva duda para el encuentro de mañana en el «Camp Nou»

Burgos (Pesa).– La noticia llega de la Ciudad Condal y se ha producido cuando nadie la esperaba: el delantero goleador del Fútbol Club Barcelona, el búlgaro Hristo Stoichkov se ha convertido en un nuevo problema para el entrenador azulgrana, Johan Cruyff.

El caso es, que el internacional búlgaro estuvo presente en el homenaje a la «estrella» mundial Pelé, tributado al brasileño en el estadio italiano de «San Siro» ha vuelto a la disciplina del equipo catalán, pero, al parecer, no tan íntegro como cuando se fue, ya que los médicos del club le hicieron toda clase de radiografías, ayer jueves por la mañana y el diagnóstico oficial, al que llegaron fue, que el jugador padece, «distensión del ligamento lateral externo del tobillo derecho», lo que le obligó a no participar ni a realizar el menor esfuerzo en el entrenamiento llevado a cabo por sus compañeros en el estadio adyacente al «Camp Nou». De todas formas, Stoichkov, quiere jugar y alega que no tiene nada, aunque la última palabra la va a tener el preparador que en la mañana de hoy le va a realizar la «prueba de fuego», y todo depende de como reaccione y responda el jugador, pues no debe olvidarse que el Fram islandés se personará el próximo miércoles en el estadio «blaugrana», devolviendo la visita que efectuó el Barsa en el torneo europeo de la Recopa.

Sólo diez minutos

Por lo que atañe al resto de la plantilla azulgrana, total tranquilidad, con la excepción hecha de otra gran duda para el equipo, puesto que el centrocampista José Mari Baquero, estuvo ayer en el entrenamiento, pero solamente para correr diez minutos por una de las bandas del campo y a esperar la evolución del tobillo, pues si se inflama lo más mínimo será baja contra el equipo de Manolo Novoa.

Al igual, que su compañero Stoichkov, Baquero tendrá que demostrar a su entrenador, Johan Cruyff y a los médicos, que se encuentra libre de toda dolencia, si es que quiere jugar mañana por la noche contra el Real Burgos.

Muy difícil, va a ser entonces la presencia del navarro en el «once» inicial del Barcelona, ya que si bien el búlgaro, podría al final ser incluido en la convocatoria, que hará pública Cruyff después del entrenamiento de esta mañana, pues sólo ha perdido un día de preparación, Baquero lleva toda la semana sin hacer nada y podría ser precipitada la decisión de querer que juegue ante los castellanos. La solución dentro de muy pocas horas, hasta que se inicie el último entrenamiento, previo al Barcelona-Real Burgos.

M.C.D. 2018

FUTBOL

Tamayo: «Habrá que ser optimista con el equipo»

Burgos (Pesa).– Pedro Luis Tamayo ha vuelto a ser llamado por el técnico del equipo, Manolo Novoa, para formar parte de la expedición que a las once y media de la mañana de hoy saldrá en dirección a la Ciudad Condal a fin de enfrentarse al Fútbol Club Barcelona, en partido adelantado de la décima jornada, al sábado día 3 de Noviembre. El jugador local analiza su trayectoria desde el comienzo de la competición.

Pedro Tamayo, reconoce que, «Hubo una buena fase, nada más empezar la competición en la que estaba jugando bien y en la que formé parte de las alineaciones, para pasar luego a una segunda etapa, en la que no estuve presente de ninguna forma, pero el equipo estaba haciéndolo muy bien, sin que Tamayo estuviera en él, y de ahí que no entrara en las convocatorias ni en las formaciones iniciales. De todas formas estoy últimamente trabajando bien y parece ser que se vuelve a contar conmigo, al menos para completar esa expedición que semanalmente componemos».

«Busco un sitio en el equipo»

No obstante, el burgalés no se conforma, como es muy lógico con su actual situación, y quiere más, «siempre he sido un hombre exigente conmigo mismo, trabajo para hacerme con un puesto en el conjunto y espero que dentro de unas jornadas esa oportunidad me llegue y entonces, no la desaprovecharé y, a partir de ella, no salir ya del equipo».

– Pedro, al margen de todo esto que hablamos, ¿qué sientes, como burgalés, el ver al equipo de tu tierra, en Primera División?

– Pues una gran ilusión. Creo que entre todos hemos formado un gran equipo, que empieza a dar sus frutos adaptándose los nuevos que han llegado a un esquema planteado, al mismo tiempo, que como burgalés siento una gran alegría de ver como el equipo representativo de la ciudad se codea con los grandes de España.

– ¿Qué ha significado para el equipo, ese triunfo contra el Real Madrid?

– Bueno, qué se podría decir de ese triunfo. Es un resultado maravilloso el que obtuvimos, el equipo se portó como los buenos jugando perfectamente al ataque cuando el marcador era adverso y al contragolpe, cuando todo lo contrario y la victoria fue justa, pues hicimos más méritos que el Madrid para conseguirla.

– Termina el ciclo de los «grandes», Pedro, ¿qué va a pasar en Barcelona?

– Pues otro rival muy difícil, aunque cuando afrontamos el partido contra el Real Madrid, todos pensaban que íbamos a perder, que un empate no era nada malo y luego llegó el triunfo. Ahora, podemos empatar de nuevo, perder, por descontado e incluso ganar los dos puntos, ¿por qué no decirlo?.

El jugador entrena para ser util al equipo. Foto Angel Ayala.

– Al margen del resultado de mañana en el «Camp Nou», ¿cómo ves el futuro de tu equipo?

– Con bastante más optimismo, que antes de que fuéramos a Madrid a medirnos con el Atlético, pues ya ha pasado lo peor y creo que hemos cumplido a satisfacción. Por eso soy optimista, porque ahora, en teoría, los equipos son más fáciles. Sin embargo, no por eso debemos bajar la guardia ni descuidarnos lo más mínimo, pues esos equipos son los que te pueden hacer «daño», pero pienso que tras haber superado esta dura fase, el porvenir hay que mirarlo bajo otra perspectiva mucho más positiva hacia el equipo y mantener una línea firme durante lo que nos queda de competición, porque creo que podemos dar de si, bastante más de lo mucho que se ha conseguido hasta este momento. Y eso, que no podemos quejarnos tal y como se ha presentado todo.

Final con nostalgia

Terminamos con Pedro Tamayo, que junto al guardameta Miguel Bastón, son los únicos supervivientes de aquel Real Burgos que nacía hace algo más de siete años y que, por lo tanto, ha vivido todos los éxitos y los fracasos del equipo dsde su fundación. Es obligado, que tenga un recuerdo para la afición, aquella buena afición que compartió con el club la época de las «vacas flacas». «No debe hablarse del escaso público que nos acompañaba cuando el club nació y del muy numeroso que lo hace ahora. Para esas dos aficiones, que ahora están unidas, mis mayores felicitaciones, por ese apoyo y ese ánimo a esos colores que siempre han tenido, y decirles, poco más o menos, lo que antes he comentado, que confíen en el equipo, que éste es bueno, y que en jornadas sucesivas va a dar mucho más de sí. Además, las alegrías del equipo son compartidas por la afición, ya que sabemos, que mucha parte de «culpa» de que el Burgos haya sacado adelante partidos de tanto compromiso en casa ha sido precisamente por ese apoyo y ese estimulo que hemos recibido desde las gradas. Esa unión, estoy seguro, va a continuar así».

El Mirandés, adelante al vencer al San Adrián (2-1)

Miranda de Ebro (María Angeles Crespo).– Ayer, festividad de Todos los Santos, quedó patente una vez más que los equipos de Tercera División no son rivales cómodos para el Deportivo Mirandés, que consiguió superar a los navarros por 2–1 después de que los visitantes se adelantaran en los primeros minutos de partido. En consecuencia, el conjunto rojillo sigue adelante en la competición de Copa del Rey.

Mirandés: Olabe, Muro, Angel, Luis Sicilia, Moreno, Silvino (Ronda, min. 77), Oscar, Rojo, Ceci y Fol.

San Adrián: Carlos, Jesús Mari, Trejo, Pérez, Guisado, Los Arcos (Berna, min. 70), Hervías, Mikel, Ortueta, Wences y Urien (Alberto, min. 51).

Goles: 0–1, min. 18: Libre indirecto lanzado desde la banda derecha por Hervías, que remata de cabeza y sin oposición Urien.

1–1, min. 45: Jugada individual de Luis Sicilia que lleva el balón desde su campo, pasa a Moreno que le devuelve, y Sicilia de cabeza envía al poste izquierdo, el balón se pasea por la línea y tras dar en el otro poste entra en la puerta.

2–1, min. 85: Moreno recibe el balón fuera del área y envía un fuerte disparo que no ataja Carlos.

Arbitro: Fernández Terente, mal. Debió cortar el juego brusco de los visitantes.

Los rojillos salieron con aire ofensivo, y creemos que con la convicción de superar con facilidad la eliminatoria dado el cero uno que traían de la localidad navarra, pero lo cierto es que pronto se complicaron las cosas y quedó la eliminatoria igualada. Aunque antes incluso, en el minuto catorce avisaron los de San Adrián con un disparo al larguero por parte de Ortueta.

En líneas generales puede decirse que el partido tuvo dos partes distintas. La primera con dominio del San Adrián por los innumerables fallos de los rojillos, que se mostraron remisos a la hora de disputar el esférico dada la dureza de los contrarios. Y la segunda, en la que el Mirandés abrió un poco más su juego por las bandas y atacó con algo más de orden. El gol en el último segundo de la primera parte fue en esta ocasión realmente sicológico.

En el segundo período hubo más dominio mirandesista y también más dureza por parte de los navarros, consentida por Fernández Terente que se debió dejar las cartulinas en casa, como incluso reconoció el míster del San Adrián.

Sicilia, uno de los mejores en el choque. Foto Truchuelo

También hubo en esta segunda parte jugadas polémicas, un rechace de Luis Sicilia en el minuto 12 con el hombro dentro del área, y un minuto después un clarísimo derribo dentro del área a Oscar que el colegiado no quiso ver.

El San Adrián puso en apuros al Mirandés en muchos momentos, y consiguió marcar un gol al Mirandés en Anduva, algo que sólo han hecho los equipos de Tercera, que no motivan al Mirandés y hacen que en conjunto los partidos sean soporíferos. Ayer hubo juego rojillo sólo a rachas, y lo mejor una vez más fue el resultado.

El entrenador visitante, Bayona, mantuvo la esperanza durante el primer tiempo, y salió satisfecho por el trabajo de su equipo: «La clave del partido ha estado en la última jugada del primer tiempo, si nos hubiéramos ido a la caseta con el 0–1 la segunda parte habría sido distinta. Hemos tenido que arriesgar algo más. Cuando hemos hecho el gol nos hemos ido hacia adelante porque al haber cambios no hemos visto muy seguro al Mirandés, pero tras el empate se nos ha acabado el partido».

Sobre la dureza de sus jugadores esto nos dijo: «Ha habido entradas para haberlas cortado, pero la dureza que ha habido a sido fruto de que el árbitro no ha sacado las tarjetas. Los jugadores al verlo hacen entradas más duras, sobre todo porque el resultado era desfavorable».

Para Lillo las cosas fueron así: «El partido ha sido más entretenido que otros que hemos hecho, aunque vamos a tratar de mejorar.

El gol visitante ha llegado en mal momento porque habíamos salido con ansias y lo que nos hacía falta era un gol como el de Luis, para coger confianza. Hoy nos hemos plantado delante y hemos hecho ocasiones aunque las hemos marrado, sobre todo en el segundo tiempo porque en el primero poco espectáculo ha habido. Aunque también es verdad que lo que no podíamos hacer era jugarnos el pie, esto no son finales para arriesgarnos a tener lesionados.

Al final, con más pena que gloria el Mirandés salvó la segunda ronda copera y ahora a esperar al sorteo.

Derrota de los juveniles del Real Burgos en Coruña (5-0)

La Coruña (Especial para DB).– El Deportivo de la Coruña ha derrotado al Real Burgos de forma amplia, 5-0, en partido disputado en la capital gallega y correspondiente al campeonato nacional, División de Honor, grupo cuarto.

Al descanso, el marcador señalaba 2-0. Campo en buenas condiciones, que se fue estropeando a medida que la lluvia iba descargando de forma torrencial, hasta convertir el terreno de juego en una auténtica laguna. Los últimos tres goles del Deportivo fueron logrados cuando las condiciones atmosféricas eran mucho más «agradables» para los locales, mucho más acostumbrados a ellas.

D. CORUÑA: Alex, Alberto, Rivas, César, Miguel, Andrés, Michel, Sergio (minuto 66, Angel), Jorge, Domingo y Javi (min. 66, Vilariño).

REAL BURGOS: Yenes, Jesús (min. 65, Arnaiz), Javi (min. 73, Antón), Conde, Koldo, José Mari, Raúl, Penche, Miguel Antonio, David y Manolo.

Arbitro: Silvosa, del Colegio Gallego. Bien. Tarjetas para Rivas y Javi, por los locales y a Jesús, por los forasteros.

Goles: 1-0 (minuto 2): Fallo defensivo que aprovecha Sergio para abrir el marcador

2-0 (minuto 8): Jorge aumenta la cuenta gallega

3-0 (minuto 65): Centro sobre puerta que remata Sergio a la red

4-0 (minuto 75): Javi, en jugada personal

5-0 (minuto 82): Michel corre la banda y Vilariño cierra la cuenta del Deportivo de tiro raso y cruzado.

El Burgos había salido de casa a las siete de la mañana, para llegar a la Coruña, cuarenta minutos antes de enfrentarse al Deportivo, por lo que los dos primeros goles locales les cogieron «dormidos» al equipo. Luego reaccionaron bien, pero la torrencial lluvia que puso el estadio hecho una laguna, hizo el resto. Sin embargo, el Deportivo desmostró, una vez más, ser un equipo muy ducho en su terreno.

El Real Burgos jugará mañana a las 16,15 horas, en Gijón, ante el Sporting.

M.C.D. 2018

POLIDEPORTIVO

Actividades infantiles en el Trofeo «San Carlos Borromeo»

Burgos (DB). – Esta tarde, a partir de las ocho y cuarto, en el salón de actos de la Caja de Ahorros Municipal, sito en el General Vigón, tendrán lugar los actos programados en esta recta final del XV Trofeo «San Carlos Borromeo» y que bajo el título de fiesta de sana alegría estarán dirigidos, principalmente, a los hijos de empleados de Banca y Cajas.

Se proyectará el video de la marcha a pie celebrada por la Comarca de la Lora, recogiendo todo cuanto se hizo en aquella fecha de tan agradables recuerdos para todos. Después actuarán los célebres payasos burgaleses, cuyo nombre artístico es «Los Riviery», que harán pasar un buen rato a todos los pequeños y seguramente también a los mayores.

Seguidamente, se procederá a la entrega de varios regalos a los niños, cedidos por la Diputación de Burgos y también serán entregados los trofeos correspondientes a los participantes en las pruebas de karts, disputadas ayer. Concluirá la fiesta con la entrega de globos y caramelos para los más pequeños.

AJEDREZ

Florentino Lomillo, líder del Campeonato Provincial

Burgos (DB).– En la mañana del domingo se celebró una nueva jornada correspondiente al torneo provincial de ajedrez activo, que se disputa a 30 minutos por jugador.

En dicha jornada se disputaron las rondas números 3, 4 y 5, de las siete que conforman el campeonato provincial en la presente edición de 1990. Las partidas tuvieron como en ocasiones anteriores por escenario los salones del Club Juvenil Horizonte, de la Caja de Ahorros Municipal.

Al desarrollo de las tres rondas acudieron la totalidad de jugadores inscritos, cuyo número asciende a cuarenta y dos. Tras la disputa de cinco rondas del torneo, Florentino Lomillo, de Burgos, aparece en cabeza de la clasificación con un total de cinco puntos.

Le siguen con cuatro puntos, José Luis García Larrouy, Ricardo Serrano, Moreno Gil, Raúl Martín y Daniel Mendívil, en cuanto a las primeras posiciones se refiere.

Los resultados más destacados en la quinta ronda, fueron las partidas protagonizadas por Florentino Lomillo-José Luis García Larrouy (1-0), Gregorio Diez-Moreno Gil (0-1), Cayo Andrés Zamorano-Daniel Mendívil (0-1).

Sin duda es en estos momentos Florentino Lomillo, el jugador que mantiene intacta su imbatibilidad, el que más posibilidades tiene de alcanzar el título provincial.

De la sexta ronda, sobresalen los emparejamientos que tendrán su celebración en la mañana del primer domingo del mes de noviembre entre Florentino Lomillo-Ricardo Serrano, José Luis García Larrouy-Valeriano Alvarez, Moreno Gil-Félix Miguel y Daniel Mendívil-Raúl Martín.

Del desarrollo de la sexta ronda saldrá la composición de la séptima, que igualmente discurrirá en la mañana del domingo, a cuya finalización de las partidas se podrá conocer el campeón provincial.

La actividad del ajedrez en Burgos, no termina con la celebración de este provincial, así para la semana próxima se anuncia el comienzo de las partidas del Campeonato Absoluto de Equipos, en competición organizada en ambos casos por la Federación Burgalesa de Ajedrez.

Tablas en la novena partida entre Kasparov y Karpov

Nueva York (Efe). – Los soviéticos Gary Kasparov, actual campeón del mundo, y Anatoly Karpov, aspirante, firmaron ayer las tablas después de 34 movimientos, en la novena partida del Campeonato del mundo de ajedrez que se disputa en el teatro Hudson de esta ciudad.

Karpov y Kasparov, empatados en puntos y en moral

Los dos campeones estaban ya empatados antes de comenzar la maratoniana partida anterior. En puntos y en moral.

Kasparov, después de perder la séptima partida se encontró en una posición inferior cuando se aplazó el lunes la octava y perder dos seguidas hubiera supuesto un serio bache en sus posibilidades.

Karpov, pletórico el lunes, vio como el campeón rompía los pronósticos y entablaba una partida que tenía perdida según la opinión de casi todos los maestros del tablero.

La décima partida, en la que Kasparov conducirá las blancas, se jugará el próximo viernes, 2 de noviembre, a las 17,30, hora neoyorquina (23,30 hora española).

Después de la novena partida, los dos jugadores soviéticos, Karpov y Kasparov, están empatados a 4,5 puntos.

HIPICA

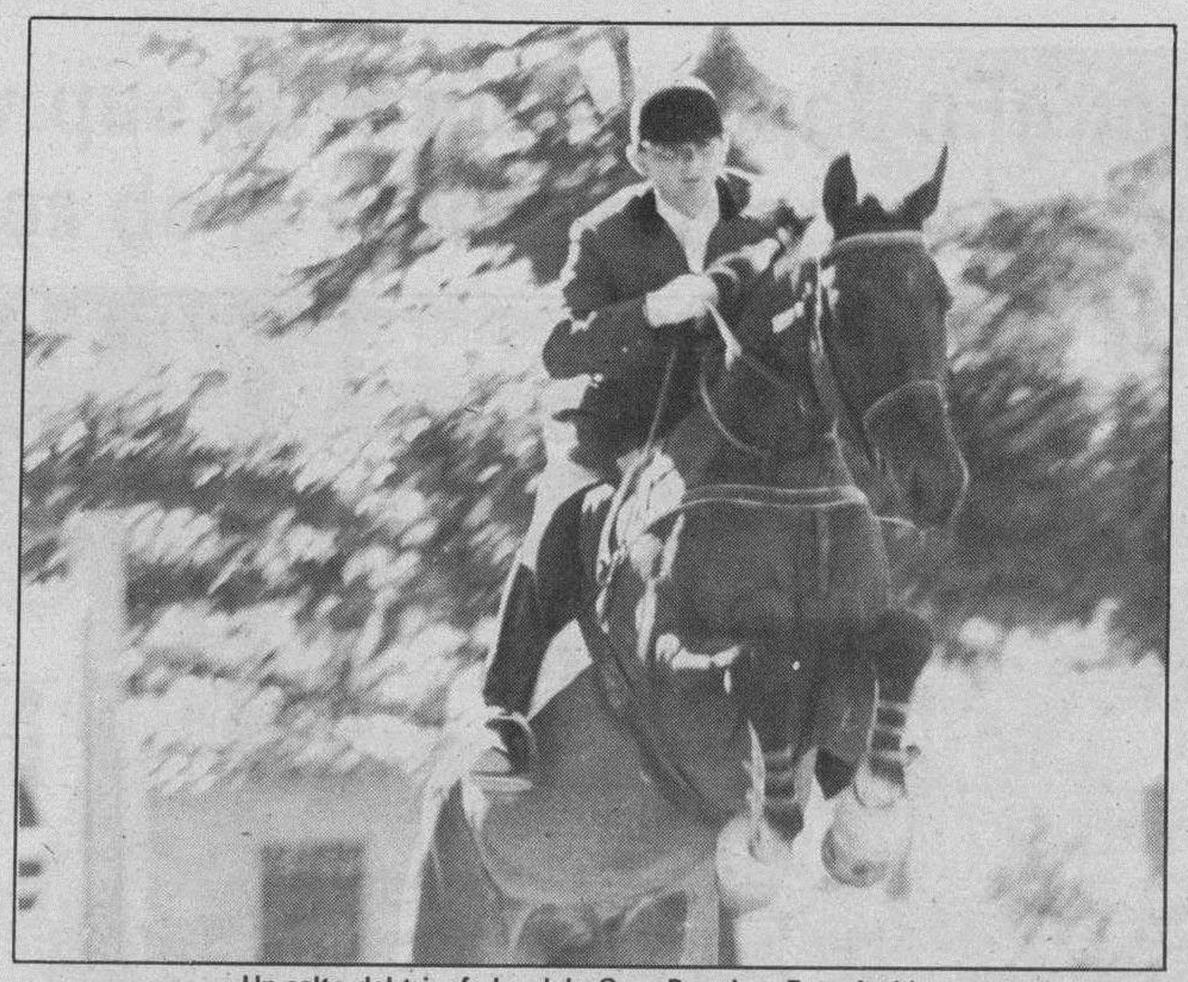

Un salto del triunfador del «Gran Premio». Foto Archivo

Ignacio F. Gil Fournier, vencedor en San Sebastián

Burgos (DB).– Recientemente, se han disputado en la pista de «Loyola» de la Real Sociedad hípica de San Sebastián, el Concurso Nacional de Saltos de Obstáculos «Memorial General Garrido».

Las pruebas diarias dado el excesivo número de caballos inscritos, 110, tuvieron que iniciarse en jornada matutina, sobre las diez y media.

Había tres pruebas diarias, la primera de ellas reservada para infantiles y alevines, y las otras dos, pequeña y grande de carácter nacional.

En las pequeñas participaron todos los días, unos cincuenta jinetes, siendo el jinete más sobresaliente y el auténtico dominador de las mismas el coronel Martínez de Albornoz, que montaba a «Uncial».

Un burgalés, triunfador

Las pruebas fuertes de cada jornada, las denominadas grandes, por la mayores dimensiones de los obstáculos, tuvieron a dos participantes, como claros triunfadores del concurso, siendo ambos burgaleses y por más señas, hermanos.

Ignacio Fernández Gil-Fournier, a lomos del caballo «Sport Masters» copó el primer puesto del «Gran Premio», pero también dejó constancia de su clase al repetir éxito, esta vez montando a su yegua «Qikrane», en la prueba grande del segundo día. Ignacio está atravesando un espléndido momento de forma, como ha corroborado en la pista de obstáculos de Loyola, ante un gran plantel de jinetes de este tipo de concursos.

Se está disputando en Valladolid, días 2, 3 y 4, el campeonato regional de saltos de obstáculos, con gran participación de jinetes y caballos, entre los que se cuentan varios jinetes burgaleses.

OLIMPISMO

Orden Vígara se reunirá con alcaldes burgaleses

Burgos (DB). – El calendario del director general de Juventud y Deportes de la Junta de Castilla y León, el burgalés Vicente Orden Vígara, está muy apretado. El miércoles estuvo en la presentación, que se realizó en Madrid, de la Olimpiada de la Juventud de 1991, que se llevará a cabo en Castilla y León.

Este evento deportivo también será dado a conocer en Barcelona, como sede de los Juegos Olímpicos del 92 y el próximo miércoles, día 14, se hará la presentación en Burgos, ciudad donde se inaugurará la Olimpiada de la Juventud. Después continuará su periplo por el resto de la Comunidad.

Reunión

Además de todos los trabajos relacionados por la promoción y difusión de la Olimpiada de la Juventud, denominada «Príncipe de Asturias», Vicente Orden Vígara también lleva a cabo todas las labores propias del cargo.

Vicente Orden Vígara

Así, el lunes y el martes se reunirá con numerosos alcaldes de Castilla y León. En el transcurso de las mismas serán informados de las subvenciones que les ha concedido la Junta de Castilla y León para instalaciones deportivas.

Vicente Orden Vígara comunicará que en total se han concedido 2.400 millones de pesetas.

Concretamente, el lunes a las doce del mediodía se reunirá con más de treinta alcaldes burgaleses en la sede de la Dirección General de Juventud y Deportes.

Les informará del dinero que el Gobierno autonómico ha concedido a Burgos. Según hemos podido saber, la cifra asciende a ciento cincuenta y ocho millones de pesetas. A esta cifra hay que añadir la partida de cuarenta y ocho millones de pesetas, que se concedió en los meses de marzo y abril.

Estas cantidades sólo se han concedido para instalaciones en otros capítulos hay otras cifras.

TENIS

Sergio Bruguera, en cuartos de final en el Abierto de París

París (Efe). – El español Sergio Bruguera se ha clasificado para disputar los cuartos de final del Abierto de París Bercy de tenis al derrotar al suizo Marc Rosset por 4-6, 6-1 y 6-3.

Bruguera se enfrentará ahora al francés Guillaume Raoux, que salió de la fase previa y que unos minutos antes venció al estadounidense Pete Sampras, ganador del US Open 1990.

Raoux, de 20 años y revelación del torneo, eliminó a su adversario en tres sets: 6-3, 3-6, 6-3.

El torneo París-Bercy, puntuable para la clasificación ATP, está dotado con dos millones de dólares.

Raoux acaba de ganar su sexto partido consecutivo desde el sábado último.

Por su parte, el tenista alemán, Boris Becker (RFA, 2) venció ayer en cuartos de final al estadounidense, Jim Courier (USA), por 6-1 y 7-5. Con este resultado se ha clasificado para cuartos de final del Abierto de París.

Arancha, en cuartos del Campeonato de España

La tenista número uno nacional, Arancha Sánchez Vicario, pasó ayer a cuartos de final tras vencer sin problemas a Estefanía Bottini, por 6-0 y 6-0, en el LXIII Campeonato de España de tenis femenino.

Inma Varas, cabeza de serie número dos del torneo, disputó un encuentro muy nivelado frente a Silvia Ramón Cortés, pero al final saldó el partido positivamente con el resultado de 6-2, 0-6 y 6-0.

Los restantes encuentros de individuales disputados esta jornada han tenido los siguientes resultados:

Virginia Ruano - Elena Ordiñaga, 7-6 y 6-2.

Rosa Bielsa - Marta Cano, 6-3 y 6-2.

Neus Avila - Noelia Pérez, 6-0 y 6-1.

Pili Pérez - Ana Segura, 7-6 y 6-2.

Mónica Seles, adelante en Oakland

La yugoslava Mónica Seles, segunda cabeza de serie, se clasificó para la tercera ronda del torneo Virginia Slims de California al imponerse a la húngara Andrea Temesvari por un cómodo 6-1 y 6-2.

Por otro lado, la cuarta favorita, Barbara Paulus, la sexta, Judith Wiesner y la octava Anne Smith, fueron eliminadas en la segunda eliminatoria de este torneo de Oakland que reparte 350.000 dólares (35 millones de pesetas) en premios.

La austríaca Paulus perdió por 7-6 (7-5), y 6-1 ante la estadounidense Maredith McGrath, mientras que su compatriota Wiesner fue derrotada por la checoslovaca Radka Zrubakova con parciales de 6-2 y 6-1. Finalmente, la estadounidense Rosalyn Fairbank-Nideffer cerró la jornada con una victoria sobre su compatriota Anne Smith por 7-6 (7-5) y 6-1.

M.C.D. 2018

AUTOMOVILISMO

Ayrton Senna: «En Japón, Alain Prost tomó una actitud incomprensible»

Adelaida (Colpisa).– Todo está listo para que el 500 G.P. de la historia de la Fórmula 1 dé comienzo. Esta carrera, que pasará a la historia por el hecho de significar el medio millar de Grandes Premios, puede hacerlo, si como es de prever, Senna y Prost luchan por la victoria.

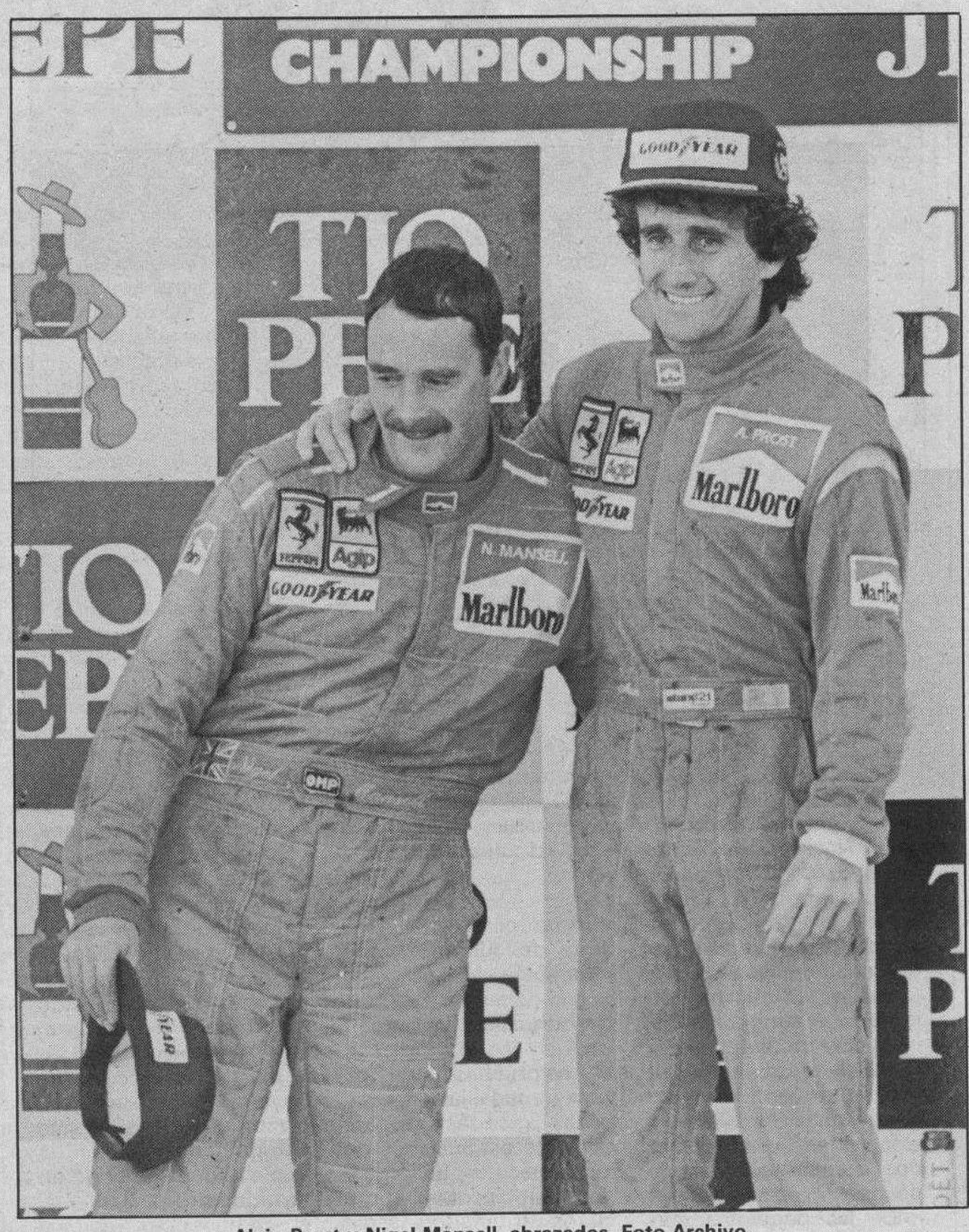

Alain Prost y Nigel Mansell, abrazados. Foto Archivo

Después del G.P. de Japón, Prost tomó el lugar de Senna la temporada pasada y expresó sus quejas por la forma en que terminó el campeonato.

La FISA ha recogido rápidamente la opinión del tricampeón del mundo, y por medio de un comunicado oficial anunció el miércoles la puesta en marcha de una «Comisión Especial de Encuesta para la Seguridad», cuya composición aún no se conococe.

Tendrá capacidad para que sus opiniones sean tenidas en cuenta por la FISA a la hora de otorgar la superlicencia a los pilotos para la temporada próxima.

Esta comisión, asimismo, tendrá que examinar los 16 Grandes Premios de este año, para delimitar responsabilidades en los incidentes acaecidos esta temporada. Esto fue lo que exigió Prost al término del G.P. de Japón y la FISA, se ha apresurado a poner en práctica esta comisión, cuya tarea no va a ser fácil.

Los componentes de la comisión no se conocen aún, pero todo apunta a que sean antiguos pilotos de F.1 los que puedan decidir quién actúa bien o mal en la pista.

Juan Manuel Fangio, gran «Maestro» del automovilismo mundial, está presente en Australia y ayer dejó oír su voz en Adelaida: «Los antiguos pilotos no estamos en disposición de juzgar el comportamiento de hoy en día por un hecho claro. No conocemos el comportamiento de los nuevos y modernos monoplazas y para emitir un juicio sobre la actuación de un piloto, y que este juicio pueda conllevar una sanción. Hay que saber lo que se tiene entre manos. Esto sirve no sólo para los pilotos de mi época, sino también para los posteriores, ya que la F.1 ha evolucionado mucho en poco tiempo».

Esta opinión del 5 veces campeón del mundo puso el dedo en la llaga: ¿Quién puede juzgar lo que sucede dentro de un monoplaza sin haber estado nunca al volante de uno de ellos?

Una comisión con plenos poderes, como la que va a poner en marcha la FISA, debe de estar compuesta por hombres que no tengan relaciones con marcas involucradas en la F.1 ya que de otro modo podrían defender, no el verdadero interés deportivo, sino intereses meramente comerciales.

En el caso del G.P. de Japón, cuya anulación se pidió en un momento determinado, si esta comisión hubiese existido, tendría que estudiar algo tan delicado como anular una prueba, en un país como Japón, que de alguna forma está sosteniendo el Mundial de F.1, con las repercusiones negativas que ello podría tener.

Por otra parte, esta misma comisión debería de ser independiente de FIAT, es decir, Ferrari, a quien se favorecería en caso de anulación y sus miembros tampoco podrán tener una relación con Ford, el ganador de la prueba por medio de los Benetton.

Fangio y Senna hablan del G.P. de Japón

Fangio también habló del accidente de Japón y su opinión fue muy clara sobre el comportamiento de Senna y Prost: «Hasta hace no mucho tiempo la posición de la «pole» era elegida por el piloto que había hecho el mejor tiempo, sin embargo, ahora no, y en ocasiones no se favorece al piloto más rápido. En Japón, la mejor posición en la parrilla era la de la parte izquierda y Prost arrancó desde allí con ventaja. Cuando ambos pilotos llegaron a la primera curva ocurrió algo lamentable, pero no se puede decir quién es el culpable. El piloto que iba delante comenzó a trazar por fuera y el que iba detrás vio un pequeño hueco y se quiso meter por allí. No fue un accidente intencionado», sentenció el «Maestro», como se denominó a Fangio ayer en Adelaida.

Actitud incomprensible de Prost

Por su parte, Ayrton Senna acudió al circuito de Adelaida ayer y dio una rueda de prensa en la que dejó clara su posición en el accidente de Japón y criticó al piloto francés: «Prost arrancó mejor por su posición de la parrilla, pero cuando me sitúe a la altura de su rueda trasera tomó una actitud incomprensible para mí cerrando el paso, sobre todo cuando quedaba tanta carrera por delante», comentó el brasileño.

Sobre Prost, Senna dijo: «No me extraña la actitud que ha tomado. El año pasado criticó a Honda, a McLaren, a Ron Dennis, en general a todos. Este año ha sido igual. Criticó primero a Good-Year, después a Mansell, para seguir con Fiorio y su propio equipo, al que calificó de incapaz de ganar un campeonato. Con gente así se puede esperar todo», dijo Senna. «Las carreras son adelantamientos. Siempre que haya mucha competitividad en las carreras habrá roces, los ha habido siempre y el de Japón no ha sido el primero no será el último. Luchamos por cada milésima de segundo y por cada milímetro de la pista, así que no es algo anormal que esto suceda cuando se está al límite. Hay emoción y continuará habiéndola siempre que nos dejen», terminó el brasileño.

LA NBA AL DIA

La NBA comienza hoy, viernes, en Tokio

Madrid (Colpisa, por Rafael Giménez). – Hoy, viernes, por la noche dará comienzo la edición 45 de la NBA, que se presenta con grandes novedades. Los aficionados están ansiosos por ver a Jordan, Bird, «Magic», Thomas, Ewing y compañía.

Por primera vez en la historia, se va a disputar un encuentro oficial fuera de los Estados Unidos. Hoy debutan Phoenix y Utah en Tokio y el domingo vuelven a enfrentarse en el mismo lugar. Entre ambos equipos existe una gran rivalidad y en los «play off» pasados los Suns eliminaron por 3-2 contrapronóstico a los Jazz.

Varios partidos muy interesantes se disputan este fin de semana. Ayer noche, los Bulls viajaron a Philadelphia, conjunto al que Jordan y sus compañeros le tienen cogida la medida. Con los fichajes del veterano Levingston y el joven Hopson, Chicago ha reforzado mucho el banquillo. Los Sixers apenas presentan novedades, pero cuentan con Barkley recuperado de su hombro, operado hace tres meses.

Portland, que recibe a unos Rockets con nuevos aires, está entre los favoritos y puede ser un equipo difícil de vencer, sobre todo en su cancha. El fichaje del veterano escolta Danny Ainge ha proporcionado al conjunto de Oregon experiencia, garra y tiro exterior, su gran deficiencia. Con su llegada, Drazen Petrovic tendrá menos minutos de juego y no sería extraño que fuera traspasado a los Celtics, como se viene rumoreando

Unos renovados Celtics reciben la visita de Cleveland, un equipo que ha sido noticia este verano por las difíciles negociaciones con John Williams. En Boston, vuelve a Brian Shawn y se presenta el yugoslavo Vrankovic, toda una incógnita. En los forasteros debuta el esperado Danny Ferry, de quien se espera mucho.

Igualado se presenta el duelo Denver-Golden State, que promete registrar un tanteo elevado. Detroit no tendrá muchos problemas para derrotar a Milwaukee, ni New York para vencer en Charlotee, ni Atlanta a Orlando. Dallas debe justificar en la visita a Milwaukee sus aspiraciones. Su rotación de bases (Harper, Blackman y Lever) es de las mejores del campeonato y la aportación del veterano English será sin duda muy importante.

Los Clippers, con renovadas ilusiones y un nuevo entrenador (Mike Schuller), reciben a unos renovados Kings, cuyo rendimiento es una incógnita. Miami es favorito frente a unos Bullets muy devaluados, lo mismo que Indiana que recibe la visita de New Jersey, que por fin logró que firmara Derrick Coleman.

En la segunda jornada, dos partidos centran la atención. El primero se disputa en San Antonio y enfrenta al equipo local y los Lakers. Los Spurs se han reforzado bien y pueden superar el excelente registro de la campaña pasada (56-26). Los Lakers se presentan con el fichaje estrella del verano, el alero Sam Perkins, quien en principio no saldrá en el cinco inicial.

El segundo plato fuerte se celebra en el Madison y enfrenta a los Celtics y los Knicks, ya repuestos del susto del Open McDonaldś. El choque tiene sabor a venganza, pues los Celtics querrán sacarse la espina de la sorprendente y temprana eliminación de los «play off» pasados, cuando se les veía KO a los neoyorquinos.

Poca opción tiene New Jersey e Philadelphia y Minnesota en Milwaukee. Chicago es favorito en su visita a Washington, lo mismo que Portland en Sacramento. El duelo entre colistas (Orlando-Charlotte) promete ser interesante, lo mismo que el encuentro Seattle-Houston. Los Sonics han reforzado bien el puesto de base con Gary Payton, pero el de pivot no está bien cubierto.

Atlanta recibe la visita de un rival que se le ve mal, Indiana. El conjunto sureño cuenta con tres altas importantes, el base debutante Rumeal Robinson, el alero Tim McCormick, recién llegado de Houston, y el veterano escolta Sidney Moncreif, que se retiró la temporada pasada por sus problemas en las rodillas, pero que ha vuelto.

Dallas y Denver, dos conjuntos de gran potencial ofensivo que mantienen una gran rivalidad, se miden en un encuentro en el que las miradas estarán centradas en Lever y English. Por último, Cleveland viaja a Detroit con la intención de sorprender a los actuales campeones.

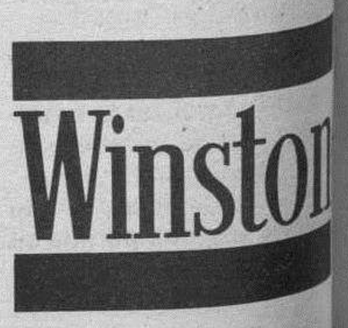

M.C.D. 2018

BOXEO: 50 Aniversario (III)

Rodolfo Sánchez: «Hay que potenciar el pugilismo en los pueblos de la provincia»

Burgos (Xabier Garmendia).– Rodolfo Sánchez fue una de las mayores glorias burgalesas. Obtuvo el título europeo de peso pluma y de peso ligero. Perdió el campeonato en la tercera defensa que hizo del mismo. Combatió con las mejores figuras de su época.

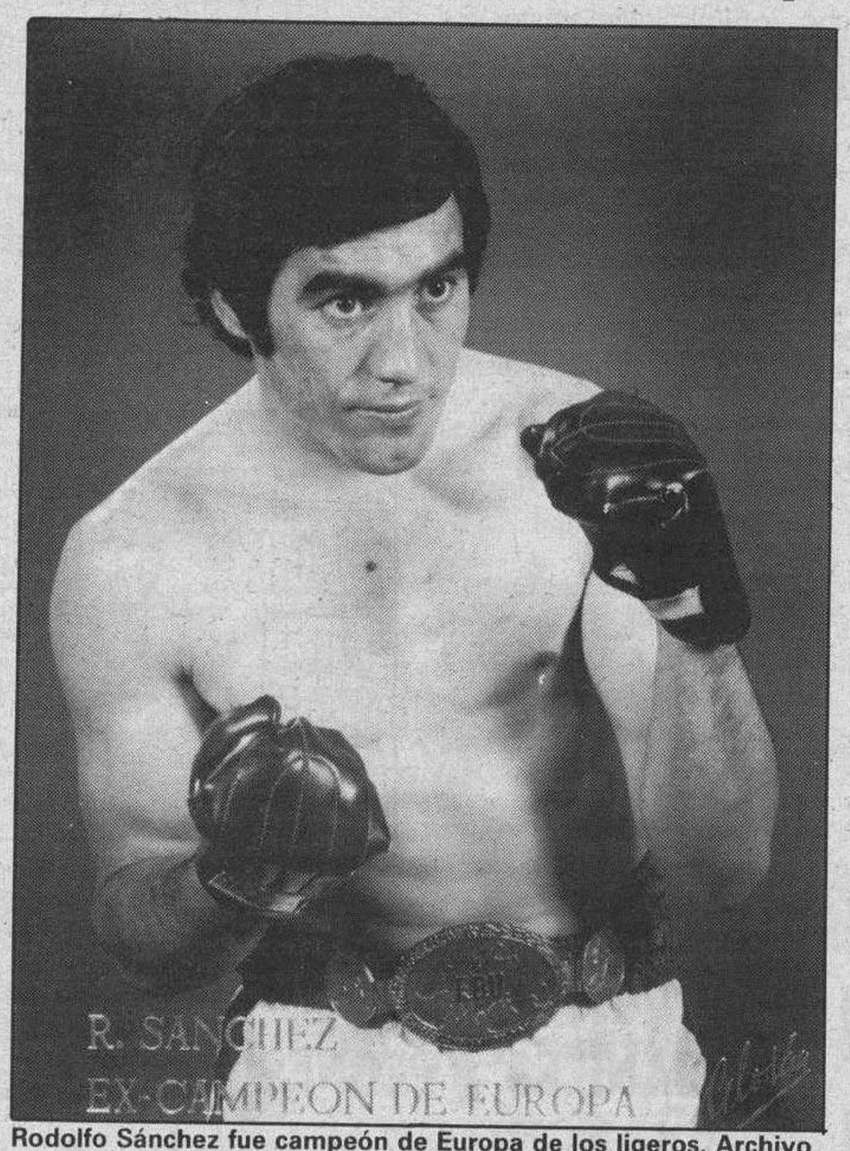

Rodolfo Sánchez fue campeón de Europa de los ligeros. Archivo

Rodolfo Sánchez nació el año 1951 en Miranda de Ebro, localidad burgalesa cuna de grandes boxeadores.

Estuvo en el campo aficionado desde los diecisiete a los veinte años, disputando ochenta combates. Ganó el campeonato regional en sus tres años de «amateur».

El veinticinco de mayo de 1971 debutó como profesional, actuando como tal en unas ochenta veladas. El noventa por cien de combates lo ganó, y nunca perdió por K.O.

Campeón de España de peso ligero ante Kid Tano y de ligero junior ante José Luis Heredia, Molleda y Guinaldo.

Su cénit deportivo lo alcanzó cúando venció a Elio Cotena con el cinturón europeo del peso pluma en juego. Posteriormente también fue campeón del viejo continente de peso ligero junior, al derrotar a Carlos Hernández y Charles Juaretti. Hernández sería el que finalmente destronó al mirandés del más alto pedestal europeo.

Rodolfo Sánchez le parece muy bonito el que se haya organizado la velada con motivo del cincuentenario del boxeo en la provincia, aunque coincide con muchos otros de los homenajeados que lo de mañana debe ser sólo un paso para recuperar el pugilismo. «Está muy bien que mañana vuelva el boxeo a Burgos, además agradezco el reconocimiento a nuestra labor por parte de los organizadores. Pero para fomentar el deporte no basta sólo con esta velada–homenaje que se va a celebrar. Hay que seguir apoyando todo lo relacionado con el boxeo, y no solamente en la capital, también hay que preocuparse de sitios como Miranda, Lerma o Aranda, por citar unos pocos», manifestó Rodolfo Sánchez.

De sus tiempos, en que peleaba casi semanalmente, se ha pasado a estos años en que es rara la ocasión en que se puede presenciar combates en la provincia. «Yo boxeaba cada semana, ahora eso no sucede, y así los que quieren dedicarse a esto no pueden prepararse concienzudamente, necesitan combates», dijo el ex–campeón de Europa.

Aunque nos dijo que todavía tiene el gusanillo del boxeo en su cuerpo, no piensa volver a integrarse en el mundillo de dicho deporte ya que se fue desengañado: «Tras mi retirada estuve dirigiendo a chavales, pero tuve que dejarlo porque la Federación Española me defraudó».

En cualquier caso, mañana por la noche en el polideportivo «El Plantío» estará el que fuera una de las figuras del boxeo mirandés.

Pascual García: «Es un orgullo ser homenajeado junto con otros compañeros»

Burgos (X. G.).– Pascual García en su época de púgil llegó a enfrentarse a boxeadores que posteriormente se proclamaron campeones de España y de Europa. Seleccionado por la Federación Española, Pascual tuvo que colgar los guantes prematuramente, ya que una lesión en el brazo le imposibilitó continuar soltando «crochets». Actualmente es árbitro nacional y mañana, además de homenajeado, desempeñará dicho papel.

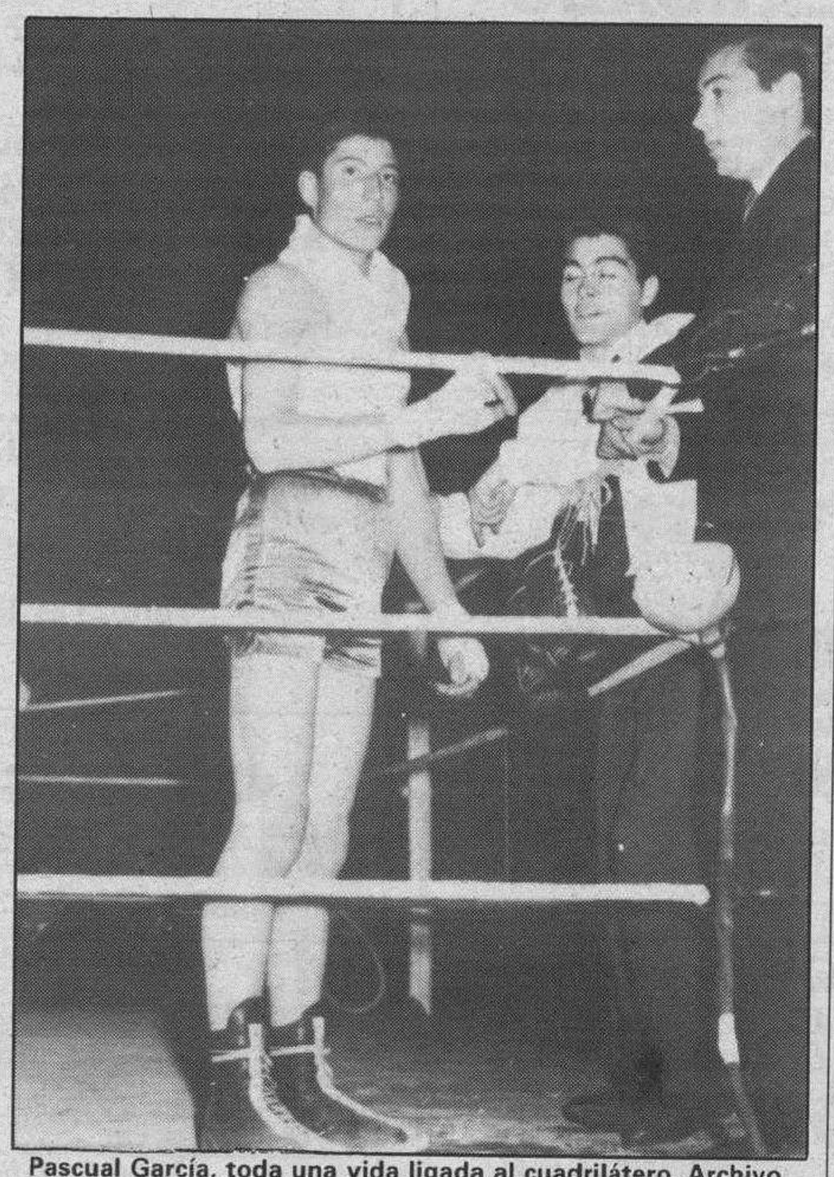
Pascual García, toda una vida ligada al cuadrilátero. Archivo

En el populoso barrio de Gamonal vio la luz Pascual García el uno de mayo del 59. Como Pedro Molledo, a los catorce años se peleaba con el saco.

Participó en 4 campeonatos de España: Málaga, Canarias, León y Almería.

Debido a su maestría con los guantes fue seleccionado por la Federación Española, y en representación del país se enfrentó a los combinados de Francia e Inglaterra. Seleccionado para la Olimpiada de Tokio del 64, no pudo acudir a esta cita internacional debido a una lesión, rotura del brazo.

Entre los numerosos combates que realizó en el campo aficionado destacan los que se enfrentó a hombres que posteriormente llegaron a ser campeones de España y de Europa: Ungidos II, Juan José, campeón de España; Toni Ortiz, campeón de España y de Europa; Francisco Paños, campeón de España; Luis Aisa, campeón de España; Caballeros, San Matías, Guinaldo, campeón de España; Senín, campeón de España y de Europa; y Neches, campeón de España.

Lo primero que sintió cuando se enteró del homenaje que se le va a tributar junto a otros compañeros suyos fue «orgullo. Me pareció muy bien, pero más que por mí, siempre está bien que se acuerden de uno, por el Polvorilla –Manolo García–, que fue uno de los que más hizo por el boxeo. Me alegré de que siga estando en la memoria de los verdaderos aficionados».

Después del abandono forzoso de la práctica del boxeo, Pascual García siguió ligado a este deporte, primero fue vocal de la Federación, posteriormente estuvo enseñando a los aficionados y actualmente es árbitro de categoría nacional. En este papel lleva quince años.

Como el resto de homenajeados espera que la fiesta de mañana no sea sólo un espejismo y sí que sirva para organizar más festivales de este tipo, aunque para ello hace falta también el apoyo del público: «Espero que acuda mucha gente al polideportivo municipal, sería síntoma de que interesa el boxeo, además se ha confeccionado un gran cartel. Sin el apoyo de los aficionados no se podrá pensar en organizar otras veladas.

Junto a los mejores púgiles aficionados españoles subirán al ring los integrantes de la selección inglesa, actualmente de lo mejorcito de Europa».

Como manifestó Pascual García, el relanzamiento del boxeo pasa porque mañana se reúna un numeroso grupo de aficionados en torno a las figuras que Burgos ha dado en cindo décadas.

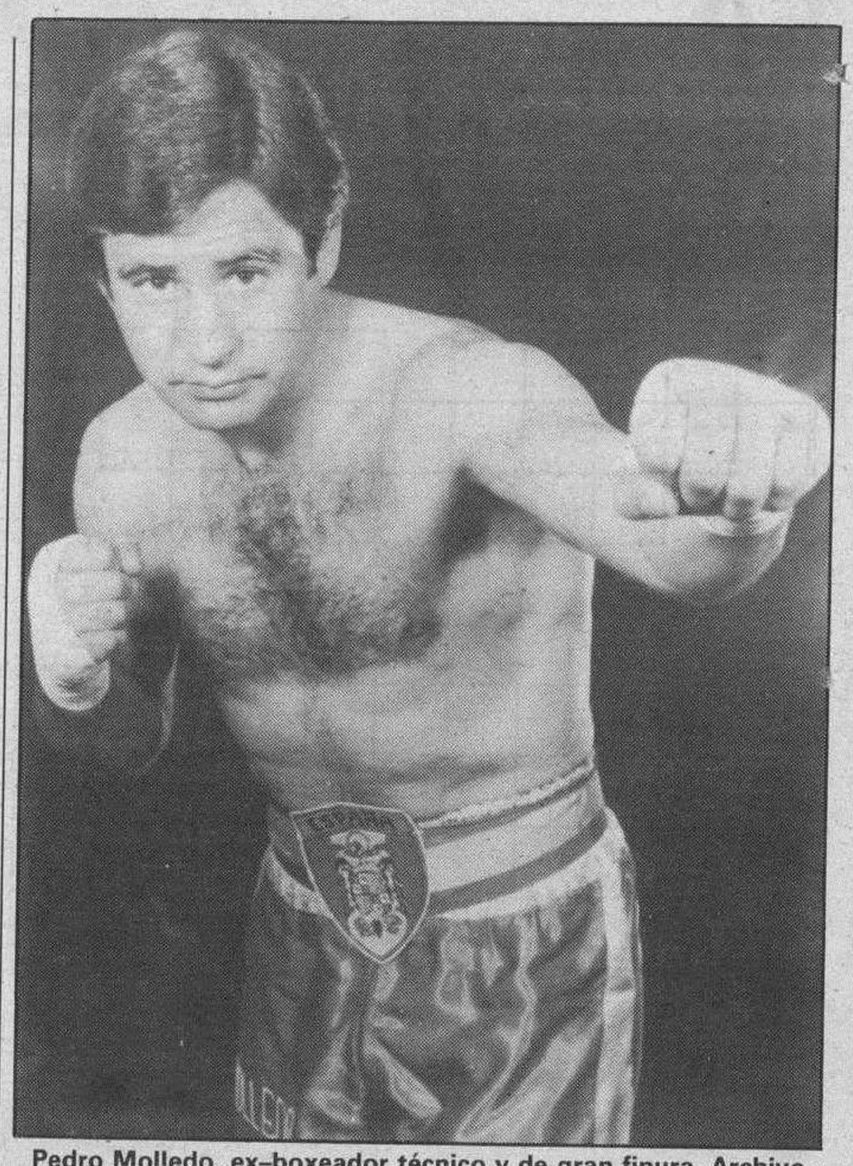
Pedro Molledo, ex–boxeador técnico y de gran finura. Archivo

Pedro Molledo: «Lo poco que sé de boxeo se lo debo a Manolo García»

Burgos (X. G.).– Pedro Molledo, dos veces campeón de España, ha sido una de las figuras más destacadas que ha dado el boxeo burgalés.

Nació el veintitrés de diciembre de 1949, y ya con catorce años vistió el calzón de la mano de Manuel García, con el que estuvo entrenando ocho años. Para Molledo, el preparador García fue un gran maestro que le enseñó los entresijos del deporte de las doce cuerdas. «A Manolo García le debo lo poco que sé del boxeo», manifestó Pedro Molledo con gran humildad y mayor gratitud.

Como aficionado disputó noventa y cuatro combates, que arrojaron el resultado global de setenta y cinco victorias, siete nulos y doce derrotas.

Tres días antes de cumplir los 21 años dio el salto al profesionalismo, disputando en este campo durante once años sesenta y nueve combates, con un total de sesenta triunfos, un nulo y ocho derrotas.

Sus mayores éxitos son los dos títulos de campeón de España, al ganar a Mariano García y a Bermúdez. Perdió el cetro estatal al defenderlo ante Carlos Miguel.

Llegó a disputar el título continental a Franco Udella, pero en los dos combates que se enfrentó al italiano salió derrotado. El transalpino, cuando su primer envite con Molledo, era también campeón mundial. Para el burgalés, estos dos combates evitaron que se cumpliese su mayor sueño, hacerse con el título europeo: «Fue una pena el no conseguirlo, pero Udella era un gran boxeador».

Pedro Molledo no considera la intentona por hacerse con el cinturón que acredita al mejor boxeador de Europa como un fiasco en su carrera deportiva: «La mayor tristeza llegó en el momento de mi retirada, con treinta y tres años. Dejé de pelear por la edad que tenía y porque estaba sólo y desamparado, sin ayudas de nadie. Cuando me preparé en 1975 para los combates frente a Udella, lo hice en la Plaza de Toros por mi cuenta, sin ningún apoyo».

A pesar de lo anterior, Molledo guarda gratos recuerdos de los años que dedicó al pugilismo, desde 1964 a 1982. «Viví la época dorada del boxeo español, y los mejores momentos que han quedado grabados en mi memoria son los que van del 75 a mi retirada», nos dijo el ex–campeón de España.

Tras su retirada continuó ligado al boxeo mediante la enseñanza a los jóvenes aficionados. Actualmente vive alejado del mundo de los guantes, pero no por gusto sino debido a que sus ocupaciones profesionales se lo impiden.

En cuanto al homenaje de mañana dijo que es «algo extraordinario, y que se debe al presidente de la delegación burgalesa de la Federación de Boxeo de Castilla y León, Jesús Menéndez. Espero que sirva para dar auge a este bello deporte».

Molledo quiere agradecer a «todos los aficionados que me apoyaron. Yo era el niño bonito de ellos».

El futuro del boxeo en nuestra provincia no lo ve muy halagüeño, principalmente porque no hay personas dispuestas a trabajar. «Estaría bien que se organizasen más veladas, pero también es necesario que haya gente que quiera trabajar desinteresadamente, y eso es difícil, porque el boxeo actualmente no da dinero. Todos los que dicen que desean hacer algo, primero se interesan por lo que van a cobrar, así no levantaremos el boxeo», manifestó Pedro Molledo.

M.C.D. 2018

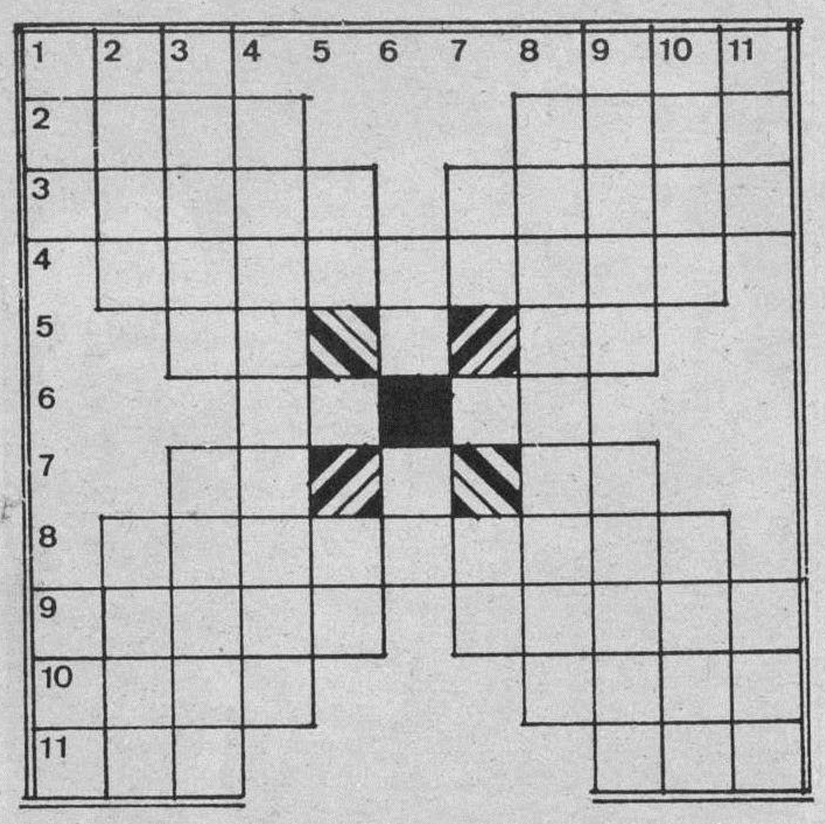

HORIZONTALES. — 1: Enfermedad. Número. 2: Querer. Glóbulo de cualquier líquido. 3: Circunloquio. Actor joven. 4: Quitar a una persona o cosa de un lugar para ponerla en otra. 5: (Al rev.) Repetido, ser querido. Vocal. Voz de mando. 6: Existe. (Al rev.) Río italiano. 7: Símbolo del astato. Vocal. Símbolo del actinio. 8: (Al rev.) Protegido con patente algún invento. 9: Idolatra. Arbusto de jardín de flores muy hermosas. 10: Sotana. Flor de la leche. 11: Nombre de consonante. Cabeza de ganado.

VERTICALES. — 1: Abundancia extraordinaria de alguna cosa. Cerveza inglesa. 2: (Al rev.) Amansa una fiera. Nombre de varón. 3: Inclina hacia un lado. Ladrillo sin cocer. 4: Tendrá respeto. 5: (Al rev.) Valle italiano. Consonante. Símbolo del tántalo. 6: Cincuenta y uno. Número. 7: Símbolo del galio. Vocal. Símbolo del erbio. 8: Familiarmente, disparate grande. 9: Moneda americana. Unir en matrimonio. 10: (Al rev.) Espacio corto de tiempo. Parte de carne o hígados picados, especialmente de aves o cerdo. 11: Apócope. (al rev.) Condimento.

Solución al anterior:

HORIZONTALES. — 1: Mil. Aso. 2: Ara. Ríe. 3: Liga. aceS. 4: Sabañón. 5: Reza. 6: Duda. 7: Azulino. 8: Oral. Rico. 9: Car. Más. 10: Alá. Ola.

VERTICALES. — 1: Mal. Oca. 2: Iris. araL. 3: Lagar. Zara. 4: Abedul. 5: Azul. 6: Añadir. 7: Arco. Animo. 8: Sién. Ocal. 9: Oes. Osa.

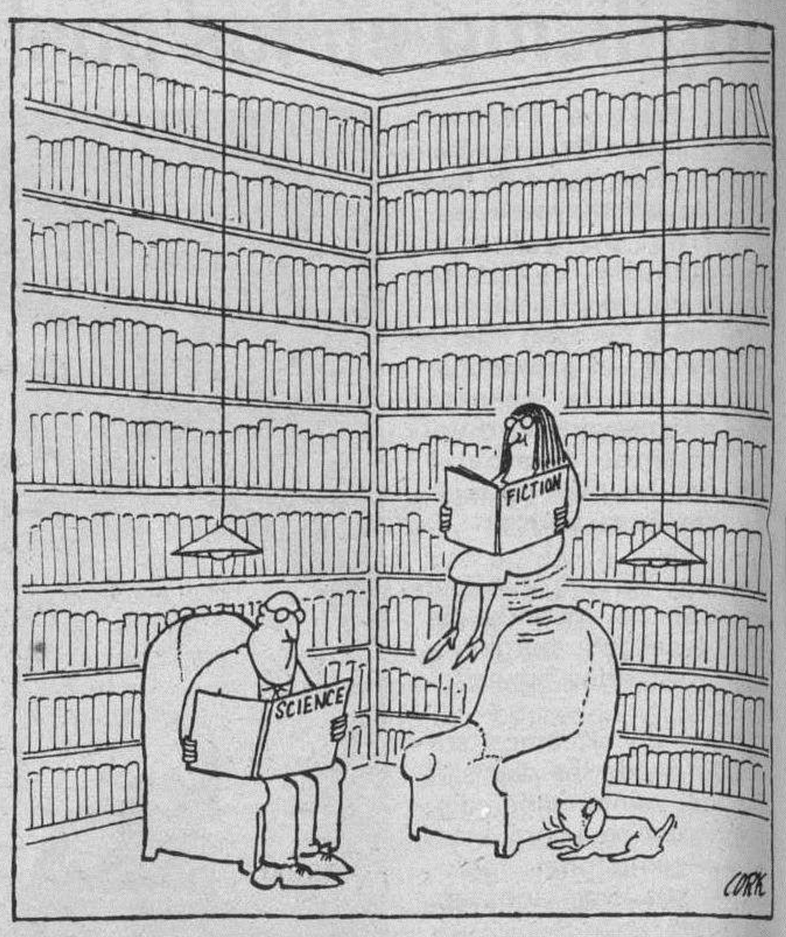

GENERALES CLASIFICADOS

Estos anuncios se reciben en nuestra Administración, San Pedro de Cardeña, 34 y en todas las Agencias de Publicidad.

NOTA.- Deberán tener entrada con 24 horas a su publicación.

Inmobiliaria

VENDO NAVE

Completamente instalada. 360 m², antiguas Naves MAGA. Ctra. Madrid-Irún. Telfs.: 222662 - 222558.

NOJA PISOS

RESIDENCIAL ENTREPLAYAS
FRONTON Y ZONAS VERDES
LABORABLES Y FESTIVOS
Calle Alcarite, n.º 4
Telf.-Fax: (942) 63 07 22

SAN BRUNO
LOCAL COMERCIAL

Divisible, 375 m², 2 accesos. Precio muy interesante. Facilidades de Pago: Informa y vende ORTEGA 262426

NATASA
Naves Antigui Taglosa S. A.
COMPLEJO INDUSTRIAL TAGLOSA
POLIGONO GAMONAL NACIONAL 1. KM. 243,10

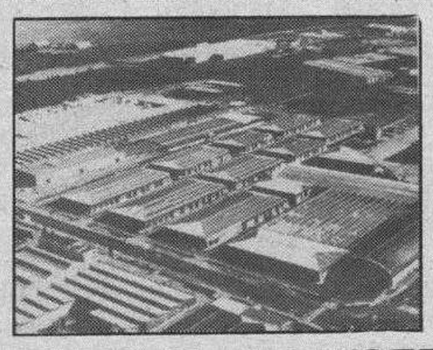

VENTA Y ALQUILER DE NAVES

El mejor complejo industrial con la máxima calidad de construcción
Informes en obra
Telf. 21 55 61

Laboral

Los anuncios de esta Sección, demandas y ofertas concretas de trabajo tendrán una bonificación del 20% en su facturación total.

Empresa Instaladora NECESITA:
Ayudante de Calefactor

Edad 19-22 años. Servicio Militar cumplido. Preferible con F.P.
Interesados llamar al ☎ 231900

ENCARGADO
PARA CAFETERIA DE PRIMERA CATEGORIA

SE REQUIERE:
— Dotes de mando.
— Gran experiencia.

SE OFRECE:
— Estabilidad de trabajo.
— Buena retribución económica.
Máxima discreción a colocados.

Enviar historial de trabajo al apartado 140 de Burgos. Referencia «ENCARGADO».

SE PRECISAN
TORNEROS Y UN TORNERO CON CONOCIMIENTOS DE CONTROL NUMERICO

Interesados, llamar al teléfono: (941) 22 92 08, 22 92 58

MAQUINSA, S.L.
Maquinaria de Construcción y Obras Públicas. NECESITA
COMERCIAL

Con experiencia (no imprescindible)
Ofrecemos:
Sueldo, Seguridad Social, Comisiones, dietas. Amplia cartera de clientes.

Interesados llamar al Tfno.: 238040 o escribir a C/. J. Ramón Giménez, s/n. Pentasa-3, nave 2. Garantizamos reserva.

NECESITO
ALBAÑILES Y PEONES
RANCHO BILL
Telf. 40 40 41

SE NECESITA
MODISTA

Confección, cortinajes y edredones. IMPRESCINDIBLE experiencia demostrada. Garantizamos trabajo todo el año.
Llamar Telf. 26 69 19, de 12,30 a 5

MECANICO OFICIAL 2.ª

CARNET CONDUCIR. EDAD 25-35.
EXPERIENCIA
Teléfono 22 87 36

SE NECESITAN
CAMARERAS O CAMARERAS, AYUDANTES, APRENDICES Y SEÑORA DE LIMPIEZA

Informes en C/. Santander, 6, 2.º Izda., de 5 a 8

SE NECESITA
MAQUINISTA DE OFFSET

RESERVA ABSOLUTA A POSIBLES COLOCADOS
Telf. 23 84 78

SE NECESITA
CHICA

DE 8 A 4,30. RESPONSABLE, QUE SEPA COCINAR. CON INFORMES
Llamar al Telf. 23 02 48

Motor

SE VENDE
CAMION NISSAN L-80 TURBO FRIGORIFICO

3 AÑOS. PRECIO MUY INTERESANTE
Telf. (941) 22 23 50 (Sr. Jesús)

Varios

SEÑORIO DEL JAMÓN
MENU FIN DE SEMANA

1.º Crespp de changurro.
2.º Merluza a la romana.
3.º Pollo de corral asado con ensalada.
Postre: Macedonia de frutas.

ASADOR-RESTAURANTE
Calle Calzadas, 11
Tel. 26 90 64
BURGOS

2.000 PTAS.

No olvide que comer bien es moda en «El Señorío»

RESTAURANTE LOS BRASEROS

TODOS LOS SABADOS CENA BAILE
Si sólo le apetece bailar, a partir de las DOCE.
Reservas: Teléfono 42 12 01

RESTAURANTE LOS CLAVELES
IBEAS DE JUARROS

Comunica a sus clientes y amigos, que una vez finalizadas sus vacaciones, estará de nuevo a su servicio a partir de mañana, sábado, día 3 de Noviembre.

LIQUIDACION TOTAL POR CIERRE
DESCUENTOS DE OPORTUNIDAD
DEL 30 - 60 y 80%

ABRIGOS.	VISILLOS.	BATAS.
VESTIDOS.	CORTINAS.	BABIS.
TRAJES.	MANTELES.	FUNDAS.
BLUSAS.	COLCHAS.	FALDAS.

TAMBIEN HACEMOS LOTES
TEJIDOS DOMINGO
Alm. Bonifaz, 5. (Local Anexo).
VISITENOS O LLAME AL TELF.: 203292

PERDIDA DE UNA PERRA POINTER

— De un año, con collar y cadena.
— Color: Blanca, naranja, tatuada.
— Zona Cortes

Llamar a los Telfs. 26 62 05, 20 39 42. Preguntar por Fernando

GRACIAS ESPIRITU SANTO
Por los favores recibidos
V. G.

ANUNCIOS EN ESTA SECCION

Si quiere anunciarse en esta Sección, diríjase a nuestra Administración, Agencias de Publicidad o al corresponsal de DIARIO DE BURGOS en su localidad.

M.C.D. 2018

Estos anuncios se reciben en nuestra Administración, San Pedro de Cardeña, 34 y en todas las Agencias de Publicidad.

NOTA.- Deberán tener entrada con 24 horas a su publicación.

Alquileres

SE ALQUILA piso Avda. General Vigón. Servicios centrales. ☎ 360022.

HERRERIA: Alquilo pisos y locales distintas zonas. 201460.

PLAZA de garaje se alquila en Morco, 1. ☎ 270939.

CONCEPCION. Cinco domitorios. Lujo. ☎ 91-2596200.

SE ARRIENDA o traspasa bar, en calle San Lorenzo, completamente instalado, muy económico. Llamar de 3 a 5 al 272105.

INMOBILARIA Gamonal. Morco, mínima renta, amplia fachada, excelente zona. Oportunidad. 218659.

SANTOS Alquilo local calle Calzadas, 30 m.². fachada, sin reformar.

SANTOS alquilo locales San Pedro San Felices, 90, 100 m.². juntos - separados.

DELAFUENTE: Local 420 metros, divisible, semireformado, doblable. Santa Cruz. Barato. San Pablo, 12 - C.

DELAFUENTE: Local 450 metros, amplio escaparate, magníficamente instalado. Divisible. San Agustín. 265142.

LOCALES. Diferentes superficies y zonas comerciales. Desde 20 metros. 274382.

PRIGO. La Parra. Alquiler, 80 m.². aproximádamente. Instalado. 80.000 pesetas. 11.509.

PRIGO. San Agustín. Local alquiler 43 m.². aproximádamente. Instalado. 60.000 pesetas. 7.800.

PRIGO. Trinas. Local alquiler. 90 m.². aproximádamente. Luz, 80.000 pesetas. 2.372.

MAGDA González. Tres, salón, cocina, baño, aseo. Garaje. Nuevo.

SE ALQUILA plaza garaje, zona Bernardas. Llamar al 209729. Sólo tardes.

ALQUILO piso céntrico, amueblado, calefacción de gas. 3 y salón. Abstenerse estudiantes. ☎ 274561.

ALQUILO apartamento amueblado, céntrico. Informes ☎ 208997.

ALQUILO piso amueblado, reformado. Avda. del Cid, 85-1°-C.

ALQUILO apartamento céntrico. dos y salón y una plaza de garaje en Bernardas. 221968.

ALQUILO piso amueblado. Avda. General Sanjurjo, 70.000.- ☎ 209415.

EXPANDEX. Alquileres pisos, apartamentos, todas las zonas. Servicio Inmobiliario Muelas. 272359.

EXPANDEX. Alquileres locales, entreplantas, muy comerciales. Servicio Inmobiliario Muelas. 272359.

GIL-MERINO. Pisos, apartamentos, diferentes zonas, con muebles o vacios. ☎ 274865.

GIL-MERINO. Pentasa, 200 m.² planta, 150 entreplanta. 115.000.- Ptas. negociables.

GIL-MERINO. Entreplanta Santa Clara. 25 m.², poca renta.

SE ALQUILA nave de unos 300 metros. Polígono Gamonal-Villímar. ☎ 229296.

ALQUILO piso céntrico, amueblado. ☎ 229971.

SE ALQUILA apartamento de lujo. Amueblado. Céntrico. Garaje. ☎ 260976 y 272811.

Automóviles y accesorios

ALQUILER sin conductor. Coches nuevos, todas las marcas. «Servi-Auto», Sanjurjo, 9. ☎ 274715.

AUTOMOVILES Pedrosa. Compra venta de toda clase de automóviles. Stock mínimo, ciento cincuenta vehículos para que usted pueda elegir. Garantizados. Facilidades hasta 24 meses. ☎ 227707 y 227767.

AUTOMOVILES Jesús, compra venta de vehículos usados, totalmente revisados y garantizados. Facilidades de pago hasta 60 meses. Sin entrada. San Pedro Cardeña, 94. 261314.

V. LOPEZ vehículos ocasión, garantizados, facilidades de pago. Pisones, 40. ☎ 209667.

LAZAROMOTOR. Servicio Oficial Seat. Vehículos de ocasión. Con o sin entrada, desde 4.500 mes. Luis Alberdi, 16. ☎ 223039.

VENDO furgoneta Ford Tansit, caja isotermo, furgón Mercedes 407-D- ☎ 229906, 276615.

SE VENDE tarjeta de transporte nacional. ☎ 170398.

VENDO remolque basculante de 6000 kilos. Laureano de la Fuente. Villacienzo.

COMPRO furgoneta combi diesel y todo ferreno, o cambio por turismo. ☎ 503856.

Colocaciones

Los anuncios de esta Sección, demandas y ofertas concretas de trabajo tendrán una bonificación del 20 % en su facturación total.

NECESITO chico para panadería, servicio militar cumplido. Informes: Panadería H.D. López Cuevas. San Pedro Cardeña, 52, de 2,30 a 3,30.

SE NECESITA camarero con experiencia, para Logroño. ☎ 941 - 234011.

SE NECESITA camarero-a. Hostal Amaya. Estépar. ☎ 411007.

INTERNA o externa. Se necesita empleada de hogar. 202073, 275657.

SE NECESITA chico de 16 años, para comercio de tejidos. Presentarse en Fravhe's. Plaza Alonso Martínez, 7.

CHICA externa o interna, 1 niña. Sueldo a convenir. Seguridad Social. 945 - 230382.

CAFETERIAS Hospital General Yagüe, precisa ayudante de barra, con experiencia y aprendiz. Interesados presentarse de 6 a 8, preguntar Sr. Esteban.

SE NECESITA conductor para trayler. Llamar al ☎ 395590 ó 395246.

SE NECESITA señora para atender matrimonio mayor. ☎ 222383.

SE NECESITA chica para trabajar en pub. Presentarse de 8 a 9: Pub Copas.

SE NECESITA chica de 10 a 1. Regino. ☎ 200958.

URGE joven con residencia en Aranda de Duero, dispuesto a viajar. Altos ingresos. Llamar mañanas. 947 - 509345.

APRENDIZ/A de barra, 16 años. Presentarse Hotel Rice. 8 a 10 noche.

SE NECESITA empleada de hogar. ☎ 205634 y 222169.

SE NECESITA pastor para La Rioja. No se ordeña. 941 438143.

SE NECESITA chica para trabajar en casa particular, en Villariezo. ☎ 220027, llamar de 20 a 23 horas.

SE NECESITA camarero Pub Keops, 18 - 21 años. ☎ 231578.

SE NECESITA chica fija para Valladolid, sepa algo cocina. Sueldo 60.000.- ☎ 983 - 590494, 344373.

SE NECESITA chica externa. ☎ 237456, de 2 a 10.

NECESITO chica 18-20 años, para bar, horario tarde. ☎ 271975, de 7-9 tarde.

SE NECESITA chica, zona Barrio Gimeno. ☎ 205749.

SE NECESITA aprendiz de mostrador, para mesón. ☎ 206120.

NECESITAMOS empleada de hogar para Briviesca. Exigimos: Experiencia en cocina. Interna. Ofrecemos: 75.000.- Ptas. al mes. Dos pagas extras. Seguros correspondientes. 21 días de vacaciones. Interesadas llamar mañanas ☎ 590060, tardes 590240.

NECESITO chica para cuidar niño, por las mañanas. ☎ 218770.

URGE chica, 7,30 a 17,30. Gamonal. Sabiendo cocina. Responsable. 222753, 224015.

SE PRECISAN tres personas. Nivel cultural alto. Mayores 25 años, ambos sexos. Se valorará conocimientos en el sector Area de la Nutrición. Ingresos 1.000.000.-, mensuales. Presentarse en el Hotel M. María Luisa. Avda. Cid, 42. 9 tarde, viernes día 2.

SE NECESITA chica para charcutería. ☎ 271400.

SE NECESITA chica, labores de casa de 9 mañana a 5 tarde. Zona Castellana. ☎ 206453.

Compras y ventas

ORO, joyas, compro. Pago bien. Arco del Pilar, 4-1°.

QUIERE Ud. cercar? Disponemos de toda clase de materiales para cerramientos, postes, mallas, alambre-espino, portones, bastidores, etc. Cercados Reques. Fuentemilanos (Segovia)- ☎ 911-485176.

CHOPOS, magníficos plantones, dos años. Vivero Finca La Perdiguera. Castronuño (Valladolid). ☎ 91-2620290; 2623960. Horas oficina.

COMPRO oro, plata, joyas, monedas, antigüedades. Vitoria, 17, despacho 505. ☎ 204167. Burgos.

CHOPOS 1ª clase italianos a 130.- Ptas. unidad. ☎ 170470.

VENDO 3 alfombras, 2 colchas de ganchillo, traje regional nuevo y ropa de señora. ☎ 203805.

COMPRA venta antigüedades. Palacio de Arcos de la Llana. 408069. Abierto incluso festivos.

MAQUINARIA Ocasión: Cepilladoras, regruesadoras, sierras, tupis, compresores, etc. Ismaher. ☎ : 941 - 248999.

SE VENDE 2000 tejas curvas. ☎ 230814.

PIANOS. Importación directa. Precios sin competencia. Servicio Técnico. 941 - 234131.

VENDO galgos en Mahamud. Clemencio Ortega.

Enseñanza

INSTITUTO-DON'T. Inglés para niños, desde 4 años.

INSTITUTO-DON'T. Cursos intensivos. Avda. Reyes Católicos, 44 y Francisco Grandmontagne, 17.

INSTITUTO-DON'T. Cursos de invierno y preparación E.O.I. y Cambridge. Avda. Reyes Católicos, 44. ☎ 225556 y 227987.

CENTRO-INGLES. Francés, Inglés, Alemán, Arabe. Matrícula abierta curso: 90-91. Calzadas, 31. ☎ 271763.

OUIYES. Inglés, Francés, Alemán. Todos los niveles. Soportales de Antón, 7. ☎ 200770.

ACADEMIA Universitaria San Juan. Preparación todas las asignaturas: Empresariales, Industriales, Aparejadores, Obras Públicas, Turismo. Calle San Juan, 22, tercero, derecha. ☎ 275077. Comienzo inmediato.

BACHILLERATO, C.O.U., EGB., FP. Preparación todas las asignaturas. Comienzo inmediato. Acadamia Universitaria San Juan. 275077.

DIPLOMADA Francia: doy Francés todos niveles. También EGB. Experiencia. 230568.

CELADORES Comienzo 5 de Noviembre, plazas reducidas, convocatoria Valladolid 31 Octubre, Burgos próxima a salir. Academia Universitaria San Juan. 275077.

MECA Rapid. Mecanografía audiovisual. Taquigrafía, Informática.

NOVEDAD. Aprenda mecanografía por ordenador.

MECA Rapid. Primero Industriales y Arquitectura. Descriptiva, Física, Cálculo y Algebra.

MECA Rapid. Horarios libres. Calle Santander, 19. ☎ 205359.

INGLES Express. Grupos nuevos, 5 de Noviembre. EGB., BUP. Adultos Proficiency. Alférez Provisional, 6 - 1° D. ☎ 234180.

SE DAN clases de Matemáticas, E.G.B. y B.U.P. ☎ 262107. Experiencia.

SE NECESITA profesor de Física y Química, COU. Para clases particulares. Llamar a partir de las 3. ☎ 300124.

Financieras

EN BURGOS. Créditos personales. Hipotecas. Cancelamos cargas y embargos. Financiamos su negocio o vivienda. ☎ 210105.

Fincas

PARTICULAR vende piso, zona Plaza Mayor, muy acondicionado. Llamar ☎ 207116, de 11 a 3. Abstenerse agencias.

EN SOTOPALACIOS estamos construyendo chalets pareados e individuales. Infórmese sin compromiso: ☎ 224386; 203880.

PASEO Isla, precioso apartamento, 2, salón, cocina totalmente equipada, 2 terrazas (Este-Sur), servicentrales. ☎ 942 273136 y 202400.

QUINTANILLA de Vivar. Casa de piedra a 6 kms. de Burgos. Todo instalado, tres habitaciones, salón, cocina amueblado, garaje. Encarna. 204883.

VENDO piso con garaje, Parque Rodríguez de la Fuente. ☎ 239376.

PISO zona Gamonal. 90 m.². aproximádamente. Tres dormitorios y salón. Totalmente reformado. Puerta seguridad. Exterior. Muy soleado. 7.500.000 pesetas. 204883.

URGE vender piso céntrico, 4 más salón, baño y aseo, dos puertas de entrada y garaje, muy buen precio. Calle San Pablo, 12. ☎ 261490, Particular.

BARRIO de Cortes. Ocasión. Cuatro dormitorios, dos baños, para acabar. Dos plantas. Cochera, 80 m.². Soledad. 204883.

VENDO piso en calle Calzadas. ☎ 272492.

VENDO dos chalets adosados e independientes en urbanización de lujo a tres kms. de Santander. Próximo a playas. 165 m.², 320 m.² de parcela. Acabado de lujo. Próxima entrega. 22.000.000.-. ☎ 942-376523, 942-229280.

VENDO duplex 4 habitaciones, salón, cocina, dos baños, garaje, trastero. ☎ 227463.

HERRERIA: Agencia Propiedad Inmobiliaria. San Lesmes, 18-1° Drcha. 201460.

HERRERIA: Lavaderos: Dos, salón, cocina, baño, exterior, calefacción.

HERRERIA: General Mola: cinco, salón, dos baños, servicentrales, garaje, ascensor.

HERRERIA: Sanjurjo: tres, salón, cocina, baño, ascensor, gas ciudad.

HERRERIA: Bda. Inmaculada: tres, salón, cocina, baño, calefacción individual, 7.500.000.

HERRERIA: Ctra. Poza: dos, salón, cocina, baño, garaje, ascensor. 8.500.000.

HERRERIA: Fátima: piso estrenar, tres, salón, dos baños, garaje, trastero.

HERRERIA: Villagonzalo, Sotopalacios: chalets adosados desde 9.000.000.

HERRERIA: Sardinero, Santander: apartamentos, pisos, duplex: residencia privada, materiales máxima calidad.

HERRERIA: Carretera Logroño: local doblado, preparado: cualquier negocio: ideal carnicería. 3.900.000.

HERRERIA: Bda. Zurbarán: nuevo, dos, salón, cocina, baño, gas ciudad, exterior, 7.500.000.

COMPRAMOS su piso en régimen de renta pensión vitalicia (Repensa) Burgos. ☎ 272068.

ORTEGA. Regino Sáinz Maza. Cuarteles. Excepcional piso, buena altura, inmejorables condiciones, chimenea francesa. Vitoria, 23-4°. 262426.

ORTEGA. Zona Plaza del Rey. Extraordinario piso 150 m.², totalmente reformado, cuatro, salón 40 m.², garaje.

ORTEGA. Doña Berenguela. 5°, 90 m.², tres, salón, calefacción individual. 11.000.000.-.

ORTEGA. Amaya. 100 m.² útiles, exterior, soleado, cuatro, salón, centralizado.

ORTEGA. Fernán González. Exterior, soleado. 70 m.², dos, salón, calefacción.

ORTEGA. Calle Santiago, frente Loste, todo exterior, soleado, cuatro, salón, garaje, trastero.

ORTEGA. Principio Avda. Constitución. Tres, salón, exterior, soleado, calefacción central.

ORTEGA. Travesía Escuelas. 3°, tres, salón 18 m.², totalmente reformado.

ORTEGA. Juan XXIII. 2°, tres, salón, calefacción individual, amueblado, barato.

ORTEGA. Castañares. Chalet adosado, muy acondicionado, planta, piso, garaje, jardín, buen precio. 262426.

ORTEGA. Reyes Católicos, 7°, tres, salón, calefacción individual, buen precio. 262426.

VENDO piso calle Vitoria, 181 7° A. 1.200.000.- ☎ 353041.

SANTOS Cuarteles, piso todo exterior, 140 m.². cinco, salón, sol, garaje. Julio Saez Hoya, 8.

SANTOS Calle Madrid (principio), 120 metros, cinco, salón, dos baños.

SANTOS Extraordinario piso Reyes Católicos, 210 metros, cinco, salón, 4 baños, garaje.

SANTOS Parque Avenidas 3°, tres, sal, dos baños, reformado. 275142.

SANTOS San Francisco, cuatro, salón, exterior, calefacción. Comunidad 2.000.- 275142.

SANTOS Calle Burgense 5°, cuatro, salón, buen precio. 275142.

SANTOS Apartamento Maese Calvo, 2, 3 habitaciones, trastero. Nuevo. 275142.

SANTOS Vendo piso céntrico para reformar, tres, salón. Económico. 275142.

SANTOS Bda. Inmaculada tres, salón, reformdo, todo exterior. Buen precio.

SANTOS Casa La Vega, 2°, tres, salón, todo exterior. 275142.

SANTOS Ctra. Poza, 3°, vendo apartamento dos, salón, garaje. 275142.

SANTOS Zona Reyes Católicos, vendo piso tres, salón, servicios centrales.

SANTOS Vendo locales pequeños, céntricos, desde 3.600.000.- 275142.

SANTOS Gamonal, vendo alquilo local nueva construcción, dos calles. 60 metros.

SANTOS Vendo naves en construcción, precio interesantísimo, pago cómodo. Ctra. Vitoria.

SANTOS Vendo cafetería zona discotecas 3 plantas, acondicionada. Buen precio.

SANTOS Extraordinario piso General Vigón, 170 m.². cuatro, salón, dos baños, todo exterior.

PARTICULAR. Por traslado vendo piso, próximo residencia sanitaria. ☎ 239753, llamar tardes.

ORTEGA-DELGADO: Agencia Inmobiliaria. Avda. Reyes Católicos, 7-1°. 227941.

ORTEGA-DELGADO: Plazas de garaje Pedro Alfaro, Parque Avenidas, Zona General Yagüe. Infórmese.

ORTEGA-DELGADO: Apartamentos en el centro de Burgos, estrenar, ideal profesionales. 227941.

ORTEGA-DELGADO: Pisos, apartamentos construcción, varias zonas. Facilidades.

ORTEGA-DELGADO: Carrero Blanco, tercero, tres, salón, servicentrales, garaje, buen precio. 227941.

ORTEGA-DELGADO: Parque Europa, estrenar, tres, cuatro, salón, 2 baños, garaje, excelente.

ORTEGA-DELGADO: Merced, tercero, siete habitaciones. 166 metros, buena oportunidad. 227941.

ORTEGA-DELGADO: Zona San Pedro Cardeña, tres, salón, cocina amueblada, soleado. Muy económico.

ORTEGA-DELGADO: Zona Vadillos 120 metros, cinco habitaciones, salón, calefacción central. Propio oficinas. Oportunidad. 227941.

MARCOS Agencia Inmobiliaria. Calle Travesía del mercado, número 2, entreplanta (Hondillo). 273252. Ocasiones de la semana.

MARCOS Vitoria Gamonal. Fabuloso piso cuatro, salón, dos baños. Individual gas.

MARCOS Calle Enebro, apartamento estrenar, dos, salón, dos baños, garaje.

MARCOS G-3 Condesa Mencía. Cuatro, salón, dos baños, garaje. Trastero. Próxima entrega.

MARCOS Parque Europa. Cuatro, salón, dos baños, sexto, gas natural.

MARCOS Zona Avenida Cid. Cinco, salón, dos baños, reformado. Calefacción central.

MARCOS San Juan. 170 metros, siete, salón, reformado, parquet, exterior. Ideal oficinas.

MARCOS Avenida del Cid. 110 metros, séptimo, ascensor, cuatro, salón, dos baños, garaje.

MARCOS Principio San Julian, 110 metros, cuatro, salón, exterior. Tercero, ascensor.

MARCOS Saldaña, a siete kilómetros de Burgos, casas unifamiliares. Construcción. Terreno. Oportunidad.

DELAFUENTE: Piso, amplio, principio San Francisco, dos, salón, gas, exterior. 7.300.000.Véalo. San Pablo, 12 C.

DELAFUENTE: Piso, Legión Española, tres, amplio salón, central, trastero. Véalo. 265142.

DELAFUENTE: Vivienda soleada, tres, salón, jardín, amplio garaje. Individual. Calle Duero.

DELAFUENTE: Piso Sanjurjo, cuatro, salón, baño, gas, alto, terraza. 265142.

DELAFUENTE: Piso, Martínez Varea, próximo Residencia, tres, salón, central, soleado.

DELAFUENTE: Ocasión piso estrenar, tres, salón, baño, aseo, garaje. Avenida Constitución. Barato.

DELAFUENTE: Piso estrenar, Barriada Illera, tres, salón, dos baños, garaje, trastero, soleado.

DELAFUENTE: Piso, Plaza San Bruno, tres, salón, alto, soleado, individual, económico.

DELAFUENTE: Piso, estrenar, amueblado, tres, salón, servicentrales, super-mejorado, garaje. Polígono Vena.

DELAFUENTE: Piso calle San Pablo, cinco, salón, dos baños, servicentrales, dos entradas.

NUESTROS TELEFONOS:

ADMINISTRACIÓN	268375
	265768
	266768
REDACCION	267280

BURGENSE DB

Páginas especiales los domingos en DIARIO DE BURGOS

Este espacio vale **2.016 Ptas.** (Incluido IVA) Diariamente martes, miércoles, jueves y viernes

Si quiere anunciarse en esta Sección, diríjase a nuestra Administración, Agencias de Publicidad o al corresponsal de DIARIO DE BURGOS en su localidad.

ANUNCIOS EN ESTA SECCION

M.C.D. 2018

Fincas

DELAFUENTE: Vendo local 82 metros, Francisco Salinas, agua, luz. Barato.

DELAFUENTE: Piso Cuarteles, tres amplias, salón, dos baños, garaje, trastero, cocina amueblada.

DELAFUENTE: Vendo bar 85 metros planta, 65 entreplanta. Zona Fátima, amplia clientela. Comedor. 265142.

ILLERA. Unifamiliares. Cuatro, salón, baños, servicio, jardín. Muñoz. 274382, 274724.

VILLATORO. Adosado. tres, salón, dos baños, garaje, jardín. Muñoz. 274382.

MAGNIFICO Duplex. Estrenar, cuatro, salón, garaje, trastero. Muñoz. 274382, 274724.

VIRGEN Manzano. 83 metros. dos, salón, salita, garaje. Muñoz. 274724.

OPORTUNIDAD. Cabestreros. Tres, salón, calefacción individual. Muñoz. Laín Calvo, 20.

VIRGEN Blanca. Beyre. Cuatro, salón, estudio, garaje. Servicentrales. Muñoz. 274382.

VITORIA. Tres, salón, exterior, servicentrales, 90 metros. 274382, 274724.

LOCALES. Extraordinarias zonas comerciales. Diferentes superficies. Muñoz. Laín Calvo, 20.

AVDA. Cid. 160 metros, cuatro, salón, baños, servicentrales. Muñoz. 274382.

PEDRO Alfaro. 120 metros. Cuatro, salón, garaje, trasteros. Muñoz. 274724.

SANTANDER. Urge vender piso, zona Alto Miranda. 942 272512.

APARTAMENTO vendo, a precio costo, en La Pineda (Tarragona) a estrenar. Una habitación, más salón-comedor. 4.800.000.-. Ptas. ☎ 976 331121.

LOCALES, constructor vende o alquila extraordinarios locales de diversas superficies, diáfanos, en zonas muy comerciales de Gamonal. ☎ 206496.

PRIGO. Arlanzón. Finca 7.500 m.². acceso camino. Secano. 7.500.000.- 11.583.

PRIGO. Terrazos de Bureba. 6800 m.². acceso carretera, 3.000.000 pesetas. 9.862.

PRIGO. Villariezo. Finca 3.500 m.². Solar, nave 400 m.². 15.000.000 pesetas. 9.311.

PRIGO. Yudego. Finca 5.400 m.². terreno edificable, agua. 8.500.000.- 7.893.

PRIGO. Bda. Juan XXIII. Tres, salón, amplia fachada, puerta blindada, terraza. 11.694.

PRIGO. Vitoria. Tres, amplia cocina, baño, parabólica, puerta blindada, reformado. 11.675.

PRIGO. Frias. Tres, salón, calefacción individual, garaje, soleado. 15.500.000.- pesetas. 11.555.

PRIGO. Sandoval de la Reina. Casa dos plantas, 1.224.000 pesetas. 8.570.

PRIGO. Alfareros. Local 22 m.². agua, luz, aseo, 3.950.000.pesetas.-.

PRIGO. Villafría. Dos, amplio salón, amueblado, reformado, puerta seguridad. Visítelo. 11.525.

PRIGO. Clunia. cuatro, dos baños, salón, cuatro armarios empotrados. Exterior. 11.518.

PRIGO. Avda. General Vigón. Cinco, salón, exterior, formidable ocasión. 11.498.

PRIGO. Enebro. Seminuevo, dos, salón, cocina amueblada, terraza, garaje. 11.483.

PRIGO. Fco. Grandmontagne. Terrazas, servicios centrales, baño, aseo, cocina, electrodomésticos, cuatro. 11.467.

PRIGO. General Vigón. Cinco, terrazas, calefacción central, dos baños. Oportunidad. 11.344.

PRIGO. Morco. Nuevo, dos, salón, baño, calefacción central, exterior. Oportunidad. 11.249.

PRIGO. Avda. Cid. Tres, espléndido salón, dos armarios empotrados. 10.915.

MAGDA González. Agentes de la Propiedad. ☎ 263954. Santander, 6, bajo.

MAGDA González. Barriada Inmaculada: Tres, salón, cocina, baño. Calefacción individual. Exterior.

MAGDA González. Villalón: Tres, salón, cocina amueblada. De escayola.

MAGDA González. Alfareros: Cuatro, salón, cocina amueblada, baño, trastero, terraza.

MAGDA González. Benedictinas: Apartamento reformado y amueblado. Dos, salón, cocina.

MAGDA González. Juan XXIII: Piso totalmente exterior. Tres, salón, cocina, baño.

MAGDA González. Las Torres: Tres, salón, cocina, baño, aseo. Gas ciudad.

MAGDA González. Luis Alberdi: Tres, salón, cocina, baño. Soleado. En perfecto estado.

INMOBILIARIA Gamonal. Lavaderos. Varias alturas. Totalmente exteriores. Facilidades de pago. Calle Vitoria, 175 - 1° F. ☎ 218659.

INMOBILIARIA Gamonal. Pablo R. Picasso. Tres, amplio salón, terrazas, centralizado, soleado.

INMOBILIARIA Gamonal. Ctra. Poza. totalmente exterior. Muchas mejoras, garaje independiente.

INMOBILIARIA Gamonal. Bda. Illera. Unifamiliares, sótano, tres plantas y ático.

INMOBILIARIA Gamonal. Ctra. Poza. Local 180 m.². amplia fachada. Económico.

INMOBILIARIA Gamonal. Vitoria. 9°, tres, salón, contraventanas, parquet, gas ventana.

PRECIOSO piso en La Flora, 160 m.². cinco dormitorios, salón, tres baños, cinco plantas. Ascensor. Dos trasteros. Garaje opcional. 204883.

BURGENSE. Tres dormitorios, calefacción individual. Ascensor, soleado, noveno. 14.500.000. 263784.

SE VENDE piso a estrenar, zona Carretera Arcos, 23. Todo exterior. ☎ 260360.

VENDO bar económico, facilidades. 52 m.². ☎ 218183.

URGE vender piso. Comuneros de Castilla, 17- 5° B. Pasarse Miercoles y Viernes de 12 a 2 y de 4 a 6.

GARCIFUENTES. Piso económico. Francisco Salinas. Dos habitaciones, calefacción. 275998.

GARCIFUENTES. Apartamento seminuevo, calle Santiago. Dos, salón, soleado. 275998.

GARCIFUENTES. Casa 140 metros, para reformar. La Ventilla. Dos plantas.

GARCIFUENTES. Casa unifamiliar. Barriada Illera. Nueva. Estrenar, dos plantas. 275998.

GARCIFUENTES. Apartamento, dos, salón, servicentrales, garaje. Virgen del Manzano. 275998.

GARCIFUENTES. Piso calle Villarcayo, exterior, seis habitaciones, calefacción, gas. 275998.

GARCIFUENTES. Parque Europa. Tres, salón, dos baños, garaje, trastero. 275998.

GARCIFUENTES. Local calle Delicias, venta-alquiler, 80 metros, esquina. 275998.

GARCIFUENTES. Local económico. Calle Tenerías, venta-alquiler, 75 metros. 275998.

GARCIFUENTES. Local San Lorenzo. 35 metros, venta-alquiler, instalado. 275998.

SE VENDE plaza de garaje en Calle Santa Clara. 207470.

JESUS Melón: Luis Alberdi. Piso tres dormitorios, exterior, orientación Sur. Muy soleado, terraza cubierta. Para entrar a vivir. Calefacción de contador individual. Parquet.

PARTICULAR. Residencial Reyes Católicos, 4°, 100 m.². cuatro, salón, dos baños, garaje, trastero, entrega Abril, Mayo. Inmejorable construcción. ☎ 275657, 232630, 202073.

EXPANDEX. Venta pisos, apartamentos, locales, entreplantas. Servicio Inmobiliario Muelas. 272359.

REGINO Sáinz Maza. Vendo piso lujo, salón, 5 dormitorios, 2 baños, garaje, trastero. 200153.

SE VENDE gran finca, 280 Has. mucha agua, mitad regadío-secano-monte. Bien comunicada. Buen caserio. Provincia Palencia en autovia. ☎ 983-344404. Llamar a partir lunes.

GIL-MERINO. Calle Vitoria, diferentes alturas, tres, salón. «Infórmese». Calle Santander, n° 3-1°-Izda.

GIL-MERINO San Isidro. Tres, salón, reformar, sin ascensor. 5.250.000.-.

GIL-MERINO. ¡Oportunidad! Alfareros. Tres, salón, calefacción, reformado, estupenso piso. ☎ 274865.

GIL-MERINO. La Paloma. Tres, salón, reformado, amueblado. Para verlo.

GIL-MERINO. «Urge vender» San Bruno. Dos, salón, cocina amueblada. ☎ 274865.

GIL-MERINO. San Juan. Tres, salón, para entrar a vivir. Buen Precio.

GIL-MERINO. Barato. avda. Constitución. Tres, salón, gas natural, reformado, ascensor.l

GIL-MERINO. En Valladolid. Precioso ático y piso de lujo. «Infórmese».

GIL-MERINO. ¡Oportunidad! Alfareros, dos, salón, amplio desván, pequeña reforma. Económico.

GIL-MERINO. Contreras, casa piedra, para reformar, 300 m.² huerto.

VENDO piso, tres, salón, cocina, baño, trastero, soleadísimo. Calle Manuel de la Cuesta, 9-6°-C.

MELON, Agente de la Propiedad. Francisco Grandmontagne, 5 - 1° G. 231474.

MELON: Vitoria: tres dormitorios y salón, cocina amueblada, calefacción central.

MELON: Emperador: casa tres plantas, céntrico, soleado, trastero doble, oportunidad.

MELON: Lavaderos: local 52 m.². acceso dos calles, buena zona.

MELON: San Francisco: apartamento, servicios centrales, parquet, pasta rayada, céntrico.

MELON: Avda. Casa Vega: servicentrales, buenos materiales, soleado, tres, salón.

MELON: Avda. Constitución: casa 160 m.². dos plantas, despensa, terreno.

MELON: Particular Carmen: local 60 m.². totalmente instalado, aseo, clientela fija.

MELON: Pozanos: traspaso bar funcionando, instalado, clientela fija, cocina, entreplanta.

MELON: Alfonso Once: local alquiler, 35 m.². buena fachada, barato.

MELON: Avda. Casa Vega: amplio piso 160 m.². totalmente reformado.

MELON: Luis Alberdi: segundo, amplio salón, dos terrazas, baño, aseo.

MELON: Bar restaurante pensión, céntrico, amplia clientela, renta baja.

MELON: Vitoria, reformado, tres habitaciones, dos baños, calefacción gas, soleado.

MELON: Avda. Constitución: 35 m.². instalaciones, bonita fachada, cualquier negocio.

MELON: Zona Gamonal, bar venta, totalmente instalado, amplia clientela, ocasión.

VENDO plaza de garaje. San Pedro San Felices. ☎ 204179.

PARTICULAR. Vendo piso 130 m.². Plaza San Bruno. 4 dormitorios, salón, cocina amueblada, 2 baños, armarios empotrados, despensa. Calefacción y agua caliente central. ☎ 210890.

Fincas Rústicas

HERRERIA: Belorado: chalet dos plantas, piscina, 1.800 m.². terreno, económico. 201460.

MAGDA González. Villamayor de los Montes: a 30 kms. Dos, salón, cocina, baño.

MAGDA González. Carcedo: 500 m.². cultivo de regadío. Instalación agua.

COVARRUBIAS. Oportunidad. Vendo casa nueva, amueblada, con bodega. 7.500.000.-. Ptas. ☎ 212158 ó 223357.

GIL-MERINO. Finca 5.000 m.², junto gasolinera a 6 km. Estépar.

CHALETS próxima construcción. Zona autovía, zona Mirabueno. 3 y 4 dormitorios, 2 y 3 baños, garaje y bodega. ☎ 274000. Informes: Reyes Católicos, 10 - 11° A.

CHALETS aislados, Ibeas de Juarros. Parcela 300 m.². 2 plantas, 3 dormitorios, 2 baños, garaje. ☎ 274000.

Ganados y aperos

SE VENDE centeno Pekus, yeros seleccionados, procedentes de R-1. Trigo Marius. Llamar: 545158.

SE VENDE trigo Astral, procedente de R-1. Llamar: 412035.

VENDO 85 ovejas. Pedro Merino. Castrillo de Don Juan. ☎ 988-794075, 796010.

SEMBRADORAS usadas. De todas marcas y tamaños; simples y combinadas. Suministros Sáinz. Avenida del Cid, 85. ☎ : 228860.

SOLA. Antes de comprar su sembradora "Solá", véalas en Suministros Sáinz. Precios especiales de precampaña, 50.000 pesetas menos.

VENDO 130 corderas de vida, juntas o por separado. Valentín. Jaramillo Quemado.

CABALLOS vendo, cambio, domo, excursiones Copegui. ☎ 945 - 464031; 254176.

MOTOSIERRAS. Ahora operación cambio. Hasta 31.740 pesetas por la vieja. Cambie a Husqvarna, saldrá ganando. Hedbe. San Pedro Cardeña, 80.

MOTOAZADAS a estrenar desde 58.000 pesetas. Escarificadoras césped, desbrozadoras, cortasetos. Hedbe. San Pedro Cardeña, 80.

VENDO cabeza tractora con bañera de aluminio. 94 4411911.

SE VENDE rebaño de ovejas pariendo. ☎ 370187.

VENDO 200 ovejas Churras y 60 corderas, varias para parir. Razón: Gregorio Vázquez. Pancorvo.

VENDO sembradora de 17 rejas, seminueva. ☎ 186410 ó 186073.

VENDO sembradora Solá, 19 rejas, mixta, tractor Ebro 6079, horas 538. ☎ 239220.

SE VENDE rebaño en Quintanar de la Sierra. ☎ 396158.

SE VENDE arado reversible Pladeval, de 3 rejas. Buen estado. ☎ 441075.

VENDO 12 vacas. Santa María del Campo. 186356.

VENDO tractor, doble tracción. Arado Nobel, 4 rejas, reversible. Chiser 11 rejas. ☎ 370081 y 213438.

SE VENDE trigo duro Cibeles de orígen. 209697.

VENDO 200 ovejas con ubre, también a partir. Esther Arancón. Pobar (Soria). ☎ 975 383000.

VENDO 30 ovejas emparejadas. Antonio Escribano. Castrillo de Matajudios.

Huéspedes

CEDO habitaciones confortables, económico, chicos trabajadores. Se lavaría ropa. 273804.

PENSION completa. Calle Miranda, 9 - 1° Izda.

SE NECESITA dos chicas compartir piso. Calle Sedano, 6-bajo-C, a partir 9,30 noche.

SE ALQUILA habitación individual, con derecho a cocina, preferible trabajadores. Llamar de 10 a 19 horas. ☎ 265700.

Muebles

COMPRA venta de muebles. General Dávila, número 13. 228880.

Pérdidas

PERDIDA pulsera en General Yagüe. Llamar ☎ 204000. Gratificaré.

Traspasos

HERRERIA: Sanjurjo: bar nuevo completamene instalado: tiempo indefinido: apto cualquier negocio. 201460.

SANTOS Traspaso taller mecánico Calle Vitoria, 152 m.². contrato indefinido.

SANTOS Traspaso calle La Puebla, tienda alimentación, 70 metros, contrato indefinido.

DELAFUENTE: Bar 64 metros, amplia clientela, Calzadas, 47.000 renta. San Pablo, 12 C.

DELAFUENTE: Local zona Parque Santiago, 130 metros, poca renta, baratísimo. 265142.

OPORTUNIDAD. Traspaso tienda de bisutería - regalos. ☎ 211212.

TRASPASO local, 240 metros cuadrados. Céntrico, renta baja, no agencia. ☎ 276645. Srta. Elena.

TRASPASO bar en Briviesca, zona ambiente. ☎ 300094, 300105.

TRASPASO bar. ☎ 262970.

SE TRASPASA bar. ☎ 237496.

Varios

PRO-VIDA en Burgos: San Pablo, 12 - C, 1°, en Valladolid: San Luis, 8 3°. ☎ 983-299471.

SE ARREGLAN persianas, rieles de cortinas, todas clases. ☎ 262107.

LUMINOSOS. Centro del Rótulo. Fábricas, oficinas. Naves Toglosa, número 25. ☎ 219898, 207853.

GRABADOS. Centro del Rótulo. Grabado electrónico. Calidad. Economía. Calidad. 219898, 207853.

PINTURA general E.L.B.A. Presupuestos sin compromiso 273150, 210465.

PINTURA Decoración Goan. Pintura general. Comunidades. Presupuestos sin compromiso. Burgos, provincia. ☎ 207716, 213789.

REPARACION canalones viejos, colocación nuevos, tela asfáltica, retejados. ☎ 211723.

HOJALATERIA. Reparación canalones, tejados, colocación nuevos, tela asfáltica. ☎ 273866.

AGENCIA Matrimonial Psico-Dual. Psicología, discreción. Pida información gratis, apartado 34.117 Barcelona. 93 2577697.

SE ARREGLAN persianas, rieles de cortinas, todas clases. ☎ 262107.

HACEMOS toda clase de trabajos de albañilería. ☎ 264255.

SE HACEN trabajos de albañilería y fontanería. ☎ 268193.

DIARIO de Burgos. El periódico de mayor difusión en Burgos capital y provincia.

ANUNCIESE en esta sección. La difusión de su anuncio está plenamente asegurada.

EL 80% de los lectores burgaleses de periódicos, leen diariamente DIARIO DE BURGOS.

AVISO A LOS SUSCRIPTORES

PARA ASEGURARSE UNA BUENA RECEPCION DE **DIARIO DE BURGOS**

COMUNIQUENOS

- Su cambio de domicilio.
- Irregularidades en la recepción del Diario.

Diríjase a:

Jefe de Distribución y Ventas
San Pedro de Cardeña, 34. 09002 BURGOS
Teléfono: 26 83 75

ANUNCIOS EN ESTA SECCION

Si quiere anunciarse en esta Sección, diríjase a nuestra Administración, Agencias de Publicidad o al corresponsal de DIARIO DE BURGOS en su localidad

BOLETIN DE SUSCRIPCION

Diario de Burgos

Departamento de Distribución y Ventas

C/. San Pedro Cardeña, 34. ☎ 268375 Apartado 46 - 09002 BURGOS

PRECIOS DE SUSCRIPCION

	trimestre	semestre	año
Capital	7.080	14.160	28.320
Fuera de la Capital	7.080	14.160	28.320

FORMA DE PAGO (Indico con una X la forma en que abonaré mi suscripción).

- ○ Recibo en domicilio (sólo Burgos capital).
- ○ Contra reembolso (fuera capital)
- ○ Cheque bancario, giro postal.
- ○ Domiciliación Bancaria.

EL COBRO SERA POR ADELANTADO

D. .....
Población ..... Calle ..... n.º .....
piso ..... . Desea suscribirse a DIARIO DE BURGOS a partir del día 1.º del mes de ..... de 198...., por un período de .....
(mes, trimestre, semestre o año).

DOMICILIACION BANCARIA

Muy señores míos:
Les ruego que con cargo a la cuenta núm .....
atiendan hasta nuevo aviso los recibos presentados por DIARIO DE BURGOS, a mi nombre.

Banco o Caja de Ahorros .....
Agencia ..... Dirección .....
Localidad ..... Nombre o razón social del titular de la cuenta .....
..... Fecha .....

Firma

M.C.D. 2018

INUTAJE T.V.

tve1

07,45 **Carta de ajuste**
07,59 **Apertura**
08,00 **Buenos días**
09,15 **En buena hora** Presenta Joaquín Arozamena. Incluye: «La Isla». Elsa, rechazada por Pablo, promete matarles a él y a Marta si su amor sigue adelante. Y un nuevo episodio de la teleserie norteamericana Santa Bárbara.

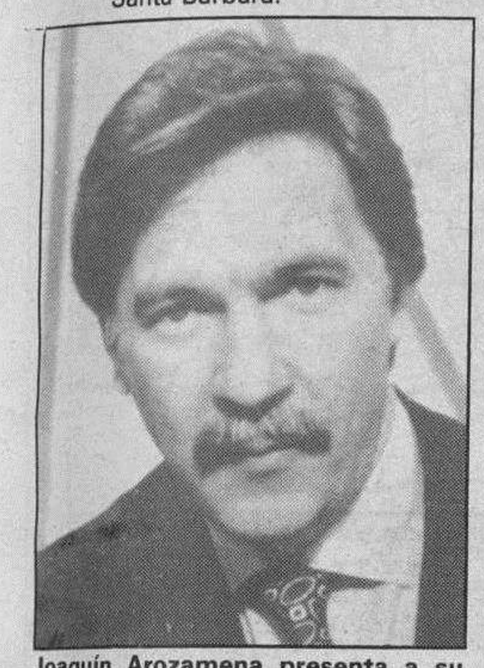

Joaquín Arozamena presenta a su manera el programa «En buena hora» y parece que el nivel de aceptación se mueve por cotas más que regulares.

12,55 **Telediario.**
13,00 **Avance informativo**
13,02 **Con V de viernes**
13,30 La familia del Zoo.– «Desfile de pingüinos».
14,00 **Informativo territorial**
14,25 **El tiempo en Castilla y León**
14,30 **No te rías que es peor** (Concurso)
15,00 **Telediario Primera edición**
15,35 **Cristal.**– Por fin se celebra la boda de Antonia y Monchito. Todo se lleva a cabo con sencillez pero con alegría. Gonzalo Pallares es requerido por la policía debido a su implicación en el atentado contra Victoria. Laura Galvani tiene miedo de recaer de nuevo en la bebida ya que se ve sola y lo necesita
16,30 **Esta es su casa.**– Magazine de la tarde presentado por María Teresa Campos, Raquel Revuelta y César Heinrich.
17,25 **Avance informativo**
17,30 **En jaque.**– Presenta Leontxo García
18,00 **El duende del globo**
18,05 **Waku Waku**
18,30 **Festival Hanna Barbera.**– Con «El oso Yogui» y «Don Gato»
19,20 **Informativo regional Castilla y León.**–Segunda edición
19,35 **Corrupción en Miami.** – «Para amar y proteger». Desde que Luis Mendoza fuera asesinado por unos enmascarados, minutos después de haber contraído matrimonio con una bella joven, su hijo Ramón asume la dirección de los negocios de la familia. Tuibbs, ficticio colaborador del clan Mendoza, teme por la vida de la viuda, heredera del cincuenta por ciento de la fortuna del difunto
20,30 **Telediario 2.ª edición**
20,55 **El tiempo**
21,00 **Aquellos maravillosos años**– «En plena oscuridad». Kevin y Paul entablan amistad con un nuevo compañero de clase, Gary Cosay, que les introduce en otras costumbres que ellos no conocían.
21,35 **Pero... ¿esto qué es?**
23,00 **Pájaro en una tormenta.**– «La trama negra»
23,30 **Diario noche**
00,30 **Se ha escrito un crimen.**– «La muerte acecha en el circo»
01,15 **Despedida y cierre**

tve2

07,45 **Carta de ajuste**
07,59 **Apertura**
08,00 **Dibuja 2.** – «Los nuevos Archies». Rojo, el perro de Archie, siempre ha sido un perro dócil y cariñoso. Pero parece que la Sra. Hernández le ha tomado manía y le culpa del destrozo de su jardín así como de asustar a su gato, por lo que hace lo posible para que el perro sea encerrado en la perrera.
08,35 **Moffli, el último koala**
09,00 **TV Educativa.** – Comunicación y lenguaje.
11,00 **La hora de...** «La hora de la alimentación»
12,00 **Galería de música**
13,00 **KLIP**
13,30 **Barrio Sésamo.** – «Los trucos de Espinete»
14,00 **Dibuja 2.** – «Los picapiedra» A pesar de no ser amante de la poesía, cuando Pedro escucha el último verso escrito por Pablo, le propone componer la letra para una cannción, que seguro se convertirá en un gran éxito y les proporcionará fama y dinero
14,30 **Noticias**
14,35 **Historias de cada día.**– «Después de la guerra»
15,30 **El nuevo espectador.** – Dirige y presenta: Eduardo Sotillos
16,25 **Noticias**
16,30 **Primera sesión.** – «Diabólica malicia». De Andrea Bianchi. Drama. España-Italia, 1975. Color. Dur.: 99 minutos. Intérpretes: Mark Lester, Britt Ekland, Hardy Kruger, Lili Palmer. Conchita Montes, Harry Andrews. (★)
18,10 **Noticias**
18,15 **Plastic**
18,35 **Videomix**
19,00 **Estadio 2.** Incluye: Tenis, Open de Bercy, en diferido desde París.
20,00 **Noticias**
20,02 **Estadio 2.** Gimnasia rítmica. Campeonato de Europa. En diferido desde Gotteborg.
21,00 **TVE – 2. Noticias.**
21,15 **Tribunal popular.** – Dirección: Xavier Foz. Con Xavier Nart y Ricardo Fernández Déu.

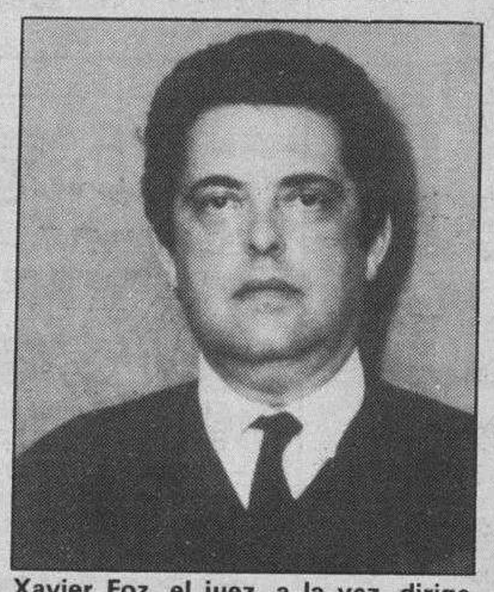

Xavier Foz, el juez, a la vez, dirige «Tribunal Popular»

22,20 **La película del viernes.** – «Hombre». Western. De Martin Ritt. USA, 1967. Color. Dur.: 106 minutos. Intérpretes: Paul Newman, Diane Cilento, Martin Balsam. (★ ★).
00,15 **Mini cine.** – «Lola». Comedia. De Jacques Demy. Francia Italia, 1961. B/N. Dur.: 90 minutos. Intérpretes: Anouk Aimee, Jacques Arden y Marc Michel. (★ ★ ★). La vida de una mujer de cabaret que espera encontrar a su hombre mientras alterna con otros hombres. Una película, como todas las de este director, autor de «Los paraguas de Cherburgo», «cantada», para diferenciarla de la comedia musical.
02,00 **Despedida y cierre**

LO QUE HAY QUE VER...

Hoy el «donjuanismo» se sienta en el banquillo de los acusados

Concha Barrigós

Cuando Gregorio Marañón aseguró que el Don Juan de Zorrilla uno de los pocos mitos universales españoles, mundialmente reconocidos, era un afeminado, y que el «hombre hombre», el «macho ibérico» auténtico, a diferencia del personaje creado por José Zorrilla, era esencialmente monógamo, comenzaron a surgir detractores de aquella figura que hasta entonces era el colmo de la virilidad.

«Tribunal Popular», sumándose a las conmemoraciones que en relación al «Día de Difuntos» se celebran, tratará hoy el mito de Don Juan precisamente desde la perspectiva que Marañón abrió en su análisis, para lo que ha invitado a participar al actor Juan Luis Galiardo, al médico Alfonso Cabezas y al político Antonio de Senillosa.

Para Marañón, el hombre que necesitaba del cambio continuo de pareja, el conquistador por excelencia, burlador y voluble, no era más que un pobre insatisfecho que necesitaba del refrendo constante de los demás, en este caso mujeres, de su virilidad.

Don Juan está unido desde el pasado siglo a la fecha de difuntos, y ha sido el «Don Juan Tenorio» de Zorrilla la única obra española de teatro que durante décadas se ha representado todos los años y en ficha fija, algo a lo que TVE ha contribuido en el pasado emitiendo todas las madrugadas del 2 de noviembre alguna de sus versiones teatrales.

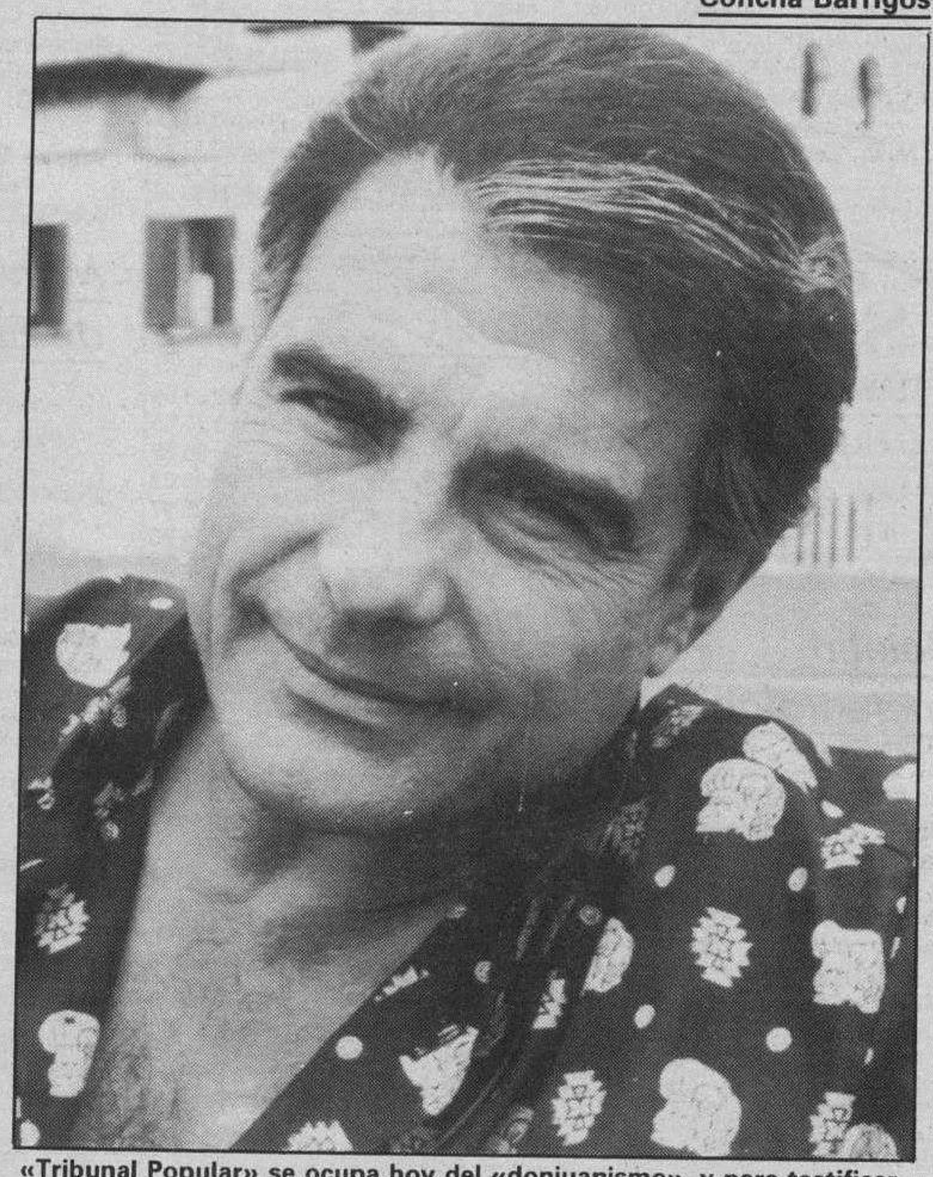

«Tribunal Popular» se ocupa hoy del «donjuanismo», y para testificar, suponemos que a favor, estará Juan Luis Galiardo.

La leyenda de Don Juan, el de Zorrilla, el cautivador de damas, se ha convertido en negra. Don Juan tiene hoy muy mala prensa y un tinte caricaturesco. Atrás quedó la tradición, ese 2 de Noviembre, día de difuntos, en que, al margen de las representaciones de teatros ambultantes o estables, TVE emitía su «Don Juan». Paco Rabal, Carlos Larrañaga, Pepe Martín, Juan Diego, Fernando Guillén, fueron «Don Juanes» en blanco y negro, casi en los tiempos que aún se emitían los "Estudios 1" en la televisión nacional, en los tiempos de Mary Castaña, para que me entiendan.

TELEMANDO

«Lola», un homenaje póstumo al autor de «Los paraguas de Cherburgo»

Madrid (Por Joaquín Revuelta, de Colpisa).– Aunque inicialmente estaba prevista la emisión de la película de Mark Robson «Feliz cumpleaños, Wanda June», ésta finalmente ha sido sustituida por «Lola», en homenaje al recientemente fallecido director francés Jacques Demy, que antes de dedicarse al cine, Jacques Demy había estudiado en la Escuela de Bellas Artes de Nantes y en la Escuela Técnica de Fotografía y Cinematografía de Vaugirard, en París. Esta formación artística va a ser determinante para su carrera como director de cine, que se traduce en una constante preocupación por la puesta en escena, en la que se hace evidente un especial tratamiento del color y la música.

«Lola», película con la que TVE homenajea hoy al director francés, fue su «ópera prima», una película que surge en pleno auge de la «nouvelle vagu» y en la que demuestra una gran sensibilidad y habilidad para moverse en la delicada frontera que separa a los sueños de la realidad.

Jacques Demy se consagró con «Los paraguas de Cherburgo»

Cuatro años después, Demy consigue el reconocimiento internacional al obtener la Palma de Oro del Festival de Cannes por «Los paraguas de Cherburgo», un filme en el que las canciones sustituyen a los diálogos. Entre sus últimos trabajos cabe reseñar «Una habitación en la ciudad», cinta que vuelve a adoptar la misma fórmula de «Los paraguas de Cherburgo», destacando la romántica banda sonora de Michel Colombier.

En «Lola», Demy contó como protagonista con la maravillosa Anouk Aimee, y a su lado, actores poco conocidos como Jacques Harden y Marc Michel. El mismo tema desde otro ángulo lo abordó el alemán R.W. Fassbinder.

M.C.D. 2018

AGENDA

Santoral

Conmemoración de los Fieles Difuntos

Ss. Victorino, Teódoto, Vigor, Jorge, obs.; Amigo, Maura, Eustoquio, Alberón, Domnino, Justo, Romualdo, cfs.; Acindino, Carterio, Estiriaco, Tobías, Eudoxio, Agapio, ms.; Daría Bochana, vda.; Marciano, Ernino, erms.; Agauno, ab.

Misa: De Difuntos.

FUNERARIA
San José
SERVICIO PERMANENTE
CAPILLAS VELATORIAS
Avda. del Cid, 83
Tfnos. 20 94 52 - 22 29 07

Boletín meteorológico

Datos recogidos ayer en el Observatorio Meteorológico del aeródromo militar de Villafría.

Barómetro. — Presión atmosférica, 686,9 milímetros de mercurio.

Temperatura ambiente: Máxima, de 16,6 grados a las 15,45 horas.

Mínima, de 1,6 grados a las 2 horas.

Viento: Suroeste.

Humedad: 78%.

CUPON PRO CIEGOS
Nº 95.255
premiado el miércoles
MUEBLES evelio
Gral. Yagüe, 32

Farmacias

Servicio de guardia. — De nueve y media de la mañana a once de la noche: González C. Iglesias, Avenida del Cid, 6; González García, Arzobispo de Castro, 1 (Gamonal); María Angeles de Domingo, General Mola, 32.

Servicio de urgencia. — De once de la noche a nueve y media de la mañana: González García, Arzobispo de Castro, 1; María Angeles de Domingo, General Mola, 32.

Lea siempre
Diario de Burgos
Burgos es cosa nuestra

Viajes

Ferrocarril:
RENFE
Información 20 35 60
Paquexprès 20 95 20
Despacho Central 20 17 19
Miranda 31 20 05
Aranda 50 04 85

Estación de Autobuses:
Estac. de autobuses 26 55 65
Soto y Alonso 26 64 71
La Serrana 26 89 95
Continental 26 16 35
ANSA 26 29 29
Amaya 26 90 32
Pedrosa 26 90 32
Simón 26 90 32
Arceredillo 26 83 47
El Noroeste 26 38 02
Pisuerga 26 38 02
Enatcar 26 64 71
Iberbús 26 88 00
Jiménez 26 69 30

Aeropuertos
Madrid ..... (91) 205 83 43
Bilbao ..... (94) 453 06 40
Valladolid ..... (983) 25 92 12
Vitoria ..... (945) 27 33 00

Aduana 23 58 33

Taxis

Avda. Cid. Res. Sani.	22 80 56
P. Sto. Dom. Guzmán	20 30 55
Conde Jordana	20 30 88
Plaza de Vega	26 28 62
Avda. Eladio Perlado	21 96 97
C/. Vitoria (B. J. XXIII)	22 44 06
P.º de los Pisones	26 32 35

Urgencias

Servicio de Policía	0 91
Serv. Pol. Municipal	0 92
Policía Municipal	28 88 34
y	28 88 39
Guardia Civil	22 90 04
Comisaría	27 68 01
Gobierno Civil	20 55 00
Jefatura de Atestados	23 24 11
Jefatura Prov. Tráfico	22 11 12
Bomberos (emerg.)	0 80
y	28 88 38
Casa de Socorro	26 14 10
Hospital G. Yagüe	28 18 18
S. S. (Urgen. Resi.)	28 18 00
A. Alcoho. Anó.	23 65 52
S.O.S. droga	26 36 00
Cruz Roja	22 15 00
Hospital Provincial	23 50 11
Tele SOS Burgos	20 90 90
Teléfono Esperanza	20 42 42
Gas Natural, averías	23 44 00
y	23 45 00
Iberduero, avisos	22 10 81
Ambulancia (partc.)	20 94 52
RENFE	20 35 60
Obras Públicas	22 45 00
Tele Ruta	91-4417222

Miranda de Ebro

Bomberos	31 00 00
Guardia Civil	31 00 39
Seguridad Social	34 90 00
Cruz Roja	31 00 37
Policía	31 00 95
Gas natural	33 23 33

Aranda de Duero

Bomberos	50 32 00
Guardia Civil	50 00 86
Cruz Roja	50 26 18
Policía	50 29 04
Gas Natural	50 06 04

Lerma

Guardia Civil	17 00 37
Cruz Roja	17 00 60

Roa

Guardia Civil	54 00 13
Cruz Roja	54 01 84

Medina de Pomar

Guardia Civil	11 07 06
Centro de Salud	11 16 20

Briviesca

Cuardia Civil	59 00 34
Cruz Roja	59 08 28

Belorado

Guardia Civil	58 00 46
Cruz Roja	58 01 89

Villarcayo

Guardia Civil	10 00 17
Cruz Roja	10 01 18

Salas de los Infantes

Guardia Civil	38 00 10
Ambulancia Municipal	38 00 21
Serv. Prev. y Salv.	38 09 89
y	38 00 21

Villadiego

Guardia Civil	36 00 04
Ambu. e Incendios	36 00 04
y	36 00 01

Medina de Pomar

Guardia Civil	11 07 06

Espinosa de los Monteros

Guardia Civil	12 00 05
Cruz Roja	12 03 93

Melgar de Fernamental

Guardia Civil	37 20 18
Ambulancia:	
Guardia Civil	37 20 18
Centro G. Médicas	37 25 95

Valle de Mena

Cruz Roja	12 62 92

Monumentos de Burgos

Horario de visita

Catedral.— Todos los días, 9,30-13,00 y 16,00-19,00. 200 pts. y 125 grupos de 10, colegios, 75.

Colegiata de Covarrubias (Telf. 403011). — Martes, cerrado. Laborables: Sólo a las 10,30-13,30-16,30-18,30. Sábados y domingos, 10,00-14,00 y 16,00-19,00. 100 pesetas y grupos 50 pesetas. Colegios, 25.

Iglesia de San Nicolás.— Laborables, 18,30-20,00 horas. Lunes, 9,00-14,00 y 17,00-21,00. Sábados, 9,00-14,00 y 18,30-20,00. Festivos, 9,00-14,00 y 17,00-18,00.

Iglesia de San Esteban.— Llamar a la casa parroquial: 20 70 95.

Museo Monográfico de pintura «Marceliano Santa María».— Lunes y festivos, cerrado. Laborables, 10,00-14,00 y 17,00-20,00.— Domingos, 10,00-14,00.— 25 pts. Gratis colegios y estudiantes con profesores. Jubilados gratis sábados, previa solicitud y en grupos.

Museo arqueológico «Casa de Miranda».— Calles Miranda y Calera. Domingos y festivos, cerrado. Laborables, 10,00-13,00 y 16,45-19,15. Sábados, 11-13,00.— Extranjeros, 200 pts. Españoles, gratis con el D.N.I.

Monasterio de las Huelgas.— Lunes, cerrado. Laborables, 11,00-13,15 y 16,00-17,15. Domingos, 11-13,15. 300 pts. persona. 225 pts. grupos. 100 pts. colegios y jubilados. Los miércoles de cada semana la visita es gratuita.

Cartuja de Miraflores.— Misa laborables: 9,00; festivos: 7,30 y 10,15. Visita laborables, 10,15-15,00 y 16,00-18,00. Visita festivos, 11,20-12,30, 13,00-15,00 y 16,00-18,00.

Iglesia de Santa Agueda.— Abierta horas de culto.

Iglesia de San Gil.— Abierta horas de culto.

Iglesia de San Lorenzo.— Abierta horas de culto.

Iglesia de San Lesmes.— Abierta horas de culto.

Monasterio de San Pedro de Cardeña.— Misa festivos: 11,00. Visita laborables: 9,30-13,00 y 15,30-18,00. Visita festivos: 12,00-14,00 y 15,00-18,00. 100 pesetas persona y 75 en grupos a partir de 30, colegios, 50.

Monasterio de Santo Domingo de Silos.— Laborables, 10,00-13,00 y 16,30-18,00. Festivos, 16,30-18,00.— 100 pts. Grupos de 25 y estudiantes, 50 pts. Misa (canto Gregoriano): Laborables 9,00. Festivos, 12,00. Vísperas (canto Gregoriano), 19,00.

Coches de línea

Salidas a:
Adrada de Haza: 14,00 (lu., mi., vi.: 18,00, fes. no)
Aguilar de Campoo-Cervera de Pisuerga: 9,30 (ju. y sa.)
Aguilar de Campoo-Cervera de Pisuerga: 17,00 (diario, dom. y fes. no)
Aranda de Duero: 7 - 10,45 - 13,00 - 13,30 - 15,30 - 17,30 - 19,30 (diario, dom. no)
Arenillas de Ríopisuerga: 14,00 - 19,00 (diario, sab.: 14,00, dom. y fes. no)
Arija: 17,30 (lu., mi., vi.: 18,00, fes. no)
Alar del Rey: 17,30 (diario, vi.: 18,30, sab.: 13,30, dom. y fes. no)
Barcelona (directo por autopista): 10,45 15,00 - 23,00 (diario, dom. no)
Belorado: 13,30-18,15 (diario, vi.: por Cerratón 19,00, dom. y fes. no)
Bilbao (directo): 8,00-10,30-16,00 (diario, dom. y fes. no)
Bilbao: 7,15-12,00-14,00-18,00 (diario, dom. y fes. no)
Bilbao-Espinosa de los Monteros: 14,00-18,00 (diario, dom. y fes. no)
Briviesca: 7,45 - 10,30 - 12,30 - 13,30 17,45 - 19,30 (diario, sab.: 17,45-19,30, dom. y fes. no)
Cabia (por Cayuela-Albillos): 18,30 (lun. y vi., fes. no)
Carcedo de Burgos: 12,45 (vi. fes. no)
Castrojeriz-Arenillas: 14,00 (diario; ju. dom. y fes. no)
Covaleda: 18,30 (diario, dom. y fes. no)
Eibar: 16,30 (diario, dom. y fes. no).
Fresneda de la Sierra: 19,30 (diario, dom. y fes. no)
Frías-Oña: 17,45 (diario, sab.: 13,30, dom. y fes. no)
Fuentes de Oñoro-Ciudad Rodrigo-Salamanca-Zamora-Toro-Valladolid-San Sebastián-Irún: 16,30 (diario, dom. no)
Hoyales-Roa: 18,00 (lu., mi., vi., sa.: 14,00, fes. no)
Irún: 10,45-14,15 (diario).
Irún-San Sebastián-Valladolid-Toro-Zamora-Salamanca-Ciudad Rodrigo-Fuentes de Oñoro: 10,30 (diario, dom. no)
León: 12,00 (diario, dom. y fes. no)
Lerma (por Tordueles): 14,00 (mi., sa., fes. no)
Lerma (por Tordueles): 14,00 - 18,30 (lu., ma., ju., vi.: 19,15, fes. no)
Logroño (por Briviesca): 7,45 - 10,30 12,30 (diario, dom. y fes. no)
Logroño (por Belorado): 8,30 - 13,00 16,30 - 20,15 (diario, dom. y fes. no)
Los Balbases: 18,30 (lu., vi.: 19,00, fes. no)
Madrid: 10,45 - 12,30 - 14,30, - 15,30 17,30 - 20 - 22,15 (vi. 16,30) diario.
Madrid (Bus-Expres): 7,30 (diario, dom. y fes. no)
Mahamud-Presencio-Arcos: 18,30 (ma., mi., ju., fes. no)
Melgar de Fernamental: 13,30-19,30 (diario, dom. y fes. no)
Melgar de Fernamental-Osorno: 17,15 (diario, dom. y fes. no)
Miranda de Ebro: 13,30-17,45 (diario, sab.: 17,45, dom. y fes. no)
Miranda de Ebro: 6,45 (diario, sab., dom. y fes. no).
Oña-Trespaderne: 13,30 (lu., mi., vi.)
Palencia: 7,30-13,30-17,30 (diario, dom., fes. no)
Pedrosa del Príncipe-Astudillo: 17,30 (diario, vi.: 18,30, dom. y fes. no)
Peral de Arlanza-Baltanás-Villahoz: 18,30 (diario, vi.: 19,00, sab.: 14,00, dom. y fes. no)
Poza de la Sal: 17,45 (diario, sáb.: 13,30, dom. y fes. no)
Salidas Padrones: Padrones-Aguas Cándidas (sábados). Hozabejas-Terminón: 17,45 (vi.). La Parte-Salas (lu. y vi.). Rojas-Llanos (mi. y sa.). Rioseras-Salas (ma.). Riocerezo-Salas (ju.).
Pradoluengo: 13,30 (diario, dom. y fes. no)
Quintana del Pidio-Roa: 18,00 (ma., ju., fes. no)
Quintanilla Cabrera-Jaramillo de la Fuente: 18,00 (vi., sa.: 14,30, fes. no)
Rabé de las Calzadas: 13,30 (vi., fes. no)
Roa de Duero: 18,00 (diario, sa.: 14,00, dom. y fes. no)
San Sebastián: 10,45-14,15-18,45-22,15 (sa. 22,15 no)
Santander-Ontaneda: 10,00-15,30-22,15 (diario)
Santibáñez Zarzaguda: 14,30 (diario, dom. y fes. no)
Santo Domingo de la Calzada: 8,30-13,00-16,30-20,15 (diario, dom. y fes. no)
Santo Domingo de Silos-Caleruega: 17,00 (lu., ma., mi., ju., vi.: 18,30, fes. no)
Santo Domingo de Silos-Caleruega: 14,00 (sa., fes. no)
Sasamón: 13,30 (diario, dom. y fes. no)
Sasamón-Grijalba-Herrera de Pisuerga: 17,30 (diario, vi.: 18,30, dom. y fes. no)
Soria: 7,15-14,00 (diario, dom. y fes. no)
Tinieblas de la Sierra: 19,30 (vi., fes. no)
Tobar: 19,15 (ma., mi., ju., vi., sa.: 13,30)
Tordómar: 18,30 (lu., vi., 19,00, sa.: 14,00, fes. no)
Torrelavega: 10,30 (diario)
Tórtoles de Esgueva: 13,45 (lu., mi. y sa., fes. no)
Tórtoles de Esgueva: 17,30 (diario, vi.: 18,30, sa.: 13,45, dom. y fes. no)
Villadiego: 9,30 (lu., fes. no)
Villadiego: 13,30-17,30 (diario, vi.: 18,30, dom. y fes. no)
Villadiego: 19,15 (lu., vi., fes. no)
Villahoz: 14,00 (ma., vi. sa., fes. no)
Vitoria-Eibar (directo): 16,30 (diario, dom. no)
Vitoria-San Sebastián: 10,45-14,15-18,45-22,15 (sa. 22,15 no) (diario, dom. y fes. no).
Valladolid: 10,30 (dom. y fes. no)

Servicio domingos y festivos

Aranda de Duero: 10,00 - 13,00 - 19,00 -21,00
Aguilar de Campoo: 17,00
Bilbao: 8,30-17,00-21,00
Briviesca: 9,30-19,00-23,00
Briviesca-Poza-Frías: 9,30
Logroño (por Belorado): 13,00 - 16,30 20,15
Logroño (por Briviesca): 19,00
Madrid: 12,30 - 10,45 - 14,30 - 15,30 16,30 17,30 - 18,30 - 19,30 - 20,00 22,15 24,00 3,15
Melgar de Fernamental: 19,00-23,00
Barcelona (directo por autopista): 16,00-23,00
Regumiel de la Sierra (Soria): 9,00
San Sebastián: 10,45-14,15-18,45-23,15-1,15
Santander: 10,00-15,30-20,00-23,15
Sasamón-Grijalba: 23,00
Torrelavega: 10,30
Tórtoles de Esgueva: 9,30
Villadiego: 23,00

Servicios Internacionales

París-Tours-Burdeos (Bus-express): (vi., 17,00).
París-Tours-Burdeos: (ma., ju. y vi., 22,00).
Lyon-Nimes-Toulouse-Besancon: 17,30 (ma., ju., sa.)
Suiza: 17,30 (ma., ju. sa.)
Holanda: 21,30 (jueves)
Alemania y Bélgica: 2,00 (mi., sa.)
Londres: (mi. y sa., 12,30).
Bélgica-Alemania-Holanda: 18,00 (jueves)

Crónica del tiempo

F. Medina Casado

Situación atmosférica actual y evolución probable

Un frente de chubascos, dependiente de la depresión centrada sobre los Países Nórdicos, todavía anda rondando nuestras más septentrionales regiones, si bien las altas presiones ya empiezan a afectar a buena parte de España. Se registrarán, pues, algunos chaparrones en el Cantábrico y Pirineos, mientras que en las demás regiones ya predominará el tiempo seco y soleado.

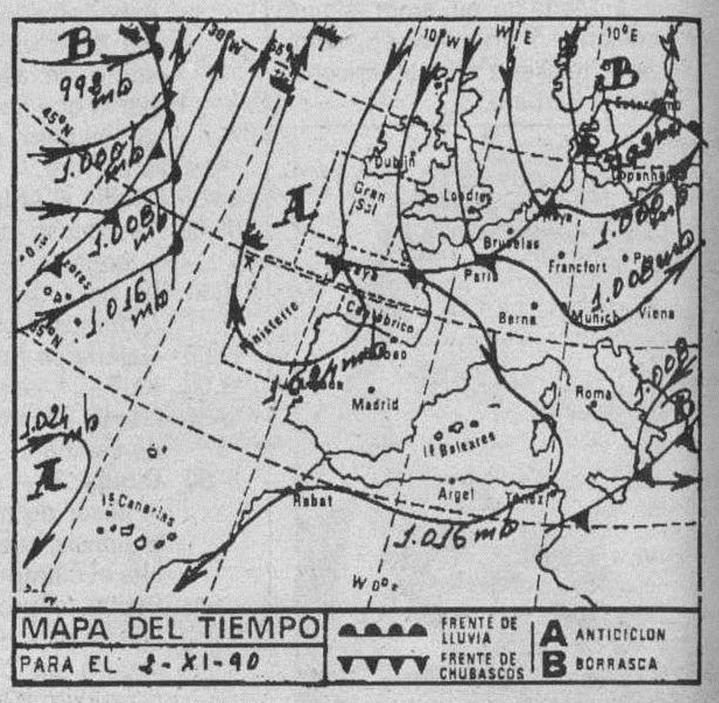

El tiempo para hoy

Cielo nuboso con chubascos, ocasionalmente de origen tormentoso, en los Pirineos y regiones cantábricas, aunque siendo más frecuentes en el País Vasco y de nieve, o aguanieve, en los Pirineos. Intervalos nubosos en el Norte de Galicia, Castilla-León, región del Estrecho y provincias insulares. Poco nuboso o despejado en el resto de España. Los vientos serán moderados de Levante en el Estrecho, flojos a moderados del Noroeste en el Cantábrico, valle del Ebro, Cataluña y Baleares, del Nordeste en las Canarias y flojos, de dirección variable, en las demás regiones. Las temperaturas, en conjunto, estacionarias o ligeramente más altas.

Temperaturas a las 13 horas de ayer

Bilbao 15, Santander 15, Oviedo 14, San Sebastián 14, Vitoria 12, Pamplona 12, Logroño 13, León 11, La Coruña 14, Valladolid 13, Avila 10, Burgos 11, Soria 12, Zaragoza 20, Barcelona 23, Valencia 25, Madrid 15, Sevilla 22, Málaga 24, Cádiz 23, Palma de Mallorca 22, Las Palmas 23 y Tenerife 24.

Otras del resto de Europa

Amsterdam 11, Atenas 24, Berlín 11, Berna 10, Bonn 12, Bruselas 10, Copenhague 8, Dublín 10, Estocolmo 5, Frankfurt 11, Ginebra 10, Hamburgo 10, Lisboa 17, Londres 12, Milán 12, Niza 21, Oslo 6, París 13 y Roma 23.

Burgos de ayer

Hace 30 años

- Del DIARIO DE BURGOS de 2 de Noviembre de 1960

—Días pasados contrajeron matrimonio la señorita Elvira María Bringas Chave y don Eugenio Moratilla Jiménez.
—El director general de Enseñanza Laboral estuvo ayer en Burgos.
—Acción Social Patronal de Burgos celebra unas jornadas sociales en Miranda.
—Hoy se representará «Don Juan Tenorio» en el Gran Teatro.
—La temperatura máxima de ayer fue de 16,8 grados y la mínima de 9,0.

Hace 60 años

- Del DIARIO DE BURGOS de 2 de Noviembre de 1930

—Ayer se celebró en el salón de actos del Círculo Católico una simpática fiesta para conmemorar el «Día del Ahorro».
—La temperatura máxima de ayer fue de 10,6 grados y la mínima de 4,2.

Hace 90 años

- Del DIARIO DE BURGOS de 2 de Noviembre de 1900

—Ha llegado a Paray le Monial, donde quedará depositado, el magnífico estandarte que llevó a Roma la peregrinación burgalesa.
—Se ha adjudicado la subasta del racionado para el Colegio de Sordomudos a don Venancio García Gonzalo.
—Un incendio redujo a cenizas tres casas en Sotresgudo.
—Ha quedado abierta la recaudación de contribuciones para el cuarto trimestre.
—La temperatura máxima de ayer fue de 13,5 grados y la mínima de 1,0 bajo cero.

M.C.D. 2018

CARTELERA

Cines

CORDON.—(Cine de estreno). 5,30, 8 y 10,45. De Garry Marshall y con Richard Gere y Julia Roberts, el más actual, más moderno y divertido estreno de la comedia norteamericana del momento: **«Pretty Woman»**. Ella «corría la calle», entró en la vida de él y se adueñó de su corazón. «El lobo de Wall Street» acabó uniéndose con «la cenicienta de Hollywood Boulevard». **«Pretty Woman»** acapara las principales pantallas españolas. (Mayores 18). 3.ª semana.

CONSULADO.— **(Nueva reforma), Martín Scorsese, «La última tentación de Cristo», ahora su última gran obra maestra. «Uno de los nuestros».** Tres décadas de vida en la mafia. Robert de Niro, Jose Pesci, Ray Liota. «Fascinante retrato de la mafia», Cristina Gil. — YA: «Es una obra de arte», E. Rodríguez Merchante. — ABC: «Instantes de cine insuperables», A. Fernández Santos. — EL PAIS: Ganador Festival de Venecia 1990. Martin Scorsese. León de Plata mejor director. **«Uno de los nuestros».** Horario: 5, 7,45 y 10,30 noche. 13 años. Ultimo día.

GOYA (Su sala preferida).— Hoy un estreno de acción suprema. Horario: 5,30, 7,45 y 10,30 noche. Gene Hackman y Anne Archer en **«Testigo accidental»**. Una peligrosa pesadilla dio comienzo cuando conoció a un nuevo hombre. Cuando decidió conocer a un nuevo hombre, no sabía que daba comienzo una peligrosa pesadilla. **«Testigo accidental»**. Un hombre importante, una noche agradable, todo se convirtió en una horrible huida. 18 años.

GRAN TEATRO.— XI Otoñada Cultural «Félix Rodríguez de la Fuente» (Ayuntamiento de Burgos). Hoy, 8,30 tarde, actuación de la Escuela Municipal de Teatro, con la obra de Moliere, **«El Burgués Gentilhombre»**. Butaca 500 pesetas. ¡¡Mañana!! Nuria Espert en «Maquillaje», de Hisashi Inque. Venta de localidades: Taquilla abierta de 12 a 2 y de 4,30 tarde en adelante.

TIVOLI.—(El cine donde todo el año es temporada).—5,30, 8 y 10,45. ¡Un nuevo estreno!: **«Ghost: más allá del amor»**. El: Patrck Swayze (en Sam). Ella: Demi Moore (en Molly). **«Ghost»**: una historia de amor que lo es todo a la vez: una comedia... un thriller sobrenatural... Si crees en el suspense, en la risa y en el amor eterno, no dejarás de ver... **«Ghost: más allá del amor»**. Ah! y sé puntual, no te pierdas el comienzo. (May. 13).

Salas de arte

CASA DEL CORDON.—(Caja de Ahorros Municipal). Exposición **Equipo Crónica**. Colección del **IVAM**. Hasta el 25 de Noviembre. Horas de visitas: Laborables, de 12 a 2 y de 7 a 9. Festivos, de 12 a 2.

SALA HONDILLO.— Caja de Ahorros del Círculo. Belenes y arte religioso. Horario: Laborables, 12-2 y 6-9. Festivos: 12-2.

SALA ARLANZON.—De la Caja de Ahorros Municipal. Exposición de esculturas en madera de Humberto. Hasta el día 9 de Noviembre. Horas de visitas: Laborables, de 12 a 2 y de 7 a 9. Festivos, de 12 a 2.

PLAZA ESPAñA, 3.—Oleos de Mariano Peláez. Del 26 de Octubre al 6 de Noviembre. Horas de visita: 7,30 a 9. Sábados: 7 a 9. Festivos: 12 a 2.

Salas de fiesta

COTON.— Vitoria, 56. Teléfono 207484.

DON JAVIER.— Vitoria, 142. Teléfono 213498.

DUETTO.— Avda. Sanjurjo, s/n. Teléfono 202834.

ARMSTRONG.— Calle Clunia, 13. Teléfono 227266.

LA FINCA.— Paseo Isla, s/n. Teléfono 234810.

BAMOS.— Calera, 10. Teléfono 234900.

PENTAGONO.— Conde Jordana, 2. Teléfono 202834.

ROMA.— San Pablo, 4. Teléfono 265964.

Varios

BIG BOLERA AMERICANA.— Cafetería, juegos recreativos, billares, ping-pong, etc. Abierta desde las diez de la mañana. Final Reyes Católicos.

SOCIEDAD FILARMONICA DE BURGOS.— Hoy, viernes, a las 8,15 de la tarde, en el auditorio de la Caja de Ahorros del Círculo Católico, concierto a cargo de la Orquesta de Cámara Musici Moraviae, con obras de Vivaldi, Bach, Telemann y otros. Patrocinado por Inmobiliaria Río Vena, S.A.

RADIOS

Radio Popular OM: 837 Khz.— 06,03: Onda pesquera. 07,00: Primera hora. Informativo. 07,25: Informativo regional. 07,55: Informativo regional. 08,20: Burgos-noticia. 09,00: Protagonistas. 13,10: La rotonda. Magazine. 13,15: El tiempo. 13,30: Burgos-deporte. 14,03: Burgos-noticia. 14,15: Castilla y León. Informativo regional. 14,30: Mediodía. Informativo nacional. 15,30: «El Compás». Tertulia. 16,05: Directamente Encarna. 20,00: Las noticias de la tarde. 20,30: Castilla y León. Informativo regional. 21,05: Burgos noticia. 21,15: Burgos deporte. 21,30: El espejo. 22,30: Popular deportivo. 23,00: Un día en España. 00,00: La linterna. 00,30: La otra cara de España. 01,00: Sé que estás ahí. 03,03: Juntos en la noche. Cada hora: Boletines informativos.

Popular F.M. COPE FM: 95,5 Mhz. 07,00: Los populares. 15,00: Los populares en Castilla y León. 20,00: «Ponte guapo». 21,00: «Rock a Rock». 22,00: Los populares internacionales. 00,00: Rock and Pop. 02,00: Fórmula noche.

Antena 3 de Burgos 94.3. F.M.: Stéreo. 6,00: El primero de la mañana. 8,30: El primero de la mañana, edición local. 9,00: El primero de la mañana, especial reportajes. 11,05: Viva la gente. 12,05: «Viva la gente de Burgos». 14,05: Segunda Edición. Informativo Local. 14,33: Viva la gente del deporte. Edición local. 15,00: Crónica 3. 15,05: Viva la gente de Burgos. 16,05: Viva la gente de la tarde. 18,30: Viva la gente del Cole. 19,05: Antena de Castilla y León. 19,20: Tercera hora. Informativo local. 19,33: Los 33 de Antena 3 (edición local). 20,05: Viva la gente de la música. 20,33: Gomaespuma. 21,33: La salud es lo que importa. 22,30: Hora cero. 24,00: Supergarcía en la hora cero. 1,30: Polvo de estrellas. Justo al finalizar Supergarcía. 4,00: Gomaespuma (repetición). 5,00: Supergarcía (repetición). Noticias a las horas en punto y a las medias.

Radio 80 Serie Oro. (97.1. MHz). — Veinticuatro horas de la mejor música con las 2.000 mejores canciones de las tres últimas décadas.

RNE Castilla y León RNE-5. Frecuencia: 1.017 Khz. O.M. Programación de lunes a viernes: De 8,45 9 h.: Informativo local. De 12 a 13,30 h.: Magazine local «Como te le cuento». De 13,50 a 14 h.: Informativo local. De 15 a 15,30 h.: Información deportiva local «Libre directo». De 16 a 17 h.: Magazine provincia «La espadaña». De 19,05 a 19,45 h.: «Contigo en la distancia». De 19,55 a 20 h.: Informativo local. Programación sábados: De 8,50 a 8 h.: Informativo local. De 13,50 a 14 h.: Informativo local. De 14,30 a 15 h.: Información deportiva local «Libre directo». Programación domingos: De 14,30 a 15 h.: Información deportiva local «Libre directo». De 17 a 19,15 h.: Retransmisión encuentros fútbol «Con el Real Burgos». Estos programas se emiten por R-5. Frecuencia 1.017 Khz. O.M.

Radio Castilla-SER O. M. 1.584 Kc. — 6,00: Matinal SER, con información a las 7,20, 7,50 y 8,40. 9,00: Hoy por hoy, con Iñaki Gabilondo. 12,30: Magazine local. 14,00: Informativo hora 14. 15,05: Programa deportivo local. 16,05: Programa musical. 17,00: Sesión de tarde, con Julio César Iglesias. 19,05: Magazine local. 20,00: Informativo hora 20. 21,05: Sorteo ONCE. 22,00: Coplas de mi SER. 23,00: Hora 25. 00,00: El larguero. José Ramón de la Morena. 1,00: La ventana indiscreta. 4,00: De la noche a la mañana. A todas las horas informativo SER.

Radio Castilla-40 Principales (89.1 MHZ). Programación durante 24 horas.

RESTAURANTES

ASADOR RESTAURANTE LA GLORIA. — Especialidad olla podrida y cordero asado, cordero por encargo y la olla podrida todos los miércoles, demás días de encargo. Asamos para llevar. ☎205950. Hospital del Rey.

ALMUERZOS TONI. — Meriendas, cenas, menús variados, 675 pesetas. Especialidad en alubias con almejas, pimientos rellenos de merluza, rabo de buey, cazuelitas variadas. Almuerzos especiales de 9 a 12. Lunes cerramos. Regino Sainz de la Maza, 10. ☎ 272102.

ASADOR LOS TRILLOS.— Horno a la vista. Sólo cordero asado con ensalada, torta y jarro de vino de ribera. Para pinchar, chorizo a la brasa, morcilla, pimientos asados con anchoa y poco más. Alguna chuletilla a la brasa y cabecillas, los jueves, las cabecillas, a 250 pesetas. También asamos para llevar. Estamos en El Hospital del Rey. ☎ 262877. Abierto todos los dias.

CAMPING FUENTES BLANCAS. — Abierto todo el año. Especialidad en paellas y comida casera. ☎ 233481. Lunes cerrado.

ASADOR CASA AZOFRA. — Asador restaurante. Especialidad en cordero asado al horno de leña. Asamos para llevar. Por encargo saborée nuestra olla podrida. C/. Hospital del Rey. Reserva mesas ☎ 205973.

LA VARGA. — Especialidad: entremeses y pescados. Carretera Madrid-Irún kilómetro 232. A 5 kilómetros de Burgos. ☎ 201640.

MESON DE LOS INFANTES. — Especialidades olla podrida, lentejas medievales, cochinillo asado. Corral de los Infantes. ☎ 205982.

MESON DEL VENA. — Dos menús diferentes de lunes a viernes, a 850 pesetas. Menú típico castellano. Sopa castellana, cordero asado con ensalada, postre del abuelo, vino de ribera 1.850 pesetas. C/ Alférez Provisional (frente Iberduero). ☎ 221551.

SAN AMARO.— Especialidad en carnes a la brasa, parrillada de pescado. Postres caseros. Carretera Valladolid s/n. ☎ 201707.

SANTANDER. — Menús diarios 1.000 pesetas. Platos combinados. Especialidades: merluza rellena de salmón, escalopines marsala. Santander número 6 ☎ 230899.

TORRES. — Especialidad: cordero asado al horno de leña. Bodas, comuniones y banquetes. Esquina calle Vitoria número 228 (Gamonal). ☎ 220132.

LA CUEVA. — Especialidades sopa serrana, merluza donostiarra. Plaza Santa María, 7. ☎ 208671. Cerrado domingos noche.

RESTAURANTE GAMONAL.— Menú diario para comer como en casa. Gran variedad. Reserve su mesa en calle Vitoria, 191. ☎ 220036.

RESTAURANTE ASADOR FUENTES BLANCAS.— Cocina tradicional, especialidad en paellas y en barbacoa, chorizo y morcilla a la brasa, chuletillas y pollo asado. Parque Fuentes Blancas. ☎ 236976.

RESTAURANTE COPACABANA.— Especialidad en carnes y pescados. Miércoles: Olla podrida. Un menú diario de 600 pesetas. Avenida de la Constitución, 3. ☎ 227199.

RESTAURANTE DE ANGEL. — Especialidad en pescados. Caza en temporada. Cocina castellana. Repostería casera. Tres menús diferentes diarios por 775 pesetas. Restaurante de Angel. 80 plazas. Fernán González, 36. ☎ 208608.

RESTAURANTE VILLAFRIA 33. — Especialidad de la casa: salmonetes al horno, langostinos a la plancha, chueltas de ternera a la pimienta. Cocina casera. Reserve su mesa fin de semana. Junto al surtidor de Villafría. ☎ 220019.

LA CABAÑA ARANDINA.— Donde es norma comer bien. Deléitese con las más variadas cazuelitas, tigres, bravas, calamares, pulpo, boquerones, morritos y la auténtica morcilla de Burgos, en calle Sombrería, 21. ☎ 261932.

CAFETERIA AVENIDA.— Totalmente reformada. Nueva dirección. Abierto desde las 7 de la mañana. Desayunos, almuerzos, comidas, cenas, banquetes, reuniones y comuniones. Cocina casera. Especialidad de la casa: Escalopines Avenida. Nos encontramos en Avenida del Cid, número 92 (junto al ambulatorio). ☎ 221022.

FONTANA DI TREVI.— El Paraíso de las delicias italianas en Burgos. Paté original de foi-gras, ensalada de mar, solomillo de jabalí en salsa de vino y ciruela, pasta fresca, postre Fontana, helado de producción propia, pan fresco todos los días, toda la variedad de vino italiano y menú sorpresa: 2.300 pesetas. Avenida del Vena, 6. ☎ 220874.

BAR RESTAURANTE IBEAS.— Comidas económicas. Menús del día. Habitaciones. Bar Ibeas. C/ Candelas, 21. Gamonal. ☎ 220009.

HOSTAL LA TRUCHA.— La familia García Mata, ofrece a sus clientes y amigos un menú de excelente sabor y calidad. Excelentes garbanzos en cocido expresamente castellano y como especialidad de la casa. Acompañados de una excelente ternera guisada, con su magnífico sabor. Precio 900 Ptas. Otra de sus especialidades es el cabrito o cordero asado; éste se realiza expresamente de encargo, acompañado de su magnífica ensalada. Precio 2.000 Ptas. Sito en carretera N-623, Km. 50,400. Localidad, Covanera. Abierto todos los días desde las 6,30 a 7 horas de la mañana.

CANTINA QUINTANAPALLA «LAS CAMPANAS».— Comidas, meriendas, cenas. Menú casero diario 750. Especialidad en besugo y codillos asados de encargo. Calle Mayor, s/n (dentro del pueblo). ☎ 431020. Quintanapalla (carretera Vitoria, Km. 12).

MERENDERO FUENTE PRIOR.— Especialidad en cazuelitas. Abierto, viernes, sábados y festivos. ☎ 276660.

Diario de Burgos

Se vende en el día en:

ARANDA DE DUERO

- Victorino Calvo. Kiosco.
- Kiosco Angulo. Plaza Virgencilla, s/n.
- Florencio Fernández. Av. Castilla, 8.
- Kiosco «El Pito», Av. de los Caídos, s/n.
- Kiosco Polígono Residencial. Plaza Mediterráneo, s/n.
- Kiosco Avelino. Comandante Requejo, 5.
- Kiosco Santa Catalina (Junto a la Parroquia), Av. Burgos, s/n.
- Estación de Servicio Tamaca. Avda. Castilla.
- Ana M.ª Miravalles. Estación Autobuses.
- Pilar Alvarez. Avda. Luis Mateos, 1.

MIRANDA DE EBRO

- Pilar Narro Bravo. Comuneros de Castilla, 5.
- Pilar García de Albéniz. Kiosco. Carretera Logroño, 7.
- Purificación Zubizarreta Cañas. Estación, 48.
- Biblioteca Estación. Andén Norte.
- Librerías de Estación ff.cc. (Z.B.).
- Ana María Martínez. Kiosco Prensa. C/. Estación.
- Celestina Garrido. Venta de Prensa. C/. Vitoria, 19.
- Librería Malfaz. San Agustín, 3.
- Librería Erri. Real Aquende, 57.
- Juan F. Figuero. C/. del Río, s/n. Kiosco.
- Antonia Garrido. Librería. Real Allende, 26.
- José Ramón Aliende Ríos. Kiosco Prensa. C/. Francisco Cantera. Esq. Alfonso VI.
- Manuela Resa Martínez. Alfonso VI, 56.
- Antonio Crespo. Ctra. Logroño, esquina Las Conchas, junto iglesia. Kiosko Prensa.
- Inés Merino. Plaza Prim. Kiosco.
- Hotel Tudanca.
- Vicente Rojo. Ramón y Cajal, 2.

MADRID (13,30 h.)

- Gta. Ctro. Caminos-Sta. Engracia.
- Agustín de Foxá-Pl. de Castilla.
- Pl. Cuzco-P.º de la Castellana.
- Concha Espina, 6 (Estadio S. Bernabéu).
- Cibeles-P.º del Prado.
- Cibeles-Pasaje.
- Alcalá, 50.
- Pl. de las Cortes.
- Alcalá, 39.
- Alcalá 185.
- Sol, 1.
- Sol, 11.
- Sol, 13.
- Mayor, 5.
- Pl. de Isabel II (Opera).
- Quintana, 19.
- Princesa, 65.
- Princesa, 56.
- Gran Vía, 39.
- Gran Vía, 38.
- Montera-Gran Vía.
- Pta. de Alcalá, 2.
- Goya, 63.
- J. Hurtado de Mendoza-Dr. Fleming.
- Pl. de España, 2.
- P.º del Prado, 20.
- Alenza, 20.
- Plaza Santa Bárbara.

LOGROÑO

- Pedro Uruñela Nieto. Muro del Carmen, 2.

BILBAO

- Librería J. Guinea. C/. Elcano, 25.

BARCELONA (19,30 h.)

- Kiosco Estación Renfe (Sants).
- Kiosco Plaza Universidad. Aribau.
- Kiosco Cataluña. (Frente al Corte Inglés).
- Kiosco Puerta del Angel. (Frente Galerías).
- Kiosco Ramblas. C/. Carmen.
- Kiosco Ramblas. C/. Hospital.
- Kiosco Paseo de Gracia. Diagonal.
- Kiosco Paseo de Gracia. Provenza.
- Kiosco Paseo de Gracia. Diputación.
- Kiosco Plaza Urquinaona.
- Kiosco Riera Blanca, 4. (Frente Nou Camp).

VALLADOLID

- Plaza Mayor (frente al Club del Fumador).
- Plaza de España (Banco).
- Huerta del Rey (calle José Luis Arrese).
- Paseo de Zorrilla (Corte Inglés).
- Paseo de Zorrilla (iglesia de San Antonio).
- Estación del Ferrocarril
- Universidad.

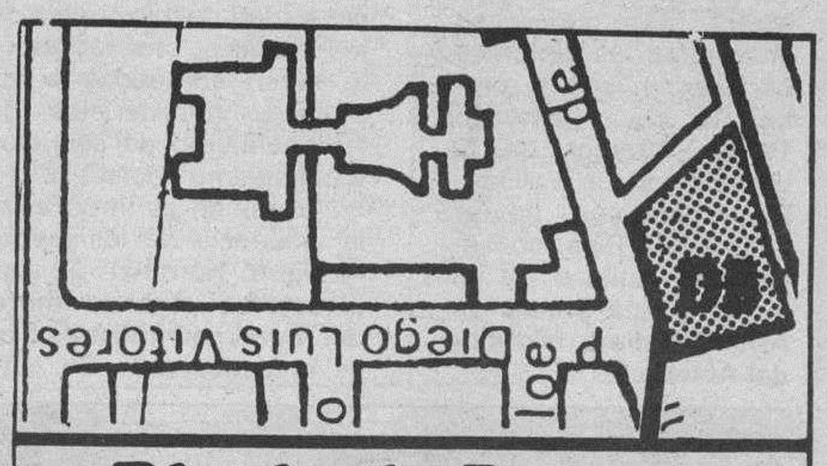

Diario de Burgos

C/. San Pedro de Cardeña, 34

Diario de Burgos

Fundado en 1891

Medalla de Oro de la Ciudad

DECANO DE LA PRENSA BURGALESA

Edita: DIARIO DE BURGOS, S. A.

Presidente y Gerente: Angel León Albarellos

Director: Vicente Ruiz de Mencía
Redactores Jefes: Juan José Calleja López
Antonio José Mencía Gullón (adjunto).

Redacción.— Ana Isabel Angulo Estefanía (jefe sección), Roberto Granja Albarellos, Alfonso Salgado Espinosa, Javier Salgado Espinosa, J. Angel Gozalo Antón, José Luis Saiz Santos, Mery Varona Rojas, Inmaculada Pascual Navarro, Guillermo Alonso Balbás, Ricardo Ruiz Nebreda, Jaime Valdivielso Carcedo y Elena Moreno Jordana. *Fotografía:* Lorenzo Matías Rodríguez y Angel Ayala Fraile.

Delegación Aranda de Duero: M.ª Aurora Lázaro Muñoz, C/. Hospicio, 16, bajo C. ☎ 505917.

Delegación Miranda de Ebro: M.ª de los Angeles Crespo Sánchez, Ronda del Ferrocarril, 77, 4.º B. ☎ 314620. Salvador Moneo, C/. Logroño, 1. ☎ 311761.

Administrador Gral.: Gonzalo Albarellos Carrascal

Dpto. Publicidad y Relaciones Públicas: Mariano González Hernando
Producción: Javier Gutiérrez González
Dpto. Distribución y Ventas. Jesús López Pérez.
Regente y Coordinador Talleres: Gonzalo Bárcena Alonso

Redacción, Administración y Talleres: San Pedro de Cardeña, 34. 09002-Burgos. Red. ☎ 267280. Adm. ☎ 268375 - 265768. Télex 39703. Fax 268003. Apartado de Correos, 46.- C. P. 09080. Depósito Legal BU-5-1958.

M.C.D. 2018

Jornadas de Bioética en Sedano

Burgos (DB).– Durante este fin semana se celebra en la Residencia Universitaria de Sedano unas Jornadas Nacionales que llevan el título de «Bioética: un reto para la sociedad moderna», organizadas por el Ateneo Universitario de Valladolid.

«Dado el avance tecnológico de las ciencias biomédicas, el punto de partida de estas V Jornadas Nacionales radica en la actual urgencia de reflexionar con un talante universitario, libre de cualquier ideología propuesta o impuesta, al objeto de establecer unos fundamentos bioéticos en concordancia con la dignidad del hombre», afirman los organizadores.

Durante el día de ayer intervinieron Pelegrín Martínez, catedrático de medicina legal; Javier Vega, porfesor de medicina legal, y Miguel García Muñoz, presidente del Colegio de Médicos de Valladolid.

Hoy viernes está prevista la presencia de Olegario Ortiz, catedrático de patología general y Pedro Gómez Bosque, catedrático de anatomía.

Mañana sábado intervendrá el profesor Antonio Orozco, teólogo y doctor en filosofía; y el abogado Benigno Blanco. El domingo se clausurarán las jornadas y se entregarán los diplomas del mismo, con la presencia de Fernando Tejerina, rector de la Universidad de Valladolid, Francisco Javier León de la Riva, consejero de Cultura de la Junta, y Ana Botella de Aznar, madrina de honor del Ateneo.

Dr. Herranz: «La profesión médica ha sido sometida a un empobrecimiento ético»

Pamplona (Colpisa).- "Si nos preguntamos por el lugar de nacimiento de las ideas referentes a la ética biomédica, por las ciudades donde se celebran las reuniones más influyentes y por la nacionalidad de los conferenciantes, veremos que la Etica biomédica es una actividad primariamente americana».

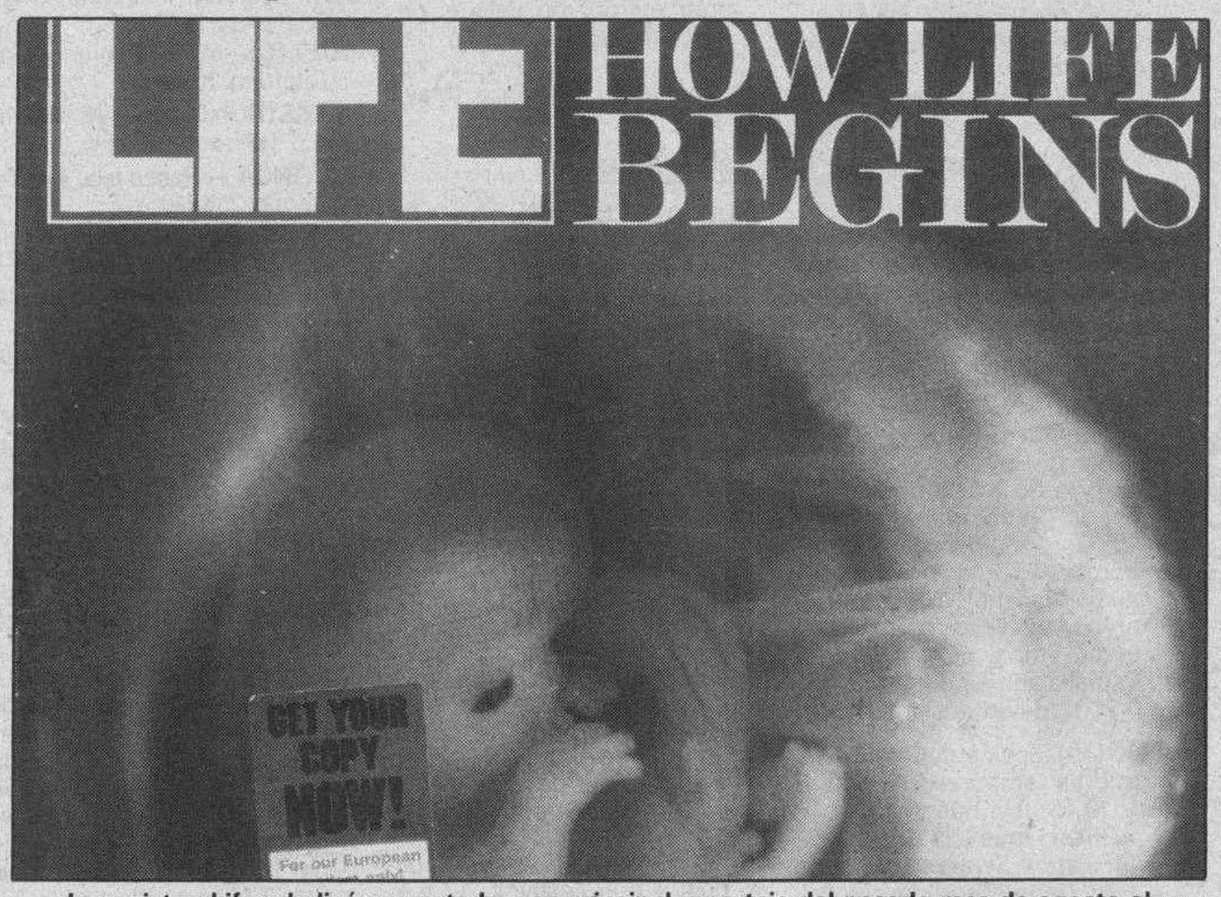

La revista «Life» dedicó su portada y su principal reportaje del pasado mes de agosto al origen de la vida, y a los aspectos científicos y médicos.

Son palabras del profesor Gonzalo Herranz, Presidente de la Comisión Central de Deontología del Consejo General de Colegios Médicos de España, y Director del Departamento de Bioética de la Universidad de Navarra.

Someter a los médicos a políticas ministeriales

Respecto a los factores que contribuyen a que sea tan escaso el empeño por buscar los rasgos de una identidad europea en la Etica biomédica, el profesor Herranz señaló que "en Europa, tanto el médico individual como la profesión en su conjunto, han sido sometidos a un largo proceso de depauperación ética. Las administraciones públicas parecen haber llegado a la pesimista conclusión de que cuanto más pobre e inarticulada sea la capacidad de juicio ético de los médicos, más fácilmente serán sometidos a las políticas ministeriales de racionamiento de servicios y utilitarismo social".

"También es importante la influencia de los jueces –aseguró Herranz–. Si algo caracteriza el tono moral del mundo en nuestros días es el hedonismo. Se considera que el único mal moral es el sufrimiento. Esto lleva a plantear la eutanasia, e incluso la eutanasia neonatal: si un niño nace con deficiencias, no va a poder llevar una vida satisfactoria y además será una carga para los padres, así que se considera que lo mejor es matarle. Se han dado ya varios casos de este estilo. Por ejemplo, en Gran Bretaña, hace unos años dejaron morir a un niño mongólico, que no tenía más que este defecto, pero que fue rechazado por sus padres. El médico de la familia, ante la petición de los padres, dejó morir al niño, dándole unos medicamentos para que no sintiera. Al cabo de 70 horas, el bebé murió".

"Los médicos tienen un poder enorme -afirmó el profesor Herranz -, y lo pueden utilizar de diversas maneras. Un niño mongólico puede constituir la fuente de la alegría familiar, como ocurre en miles de hogares del mundo».

Problemas fundamentales de la ética médica

Por otra parte, dijo, la eutanasia "no solamente está para acabar con vidas deficientes, insatisfactorias o dolorosas, sino que ahora se está convirtiendo también en la reclamación del derecho de cada persona a determinar el momento y el modo en que muere o exie ser matada. Ya existe una sentencia de un tribunal de California (EE.UU.) que dice que si un paciente ingresa en un hospital púbico y exige que se le mate, el médico está obligado a matarle. Por eso, para mí, la eutanasia, junto con el aborto, son los problemas fundamentales de la ética médica, pues son una falsificación, una anulación de la medicina, porque la medicina sirve a la vida". "Si el médico, ante un paciente, en vez de tomar la ardua y trabajosa tarea del diagnóstico, tratamiento, atención, seguimiento... se encuentra con la fácil tentación de inyectar en la vena una dosis letal y terminar con todo posible conflicto, la medicina se embrutece y deja de ser medicina", agregó. Herranz puntualizó que "la Etica biomédica no es asunto sólo de médicos. En su gestación han de intervenir también teólogos, filósofos, juristas y gente de la calle, sobre todo, si han estado enfermos o al lado de enfermos».

El Gavilán

Diez pensamientos de muerte

J-2

1.° No teme la muerte quien sabe despreciar la vida. (Catón).

2.° Incierto es el lugar donde la muerte te espera; espérala pues en todo lugar. (Séneca).

3.° La muerte es cobarde para los que no la huyen y animosa para los que la temen. (Lope de Vega).

4.° ¡Oh ley por todas partes terrible de la muerte, única en no tener excepción...! (Baltasar Gracián).

5.° La muerte es dulce, pero su antesala, cruel. (Camilo José Cela).

6.° Así como al nacer no metimos con nosotros cosa alguna en este mundo, así tampoco, al morir, la podremos llevar. (San Agustín).

7.° La muerte es un remedio, pero no debemos echar mano de él hasta última hora. (Moliére).

8.° La muerte no es más que un cambio de misión. (Tolstoi).

9.° No viviera con esperanza de descansar si no esperara la muerte. (Quevedo).

10.° No es tormento la muerte, sino fin de tormentos. (Salustio).

Gonzalo Herranz, presidente de la Comisión de Deontología del Consejo General de Colegios de Médicos de España.

Mesa - Madero

Mañana, sábado

en

DIARIO DE BURGOS

ANTENA T.V.

junto a tu diario y a su mismo precio

M.C.D. 2018