Diario de Burgos

Lunes, 20 de Agosto de 1990. N.° 30.690 | Fundado en 1891 | Medalla de Oro de la Ciudad | 75 Ptas.

HOY, EN DB

Obras de mejora en el Hogar del Carmen que cuenta con 10.000 socios 6

Veinticinco reclusos han pasado por los programas de reinserción 9

Semana Cultural en Cabezón 10

Muerte lenta del río Oca 11

Caleruega: Inmensidad humanística en la escultura del Padre Salas 14

deportivo

DEPORTIVO

ESPAÑA, DECIMA

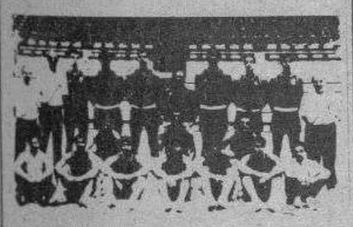

Jugador preterporada del Real Burgos | El Mirandés se adjudicó el Trofeo "Pisuerga" | Hoy comienza el Mundial de ciclismo en pista

El Trofeo «Pisuerga» para el Mirandés ... 18

España, décima en Argentina'90 .... 19 y 20

Todo preparado para los mundiales de ciclismo en pista ..... 22 y 23

Reapareció Carl Lewis en la Reunión de Colonia 25

Todos los lunes, análisis de la Bolsa 29

Justino Izquierdo, un burgalés que ha vivido cerca de la muerte en Liberia

«Cuando la gente va a necesitar de cariño, de amor y de servicio es ahora que se han quedado sin nada. Y nos están esperando», son palabras de nuestro entrevistado que acaba de llegar a Villayerno Morquillas procedente de Liberia donde se encontraba dirigiendo el Hospital de San José de Monrovia, la capital liberiana, y que tuvo que abandonarlo ante el peligro que continuamente estaban pasando, tras una azarosa aventura por Africa. Justino Izquierdo es religioso de la Orden de los Hermanos de San Juan de Dios cuyo lema, «Estamos con los enfermos» se ha plasmado con toda rotundidad en el caso del hospital católico que él dirigía. En aquella nación ha vivido sus últimos 18 años, de los 25 que lleva en Africa,. los mismos que tiene el centro ahora abandonado como consecuencia de las luchas tribales que, bajo la apariencia formal de guerra civil entre las tropas gubernamentales del presidente Samuel Doe y los rebeldes de Charles Taylor, está asolando al país. Justino no podrá olvidar nunca la mirada de los niños o las masacres producidas por las distintas facciones; sin embargo, él quiere volver.

Página 7

Justino Izquierdo quiere regresar a Monrovia, a pesar del peligro. Foto A. Ayala.

Felipe González no desveló si España enviará una flotilla al Golfo

El presidente del Gobierno, Felipe González, anunció ayer el apoyo de España a una eventual propuesta de paz de los países árabes para resolver por vías pacíficas el conflicto del Golfo Pérsico. El jefe del Ejecutivo analizó durante 90 minutos la crisis abierta con la anexión de Kuwait por parte de Irak con el Rey de Marruecos, Hassan II, y que le recibió en el palacio de verano de Sjisai al término de la visita privada del jefe del Ejecutivo al país norteafricano. El jefe del Gobierno no quiso concretar si el Rey Hassan le había comunicado su decisión de proponer una iniciativa de paz a los países árabes, pero anunció el apoyo de España a una eventual propuesta en el seno de la Liga Arabe. «Mi impresión es que el Rey Hassan está trabajando para buscar una salida. Si se plantea, tendrá el apoyo decidido por nuestra parte».

Felipe González no adelantó si España decidirá finalmente enviar una flotilla al Golfo Pérsico y comentó que no se debían hacer hipótesis en este sentido hasta que el consejo de la UEO, que se reunirá el martes en París, adopte una solución conjunta. El jefe del Gobierno insistió, no obstante, en el deseo del Ejecutivo de actuar solidariamente con el conjunto de los países europeos.

Página 27

Las fragatas están produciendo los únicos movimientos claros en el Golfo. Foto Marucci

Hussein no liberará los rehenes si no hay retirada del Golfo

El presidente iraquí, Saddam Hussein, condiciona la liberación de los ciudadanos extranjeros retenidos en Kuwait e Irak a la retirada de Estados Unidos y sus aliados del golfo Pérsico y al levantamiento del bloqueo contra el régimen de Bagdad. Hussein indicó ayer en un discurso retransmitido por radio y televisión que una vez que Estados Unidos haya aceptado estas condiciones podrá negociar con Irak sobre una base de respeto mutuo sin perjudicar los intereses de ninguno de los dos paises. Instó Hussein al presidente Bush, en el discurso que se comprometa «por escrito y de manera muy clara» a retirar sus tropas y las de sus aliados de los territorios árabes y los lugares sagrados.

Página 30

Hoy, reunión sobre las ayudas a los afectados por el atentado

El secretario del Gobierno Civil, y gobernador en funciones, Francisco de Celis asegura en una entrevista que publicamos, sobre el atentado contra la Comisaría de Policía que «no se toma demasiado en serio la amenaza terrorista, sobre todo cuando se está en una provincia que lo vemos de lejos. La realidad es que creo que nos cogió prácticamente desprevenidos, fuera de juego, en el sentido de que no pensábamos que pudiera haber un atentado en la capital. Podíamos pensar en las amenazas en las líneas férreas, pero en esto otro no. Hemos gozado de unos años de tranquilidad y de una pretendida seguridad, que a lo mejor no era tanta».

Francisco de Celis

En cuanto a los daños causados por el coche-bomba, Francisco de Celis anunció una reunión que se realizará esta tarde en el Gobierno Civil y a la que asistirá también el delegado del gobierno, junto a los presidentes de las comunidades de las casas afectadas. «En la reunión se va a tratar, en principio, toda la orientación del plan de ayudas, a la vista de las declaraciones del ministro de hacer todo lo que fuera posible para resolver la situación creada por los destrozos. Esta es una cuestión que la va a llevar directamente el delegado del Gobierno».

De Celis afirmó también que «la huida de los terroristas no se produce nunca. La investigación hay que llevarla por otro camino».

Página 5

M.C.D. 2018

Día a día

La debilidad de ETA

BURGOS fue el pasado viernes el escenario de una obra que poco a poco toca a su fin. ETA eligió Burgos para no correr ningún riesgo. No había objetivo militar «más blando».

Las condiciones se prestaban a ello. Burgos adolece de vigilancia y más en verano, como da fe que a la hora del atentado sólo dos policías se encontrasen en los centenares de metros cuadrados de la Comisaría provincial.

Aquí, las operaciones «jaula» sólo se sabe de ellas por titulares de Prensa, y las únicas armas que se ven por regla general, son las de la guardia de Capitanía General. Tanto la Guardia Civil como las FSE son permisivas en muchas actuaciones, que tanto en Madrid como Barcelona o País Vasco, conllevarían —como mínimo— una dura llamada de atención. Esa cierta relajación en cuestiones de seguridad, tiene su reflejo más claro en Burgos, en permitir instalar un concesionario de coches pegando a una comisaría, en plena efervescencia de coches bomba, por poner un ejemplo que no es el único.

Paralelamente, los terroristas debieron tener en cuenta los efectos secundarios de la bomba. El caos circulatorio del viernes, provocado por curiosos y por una tardía —al menos en este caso—, actuación de la Policía Local, pudo convertirse, de haber víctimas en el atentado, en un factor multiplicador de desgracias personales. En definitiva y por esa falta de experiencia, en una tragedia paralela.

ETA agoniza y por eso eligió Burgos. De seguir esta degeneración progresiva, las FSE deberán ir pensando en patrullar por los asilos. A ETA se le acaban los apoyos, tan sólo les quedan las «muletillas» de repetirse una y otra vez sus dogmas. Su salida pasa por la desprogramación. Mucha terapia de grupo y paciencia.

Quisicosas

Martinillos

EL tema central de casi todas las conversaciones (por no decir de todas) siguió siendo ayer la acción criminal de los terroristas. Continúa pasando gente por el lugar del atentado y sigue con la indignación. Por cierto: los destinatarios directos de esta manifestación de barbarie eran los policías. Quede constancia de nuestra solidaridad y afecto hacia sus personas. Públicamente (y ya es hora de que alguien lo haga) queremos agradecerles lo que hacen y que es, ni más ni menos, que jugarse la vida por los demás.

● Por cierto que hay quien nos dice que, por las razones que sean, es posible que alguno o algunos de los industriales de la zona afectada ha podido quedar en la ruina. Ojalá no sea cierto, puesto que sería tristeza añadida a la tristeza. Estamos de acuerdo, por lo tanto, en lo manifestado por el alcalde: es el Gobierno quien tiene que pagar los daños. Eso equivale a que lo pagaremos todos los españoles. Desde luego que aquí la solidaridad grita más que dice que totalmente de acuerdo. Si hay dinero para importaciones de lujo, que lo haya para paliar los desmanes de los terroristas con los que, desgraciadamente, el Gobierno no ha podido aún terminar.

● A cada uno, lo suyo: no fue en «Chequeotrone» donde se atendió a los primeros heridos, sino en el Centro Clínico Asistencial de MADIN (Mutua Patronal de Accidentes de Trabajo), que está en avenida de General Vigón, justamente enfrente de la Comisaría.

● Se nos quejan con frecuencia: los teléfonos públicos funcionan mal. Nuestros comunicantes y nosotros nos referimos a los de las cabinas. Por descontado que hay que contar con que dentro de los ciudadanos no todos tienen el grado de civismo que es necesario. De acuerdo. Esto ocurre en todos los países, que quede claro. Lo que pasa es que por ahí, avería que se denuncia, avería que se arregla. Claro que al frente de tales compañías no suele haber políticos, como aquí, donde la cuestión de teléfonos hace aspecto reservado para los amiguetes. Que se lo digan al clan de los Solana.

● Y hablando de teléfonos: nos dicen que se está instalando en el merendero de la Fuente del Prior. Hombre, eso está bien. Todo hay que decirlo. Además se nos adelanta que puede instalarse en la misma playa o terrenos aledaños. Es rumor, pero, ¿verdad que no quedaría mal?

● Parece que se nota la presencia de turistas en nuestra ciudad. Hay quien dice que tanto como en otros años o más. Será eso o será que, ante lo que parece evidente del descenso de esta fuente de divisas (la gallina de los huevos de oro), hay muchos que confunden el deseo con la realidad. Ojalá que sí sea cierto que aquí (y en toda España, oiga usted) el turismo crece o, por lo menos, que no vaya hacia atrás.

● Y hay quien ve con agrado (nosotros, entre ellos, claro está) que se estén renovando las marcas viales donde es menester o donde debe hacerse. Es el modo de que se atenúe este berenjenal que es el tráfico. Y eso que, como dijimos, en este Burgos nuestro puede ocurrir que sea bastante menos demencial que en otras partes.

● Al Ayuntamiento le han ofrecido comprar un trozo del muro de Berlín, por «sólo» tres millones, más IVA. Ha contestado que «no, gracias». Ha hecho bien.

Retina

Las bicicletas son para el verano.— Y así lo mostrábamos en un reportaje publicado hace unos días en nuestro diario. Sólo hay que asomarse los fines de semana a los caminos menos transitados para comprobarlo, y pedir a los automovilistas que respeten esta forma de mantener la mente sana. Foto Alberto R.

VENDO
Mesas de gimnasia Pasiva Stauffer y Solarium, de ocasión. Gran oportunidad. (94) 4600777. Laborables de 10 a 14 horas.

COMERCIANTE
Si necesita escaparatista próxima temporada, llame al teléfono (988) 74 56 00.

COCHES DE OCASION
Todos a 70.000 Pts.
REVISION ITV
Automoba

PRUEBE EL Golf

El coche más vendido del Mundo
Automoba VOLKSWAGEN

ASESORIA JORDAN, S.A.
En Junta Universal celebrada el día 15-5-90, adoptó el cambio de domicilio social a: calle San Pablo, 12-A, 2.° D.— El Presidente: José Luis Río-Miranda.

Sex-Shop
CABINAS INDIVIDUALES
Videos, revistas, artículos y lencería
De 10 a 14 y 15,30 a 22
También Domingos y Festivos
C/ HOSPITAL MILITAR, 3
(Junto Plaza Vega) BURGOS

CentroAuditivoBurgales
OIR BIEN ES VIVIR MEJOR
Somos especialistas en AUDIFONOS
Audioprotesista: Mª NIEVES ALVAREZ GARCIA
Calle Santander, 6 · 2°izd.4 · Telf. 264823

Dos ojos para toda la vida
Prestales atención y cada 2 años REVISION
CAMPAÑA DE PROTECCION OCULAR
ASOCIACION DE UTILIDAD PUBLICA

AUTO ESCUELA LE MANS
CURSOS INTENSIVOS EN VERANO
Aulas con aire acondicionado
AUTO ESCUELA LE MANS
AVENIDA SANJURJO, 11
Telf. 20 91 19. Burgos

Si quiere anunciarse en esta sección, diríjase a nuestra **Administración** de
Diario de Burgos
C/. San Pedro Cardeña, 34. Agencias de Publicidad y Corresponsales en la Provincia.

M.C.D. 2018

Ante la fiesta y el IX Centenario de San Bernardo

El cronista de Cardeña

HOY, día 20 de Agosto, junto con la fiesta anual del gran San Bernardo, Doctor y Padre de la Iglesia, Padre de monjes, predicador insigne, taumaturgo, hombre del siglo XII en la Iglesia y fuera de ella, comienza a celebrarse, al menos por estos lares, el IX Centenario de su nacimiento —1090-1990—, que a nivel de Orden lo será en breve con una misa televisada, un acto cultural, etc. Si se celebran justamente los centenarios de tantos hombres y mujeres ilustres como ha tenido la historia universal en las distintas ramas de ciencias, artes y saberes y por tantos y tan diversos motivos en su mayoría plausibles y digamos de encomio, creo que no le va a la zaga a ninguno de ellos, en cualquier aspecto que se le considere, el melífluo San Bernardo que, como reza nuestro Menologio cisterciense al llegar su fecha cada año:

«San Bernardo fue verdaderamente el hombre del siglo XII, la gloria no solamente del Císter, sino también de toda la Iglesia y de toda la Orden Monástica. Enrique de Hose le ha llamado el principal propagador de la Orden Cisterciense, la más brillante lumbrera de la vida monástica; Dionisio Cartujano el más excelente doctor de todos los religiosos, la luz y la gloria de los monjes; Pedro el Venerable la columna de diamante sobre la cual descansa el edificio de la Orden Monástica, astro brillante que con sus palabras y ejemplos iluminó y esclareció admirablemente la iglesia entera; Baronio le llama trompeta celestial, un segundo Elías, el ornamento y el sostén de la Iglesia Universal; Gerson uno de los espíritus de fuego que la Escritura llama serafines y Santa Hildegarda un águila que contempla con los ojos fijos el Sol».

Por todo esto y lo que vamos a decir pienso que es justo y necesario la celebración festival y solemne de un hombre a quien tanto le debe el Císter, la Iglesia, Europa, la religión, la política, los Estados europeos, las letras, las artes, entre otros campos, pues en todo esto sobresalió San Bernardo, por todo esto trabajó, se desgastó y se consumió en sus 63 años de vida, a partir, sobre todo, de sus 21 en que comienza su andadura religiosa dando vida y ciertamente exuberante el gran retoño benedictino del Císter, recientemente fundado en Francia, y de modo particular a partir de su nombramiento como fundador y primer abad de Claraval. Abad de Claraval con cuyo sobrenombre ha pasado a la historia y con lo que comenzó su asombrosa labor como fundador de Monasterios, predicador incansable por casi todos los caminos de Europa y a toda clase de personas y por cualesquiera asuntos para los que se le requiriese en bien del orden religioso, eclesial, social e incluso político aunque él no lo fuera. Y si bien su vocación fue de monje y fue un amante apasionado de la soledad, con la que se desposa desde su juventud, «su amada y bienaventurada soledad» como él la llama, sin embargo, se le obligó a manifestarse de puestas a fuera de su Monasterio. De este modo dio consejos a los Papas, pacificó a reyes, convirtió pueblos, terminó Cismas, confundió herejes, predicó Cruzadas, rehusó obispados, hizo un sin número de milagros, escribió obras admirables y cuando murió a la edad de 63 años, el 20 de Agosto de 1153, había fundado numerosos monasterios y 700 monjes lloraban su muerte en Claraval. El Papa Alejandro III en 1174, es decir a bien pocos años de su muerte, le colocó en el número de los Santos, y Pío VIII confirmó el título de Doctor de la Iglesia Universal.

Y por todo esto y mucho más, repito, no debe pasar desapercibido para nadie este IX Centenario del hombre que nace al acabar un siglo pleno de avatares históricos, y cuando se remonta la crisis religiosa y civil del siglo XI-XIII; él mismo va a ser como el centro y la síntesis, como el «ojo de ciclón», que diríamos hoy.

Mucho se ha escrito y se seguirá escribiendo, y haciendo, en todo el Mundo, pero particularmente en Europa, campo de su vida y de su actividad, de esta efemérides extraordinaria, pero no quisiera que en España nos quedáramos atrás. Si ya en Lyon, París, etc., se están celebrando actos de todo tipo para conmemorar al paladín del siglo XII; si en Roma en el mes de Septiembre y coincidiendo con los capítulos generales del Císter se va a celebrar el Congreso Internacional sobre San Bernardo, donde se estudiará la doctrina de la vida espiritual en las obras del mismo santo por especialistas de todo el Mundo y con la participación del mismo Papa, en España, a donde también llegó su influencia a través de sus fundaciones y de sus monjes, entre ellos, según parece, su hermano Nivardo, tenemos que hacer un esfuerzo, sobre todo los monjes, para que todo contribuya a honrar a nuestro Padre, ya que honrar a los Santos es honrar a Dios. Bernardo, don del Espíritu a su Iglesia, gloria y modelo para los hijos de Dios y en particular para nosotros los monjes. Que él, de manera especial en este IX Centenario de su nacimiento, interceda por sus hijos y por todos, a la vez que nos compromete a la opción de escoger un camino para que, como cristianos, como monjes, podamos llegar, personal y comunitariamente, a la plenitud de la vida, para la que nace Bernardo y a la que llega como a la meta que Dios nuestro Padre le señala a él y a nosotros.

Autodeterminación para el pueblo castellano

José M.ª Rupérez

DON Jesús Posada, presidente de la Junta de Castilla y León, participó el pasado mes de Julio en los cursos de verano de El Escorial, tratando un asunto que no muchos meses atrás desató una abundante polémica; versaba su conferencia sobre «Autodeterminación y Constitución».

En el transcurso de su discurso, el señor Posada hizo, entre otras, la siguiente manifestación: «En Castilla y León no existe ningún interés por ejercer el derecho a la autodeterminación que pudiera implicar una violación de las normas e ideas que son clave en la Constitución española» (DB 27/7/90).

Yo suscribo totalmente esta afirmación del presidente de la Junta, siempre y cuando se conceda al término «autodeterminación» el equivalente a independizarse de España, que es, al parecer, la pretensión de catalanes y vascos (nacionalistas) cuando no han puesto en circulación dicho concepto.

En lo que a mí respecta, y como regionalista castellano, la palabra autodeterminación insertada en el título de este artículo, no tiene la acepción de segregación, sino la que el diccionario concede al verbo «determinar» (tomar resolución, decidir), antecedida del prefijo «auto» (por sí mismo), con lo que, la incordiante palabreja, se convierte o toma un significado pleno de legalidad, y así «autodeterminación» es semejante a «decidir por sí mismo».

De este modo es como yo entiendo la «autodeterminación», y así contemplado el término, sí que tengo que discrepar del señor Posada en cuanto a lo de que «En Castilla y León no existe ningún interés por ejercer el derecho a la autodeterminación», es más, mientras ese legítimo derecho no le sea concedido al pueblo castellano, esta autonomía seguirá manteniendo su carácter artificioso e impuesto, y por mucho que se la quiera consolidar, no lo van a conseguir, a pesar de las ingentes toneladas de propaganda institucional que la Junta de Castilla y León está invirtiendo con el fin de que —a fuerza de machacar—, los castellanos y los leoneses vayamos digiriendo el desagradable brebaje.

Solicitar la autodeterminación con la intencionalidad que lo hacen los partidos nacionalistas del País Vasco y de Cataluña, es evidente que contraviene los principios constitucionales expresados en el artículo 2 de la Carta Magna, pero solicitar el derecho a la autodeterminación para el pueblo castellano de acuerdo con la acepción que he explicado con anterioridad, es perfectamente constitucional, quedando recogido ese derecho de forma implícita en el citado artículo 2, que textualmente dice: «La Constitución se fundamenta en la indisoluble unidad de la Nación española, patria común e indivisible de los españoles, y reconoce y garantiza el derecho a la autonomía de las nacionalidades y regiones que la integran» y la solidaridad entre todas ellas.

Si según el artículo que acabo de referir, la Constitución «reconoce y garantiza el derecho a la autonomía de las nacionalidades y regiones», ¿por qué impidieron los políticos de la transición que la histórica región de Castilla la Vieja se constituyera en comunidad autónoma?, ¿o es que acaso en materia de elección de autonomía los derechos de los castellanos son menores al de vascos, catalanes, gallegos y andaluces?; si a estos pueblos se les permitió acceder a la autonomía que ahora disfrutan a través del artículo 151 de la Constitucion (lo cual significaba pronunciamiento directo del pueblo), ¿por qué a los castellanos no se concedió el mismo derecho?

Y no hablemos de la barbaridad de convertir a Santander en Cantabria y a Logroño en La Rioja, lo cual entra dentro del terreno de lo extravagante y esperpéntico, habiéndose realizado —aparte del brutal e indigno troceamiento de Castilla la Vieja— una auténtica aberración histórica; más a pesar de tales barbaridades, Cantabria y La Rioja seguirán siendo tan castellanas como Burgos.

El absurdo engendro llamado Castilla y León, llevado a cabo dentro del estilo más irrespetuoso hacia el pueblo castellano y el pueblo leonés, y obedeciendo a oscuros e inconfesables dictámenes que nada tuvieron que ver con el auténtico espíritu democrático, nunca podrá arraigar en el sentimiento de los dos nobles pueblos; y mientras a los castellanos y a los leoneses no se les conceda el derecho a «decidir» por sí mismos» (autodeterminarse), la transición democrática en España no habrá concluido felizmente, convirtiéndose esa asignatura pendiente en una auténtica rémora que impedirá la efectiva consolidación del Estado de las autonomías.

Cartas al DIARIO

El agua, de nuevo

En contestación al escrito de un conciudadano mío, en el que se dejan patentes una serie de situaciones de las que disiento totalmente de sus planteamientos, y como ciudadano de Salas de los Infantes, me siento en la obligación de llevar la réplica a estas y otras instancias si fuese preciso.

Don José Luis Guerrero, con el título de las nueve provincias, y la presa de Jaramillo, en el diario del día 12 de Agosto, publica llamémosle su posición ante los hechos.

¿Don José Luis, donde estaba usted el día en que comenzó todo el tema de las restricciones de agua? A poco que hubiese preguntado a sus familiares que habitan cotidianamente en Salas, habría obtenido alguna respuesta, lo de que el pueblo equivoca, y no sabe las responsabilidades del corte de agua de donde vienen, en todo momento hemos sido informados a quien atañía las responsabilidades.

Para su conocimiento, el arroyo Valdierre, ha dado agua para el ganado de Jaramillo, para el suministro de Vizcaínos y para Salas desde que se realizó la captación hace ya 23 ó 24 años.

Solamente el egoismo de quien sea, y eso sí que les compete a ustedes descubrir, alguien que desea regar chopos, matorros, hacer una bañera para los jabalíes, o cosas parecidas, es el que ha conducido a los habitantes de Jaramillo de la Fuente, a hacer la presa, es ahí donde radica el mal, la «Guerra del agua» mal llamada por ustedes los periodistas comienza en ese lugar y por esos medios.

El que un alcalde, niegue que conoce la concesión de agua, y la ley de aguas, es más grave, y como el día 14 llega el señor Sagredo, parece que para mediar en el tema, que sepa la realidad de lo que desde el momento de la concesión de la captación, como se ha administrado el agua desde entonces.

Salas, en los hechos pasados, se ha comportado de la forma más racional posible, ya que si lo desea, puede analizar el origen de los actualmente residentes, y se puede dar cuenta, que si se hubiese dejado llevar por la arrogancia, no sólo las fuerzas de orden público hubiesen llevado su parte, ya que enviaron a Salas agentes antidisturbios el domingo pasado, no se sabe con que fines, pero más bien prestos a la provocación y a la acción que al mantenimiento del orden. ¿Qué hubiese sido de la Vuelta Ciclista?

Al día siguiente, en Barbadillo del Mercado, se encontraban, no se sabe para que fines, y hasta el jueves pasado unos cuantos vehículos antidisturbios.

Parece ser que a las provocaciones del señor alcalde de Jaramillo, que nadie de Salas ha hecho caso, se les debía de haber replicado, a las pruebas me remito, y es más en el momento del derribo de la presa, apareció por allí el señor alcalde de Jaramillo, y nadie le agredió.

Que entiende usted por ponerse nervioso, para que hace exposición del pueblo armado de picos y palas, nadie se armó, ya que no se trataba de una batalla, sino de trabajar lo que fuere necesario, para que el agua llegase a las tuberías de Salas, y resolver de una vez por todas, la impasividad de las diferentes personas pertenecientes a la Confederación Hidrográfica del Duero.

Esa reflexión de que no es de recibo el corte de carreteras, en un domingo, y manifestar la insolidaridad con los desplazados en carretera, conviene que sepa usted, que los que llevaban dos horas y media, se prestaron y así lo manifestaron estar todo el tiempo que fuese preciso, pero que no se dejase pasar a un camión de Campsa, que se intentó desplazar a una zona de sombra, para que el líquido que contenía no dilatase, y con ello evitar males mayores, y ahora le culpo a usted, de seguir la polémica, por sus malos planteamientos, por juzgar mal a sus conciudadanos, y hacer juicios temerarios sobre su comportamiento, del que en todo momento ha dado un ejemplar desarrollo en los planteamiento del dicho problema, no guerra.

Usted que dispone de medios, debe llevar a cabo una tarea de investigación, busque en los archivos de la Confederación la concesión de aguas, léase la ley de aguas, y a quien proceda, le inste a que no provoque, a que desarrolle los problemas de la forma más rápida posible, y no enfrente a poblaciones, y la pasividad, cuando uno no se puede llevar a cabo las más elementales medidas de higiene en una población que hoy pasará de 4.000 habitantes, me parece que es querer llevar el problema más lejos todavía, a lo que le respondo no.

Deseando zanjar y solucionar el problema que nos acucia a los salenses sin plantear fugas, dichos y diretes, que de todo hay que acusar, señores, ayuden a solucionar el problema, y a los Municipios, mantengamos lo que nos une y desechemos lo que nos desune, y menos altanerías de envenenar el agua si nos lo traemos, ya que la justicia sabrá lo que debe hacer.

Jaramillanos y salenses, no ha habido enfrentamientos hasta ahora, resolvamos el problema como se debe, en beneficio de nuestros Municipios, y sin intimidarnos ni provocarnos más.

Un ciudadano del mundo que por dar lo mejor de sí, se encuentra en Salas de los Infantes. **Angel García Santamaría.**

M.C.D. 2018

Divagación sobre las Alemanias

Luis Nadales
Experto en temas internacionales-Periodista

«AMO tanto a Alemania que desearía que hubiese varias», decía en la segunda década de este siglo uno de los grandes escritores nacionalistas franceses, pero la suerte no jugó a su favor, porque aunque vencida en 1918 y privada de algunos de sus territorios —del Sarre nada menos que hasta 1935— Alemania siguió siendo una sola, bastante más extensa que hoy porque incluía el suelo que Rusia regaló a Polonia en 1945, y que puso a Berlín a unos cien kilómetros de la frontera polaca. El sueño nacionalista de las Alemanias diversas lo vio realizado el general De Gaulle, cuando aún existían las cuatro zonas de ocupación y además Berlín, también con un estatuto cuatripartito y muy complicado. El sueño de Maurice Barrés se había hecho realidad, pero de una forma excesivamente frágil. Al final sólo quedaron las dos Alemanias, más el embrollo de Berlín con su muro, construido hace 28 años.

De pronto, como el despertar de un sueño, todo se vino abajo. ¿Cómo ha podido producirse una situación semejante, casi sin precedentes en la historia europea contemporánea? El muro se ha desplomado, las dos Alemanias restantes tienen ya la misma moneda y parece que estarán unidas en todo al comenzar el año próximo, ¿ha sido verdaderamente la unificación de dos naciones separadas artificialmente, o se ha procedido como en una unificación bancaria? Porque en el fondo y con el marco y el rublo de por medio —una moneda sana y otra agonizante— esa unión de las dos Alemanias parece como la unidad de dos Bancos, el más pequeño absorbido por el más grande.

Por si faltase poco, las negociaciones entre Mijail Gorbachov y en Canciller Kohl en el Cáucaso incluyen asombrosas cláusulas militares. Por una parte la Alemania del Este podrá, al unirse con su hermana del Oeste, formar también parte de la OTAN, pero limitando el total de su Ejército a 375.000 hombres, cuando hoy las dos Germanias tienen en total más de 600.000 soldados. Claro es que en el Tratado de Versalles, en el hoy remoto 1918, el Ejército germano fue reducido a 100.000 hombres. Pero a partir de 1933, o sea a los 15 años, Hitler ya había arrojado las cláusulas militarmente vejatorias por la ventana. Lo cual nos prueba que, incluso a medio plazo, las limitaciones y salvaguardias no sirven para nada. Ese parece ser hoy el caso de las fronteras polacas. Son tan artificiales, que incluso a los propios polacos su duración les parece un milagro.

Pero no se trata ahora de investigar sobre el hipotético futuro de Polonia, que desde finales del siglo XVII viene siendo siempre lamentable, con tres repartos entre sus vecinos más poderosos —Rusia, Prusia y Austria— y el realizado por aquellos grandes compinches que eran Hitler y Stalin nadie puede garantizar que sea el último, ya que Europa se está convirtiendo de nuevo en un avispero, sobre todo en ese viejo nido de víboras que son los Balcanes. Alemania y Gorbachov, Bonn y Moscú, se han entendido a base de notorias cláusulas económicas, y la rica Alemania ha comprado a Rusia cuanto le hacía falta. Al tiempo, y esto puede ser muy grave, que Ucrania se declare independiente, como Lituania, y añadía un nuevo dolor de cabeza a muchos de la Rusia de la Perestroika. ¿Podemos olvidar que adueñarse de Ucrania, el viejo granero de Europa, era el sueño de Hitler y fue expuesto en su «Mein Kampf», su libro desdichado? Hoy sólo los ilusos pueden decir que el mapa de Europa está definitivamente trazado.

Hay un dato más en este «puzzle» que no debe ser olvidado. Los alemanes sienten escaso amor por las naciones occidentales, y sólo los acuciantes intereses de los pasados años les ha llevado a entenderse con Francia. La gran vocación de Alemania es el entendimiento con el Este, que es cosa que se remonta por lo menos a los tiempos de Pedro el Grande. Suele ser muy olvidado que la familia Romanoff se extinguió muy pronto, y que desde Pablo I todos los Zares eran alemanes. La primera gran tentación de la Alemania vencida en 1918 fue entenderse con los rusos —con los rusos ya comunistas— y esto lo hicieron en los acuerdos de Rapallo de 1922, un precedente del Tratado germano-soviético de 1939. No se olviden ustedes que casi todo lo que en Europa puede hacerse hoy ya se había hecho antes, y que ciertos acontecimientos se repiten de una manera abominable. La destrucción de Alemania se hace en los Tratados de 1648, y la reunificación se inicia exactamente dos siglos más tarde, con la Revolución de 1848. Veintidós años después, el II Reich Alemán es proclamado nada menos que en Versalles, y duró con tres emperadores hasta 1918. El de Hitler, el célebre III Reich, se desplomó en 1945 en medio de la guerra, la sangre y el hambre.

¿Aprenderán los alemanes de las terribles desventuras de su próximo pasado? Hay quien sostiene que no, y que mucho después del Canciller Kohl habrá un IV Reich que de nuevo hará temblar a Europa, y que pactaría al tiempo con rusos y americanos. La Europa unida en la cual tantos sueñan, va a hacerse bajo una clarísima hegemonía de los intereses alemanes. Es un hecho cierto que siempre que Alemania se ha unido, Europa ha temblado. Preparémonos para un preocupante mañana.

Desde la Argentina

La invasión de los brasileños

Gonzalo de Sebastián

NO hay duda que, de manera ostensible, en oleadas, los habitantes de la extensa nación del Norte están invadiendo una zona del territorio argentino. No llegan con fusiles, bayonetas, ni con sofisticadas armas modernas. Descienden de los aviones con espesas prendas de lana, enormes botas y los esquíes al hombro, sonrientes y parlanchines.

Todos los años Bariloche, en estos meses invernales, recibe a muchos brasileños que van a vivir en un ambiente imposible de encontrar en sus pagos; cosa lógica, un lugar tropical es muy diferente que un panorama alpino. Y como uno desea lo que no tiene, es natural que lleguen montones de turistas de ese país en busca de nieve. Unos se contentan con hacer grandes bolas que terminan transformándose en monigotes, otros ansían pasear por los senderos cubiertos de un techo nevado o contemplar los magníficos lagos rodeados de coníferas y, a los más, les atraen las pistas de esquí. Increíblemente hay muy buenos esquiadores brasileños. No tiene por qué extrañarnos. Recordamos que, en los Estados del Sur, hay mucha colonia alemana que ciertamente algo llevará en sus genes que les impulse a practicar ese deporte.

Aunque las pistas preferidas son las de Bariloche, también están las de Capalqué y actualmente las de Mendoza. Por cierto que en estas últimas han construido un hotel de superlujo «La leñas», como hay pocos en el mundo. Pero el que se lleva todo el pescado (o casi todo) sin duda, es Bariloche. Este año, según dicen, la invasión ha sido masiva. Los comerciantes, hoteleros, guías turísticos, restoranes y demás gentes agregadas al negocio, se han colocado unas poderosas botas. Es curioso que mientras en otras partes del país, más bien tirando a depauperadas, no se puede comer decentemente, en algunos lados, a pesar de los líos políticos y la inflación, ganen su dinerete. ¡Así es la vida!

De esta pacífica invasión, Buenos Aires saca poca tajada. Los turistas andinos cambian de un avión a otro en el mismo día. Algunos, no muchos, también vecinean por las calles porteñas en busca de gangas.

—Esto e muito caro, se oye decir.

Aunque la verdad es que muchas cosas están a menor precio que en Brasil. Según me cuentan, las que están haciendo cambiar su agosto, son las gitanas y adivinadoras que se aproximan a los lugares en que pululan los turistas. Sabido es la propensión que tienen estos visitantes por todas las cosas esotéricas.

—La sorte, la sorte, gritan.

Y muchos incautos pican. Alguno, más ingenuo que otro, o con menos suerte, luego hecha de menos la cartera. Brasiloche, como muchos llaman a esta ciudad, en el invierno, ofrece, además, toda clase de entretenimientos, incluyendo agradables «boites», lujosos cafés y magníficos restorantes en los que es plato obligado la trucha asalmonada de los lagos, o la carne de ciervo.

Si a alguno de ustedes no les gusta el calor del verano europeo pueden venir a esta parte de Los Andes. Les damos nuestra palabra que no les desilusionará.

Ramón

Universidades de verano

Miguel Herrero de Miñón

LAS polémicas estériles y, a juicio de sus protagonistas, artificiales se han callado. El Estío pasa al ecuador. Y la «misión de la universidad» se cumple un año más y mejor en los Cursos de Verano.

Da igual su mala prensa. El tópico del ligue fácil y del baño como alternativa de la clase, porque la realidad de alumnos y profesores es muy distinta. Distinta en las grandes universidaes de como la Menéndez Pelayo o los cursos escurialenses de la Complutense de Madrid. Distinta en los centros más pequeños y no menos ejemplares, como la Escuela Asturiana de Estudios Hispánicos (los cursos de La Granda en Avilés) o los que para historiadores organiza en Avila la Fundación Sánchez Albornoz bajo la dirección de mi magistral amigo el profesor Pérez Prendes. Y podrían citarse más.

¿En qué consiste la realidad de estos centros?

A mi juicio en cinco grandes aportaciones a la vía académica y, por lo tanto, nacional, que de menor a mayor son las siguientes:

Primero, que profesores y alumnos de talla superior a la media conviven más intensamente que en cualquier curso de cualquier universidad española. Las de verano son nuestras únicas universidades verdaderamente residenciales, donde acuden los alumnos de mejor expediente y con más ganas de aprender.

Segundo, las relaciones entre la universidad y la sociedad se intensifican tanto en el nivel de los profesores como en el de los alumnos rompiendo barreras administrativas y generacionales. Así reconocidos expertos no académicos enseñan junto a lo más granado de nuestros docentes, haciendo realidad viva la categoría legal, no siempre bien aplicada, del profesor asociado. Y son muchos los profesionales que tras haber dejado las aulas muchos años ha, vuelven a las mismas mezclado con lo mejor de nuestros estudiantes.

Tercero, se rompe la politización tópica de muchos aspectos de nuestra cultura y ello a pesar de que un reproche usual a los Cursos de Verano es el partidismo cuando no el clientelismo político. La realidad es totalmente diferente y las universidades citadas, entre otras, son máximo ejemplo de un pluralismo y convivencia que no siempre se alcanza en otros ámbitos de la vida española. Los ejemplos, con nombres y apellidos y fechas en Santader, El Escorial o La Granda podrían llenar una amplia guía de la convivencia española.

Cuarto, se fomenta la relación interdisciplinar de los profesores superando el corsé de las distinciones administrativas e incluso de las disfunciones geográficas de la universidad española.

Quinto, los alumnos tienen la posibilidad de acceder a un «stadium generale», abreviado pero efectivo. Es decir, más allá de sus habituales estudios de estadística, urología, contabilidad de la empresa o derecho hipotecario, situarse en el mundo, tomar conciencia de sus problemas; conocer el estado de la ciencia en sus planteamientos de base y sus puntas de lanza; esto es, en la respuesta que al mundo como problema da la altura del tiempo en que estamos.

Y el alumno, especialmente el de los últimos cursos universitarios, necesita como el respirar esta oportunidad de contemplar globalmente el estado de la cuestión. Porque más allá del título profesional que su universidad le va a expedir y de los saberes, más prácticos que teóricos que en ella ha recibido, necesita para optar sobre la dirección vital a seguir esta implantación en la cultura.

Esto era, al decir de Ortega, la principal misión de la universidad y las de verano, libres de muchas trabas e inercias —¿Acaso no son, de verdad, las únicas universidades autónomas?— la cumplen cada vez mejor. Hay, más allá de nuestras fronteras, experiencias positivas de desarrollar programas semejantes a los nuestros estivales durante todo el año y los españoles podríamos preguntarnos si no sería éste el rumbo de la reforma universitaria, de verdad que España necesita. Los denostados Cursos de Verano serían así los frutos tempranos de una opulenta cosecha.

M.C.D. 2018

Entrevista con Francisco de Celis:

«Se ayudará a encontrar soluciones a los afectados»

Burgos (V.P.).– Son muchas las cuestiones que han quedado en el aire tras el atentado del pasado viernes. En la conversación mantenida ayer por la mañana con Francisco de Celis, gobernador civil en funciones, hemos intentado que se diera respuesta a alguna de ellas.

–¿Han recibido algún tipo de denuncia por parte de los vecinos?

–No, porque se quedó en que el lunes por la tarde se celebraría una reunión con los presidentes de las comunidades de las casas afectadas. En la reunión estaremos el delegado del Gobierno y yo y se celebrará en el Gobierno civil, por lo tanto, hasta el lunes no creo que se reciban denuncias. En la reunión se va a tratar, en principio, toda la orientación del plan de ayudas, en la medida que quepa ayudar. Mañana (por hoy) se aclararán las posibles ayudas que se van a recibir a la vista de la decisión de ayer del Ministro del Interior de hacer todo lo que fuera posible para resolver la situación creada por la falta de cristales y los destrozos que ha habido en los marcos de la ventana. Esta es una cuestión que la va a llevar directamente el delegado del gobierno.

–¿No sucederá como en el año 83 que todavía hay gente esperando las subvenciones?

–La normativa contempla las lesiones y las muertes, es decir, los daños a las personas, no contempla los daños a las propiedades.

–En aquel año a los afectados se le dijo que prepararan la documetanción y que la presentaran, y al cabo de un par de años se les comunicó que no había fondos para darles, que en el País Vasco sí, pero que en Burgos no.

–Yo entonces no estaba de secretario general, pero lo que sí le digo es que la normativa que está establecida habla en todo caso de los daños a las personas y nunca de los daños a los bienes. La norma está hecha por el Parlamento y es para todo el País. Esta norma se hizo con la unanimidad de todos los grupos políticos de la cámara del Congreso de los Diputados. Todo lo que sea buscar soluciones se buscarán y se ayudarán a encontrarlas, pero insisto que en la norma sólo se contempla los daños a las personas.

–Hay muchas quejas por parte de los comercios afectados en el sentido que ningún tipo de autoridad se ha puesto en contacto con ellos.

–El sábado se habló con los presidentes de las comunidades para que sean ellos los primeros en entrevistarse con el delegado del gobierno, lo que no van a hacer las autoridades es entrevistarse con cada uno en particular, porque supongo que serán muchos. Los presidentes de comunidades, a la vista de la reunión con el delegado del gobierno, informarán a todos los inquilinos, incluidos a los propietarios de las tiendas, de lo que procede hacer.

–En el caso del concesiorario de coches que está al lado de la Comisaría, sus quejas iban más por el tema humanitario pues se lamentaban de que había estado el presidente del Senado por la mañana con el alcalde y que no se habían acercado a preguntar si quiera que tal se encontraban, pues ellos estaban en el momento del atentado trabajando prácticamente al lado del mismo.

Respeto la forma de pensar de este señor, pero lo que no puedo decir es por qué las autoridades que estaban allí fueron o no fueron, creo que el motivo de las autoridades era contemplar lo que había pasado y a lo mejor esta segunda parte sea la que ahora haya que afrontar, no preguntando sino saliendo con soluciones concretas.

–¿Se ha reivindicado el atentado?

Hasta el momento no, aunque la opinión del ministro, del delegado del gobierno y del director general de la Policía está clara, esta es la típica acción de ETA.

–¿Qué medidas se tomaron para intentar en aquellos primeros momentos coger a los terroristas?

–Se avisaron a todas las provincias limítrofes y se montaron controles, en la medida que resulta posible, en las carreteras de salida. Ya sabe usted que no es un sistema que pueda dar un resultado positivo en todos los casos. Los terroristas se pueden quedar tranquilamente en Burgos, no tienen por qué estar viajando. Seguramente nos los hemos encontrado por la calle esa misma tarde. No tiene por qué producirse la huida y yo creo que no se produce nunca. Lo que se consigue con estas medidas es controlar a muchos coches, se crean los grandes caos circulatorios y los terroristas pueden estar tranquilamente viendo como los policías están deteniendo a los coches. La investigación hay que llevarla por otro camino e intentar otras fórmulas. A raíz de un atentado el nerviosismo de las fuerzas de seguridad y el impacto que produce el hecho mismo del atentado son los mejores aliados de los terroristas para que no se les pueda localizar.

–¿Se era consciente de que algún miembro del comando Vizcaya, se encontraba en Burgos?

–Esta ofensiva de ETA, esta huida hacia adelante, se debe a que ha habido alguna orden dentro de la organización terrorista para que actúen indiscriminadamente en todos los frentes. En un principio la cuestión se plantea exclusivamente en las líneas del ferrocarril, lo que pasa es que ETA ha debido de cambiar de objetivos o los ha ampliado. Entre que nunca se toma demasiado en serio una amenaza terrorista, sobre todo cuando se está en una provincia que lo vemos de lejos, y por otra parte, entre que es difícil meter en la cabeza a las Fuerzas de Seguridad de que se preocupen en todo momento de su seguridad y entre que, además, no se contaba con esta operación, la realidad es que creo que nos cogió prácticamente desprevenidos, fuera de juego, en el sentido que no pensábamos que podía haber un atentado en la capital. Podíamos pensar en las amenazas en las líneas férreas, pero en esto no. Hemos gozado de unos años de tranquilidad y de una pretendida seguridad, que a lo mejor no era tanta.

–¿Qué opinión le merece las declaraciones del alcalde sobre las ayudas?

–No puedo juzgar al alcalde porque creo que cada uno en su puesto hace y dice lo que en cada momento le parece, pero es una postura muy cómoda y muy fácil.

Metralla utilizada por los terroristas. (Foto L. López)

Estado en el que quedó el interior de la Comisaría. (Foto J. Matías)

«El pueblo burgalés se ha volcado con nosotros»

Burgos (V.P.).– La Comisaría Central de Burgos reanudará mañana sus actividades en el Palacio de la Isla. En los próximos días se conocerá el futuro del edificio de la Comisaría que fue objeto del atentado el pasado viernes, según nos informó el responsable del gabinete de prensa de dicha Comisaría: «Han de venir los técnicos de arquitectura de la Dirección General de la Policía para hacer un estudio profundo de cómo está el edificio y después del estudio se sabrá si se ha de desescombrar y rehacerla o cambiar la estructura del edificio.

Por otra parte, el responsable del gabinete de prensa ha querido dar las gracias a los burgaleses por su comportamiento. «El pueblo burgalés es muy especial, muy nuestro, muy unido a nosostros y ante esta situación se ha volcado con nosotros. Nos han dado muchos ánimos para seguir. Se han acercado por aquí y han preguntado por nosotros y por nuestras familias. Las llamadas han sido múltiples, no le puedo decir el número pero ha sido impresionante las que hemos recibido.

Aparcar el coche

Ante la pregunta de por qué se sigue dejando aparcar junto a los edificios de las comisarias, nuestro interlocutor lo explicó de la siguiente manera: «Este es un tema delicado. Hay personas que vienen a sacar un documento o el pasaporte y no tienen sitio para dejar el coche; para ayudar a esa persona que en cuestión de cinco o diez minutos va a realizar una gestión en la Comisaría si que le dejamos aparcar el coche. De todas formas, los coches que están alrededor de la Comisaría están más o menos vigilados. Estamos rodeados de edificios normales y esas personas también tienen derecho a aparcar su coche lo más próximo a su domicilio.

M.C.D. 2018

Unos 10.000 socios frecuentan este Hogar del INSERSO

El Hogar del Carmen para la Tercera Edad: la segunda casa de nuestros mayores

Burgos (S. González).– El Hogar del Carmen es, junto con la Residencia de la tercera edad de Cortes, el único local de este tipo que posee el INSERSO en nuestra capital. Ahora se está construyendo otro Hogar del mismo tipo en la calle Juan de Padilla, que se quiere inaugurar para finales de año si no se ha visto afectado por el pasado coche-bomba de ETA, y se encuentra en proyecto otro centro para la zona de Gamonal.

El Hogar del Carmen es una segunda casa para los ancianos. La única condición exigida para acceder a él es ser jubilado o pensionista, permitiéndose también a los minusválidos o disminuidos de cualquier tipo sin llegar a la edad.

A cada persona que accede al centro se le hace un carnet de socio, habiendo unos 10.000 socios que asisten habitualmente, aunque no se puede precisar la cifra porque no se han revisado y puede haber bajas por cambio de domicilio o fallecimiento. Actualmente se está haciendo una actualización de los socios.

En el Hogar del Carmen hay trabajadores dependientes del INSERSO, que están al servicio de los ancianos. Hay médico, asistente social, podólogo, secretaria y personal auxiliar, pudiendo los ancianos que lo necesiten disponer libremente de sus servicios.

El Centro abre sus puertas todos los días a las 11 de la mañana y no cierra hasta las 9 de la noche, haciendo una salvedad de dos menos cuarto a cuatro de la tarde. Este tiempo es para dar comidas a todo el mundo que vaya, jóvenes, trabajadores, mayores...

Este servicio se ofrece «para que la juventud se de cuenta de que todos llegaremos un día a la jubilación», según palabras del propio presidente de la Junta de Gobierno del Hogar. La comida es muy barata, pues con vino incluido vale 375 pesetas.

Los ancianos quieren divertirse

En el Hogar se realizan diferentes actividades, dependiendo de la época del año. En la temporada de otoño-invierno hay un concurso culinario, que cada año se dedica a un plato diferente, en el que se reparten importantes premios para los ganadores.

Hay también campeonatos de mus, brisca, tute, billar y ajedrez, habiendo trofeos y regalos.

Se celebran bailes para jubilados, siendo esta actividad la más esperada y la más deseada por todos ellos. Estos bailes se organizan las vísperas de fiesta, y este año se quiere hacer uno al mes, como mínimo.

Ya en Navidad se celebra el «Día del Nieto», organizándose un festival con payasos, caramelos, sorteos, actuaciones musicales, etc. En palabras de Jose Luis Hernando, «lo pasan abuelos y nietos fenomenalmente bien y se divierten mucho».

Las conferencias, charlas o mesas redondas sobre diferentes temas, es otra de las actividades que se realizan con frecuencia en el Hogar del Carmen. También hay visitas a fábricas.

En el Hogar se ha organizado un grupo artístico y un coro, contando ambos con mucho éxito y aceptación entre los ancianos. «Se lo toman en serio y llegan puntualmente a los ensayos, no faltan ni un día», según nos confiesa al oído el presidente de la Junta de Gobierno. Ambos grupos han actuado ya en casi toda la provincia.

Se organizan, de vez en cuando, cursos de pintura, de natación, de gimnasia, de manualidades... y todo por un «precio baratísimo, casi simbólico» como confiesa José Luis Hernando.

Obras de mejora en el Hogar

El pasado mes de julio el Hogar ha estado cerrado por obras, que han consistido en pintarlo todo, adecentando el lugar de trabajo de las ordenanzas, y se han construido rampas para facilitar el acceso a los minusválidos.

Allí, dentro del Hogar, tienen un sinfín de servicios, que van desde peluquería de señoras y caballeros, a un salón para jugar, biblioteca con bastantes libros, prensa nacional diaria y semanal, etc.

El Hogar del Carmen se rige por una Junta de Gobierno, elegida por los socios cada dos años. La actual se constituyó el pasado 14 de junio y la preside José Luis Hernando. Sobre las elecciones afirma el presidente que «los ancianos pasan de ir a votar y participa un porcentaje ridículo en las elecciones».

La Junta está compuesta por el presidente, el vicepresidente y un secretario, además de unas comisiones, de Cultura, de Excursiones, de Deportes, de Prensa y Propaganda, de Visita de Enfermos.

Medio de comunicación propio

En el Hogar se edita un boletín bimensual realizado por los propios ancianos. Se hacen 1.500 ejemplares que se reparten gratuitamente entre los socios y simpatizantes. También se mandan a otros centros del INSERSO con los que intercambian boletines.

Los ancianos no dejan nunca de asistir al Hogar del Carmen, aunque en verano se nota un bajón muy grande debido a las vacaciones. Otras diferencias es que por las mañanas suelen ir más hombres que mujeres, y por las mañanas se suele jugar más al ajedrez, siendo las mujeres más aficionadas a la brisca.

La biblioteca del Hogar es muy frecuentada para la lectura de prensa, no siéndolo tanto para los libros. (Foto:J. Matías).

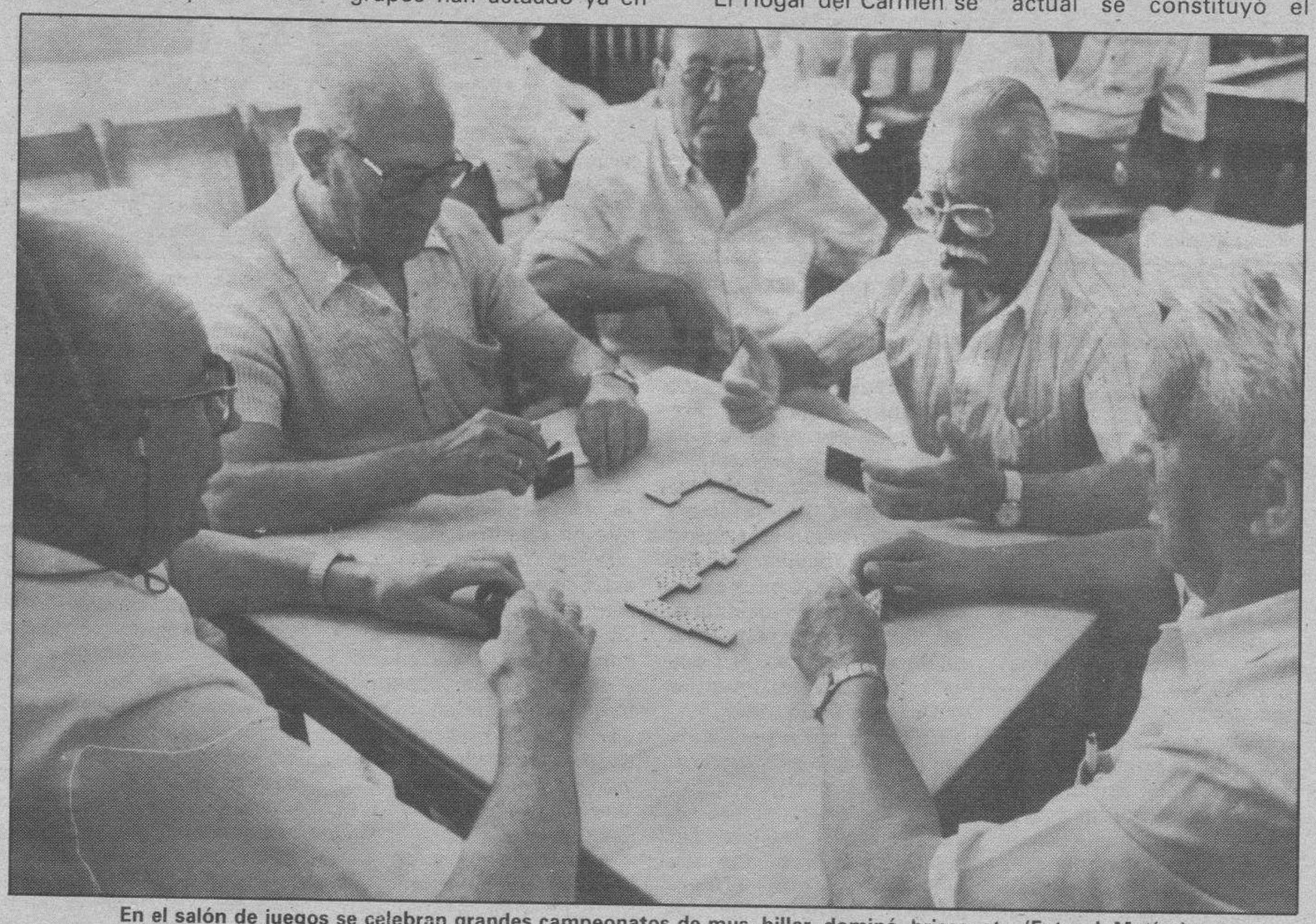

En el salón de juegos se celebran grandes campeonatos de mus, billar, dominó, brisca, etc. (Foto: J. Matías)

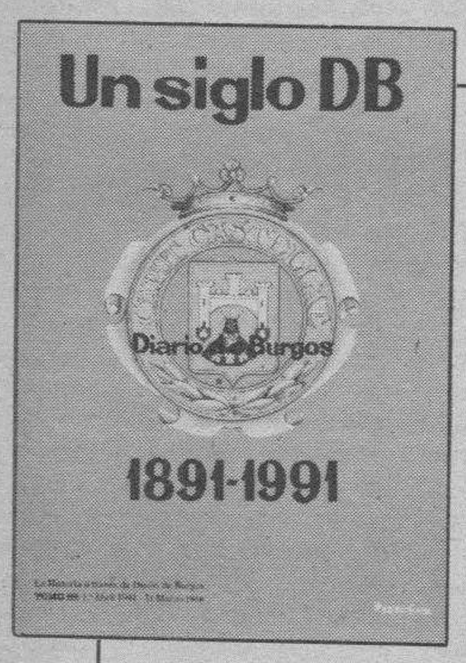

Una hemeroteca breve a su servicio

★★★

Un libro hecho con retazos del Diario, de acontecimientos que vivieron nuestros bisabuelos, abuelos, padres y nosotros mismos en el Burgos de los siglos XIX y XX

★★★

De venta en todas las librerías y quioscos de Burgos y su provincia

TOMO III «UN SIGLO DB»

A un precio popular: 550 Ptas.

«Un siglo DB»

La Historia a través de Diario de Burgos

TOMO III

Don .....

Calle ..... Telf. .....

Población / Provincia ..... C. P. .....

Desea recibir ..... ejemplares III TOMO

Desea recibir ..... ejemplares II TOMO

Desea recibir ..... ejemplares I TOMO

«Un siglo DB» a 550 Ptas. cada tomo

○ Contra reembolso

○ Talón nominativo

Fecha y firma

Sólo para fuera de Burgos

Enviar a:

Diario de Burgos, S.A.
Departamento Relaciones Públicas
C/. San Pedro de Cardeña, 34
09002 – BURGOS

M.C.D. 2018

Llegó a España el día 17, evacuado de Liberia

Justino Izquierdo, director del hospital de Monrovia

Burgos (M.V.).– Acaba de vivir la dramática peripecia de alejarse del infierno en que se ha convertido la, hasta hace poco tiempo, floreciente nación liberiana. El viernes 17 llegaba, sano y salvo, a España. El sábado pudo abrazar a su madre en el pueblo burgalés de Villayerno Morquillas. Ayer, domingo, apenas repuesto de la fatiga del viaje, hacía planes para volver a Africa. Y, a poco que pueda, allí volverá.

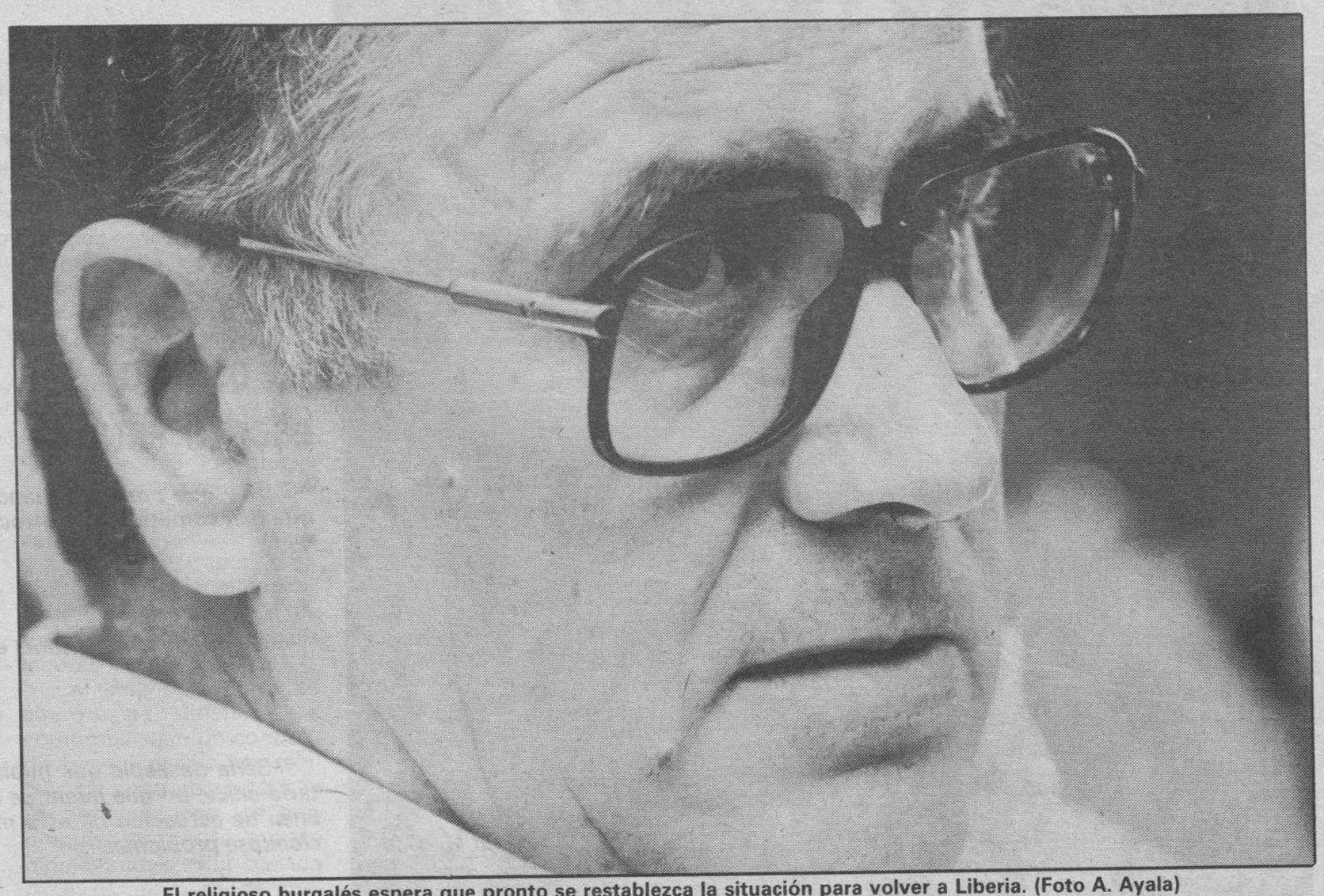

El religioso burgalés espera que pronto se restablezca la situación para volver a Liberia. (Foto A. Ayala)

«Cuando la gente va a necesitar de cariño, de amor y de servicio es ahora que se han quedado sin nada, así que en cuanto tenga noticias de que se pueda entrar volveré a ver qué se puede hacer en el hospital, que era el mejor de todo el país, el que mejor funcionaba, teníamos muchos programas de asistencia primaria».

Justino Izquierdo es religioso de la Orden de los Hermanos de San Juan de Dios y fue director del hospital católico de San José, el último que ha permanecido abierto en Monrovia. En Liberia ha vivido sus últimos 18 años, de los 25 que lleva en Africa, los mismos que tiene el centro ahora abandonado como consecuencia de las luchas tribales que, bajo la apariencia formal de guerra civil entre las tropas gubernamentales del presidente Samuel Doe y los rebeldes de Charles Taylor, están asolando al país.

«Empezó con el levantamiento de la guerrilla en una zona muy machacada por el ejército del gobierno. La gente se fue levantando con ellos, los estudiantes. Por un lado estaba la parte gubernamental que es la tribu krahn, muy pocos pero muy bien entrenados, y del lado rebelde los manos y guíos. Así que desde el principio aquello se convirtió en una lucha entre tribus. El gobierno tomó represalias, donde entraba y encontraban guío o mano los degollaban. Los familiares de esa gente se levantaron para vengar sus muertes. Ahora ya hay escuadrones de la muerte, soldados muy marcados que se dedican a robar y a matar indiscriminadamente. Hace tres meses en las iglesias y hospitales empezamos a coger refugiados, en nuestro hospital recogimos doscientos. Una noche hubo un asalto a una iglesia luterana, mataron a cuatrocientos refugiados, niños, mujeres y lo que pillaron. A la mañana siguiente un chófer que pasaba vio que salía alguien llorando y sangrando, nos avisó, salimos con las ambulancias y conseguimos rescatar a unos doscientos. Había niños pequeños, de uno o dos años, mutilados, las mujeres acuchilladas».

Hay en su relato todavía una mezcla del cansancio del viaje y de la dureza de los momentos vividos que coincide con las descripciones que han hecho testigos oculares de estas luchas tribales, entre ellos el propio embajador de España, Manuel de Luna, que ha calificado la situación de apocalíptica. «Cuando nos vinimos, Monrovia llevaba 49 días sin agua y allí sigue la lucha. El presidente Doe se mantiene a base de cocaína en su mansión, defendido por un ejército de 1.500 personas, toda la ciudad está en lucha, y la gente sigue muriendo de hambre, encuentras gente demacrada comiéndose las lagartijas, los sapos, lo que encontraban, porque no tienen nada que comer».

Un rico país en ruinas

Sin embargo, Liberia, independiente como nación desde 1847 a partir de la iniciativa norteamericana de enviar a aquel territorio de Africa occidental a buena parte de los esclavos liberados por el Congreso de Virginia, es un país rico en hierro, diamantes, oro, pesca y madera. Sus plantaciones de caucho son de las más grandes del mundo, y es sabido que muchos de los barcos que surcan los océanos lo hacen bajo pabellón liberiano. «La gente suele ser bastante estúpida, perdone que le diga, porque Liberia podía vivir muy bien y hoy está destruido totalmente».

Recuerdo a Catherine, una niña de seis años a la que habían machacado las piernas, le daba la mano y me decía: «No me sueltes, no me sueltes, han matado a mis padres»

Con una población de alrededor de 2.200.000 habitantes, de los que 300.000 correspondían a la capital, el religioso burgalés piensa que «fuera del país hay medio millón de refugiados que están muriendo de hambre y enfermedades. Y dentro hadie sabe la gente que está muriendo pero yo creo que van a morir medio millón de personas. He visto en Monrovia cientos de cadáveres por las calles, de soldados, de civiles. No se toma ninguna medida. Personalmente escribí al presidente Doe y al ministro de Defensa hablándole de la situación sanitaria del país, el peligro de epidemias».

No hay luz, no hay agua, no hay nada

«Los tres últimos días antes de salir es algo que no se me olvidará nunca», admite, «el tiroteo era impresionante, aunque no disparaban directamente al hospital, las balas perdidas pasaban por los cristales». Un día el bombardeo llegó al centro hospitalario. «Dijeron que se habían equivocado pero cayó una bomba que destruyó varios coches».

Naturalmente, sintió miedo. «Cuando vives esa situación te preocupan más otras cosas, pero miedo de sentir que te morías fue al salir el convoy, en las paradas cada pocos metros. Porque aunque las tropas rebeldes nos habían dejado salir, las fuerzas gubernamentales estaban a 200 metros. Pensé aquí morimos».

La evacuación parecía, en principio, menos arriesgada que la primera vivida por otros españoles. «Había que aprovechar que nos escoltaban los rebeldes para salvar a más de 100 personas, que fueron trasladadas a otro hospital en el interior del país, a salvo del escenario de la guerra. A la sombra del hospital salieron filipinos, misioneros, en total 74 blancos».

La dureza de los momentos vividos y el cansancio del viaje no han hecho mella en su espíritu. (Foto A.Ayala)

Las horas previas a la evacuación fueron decisivas. «El mismo jueves, la decisión de los religiosos era quedarnos allí hasta el último momento, pero el sábado se marchó todo el personal. Fuí a la embajada española, que protegían los rebeldes y uno de «Médicos sin Fronteras» salió con un coche y dijo, en una hora hay que evacuar. Nos advirtieron, cuidado con la gente que llevan, así que dijimos, mujeres y niños. En el hospital dejamos unos quince o veinte soldados, que yo pensaba que los iban a matar inmediatamente pero después he sabido que no los han matado. Sí sé que han entrado a robar el hospital. Nosotros hubiéramos aguantado cinco días más porque aunque teníamos medicinas y comidas, no teníamos gas oil más que para ese tiempo y sin gas oil no se puede hacer nada, porque no hay luz, no hay agua, no hay nada».

El terror de los niños y de las madres

Cuando, finalmente, llegó a Villayerno Morquillas y pudo abrazar a su madre, ni lloró. Justina Ojeda, afirma su hijo, «es una mujer de una entereza impresionante. Sé que mi madre sufre pero no tiene inconveniente en que vuelva otra vez. Siempre me ha dicho, si Dios te llama para Africa, ve».

El no podrá olvidar, insiste, «las expresiones de terror de los niños y de las madres». Por sobre todas ellas, una última imagen se le viene a la memoria, la de Catherine, una niña de seis años a la que «habían machacado las piernas, me daba la mano y me decía, no me sueltes, no me sueltes, han matado a mi padre y a mi madre. Ibas a besarla y se te abrazaba. Eso, y la expresión de terror de los niños cuando bombardeaban no podré olvidarlo jamás».

Hubo un asalto a una iglesia luterana, mataron a cuatrocientos, niños, mujeres, lo que pillaron. A la mañana siguiente conseguimos rescatar a doscientas personas

Así que su «alegría por estar en España», se mezcla con la «mucha pena por la gente que se ha quedado allí. Hemos demostrado que el amor vence al odio porque allí tuvimos gente de todo, soldados, civiles y nos decían, sabemos que si estais aquí nos salvamos. No somos héroes, somos seres normales, hemos hecho lo que nos hemos comprometido, a servir a los demás hasta donde hemos podido».

Todo ello le ha servido para sacar una gran experiencia, «y es que muchas cosas sobran y las cosas son más sencillas. Ya a salvo, hicimos una misa, allí tres horas, cantando, un bombo exagerado, yo me decía, esto no es la religión, la fe es distinto. Nuestras eucaristías duraban media hora, pero de vivencia con el pueblo, con el periódico en la mano y diciendo, está pasando esto, mirado con ojos de la fe, claro».

Nada de todo lo vivido ha podido con su entusiasmo. «Soy optimista, creo que cuando se acabe esta guerra civil la sociedad va a cambiar, no se puede aguantar tanto, cuando se ven esas injusticias hay que decirlo. A mi no me importa que me lleven a la cárcel. Cuando uno se ha visto encañonado por un chico de diez, once años, ha tenido la metralleta pegada, que en cualquier momento te pueden disparar ¿qué me va a importar? ¿qué me pueden hacer?».

Sólo una leve queja. «No somos conscientes de las carencias que se están viviendo en el Tercer Mundo, la misma sociedad de consumo te ciega. Llegué a Madrid, puse la televisión y encontré que estaban discutiendo sobre si las mujeres pueden ponerse pantalones o no, cosas de moda. Yo me preguntaba, ¿cómo pueden estar hablando de estas cosas cuando la gente se está muriendo, cuando encuentras niños de 10 años empuñando un M-16, que luchan porque han matado a sus padres?»

Para este religioso lo importante es el compromiso con la fe. «Una enfermera de color del hospital me dijo, hermano, eres blanco, te puedes marchar, pero yo muero con mi gente. Y se quedó. Eso es cristianismo puro.»

M.C.D. 2018

Lunes de verano

Sube

La Policía Nacional y los Cuerpos de Seguridad del Estado, aunque poco se vela por su seguridad, ellos velan por la de todos. Gracias.

Los responsables del General Yagüe que ya han encontrado enfermeras para reabrir de nuevo la tercera planta del hospital, tras las sucesivas llamadas desde estas páginas.

Balint, ¿les suena a ustedes? Parece que hoy ficha por el Real Burgos.

Baja

José Luis Corcuera y José María Peña, o viceversa, que el sábado se pasaron los minutos discutiendo sobre si había sido bueno o malo el tener poca policía con motivo del atentado, el uno para evitar la masacre, el otro para evitar el atentado. ¿Ustedes entienden algo?

Los castellano-leoneses somos los mayores consumidores de grasas, demasiadas calorías para este pueblo.

Y los pirómanos. 80 incendios en 7 meses es para hacer algo.

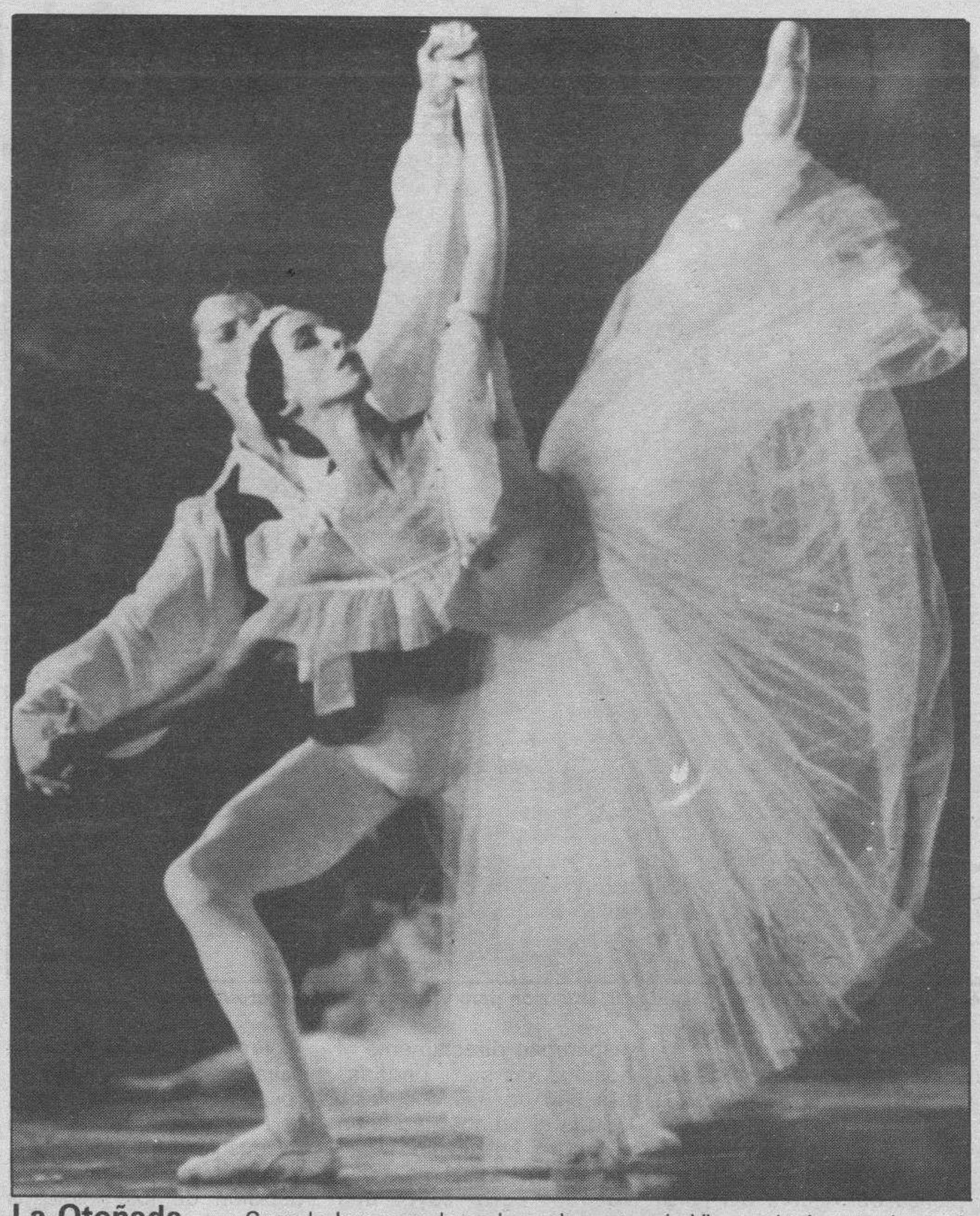

La Otoñada. — Cuando han pasado ya los calores tras la Virgen de Agosto, las actividades se dirigen hacia la Otoñada Cultural. El Ayuntamiento se encuentra ultimando las gestiones, como ya anunciamos, y entre ellas la posible venida de la «Gala de Estrellas del Ballet» con Arancha Argüelles y Maya Pliseskaya, a quien vemos en la fotografía.

Lo escrito, escrito está

«Hay que poner en manos de la justicia a los bestias que han cometido esta atrocidad».

(José Luis Corcuera)

***

«No puede haber fisuras entre las instituciones».

(Juan José Laborda)

***

«Sería deseable que hubiera una administración sanitaria única, porque mientras existan dos organismos cuya línea de actuación no está muy definida seguirán produciéndose problemas».

(Juan Carlos Acosta)

***

«El Partido Popular se va a convertir en una máquina electoral imparable».

(José María Aznar)

***

«Burgos tiene un gran porvenir, va a ser una de las ciudades beneficiadas, porque es, de verdad, la entrada en Europa».

(Juan Herrera, presidente de Petromed)

Notas y avisos

La Guardia Civil retira una señalización falsa que conducía a un precipicio

Burgos (DB). — La Guardia Civil ha retirado una señalización de tráfico falsa, colocada intencionadamente por unos desconocidos para dirigir la circulación de vehículos por un camino que conduce a un precipicio.

El gabinete de Prensa del Gobierno Civil de Burgos informó que la señalización, por medio de conos de plástico robados con anterioridad en unas obras de la carretera Burgos-Santander, fue colocada en la carretera provincial que une las poblaciones de Villarcayo y Soncillo, en el Norte de la provincia.

La Guardia Civil ha iniciado las pesquisas para identificar a los autores del hecho.

Escuela Universitaria de Fisioterapia

Se pone en conocimiento de aquellos alumnos que deseen matricularse en el primer curso de esta escuela que deberán previamente formalizar la solicitud de preinscripción. Los impresos de preinscripción se recogerán y entregarán en los siguientes lugares:

Escuela Universitaria de Profesorado de E.G.B., Ronda Eloy Sanz, 5, en Soria.

Escuela Universitaria de E. Empresariales, Francisco de Vitoria, s/n, en Burgos.

Escuela Universitaria Politécnica, Carretera Madrid, Km. 4, en Palencia.

Casa del Estudiante, calle Real de Burgos, s/n, en Valladolid.

El plazo de presentación será del día 20 al 30 de Agosto, ambos inclusive.

Aviso a los profesores de E.G.B. pendientes de elegir destino

Se pone en conocimiento de los profesores de E.G.B. pendientes de elegir destino provisional para el curso 90/91, que en el tablón de anuncios de esta Dirección provincial, se encuentra expuesta la relación de profesores y vacantes en centros públicos, de E.G.B. a partir del próximo día 20 de los corrientes.

La Caja de Ahorros Municipal de Burgos se incorpora al servicio IBERCOM

Como consecuencia del acuerdo subscrito entre la Caja de Ahorros Municipal de Burgos y Telefónica, ha entrado en servicio el IBERCOM que la misma tenía previsto instalar en el remodelado edificio de la plaza de Santo Domingo de nuestra ciudad.

Con la finalidad primordial de aumentar la calidad de servicio a sus clientes, la Caja de Ahorros Municipal se integra en esta modalidad de comunicaciones digitales que agrupa simultáneamente voz y datos, lo que supone una mayor facilidad en la gestión de las comunicaciones internas y externas, garantizando la evolución hacia la red digital de servicios integrados.

También en verano. — Un grupo de estudiantes, fundamentalmente franceses, recorrió las dependencias de nuestro periódico. Han venido durante una temporada a nuestra ciudad con la academia INLINGUA, a la vez que conviven con diferentes familias.

Comienza un congreso de archiveros

Burgos (Efe).—Los organizadores de un congreso de archiveros, que da comienzo hoy en Burgos, se vieron desbordados por el número de peticiones para participar en el mismo.

Se trata del VI Congreso Nacional de Archiveros de la Iglesia en España, dedicado al estudio de «La Iglesia y la cultura en la Edad Media y Moderna» que se celebra en esta ciudad en coincidencia con la exposición «Las edades del hombre», dedicada en su segunda fase a la documentación eclesiástica de Castilla y León y que tiene lugar en los claustros de la Catedral burgalesa. Los orgnizadores del congreso, al que asisten archiveros religiosos y civiles, señalaron que, en principio contaban con la asistencia de 70 especialistas, número que se ve ya superado con unos 120 peticionarios.

Reunión de peregrinos de Brasil y Argentina en el colegio de Hijas de María Inmaculada

El jueves, 23, habrá reunión de peregrinos de Brasil y Argentina en el colegio de Hijas de María Inmaculada, Servicio Doméstico, calle Ramón y Cajal, 5. A las siete de la tarde, santa misa a cargo del R.P. César Ruiz Izquierdo y a las ocho menos cuarto, la agencia de viajes Meliá proyectará a los peregrinos de Brasil y Argentina películas del mayor interés y actualidad.

Del 24 de agosto al 10 de septiembre, saldrá desde Burgos una cuarentena de peregrinos que podrán contemplar las maravillas de la Pampa, llanuras del Gran Chaco, Cordilleras de los Andes, Tierra del Fuego, Estepas de la Patagonia, y en Argentina, capital de Buenos Aires, teatros, museos, Estuario del Río de la Plata, Las Cataratas de Iguazú, etc.

En Brasil creo que absorberá la atención de todos Río de Janeiro con sus llamativos monumentos, y la grandiosidad de la Bahía de Guanabara.

Los peregrinos en número de 40 salen de Burgos el 24 de agosto, y regresan por Argentina el 10 de septiembre.

Pocas veces tendrán los burgaleses tan bella ocasión de contemplar las mejores maravillas del Mundo. Organizan el P. César y Viajes Meliá.

M.C.D. 2018

Veinticinco reclusos han pasado por el programa desde 1985

Reinserción de reclusos: El camino hacia la libertad

Burgos (I. P.).– Desde 1985 funciona el programa de reinserción de reclusos de la prisión burgalesa, financiado a través del INSERSO y gestionado por una entidad que este año es Cruz Roja. El programa no va tanto dirigido a una integración en el mundo laboral, cuanto a una reinserción en un mundo de relaciones distintas a las que los reclusos viven dentro de la prisión donde, por otra parte, pensar en una rehabilitación es más que una utopia.

La idea de sacar adelante unos programas de reinserción de reclusos, financiados a través del INSERSO, nacieron por mediación de la Comisión de Asistencia Social Penitenciaria, formada por profesionales de instituciones penitenciarias y en la que participan representantes del Ayuntamiento, Diputación, INS, INEM, MEC, Bienestar Social e incluso sindicatos y asociaciones que trabajan en la reinserción.

Así nace este programa a finales de 1985 con un convenio INSERSO y Cruz Roja, con la que se ha vuelto a firmar este año, después de un paréntesis de tres, en los que el convenio se firmó con la asociación privada «Arébacos».

Con el programa no se trataba, según comenta Purificación Arce, coordinadora de la Comisión de Asistencia Penitenciaria, de llevar a cabo una reinserción global, sino trabajar de forma individualizada con los reclusos, entrando en esta labor el propio equipo de tratamiento de la prisión que es quien conoce mejor sus circunstancias. Al principio se comenzó trabajando con gente que llevaba varios años en prisión y que por su situación penitenciaria y su conducta, se consideró los adecuados.

Otro mundo de relaciones

El programa de reinserción –que se dirige a los reclusos de sección abierta y libertad condicional– no va tanto a una incorporación al mundo laboral, sino a una integración en un mundo de relaciones distintas a las que han tenido en prisión, con lo que a nadie se exige unas características laborales específicas.

La subvención anual del INSERSO es de un millón cien mil pesetas y los centros de acogida con los que se trabaja son la Residencia de Ancianos de Cortes, el Centro de disminuidos psíquicos de Fuentes Blancas, el Hogar del Carmen y los dos centros de Aspanias.

Primera experiencia con Cruz Roja

Desde finales del 85 y todo el año 86, en un primer convenio con Cruz Roja, fueron 3 los presos que trabajaron con esta institución benéfica. Ese convenio tuvo peculiaridades que no se han repetido en años posteriores; entonces se trataba de integrar a los reclusos en una plantilla laboral.

En años posteriores se alteró esta dinámica, al comprobar que un contrato de trabajo perdía esa relación de contrato social que se pretendía con los programas, porque lo que se pide, puntualiza Purificación Arce, es una serie de conductas, no un rendimiento laboral y que el recluso sepa salir de su cerrazón ante la pérdida de libertad y se den otros saltos, como acudir a cursos de INEM, integrarse en equipos deportivos y otras actividades.

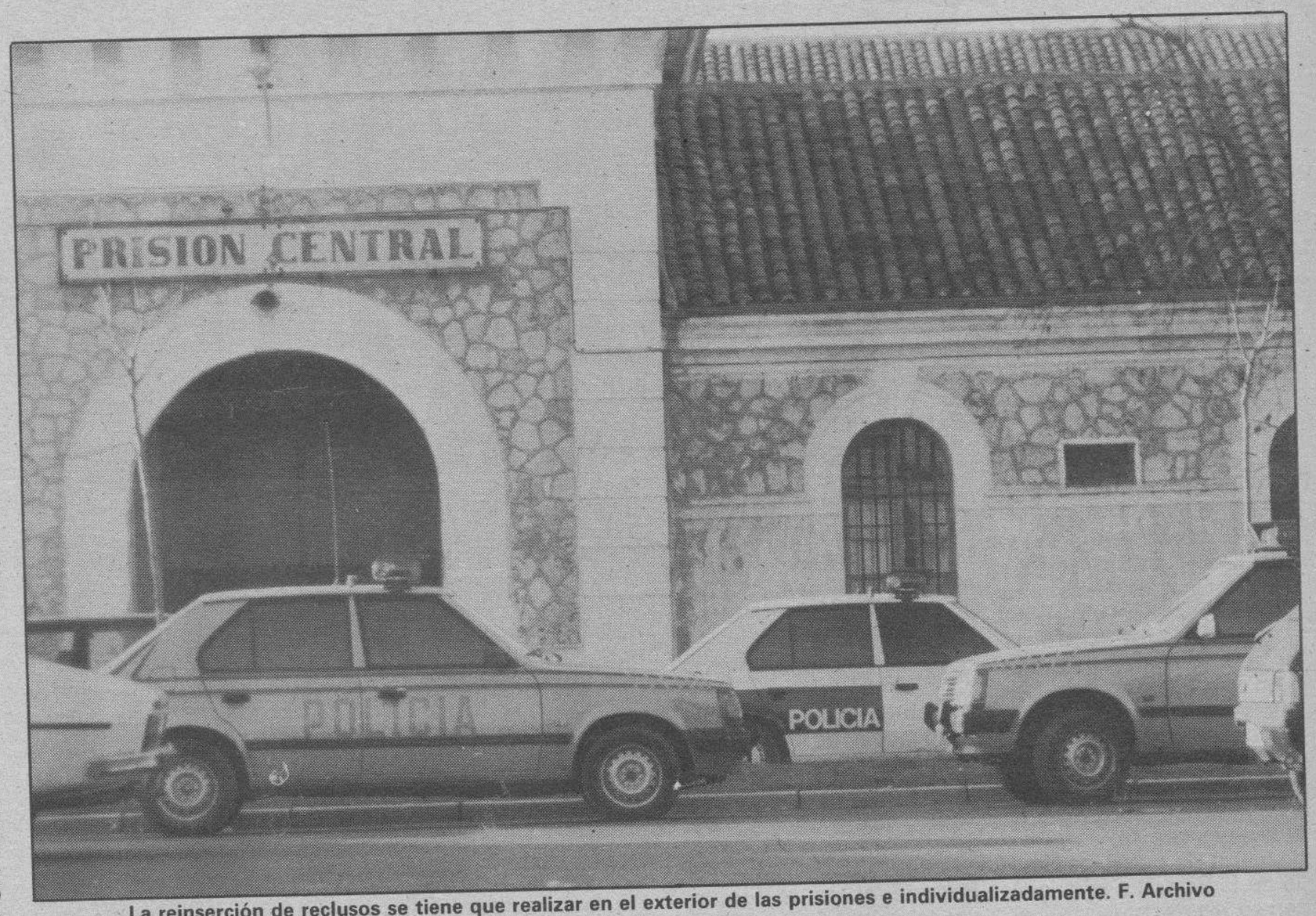

La reinserción de reclusos se tiene que realizar en el exterior de las prisiones e individualizadamente. F. Archivo

Los reclusos tienen, no obstante, un contrato que se renueva mes a mes, pero por la propia dinámica de que tanto los centros como los reclusos tengan una cobertura legal. La cantidad de dinero que reciben es el sueldo base.

Cambio total en los reclusos

Tras la experiencia con Cruz Roja, a partir del año 87 los reclusos se integran en centros del INSERSO y Aspanias. En 1987 fueron seis los que trabajaron con el programa y ocho respectivamente en el 88 y 89.

Algunos reclusos han aprovechado la ocasión que les brindaba el programa de salir a la calle para evadirse; se han dado dos casos, haciendo uso, incluso, de la violencia y llevándose dinero de los centros.

Pero son dos casos que no deben tachar negativamente al programa, ya que en líneas generales se ha desarrollado positivamente. Purificación Arce resalta la posibilidad que han tenido los reclusos de poder realizarse fuera de la prisión, de traer a su familia a Burgos y de encontrar posteriormente un trabajo más estable. Por otra parte, el cambio en los propios beneficiados es importante, de la timidez e inseguridad inicial se pasa a un mundo de relaciones más amplio y sin barreras y a un saber caminar por sí solos en el mundo exterior.

La permanencia en el programa depende de muchos aspectos, sus propias inquietudes, intereses, y de su futuro inmediato. No obstante, se establece un mínimo de tres meses y un máximo de seis, prorrogable, según las circunstancias de cada persona.

«No es fácil, pero se reciben ayudas»

Burgos (I. P.).– Han sido 25 los reclusos que se han acogido hasta ahora al convenio. Son jóvenes como Luis María, Rafa y Julio que tienen la amarga experiencia de que ciertas circunstancias se les cruzaran en el camino y les llevaran a la cárcel.

Luis María tiene 27 años y es el único recluso que, de momento, está en el programa este año. Lleva un mes trabajando en la Residencia de Ancianos de Cortes, en la lavandería y la cocina, camino este último por donde quiere encaminar su vida y que aprendió en la prisión central, donde ha estado tres meses, antes de salir a la sección abierta.

Ahora parece haber reencontrado su camino y el consumo de droga que le llevó a la cárcel pertenece a otro tiempo que no quiere que se repita. Ha tenido la fuerza de voluntad necesaria e, incluso, ha procurado esquivar a los compañeros que antes formaban parte de su vida habitual.

Rafa, por su parte, tiene 33 años y no está muy de acuerdo en abandonar a la gente con la que antes estaba. También él estuvo metido en el mundo de la droga y cree que lo importante es la fuerza de voluntad y tener claro el camino que quieres seguir en la vida después de conocer la falta de libertad.

Rafa es veterano del programa, comenzó en el año 87 a trabajar en el centro de inválidos psíquicos de Fuentes Blancas en mantenimiento. Estuvo durando 18 meses y su vida cambió por completo. Allí conoció a la que hoy es su mujer y su vida ahora es la de una persona rehabilitada y normal. Lo que no es nada fácil teniendo en cuenta que llevaba 10 años ininterrumpidos en prisión, en distintos centros del país, desde La Modelo, hasta el Dueso, de donde intentó fugarse. El de Burgos ha sido su último destino y donde se le ha dado la oportunidad de vivir de forma digna gracias al convenio. Ahora tiene una familia, su casa y su trabajo de panadero. Está en libertad condicional y cuenta que sus inquietudes en la cárcel eran las de poder salir, trabajar y hacer una vida normal.

Integrarse en el programa fue lo más importante que le pudo pasar, «me sirvió para quitarme el miedo al rechazo y saber si eres un preso o un ex-preso y para tener un mundo en el que se puede hablar de otras cosas que no sea sólo la cárcel, sino relacionarte con más gente».

Julio tiene 27 años y acaba de obtener la libertad condicional. Trabajó dentro del programa en noviembre y diciembre del pasado año, en Cortes, también en mantenimiento y lavandería. Aunque este programa le interesaba su meta era conseguir, una vez ya en la seción abierta, un trabajo que le diera más dinero. Buscó trabajo y lo encontró en la construcción durante tres meses hasta que se le acabó el contrato.

Julio es consciente de la dificultad al salir a la calle, «la gente te mira de forma extraña al saber de donde vienes, pero una vez que te van conociendo es más fácil y te intentan ayudar en lo que pueden». Julio llevaba algo más de un año en prisión esta última vez, y en ocasiones anteriores había permanecido menos tiempo. Su problema con la droga también lo ha superado, con muchos esfuerzos y en la calle, «en la cárcel, con la droga que hay, es imposible superarlo, por mucho que quieras».

CONTINENTAL-AUTO, NUEVOS SERVICIOS REGULARES DE TRANSPORTE DE VIAJEROS DE BURGOS A:

MADRID

Laborables	Viernes	Festivos
7,30	7,30	(1) 10,45
(1) 10,45	(1) 10,45	12,30
12,30	12,30	14,15
(2) 14,15	14,15	(1) 15,30
(1) 15,30	(1) 15,30	16,30
17,30	16,30	17,30
20.—	17,30	18,30
22,15	20.—	19,30
	22,15	20.—
		22,15
		24.—
		3,15 noche

(1) Con parada en Lerma
(2) Sábados no circula

VITORIA

De Lunes a viernes	Sábados	Festivos
(1) 10,45	10,45	10,45
(2) 14,15	14,15	14,15
(1) 18,45	18,45	18,45
(2) 22,15	—	23,15
		(2) 1,15 noche

(1) por Briviesca y Miranda
(2) Directo a Vitoria

S. SEBASTIAN

De Lunes a viernes	Sábados	Festivos
(1) 10,45	10,45	10,45
(2) 14,15	14,15	14,15
(1) 18,45	18,45	18,45
(2) 22,15	—	23,15
		(2) 1,15 noche

(1) por Briviesca, Miranda, Vitoria, Alsasua, Beasain y Tolosa.
(2) por Vitoria

IRUN

Diariamente
(1) 10,45
(2) 14,15

(1) por Briviesca, Miranda, Vitoria, Alsasua, Beasain y Tolosa.
(2) por Vitoria y San Sebastián

SANTANDER

Laborables	Festivos
(*) 7,30	(*) 7,30
10.—	10.—
15,30	15,30
22,15	20.—
	23,15

(*) De 1º de Julio a 31 de Agosto

TORRELAVEGA

Diariamente
10,30

Enlaza en Torrelavega con:
S. Vicente de la Barquera
— Unquera
— Llanes
— OVIEDO
— GIJON

SALIDAS, LLEGADAS, INFORMACION Y VENTA DE BILLETES EN BURGOS: CONTINENTAL-AUTO
Estación de Autobuses, c/ Miranda, 3
Tels. (947) - 26 20 17 - 26 70 01

M.C.D. 2018

CABEZON DE LA SIERRA

Crónica de la semana cultural

Salas (Antonio Núñez).— Dentro de las actividades que la Asociación Cultural de Cabezón de la Sierra organiza durante todo el año, nos encontramos con su máximo esplendor en la semana cultural que ha tenido lugar en esta bella localidad serrana, y que entre otros actos contó el pasado lunes con un triangular de basket; el martes 14; campeonato de tuta y final de brisca; el miércoles, santa misa y procesión, además de juegos infantiles y partido de fútbol, anteriormente hubo una proyección de videos; el jueves, día 16, después de la misa y la procesión, una gran actuación de dulzaineros, y por la tarde, merienda con caldereta al aire libre y chocolatada; el viernes, actuación de payasos a cargo de los Hermanos River's; el sábado, día 18, el grupo de teatro «El Soto», de Sotillo de la Ribera, nos deleitó con su buena actuación y el domingo, un gran concierto de acordeón, entrega de premios y por la noche, el grupo de teatro «Villacisla», con la obra «Donde las dan las toman», puso fin a esa semana, aunque los actos continuarán con un viaje en conmemoración del Quinto Centenario a Segovia y que cómo no, todo este evento ha sido muy bien organizado por la Asociación Cultural de Cabezón de la Sierra, su Excelentísimo Ayuntamiento, lo patrocinó la Junta de Castilla y León por medio de la Consejería de Cultura y Bienestar Social y la Excelentísima Diputación Provincial, aparte de la colaboración desinteresada del Excelentísimo Ayuntamiento de Rabanera del Pinar.

Para terminar, y en agradecimiento a este gran grupo de teatro de «El Soto», mantuvimos esta conversación con su director, don Ausencio Frutos:

—Señor director, ¿cuál es el motivo de su participación aquí?

—Pues verdaderamente el divertir al público y entretenerlos a ellos y a nosotros mismos. Le puedo decir que nuestro grupo le forman veinte personas y que las tres principales motivaciones son: 1.°, darle un sentido cultural y de ocio a los componentes y al público. 2.°, didáctico, aprender a base de puesta en escena, de hacer teatro de distintas obras de distinto término y 3.°, lúdico, de diversión para ellos y convivencia, relacionarse con la gente de los demás pueblos.

—Don Ausencio, ¿cómo es que el teatro va decayendo tan deprisa?

—El teatro profesional decae porque las obras cuestan mucho dinero y los montajes son caros; sin embargo, los amateurs como nosotros cada día se ven más, porque nuestro único fin es sacar dinero para mejorar nuestros equipos de decorados, megafonía, etc. y además si quisiéramos sacar algo, sería a base de buscar montajes escénicos más baratos, más imaginación y creatividad.

—¿Qué es lo que más le gusta de estar aquí?

—Pues realmente que para ser un pueblo tan pequeño, parece ser que a la gente le gusta mucho por su asistencia y eso a nosotros es lo que realmente nos motiva, la gran afluencia de público, unas 400 personas y que la gente de los alrededores venga hasta aquí a vernos, eso es lo que nosotros esperamos, conseguir un gran aplauso y cuanto mayor sea, mejor.

—Muchas gracias, don Ausencio.

Autocross, un deporte en alza.

—Nada más que decir de esta gran semana cultural que nos ha sorprendido su amabilidad al recibirnos, que el público ha sido numeroso y estupendo y que veamos a todos los pueblos así.

I Autocross La Revilla 90

El sábado 18, a las 17 horas, se celebró el primer autocross en La Revilla, con la participación de menos participantes de lo previsto, pero con buena actuación para el público allí congregado, aunque el circuito no estaba en perfectas condiciones, debido a las temperaturas que asolan nuestra provincia y el polvo y la dureza del terreno peligraron la carrera. No obstante, y debido a las buenas formas y maneras de los pilotos, la carrera se llevó a cabo y el público asistente pudo disfrutar de la misma. Los premios se repartieron de la siguente forma: 1.°, Roberto de Miguel (Briviesca), con Seat 1.800; 2.°, Alberto del Moral (Briviesca), con Seat 1.600; 3.°, Javier de Juan (La Revilla), con R-5 Copa; 4.°, Juan Carlos Núñez (Briviesca), con Seat 1.600; 5.°, Miguel de Miguel (Briviesca), R-5 Copa; 6.°, Juan Carlos García (Roa de Duero), Seat 1.800; 7.°, Hermanos Hernando, de Villahoz, con R-5 Turbo Copa. Como podrán ver, Briviesca se llevó de calle la prueba y dominó la carrera de principio a fin, aunque el próximo sábado, en Salas de los Infantes, tendrán otra prueba para demostrar sus habilidades y conformar de forma definitiva quien domina estas pruebas en la zona de Salas, que por cierto tiene una gran afición.

VALLE DE MENA

Conferencias de don Mario Hernández Sánchez-Barba

Medina (E.G.T.).— Favorables acogidas recibieron las dos conferencias impartidas por el profesor Sánchez-Barba, que superaron con creces las esperanzas de los más optimistas. «Los primeros pobladores del Valle de Mena» fue el tema que el orador presentó al público en las tardes del jueves y viernes, ante un auditorio que llenó al completo el salón de actos de la Casa Consistorial, pasillos y escaleras, en sendos actos organizados por la Comisión Municipal de Cultura.

La presentación del conferenciante correspondió a Valerio Ortiz de Uriarte Gordón, que junto con el también concejal Victoriano Tapia Maltrana, acompañaron a don Mario en la mesa durante la disertación. El presidente de la Comisión de Cultura presentó al público a don Mario Hernández Sánchez-Barba, catedrático de Historia Americana por la Universidad Complutense de Madrid, como una de las personas más documentadas sobre el Valle de Mena, que más ha investigado y como menés de pro.

Las primeras palabras del conferenciante fueron de recuerdo hacia Antonio Zorrilla, gran menés y para la labor histórica de José Bustamante Bricio. A modo de primicia adelantó que se propone hacer la historia del Valle de Mena, para la que prevé una reunión de los cronistas oficiales de España en este valle para hacer el proceso hisórico, finalizó esta breve introducción señalando que estaba absolutamente convencido de la importancia capital del Valle de Mena.

Entrando en el tema de la conferencia, dio a conocer el motivo de fraccionarla en dos sesiones; una, desde el origen del Valle y la segunda, partiendo de los celtas.

En la primera de ellas, la del jueves, el profesor inició su intervención dando a conocer la formación biológica, desde cuando realmente existe el Valle de Mena, formado en la Edad Terciaria y que cuando aquí comienza el hábitat era todo un bosque. Con la ayuda de mapas facilitó las características del terreno, la distribución de objetos, la conexión del hombre con el suelo y lo que en él vive, las peculiaridades de tiempo con el espacio y los distintos elementos culturales. Después de la etnología entró en la cultura magdaleniense que, según el profesor, partió de la cornisa cantábrica y concretamente representado con el descubrimiento de las cuevas de Altamira. En esta cultura señaló al vaso campaniforme como la cerámica más representativa.

Tenemos consistencia —añadió el disertador—, que nos permite asegurar la existencia del hombre en esta zona. Respecto a la cultura de las cuevas, ésta —según la misma fuente—, tiene su centro en el Valle de Mena, concretamente en la cueva de Santa Cecilia, quizá el primer hábitat. También facilitó, entre las novedades más importantes de aquella etapa, las grandes emigraciones de pueblos. Respecto a los datos geológicos y prehistóricos, manifestó que no se da una antigüedad más allá que la dada por los arqueólogos al hombre de Atapuerca.

El señor H. Sánchez-Barba, se extendió en la historia de la tierra, datos geológicos, formaciones, geográficos, zona de comunicaciones entre el Cantábrico y la Meseta, señalando que el Valle estuvo sometido a Roma.

El profesor Sánchez-Barba. Foto E.G.T.

Remitiéndose a la edad del bronce, explicó con todo género de detalle la influencia de las culturas pirenaica (que ejerció sobre el Norte de España), almerienses y de las cuevas.

Los últimos minutos de la intervención del jueves, continuada también durante la exposición del viernes, —la de este día aún más interesante—, estuvo dedicada a los celtas, desde cuando empezaron a recibirse las primeras oleadas célticas, definiéndoles como los primeros que establecieron una cultura sedentaria en Mena y, por supuesto, en toda la meseta castellana; cultura indo-europea procedente de Asia, que se inició —según Sánchez-Barba—, aproximadamente 3.500 años antes de Jesucrito. Señaló las emigraciones habidas y destacó el carácter militar de los celtas, su actividad, con ellos se producen las primeras formas agrarias y se racionalizaron las fórmulas del pastoreo.

Generoso en detalles fue también al describir la presencia de los romanos en el Valle, citando los nombres de los pueblos con raíz romana, hallazgos, arquitectura y descubrimiento de poblados.

Dos espléndidas lecciones de alto contenido histórico, comentadas con fundamento, amenidad de tono y fluidez en la oratoria fueron puestas de manifiesto por don Mario Hernández. Sensible con ello, el público le dedicó tan cálida como merecida ovación de despedida.

Mientras abandonaba el escenario recibió valiosos comentarios y consultas que el orador atendió y agradeció cortesmente.

Invitado por la Asociación de Amigos de Medina de Pomar, el profesor Sánchez-Barba aceptó gustoso impartir una conferencia sobre el descubrimiento.

M.C.D. 2018

LOS BARRIOS DE BUREBA

La muerte lenta, pero imparable, del río Oca

Los Barrios de Bureba (José A. Larreategui).— La animación en el pueblo sigue en aumento. Mucha gente, demasiado calor y gran ambiente nocturno en plazas, calles y bares. Parece como si en este año haya llegado más gente y visitantes al pueblo.

Fiestas en Terrazos

En varias ocasiones hemos hablado de este pequeño pueblo, que desde hace unos años para acá, quiere recobrar su protagonismo entre los pueblos de La Bureba. Su alcalde, señor Mato, le ha dado un gran impulso y ha realizado diversas obras de mejora. A las ya conocidas mejoras del alumbrado público, de mejora en el abastecimiento de agua y la realización de una pequeña piscina, se añadieron el arreglo de las viejas y abandonadas escuelas para un salón-bar de encuentro y convivencia entre los vecinos, también se arregló el salón del Ayuntamiento y en estas recientes fechas se empezaron y, casi se acabaron, las obras de mejora y remodelación de las calles. Todas son mejoras, que están ahí, aunque haya algunos que nunca están contentos con las realizaciones que se hacen, buscando mil excusas y objeciones.

Durante esta última semana, en este pueblo se han celebrado las fiestas patronales. Tres días de festejos, actividades y verbenas, con tres conjuntos y otras atracciones. Una pena, que la afluencia de gente no sea muy grande, las gentes de nuestros pueblos ya no acuden en estas jornadas a los pueblos cercanos, como era tradicional hace muchos años, y los jóvenes prefieren marcharse a las grandes ciudades o pueblos, aunque allí no lo pasen tan bien, pero es la moda y no se puede luchar contra ella.

De nuestro pueblo, han acudido algunos jóvenes y personas mayores, y han disfrutado mucho, a la vez que han acompañado a los pocos vecinos de Terrazos. El alcalde ha hecho un gran esfuerzo para que estas fiestas resultaran lo mejor posible, además invitó a un lunch a todo el pueblo y les dirigió unas palabras buscando la unión, la armonía y la colaboración entre todos los del pueblo. Ahora falta la respuesta de los vecinos, que olvidando enemistades y enfrentamientos, traten de colaborar para que este pueblo vaya a más, no se pierda en el olvido y siga celebrando sus fiestas, aunque no sean muchos los que asistan a ellas.

El río Oca

En estos días hemos visitado en diversas ocasiones el río Oca. Da pena y tristeza el verlo. Apenas lleva agua. La que tiene está estancada y empieza a oler mal. Nunca lo habíamos visto en esta situación. En algunos pueblos, aguas arriba, sabemos que el agua estancada está creando problemas para los vecinos. Huele muy mal, origina mosquitos y hay peligro de contaminación y pestes.

Las autoridades deben plantearse el problema con urgencia y buscar soluciones urgentes. En la reciente asamblea de la Asociación Sanfagún, algunos socios presentaron una moción de tomar cartas en el asunto del río. Algunos propiciaban acciones de presión, para denunciar públicamente el caso, cortes de carretera, manifestaciones, etc... La cosa se amainó, pero sí se exigió que las autoridades, alcaldes de la zona, representantes de La Bureba, autoridades regionales, etc., tomaran cartas en el asunto con urgencia. No valen ya promesas o dilaciones, el río se está muriendo y no valen paños calientes, hay que tomar medidas drásticas, de otro modo será tarde.

La Asociación Sanfagún, en asamblea anual, condena este estado de cosas y exige soluciones rápidas y urgentes, de otro modo buscará otras acciones ante la opinión pública. Es hora de que empecemos a actuar.

El Cronicón de Oña y fiestas en Briviesca

Con éxito se viene representando el Cronicón de Oña. Son muchos los de nuestro pueblo que asisten a sus representaciones, ya que no pudieron verlo el año pasado. Vienen encantados de su organización y de su buena dirección y actuación de los artistas y demás personal colaborador. Además es un modo de conocer nuestra historia, nuestro arte tan cercano a nosotros y que muchos desconocíamos. Deseamos muchos éxitos y que sean muchos de fuera los que vengan a Oña para meterse de lleno en la historia de esta bonita y pintoresca villa.

Con alegría y mucho público comenzaron las fiestas de Briviesca de Nuestra Señora y San Roque. El fin de semana, Briviesca era un hervidero de nativos y visitantes.

Deseamos que estas fiestas se desarrollen como todos los años, en armonía, alegría y hospitalidad. Esa hospitalidad de la que siempre ha dado muestras la capital de La Bureba.

Muchos actos, festejos y acontecimientos son el aliciente que presentan estas fiestas. Además un bonito cartel y folleto, nos dan a conocer todos los acontecimiento hasta final de Agosto. Felices fiestas a todos los briviescanos, así como a los burebanos que acudirán en masa y demás visitantes que acudirán en estos días a la ciudad.

Ambiente festivo

En Los Barrios sigue el ambiente festivo y desarrollándose los diversos actos culturales y deportivos. Cine y baile todas las noches, deportes por las tardes y en breve comenzará la semana infantil cultural y deportiva, con gimkanas, bicis, concursos, disfraces, olimpiada y otras actividades.

Por otra parte, ha comenzado la operación limpieza de la ermita Sanfagún y sus alrededores, así como el pintado de los aperos y máquinas de labranza del museo del mismo nombre. Panta con sus muchachos se encarga de ello.

Guía de Briviesca

Como ya indicamos en su día, se presentó oficialmente la guía de Briviesca, escrita por el briviescano don José Sagredo. En el pueblo se han recibido diversos ejemplares para su venta, al precio de 1.500 pesetas. Estos libros pueden adquirirse en el Ayuntamiento y es buen medio para conocer nuestra historia y a nuestros antepasados. Briviesca y todos los pueblos de La Bureba salen en la guía. Nuestro pueblo está presente y no puede faltar una foto de lo más representativo de nuestro pueblo, como es la ermita Sanfagún. Esperemos que la gente responda, pues es una buena adquisición, para que esté presente entre los libros de nuestras pequeñas bibliotecas caseras.

Los jubilados de Los Barrios visitan la casa del Cordón

M.C.D. 2018

ATAPUERCA

Fantasía, ingenuidad y excursionismo en la cueva

Fuyma

A partir de ahora el nombre de Atapuerca-Ibeas va a saltar a las páginas de todos cuantos estudios antropológicos sean realizados por los más serios científicos del Mundo, porque la Sierra de ese nombre se ha convertido en uno de los conjuntos fosilíferos más importantes en la redondez de la Tierra. Cumplida referencia ha tenido en estas páginas con repercusión nacional, por supuesto, los excepcionales hallazgos en la campaña de excavaciones durante el pasado mes de Julio. No es nuestra intención insistir sobre lo ya dicho por cualificados científicos, pero entendemos que a nivel de hombre de la calle, se puede rememorar algo sobre lo mucho que se ha escrito especialmente sobre la denominada Cueva de Atapuerca, centro primario conocido de ese complejo kárstico, sorpresa y de las grandes en el ámbito científico hacia la búsqueda de los primeros pasos del hombre sobre este planeta.

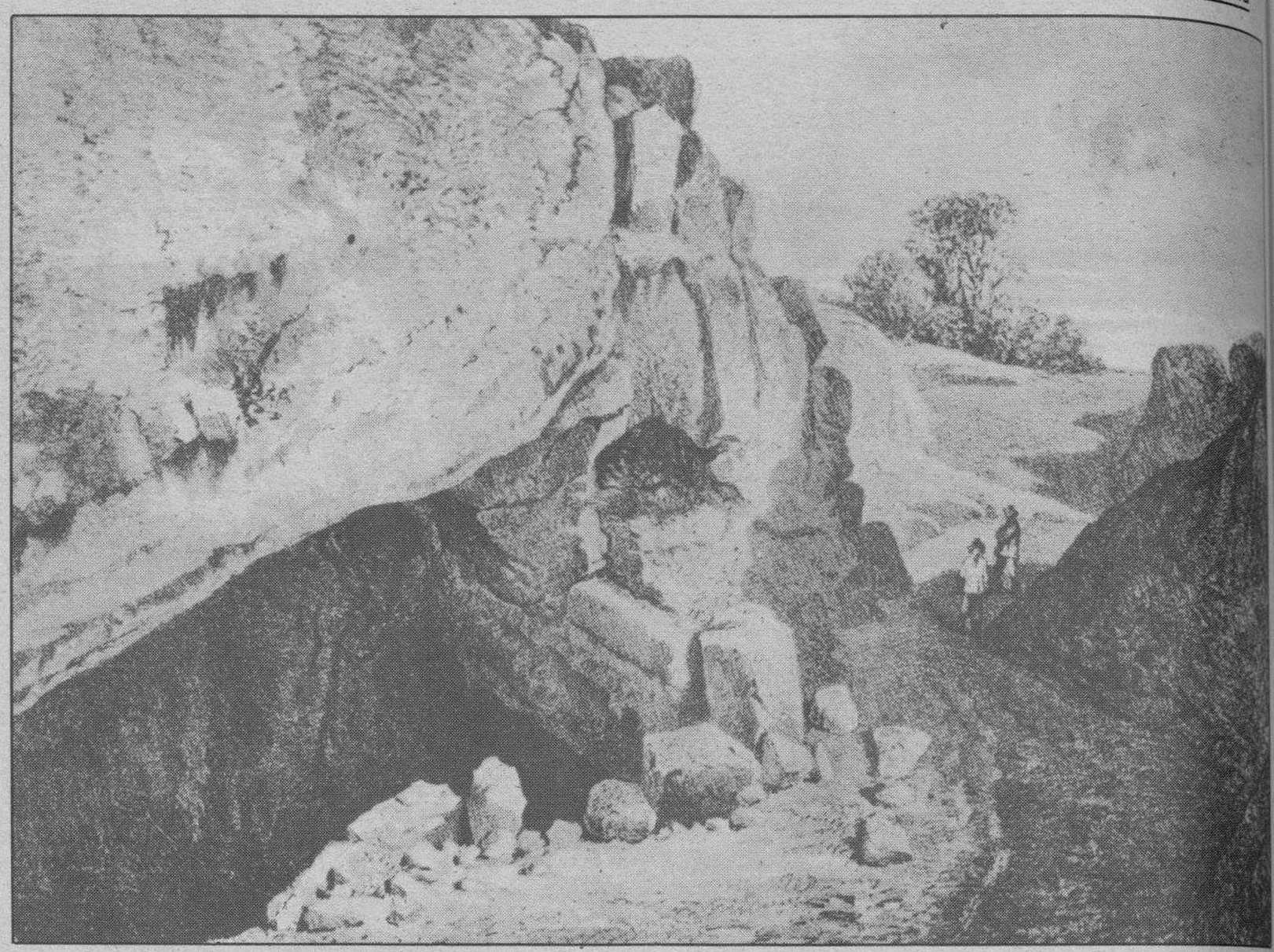

Boca de la cueva.

El nombre de Atapuerca, en la limitación provincial, quedaba centrada en esa denominación de «Campos de Papasol» o de la «Matanza», en recuerdo de aquella batalla entre los Reyes Fernando de Castilla y García de Navarra, en la que éste último encontrara la muerte y diera un giro a la historia. Hay un rito que recuerda aquel acontecer muy cerca de la entrada de la cueva genéricamente conocida como de Atapuerca. Esa cueva que ya Madoz en 1850 decía «ocupa las dos leguas de extensión, no se puede entrar en ella sin luz artificial y cuerda, ni a pesar de las varias tentativas nunca se ha podido hallar el fin por sus muchas tortuosidades, se notan algunas excavaciones que se ignora para qué fueron hechas y a los tres cuartos de legua de profundidad se halla una pequeña, pero hermosa fuente de buena calidad y cristalina; su techo aparece cubierto de varias figuras formadas por la petrificación de las aguas que por él se filtran».

Pocos años después, en 1868, dos ingenieros de minas —Pedro de Sampayo y Mariano Zuaznavar con ilustraciones de Isidro Gil— publicaban un folleto bajo el título «Descripción con planos de la Cueva Llamada de Atapuerca», que está considerado como el primer trabajo espeleológico dentro de la bibliografía española sobre el tema. Es un breve trabajo de veinte páginas más otras diez de gráficos y planos que pese al tiempo transcurrido posee determinada vigencia de interés. En el volumen segundo de «Kaite», de la Biblioteca Espeleológica Burgalesa, publicado en 1981, se ofrece una reproducción facsimil, constituyendo una estimabilísima aportación.

La descripción de la cueva, dentro de su sencillez expositiva cae en algunos momentos en ciertos infantilismos si se somete bajo la lupa científica de la depurada técnica espeleológica, pero es precisamente aquel vehículo narrativo el que le presta amenidad, tienen frases de elogio para don Ramón Inclán, propietario de una fábrica de papel a orillas del Arlanzón cerca de aquel lugar, «guía conocedor, práctico, animoso y deferente» pasando posteriormente a la familia como posesión enfitéutica porque fueron ellos quienes durante muchos años, tenían en su poder la llave de la sencilla puerta con que fue cerrada.

Daban instrucciones para recorrer el lugar: «Si no se lleva ropa mala, hay que procurarse por lo menos una blusa de tela fuerte con el fin de precaver el traje del deterioro y de las manchas de barro... no es posible dar un paso sin llevar luz, lo más conveniente y apropiado al caso son los candiles de mina. Las cavidades de grandes dimensiones no pueden sin embargo observarse bien, sino mediante hachones de viento o mejor, aunque menos económico, con la luz del alambre del metal llamado magnesio, que se vende en la botica del señor Barriocanal».

Van describiendo el recorrido y se ocupan con detalle de esa manía generalizada y un tanto gamberril, de dejar constancia del paso de los visitantes, aunque en este caso se tratara de personalidades. Y nos dicen haber leído: «En justo tributo de admiración a la obra divina, el gobernador F. Otazu», estampado en 1828 y señalan como la más antigua la escrita en la base de una gran estalagmita cónica: «Fray Manuel Ruiz, 22 de Octubre de 1645», si bien hablan de una inscripción «que por los caracteres que aún se conservan discernibles nos ha parecido árabe».

Llama su curiosidad la abundancia de unos hoyos «abiertos en la arcilla fina y sucia, que no pasan en ancho y profundidad de un metro y sus rebordes forman un tejido o malla por el que se camina a veces, créese que han sido abiertos con objeto de sacar la arcilla que forma el suelo, para aprovecharla en varias artes». Y una opinión peregrina ante la presencia de trozos de barro cocido que ellos consideran crisoles «que usarían en sus manipulaciones algunos monederos falsos que establecerían su industria en aquellos subterráneos como más seguros para su objeto».

Y de lo fantasioso pasan a lo inverosimil, ya que al visitar otra cueva llamada «La Ciega» y según versiones «fijan la salida de todos estos subterráneos en otra cueva, que existía no ha muchos años por bajo del castillo de Burgos, en el cerro de San Miguel, no faltando quien apoye este aserto con el hecho de haber salido por esta última cueva, un animal arrojado por la primera, recorriendo un espacio por bajo de tierra de doce kilómetros a lo menos».

Dejando aparte esas concesiones a la galería, insistimos en que el referido trabajo tiene numerosas apreciaciones de seriedad, y prueba de ello, que ha servido para posteriores y hasta recientes estudios del referido complejo.

Fue la Cueva de Atapuerca durante muchísimos años, punto de contacto para excursiones escolares. Uno recuerda a la distancia de más de medio siglo, como a final de curso en el Colegio de los Maristas nos llevaban al lugar con nuestros trajecitos limpios convertidos al regreso en «monos» de poceros y contentos en grado sumo por aquel nuestro primer contacto con el misterio y la leyenda de tan incitante excursión. Hay referencia amplia en la Prensa del momento, cuando en 1880 un aventurero francés avecindado en Valladolid, arrampló con un buen número de carromatos transportando estalagtitas y estalagmitas para adorno de fuentes y grutas en el Campo Grande vallisoletano. Se suscitó una campaña de Prensa, entre ambas capitales, y si bien, un considerable volumen llegó a aquella ciudad, otra parte quedó en Burgos y al no ser posible su ocupación primitiva, se destinó a embellecer aquella fuente que existía en el paseo del Espolón, con aquella Venus desnuda que tanto escandalizara a la sociedad timorata, e incluso hay todavía piedras de aquellas, en ese estanque artificial en el paseo de la Isla.

Por otra parte a principios del año 1891, la Cueva de Atapuerca fue declarada como mina, si bien los trabajos de cantera —una piedra de calidad magnífica— se emplazaron no muy lejos de aquélla, concretamente donde ahora se han descubierto esos restos humanos con esa consideración científica de hallazgo sensacional y fácilmente puede apreciarse los cortes que forman un alto muro, en la trinchera por donde discurría la caja de aquel olvidado tren minero que desde Villafría llegaba hasta Monterrubio en la época ilusionada pero brevísima, de la explotación minera de la Sierra de la Demanda. Por cierto y contra la fortísima agresión del medio ambiente —que hoy hubiera provocado manifestaciones sin fin por parte de ecologistas y otros congéneres— el tendido de ese ferrocarril de vía estrecha a su paso por la demarcación de Atapuerca, supuso el inicio en el descubrimiento de ese sorprendente yacimiento, ya que por su ubicación y a no ser que hubiera mediado la casualidad, esa población de once individuos que ahí habitaron hace la friolera de trescientos mil años continuarían durmiendo sueños de milenios bajo toneladas fosilizadas desde la última inversión del polo magnético con las oscilaciones climáticas del período cromeriense y la gran glaciación europea para llegar a esa edad probable de los fósiles humanos hallados en la Sima de los Huecos, en la Sierra de Atapuerca.

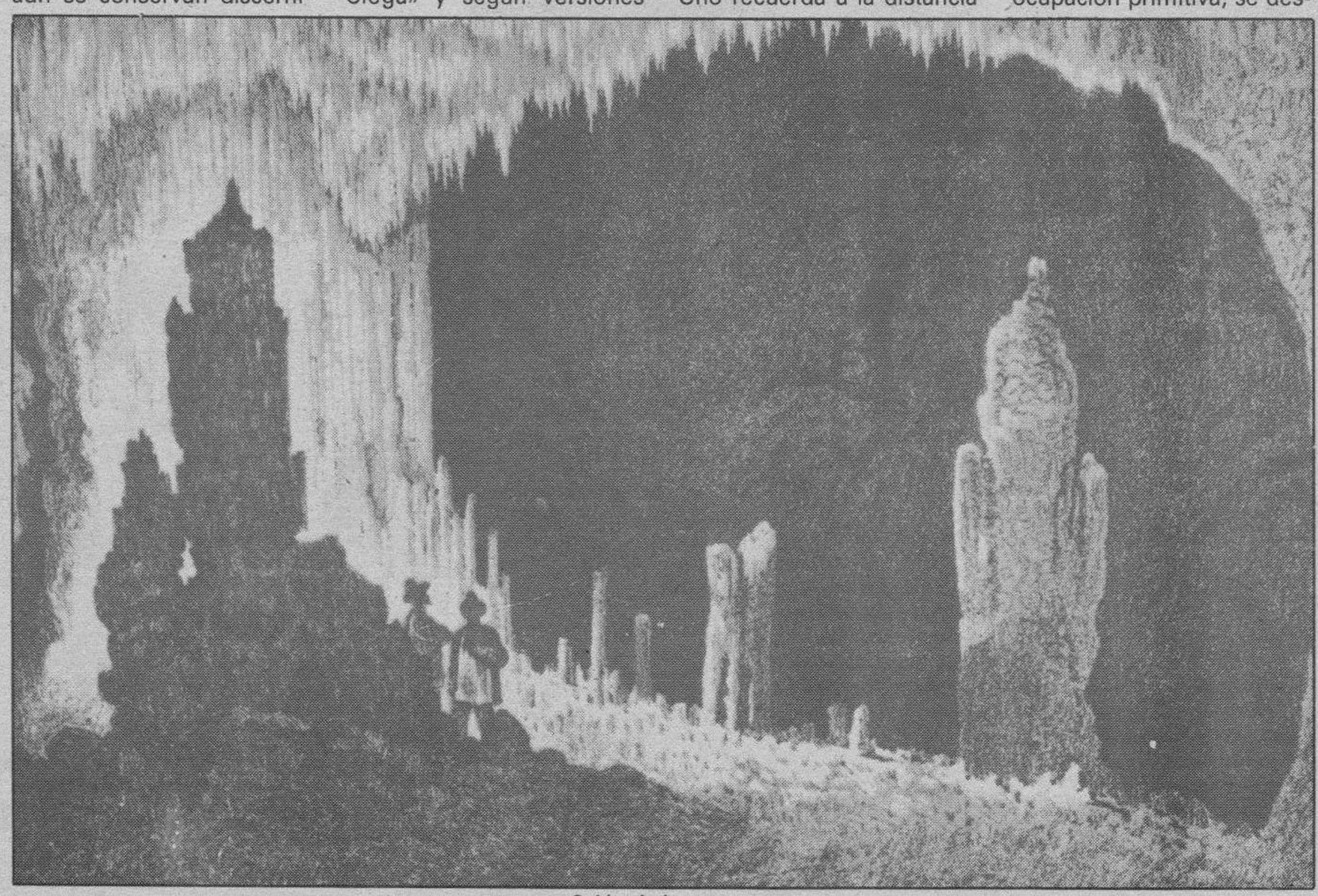

Salón de las estatuas.

M.C.D. 2018

Miembros de la Casa de Valladolid de Madrid, en nuestra ciudad

Miranda (M.A.C.).— Los miembros de cuarenta familias, o lo que es lo mismo, alrededor de 100 personas, están disfrutando de 15 días de vacaciones entre nosotros.

Todos ellos integran la Casa de Valladolid en Madrid, y han regresado a su Comunidad para descansar durante unos días. En Miranda se alojan en la residencia juvenil Fernán González, y en sus instalaciones fue donde dialogamos con el presidente de la Casa, Juan José Cantalapiedra.

En principio él nos expuso los motivos por los que en esta ocasión han escogido Miranda de Ebro, ciudad que ya han visitado con anterioridad: «Existen dos básicamente. Uno es el continuar con un programa que venimos desarrollando desde hace seis años en la Casa de Valladolid en Madrid, y que consiste en dar a conocer nuestra Comunidad.

Hicimos un programa bajo el lema «Vacaciones en Castilla y León», y estamos visitando cada año distintas provincias de nuestra Comunidad y utilizamos para ello una red de albergues de la Junta.

La segunda razón es que Miranda es una ciudad que nos encanta, y prueba de ello es que venimos por tercera vez. Cuando estamos aquí nos tratan fenomenalmente y pensamos que aquí se pueden pasar unos estupendos días en el mes de Agosto».

Permanecerán entre nosotros hasta el día 30 de este mes de Agosto, y todos han llegado hasta Miranda con un completo programa de actividades, apropiadas tanto para los mayores como para los chavales: «Cuando vinimos, traíamos ya definido un programa, consistente en actividades deportivas, culturales y turísticas. Dentro de estas últimas vamos a visitar zonas cercanas de La Rioja, como Santo Domingo de la Calzada, San Miguel de la Cogolla, los monasterios de Suso y Yuso, además de Nájera, lugares todos con gran tradición histórica. Aquí visitaremos Frías, Salinas, la zona más próxima, y además pasaremos un día en San Sebastián.

Son cuarenta las familias vallisoletanas residentes en Madrid las que se han dado cita en Miranda. F. Truchuelo.

Por lo que respecta a las actividades culturales, los chavales tienen encargados unos trabajos, que están elaborando en equipo y que se componen de fotografías y datos de la zona. Para ello el Ayuntamiento y distintas entidades mirandeses nos están brindando su apoyo.

La convivencia está siendo perfecta y a pesar de lo heterogéneo del grupo, no se están planteando problemas de ningún tipo.

Una fórmula más de conocer la Comunidad

Los mayores conocen Castilla y León, como es lógico, pero los hijos de estos vallisoletanos afincados en Madrid han nacido ya allí. Con este tipo de vacaciones se intenta que todos tengan conciencia del carácter de nuestra Comunidad: «Nuestro objetivo es mostrar todo lo que es Castilla y León en aspectos históricos, nuestras costumbres, nuestra cultura, nuestra forma de sentir en definitiva. Todo esto se vive de algún modo en nuestra sede social de la Casa de Valladolid, y todo eso lo palpamos ahora con este tipo de convivencias. Mostramos nuestra Comunidad a castellano-leoneses que tuvieron que salir de ella y que apenas la conocen. Y también es muy importante que hagamos que nuestros hijos, que ya son madrileños por su nacimiento, quieran a nuestra Comunidad y la sientan como nosotros».

Esta tarea no es sencilla, según nos comentó Juan José Cantalapiedra, que incidió en que los castellano-leoneses no hemos valorado demasiado lo que tenemos: «En conjunto no hemos valorado suficientemente lo que tenemos. A nivel turístico ahora se está comenzando a trabajar de modo institucional de forma seria. Los castellano-leoneses no hemos sabido, por decirlo de alguna manera, vender nuestro producto, no sé si por desconocimiento o porque hemos dejado correr las cosas. Otras comunidades lo han conseguido, y yo creo que la línea adoptada ahora es interesante. Creo que es muy importante que se haya mostrado la exposición de las Edades del Hombre, considero positivo el concurso de engalanamiento de pueblos, el conocer Castilla y León en su conjunto».

Para el presidente de la Casa de Valladolid nadie posee tanta riqueza histórica como nuestra Comunidad, y criticó un poco el escaso protagonismo que tendrá en la celebración del Quinto Centenario: «Por donde se mire Castilla y León rezuma historia, nadie tiene a nivel histórico tanto como nosotros».

Buena labor de divulgación sobre nuestra Comunidad la que realizan estos vallisoletanos que, tal y como nos dijo Juan José, vuelven todos los años a Castilla y León para cargar sus baterías y poder así reintegrarse a sus tareas en Madrid, ciudad que les ha acogido bien, que es a la vez entrañable y despersonalizada.

Nuevos profesores para la Fundación Municipal de Cultura

Miranda (M.A.C.).— La Fundación Municipal de Cultura, estamento dependiente de nuestro Ayuntamiento, va a efectuar la contratación de diversos profesores. Contratación que en este caso será a tiempo parcial por obra o servicio determinado.

En concreto se ofertan cuatro plazas, las siguientes: una de profesor auxiliar de solfeo, otra para profesor auxiliar de clarinete-saxofón, la tercera destinada a un profesor auxiliar de trompeta y la última para un profesor de violín, también con categoría de auxiliar.

Todos ellos prestarán sus servicios lógicamente en el conservatorio municipal de música de nuestra ciudad.

El plazo de presentación de instancias está ya abierto y concluirá el día 31 del mes en que nos encontramos.

Las bases que regirán la contratación de estos cuatro profesores auxiliares se encuentran a disposición de los interesados en el registro general del Ayuntamiento de nuestra ciudad. Hasta allí podrán acercarse cuantos estén interesados en ocupar estas plazas.

Hay que decir además que toda la información que se precise se facilitará en la unidad administrativa de personal del Ayuntamiento.

Si alguien desea conocer los requisitos necesarios para optar a esta contratación, puede igualmente conocerlos con todo detalle llamando por teléfono al 349100, extensión 126.

Recordamos que el plazo de presentación de instancias concluirá el último día del mes de Agosto. Una vez examinadas las solicitudes, se procederá a la contratación a tiempo parcial de estos cuatro profesores auxiliares, en concreto de solfeo, clarinete-saxofón, trompeta y violín.

Más excursiones para los socios del Hogar de la Tercera Edad

Miranda (M.A.C.).— Mientras continúe el verano, seguirán organizándose distintas excursiones a la playa para los socios del Hogar de la Tercera Edad de Miranda.

Ha llegado el momento de comunicar la organización de una salida hasta la playa de Laredo, que se efectuará el próximo jueves, día 23.

Los que deseen participar en ella pueden realizar sus inscripciones desde hoy mismo, lunes 20, en este caso entre las 11 de la mañana y la una, podrán hacerlo quienes hasta el momento no han tomado parte en excursión alguna organizada por el hogar.

Esta tarde, entre las cinco y las siete podrán solicitar su billete aquellos socios que no fueron a la última excursión, la que tuvo como destino Noja.

Por último, mañana, entre las cinco de la tarde y las siete, se presentará la posibilidad de apuntarse para viajar a Laredo al resto de socios del Hogar.

Para esta nueva cita con la playa, tal y como viene siendo habitual, quienes tengan la intención de viajar, deberán cumplir un requisito, presentar el carnet de socio.

Algo que tampoco varía para la excursión programada para el jueves, día 23, es el precio de los billetes, que se mantiene en 400 pesetas por persona.

Por último, en este momento podemos indicar también que ya se ha establecido la hora de salida, será a las ocho de la mañana, y el lugar de cita para todos, la iglesia de San Nicolás. El regreso será a última hora de la tarde.

Ojalá el tiempo acompañe a los socios del Hogar, y puedan disfrutar, una vez más, de un buen día de playa, en este caso en las costas cántabras de Laredo.

El grupo Arce preocupado por la recuperación del río Bayas

Miranda (M.A.C.).— De modo habitual se viene haciendo referencia en nuestra ciudad a la necesidad de recuperar el río Ebro, eliminar en la medida de lo posible la contaminación su sufre.

Lo cierto es que en Miranda hay también otros ríos, menos caudalosos, pero también importantes y que están afectados por problemas de contaminación en sus aguas. Uno de ellos es el Bayas, y sobre su situación ha hablado el grupo ecologista Arce. Uno de sus miembros nos comentó cual es su opinión sobre el río y lo que puede hacerse para conseguir su recuperación: «El tramo de agua del Bayas, afluente del Ebro, se está matando en el término de Miranda por apenas media docena de industrias.

Consideramos que el Ayuntamiento debería urgir a esas empresas para que depurasen sus vertidos, eso es importante, porque actualmente el Bayas, sobre todo en verano, cuando el estiaje es muy bajo, está putrefacto, no tiene demanda de oxígeno, no hay vida, incluso se puede percibir hedor y esto es ya insalubre ya que hay mirandeses que viven en sus alrededores».

El grupo Arce se considera incapaz de realizar por sí mismo un proyecto de recuperación, pero considera que hay quien puede efectuarlo: «Ojalá tuviésemos nosotros el tiempo y los medios necesarios para preparar un proyecto válido para el río Bayas. Quien tiene los medios y las posibilidades para evitar que ese río sea una crónica oscura más es el Ayuntamiento.

Nosotros le pediríamos que tomasen medidas, pues consideramos que lo del Bayas es impresentable».

Los componentes de Arce están convencidos de que en mayor o menor medida todos los ríos son recuperables, y en este caso el Bayas también: «Cualquier río puede ser recuperado a pesar del impacto crítico que por ejemplo sufre el Bayas, puede regenerarse. De hecho cuando el estiaje aumenta, en los meses de Febrero y Marzo, el río Bayas tiene peces, el agua cambia de color e incluso el mal olor desaparece, y la vegetación toma otro tinte distinto.

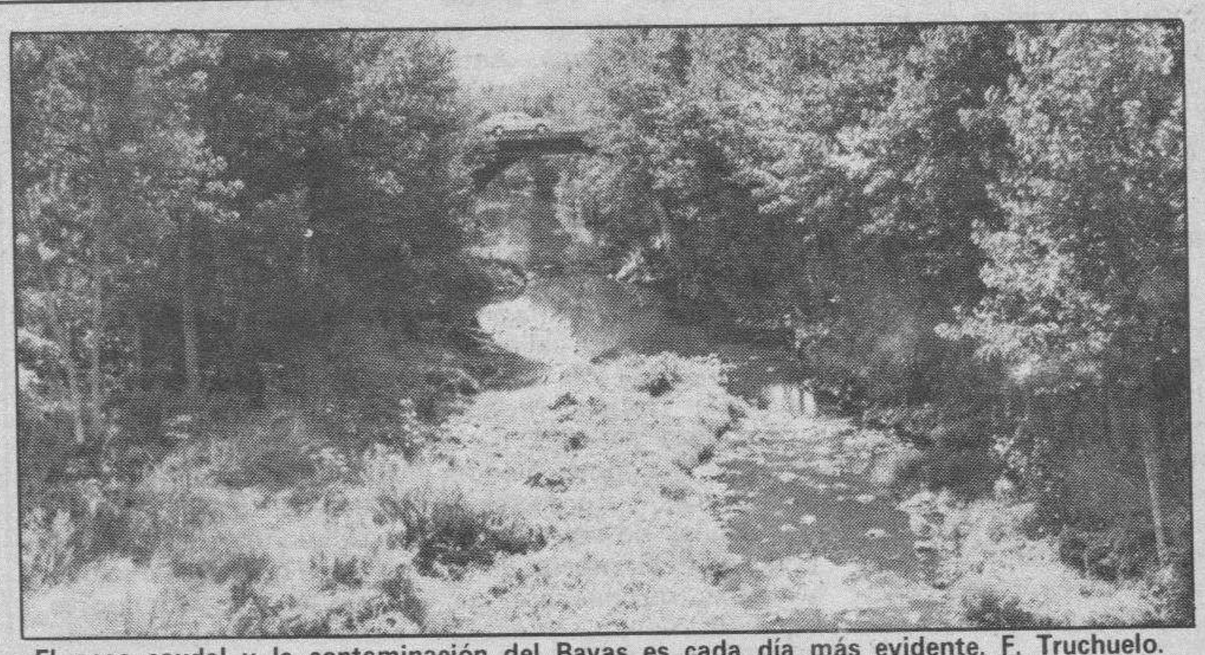

El poco caudal y la contaminación del Bayas es cada día más evidente. F. Truchuelo.

Aunque parece increíble, ese río se puede recuperar, lo que no es tan fácil de arreglar es que se llegue a un acuerdo con las industrias para que eso sea así.

El polígono industrial no tiene depuradora, algunas industrias aprovechan la noche para verter residuos.

Esta solución no se puede adoptar de la noche a la mañana, pero creo que el Ayuntamiento debe tomar medidas, debe legislar algo en este orden de cosas para que no tengamos que pagar una alta factura ecológica».

En definitiva, Arce cree que el Bayas puede y debe recuperarse.

M.C.D. 2018

Su obra se expone permanentemente en el convento de Caleruega

Inmensidad humanística en la escultura del P. Salas

Aranda de Duero (Aurora Lázaro).-- Caleruega es una de las localidades ribereñas más visitadas por los turistas en la época veraniega, principalmente por ser la cuna de Santo Domingo. El convento de los dominicos guarda numerosos tesoros, no sólo en sus piedras, sino entre los propios Padres de la Orden.

Una de las opciones que ofrecen, pues, los dominicos de Caleruega además del arte e historia de los muros de su convento, es humanismo, y éste es continuamente reflejado en la obra de Alfonso Salas O.P., que se expone permanentemente en una de las salas del edificio. Sencillo, abierto y locuaz, este religoso-escultor se da por satisfecho únicamente con poder dedicar su escaso tiempo libre a una de sus grandes vocaciones y al mismo tiempo, si es posible, expresar a través del arte los mismos o parecidos valores que ofrece mediante la religión.

El Padre Salas explica que ya desde niño le gustaba mucho dibujar y pintar. Dos años después de entrar en los frailes, cuando tan sólo tenía 15, dice que «tropezó» con un Padre que hacía modelado en barro y, aunque siguió pintando y dibujando, comenzó a trabajar ya en este campo que le atrajo enormemente.

«Después seguí trabajando de forma absolutamente autodidacta hasta que terminé la carrera, porque era muy difícil hacer la carrera religiosa y al mismo tiempo Bellas Artes». Una vez que terminó de estudiar, cuando fue destinado a Montes Claros, planteó al Padre Provincial la posibilidad de comenzar Bellas Artes, dandoselo el permiso oportuno: «Yo le puse la condición de dedicarme exclusivamente a la escultura, me dejó y empecé a exponer antes del 73. Este es mi trabajo normal».

En la Comunidad de los Dominicos, en Caleruega, Alfonso Salas O.P. compagina la labor religiosa con otras actividades propias de la comunidad y el tiempo que le sobra lo dedica a su taller, situado en el mismo recinto del convento: «Es un trabajo muy libre, no me ata nada; únicamente estoy más co ido cuando hay exposiciones, por ejemplo, porque en esos momentos hay que prepararlas lo mejor posible, tanto en número de obras como en su elección y todo lo que lleva consigo: carteles, propaganda, etc.».

El campo, la religión y la creatividad se unen en las figuras del P. Salas. Foto Lara.

Alfonso Salas O.P. es un gran defensor del poliéster.

La atracción de la escultura

Dentro de los campos artísticos que dominaba, ¿porqué se decantó por la escultura?

- Porque la encontré mucho más atrayente, por el volumen en el barro. Luego quería estudiar dos cosas fundamentalísimas: dibujo y anatomía y a partir de ahí entonces me metí a fondo.

- ¿Cuál es la temática que utiliza habitualmente?

- Dentro de la escultura trato temas absolutamente humanos; de tipo religioso también hay, pero fundamentalmente humanos. Podríamos indicar aquí la existencia de tres ramas: una que viví desde muy pequeño que es el tema del campo, otra lógicamente que es el tema religioso y un tercero de tipo más creativo en el que van incluidas ideas propias.

Tiene su escultura sin embargo una línea moderna...

- Para mi es fundamental al hacer una figura tener un estudio de lo que es la anatomía, de lo que se compone un esqueleto y los músculos, pero también son figuras generalmente muy simplificadas, elementales y para mi esto es fundamental. Aunque no me lo propongo expresamente, yo creo que en el subconsciente sí que está: buscar la máxima expresividad con los mínimos elementos, es decir, la figura cuanto más libre y sencilla es más expresiva. Eso es lo que busco generalmente.

- Veo también que no tiene ningún problema para trabajar con cualquier tipo de tamaño. ¿Con cuál se siente más cómodo?

- Con las figuras grandes, lo que pasa es que dificultan el transporte y el almacenamiento. Tenemos un relieve que es la historia de los Comuneros que está hecho en 8,15 metros de ancho por 2,25 metros de alto y está en la Caja de Ahorros Popular de Valladolid. Me apetecen esas obras grandes, inmensamente grandes.

Quizá por ello en la Navidad pasada se puso manos a la obra y con la ayuda de los más jóvenes de Caleruega realizaron las figuras esenciales de un Belén gigante que estuvo expuesto en la plaza durante las fechas navideñas. La intención es completarlo con todas las demás, aunque poco a poco.

Ha realizado ya bastantes exposiciones, (unas 30 calcula) y la próxima prevista es para el mes de noviembre en Valladolid. Esta capital, junto con Madrid, Burgos, Málaga, Córdoba y Segovia, son, entre otras, algunas de las ciudades que han recepcionado en distintas ocasiones sus obras.

- Además está la exposición permanente en el convento de Caleruega, ¿no?

- Sí, la obra que hago aquí, mientras quede espacio, la llevo a la exposición. La gente que viene a visitar Caleruega, que es un lugar bonito e importante históricamente, tiene dentro de la parte humana nuestra de aquí una atracción más en la exposición del convento.

Recalca que «afortunadamente» es compatible su pasión artística con su vocación religiosa, repartiendo su tiempo entre la vida religiosa, la predicación, la atención del cercano convento de monjas dominicas e incluso algunas clases en la Escuela Taller de Aranda. Y aún saca ratos libres para encerrarse en su taller. Aún siendo conocedores de esa ventaja, le proponemos la hipótesis de lo que ocurriría si tuviera que decidirse por alguna de sus dos vocaciones:

- Por supuesto, yo soy religioso antes que escultor, lo que ocurre es que esto es una hipótesis que no puede darse, y menos en los dominicos. El desarrollo de una vocación personal está, pienso yo, en el desarrollo de las cualidades de cada cual. Un ejemplo clarísimo es el beato Angélico, que fue canonizado y pintó todo el mundo de San Marcos y se santificó a través de su pintura, igual que Santo Tomás, que lo hizo a través de la Suma Teológica. Todo es bueno con tal de que vaya en función del bien del hombre y en ese caso me parece que el Arte ayuda muchísimo a humanizar.

Mientras, el arte de este dominico de Caleruega va interesando poco a poco a los que consiguen conocer sus obras, a pesar de ser elaborado humildemente tras unos muros de un convento.

Defensor a ultranza del poliéster

Aranda de Duero (A.L.).-- Alfonso Salas O.P. admite que se ha producido un proceso en su actividad artística. Antes trabajaba directamente la madera o la piedra pero ahora empieza con el barro para poder corregir en él antes de hacer la figura final en el material definitivo.

Le encanta trabajar la piedra por las calidades que presenta y le gustaría también fundir bronce, pero éste es muy caro. También algunas piedras especiales, de gran resultado final, no son asequibles dado su precio. Estas y otras razones son las que le llevan, pues, a hablar con todo el entusiasmo del mundo del poliéster.

«El poliéster es una materia muy atrayente y pienso que será definitiva», se atreve a aventurar desde su experiencia. «Hace muchos años que se viene trabajando, lo que pasa es que en la Escuela se ha trabajado poco. Yo en Bellas Aetes realicé sólo dos clases al final de la carrera». No obstante, algo especial debió ver en este material porque se dedicó a investigar con él y hacer numerosas pruebas que le han llevado a la conclusión de que con él se puede trabajar muy bien.

«Se puede conseguir un bronce de diversos matices, con óxido incluido, y otras veces parece barro o arcilla, y también se puede hacer como piedra. Aquí tenemos algunas figuras pulidas que si no se tocan no se sabe si es poliéster».

Defiende también su enorme resistencia, lo que permite un transporte cómodo y completamente seguro, sin riesgos de roturas o rasguños. Por otra parte, le permite extenderse en una de sus preferencias: las figuras grandes, ya que este material apenas pesa, lo cual facilita el manejo de las obras. El Padre Salas suele realizar los modelos en poliéster, según nos explica, y de ahí los pasa después a piedra o madera.

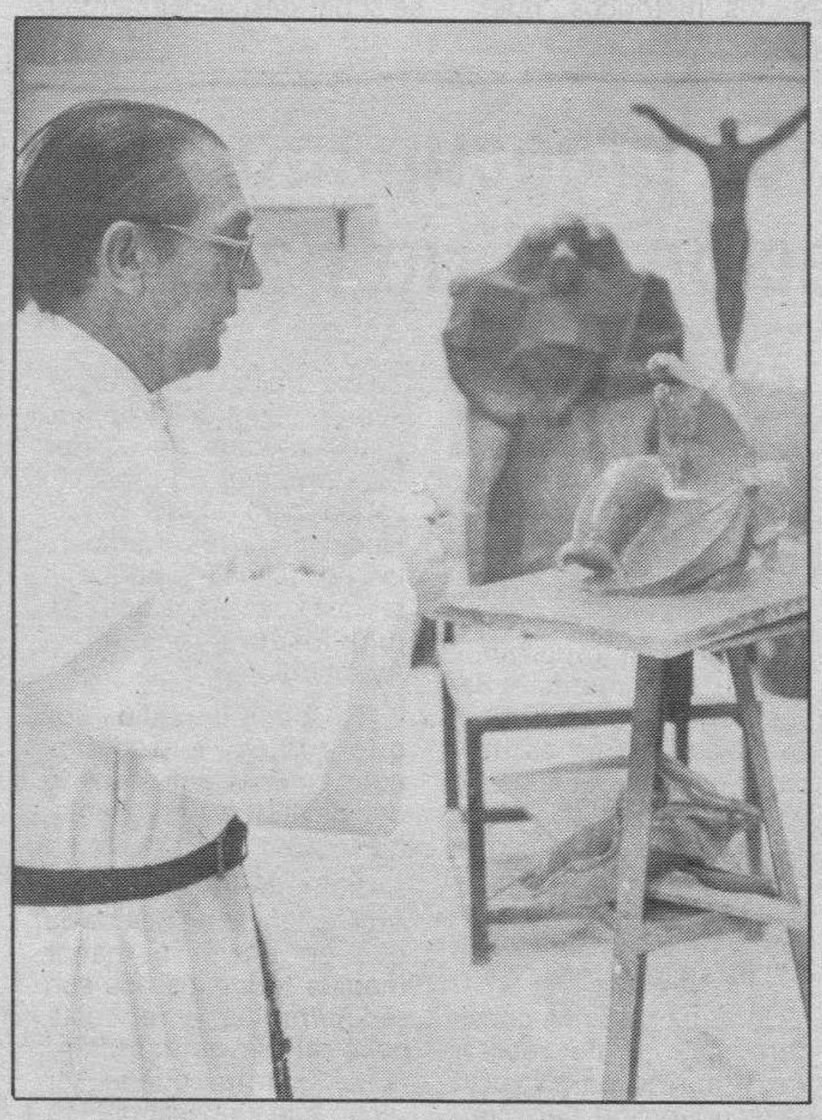

La expresión del humanismo a través de sus obras es uno de sus principales objetivos como escultor. Foto Lara.

M.C.D. 2018

DEPORTIVO

Lunes, 20 de Agosto de 1990 | N.° 253 | Suplemento de Diario de Burgos

ESPAÑA, DECIMA

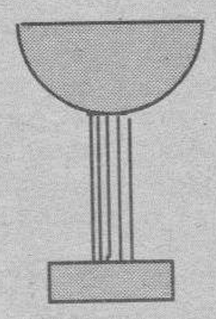

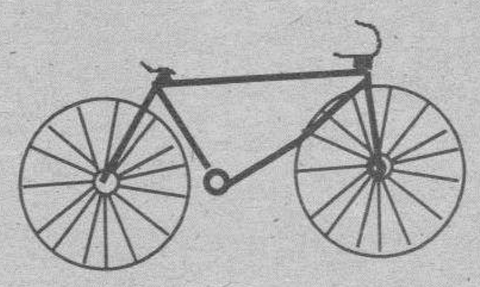

Irregular pretemporada del Real Burgos

Pag. III

El Mirandés se adjudicó el Trofeo "Pisuerga"

Pag. IV

Hoy comienza el Mundial de ciclismo en pista

Pag. VIII y IX

M.C.D. 2018

Fútbol

Enterrado el árbitro, muerto por disparos en un partido en Motril

Granada (Efe). – Florentino Dueñas, árbitro que resultó muerto el sábado por disparos en un incidente entre un ex policía y un aficionado en el campo de fútbol del Motril, fue enterrado ayer tarde en el cementerio de dicha localidad granadina.

Al sepelio del árbitro fallecido, que tenía 30 años de edad, han asistido numerosos vecinos de Motril y personas relacionadas con el deporte de toda la provincia granadina, que portaban numerosas coronas.

Detenido, el presunto autor

Antonio Jiménez Ratia, presunto autor de los disparos, se encuentra detenido en la comisaría de policía de Motril, en tanto se realizan las diligencias que efectúa el juzgado de instrucción numero 1 de Motril, han confirmado en la Comisaría.

Manuel Valdivia López, jugador del Calahonda que fue alcanzado en un brazo por uno de los proyectiles, y que permanece en la sala de traumatología del hospital de Santa Ana, de Motril, ha dicho que se encuentra bastante optimista y recuperado.

Manuel Valdivia, prácticamente recuperado

«Incluso me hubiese gustado ir al entierro de Florentino Dueñas», dijo.

«Estaba jugando», explicó el jugador, «y de repente sentí un fuerte impacto en el antebrazo. Miré y me ví sangre, y después un agujero», y añadió: «al ser la herida limpia, sin afectar a ningún hueso ni zona importante, creo que recibiré el alta médica en las próximas horas».

Manuel Valdivia, que juega de defensa en el Calahonda, equipo que milita en la regional preferente, ha dicho que piensa seguir jugando al fútbol «porque esto ha sido cuestión ajena al deporte».

Fuerte discusión en las gradas

El herido ha señalado que en ningún momento se dieron cuenta los jugadores de lo que pasaba en la grada «porque estábamos pendientes del partido», comentó.

El suceso se produjo el sábado cuando Antonio Jiménez Rutia, ex policía, de 68 años de edad, tuvo una discusión con José Alonso Lozano.

Antonio Jiménez esgrimió una pistola y en el forcejeo se dispararon cinco proyectiles, uno de los cuales alcanzó en el pecho a Florentino Dueñas, que se encontraba presenciando el partido junto con otros colegiados y amigos.

Otro proyectil alcanzó a Manuel Valdivia, un tercero rozó a otro futbolista, mientras que otras dos balas no alcanzaron a nadie.

Plantilla de la Arandina. Foto Lara/Archivo

La Arandina y el Lermeño empataron en la presentación de los ribereños (0-0)

Aranda de Duero (Aurora Lázaro). – Empate a cero fue el resultado que ofrecieron a la afición arandina y ribereña ayer en «El Montecillo» La Arandina y el Racing Lermeño en lo que fue su segundo encuentro de esta pretemporada. Fue un partido lento y aburrido.

Arandina C.F.: Chopo, Campillo, Pedro, Roselló, Angel, Toño, Ricky, Chema, Valdés, Amado y Olalla. En la segunda parte salieron Arturo, Miranda, Camarero I, Camarero II, Moneo, Guerra y Bilbao.

Racing Lermeño: Bustos, Salva, Ramiro, Juez, Roberto I, Cámara, Pizarro, Renedo, Francisco, Nacho I y Nacho II. En la segunda parte salió Merino.

Arbitro: Blanco Gutiérrez. Regular. No se le presentaron complicaciones pero tuvo muchos errores.

Tarde calurosa y nublada. Previo al encuentro cayó una tormenta de agua en Aranda que dejó el campo encharcado en alguna zona, pero por lo general éste se encontraba en muy buen estado.

Pocos espectadores a pesar de que era el primer partido en casa, sin duda por las vacaciones y las numerosas fiestas que se celebran en los pueblos colindantes.

El encuentro por lo general fue bastante aburrido, con algunas ocasiones para ambos equipos pero bastantes fallos en los remates.

La primera parte transcurrió casi en el centro del campo siendo los primeros minutos de un continuo toma y daca aunque quizás con una mayor presión de la Arandina sobre el área de Bustos, el portero lermeño, quien por cierto tuvo una excelente actuación en la tarde de ayer.

Hasta el minuto 27 no veríamos nada de interés. La jugada fue un centro de Amado a Olalla, que lanzó un trallazo muy bien desviado a corner por el cancerbero visitante.

Diez minutos después otra ocasión de mano de Valdés a Amado y en el 41 destacó el lanzamiento de falta libre directa de Chema, que Bustos evitó se colara por su escuadra izquierda.

Casi al finalizar el primer tiempo fue Francisco, un rápido jugador del Racing Lermeño, quien puso en apuros la portería local al aprovechar un erróneo adelantamiento de Chopo.

Camarero I inauguró la segunda parte con una clara ocasión y poco después fue el turno del equipo visitante. Parecía que ambos equipos habían salido del descanso con más fuerza y velocidad, pero poco a poco el juego volvió a la tónica de la primera parte. Fue un encuentro predominantemente técnico pero escaso de emoción.

El Trofeo «Colombino» se lo adjudicó el Athletic de Bilbao (0-2)

Huelva (Efe). – El Athletic de Bilbao se proclamó justo vencedor del Trofeo Colombino al mostrarse superior técnicamente al conjunto onubense, que trató de nivelar las diferencias a base de entusiasmo.

Recreativo: Salva; Cumbreño, Luna Eslava, Maraver, Quico; Miguel Angel (Rives, M. 56), Cristóbal, Bernal, Luzardo; Juan Angel (Medina, M. 46) (Quino, M. 73) y Alzugaray.

Ath. Bilbao: Quique; Lizarralde, Merino, Andrinúa (Salina, M. 104), Urtubi; Espurza, Iturrino, Urrutia y Garitano (Lizarralde, M. 59); Urribarrena y Mendiguren.

Goles: 0-1, M. 4: Merino, al cabecear una falta. 0-2, M. 49: Uribarrena, tras fallo defensivo.

Arbitro: Merino González, de Canarias. Expulsó, por doble amonestación a Urrutia, (M. 84), y mostró amarillas a Bernal, Alzugaray, Escurza y Uribarrena.

El tempranero gol vasco sirvió para que los hombres de Clemente jugasen con tranquilidad ante un alocado equipo onubense que no encontró el camino para poner en peligro el portal bilbaíno.

En la segunda mitad, de nuevo el gol rápido obligó a los onubenses a jugar contra el reloj y fruto de esos nervios apareció la dureza entre los jugadores, pero Merino, con tarjetas, supo cortarlas.

El Atlético de Madrid se alzó con el tercer puesto del trofeo Colombino, tras derrotar al Real Betis en la tanda de penalties, a la que se llegó después de un partido mediocre, que aburrió al escaso público presente en las gradas del Colombino.

El Real Madrid logró el «Ciudad de Palma»

El Real Madrid, cuajado de suplentes, se impuso esta noche al Real Mallorca en una deslucida final del Torneo Ciudad de Palma que careció de brillantez futbolística.

Real Mallorca: Covelo., Sala, Vulic, Fradera, Armando., Parra (Sergio, M. 46), Marina (Guillermo, M. 46), Nadal, Villalba (Pedraza, M. 46) ., Calderón y Claudio.

Real Madrid: Jaro., Aragón, Fernando Hierro, Tendillo, Solana, Parra, Maqueda (Gordillo, minuto 59), Llorente, Villarroya., Aldana y Losada.

Goles: 0-1, M. 15: Fernando Hierro aprovecha una salida en falso de Covelo para marcar a placer de cabeza.

Arbitro: Ramos Marco.

La Real Sociedad se adjudicó su Trofeo

El último partido del trofeo, protagonizado por la Real Sociedad y el Manchester, no resultó de gran calidad, pero las gotas de buen fútbol que se vieron fueron suficientes para agradar a los numerosos aficionados guipuzcoanos.

El equipo español sub'16, obligado a ganar a EE.UU. tras perder ante URSS

Caracas (Efe). – La selección española sub-16 de fútbol estará obligada a ganar hoy a la de Estados Unidos para acceder a los cuartos de final del torneo de fútbol de esta categoría que se disputa en Caracas.

Los pupilos de Juan Santiesteban perdieron ayer por 2-0 ante la Unión Soviética, pese a que el equipo español dispuso de muchas oportunidades para marcar, como en un disparo al poste de Juan Carlos y un penalti desperdiciado por este mismo jugador, tras estrellarse de nuevo el balón contra la madera.

El Peñarol derrotó al Tenerife con justicia (1-2)

La Orotava (Tenerife) (Efe). – El Peñarol de Montevideo se proclamó campeón de la XX Edición del Trofeo Teide, tras vencer al Tenerife en un encuentro que fue dominado por el conjunto canario en los primeros 25 minutos, mientras que los uruguayos se hicieron dueños de la situación a partir de entonces y vencieron con justicia.

Tenerife: Agustín; Isidro (Toni, min. 81), Llorente, Hierro, Revert, Toño, Sabou, Salmerón (Luis Delgado, min. 71), Eduardo, Rommel (Pier, min. 77) y Quique Estebaranz.

Peñarol: Ferro; Trasante, Domínguez, Montero, Méndez, Carlos Sánchez, Sirvera, Cedrés, Paz, Barán (Blanes, min. 81) y López (Rodríguez, min. 71).

Goles. 1-0. Min. 21: Toño remató un centro de Quique Estebaranz. 1-1. Min. 28: Desconcierto defensivo tinerfeño y López cruza a la red ante la salida de Agustín. 1-2. Min. 69: Cesión de Julio Llorente a Agustín, se anticipa Barán y marca a puerta vacía.

Arbitro: Mauro Socorro González, del Colegio Tinerfeño. Amonestó a Hierro.

En la primera mitad el Tenerife realizó unos 25 primeros minutos plenos de fuerza y de movilidad, creando dos claras ocasiones de adelantarse en el marcador, ambas en sendos disparos de Salmerón: el primero de ellos lo rechazó el larguero y el segundo se fue fuera por poco.

A raíz del gol tinerfeño, apretó el conjunto uruguayo, pero la defensa blanquiazul se mostró muy segura, a excepción de la jugada que dio opción al tanto del empate, en la que Isidro quedó tendido sobre el césped, lo que produjo un hueco en la retaguardia que fue aprovechado por López para conseguir la igualada.

En la continuación, el ritmo de juego bajó. El Tenerife fallaba en el centro del campo y tuvo lagunas defensivas que le costaron incluso el gol de la derrota en un fallo extrepitoso de Julio Llorente, hasta entonces el mejor jugador del encuentro.

M.C.D. 2018

Fútbol

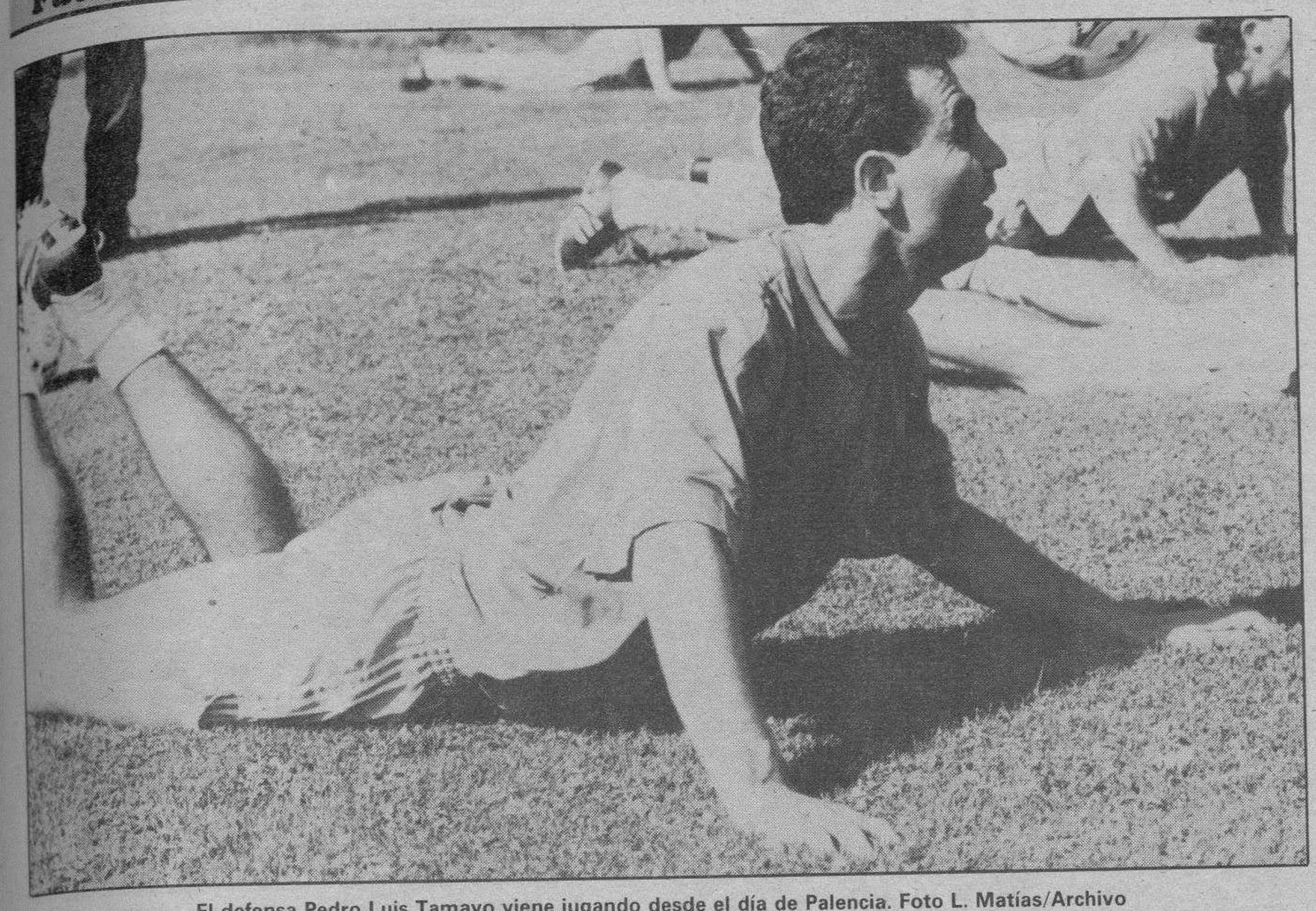

El defensa Pedro Luis Tamayo viene jugando desde el día de Palencia. Foto L. Matías/Archivo

El Real Burgos debe buscar su punto óptimo en quince días

Burgos (X. G.).– Tras la derrota sufrida el sábado en Santander, la primera plantilla del Real Burgos tuvo ayer jornada de descanso. En el día de hoy, los jugadores volverán por la tarde a los entrenamientos. También para hoy, está previsto que el delantero rumano, Gavril Balint, estampe su firma por el Real Burgos en Bucarest.

El Real Burgos inicia hoy a las 6,30 horas de la tarde, en «El Plantío», los entrenamientos de esta penúltima semana de la pretemporada.

El equipo de Novoa lleva jugados desde su presentación oficial, el lunes 16 de julio, siete encuentros como preparación para su estreno en Primera División el próximo 2 de septiembre en «El Plantío».

A falta de tres partidos más que tiene programados el club antes de iniciar la competición oficial, se puede ir haciendo un resumen de lo que han sido los encuentros disputados hasta ahora.

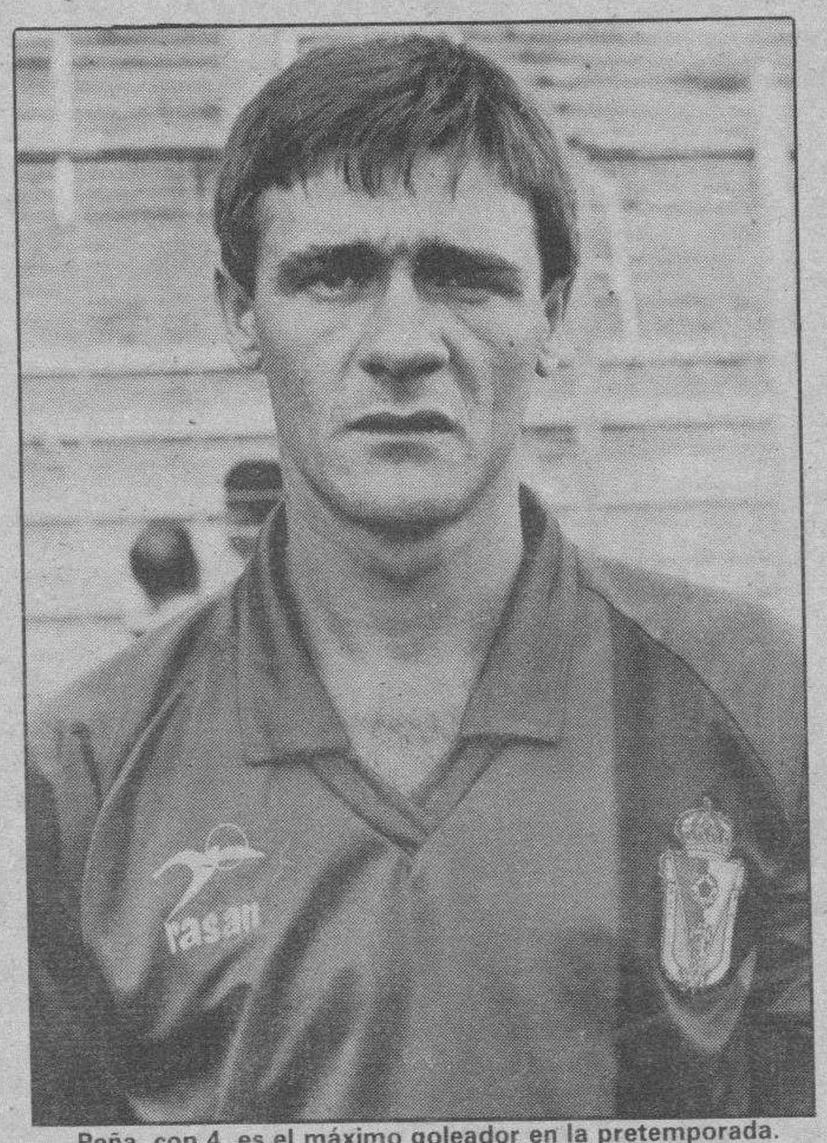

Peña, con 4, es el máximo goleador en la pretemporada.

Cuatro victorias y tres derrotas

El Real Burgos en lo que lleva de pretemporada ha conseguido cuatro victorias y ha sido derrotado en tres ocasiones. En esta fase previa al inicio de la Liga todos los clubs intentan seguir una preparación que les sirva para lograr la puesta a punto en el comienzo de la temporada oficial.

Pero ello no es óbice para darse cuenta que, hasta el momento, el Burgos no ha conseguido los frutos apetecidos. Si en los primeros encuentros, los partidos se contabilizaban por victorias, también es verdad que los rivales eran siempre de categorías inferiores, los tres últimos encuentros finalizaron con derrota burgalesa.

El 1 de agosto disputó su primer partido, el rival fue el C. D. Basconia, de la Segunda División B. En Basauri, los hombres de Novoa, consiguieron vencer por tres goles a cero. El inicio no fue malo, y el entrenador puso en el campo un equipo diferente en cada tiempo, con la salvedad de Villena, Edu y Bermúdez, que jugaron los noventa minutos. Los goleadores fueron Bermúdez, Peña y Tocornal.

Al día siguiente, el 2, el Burgos se enfrentó al Racing Lermeño, de Tercera División. El resultado fue 5-0 favorable a los de la capital, con goles de Peña (2), Villarroya, Bermúdez, y Karabeg. El míster, cambió de táctica respecto al primer partido, y dispuso un 4-4-2.

El 4 de agosto, el rival fue el Palencia, de Segunda B. Otra vez, los hombres de Novoa volvieron a golear, esta vez fueron 4 los que endosaron a los palentinos. Sus autores: Edu, Tocornal y Joseba Aguirre, éste por partida doble, precisamente ese día fue su primer partido con el Burgos. El entrenador siguió probando a numerosos jugadores, y el Burgos sobre el césped dominaba al contrario, sobre todo en la primera parte.

El cuarto partido fue en Marbella, frente al club de aquella ciudad malacitana. En juego estaba el Trofeo «Ciudad de Marbella», y se lo adjudicó el Burgos, gracias a un gol de Peña.

Ya en el quinto partido, se iniciaron las derrotas, aunque en pretemporada no es lo más importante, sí puede ser significativo. Porque además, de las tres derrotas, sólo un contrario, el Logroñés, es de su misma categoría.

Contra el conjunto de Segunda B, Numancia, el Burgos sólo pudo marcar un gol, por mediación de Azcona.

El 14 de agosto, se enfrentó al primer contrario «serio», el Logroñés. El partido fue en Amurrio, y a pesar del dominio burgalés, no pudo ganar, y encajó dos goles. En este encuentro chocaron con el guardameta rumano Lung, que lo paró todo.

Pero fue contra el Racing anteayer, cuando el Burgos no convenció, y además decepcionó ante otro Segunda B.

Novoa ha utilizado 24 hombres

A lo largo de los siete partidos, Novoa ha puesto sobre el terreno de juego a veinticuatro jugadores. Es lógico que el entrenador quiera ver como se acoplan sus hombres al esquema que parece que utilizará esta temporada el Burgos, un 5-3-2. El técnico asturiano es partidario de tener alrededor de veinte jugadores en la plantilla, con lo que ésta sufrirá alguna modificación de aquí al comienzo de la Liga.

Dos hombres, Eduardo y Bermúdez, ya no están en el Burgos. Otros como Pérez Hurtado, Abad, Novoa y Sarabia no han contado con ninguna oportunidad en los partidos hasta ahora disputados. En cuanto a Balint, se espera que llegue esta misma semana y sirva de acicate para el equipo. Falta hace que alguien materialice las ocasiones de gol que se crean.

Es tiempo de pruebas

Xabier Garmendia

Cuando se lleva poco más de un mes desde la presentación oficial del Real Burgos, y a menos de quince días del inicio de la Liga, el club castellano lleva una pretemporada que no da pie a un excesivo optimismo.

Nadie quiere ser agorero, pero por lo visto hasta ahora, el Real Burgos es un equipo que la próxima temporada luchará por evitar el descenso. Todos sabemos que los resultados no es lo primordial en los partidos de pretemporada, pero no es lógico que un club de Primera División no sea capaz de derrotar a equipos de Segunda B. A veces, es de los errores cuando más se aprende, y Novoa, técnico de contrastada categoría en la división de oro, seguro que ha tomado buena nota de cómo conseguir que el Burgos funcione. Para ello, nadie mejor que él sabe de qué forma mover sus peones. Y si hasta ahora se ha visto que el equipo va a jugar con el 5-3-2, hay que dar tiempo a que todos sus hombres se acoplen a las ideas del técnico.

El Real Burgos, para su primera temporada entre los grandes, ha modificado su plantilla respecto a la que consiguió el ascenso. De ahí, que haya que dar tiempo a que hombres como Alejandro, Gonzalo, Lito, Ayúcar o Joseba Aguirre, por citar los nuevos con los que parece contar el «míster», se conjunten como el resto, en el esquema.

El equipo titular parece irse definiendo, aunque hay puestos, como el de portero, que es difícil saber por quién se decantará Novoa. Hasta el momento se han ido alternando Bastón y Elduayen, éste procedente del Atlético de Madrid. Aunque contra el Numancia también jugó Antonio, bajo la portería burgalesa parece que se colocará o bien Elduayen, o bien Bastón. Los dos son cancerberos de calidad, y ese puesto con cualquiera de ellos estará bien cubierto.

Es en la delantera donde Novoa cuenta con menos hombres, esperemos que con la llegada de Balint, no haya tanto problema para materializar las ocasiones de gol. A pesar de que llegue a punto casi de comenzar la Liga, todavía tiene tiempo para conocer a sus compañeros. Se agradecerán sus disparos con «olor» a gol.

Hasta 1 año de garantía en toda la Red Renault.

Financiados hasta 48 meses.

Renault 21 2 litros Turbo	1988
Renault 21 GTS	1987
Renault 11 GTL	1988
Renault 9 GTD	1987
Renault Express D. Combi	1987
Citroen BX GT	1985
Alfa Romeo 33 1.3	1987
Lancia Prisma Turbo Diesel	1988
Opel Corsa 1.3	1985
Seat Ibiza Diesel	1986

Por eso y más, puedes venir a:

AUTOVICAN, S.A.

Alcalde Martín Cobos, s/n - Telf. 224104

ABIERTO SABADOS TODO EL DIA

M.C.D. 2018

Fútbol

El Mirandés se adjudicó ante el Atlético Burgalés, el XXV Trofeo Pisuerga (3-2)

Melgar de Fernamental (A.G.C).– El Club Deportivo Mirandés de la Segunda División «B» y el filial del Real Burgos, Atlético Burgalés, recién ascendido a la Tercera División, se enfrentaron en la tarde de ayer en el Campo Municipal de «El Vivero», en la XXV edición del Trofeo Pisuerga de fútbol, que en la edición de las Bodas de Plata, ha corrido bajo la organización del Ayuntamiento.

Buena entrada de público la que se registró en la tarde de ayer en el Campo Municipal de «El Vivero», para presenciar el partido en el que se dirimía el campeón y subcampeón de la XXV edición del Trofeo Pisuerga.

Antes del comienzo del encuentro los jugadores de ambas plantillas acompañados de los colegiados, entregaron sendos ramos de flores a las reinas elegidas por los quintos de Melgar de Fernamental, Noelia Escudero y Esther Martín Pascual, quienes realizaron el llamado saque de honor.

C.D. Mirandés:

David, Cobo, Guinea, F. Amo, Luis Sicilia, Muro, Oscar, Silvino, Rojo, Ceci y Fol.

Atlético Burgalés:

Paco, Julio, Raúl, Antonio, Justino, Félix, Gustavo, Lucio, Sedano, Pacheta, Fran.

Arbitro:

Estébanez Alonso, auxiliado en las bandas por los señores Santamaría Nicolás y Timoteo Izquierdo, los tres del Colegio de Castilla y León.

Goles:

1-0, minuto 30, Fol desde 30 metros lanza fuerte colando el balon a la red.

1-1, minuto 36, Sedano, desde fuera del área de una bella jugada bate por bajo a David, ligeramente adelantado.

2-1, minuto 50, Ronda recibe un pase de Kepa, que con habilidad remata de cabeza al fondo de la red.

3-1, minuto 67, Carlos de cabeza marca con facilidad en una falta ejecutada por Miguel Sicilia.

3-2, minuto 86, falta dentro del área a Félix, cuya acción es castigada con penalti, que el mismo lanza y transforma batiendo al meta del Mirandés que en su salida se fue para el lado contrario.

Comenzó el encuentro pasadas las 18,30 horas registrando el municipal una buena entrada, y un inmejorable césped que fue alabado por los jugadores de ambos conjuntos. La amenaza de la lluvia en los primeros minutos se hizo sentir en tres ocasiones a lo largo del encuentro, siendo en la penúltima la que registró una mayor intensidad, cuando los jugadores de ambos equipos buscaban los vestuarios antes del comienzo de la segunda parte.

El primer tiempo registró un dominio alterno por ambos conjuntos que llegaban en los minutos iniciales de forma tímida a las áreas visitantes. Juego voluntarioso el exhibido por los onces respectivos deseosos de agradar al público basando sus jugadas en los apoyos en corto, tratando de mantener el control del balón.

El Atlético Burgalés, recibía a los 30 minutos en plena lluvia su primer gol, obra de Fol que desde una distancia de más de treinta metros supo aprovechar el angulo de tiro y batir a Paco, tras una sucesión de pequeños errores defensivos.

Esta contrariedad no hizo mella en los hombres de Mezquita, que desde el banquillo, organizaba el juego del filial del Burgos. Fruto de ese trabajo en el minuto 36, llega el primer gol de los burgalesistas, que significó el empate, por obra de Sedano.

Con este resultado se llegó al término de los 45 minutos reglamentados. Al comienzo de la segunda parte, el cuadro del Club Deportivo Mirandés, ofrecía un cambio total, cabe decir que este equipo desplazó la totalidad de sus efectivos, 18 hombres, que llegaron a media mañana pasando la jornada en Melgar.

Equipo pues de gala en los últimos 45 minutos, con la mayoría de sus titulares en acción. Tras el descanso los «rojillos» intentaron marcar mayores diferencias, cosa que consiguieron en el minuto 50, en el que Ronda a pase de Kepa de cabeza aumenta la cuenta del Mirandés.

El Atlético Burgalés, ejerció en esta fase el contrataque, y unas jugadas de gran vistosidad que tuvieron a Pacheta como motor del cuadro burgalés. En ese momento de mejor juego, llega el tercer gol para el Mirandés, tras un excelente saque de una falta a cargo del pequeño de los Sicilia, que sabe aprovechar Carlos.

Cuando faltaban escasos cuatro minutos para el final, una falta dentro del área del Mirandés sobre Félix, fue sancionada con penalti, que supo aprovechar el joven jugador objeto de la misma, restando diferencias al marcador, que al final se erigió en definitivo (3-2).

Para el entrenador del Atlético Burgalés, Mezquita, el encuentro ha sido una prueba importante «no resulta fácil enfrentarse a un equipo de superiores caracteristicas. Tenemos un equipos joven cuya media de edad son los 18 años y se ha podido acusar un poco la inexperiencia».

Especialmente satisfecho con el juego de sus jugadores se mostró «en los ultimos 15 minutos, donde hemos resuelto bien jugadas y situaciones complicadas. Ha sido un test muy efectivo y positivo». También el presidente del Atlético Burgalés, Félix Serrano Marquina, acudía a los vestuarios para felicitar a sus jugadores.

Juan Manuel Lillo, técnico del Mirandés también satisfecho: «Las aspiraciones que teníamos en esta ocasión frente a un conjunto de tercera es igual que ante uno de nuestra divisón, lo importante es que los jugadores mantengan la tensión en los 90 minutos de juego». En idéntico sentido se manifestaba su presidente José Molinero García.

Como jugador más destacado del encuentro fue distinguido Pacheta, por el Burgalés, mientras que las distinciones de portero, David y Fol como goleador, lo eran por parte del Club Deportivo Mirandés.

Sicilia recibe el Trofeo Pisuerga. Foto L. López Araico.

El Club Deportivo Mirandés se adjudicó en la tarde de ayer la XXV edición del Trofeo Pisuerga de fútbol, el decano de los que se celebran en nuestra provincia y el más veterano de Castilla y León.

Buen juego el exhibido por ambos conjuntos en «El Vivero» de Melgar. Foto L. López Araico.

Hace veinticinco años inciaron el Trofeo Pisuerga, hoy juntos trabajan por su continuidad. Foto L. López Araico.

Homenaje a los fundadores

Melgar de Fernamental (A.G.C.).– La organización de la XXV edición del Trofeo Pisuerga de fútbol, el Ayuntamiento de Melgar de Fernamental, por medio de su alcalde Enrique Ramos del Río, homenajeó a sus fundadores en un sencillo acto. Con posterioridad al encuentro se entregó a Abel Carcedo Calderón, Francisco Simón González y a los hermanos Irineo y José Vallejo Pérez, de un diploma de agradecimiento por su labor de fundación del decano de los trofeos veraniegos del fútbol burgalés.

Los orígenes de este trofeo se remontan al año 1966 cuando Francisco Simón, Abel Becerril y los hermanos José e Irineo Vallejo se encontraban al frente de los destinos del equipo melgarense. Del que luego se hizo cargo Ignacio Villasana, que dejó en buen lugar el prestigio del «Pisuerga», hasta que abandonó la directiva por motivos laborales.

El fallecido Narciso Arroyo, junto a Julio Arroyo y finalmente José del Olmo se han ocupado de velar por la buena marcha de este prestigioso trofeo. Tras varias dimisiones las autoridades locales pasan directamentye a ocuparse de su organización.

Con motivo de las bodas de plata, el Ayuntamiento de Melgar de Fernamental ha conseguido reunir a dos equipos burgaleses de indudable categoría nacional, con lo que el mismo ha perdido esa tradición de cuadrangular de anteriores años.

M.C.D. 2018

Baloncesto

El oro para los genios yugoslavos. Dada la juventud del elenco que dirige sin demasiados quebrantos de cabeza, Dusan Ivkovic, el baloncesto coronó ayer a un campeón capacitado para perdurar en la cima internacional durante muchos años.

MUNDIAL 90

Kukoc y cía. resolvieron desde el principio ante el combativo equipo soviético (92-75)

Buenos Aires (Colpisa).– Yugoslavia no podía perder. Estaba llamada a la gloria. Cuenta con un plantel privilegiado de jóvenes talentos, encabezados por Toni Kukoc y Drazen Petrovic, y nadie en este Mundial, incluida la Unión Soviética, podía discutirles su hegemonía. El baloncesto coronó ayer a un campeón capacitado para perdurar en la cima.

Los soviéticos no pudieron frenar en ningún momento a los yugoslavos.

YUGOSLAVIA 92, (52-40): Petrovic (20), Zdovc (13), Kukoc (14), Paspalj (16) y Divac (6), como cinco inicial. Perasovic (0), Cutura (7), Obradovic (5), Komazec (0) y Savic (11). 31 canastas de 57 lanzamientos de dos (54%), más 5 triples de 10 (50%) y 15 de 22 tiros libres (68%). 36 rebotes (Kukoc, 7), 17 asistencias (Zdovc, 5, Kukoc, 4), y 16 faltas.

URSS 75, (34-41): Sokk (3), Vetra (9), Volkov (15), Tikhonenko (11) y Belostenni (7), como cinco inicial. Berezhnoi (7), Meleschenko (11), Lopatov (3), Bazarevich (7) y Sukharev (2). 17 canastas de 33 lanzamientos de dos (52%), más 9 triples de 21 (43%) y 14 de 16 tiros libres (88%). 26 rebotes (Belostenni, 7), 10 asistencias (Volkov, 4) y 20 faltas.

Arbitros: Antonio Afini, de Brasil y Vicente Sanchís, de España. Gran actuación para un partido sin demasiados roces. En uno de ellos, entre Meleschenko y Petrovic, Sanchís ayudó a templar los ánimos al no señalar nada.

Los yugoslavos se aprovechaban al principio de los despistes defensivos de los soviéticos para irse por delante (m. 2: 6-3). Pero Vetra parecía dispuesto a no permitirlo y, ante el buen marcaje a que eran sometidos sus compañeros Volkov y Tikhonenko, asumió cuando pudo la responsabilidad ofensiva.

Pero el talento de los «plavi» se iba imponiendo poco a poco. En cuatro minutos, doblaban en el marcador a sus rivales (12-5). Petrovic y Divac eran protagonistas destacados de esta fase. El pívot brindaba sus mejores minutos en este Mundial. Puntos, rebotes, asistencias e incluso un tapón eran demasiado para los soviéticos.

El partido parecía decidido cuando aún no se había alcanzado el ecuador de la primera parte (m.9: 24-9). ¿Asistiríamos a una final sin historia? Los yugoslavos tenían la palabra. Una final sin colorido, con un equipo muy superior al otro.

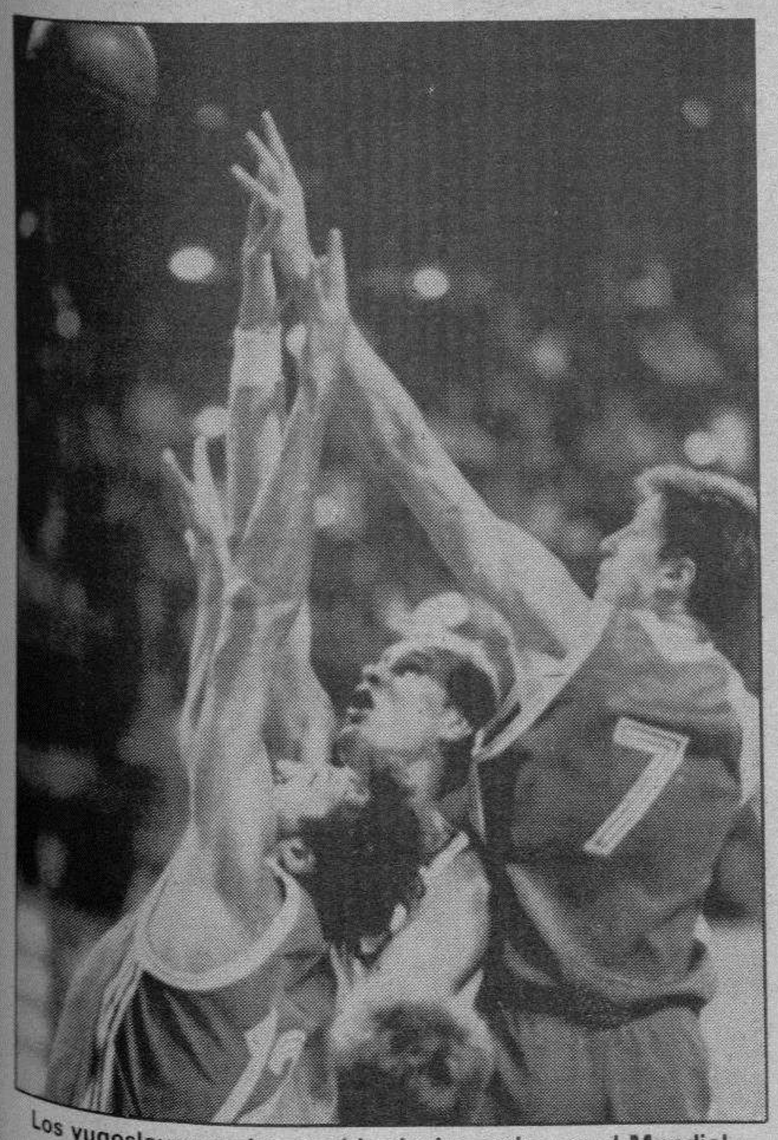

Los yugoslavos no han tenido rivales serios en el Mundial.

MEDALLERO

1.	YUGOSLAVIA	Oro
2.	U.R.S.S.	Plata
3.	E.E.U.U.	Bronce
4.	PUERTO RICO	
5.	BRASIL	
6.	GRECIA	
7.	AUSTRALIA	
8.	ARGENTINA	
9.	ITALIA	
10.	ESPAÑA	
11.	VENEZUELA	
12.	CANADA	
13.	ANGOLA	
14.	CHINA	
15.	COREA S.	
16.	EGIPTO	

USA se hizo con la medalla de bronce al ganar a Puerto Rico (107-105)

Buenos Aires (Colpisa).– Estados Unidos se consoló con la medalla de bronce, tras un emocionante encuentro con Puerto Rico decidido en la prórroga, tras errores sucesivos de Mourning y «Piculín» Ortiz, que la propiciaron.

ESTADOS UNIDOS 107, (53-43-11): Anderson (34), Randall (4), Chris Smith (12), Stith (0) y Alonzo Mourning (20), como cinco inicial. Doug Smith (8), Mayberry (7), Williams (0), Day (8), Gatling (10) y Laettner (4). 35 canastas de 69 lanzamientos de dos (51%), más 4 triples de 14 (29%) y 25 de 28 tiros libres (89%). 41 rebotes y 22 faltas.

PUERTO RICO 105, (48-48-9): «Piculín» Ortiz (25), López (21), Gausse (11), Mincy (21) y Rivas (12), como cinco inicial. Agosto (0), Carter (0), Marrero (0), Edgar León (15) y Francisco León (0). 30 canastas de 59 lanzamientos de dos (51%), más 7 triples de 20 (35%) y 24 de 31 tiros libres (77%). 50 rebotes y 27 faltas.

Arbitros: Dick Speeves, de Canadá, y Constantinos Rigas, de Grecia.

Kenny Anderson, la estrella

La confrontación resultó intensa desde el principio. Los estadounidenses controlaban mejor sus acciones que sus vecinos del Sur. El «tempo» del encuentro lo llevaban los jovencitos universitarios, pero sin poder despegarse en el marcador.

«Piculín» Ortiz, ya barcelonista, no podía mostrar el por qué de su fichaje, sencillamente por que se fue al banco junto a Ramón Rivas, por su bajo rendimiento.

De los seis puntos que llevaban los hasta hoy campeones del mundo en el minuto 8, se pasó a la primera ventaja de sus rivales (29-30) tres minutos después.

Pero la lección la tenían bien aprendida, y los hombres de Mike Krzyzewski, recuperaron nuevamente su sitio en la cancha. Jugando con rapidez y centrándose más en el lanzamiento exterior, llegaron a disponer de una renta contundente (m.16: 47-36).

La experiencia jugaba entonces un papel importante. Se trataba de controlar mejor la pelota, buscar posiciones de tiro cómodas.

«Piculín», protagonista

Sin embargo, Dalmau ya había advertido que el partido podía irsele y recuperó para el juego a «Piculín» y Rivas. La decisión sirvió para reducir distancias, y dejar las cosas al descanso con cinco puntos unicamente.

Dos minutos después, gracias al acierto de Ortiz, Puerto Rico se puso por delante una vez más.

La igualdad sería la tónica del partido a partir de entonces. Los nervios recuperaron su sitio, la pelea cerca de los aros marcaba la situación y los caribeños, al ritmo que se mantenía desde las gradas, pasaron a llevar la iniciativa.

Llegaron a disponer de ocho puntos de ventaja a poco más de un minuto para los cuarenta. Pero la fuerte presión de los «yanquis» dio emoción y colorido a los instantes finales. A 35 segundos de la conclusión estaban a dos puntos (96-94) y el balón en posesión de los «boricúas». Había margen para, al menos dos ataques. Pero Mourning, en su afán por robar el balón, se precipitó y cometió falta cuando restaban 21 segundos. Esa torpeza significaba que Estados Unidos perdía su opción de lanzamiento si sus oponentes eran capaces de no perder la posesión.

Pero lo que parecía impensable ocurrió, y en un saque de banda, «Piculín» quiso cederle el balón a Torres, y al enviárselo por elevación, se perdió porla línea de canasta. Los norteamericanos volvían a tener «chance», y la aprovecharon.

Winston Winston Winston Winston

M.C.D. 2018

Baloncesto

ESPAÑA, 83 - ITALIA, 106

La selección quedó en décimo lugar, tras perder por 23 puntos

Salta (Colpisa, por Amador Gómez).– España perdió ayer con Italia y obtuvo el décimo puesto en el Mundial de Argentina, la peor clasificación de su historia. Hace caurenta años, en el primer mundial disputado en este mismo país, los españoles quedaron en novena posición. Ayer se jugaban frente a los italianos igualar ese puesto, pero no lograron, porque el encuentro, desde el principio hasta el final fue dominado por Italia.

ESPAÑA 83, (39-44): Cinco inicial: Villacampa 24, Jiménez 21, Montero 7, Andreu 6, Zapata 5. Antúnez 4, Jofresa 2, Herrero 6, Bosh 6, Ferran Martínez 2 y Arcega. Faltas personales 24. Eliminado: Andreu 0% de tres puntos. 52% de dos puntos. 74% de tiros libres.

ITALIA 106, (50-56): Cinco inicial: DellAngelo 2, Brunamonti 5, Riva 34, Pesina 25, Cantarello 2. Rossini 3, Pittis 16, Mosa 10, Pescovi 2, Viannini 7, Nicolai y Tolotti. 35 Faltas personales. Elimados: Mosa, Viannini y Cantarello. 25% de tres puntos, 57% d dos puntos, 71% de tiros libros.

Arbitros: Eduard Hightowe (EE.UU.) y Alberto García (Argentina). Correcto arbitraje.

Incidencias: Partido final de la fase de consolación por el noveno puesto del mundial. Unos 3.000 espectadores en el polideporitvo de Salta que animaron a la selección española en algunas fases del partido. Ambas selecciones fueron aplaudidas al término del partido por el público que se dio cita en el pabellón. Francisco Zapata obtuvo el trofeo otorgado por la Federación salteña de Baloncesto al jugador más correcto de la fase de consolación.

España no jugó bien

España ayer no jugó bien, todo lo contrario que la selección italiana. Los italinos fueron superiores en todo momento al equipo español, en defensa y en ataque. En los lanzamientos exteriores, la superioridad de Italia fue aplastante, y bajo los aros, lo mismo, los transalpinos se hacían con todos los rebotes y pocas veces permitían que los españoles se hiciesen con la pelota.

La selección española no logró un sólo triple en todo el partido. La ventaja alcanzada en la primera mitad, 39-50 era demasiado para los españoles. Al final, cuando el partido ya estaba perdido para España, pudo más el corazón que la cabeza, y se perdieron balones incompresiblemente. Ya poco se podía hacer, porque Italia, hacía efectivos casi todos sus contraataques, desbordando a la defensa española.

España perdió de nuevo con Italia. En el europeo de Zagreb, Italia ganó a los españoles y obtuvo el cuarto lugar, dejando a España en quinta posición. Y en los juegos de la amistad disputados el pasado mes en Seattle, Italia quedó séptima y España octava, en última posición. Ayer, se repitió la historia, Italia es superior a una selección española que Díaz-Miguel está preparando para los juegos de Barcelona 92 pero que en Argentina no podía aspirar a más de lo que a conseguido, a pesar de que todos sus jugadores se han entregado en este mundial, pero falta calidad e Italia es un gran equipo. La selección española no ha dado para más, era muy difícl obtener el noveno puesto frente a la selección italiana, el equipo más potente que ha jugado en Salta la fase de consolación.

En la primera parte, el dominio fue completo por parte de los italianos. Villacampa, recuperado de su lesión en su hombro izquierdo, estaba en el equipo titular pero ayer no tenía su día, todo lo contrario que Antonello Riva, que desbordó a la defensa española bajo el aro y en los lanzamientos exteriores. Ya desde el principio del partido se puso por delante Italia. Montero se encargaba de Riva, pero la figura de la selección italiana se marchaba siempre del nuevo jugador del Barcelona. Entre Riva, Pessina y Pittis, el equipo italiano empezada a hacer daño a los españoles.

Ventaja decisiva en la primera parte

Solamente Jiménez estaba acertado en sus lanzamientos, y era el encargado de empatar siempre que Italia se ponía arriba. Pero del 10-10 a los cinco minutos, se pasó rápidamente 12-18 gracias a la aportación de Riva. Los españoles nunca podían en altura con los italianos. Perdían todos los rebotes en defensa, y en ataque, España estaba nula. Y a los diez minutos, el marcador reflejaba ya un 15-22 que hacía justicia a lo ocurrido en la pista, los italianos llegaban con toda la facilidad del mundo a la canasta española, y los españoles estaban perdido en la cancha. Arcega salió a suplir a Montero, pero tampoco pudo con Riva. Tampoco pudo después con el máximo anotador de Italia Jofresa. La ventaja fue en aumento y rápidamente se llegó a 17-26, y después, con dos canastas seguidas de Riva, al 18-33 que hundieron definitivamente a los españoles.

Después, España lo seguía intentando, pero no podía nunca con los italianos, que encestaban casi todo lo que intentaban y bajo la canasta hispana jugaban sin dificultades. La altura era fundamental y ahí no funcionaba España, que a veces, ni plantaba oposición a los pívots italianos. Riva y Pessina llevaron a Italia a ese 39-50 que dejaba todo prácticamente decidido.

En la reanudación tuvo que salir Ferrán Martínez en el lugar de Zapata, pero tampoco dio solución, los italianos seguían arrasando, y aunque España tuvo algunos minutos de buen juego, sobre todo gracias al trabajo de Montero, mucho más centrado en la pista que en la primera mitad. Pero Riva, Pessina y Pittis junto a todos sus compañeros seguían en lo suyo y España, aunque llegó a acercarse, ya no podía hacer nada con los jugadores rivales. Riva terminó el partido con 34 puntos y Pessina con 25. En la mitad de esta segunda parte, el marcador ya era de 21 puntos a favor de Italia, 56-77 después, todo fue mucho más fácil para los italianos que no permitieron nunca acercarse a los españoles. Eran superiores y lo demostraron.

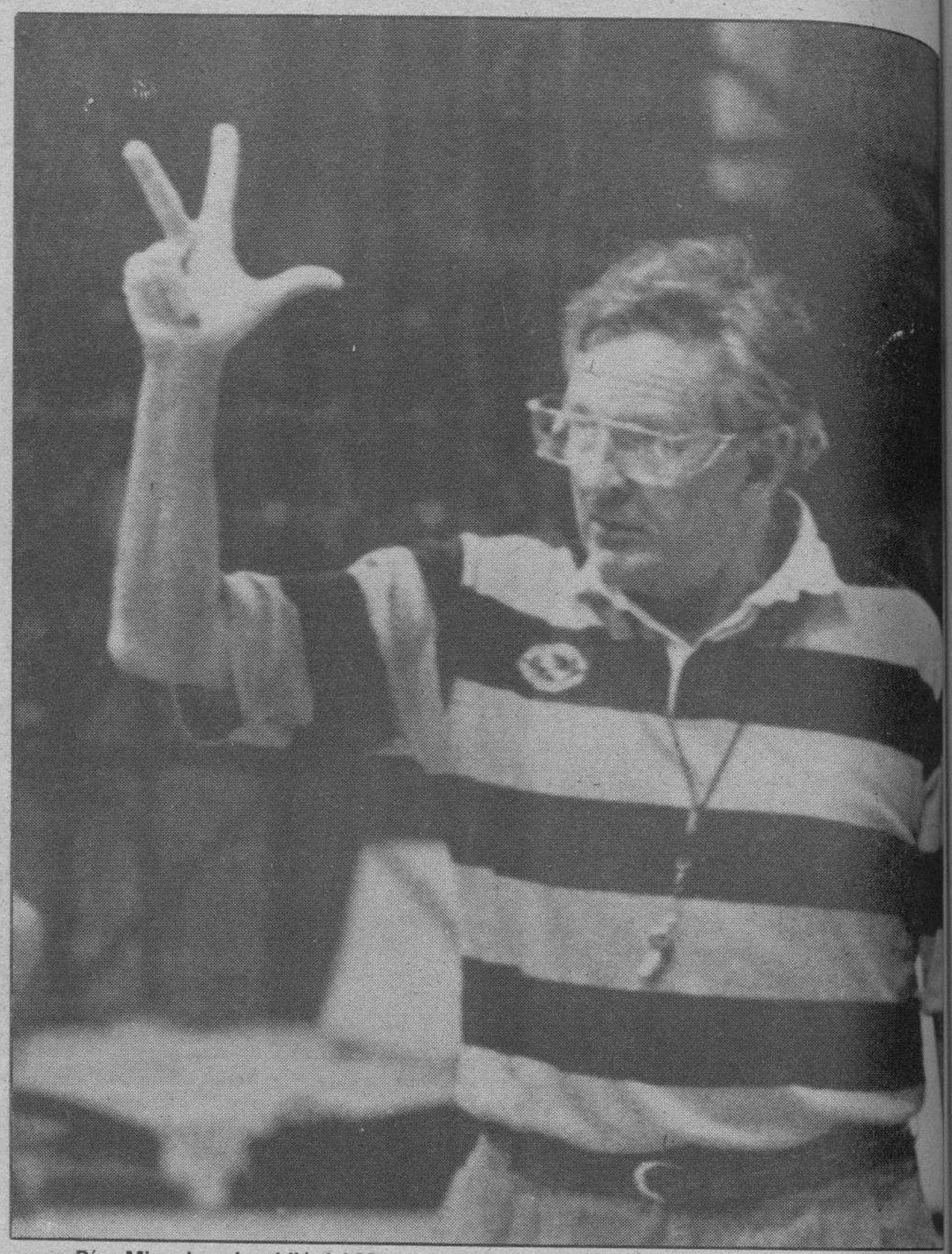

Díaz Miguel se despidió del Mundial con una derrota frente a Italia. Foto Efe/Archivo

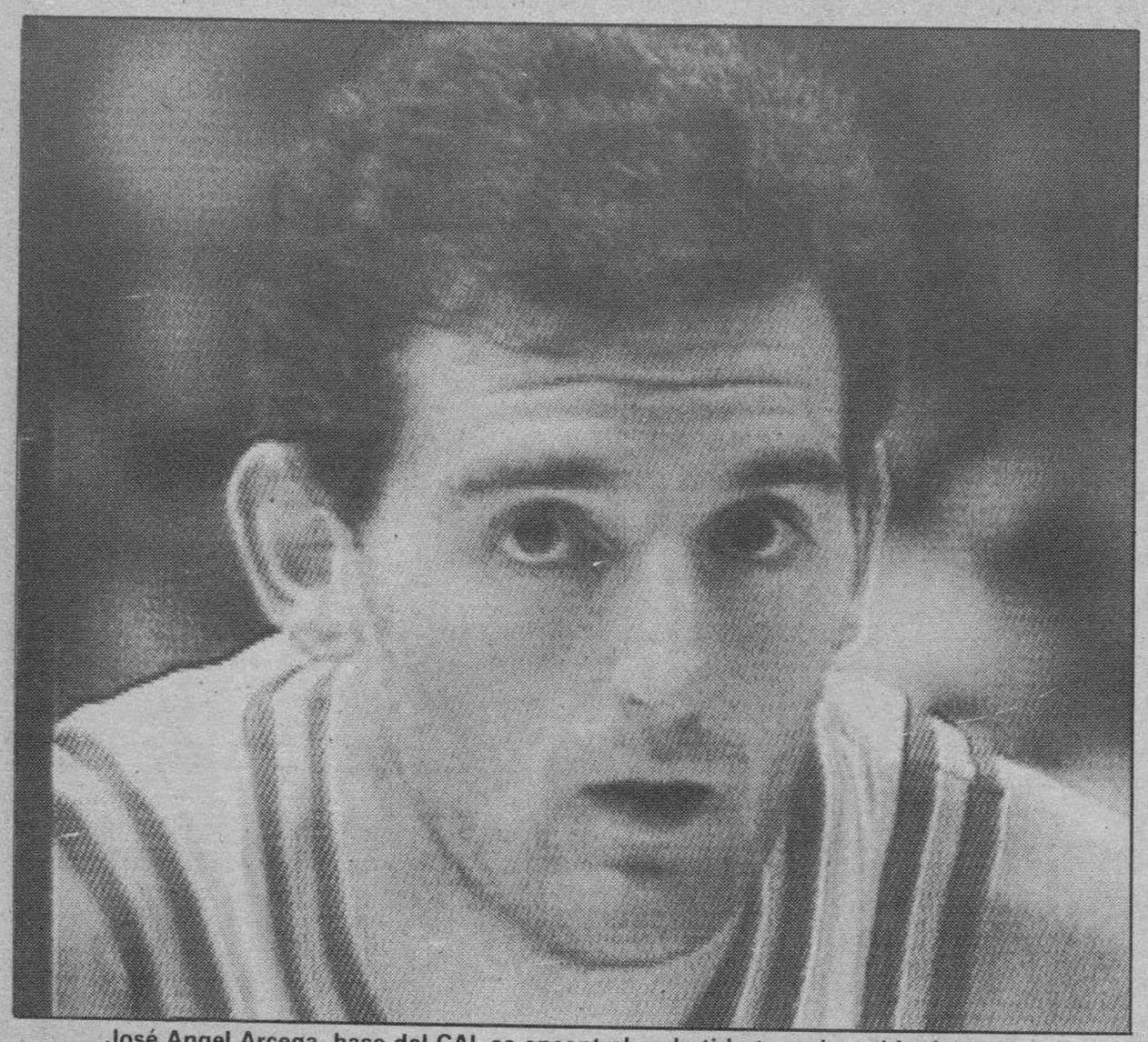

José Angel Arcega, base del CAI, se encontraba abatido tras el partido de ayer.

Los españoles desilusionados por la derrota ante los italianos

Salta (Colpisa).– Tras la severa derrota que Italia infligió al combinado español, todo era decepción y caras largas en los jugadores de Antonio Díaz Miguel y en el propio técnico que sin embargo, tenía la conciencia muy tranquila.

«No me tengo que arrepentir de nada puesto que todo lo tenía previsto excepto las lesiones», dijo. «Sin hombres altos demasiado hemos hecho. Los jugadores se han comportado y han rendido de forma extraordinaria pero sin rebote no hay nada que hacer. Con los hombres altos como Romay o Ferrán en condiciones, nos hubiéramos clasificado para la fase final y allí algún partido seguro que se habría ganado. Todos los jugadores han superado el duro golpe de estar en Salta y se han entregado a tope», agregó.

Díaz Miguel justificó así la derrota frente a los transalpinos: «Al jugar con hombres más bajos que el rival, los pivots tienen que esforzarse mucho y a medida que transcurren los minutos se encuentran más agotados. Por este cansancio se han perdido muchos pases». Por otro lado, «nos han capturado 16 rebotes de ataque y en el primer tiempo hemos perdido 11 balones... Esto ha originado varios contraataques que han hecho que se nos fueran en el marcador y que ya fuera imposible remontar».

Villacampa, sin duda el hombre más destacado de España en este Mundobasket, no quería saber nada de su labor particular. «No estoy contento con la actuación del equipo y todavía no me he parado a analizar mi actuación personal». Con respecto a su lesión, Jordi señaló que «en el primer tiempo me dolía bastante el hombro y por eso pensaba más en él que en el propio partido. Luego cuando se calentó pude entrar más en juego porque el dolor remitió».

Pepe Arcega era otro hombre abatido. «No sé si la palabra fracaso es adecuada o no. Lo que está claro es que quedar los décimos es un resultado muy pobre que habla por sí solo del nivel alcanzado». «No hemos sabido asimilar los sistemas», senteció el base del CAI de Zaragoza.

Para el alero de Estudiantes, Alberto Herreros, los motivos de la derrota eran evidentes: «Hemos tenido un mal día y se han notado en exceso las ausencias de Ferrán y de Romay. Sin hombres altos no hay nada que hacer».

M.C.D. 2018

Ciclismo

Charles Mottet, entrando en la meta. Foto Reuter

Charles Mottet, del RMO venció en un sprint atípico en Zurich

Zurich (Suiza) (Efe). – El corredor francés Charly Mottet, del equipo RMO, se proclamó vencedor del gran premio de Zurich de ciclismo, valedero para la Copa del Mundo, que se disputó sobre una distancia de 240 kilómetros, con un tiempo de 6 horas, siete minutos y ocho segundos.

Tras esta prueba, Gianni Bugno, que ayer logró la quinta posición, continúa al frente de la Copa del Mundo.

El Gran Premio de Zurich, sin grandes dificultades orográficas en su trazado, contó con numerosos intentos de escapada que estuvieron protagonizados por relevantes hombres del pelotón internacional.

Indurain rompió la carrera

Una de las más significativas corrió a cargo de Miguel Indurain, reciente vencedor en San Sebastián.

El pupilo de José Miguel Echavarri y pieza clave en la selección española en los próximos mundiales, rompió la carrera cuando el pelotón estaba a punto de culminar la cuarta vuelta al circuito.

Indurain, junto a once corredores entre los que destacaba la presencia de Mottet, Boumans, Lemond, Chiapucci y Dhaenens (que ocupa la segunda posición en la clasificación de la Copa del Mundo) lograron una máxima ventaja de 51 segundos sobre el pelotón principal.

No obstante, la peligrosa presencia del belga Rudy Dhaenens forzó el ritmo y los corredores del Chateau dAx, en cuyas filas milita Gianni Bugno, con el apoyo del equipo español de la ONCE, lograron neutralizar a los once fugados.

A falta de 40 kilómetros para la línea de meta un demarraje protagonizado por Charly Mottet, a cuya rueda se unen Lemond, Chiapucci y Marino Lejarreta, provoca el corte definitivo.

Pedro Delgado junto con el danés Sorensen, Iñaqui Gastón, los italianos Bugno y Ballerini, y el francés Delion, se convirtieron en perseguidores de los cuatros escapados, pero el perfecto entendimiento en los relevos de Lemond, Mottet y Lejarreta fueron suficientes para evitar la neutralización.

El triunfo final se decidió al sprint entre cuatro corredores cuya especialidad no es, precisamente la punta de velocidad en los metros finales. En una hábil maniobra, Charly Mottet logró imponerse a Lemond y Chiapucci, mientras que Marino Lejarreta ocupó la cuarta plaza.

Clasificaciones

1. Charly Mottet (FRA/RMO) 6h.07:08
2. Greg Lemond (USA/Z) m.t.
3. Claudio Chiappucci (ITA/Carrera) m.t.
4. Marino Lejarreta (ONCE) m.t.
5. Gianni Bugno (ITA/Chateau dAx) a 39
6. Rolf Sorensen (DIN/Ariostea) a 39
7. Franco Ballerini (ITA/Del Tongo) a 39
8. Iñaqui Gastón (Clas) a 39
9. Gilles Delion (FRA/Helvetia) a 39
10. Pedro Delgado (Banesto) a 39.

V. M. García, ganador en Briviesca

Briviesca (A.G.C.).– Dentro del programa de Fiestas Patronales de Briviesca, en honor a la Virgen de Agosto, a primeras horas de la mañana de ayer tuvo lugar la celebración de una nueva prueba ciclista dirigida a los alumnos de las numerosas Escuelas federadas de ciclismo de la provincia de Burgos.

Los ganadores de cada prueba posaron para DB

Un momento de la entrega de trofeos

La prueba organizada por la Sección de Deportes de la Diputación Provincial, contaba con la colaboración del Ayuntamiento de Briviesca, que dispuso de un recorrido con trazado urbano perfectamente delimitado y cerrado al tráfico, al que los participantes dieron sucesivas vueltas.

La prueba abierta a los alumnos de las escuelas estaba dirigido a los de las categorías de principiantes, de 9 y 10 años de edad; a los de alevines, de 11 y 12 y a la de infantiles que congregó una mayor participación, para los de 13 y 14 años de edad.

La prueba comenzó a las once de la mañana si bien a las diez, quedaba instalada la oficina permanente a la altura del templete de la plaza mayor de Briviesca, desde donde uno de sus cruce estaba instalada la línea de salida y de llegada.

Carrera de principiantes

La prueba de la categoría de principiantes, recorrió una distancia de 3 kilómetros, siendo el ganador, Víctor Manuel García, de la U.C. Mirandesa; seguido en segundo lugar por Angel María Díez Mayordomo, de la U.C. Mirandesa; tercero, Santiago Díez Cuña, de la Peña Santo Angel de la Guarda-Berlier; cuarta, Rosario Ruiz Gago, del C.C. Medinés y quinto clasificado, Juan Carranza Carrasco, de la Peña Santo Angel de la Guarda-Berlier.

En la categoría de infantiles sobre una distancia de seis kilómetros, Roberto Puente Pérez, de la Peña Santo Angel de la Guarda-Berlier, entró en primera posición.

Segunda plaza para Golder Gorostizaga, del C.C. Medinés; tercero, José Ramón García Vivanco, del C.C. Medinés; cuarto, Jesús Angel Caubilla, de la U.C. Mirandesa y quinto clasificado, Laurentino Ortiz Cantón, de la U.C. Mirandesa. Roberto realizó el mayor peso de la prueba teniendo siempre atentos a su rueda a los corredores que se situaron por detrás de él en la clasificación final.

Doce fueron los kilómetros que tuvieron que recorrer los participantes en esta prueba que fue la que más interés despertó entre los propios alumnos y el público asistente.

Diego Temiño Villota, del C.C. Medinés, comenzó en los primeros metros a tomar ventaja situándose al frente de la carrera para seguir atacando en las vueltas iniciales.

Su trabajo hizo que en las 24 vueltas de que constaba la carrera, doblara a todos los participantes entrando destacado en la plaza mayor.

El resto de clasificados en esta prueba fueron en segunda posición, Germán Gil de Pedro Juan, de la C.C. Arandino; tercero, Samuel Vitores Iglesias, de la C.C. Arandino; cuarto, Javier García Ayala, de la Peña Santo Angel de la Guarda-Berlier y en quinto lugar, Alberto Juez Gómez, de la C.C. Arandino.

Entrega de trofeos

La entrega de trofeos corrió a cargo de Alberto Sagredo García, primer teniente de alcalde y concejal de deportes del Ayuntamiento de Briviesca, quien en unas breves palabras animó a los más jóvenes a seguir en la práctica de esta disciplina deportiva.

Briviesca cuenta desde hace dos años con una escuela de ciclismo federada que está comenzando a dar sus primeros frutos, apareciendo sus alumnos en la prueba de ayer, en las primeras posiciones.

La próxima participación de estos corredores, pertenecientes a las Escuelas de Ciclismo, será el domingo día 26 de agosto en Medina de Pomar, que cerrará el programa de actividades previstas para el presente mes. Hay que tener presente, que con estas carreras se está realizando una buena labor de promoción del ciclismo.

M.C.D. 2018

Ciclismo

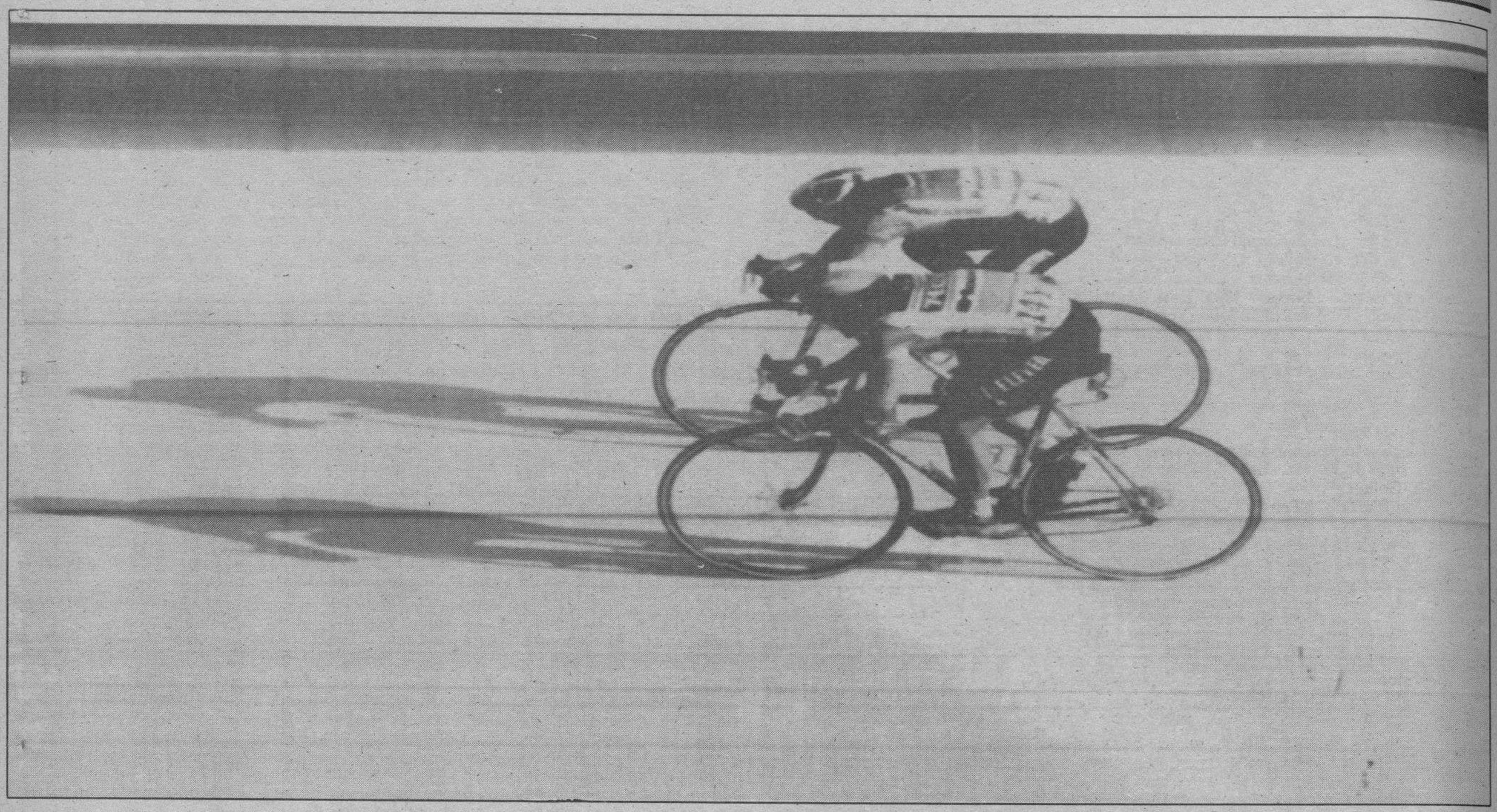

La belleza y plasticidad del ciclismo, tanto en carretera como en pista, es magnífica. Foto Efe/Archivo

Los ocho seleccionados españoles, a emular los éxitos de Guillermo Timoner

Madrid (Efe). – El velódromo del nuevo Palacio de los Deportes de Maebashi desde hoy será el escenario de los Campeonatos del Mundo de ciclismo en pista, que contarán con la participación de ocho españoles, que tratarán de emular los éxitos conseguidos por Guillermo Timoner.

Los elegidos por Jorge Cañellas, seleccionador nacional español, son: José Manuel Moreno (velocidad y kilómetro); Juan Carlos Tomás (individual puntos); Eleuterio Mancebo (persecución individual y olímpica); Iñaki Aranguren (persecución olímpica); Abraham Olano (persecución olímpica); Javier Isasa (persecución olímpica); Gabriel Aynat (persecución olímpica y kilómetro) y Ainhoa Ostolaza (persecución individual femenina).

Al igual que en otros mundiales, para los representantes españoles será un examen muy difícil, pues el ciclismo en pista en España no tiene mucha aceptación y por ello las posibilidades de estar junto a los mejores son mínimas.

El ciclismo en pista no suele admitir muchas sorpresas. Siempre suelen subir a lo más alto del podio hombres conocidos que llevan muchos años practicando en el velódromo, por ello la pista exige una técnica, unos conocimientos que no dan mucho margen para la suerte.

Perspectivas desesperanzadoras

Cada uno tiene su tiempo, su crono, y décima arriba, décima abajo, todos saben qué pueden dar de sí, según su experiencia.

Así, las expectativas no son muy esperanzadoras para los ocho elegidos y el panorama de la pista en España, que continúa muy oscuro a pesar de la medalla de oro conseguida hace cuatro años por Bernardo González.

Este mismo corredor, en los Juegos Olímpicos de Séul, estuvo a punto de subir al podio, pues fue cuarto en la prueba del kilómetro, lo que supone el mayor éxito del ciclismo español en el velódromo en las últimas décadas.

A pesar de ese mínimo interés de los ciclistas españoles por la pista, España cuenta con 15 medallas en las diferentes modalidades ciclistas del velódromo, aunque toda ellas -excepción hecha de González en el km.- en medio fondo.

Ese motín se reparte con seis medallas de oro para el legendario Guillermo Timoner (1955, 1956, 1960, 1962, 1964 y 1965) en profesionales; Miguel Más en 1965 en aficionados y en 1986 Bernardo González en juveniles y en la prueba del kilómetro.

El resto de los entorchados se los reparten Guillermo Timoner, plata en 1956 y 1958 en medio fondo; Bartolome, Caldenteny en 1976 y 1977 y Miguel Espinos, plata también en la misma prueba en 1975. El bronce en esa modalidad fue para Antonio Cerdá en 1970 y Miguel Espinos 1974.

Como en otros mundiales, las competiciones de pista estarán centradas, principalmente, en la velocidad, una de las modalidades más vistosas y que en los últimos años ha estado dominada por el japonés Koichi Nakano, gran ausente en el mundial de su país ya que decidió poner fin a su carrera deportiva hace tres años, después de haber obtenido diez títulos mundiales consecutivos.

Esa prueba exige de los participantes una imperiosa habilidad e inteligencia para evitar la sorpresa en el llamado paro total.

Guillermo Timoner, cuando lograba los éxitos para España

Anecdotario

■ Alberto Gadea, comisario internacional desde 1967, recibió la insignia de oro y brillantes de la Unión Ciclista Internacional (UCI), tras el congreso celebrado ayer por el máximo organismo del ciclismo mundial. El diseñador del recorrido de la Vuelta a España y de otras pruebas ciclistas que organiza UNIPUBLIC, en los mundiales de pista de Japón y al igual que en otras ocasiones, tendrá la responsabilidad de actuar como jurado técnico.

■ La guipuzcoana Ainhoa Ostolaza, única corredora española participante en las pruebas de pista, superó con éxito su primer examen en los mundiales japoneses, pues sin quererlo y según un «protocolo» de los organizadores, le correspondía a ella el leer, en japonés, el mensaje de bienvenida. El hecho de ser Ainhoa la elegida para dar la bienvenida es porque los próximos Juegos Olímpicos van a tener por escenario la ciudad española de Barcelona.

■ La joven ciclista española, actual campeona nacional de velocidad y persecución, arrancó los aplausos de todos los dirigentes -el acto era sólo para los denominados VIPS- que se encontraban presentes.

■ El ciclista japonés Koichi Nakano, diez veces campeón del mundo en la prueba de velocidad, que vuelve a las competiciones internacionales después de cuatro años de descanso, se ha convertido ya en la figura de los mundiales de su país. Nakano, nacido hace 33 años, acapara la atención de la totalidad de los aficionados y por si ello fuese poco también le gusta dar motivos para que se hable de él.

■ Así, quizá, siguiendo el ritual de su religión, ayer realizó una pequeña «peregrinación» al Alto Akagi, uno de las muchas montañas sagradas que existen en Japón y situada a pocos kilómetros del Nuevo Palacio de Maebashi, lugar donde se disputarán las pruebas de pista.

■ El «emperador del keirin», como se le conoce en su país, ganó todas los títulos mundiales de «sprint» profesional desde 1977 a 1986, aunque en esta ocasión participará en keirin, modalidad ésta en la cual cuenta con cerca de 500 victorias, aunque ninguna de ellas en un mundial.

■ El actual campeón del Mundo de fondo en carretera y último vencedor del Tour de Francia, el estadounidense Gregory Lemond, tiene anunciada su llegada a Maebashi para mañana, martes. El corredor americano realizará el viaje en helicóptero y el motivo de acercarse a presenciar algunas pruebas de pista no es otro que el de cambiar opiniones con los especialistas, pues está dispuesto a atacar dentro de dos años la marca de la hora que, desde el 23 de enero de 1984, tiene el italiano Francesco Moser con 51,151 kilómetros.

■ Gregory Lemond tiene intención de atacar el registro del «campeonissimo» italiano a finales de 1992 y el escenario será La Paz, México o Colorado Springs. Para ir «familiarizándose» con el ciclismo en pista, Lemond participará el mes de octubre en los Seis Días de París y formará pareja con el ex-campeón del mundo de persecución, el británico Doyle.

M.C.D. 2018

Ciclismo

Los podiums del mundial de ciclismo en los últimos años

1980 (Besancon-Francia) - 1981 (Brno-Checoslovaquia)
1. Koichi Nakano (JPN) 1. Kochi Nakano (JPN)
2. Dieter Berkmann (RFA) 2. Gordon Singlenton (CAN)
3. Daniel Morelon (FRA) 3. Keni Takahashi (JPN)

1982 (Leicester-Inglaterra) - 1983 (Zurich-Suiza)
1. Koichi Nakano (JPN) 1. Kochi Nakano (JPN)
2. Gordon Singlenton (CAN) 2. Yave Cahard (RFA)
3. Yave Cahard (FRA) 3. Octavio Dazzan (ITA)

1984 (Barcelona-España) - 1985 (Bassano-Italia)
1. Kochi Nakano (JPN) 1. Koichi Nakano (JPN)
2. Octavio Dazzan (ITA) 2. Octavio Dazzan (ITA)
3. Yave Cahard (FRA) 3. Yave Cahard (FRA)

1986 (Colorado Springs-EE.UU.) - 1987 (Viena-Austria)
1. Koichi Nakano (JPN) 1. Noboyuki Tawara (JPN)
2. Hideyuki Matsui (JPN) 2. Hideyuki Matsui)JPN)
3. Noboyuki Tawara (JPN) 3. Claudio Golinelli (ITA)

1988 (Gante-Bélgica) - 1989 (Lyon-Francia)
1. Stephen Pate (AUS) 1. Claudio Golinelli (ITA)
2. Claudio Golinelli (ITA) 2. Yuichiro Kamiyama (JPN)
3. Nabuyuki Tawara (JPN) 3. Hideyumi Matsui (JPN)

Otra de las pruebas que más interés despierta en la pista es la persecución. Es una carrera contra el reloj en la cual un participante se pone en meta y otro en contrameta para hacer el menor tiempo posible sobre la distancia de cinco kilómetros en profesionales, cuatro en aficionados y tres en féminas.

Los últimos vencedores, categoría profesional, han sido estos:

1980 (Besancon-Francia) - 1981 (Brno-Checoslovaquia)
1. Tony Doyle (GBR) 1. Alain Bondue (FRA)
2. Herman Ponsteen (HOL) 2. H.E. Oersted (DIN)
3. Hans Henrik Oersted (DIN) 3. Bert Oosterbosch (HOL)

1982 (Leicester-Inglaterra) - 1983 (Zurich-Suiza)
1. Alain Bondue (FRA) 1. Bischop (AUS)
2. Hans Henrik Oersted (DIN) 2. H.H. Oersted (DIN)
3. Maurizio Bidinost (ITA) 3. Maurizio Bidinost (ITA)

1984 (Barcelona-España) - 1985 (Bassano-Italia)
1. H.H. Oersted (DIN) 1. H.H. Oersted (DIN)
2. Tony Doyle (GBR) 2. Tony Doyle (GBR)
3. Jea Luc Vandenbroucke (BEL) 3. Gregor Braun (RFA)

1986 (Colorado Springs-EE.UU.) - 1987 (Viena-Austria)
1. Tony Doyle (GBR) 1. H.H. Oersted (DIN)
2. H.H. Oersted (DIN) 2. Jesper Worre (DIN)
3. Jesper Worre (DIN) 3. Tony Doyle (GBR)

1988 (Gante-Bélgica) - 1989 (Lyon-Francia)
1. Lech Piasecki (POL) 1. Colin Sturgess (GBR)
2. Tony Doyle (GBR) 2. Dean Woods (AUS)
3. Jesper Worre (DIN) 3. Regis Clere (FRA)

La puntuación, dicen que es una de las menos espectaculares de la pista, pues sus numerosos sprints suelen confundir a los espectadores. Se disputan a la distancia de 50 kilómetros y en cada kilómetros y medio se realiza un sprint que puntúa de cinco hasta uno, según clasificación; mientras que el sprint de los 25 kilómetros y el último tienen valor doble.

El palmarés de esta joven prueba es el siguiente:

1980 (Besancon-Francia) - 1981 (Brno-Checoslovaquia)
1. Constant Tourne (BEL) 1. Urs Freuler (SUI)
2. Giovani Mantovani (ITA) 2. Danny Clark (AUS)
3. Heinz Betz (RFA) 3. Giuseppe Saronni (ITA)

1982 (Leicester-Inglaterra) - 1983 (Zurich-Suiza)
1. Urs Freuler (SUI) 1. Urs Freuler (SUI)
2. Gary Sutton (AUS) 2. Guido Bontempi (ITA)
3. R. Herman (LIE) 3. Gary Sutton (AUS)

1984 (Barcelona-España) - 1985 (Bassano-Italia)
1. Urs Freuler (SUI) 1. Urs Freuler (SUI)
2. Gary Sutton (AUS) 2. Hans Lederman (SUI)
3. Henry Rinklin (RFA) 3. Stefano Allocchio (ITA)

1986 (Colorado Springs-EE.UU.) - 1987 (Viena-Austria)
1. Urs Freuler (SUI) 1. Urs Freuler (SUI)
2. Michel Vaarten (BEL) 2. Tony Doyle (GBR)
3. Stefano Allocchio (ITA) 3. Roger Ilegems (BEL)

1988 (Gante-Bélgica) - 1989 (Lyon-Francia)
1. Daniel Wyder (SUI) 1. Urs Freuler (SUI)
2. Adriano Baffi (ITA) 2. Gary Sutton (AUS)
3. Michael Marcussen (DIN) 3. Martin Penc (TCH)

El Keirin, al igual que la puntuación, es una de las últimas incorporaciones a la pista en los campeonatos del mundo y en Japón, junto a la velocidad, tiene muchos practicantes y, además, sirve de quiniela a los aficionados al velódromo. Esta prueba consiste en dar tres o cuarto vuelta al velódromo, según la cuerda, las primeras tras una moto y la última sin ella.

Los vencedores de esta prueba han sido éstos:

1980 (Besancon-Francia) - 1981 (Brno-Checoslovaquia)
1. Danny Clark (AUS) 1. Danny Clark (AUS)
2. Daniel Morelon (FRA) 2. Guido Bontempi (ITA)
3. Niels Fredborg (DIN) 3. Chiyoshi Buko (JPN)

1982 (Leicester-Inglaterra) - 1983 (Zurich-Suiza)
1. Gordon Singlenton (CAN) 1. Urs Freuler (SUI)
2. Danny Clark (AUS) 2. Danny Clark (AUS)
3. Turu Kitamaru (JPN) 3. George Hatton (HOL)

1984 (Barcelona-España) - 1985 (Bassano-Italia)
1. Dill Bundi (SUI) 1. Urs Freuler (SUI)
2. Octavio Dazzan (ITA) 2. Octavio Dazzan (ITA)
3. Urs Freuler (SUI) 3. Giebken(RFA)-Takizawa (JPN)

1986 (Colorado Springs-EE.UU.) - 1987 (Viena-Austria)
1. Michael Vaarten (BEL) 1. H. Honda (JPN)
2. Dieter Giebken (RFA) 2. Claudio Golinelli (ITA)
3. Urs Freuler (SUI) 3. S. Inove (JPN)

1988 (Gante-Bélgica) - 1989 (Lyon-Francia)
1. Claudio Golinelli (ITA) 1. Claudio Golinelli (ITA)
2. Octavio Dazzan (ITA) 2. Da Rocha (FRA)
3. Michael Vaarten (BEL) 3. M. Sako (JPN)

La prueba de medio fondo o tras moto es una de las más complicadas de la pista, puesto que se necesita una excelente compenetración con el «stayer».

Los últimos vencedores han sido estos:

1980 (Besancon-Francia) - 1981 (Brno-Checoslovaquia)
1. Wilfrield Peffgen (RFA) 1. Rene Kos (HOL)
2. Rene Kos (HOL) 2. Bruno Vicino (ITA)
3. Bruno Vicino (ITA) 3. Martin Havik (HOL)

1982 (Leicester-Inglaterra) - 1983 (Zurich-Suiza)
1. Martin Havik (HOL) 1. Bruno vicino (ITA)
2. W. Peffgen (RFA) 2. Rene Kos (HOL)
3. Bruno vicino (ITA) 3. Martin Havik (HOL)

1984 (Barcelona-España) - 1985 (Bassano-Italia)
1. Horst Schutz (RFA) 1. Bruno Vicino (ITA)
2. Mat Hurzeler (SUI) 2. Danny Clark (AUS)
3. Stan Toune (BEL) 3. Werner Betz (RFA)

1986 (Zurich-Suiza) - 1987 (Viena-Austria)
1. Bruno Vicino (ITA) 1. Mat Hurzeler (SUI)
2. Constant Tourne (BEL) 2. Danny Clark (AUS)
3. Fausto Renosto (ITA) 3. Werner Betz (RFA)

1988 (Gante-Bélgica) - 1989 (Lyon-Francia)
1. Danny Clark (AUS) 1. Giovanni Renosto (ITA)
Descalificación de Tourne 2. Walter Brugna (ITA)
3. Walter Brugna (ITA) 3. T. Rellensmann (RFA)

En categoría femenina las últimas vencedoras fueron:
Velocidad: Erika Salumaie (URS)
Persecución: Jeannie Longo (FRA)
Puntuación: Jeannie Longo (FRA).
En aficionados los últimos vencedores son:
Kilómetro: Jens Glucklich (RDA).
Persecución: Vjatceslav Ekimov (URS).
Velocidad: Bill Huck (RFA).
Medio fondo: Roland Konigshofer (AUT)
Tándem: Francia (Colas y Magne)
Persecución olímpica: RDA (Maier, Bach, Wolfs y Fulst).
Puntuación: Marat Satybaldiev (URS).

El soviético Viatcheslav Ekimov y el alemán oriental Michael Hubner, hasta el año pasado estrellas en aficionados, y el retorno del «Emperador del keirin», el japonés Koichi Nakano, son los corredores que más interés han despertado en los Campeonatos del Mundo de ciclismo en pista, que comienzan hoy en Maesbashi

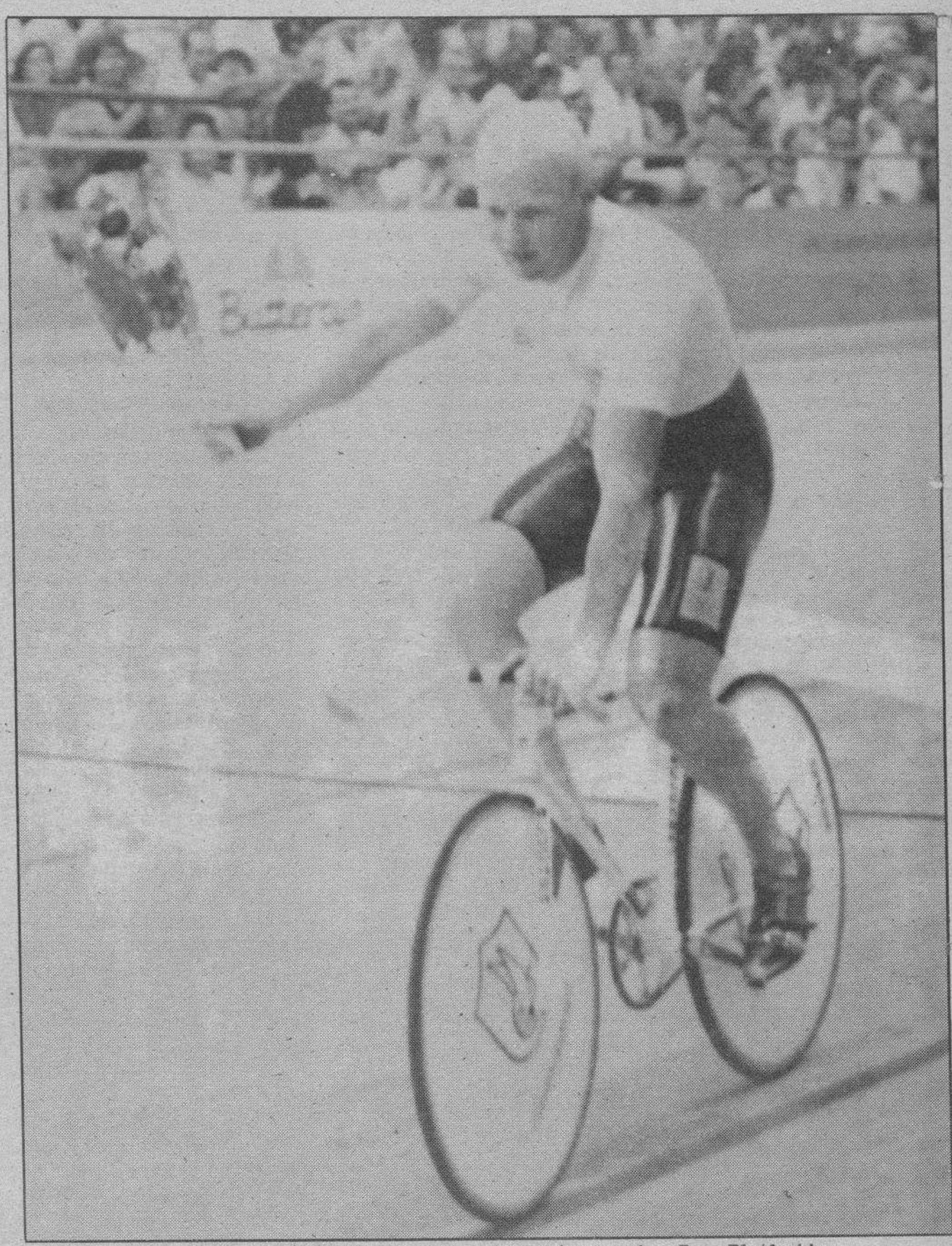

La prueba de velocidad es la que resulta más atractiva. Foto Efe/Archivo

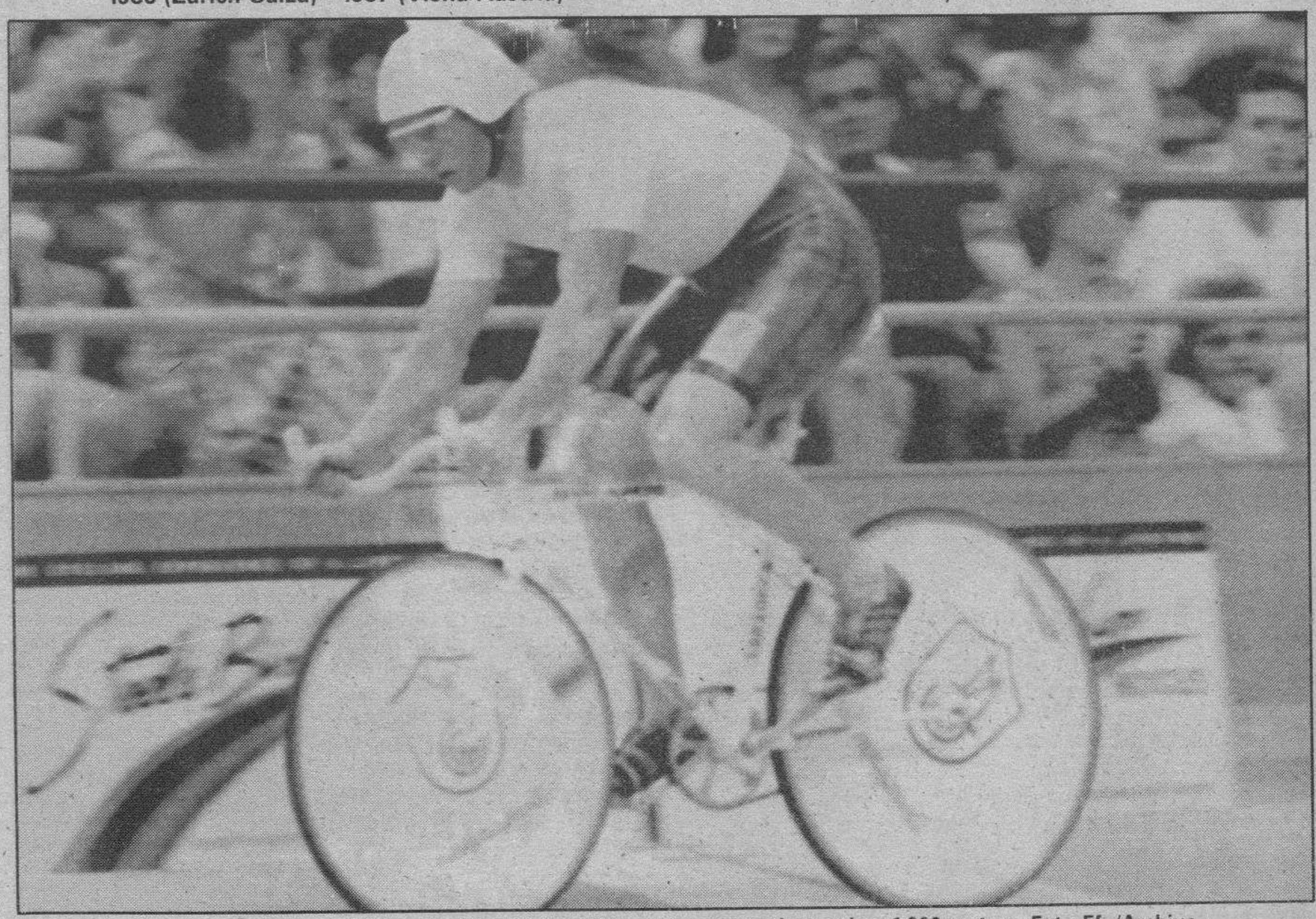

En este mundial estará el australiano Stehen Pate, que ostenta el record en 1.000 metros. Foto Efe/Archivo

M.C.D. 2018

Polideportivo

La expo y las olimpiadas 92 esperan una avalancha de mendigos

Madrid (Efe).— Este verano, la responsable de los servicios sociales del Ayuntamiento de Madrid presentó una querella contra los de la Generalitat y el Ayuntamiento de Barcelona, a los que acusaba de enviar a la capital a sus mendigos. Según Carmen Días Mares, en los últimos dos meses habían llegado a Madrid «varios centenares de indigentes procedentes de Cataluña», con el viaje supuestamente pagado, no se sabe si por la Generalitat o por el Ayuntamiento barcelonés.

Después de una serie de respuestas y contrarrespuestas se daba el asunto por zanjado y el Ayuntamiento de Madrid reconocía tener un convenio con Renfe para el traslado de indigentes cuando las circunstancias lo aconsejaban, añadiendo, sin embargo, que «nosotros nos ponemos en contacto con los servicios sociales de la ciudad receptora».

Una especie viajera

Los mendigos han sido siempre una especie viajera. Muchos Ayuntamientos les conceden hoy billetes a través de convenios con Renfe, pero no lo hacen precisamente para facilitarles la libertad de movimientos —inherente a éstos, también llamados vagabundos— sino simplemente para quitarse problemas de encima. Y es que, aún hoy tener mendigos a la vista parece cosa indecorosa a la mayoría de la gente.

Algunas comunidades autónomas como el País Vasco y Cantabria ya han puesto en marcha el «salario social», destinado a familias sin recursos, para evitar que anden pidiendo por las calles. Se pretende solucionar así el problema de los «nuevos mendigos», aquéllos que, aunque no tuvieron nunca vocación de vagabundos, ésta les vino impuesta por la sociedad.

Cataluña, que será la tercera comunidad autónoma española que implante el «salario social», calcula que deberá dar cobertura a 70.000 familias que viven en situación de extrema necesidad. Pero, según las estimaciones del Ayuntamiento de Barcelona y del gobierno autónomo de la Generalitat, el censo de mendigos de toda la región está entre 500 y 800 personas. Esta diferencia de cifras se explica por la misma diversidad entre los pobres: los mendigos, por lo menos, saben «ganarse la vida» con sus propios medios.

Un informe publicado este verano, a raíz de la querella entre Madrid y Barcelona, explicaba que la facilidad con la que los indigentes consiguen los billetes o el dinero necesario para sus viajes ha creado entre ellos una clase llamada de «hacer el carril», que se desplaza continuamente a aquellas ciudades donde se celebran ferias, fiestas o acontecimientos importantes. La Expo-92 y las Olimpiadas en Barcelona esperan la segura llegada de una legión de mendigos procedentes de todo el Mundo.

Vivir de la calle

Los mendigos han inventado mil y un sistemas para vivir de la calle. Incluso algunos han hecho de ello una profesión. Piden con niño a cuestas, con la excusa de que están en el paro, o acaban de salir de la cárcel, o la droga... Y siguen existiendo los falsos inválidos, ciegos de «teatro» y demás picaresca tradicional.

Las autoridades, de vez en cuando, hacen algo para aliviar la situación. La comunidad autónoma de Asturias ha puesto en marcha recientemente una campaña contra la mendicidad bajo el lema «Ayúdale, no le des limosna». El eslogan se refiere a los niños lanzados a la mendicidad por sus propios padres. Unas investigaciones llevadas a cabo por el gobierno asturiano revelaron que hay niños que llegan a recaudar 6.000 pesetas diarias. Esta comunidad tiene censadas a 79 familias que obligan a pedir a 120 menores.

Otro proyecto, de la Comunidad Europea, destinará 55 millones de ecus a luchar contra la pobreza, que afecta a 40 millones de ciudadanos de los «Doce», muchos de ellos en paro de larga duración.

Mientras las autoridades idean formas de acabar con la mendicidad, los que se ven obligados, o gustan de vivir así, intentan hacerlo lo mejor posible: El mendigo conoce las ciuadades que cuentan con mejores servicios sociales o aquellas donde la Policía es más dura. Y, así se puede oír a alguno de ellos decir: «Yo vengo de las fiestas del Pilar después de haber pasado el verano en la Costa Brava y ahora me quedo en Madrid donde, aunque hace frío en la calle, puedo encontrar plaza en San Isidro (el albergue) por una temporada».

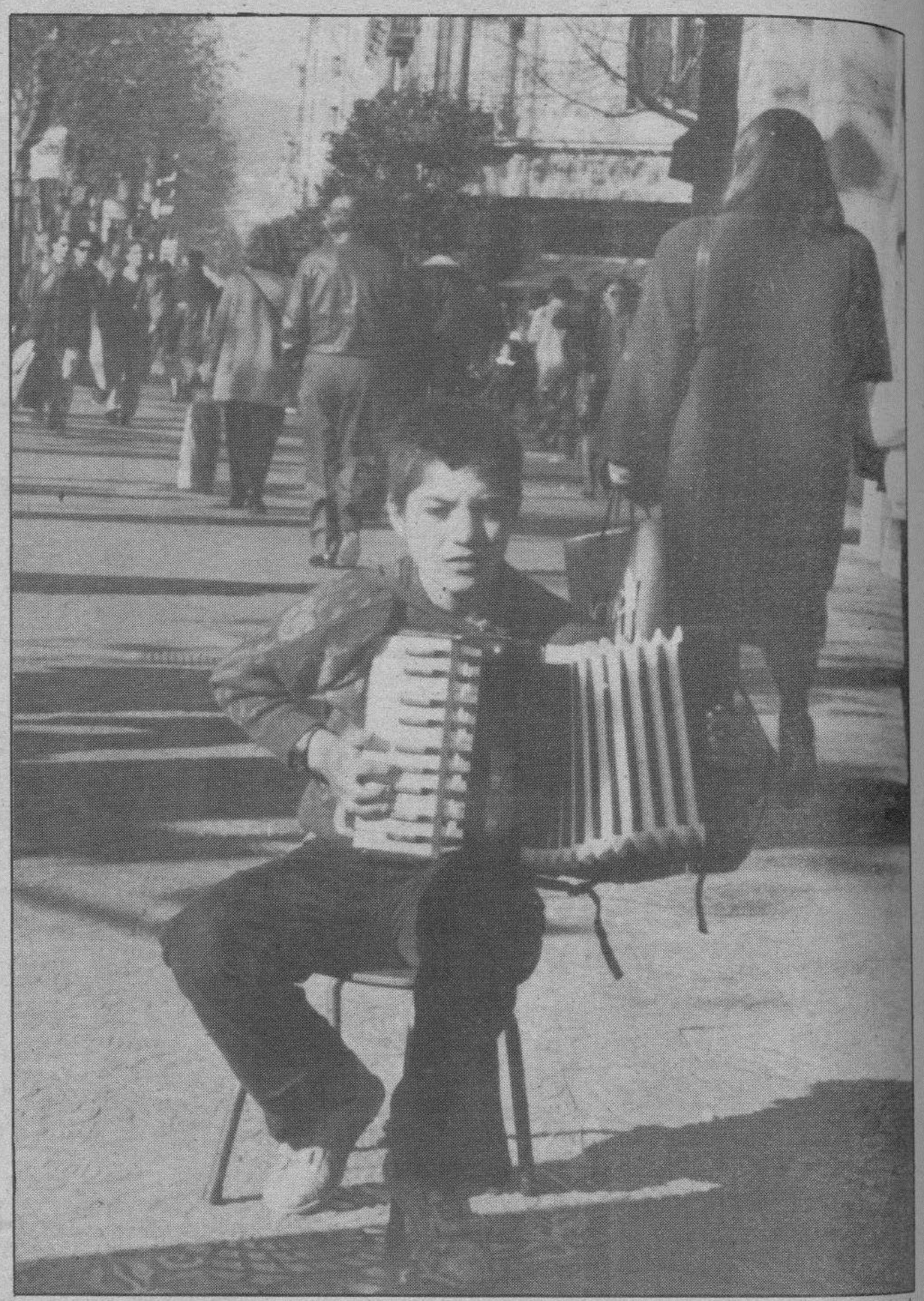

Las autoridades hacen esfuerzos por evitar la mendicidad gastando enormes sumas. Tres comunidades españolas han implantado el «salario social» para evitar que las familias sin recursos pidan por la calle.

Boxeo

«Mano de piedra» Durán volverá a pelear con «Sugar» Leonard

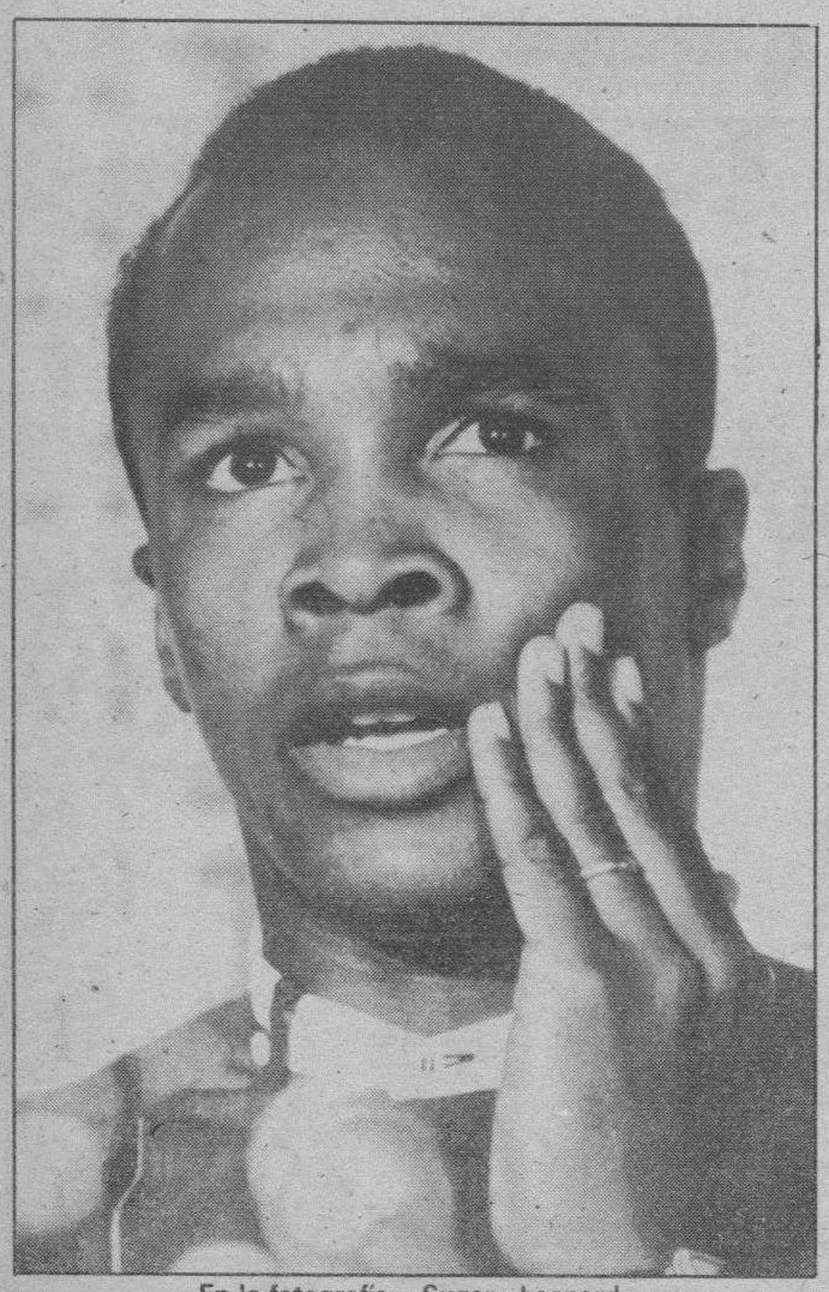

En la fotografía, «Sugar» Leonard.

Madrid (Efe).—A pesar de que en su último combate, el 12 de junio, frente a Thomas Hearns, conocido por «La Corbra», sólo consiguió una decisión de match nulo, que le permitió retener el título mundial de los pesos medios, «Sugar» Ray Leonard sigue siendo una de las grandes atracciones , el segundo campeón más taquillero después del inefable Mike Tyson.

Lo curioso es que mientras Tyson se enfrenta a rivales, que «a priori» son considerados como muy inferiores y frente a los que obtiene victorias fulminantes en pocos minutos —el útlimo de sus aspirantes, Carl Williams, fue noqueado en el primer asalto, lo mismo que Michael Spinks— «Sugar» Leonard ha peleado contra grandes campeones como «Mano de Piedra», Marvin Hagler, Donny Lalonde y Thomas Hearns, frente a los que sostuvo combates reñidos y espectaculares, por lo que, en buena lógica, Leonard debería ser el indiscutible numero 1.

Nueve años después

En 1981 Leonard había derrotado a Hearns por K.O. en el decimocuarto asalto. Después de su segundo enfrentamiento, en el Caesar's Palace de Las Vegas, en el que, tras ser derribado en los asaltos tercero y undécimo, Leonard estuvo a punto de ganar por K.O. en el duodécimo y último, teniendo que conformarse al final con un veredicto de match nulo (113-112, 112-112 y 112-113 en las puntuaciones de los jueces), se habló enseguida de un tercer combate entre ambos púgiles. Pero, por el momento, no se llevará a cabo. El próximo adversario de Leonard será Roberto Durán, conocido por «Mano de Piedra». Los dos grandes campeones se reunieron con Steve Wynn, propietario del Mirage Hotel, que será el escenario del tercer combate entre estas dos estrellas de las doce cuerdas y el campeonato —título de los medios en juego— se celebrará el 7 de diciembre en Las Vegas.

Estos dos campeones se enfrentaron dos veces con resultados muy distintos. En la primera de ellas, el 20 de junio de 1980, el panameño Durán venció a los puntos por muy escaso margen, coronándose campeón de los pesos welters. El campeonato tuvo lugar en Montreal, donde en los Juegos Olímpicos del 76 Leonard conquistó la medalla de oro en la división de los superligeros. Sólo cinco meses más tarde, el 25 de noviembre en Nueva Orleans, «Sugar» Leonard reconquistó el título al derrotar a su adversario por abandono en el séptimo asalto.

Nueve años han transcurrido desde entonces y en ese tiempo las carreras boxísticas de estas dos grandes estrellas del ring han conocido triunfos espectaculares, sobre todo la de Leonard. Arrebató la corona de los medios a «Maravilloso» Hagler, batiéndole a los puntos el 6 de abril de 1987 en Las Vegas contra el pronóstico general, ya que Hagler había defendido el título victoriosamente el 7 de Noviembre del pasado 1988 por K.O. técnico en el noveno asalto, proclamándose con esta victoria campeón de los supermedios y semipesados —títulos que estaban en juego— y quíntuple campeón del mundo, caso único en la historia. El combate se celebró en Las Vegas y nuevamente en la llamada «capital mundial del juego», el 12 de junio último, se enfrentó a Thomas Hearns, frente al que revalidó su corona de los medios en un durísimo combate que concluyó en match nulo, al término de doce reñidos y espectaculares asaltos.

La única derrota

Si a sus 33 años, «Sugar» Leonard es la máxima atracción del boxeo mundial, después de Mike Tyson, con un record de 33 victorias, un match nulo —con Hearns— y una sola derrota, precisamente frente a «Mano de Piedra» Durán, también su rival, el panameño, es otra rutilante estrella que demostró su excelente momento de forma a sus 37 años, cuando derrotó a los puntos en un gran combate a Irán Barkley, arrebatándole el cetro de los medios, en versión del Consejo Mundial, en combate celebrado el 24 de febrero último en Atlantic City.

M.C.D. 2018

Polideportivo

TENIS

Emilio Sánchez Vicario fue el vencedor de la V Edición del Abierto Internacional de Tenis de El Espinar, al derrotar en la final a Francisco «Pato» Clavet por 6-3, 2-6 y 7-5.

El campeón español, séptimo en la clasificación mundial de la Asociación de Tenis Profesional (ATP), obtiene este título por primera vez. El pasado año quedó eliminado en semifinales por el argentino Martín Jaite.

Emilio Sánchez tuvo de nuevo en el servicio a su mejor aliado. Durante la primera manga no lo cedió en ninguna ocasión y resolvió siete situaciones en las que estuvo a punto de perderlo. Una ruptura en el octavo juego fue suficiente para ganar el parcial por 6-3.

En la segunda manga, el juego de Clavet subió enteros y ganó en confianza hasta lograr dos rupturas, en el sexto y octavo juego que le daban esta manga por 6-2 y forzaban a disputar la tercera y definitva.

En esta, Emilio mantuvo el dominio hasta el décimo juego y cuando dispuso de una bola de partido surgió la reacción de Clavet.

El madrileño echó el resto y logró igualar a cinco pero ya algo cansado volvió a ceder su servicio (6-5) para caer definitivamente en la siguiente manga por 7-5.

En la final de dobles, Fernando García Lleó y Jesús Manteca se alzaron con la victoria al derrotar a Javier Sánchez Vicario y Francisco Clavet por 4-6, 6-3 y 7-4 (7-1).

VELA

Tres serán los «maxi races» que competirán en la Semana Náutica del Puerto de Santa María que con la jornada de medición se inicia hoy en las instalaciones de Puerto Sherry. Conforman la tripleta de «gigantes» el maxi de la Armada Española, «Hispania», con sus casi veinticinco metros de eslora y treinta tripulantes que estará patroneado por Juan Carlos Rodríguez Toubes, el «Xilgaro» de veinte metros y 20 tripulantes, de Germán Sánchez Ruipérez y el «Dance II» británico de idéntica eslora.

La representación nacional cubrirá la práctica totalidad del litoral, destacando por parte de Euskadi los «Zorongo III», uno de los grandes favoritos, y «Machichaco» ambos del club marítimo de Abra. Por Cantabria, Toño Gorostegui y Pichu Torcida estarán en el «AVE», en tanto que Galicia tendrá en línea de salida cuatro barcos, destacando el «Bobadilla Gran-Capitán» de Pedro Campos, el «half ton» «Conservas Miau» del que fuera campeón de España, Gonzalo Romero y el citado «Xílgaro» que patroneará el campeón del mundo de vaurien, Alberto Viejo.

Andalucía tendrá su fuerte en «Xargo VI», recién proclamado vencedor del Gran Prix Nacional, y en el «Brent Walker España» que tendrá por patrón a Jan Santana, el que fuera principal responsable del maxi español «Fortuna».

Por su parte, la Comunidad Valenciana ha desplazado seis barcos al Puerto de Santa María, siendo su mejor unidad el «one ton», «CAM» de José María Ripoll, mientras que Baleares tendrá en el «Inespal» de Toni Tió y en el «Testeo» de Ramón Goño sus esperanzas. Por Barcelona competirán el «Meyba Fibanc» y el «Skipper Font-Vella».

GOLF

El golfista español José María Olazábal y el argentino Eduardo Romero encabezan la tabla de clasificados para la final del torneo de golf «El Internacional» que se disputará hoy en esta localidad del estado de Colorado.

Ambos golfistas cerraron ayer la fase previa con un marcador de más 29. Sin embargo, según estipula el torneo, los 24 jugadores que participarán hoy en la gran final partirán con cero puntos y en igualdad de condiciones.

AUTOMOVILISMO

La pareja Brizuela-López, con Ford Sierra, se han impuesto en el IV Rallye Ciudad de Linares, puntuable para el Campeonato de Andalucía y Centro de la especialidad, que finalizó ayer en tierras jiennenses.

La prueba, que contaba con 474 kilómetros, de los que 125 han sido tramos cronometrados, ha contado con gran asistencia de público en todo el trayecto, que ya pasado por Linares, Ubeda, Vilches, Canena, Navas de San Juan, Rus, Arquillos, Santa Elena y La Carolina.

AJEDREZ

El español Luis Comas perdió su partida ante el soviético Mikhail Ulybin, en la segunda ronda del Campeonato Mundial Juvenil de Ajedrez, que se disputa en el Estadio Sirio de la capital chilena.

Los siete representantes del equipo soviético obtuvieron en esta segunda ronda sendas victorias sobre sus adversarios, consolidando así la ventaja acumulada con sus triunfos logrados en la jornada inaugural del torneo.

Atletismo

Reapareció Carl Lewis en Colonia

Colonia (RFA) (Efe). – El estadounidense Carl Lewis regresó ayer a las pistas en la reunión de atletismo de Colonia para participar con el club Santa Mónica en el asalto al record mundial de 4x100 metros. Burrell, el atleta más rápido del mundo este año con su marca de 9.96, se impuso a sus compatriotas Mike Marsh y Calvin Smith con un registro victorioso de 10.15.

El velocista estadounidense, de 23 años, se mostró satisfecho de su salida, que hasta ahora le ha ocasionado problemas, y también de su marca.

Michael Johnson, atleta estadounidense que domina el panorama mundial de 200 metros, extendió sus dominios hasta los 400, prueba en la que se impuso al plusmarquista mundial y subcampeón olímpico, su compatriota Harry «Butch» Reynolds.

Johnson, de 22 años, impuso su velocidad en el último hectómetro para alzarse con la victoria en su cuarta carrera del año sobre la distancia de 400 metros. El tiempo fue 44.25 es su mejor.

Burrell formó cuarteto en el relevo 4x100 metros con sus compañeros del club Santa Mónica Carl Lewis, que regresaba a la competición tras la contractura que sufrió en los Juegos de la Amistad, Mark Witherspoon y Floyd Heard.

El equipo norteamericano ganó la prueba con facilidad pero su registro de 38.49 quedó medio segundo por encima de los 37.83 que acreditó EE.UU. en Los Angeles-84.

La cubana Ana Fidelia Quirot ganó los 400 metros con la mejor marca mundial del año (50,03) y predijo que en la final del Grand Prix, que se celebrará en Atenas el mes próximo, romperá la barrera de los 50 segundos.

Merlene Ottey, atleta jamaicana enrolada en el club español Larios, continuó su racha de triunfos en pruebas de velocidad al ganar los 200 metros en 21.81, con 52 centésimas de ventaja sobre la soviética Galina Malchugina.

En 3.000 m. el marroquí Jalid Skah, campeón mundial de cross, realizó el mejor registro del año 7:37.09 después de batir en un emocionante sprint al francés Cyrille Laventure y al keniano Yobes Ondieki, con quienes había corrido la segunda mitad de la prueba.

LINTAS

119.000 pts. *Para compartir el éxito.*

El Renault 19 ha sido el coche más vendido del '89 y lo está siendo en el '90. Un gran éxito, que deseamos compartir contigo.

Por eso, si el Renault 19 es el coche de tus sueños, despierta. En realidad ahora te cuesta 119.000 Pts. menos. Sin condiciones.

Es el momento de soñar despierto con un Renault 19 en tus manos. Es la hora de compartir el éxito.

Sólo hasta final de mes.

Renault 19

Oferta válida para toda la gama Renault 19, 3 y 5 puertas y Chamade, excepto versiones TXI y 16 válvulas.

Promoción válida en Península y Baleares para vehículos en stock, hasta final de mes.

No acumulable a otras ofertas promocionales.

RENAULT. El placer de vivir.

DESPIERTATE EN:

RED RENAULT DE BURGOS Y PROVINCIA

18 puntos a su servicio

M.C.D. 2018

Caza

El comienzo de la temporada

José Luiz López Trascasa

Llegué a Villamorico de noche. Recogí la tarjeta y vi a los del pueblo que iban a Santovenia. No desistí de cazar donde pensaba, a pesar de que me aseguraron que cazaría yo sólo. Le tengo apego a estos rastrojos y me cuesta cruzar la carretera, aunque no se ha visto mucha codorniz por aquí.

Aparco debajo del viejo nogal, me dirijo al camino que sube a Galarde, y espero a que amanezca con la perdiguera al lado. Estos perros adolecen, quizás de falta de afición. Mis primeros auxiliares fueron pointer, y en similares circunstancias se revolvían inquietos, daban saltos, e incluso ladraban para incitarme a empezar la jornada. A cambio, para un cazador solitario y ya doblados los cuarenta, es conveniente un perro sosegado, que no espante la caza fuera de tiro, que se refrene ante la proximidad de las piezas y que cobre bien. En esos aspectos es inmejorable, y pienso, por otra parte, que la disminución creciente de la densidad de especies objeto de caza no favorece el desarrollo de un mayor ardor en el trabajo del can. Las piezas que hoy cobro en una temporada, las mataba en dos días hace unos años, con lo cual no es del todo achacable al animal su apatía en el trabajo.

A las siete menos cuarto entro ya en el rastrojo. Hace calor y subo cerca del arroyo que trae el agua de la fuente que mana en el prado. El vallecito está de trigo y el miércoles pasado vi aquí media docena de codornices. Bordeo la mancha de hierba y al bajar por la otra orilla la perra se pica y vuela una pareja. Hago un doblete fácil pero la segunda cae alicorta en el regato. Voy rápido después de recoger la primera que me trae la perdiguera, la pongo en el lugar en que la vi dar el pelotazo y enseguida da con el rastro. Al sentirse acosado, el pájaro empieza a dar saltos, terminando el último en la boca del can.

No vuelan más, pero observo que la paja está aplastada y que el ganado ha estado frecuentemente en esta zona. Sigo recorriendo lindes y pajonales, pero no hay mucho que hacer. De vez en cuando salta una, pero da la impresión de que se hubieran evaporado. A las diez aprovechando que estoy al lado del pueblo, lo dejo para almozar y descansar un rato. Llevo siete, pero no hubiera podido llevar más de ocho de haber acertado todas a las que disparé, aparte de unos polletes sin hacer a los que liberalmente dejé para cuando estén más crecidos. A las diez y media continúo pero visto que los mejores rastrojos no dan los frutos apetecidos subo al alto en la raya de Galarde, y es en estas fincas pequeñas que salpican una zona sin cultivar cubierta de aulagas y hierba donde hago la percha. El calor aprieta y las muestras de la perra son ahora firmes, de libro. Los pollos aguantan más que las codornices viejas, y me veo obligado a abatir un par de ellos, grandecitos pero que podían haberse dejado una semana más, por cumplir con el excelente trabajo de la perdiguera.

Cuelgo una docena, sin fallos, en hora y media, aunque a algunas necesito del segundo disparo para abatirlas. Ha sido un rato entretenido en el que he disfrutado del trabajo del can, especialmente en una zona de hierba alta donde uno tras otro me fue mostrando cuatro pájaros después de un rastreo tenaz y sostenido. La perra está cansada y bajo al arroyo. Una tórtola me entra derecha y al verme hace un quiebro pero ya dentro del alcance de la escopeta. Son aves blandas las tortolillas y con perdigón del diez que es el que yo uso siempre en la media veda, se las baja bien. Hay quien prefiere tirar con perdigón más fino, pero es más eficaz el de décima que además de tener una densidad de plomo suficiente para no permitir que entre los huecos se cuele un ave de tan poca envergadura, permite apuntar más despacio y tirar más lejos con la consecuencia de no estropear las piezas que es algo que tengo yo muy presente desde que empecé a cazar.

Día raro, cinegéticamente hablando, el de hoy. La codorniz andaba descolocada. No se encontraba en los valles sembrados de trigo y con agua cerca, sino más alta en zonas normalmente menos querenciosas. La explicación es sencilla. El ganado pasta aquí, en muy pocas hectáreas y tiene literalmente machacados los mejores rastrojos con lo cual las avecillas que hace una semana andaban en los bajos, en su querencia natural, se han trasladado más arriba donde las ovejas las molestan menos. Entre el instinto de supervivencia y sus preferencias gastronómicas, ha triunfado el primero y han preferido la tranquilidad del páramo aunque tuvieran que comer, en ocasiones, cebada.

La codorniz tiene poco que matar en un día quedo, sin viento. No hay más que saber reportarse y ponerle los puntos, cosa no especialmente difícil porque estos pájaros tienen alas cortas que no les permiten un vuelo acrobático. Por otra parte encaja mal el plomo y, a veces, es suficiente un perdigón para bajarlas. Otra cosa es el cobro, que puede resultar problemático si el terreno es enmarañado y ha quedado herida. Su resistencia a ser capturada la lleva a ocultarse y el concurso de un buen perro resulta entonces imprescindible. Yo lo tengo resuelto porque Luna, la perdiguera, lo borda cuando se trata de cobrar una pieza herida. No hay más que llevarla al punto donde se produjo la caída y la codorniz acabará en la boca del can. Ayer encontré todas las que abatí y esta seguridad en que no iba a perderlas me libera de la preocupación de condicionar los disparos al terreno que sobrevuela el pájaro, esperando a que pase las zonas de vegetación espesa, generalmente arroyos, y tirando cuando preveo una más fácil búsqueda de la pieza.

Las codornices están delgadas, lo cual es normal este año, porque no ha llovido y se ven muchos pollos pequeños. Estos pájaros no necesitan vivir cerca del agua, porque el rocío de la mañana que queda en la hierba es suficiente para sus necesidades, pero cuando caen cuatro gotas se produce un aumento apreciable en su tamaño. Se diría que el agua que cae lo hacen grasa. La explicación es que cuando llueve y la temperatura desciende, se preparan para la emigración y hacen acopio de energía en forma de reservas de grasa que consumirán en su largo viaje, y también el tiempo fresco que acompaña a la lluvia les permite prolongar su estancia en los rastrojos sin que el sol les obligue a refugiarse en lindes y arroyos.

He observado una gran abundancia de córvidos. Este fenómeno, que es una constante en buena parte de la provincia, está relacionado, sin duda, con la disminución hace unos años de sus depredadores naturales, águilas, y especialmente azores, debido a una persecución abusiva, favorecida por el premio que daban por su captura. Esperemos que al esponjarse las rapaces, ahora justamente protegidas, controlen la expansión de esta cantidad de picazas, grajos y cuervos, que tanto daño hacen a otras especies, sobre todo en las épocas de nidificación y cría.

Ya en el coche a las doce, cuento los cartuchos disparados. Veinticinco para docena y media de codornices y una tórtola. Aceptable. La perra está cansada porque el calor aprieta y el principio de la temporada la pilla desentrenada. Este es un problema para el cazador urbano que normalmente tiene dificultades para campear a sus canes y el día de la apertura procede, entonces, no apurar al animal, porque cuando el excesivo cansancio merma sus facultades impidiéndole realizar con eficacia su trabajo, no se disfruta de su concurso.

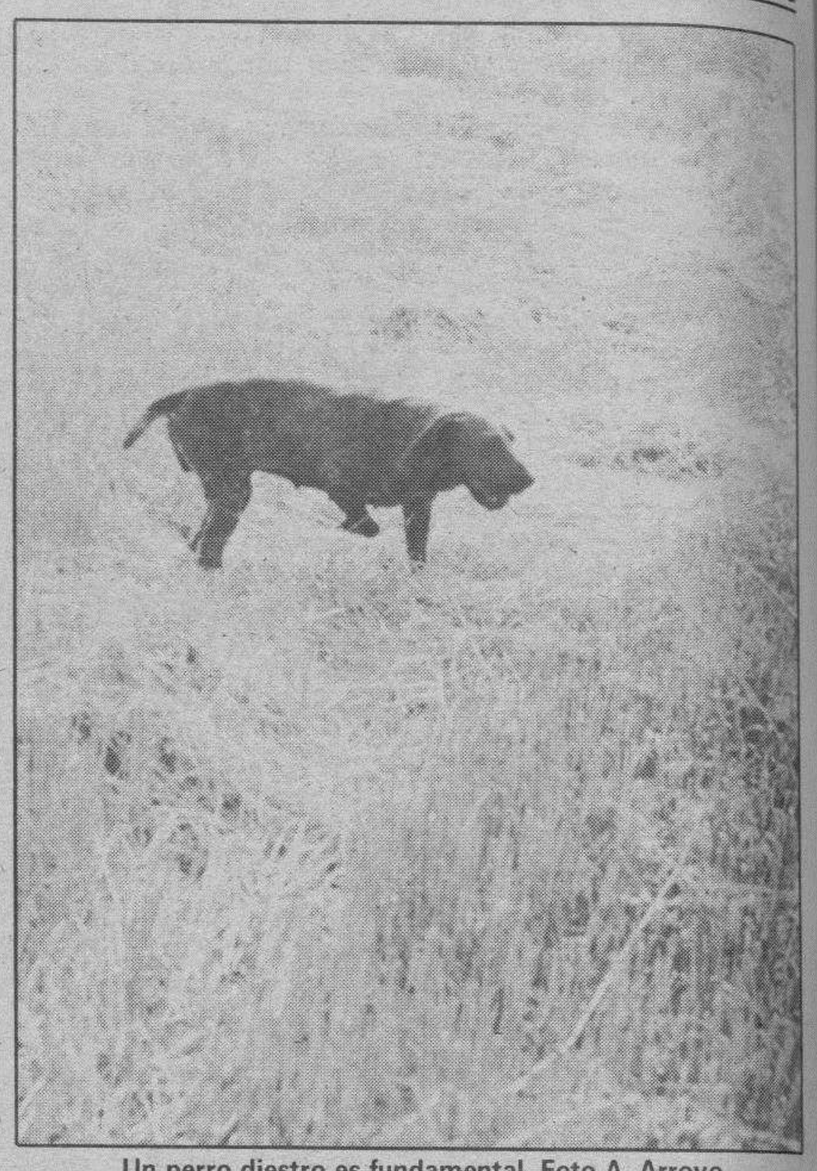

Un perro diestro es fundamental. Foto A. Arroyo

Mientras guardo la percha en el maletero y acomodo perro y escopeta, pienso en mi debut a principios de los sesenta. Mi padre y yo, sólo con un perro, cobramos 92 codornices en la vega de Sotopalacios, equitativamente repartidas, si bien el veterano cedía con frecuencia al nóvel la oportunidad de realizar el disparo.

Hoy no es frecuente el hacer perchas semejantes, no sólo por la disminución del número de pájaros, sino porque ha aumentado de forma extraordinaria el número de practicantes de este deporte, siendo la motorización de la población el motivo que más ha incidido en este aumento.

Cuando yo empecé, el medio usual de transporte entre los cazadores era el tren. Recuerdo especialmente el que iba a Soria y regaba las estaciones del trayecto (Modúbar, Los Ausines, Revilla del Campo, Campolara...) de esforzados aficionados que cargaban con su morral, hoy en desuso y volvían con las perchas pobladas después de una jornada normalmente fructífera dada la poca competencia que tenían, especialmente durante la media veda, ya que tradicionalmente la codorniz no era cazada en el medio rural por tener los labradores que dedicarse a las labores de recolección de las cosechas, entonces largas y pesadas, al no estar popularizado el uso de la cosechadora.

Paso a saludar a Jesús que colgó la escopeta hace un par de años y me marcho. La tónica de la temporada en este coto ya me es familiar. Una percha aceptable el primer día, alrededor de las veinte si se caza por la mañana, y paulatina disminución en días sucesivos hasta terminar colgando cuatro o seis pájaros las últimas jornadas después de unas horas de aplicado registro de rastrojos y linderos.

Vi un bando de perdices con los pollos crecidos en el páramo, cerca de Galarde. Este año la perdiz ha criado bien, pero las pocas que quedaron la temporada pasada no van a permitir capturas extraordinarias.

En cualquier caso, lo importante es que otra temporada más podamos seguir practicando nuestra afición y con mejores perspectivas que la anterior. Cuidemos este año las especies para ver si la progresión iniciada, continúa en lo sucesivo.

Los perros no sólo «levantan» las piezas sino también las recogen. Foto DB/archivo

M.C.D. 2018

González apoyará un eventual plan de paz árabe

Rabat (Colpisa, Susana Olmo, enviada especial).– El presidente del Gobierno español, Felipe González, anunció el apoyo de España a una eventual propuesta de paz de los países árabes para resolver por vías pacíficas el conflicto del Golfo Pérsico. El jefe del Ejecutivo analizó durante 90 minutos la crisis abierta con la anexión de Kuwait por parte de Irak con el Rey de Marruecos, Hassan II, y que le recibió en el palacio de verano de Sjisai.

Foto de archivo, tomada en Rabat en marzo de 1983, durante una entrevista entre Hassan II y Felipe González. Efe

Tras el encuentro mantenido con el Rey Hassan y minutos antes de emprender viaje de regreso a Madrid, Felipe González subrayó la coincidencia en los puntos de vista respecto a la crisis del Golfo con el monarca alauí en cuanto a la condena a Irak por la violación del derecho internacional y la necesidad de restablecer por procedimientos pacíficos el equilibrio alterado con la invasión y posterior anexión de Kuwait. El jefe del Gobierno no quiso concretar si el Rey Hassan le había comunicado su decisión de proponer una iniciativa de paz a los países árabes, pero anunció el apoyo de España a una eventual propuesta en el seno de la Liga Arabe. "Puede haber iniciativa en este sentido que apoyaremos -dijo-. Mi impresión es que el Rey Hassan está permanentemente trabajando para buscar una salida repetuosa al conflicto. Si se plantea, tendrá el apoyo decidido por nuestra parte".

Felipe González no adelantó si España decidirá finalmente enviar una flotilla al Golfo Pérsico y comentó que no se debían hacer hipótesis en este sentido hasta que el consejo de la UEO, que se reunirá el martes en París, adopte una solución conjunta. «Como Gobierno, mantendremos una posición flexible para intentar el consenso si hay acuerdo suficiente. Seremos solidarios desde nuestra autonomía», afirmó.

Diferencias entre bloqueo e invasión

El presidente González insistió en la idea de que la defensa de la autonomía española no está reñida con el concepto de solidaridad. "Aunque algunas voces vuelven a aclamar por el aislamiento, hemos comprobado durante siglo y medio que fuera hace mucho frío", añadió.

El jefe del Gobierno recordó las diferencias que mantiene respecto al bloqueo decretado por Estados Unidos, y la identidad con la posición defendida por Francia, aunque subrayó que no puede compararse la actitud norteamericana con la política de expansión militar de Irak. "Entre el bloqueo y la invasión hay una gran distancia y no pueden ponerse en el mismo plano", dijo.

Respecto a la situación de los extranjeros en Irak, Con su encuentro con el Rey Hassan, Felipe González puso fin a una estancia de cinco días en Marruecos, país donde permaneció con su familia invitado por el monarca alauí en visita privada.

La familia González dedicó estos días a hacer algunas excursiones por la cordillera del Atlas y ayer se trasladó a la playa de Temara, cercana a Rabat. Felipe González recibió ayer en su residencia al príncipe heredero marroquí.

El jefe del Gobierno agradeció esta invitación del Rey Hassan y recordó que la invitación le había sido cursada hace un año, y que la entrevista con el Rey Hassan se había concretado hace más de dos meses, mucho antes de que estallara el conflicto en el Golfo Pérsico, aunque evidentemente este tema ocupó la parte central de la conversación.

Cumbre bilateral

El presidente del Gobierno, Felipe González, confirmó que la primera cumbre intergubernamental hispano-marroquí se celebrará el próximo mes de noviembre en Rabat, y que previamente se producirán algunas visitas de ministros españoles a Marruecos para concretar el contenido de esta reunión.

Felipe González y el Rey Hassan II aprovecharon su encuentro en Rabat para hacer un repaso a las relaciones bilaterales y comenzar la preparación de esta reunión que tendrá lugar entre los dos Gobiernos.

"Nuestro deseo es hacer que las relaciones con Marruecos sean lo más fluídas y amistosas posible -dijo Felipe González-. Los factores de amistad y conocimiento mutuo son importantes para ello y uno de los procedimientos útiles es hacer algo tan grato como conocer Marruecos y acercarse a su realidad".

El conflicto de Ceuta y Melilla no fue abordado en esta reunión entre Felipe González y Hassan II, según dijo el jefe del Gobierno. Para hoy lunes está anunciada en Marruecos la tercera marcha de este verano para reclamar la soberanía de las dos ciudades españolas, pero una vez más, como ya ocurriera el pasado mes de septiembre cuando visitó España el monarca alauí, el problema no ha sido siquiera abordado.

La preparación de la conferencia de seguridad en el Mediterráneo fue otro de los temas estudiados entre el jefe del Gobierno y el Monarca marroquí. Según Felipe González, la nueva dimensión de la situación internacional hace que las relaciones entre Europa y los países norteafricanos cobre mayor importancia y en este sentido señaló la necesidad de abrir una amplia reflexión en esta próxima conferencia.

Por último, Felipe González confirmó la próxima visita a Marruecos del Príncipe Felipe que se celebrará este otoño.

El equipo de crisis se reunió para tratar la situación de los españoles en Irak

Madrid (Agencias).– El equipo de crisis del Ministerio de Asuntos Exteriores, presidido por el titular de dicho Ministerio, Francisco Fernández Ordóñez, celebró ayer por la tarde una reunión extraordinaria para estudiar 'la situación de los 184 españoles en Irak y Kuwait y tratar de garantizar su seguridad', según dijeron fuentes diplomáticas.

A la reunión asistieron el secretario general de Política Exterior, Fernando Perpiñá, el subsecretario Inocencio Arias y los directores generales de Africa y Asuntos Consulares, Jorge Dezcallar y Herminio Morales, respectivamente.

El portavoz diplomático subrayo que cualquier medida que adopte el Gobierno español estara siempre coordinada con las acciones del resto de los países comunitarios.

La evolución de la crisis del Golfo Pérsico aconsejó ayer la constitución de un equipo de trabajo, formado por los dos directores generales, que siguieron durante este fin de semana el desarrollo de la situación y permanecieron en contacto con los representantes diplomáticos españoles en la zona. Fernández Ordóñez, que desde su residencia de verano de Santa Pola (Alicannte) siguió con detalle los acontecimientos del Golfo, convocó para ayer por la tarde en el palacio de Santa Cruz esta reunión extraordinaria, que se calculaba se iba a prolongar, al menos, durante una hora.

González, con el ministro de Hacienda de Kuwait

El presidente del Gobierno, Felipe González, se entrevistará hoy en Madrid con el ministro de Hacienda del Gobierno de Kuwait en el exilio, Ali Halifa Al Azbi, cabeza visible del depuesto gobierno del país árabe invadido por Irak. Durante la reunión, previa a la cumbre de la Unión Europea Occidencidental en París, Felipe González expondrá al representante del Gobierno kuwaití la posición española ante el conflicto del Golfo Pérsico.

Ali Halifa Al Azbi, que ha vistado ya diversos países comunitarios, solicitará al Gobierno español el establecimiento de nuevas medidas de presión contra Irak. Al igual que en el resto de países ya visitados, el ministro de Hacienda en el exilio agradecerá a Felipe González el apoyo prestado a su país y la solicitud de las autoridades españolas a Saddam Hussein para que haga efectiva la retirada de sus tropas invasoras en Kuwait.

La entrevista entre González y Ali Halifa tendrá lugar antes de la reunión que mantendrá el presidente del Gobierno con el ministro de Defensa, Narcís Serra, y el titular de Asuntos Exteriores, Francisco Fernández Ordónez, para estudiar las propuestas que presentará España ante la UEO.

No hubo desgracias personales

Un artefacto explotó en la línea Madrid–Galicia, en Adanero

Madrid (Colpisa).– Un artefacto explotó pasado el mediodía de ayer en la línea férrea que une Madrid con Gijón y Galicia, en el término municipal de Adanero (Avila), sin que se hayan producido desgracias personales. Según fuentes del Gobierno Civil abulense, el artefacto explotó en el kilómetro 158,840, a escasos metros del lugar donde estalló otra bomba el pasado viernes.

Las mismas fuentes explicaron que en esta ocasión el explosivo era de menor potencia y sólo se ha producido un desplazamiento del riel, por lo que el tráfico de trenes ha sido interrumpido hasta que se inspeccione el lugar del atentado y se coloque la vía en su lugar.

Este es el tercer artefacto colocado por la organización terrorista ETA en las vías de RENFE, desde que el pasado lunes en un comunicado enviado al diario «Egín» se anunciaba la colocación de bombas en las líneas férreas que unen Madrid con Gijón, Sevilla y Barcelona.

El tráfico de trenes a su paso por la provincia de Avila fue restablecido a primeras horas de la noche del viernes, tras reparar los daños causados por un artefacto que explotó a las once de la mañana entre las estaciones abulenses de Sanchidirán y Adanero. La bomba provocó el levantamiento de dos metros de raíl, dos traviesas y abrió un boquete de dos metros y medios de diámetro, en el kilométrico 159,02 de la línea férrea Madrid-Galicia. Los daños del segundo artefacto fueron incluso inferiores a los ocasionados por la primera bomba.

M.C.D. 2018

Para preparar la convocatoria de la UEO

El presidente del Gobierno se reúne hoy con Serra y Ordóñez

Madrid (Colpisa, Miguel Lorenci).– El presidente del Gobierno, Felipe González y los titulares de Asuntos Exteriores y Defensa, Francisco Fernández Ordóñez y Narcís Serra, respectivamente, se reunirán hoy en Madrid para analizar la evolución de la crisis del Golfo Pérsico y perfilar la postura española ante la reunión de los ministros de la Unión Europea Occidental de mañana.

En el marco de esta reunión, y siempre que así se lo reclamen sus aliados europeos, España podría decidir el envío de una flota naval de apoyo a la zona en conflicto que desde hace días se halla en estado de alerta en las instalaciones navales españolas .

La cita es para las veinte horas del lunes, aunque los participantes en la reunión se ha apresurado a advertir que de la misma no saldrá ningún comunicado de carácter oficial ni se efectuarán declaraciones, posponiendo éstas hasta la conclusión de la reunión parisina. Por el momento nada se puede avanzar sobre la posible presencia de tropas navales españolas en el Golfo, aunque conste únicamente la "disponibilidad" del Gobierno español para el envío de efectivos navales y el compromiso de que las tropas se conformarían, en cualquier caso, con miembros de los voluntariados especiales y nunca con soldados de reemplazo.

La decisión de convocar la reunión parisina radica en que la OTAN consideró que la Alianza no era el marco adecuado para tratar la crisis del Golfo al no pertencer la zona en conflicto a su ámbito de acción.

Composición de la UEO

La UEO es la única organización defensiva de ámbito exclusivamente europeo. Compuesta por nueve miembros -Bélgica , Holanda, Luxemburgo, Francia, Portugal, Reino, Unido, Alemania, Italia y España- la Unión Europea Occidental tiene su origen en alianza franco-británica establecida en Dunquerque el cuatro de marzo de 1947. En aquel tratado se acordaba el apoyo mutuo ante una nueva agresión alemana, ya que ambas naciones habían conocido dos confrontaciones en menos de 25 años. En enero de 1948 una solicitud británica plantea la solicitud de una extensión. Tras arduas negociciones basadas en contrapropuestas de los países del Benelux, el 17 de marzo de 1948 se firma el tratado constitutivo de la UEO. El tratado fundacional se compuso originalmente de diez artículos y un preámbulo mediante los cuales se señalaban las misiones y los órganos que componían la organización, que se definía de carácter político y militar. Las misiones militares iban dirigidas hacia la protección mutua de los estados signatarios. La creación de la Organización de Tratado del Atlántico Norte (OTAN) en 1949 dejó en suspenso la actividad en el terreno militar. No obstante, en 1954 la UEO ampliaba a siete sus socios con la entrada de Alemania e Italia mediante los acuersos de París.

Los órganos de la UEO son el Consejo, formado por los ministros de exteriores y el Consejo Permanente , compuestos por los embajadores de los respectivos países acreditados. Las decisiones se adoptan siempre por unanimidad.

La Asamblea de la UEO está compuesta por los delegados de la naciones miembros del Consejo de Europa y se reúne en París normalmente dos veces al año.

España es miembro de pleno derecho de la UEO desde el 22 de junio del pasado año, fecha en la que el Senado español ratificó por 180 votos a favor y dos en contra nuestro ingreso en la organización, dando paso después a la aprobación del resto de los parlamentos de los países miembros. El Tratado de Adhesión español se firmó el 14 de noviembre de 1988 y el último Parlamento en ratificarlo fue el portugués, el 27 de marzo de este año.

La "Santa María", operativa desde 1986 desplaza 3.600 toneladas, tiene una dotación de 176 hombres y está equipada con misiles antiaéreos "Standard" y antibuque "Harpoon".

España y Portugal, últimos miembros en adherirse a la organización, particparon por primera vez como miembros de pleno derecho en la reunión del pasado mes de abril en Bruselas.

LA UEO ha declarado al Golfo Pérsico como "zona de interés vital para Europa" por lo que decidió el envío de un contingente naval de cada uno de los países miembros. Sólo Luxemburgo, país que carece de flota, y Alemania, que tiene prohibido actuar fuera del marco de influencia de la OTAN, no han evíado navíos de guerra.

Aportación española

La flota española que podría ser enviada a la zona del Golfo, o bien a algún punto del Mediterráneo para efectura labores de suplencia habitualmente realizadas por la VI flota estadounidense, estaría compuesta por la Fragatas "Santa María" , Las corbetas "Descubierta" y "Cazadora", el buque de transporte "Aragón" y , probablemente el portaeronaves "Príncipe de Asturias".

La "Santa María", operativa desde 1986 y con base en Rota (Cádiz) desplaza 3.600 toneladas , tiene una dotación de 176 hombres y una velocidad punta de 18 nudos. Está equipada con misiles antiaéreos "Standard" y antibuque "Harpoon". Está también equipada con dos cañones antimisiles "Meroka" y lanzatorpedos y goza de una autonomía de 4.600 millas.

Las corbetas "Descubierta" y "Cazadora", desplazan cada una 1.200 toneladas y tienen 89 metros de eslora, con una velocidad punta de 26 nudos. Con una dotación de 100 hombres , dispone de un armamento similar a de las fragatas, con misiles "Harpoon" y antiaéreos "Aspide" y antisubmarinos "Bofors". El buque "Aragón" despalza 8.500 toneladas y tiene una dotación de 600 hombres. Puede trasnportar hasta doce barcazas de desembarco y una veintena de carros de combate, y está dotado con seis cañones.

El petróleo del Delta del Ebro se está agotando

Barcelona (Europa Press).– Los campos petrolíferos situados en la plataforma continental frente al Delta del Ebro se están agotando, por lo cual España no puede confiar en ellos ante los problemas del Golfo Pérsico. Seis de los siete yacimientos que han estado produciendo están ya cerrados, permaneciendo en servicio solo el "Casablanca", el cual de año en año va también reduciendo la producción, según publicó ayer "El Periódico de Catalunya". A pesar del incremento del precio del petróleo en los últimos días, según los expertos, en modo alguno convendría volver a abrir los pozos del Delta del Ebro ahora clausurados si el petróleo no alcanzara el precio de cien dólares el barril. En la actualidad, la producción del pozo "Casablanca" es de 14.000 barriles diarios, lo que no llega ni siquiera a alcanzar el 2 por ciento del consumo español. La máxima producción se alcanzó en 1983, con cerca de 22 millones de barriles a lo largo del año, con las aportaciones de los pozos "Casablanca", "Amposta", "Tarraco", "Dorada" y "Sant Carles". En aquel año la producción llegó al el 7 por ciento del consumo español. Los sondeos de los últimos años no han dado resultados.

El desplome del polideportivo se debió a 'fallos limpios de estructura'. Efe

Se desploma un polideportivo

Cádiz (Efe).– El desplome ocurrido en el polideportivo del colegio nacional Nuestra Señora de la Paz de Cádiz se debió, según el informe preliminar realizado por técnicos de los bomberos gaditanos a 'fallos limpios de estructura', informó a un técnico del Cuerpo de Bomberos. La hipótesis de una explosión fue descartada por los bomberos poco después de acudir al lugar de los hechos, tras producirse el derrumbamiento, sobre las nueve y media de la tarde del sábado. Fueron vecinos de la zona quienes al oír el estrépito avisaron a la policía pensando que se había tratado de una explosión. El colegio Nuestra Señora de la Paz, según las primeras informaciones recogidas por los bomberos, no tiene más de 18 años de antigüedad, si bien el polideportivo, que es el edificio que se ha derrumbado, sólo hace unos 12 años que se construyó. En los trabajos de investigación de las causas del desplome han participado once especialistas, entre bomberos y técnicos, que centraron sus primeros trabajos en constatar que no se habían producido daños personales.

Por enfermedad

Salen dos refugiados de la Embajada española en Cuba

La Habana (Efe).– Una enfermedad gastrointestinal forzó la salida de uno de los dos refugiados que en las últimas horas abandonaron la Embajada de España en La Habana, mientras que el otro se ofreció para acompañarle y dejó también la sede diplomática.

El enfermo fue identificado como Ricardo Figueroa Laredo, mientras que su acompañante es Felipe Nerey Fonseca.

Figueroa empezó a sentirse mal a última hora de la noche y solicitó a los diplomáticos españoles atención médica y posteriormente salir de la Embajada para recibir tratamiento. El ministro consejero de la Embajada y encargado de negocios, Ignacio Rupérez, se puso en contacto entonces con el viceministro de Relaciones Exteriores cubano, José Raúl Viera, quien ofreció una ambulancia para evacuar al enfermo. Aceptada la propuesta por los diplomáticos españoles, la ambulancia trasladó a Figueroa y Nerey al hospital "Enrique Cabrera" de La Habana.

Los diplomáticos acompañaron a los refugiados para comprobar su situación una vez que abandonaron la Embajada española.

Figueroa quedó internado en el hospital, pues el médico que le atendió le prescribió una serie de pruebas para determinar el carácter de su enfermedad.

El servicio del hospital habilitó para Nerey una cama en la misma habitación del enfermo, pues manifestó su deseo de seguir acompañando a su amigo.

Nerey, después de dejar a Figueroa en el hospital pidió regresar a la Embajada para hablar con sus ex compañeros, gestión en la que también le acompañaron los diplomáticos españoles.

El ex refugiado no llegó a entrar a la Embajada, sino que se comunicó con sus ex compañeros a través de la ventana enrejada del cuarto donde se encuentran encerrados.

Nerey les dijo -según indicaron a «Efe» los diplomáticos españoles que tanto Figueroa como él se encontraban bien y que no habían sufrido represalias.

Figueroa y Nerey pertenecen al grupo de los nueve últimos refugiados que entraron en la Embajada de España, sobre los que el propio embajador, Antonio Serrano de Haro, llamado a consultas, manifestó sospechas acerca de sus motivaciones.

M.C.D. 2018

(RENTA 4)

ANALISIS DE LA BOLSA

La Bolsa

Gran incertidumbre

La semana empezó mal, bajada en el índice de 2,76 por ciento y gran apatía del dinero; sostenido el martes, conato de recuperación el jueves y fallido el viernes, con descenso notable y gran desánimo. Las Bolsas del mundo al mismo tenor y con movimientos casi similiares. No hay rumbo, cualquier noticia afecta y la visita de Hussein a Washington, que dio esperanzas, no ha servido.

La realidad económica pasa por la subida del crudo y su repercusión en las economías occidentales y Japón. La realidad es que nada favorece al Mercado.

Todo es incertidumbre e inquietud expectante.

Liquidez es lo único recomendable.

Señalábamos la posibilidad de compras a la baja con gran prudencia.

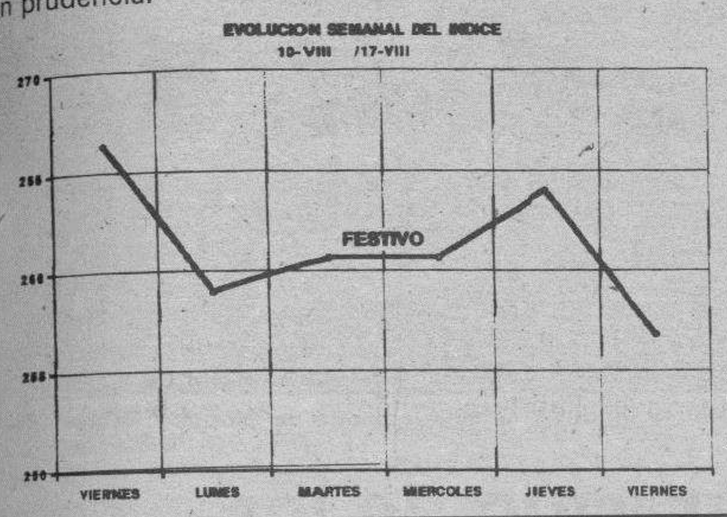

INDICES SECTORIALES

	10-8-90	17-8-90	%
ALIMENTACION	245,53	231,59	-5,68
BANCOS	339,92	332,93	-2,06
COMUNICACIONES	139,94	139,11	-,59
CONSTRUCCION	704,48	654,74	-7,06
ELECTRICAS	169,75	165,46	-2,53
IN. MOBILIARIA	458,23	461,34	,68
QUIMICAS	223,81	209,17	-6,54
SIDEROMETALURGIA	218,72	206,36	-5,65
VARIOS	135,25	127,32	-5,86
GENERAL	266,35	256,83	-3,57

Renta Fija

La subasta de Letras del Tesoro repitió el tipo marginal 14,517 por ciento con lo que deja las cosas en su sitio, el Tesoro sobrefinanciado y el Banco de España recomendando el mantenimiento.

Sevillana lanzará Bonos convertibles proximamente, 10.000 millones, a un tipo no señalado que oscilará entre el 11 y el 13,50 por ciento, a tres años, en tres opciones de concesión a los 3, 6 y 12 meses.

Iberduero, hará emisión con las mismas características por 20.000 millones a un interés del 12,55. Ofrecerán tres opciones de conversión, a los 3 meses, las acciones se valorarán al cambio medio durante 20 días al primero de plazo de opción con el 15 por ciento de descuento.

Telefónica pondrá en circulación Bonos simples al 14 por ciento por un importe de 40.000 millones y nominal por título de 50.000 pesetas.

Visto el cariz de la Bolsa y como inversión alternativa hay que estar en Renta Fija en un porcentaje determinado, asegurando a los importes rentabilidad a plazo y con disponibilidad a corto para, según los acontecimientos, tomar posiciones.

EMISIONES DE RENTA FIJA

SOCIEDAD	IMPORTE	NOMINAL TITULO	%	PLAZO SUSCRIPC.	OBSERVAC.
URBAS	1.5000 mil	10.000	13	11-8 / 9-9	Convertibles
UNILAND C.	4.860 mill	10.000	11	Ac. 14-8/14-9 Pu. 14-9/28-9	Convertibles
AVIDESA	2.000 mill	10.000	12	Ac. 14-8/13-9 Pu. 15-9/25-9	Convertibles
VISCOFAN	6.597 mill	10.000	12	Ac. 20-8/20-9 Pu.21-9/05-10	Convertibles

Comentarios sectoriales

Alimentación.–Cierra la semana con cotizaciones a la baja, Azucarera menos 30, Campofrío menos 300, Ebro menos 35, Viscofán menos 170.

Banca.–Con un repunte intermedio, el saldo semanal no es positivo; Bankinter menos 310, Popular menos 70, Santander menos 60, BBV menos 170 y Banesto más 40.

Construcción.–Un sector seriamente castigado, insistimos, a pesar de los beneficios esperados; Dragados menos 255, Asland menos 655, Cubiertas menos 60. Inmobiliarias: Urbis menos 200 y Vallehermoso menos 330.

Eléctricas.–El jueves hubo demanda, pero el cierre es prácticamente negativo para todas. Gesa más 5, Iberduero menos 12, Hidrola menos 19.

I. Mobiliaria.–Sostenidas con baja; en Alba menos 100 y la alegría de Cofir, casi excepción, más 310.

Químicas.–Baja al principio, repunte y final negativo; Petromed menos 190, CEPSA menos 115, Repsol menos 130, Ercros menos 230 unida a una bajada de desastre.

Siderometalúrgicas.–Fuertes bajas en algunos de los significativos; Asturiana menos 500, Acerinox menos 870, Zardoya menos 650.

Varios.–Mapfre menos 240, Unión y Fénix menos 600 y Finanzauto menos 65 (enteros).

Se dice

ENDESA.–Las empresas eléctricas privadas confían a medida que se acerca el Mercado Unico, en que desaparezcan los dos privilegios de esta sociedad; el precio a que esta vende la energía y el trato favorable en la retribución de sus activos.

Commerzebank.–Realizará una ampliación de capital de 500 millones de marcos, haciendo una emisión de Bonos subordinados convertibles en acciones.

Volkswagen.–Esta sociedad que tenía prevista su salida el lunes ha demorado la misma ante el actual estado de la Bolsa.

Banco Central.–Aplaza este Banco la colocación de acciones hasta el Otoño (2,5 millones de acciones) en EEUU por la crisis del Golfo, operación que parecía iba a tener un buen desarrollo.

Iberduero.–Beneficios en el primer semestre por valor de 20.239 millones de pesetas, con un incremento del 25 por ciento sobre el mismo período anterior, en el pasado año.

Construcción.–Los beneficios obtenidos por las empresas constructoras que cotizan en Bolsa, en el primer semestre, han subido un 66 por ciento.

Huarte con 1.023 millones, experimenta un incremento del 76 por ciento sobre el primer semestre del 89.

Cubiertas, 2.723 millones, sube un 141 por ciento sobre el pasado año.

Agromán, 811 millones, experimenta una mejora del 20 por ciento.

Dragados, 2.603 millones, que hacen un 54,4 por ciento sobre el primer semestre del 89.

Focsa, 1.695 millones, incrementan un 35,2, sobre 1989.

Ocisa, obtuvo 1471 millones de beneficios (no cotizaba el año anterior).

FONDOS

(RENTA/4)	10-8	17-8
ALHAMBRA	1.060,97	1.056,66
ATLAS	8PROXIMA SALIDA)	
PRIVILEGE PORTFOLIO		
Monthly Fund	0.9495	0,9428
Privare Fund	0,8458	0,8346
European G.F.	1,7308	1,7123
American G.F.	1,7774	1,7409
Far Eastern	1,6761	1,6761
Japanese G.F.	204,	204,
Italililan G.F.Dut	1708,	1680,
Duttch G.F.	4,3235	4,2662
U.K. G.F.	o,9027	0,8959
Belgiam G..F.	89,	87,
French G.F.	8,4376	8,1103
Sterliling R.F.	1,0396	1,0421
Dollar R.F.	1o,2751	10,2836
Yen R..F.	988,	989
Deutschmerk	9,9286	9,924

Los Fondos de Inversión (II)

Fondos de acumulación, son aquellos que no distribuyen resultados sino que se acumulan en su patrimonio. Cuando el inversor quiere retirar el dinero lo hace mediante el reembolso de participaciones.

Los fondos tienen un tratamiento favorable al tributar en el impuesto sobre sociedades a un tipo de gravamen reducido, el 13 por ciento. Esta primera ventaja tiene un efecto muy importante cuando el objetivo del inversor es mantener su inversión en el fondo y dejar que vaya creciendo, ya que al deducirse solamente un 13 por ciento para impuestos, el 87% de los rendimientos pueden reinvertirse mientras que en el caso del inversor que realice sus inversiones directamente y tenga un tipo marginal en el IRPF del 56%, sólo podrá reinvertir el 44%. Segundo, cuando se reembolsa una participación, la diferencia entre el precio de reembolso y el de adquisición tienen la consideración de incremento o disminución patrimonial, no constituyendo por tanto rendimientos del capital mobiliario. Esta característica trae consigo una serie de ventajas.

Puesto que los beneficios de invertir en un fondo (de acumulación), se materializan en plusvalías y no rendimientos de capital (dividendos), no quedan sometidos a retenciones.

Como cualquier otra plusvalía y a diferencia de los rendimientos, puede compensarse con minusvalías que puedan acreditarse como consecuencia de otras operaciones.

Cuando la inversión ha durado más de un año, los incrementos patrimoniales son corregidos con los coeficientes de corrección monetaria. Si se quiere disponer de rentabilidad obtenida en un fondo (mediante el reembolso de unas pocas participaciones), sólo una pequeña parte se integra en la base imponible, mientras que invirtiendo directamente la totalidad de los rendimientos entrarían a incrementar la base imponible. Cuando los rendimientos se han obtenido tras varios años, los incrementos patrimoniales tienen tratamiento de renta irregular. Es decir sólo el incremento anualizado se integra en la base y cotiza al tipo marginal, mientras que el resto no se integra en la base y cotiza al tipo medio. A las ganancias de un fondo (obtenidas mediante incremento patrimonial) se le aplica una deducción iguala la de los dividendos es decir del 10%. Por último el inversor puede decidir cada año la cantidad que quiere reembolsar y por tanto puede «controlar» su tributación.

M.C.D. 2018

La crisis del Golfo Pérsico puede reforzar el TNP

Ginebra (Efe).– La crisis del Golfo Pérsico puede impulsar el reforzamiento del Tratado de No Proliferación de Armas Nucleares (TNP) en la IV Conferencia sobre su revisión que se inicia hoy en Ginebra, afirmaron fuentes diplomáticas.

El conflicto surgido con la invasión de Kuwait por Irak se convertirá en el telón de fondo de los debates que funcionarios de los 141 Estados miembros del TNP mantendrán en la sede europea de la ONU hasta el 14 de septiembre para analizar el cumplimiento de dicho Tratado y los avances logrados en la no proliferación de armamento nuclear.

Las citadas fuentes indicaron que conflictos como el que atraviesa el Golfo Pérsico, a raíz de dicha invasión, ponen de manifiesto la fragilidad de la paz y el interés de las potencias nuclerares de reducir las amenazas de empleo de este tipo de armamento.

"La crisis del Golfo no afectará directametne los trabajos de la IV Conferencia sobre la revisión del TNP, pero sí indirectamente, ya que ésta nos obliga a fortalecer aún más la no proliferación de armas nucleares con el fin de que un futuro no existan amenazas del empleo de este armamento", declaró el presidente de este foro internacional, Oswaldo de Rivero.

En círculos diplomáticos que asistirán a esta Conferencia se afirma que las actuales hostilidades existentes en el Golfo se pondrán de manifiesto en el momento en el que los representantes de Irak y Kuwait se sienten en la tribuna encargada de revisar el Tratado de No Proliferación de Armas Nucleares.

Primera reunión desde el fin de la guerra fría

Según estos medios, esta reunión sobre el TNP, la primera que se celebra tras el fin de la guerra fría y la actual crisis del Golfo, será escenario de quejas y acusaciones ligadas a la invasión de Kuwait, y no será ajena a argumentos de invalidez de credenciales y ataques mutuos entre los Estados que tienen intereses en la región.

Diplomáticos occidentales y orientales consideran la posibilidad de que Irak no reconozca la legitimidad de Kuwait a asistir a este foro, ante lo cual la secretaría de la Conferencia ha creado un Comité Especial de Credenciales, anunció el secretario general adjunto de la reunión, Derek Boothby.

El presidente de la IV Conferencia sobre el TNP indicó que responderá a cualquier problema relacionado con este asunto ateniéndose a las recientes resoluciones aprobadas por el Consejo de Seguridad de las Naciones Unidas.

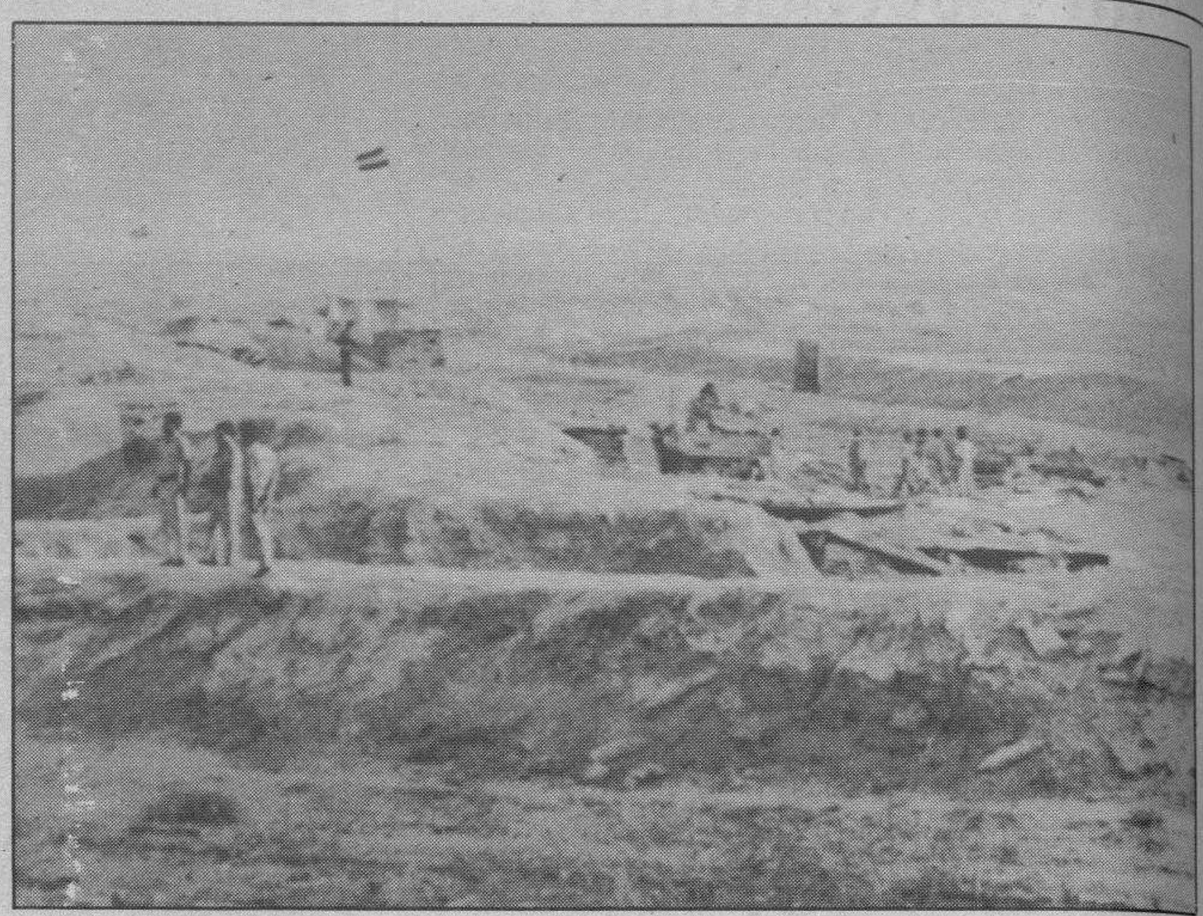

Sadam Hussein ha condicionado la liberación de los rehenes a la retirada de las tropas de Estados Unidos y al levantamiento del bloqueo. Reuter

Sadam Hussein condiciona la liberación de los rehenes a la retirada de las tropas norteamericanas

Nicosia (Efe).– El presidente iraquí, Sadam Hussein, condiciona la liberación de los ciudadanos extranjeros retenidos en Kuwait e Irak a la retirada de Estados Unidos y sus aliados del Golfo Pérsico y al levantamiento del bloqueo contra el régimen de Bagdad. Hussein realizó esta propuesta en un discurso ofrecido por radio y televisión.

Hussein indicó que una vez que Estados Unidos haya aceptado estas condiciones podrá negociar con Irak sobre una base de respeto mutuo sin perjudicar los intereses de ninguno de los dos países.

Instó Hussein al presidente de Estados Unidos, George Bush, en el discurso que se comprometa "por escrito y de manera muy clara" a retirar sus tropas y las de sus aliados de los territorios árabes y los lugares sagrados islámicos.

Pidió también que EE.UU. no utilice la fuerza contra Irak y que respete el derecho internacional y levante el bloqueo contra el régimen de Bagdad inmediatamente.

"Si Estados Unidos y sus aliados satisfacen nuestras demandas, utilizaremos nuestras prerrogativas constitucionales para permitir a los extranjeros que abandonen Irak".

Precisó que Kuwait es un asunto árabe que debe ser tratado entre las naciones árabes, como ocurrió con el asunto del Sáhara en Marruecos y la ocupación siria del Líbano.

El jefe de Estado iraquí lanzó un llamamiento al Consejo de Seguridad de las Naciones Unidas para que consiga el compromiso de Estados Unidos de que sus tropas abandonarán la zona en un plazo de tiempo igual al que necesitaron para su despliegue.

Puntualizó que la ONU debe encargarse de la seguridad y estabilidad en la zona.

"Muchos niños nuestros y vuestros morirán si estalla la guerra, y muchas mujeres nuestras y vuestras se quedarán viudas si estalla la guerra, y muchos hombres nuestros y vuestros morirán", afirmó Hussein.

Hussein responsabiliza a Estados Unidos y Gran Bretaña de los sufrimientos de los extranjeros en Irak y afirmó a las familias de éstos que los iraquíes comparten sus angustias.

Las declaraciones del líder iraquí se producen en un momento especialmente tenso en la zona del Golfo Pérsico, después de que ayer por la mañana el Ministerio del Interior iraquí conminara a los ciudadanos extranjeros en Kuwait a concentrarse en tres hoteles de la capital, bajo la amenaza de que no podrá garantizarse su seguridad de otro modo.

EE.UU. responderá «con energía»

Estados Unidos responderá "apropiadamente y con energía" ante cualquier tipo de agresión de Irak, advirtió ayer el secretario de Defensa, Richard Cheney, que reconoció su preocupación por la situación de los rehenes.

Cheney dijo que Estados Unidos previene la amenaza de agresión de Bagdad a Arabia Saudí y ratificó la decisión de Washington de defender a los aliados del Golfo Pérsico.

Cheney, defendió y justificó la masiva presencia militar norteamericana en el Golfo.

"Estados Unidos usará todo su poderío y su influencia para preservar sus intereses y del mundo libre", dijo Cheney.

Añadió que las fuerzas estadounidenses desplegadas en el Golfo son ahora lo suficientemente poderosas como para hacer "pagar el precio" si Irak ataca Arabia Saudita.

Las Naciones Unidas podrían autorizar acciones militares contra Irak y prestar su pabellón a las fuerzas en el Golfo Pérsico, dijo ayer el embajador británico ante la ONU, Crispin Tickell. Indicó que parece muy probable que se forme un mando de la ONU.

La CE es contraria a una intervención de Occidente

Roma (Efe). – El ministro italiano de Asuntos Exteriores y presidente de turno del Consejo de la Comunidad Europea (CE), Gianni de Michelis, afirmó ayer que una intervención militar occidental en Irak es actualmente "impensable" porque once mil extranjeros "quedarían expuestos a cualquier represalia".

"La solución de recurrir a la fuerza es posible, tendría un éxito seguro para EE.UU. y los aliados occidentales, pero conllevaría también terribles defectos", aseguró De Michelis.

Estos "defectos", según el jefe de la diplomacia italiana, serían de carácter "ético-político", porque el uso de la fuerza para restablecer la situación de crisis "crearía un precedente".

También provocaría un efecto "de larga duración" en el mundo árabe, "porque se abatiría al dictador -dijo-, pero dejaría una secuela de rencores".

El ministro socialista reiteró que la mejor fórmula para solucionar la crisis provocada por la invasión iraquí a Kuwait era aumentar la presión política y diplomática sobre el Gobierno de Sadam Hussein, "que -subrayó- está contra las cuerdas".

De Michelis dijo que él no daba mayor peso a las últimas amenazas lanzadas por el presidente iraquí: "Sadam Hussein alza la voz porque se encuentra con la espada en la cabeza, su preocupación real es que alguien elija de verdad la opción militar y la lleve hasta sus últimas consecuencias".

Tras reiterar que Sadam "grita para esconder su debilidad", De Michelis señaló que la mayor tutela para los ciudadanos extranjeros que se encuentran retenidos en Irak y Kuwait es el hecho de que Bagdad siente que la balanza de poder militar les es absolutamente desfavorable; y el riesgo sería mucho mayor si no fuera así".

Aislamiento de Hussein

De Michelis, que presidió la "troika" comunitaria que esta semana visitó Jordania, Arabia Saudí y Egipto, destacó que "volvimos con la sensación de que el aislamiento de Sadam Hussein en el mundo árabe es mucho mayor del que nosotros mismos, en Occidente, habíamos apreciado".

"Aunque la Liga Arabe no fue unánime, al votar doce contra ocho para condenar a Sadam, la verdad es que ninguno de esos ocho países ha dado la mínima cobertura sustancial a Bagdad; ni siquiera Gaddafi, que en una reciente declaración muestra incluso su predisposición a aceptar las decisiones de la ONU, a mandar tropas libias bajo el mandato de Naciones Unidas para garantizar la retirada iraquí", agrega el ministro italiano.

El ministro italiano de Exteriores recalcó que tampoco Irán había caído en el "engaño" tramado por su hasta hace poco enemigo: "Recuperamos a los prisioneros, recuperamos los territorios que nos ocupastéis, pero la invasión de Kuwait no la aceptamos", dijo el ministro para resumir la posición de Teherán.

El ministro calificó de "gesto político más que militar" la decisión de Italia de enviar dos fragatas al Mediterráneo Oriental.

"El objetivo -añadió- es dar un perfil europeo a la intervención y coordinarlo con el de los demás países de la CE".

A las críticas de algunos partidos de la oposición sobre el envío de los buques de guerra, De Michelis respondió con una pregunta: ¿qué pensarían nuestros compatriotas retenidos en Irak y Kuwait si nosotros nos quedamos quietos mientras todos los demás países toman cartas en el asunto y movilizan sus naves?". Las dos fragatas italianas, que de momento patrullarán junto a las costas de Turquía y Chipre, podrían desplazarse al Golfo en virtud de las decisiones que se adopten en la reunión que la UEO.

M.C.D. 2018

breves

■ **Atentado en Filipinas.**–Cuatro bombas estallaron anteayer por la noche en diferentes lugares del área metropolitana de Manila en un espacio de seis horas, pero sólo hubo un herido, según informaron ayer fuentes de la Policía de la capital filipina. Expertos en explosivos dijeron que las bombas fueron colocadas en el Departamento Nacional de desarrollo de Manila, a un kilómetro del palacio presidencial, en unos grandes almacenes en la ciudad de Quezon, en una fábrica de Mandaluyon y en el exterior del ministerio de Justicia de Manila.

Las explosiones tuvieron lugar horas después de que oficiales militares anunciaran que las Fuerzas Armadas habían sido puestas en estado de máxima alerta ante los posibles ataques de los soldados rebeldes al Gobierno.

El Gobierno de la Presidenta Corazón Aquino ha sobrevivido a seis golpes de estado, incluido el más sangriento, que tuvo lugar el pasado diciembre y que causó la muerte a cien personas y heridas a cerca de 700.

■ **Reunión de las dos Coreas.**–Los primeros ministros de ambas Coreas se reunirán el próximo día 4 de septiembre como estaba previsto, de acuerdo con informaciones procedentes de Seúl citadas ayer por algunos medios de comunicación chinos.

El primer ministro norcoreano, Yon Hyong Muk, y su colega surcoreano, Kang Young Hoon, tratarán la cuestión de la representación de Corea en las Naciones Unidas, del desarme y de la cooperación económica.

El ministro surcoreano de unificación nacional, Hong Sung Chul, confirmó la reunión y los temas a tratar después de que ambas partes acordaran esta reunión, la primera de jefes de gabinetes de ambas Coreas desde la división de la península hace ahora 45 años.

■ **225 personas ejecutadas.**–Un total de 225 personas han sido ejecutadas en Guatemala en forma "extrajudicial" durante los primeros siete meses de este año, según reveló ayer la Procuraduría de Derechos Humanos.

El número de ejecuciones "extrajudiciales" (término que utiliza la Procuraduría para calificar a los crímenes atribuidos a grupos paramilitares) se incrementó este año con relación a 1989, según afirma la Procaduría de Derechos Humanos.

Desde enero también han desaparecido 129 personas según el informe del organismo.

La Procuraduría de Derechos Humanos, al expresar su "preocupación" por el índice de ejecuciones y desapariciones, pidió a las autoridades del país que controlen el fenómeno que, a su juicio, "afecta directamente a la población guatemalteca".

El Ejército sudafricano no consigue poner fin a los enfrentamientos tribales

Johanesburgo (Efe).– Los choques tribales, que desde el viernes oponen a los seguidores de INKATHA a los nacionalistas del CNA en el suburbio de Soweto, continuaron ayer pese a la intervención del Ejército sudafricano.

Cerca de 20 jóvenes simpatizantes del CNA quemaron ayer a lo bonzo a un miembro de la tribu Zulú, durante los enfrentamientos de ambas tribus en Soweto. Reuter.

Estas luchas se producen entre las tribus mayoritarias de Sudáfrica, los Zulú, que apoyan al INKATHA, del jefe Mangosutu Buthelezi, y los Xosa, que son partidarios del CNA, de Nelson Mandela, los dos movimientos que se disputan el liderazgo político entre los negros.

El Ejército se desplegó en los barrios Yabulani y Morafi, de Soweto, por decisión del presidente de Sudáfrica, Frederik de Klerk, después de que la Policía fuera acusada de parcialidad con INKATHA, pero los enfrentamientos tribales se han incrementado en las últimas 48 horas.

Hasta el momento, los enfrentamientos de Soweto han causado la muerte de más de 55 personas, según fuentes policiales, y otras 200 resultaron heridas.

El CNA y las fuerzas del orden intentaron encontrar una solución negociada mediante la creación de un comité de paz, pero aún no han recibido la respuesta del INKATHA.

Mientras sigue la situación preocupante en Soweto, la localidad de Tokoza, al sur de Johanesburgo, donde el lunes pasado estallaron los primeros choques, volvió desde ayer a ser escenario de enfrentamientos entre INKATHA y CNA, tras una calma de pocas horas.

Estas luchas comenzaron cuando centenares de simpatizantes de INKATHA atacaron un campo de colonos en Tokoza, que a su juicio es un campo del CNA, y hasta el momento han muerto catorce personas.

La Policía confirmó que los enfrentamientos en los cinco suburbios negros de Johanesburgo han causado un total de 222 muertos y varios centenares de heridos en seis días, mientras que teme que las víctimas aumenten a causa del estado crítico de muchos heridos.

Las luchas de Johanesburgo suponen la continuación de los enfrentamientos tribales y políticos que oponen al INKATHA y el CNA desde hace cuatro años en la provincia del Natal, donde ya han muerto cerca de 5.000 personas.

Al parecer, la explosión de la violencia estos días en Sudáfrica fue provocada porque INKATHA no acepta que el CNA haya comenzado conversaciones de paz con el Gobierno sin su participación, "como si representara a todos los negros de Sudáfrica". Varios zulúes señalaron que nunca aceptarían un Gobierno presidido por Mandela, mientras que éste denuncia la manipulación de la extrema derecha blanca sobre INKATHA.

La jornada electoral transcurrió sin incidentes

Los servios votaron sobre su autonomía

Belgrado (Efe).– El referéndum pro-autonomía de la población servia que vive en la república yugoslava de Croacia transcurrió ayer en casi todos los municipios sin incidentes a pesar de haber sido prohibido por las autoridades de la República.

La población servia de Croacia acudió ayer a las urnas para decidir su autonomía, a pesar de la prohibición de las autoridades yugoslavas. Foto Ap.

La asistencia a las urnas fue en muchas de las localidades del 100%, según la agencia yugoslava Tanjug, y transcurrió en un ambiente festivo.

En el referéndum participaron también numerosos servios de Croacia que no viven en la actualidad en esta república.

Después de amenazar con impedir el "acto dirigido contra la democracia croata", las autoridades de Croacia tuvieron que retirar anteayer sus unidades especiales enviadas a la región litoral habitada por servios, para evitar conflictos armados con las grupos de esta nacionalidad organizados espontáneamente para controlar el acceso a dicha región.

La Presidencia y el Gobierno croatas, en sesión ministerial de anteayer tarde, comunicaron que harán lo posible para restablecer el orden en los once municipios habitados por mayoría servia, y pidieron el apoyo de la Federación yugoslava para defender el orden constitucional amenazado por los autonomistas servios en la república de Croacia.

El líder del Partido Demócrata Servio (PDS), Jovan Raskovic, dijo ayer en rueda de prensa que "no debe derramarse ni una gota de sangre aunque para ello tengamos que ceder, puesto que una vida humana vale más que todo un régimen".

Raskovic se refería en su declaración al nuevo Gobierno croata de Franjo Tudman, vencedor en las elecciones libres de abril.

En el referéndum de ayer, organizado sólo para la población de esta nacionalidad, se decide acerca de la "autonomía cultural" en esta región, que se convertiría en autonomía "política" si Yugoslavia dejara de ser Federación y se transformara en confederación.

Muere un soldado jordano en un enfrentamiento con militares israelíes

Jerusalén (Efe).– Una patrulla militar israelí dio muerte ayer en un enfrentamiento armado cerca de la frontera con Jordania a un soldado jordano, y apresaron a otro, herido, confirmó ayer un portavoz militar de Tel Aviv.

El enfrentamiento se produjo un kilómetro al sur del puente Dania sobre el río Jordan, a 30 kilómetros al norte de Jericó, cuando los soldados israelíes, que habían descubierto sus huellas, los encontraron y dieron orden de arresto.

Los soldados jordanos, uniformados y con armas, abrieron fuego contra la patrulla, agregó el portavoz militar, quien añadió que se trata de "integristas musulmanes", según se desprende del interrogatorio a que fue sometido el apresado.

Representantes de las Fuerzas Armadas informaron al Consejo de Ministros de Israel, que se encuentra reunido para analizar la situación en el Golfo Pérsico, de que el choque en la frontera jordana no tiene relación con el aumento de la tensión por la actitud de Irak.

Según una emisora israelí, el ministro israelí de Agricultura, Rafael Eitan, declaró en la reunión del gabinete que el rey Hussein de Jordania parece "tener problemas para controlar su reino".

Israel ha advertido al líder iraquí Sadam Hussein, y al rey jordano que el ingreso de soldados de Bagdad al vecino reino de Jordania, cuya frontera con este país es de 350 kilómetros, será considerado como un "casus beli" para Tel Aviv. En los últimos 14 meses se han producido 16 incidentes parecidos al ocurrido ayer cerca de las líneas de armisticio (1949) que sirven de frontera entre ambos países, y en la mayor parte de los casos se trató de soldados jordanos de origen palestino.

Reunión del SPD para debatir su salida del gobierno

Berlín (Efe).– El grupo parlamentario socialdemócrata (SPD) de la RDA celebró una reunión extraordinaria para discutir su salida de la coalición de gobierno de Lothar de Maiziere.

Los 88 diputados socialdemócratas -el mayor aliado de la Unión Demócrata Cristiana (CDU) en la coalición gubernamental- tienen que decidir su permanencia tras una recomendación formulada por la directiva de su partido de abandonarla.

La nueva crisis en la coalición gubernamental se originó a partir del anuncio, el miércoles, del primer ministro germanooriental de cesar a dos ministros vinculados al SPD.

El SPD piensa que esta decisión del partido se debió también a la disconformidad de su grupo con el actual borrador del segundo tratado de Estado interalemán de unificación política.

M.C.D. 2018

El FMLN pone condiciones para el alto al fuego

San José (Efe).– El Frente Farabundo Martí para la Liberación Nacional (FMLN) pidió ayer al presidente de El Salvador, Alfredo Cristiani, la constitución, previo al alto el fuego, de una comisión mixta con participación de los rebeldes, que supervise las investigaciones del asesinato de seis jesuitas.

Los jesuitas y dos empleadas suyas fueron asesinados el 16 de noviembre pasado en su residencia, supuestamente por efectivos del ejército salvadoreño, mientras se desarrollaba una gran ofensiva militar rebelde y regía un toque de queda.

La misiva fue divulgada por la guerrilla en Costa Rica durante el diálogo que sostiene su comitiva con una del Gobierno para tratar de poner fin a una década de guerra en la que han muerto 32.500 personas, según fuentes oficiales salvadoreñas, aunque los rebeldes sostienen que son más de 50.000.

El FMLN exige que dicha comisión debe formarse antes de la firma del alto el fuego y su función principal sería 'evaluar y vigilar el desarrollo del proceso judicial' sobre el caso de los jesuitas.

Agrega que en la revisión se debe incluir 'las consecuencias políticas y judiciales que le atañen (a Cristiani)', y rechaza el 'proyectado' nombramiento del coronel René Emilio Ponce, jefe del Estado Mayor, como ministro de Defensa, porque 'es una ofensa al intelecto y a la moral de los salvadoreños' por su 'clara implicación' en el asesinato de los jesuitas.

El FMLN asegura que la administración de justicia en el caso de los jesuitas es ineficiente y acusa a los militares de obstruir la investigación encubriendo a los autores y destruyendo pruebas. Por su parte, la delegación gubernamental, presidida por el ministro de Justicia de El Salvador, Oscar Santamaría, se ha abstenido de hacer comentarios respecto a la carta y al desarrollo de las conversaciones.

TANDEM DDB NEEDHAM CAMPMANY GUASCH

HASTA 200.000 PTS MENOS

Una razón de peso: hasta 200.000 pesetas menos al comprarse este mes un Classic. Y además, la financiación que más le convenga con las ventajas que Volkswagen Credit tiene reservadas para usted.

Y después de la razón, el impulso. Acérquese a un coche práctico y sólido. A unas prestaciones brillantes, de escaso mantenimiento y mínimo consumo. Conozca su equipamiento. Su interior amplio y cómodo. Su gran maletero.

Aunque, sólo sea por una vez, déjese llevar por el impulso. Si además le añade la razón de hasta 200.000 pesetas menos, no le costará nada decidirse.

Oferta válida hasta fin de mes.
Ventas a flotas, consulte a su concesionario.

Volkswagen recomienda

Volkswagen Classic

Red de Concesionarios Volkswagen/Audi.

Fijado el procedimiento para la disolución del Ejército de la RDA

Bonn (Efe).– El ministerio de Defensa de Bonn fijó el procedimiento para la disolución del Ejército Popular germano oriental y la integración de sus tropas en la "Bundeswehr" (fuerzas armadas federales), que se producirá después de la unificación, informó ayer el dominical "Welt am Sonntag".

El ministro federal de Defensa, Gerhard Stoltenberg, asumirá el mando supremo sobre las tropas destacadas en la actual RDA, cunado ésta haya solicitado su adhesión a la República Federal de Alemania (RFA), lo que se supone sucederá el 14 de octubre o incluso antes.

Un grupo de unos mil oficiales y suboficiales formarán, bajo la dirección de un teniente general, el "mando Este de la Bundeswehr" que asumirá el control sobre las tropas e instituciones del actual Ejército Popular germano oriental y dirigirá su reorganización.

No quedará en pie ninguna de las estructuras de mando de las actuales fuerzas armadas de la República Democrática Alemana (RDA).

En una fase de transición, el "mando Este" no será tampoco un "mando territorial" como los que existen actualmente en la RFA, sino que reunirá bajo su control colectivo todas las unidades y organizaciones militares en el territorio de la todavía RDA.

Según el dominical, para los efectivos subordinados a ese "mando Este" el ministerio de Defensa de Bonn prevé un tope de 50.000 dentro del total de 370.000 hombres de las fuerzas armadas pangermanas.

Reunión en Pekín sobre la situación de Camboya

Pekín (Efe).– El actual líder de los Jemeres Rojos camboyanos, Khieu Shamphan, y el jefe militar de otra de las tres facciones que combaten al régimen de Phnom Penh, Norodom Ranaridh, llegaron anteayer a Pekín procedentes de Bangkok, según informó ayer la prensa china.

La información no da detalle alguno del propósito de la visita del Shamphan, vicepresidente de la coalición y de Ranaridh, hijo del príncipe Norodom Sihanuk, presidente de la coalición.

Camboya

Sin embargo esta visita está directamente relacionada con la reciente del primer ministro chino, Li Peng, a Indonesia y Tailandia, donde trató con los dirigentes de esos países de la situación en Camboya, que ha variado desde que el mes pasado Estados Unidos decidiese retirar su apoyo a la coalición que combate al régimen apoyado por Vietnam.

China es el principal suministrador de armas a la coalición tripartita, sobre todo a los Jemeres Rojos.

M.C.D. 2018

Un soplete para una «queimada»

Pontevedra (Efe).- El alcalde de Pontevedra, José Rivas Fontán, precisó ayer de un soplete para encender la «queimada» de 1.000 litros de aguardiente, organizada por la comisión de las fiestas de la Peregrina, y que aspira a conseguir el «guiness» de los records.

Millares de personas se acercaron al parque ferial Rosalía de Castro, para degustar esta tradicional bebida gallega en las típicas «cuncas» de barro.

El alcalde y el «mestre de ceremonias», el ex concejal Manuel Rodríguez Pousada, se las vieron y desearon para lograr que prendiese el aguardiente y, tras intentos con mecheros, hubieron de recurrir a un soplete de acetileno y a la ayuda de 20 personas.

La «pota» tiene un diámetro de tres metros y 11 centímetros y una altura de 38.

Los mil litros de aguardiente fueron cedidos por la firma «Pedra Moura», que obtuvo el primer premio de esta bebida en Orense, y estuvieron aderezados con 80 kilos de azúcar y la piel de 25 limones.

La organización dispuso más de 4.000 tazas de barro para repartir la queimada entre los vecinos, que calificaron el producto de «delicioso».

Fernández Ordóñez:

Los españoles en Irak «siguen por ahora» en sus domicilios

Madrid (Efe).- El ministro de Asuntos Exteriores, Francisco Fernández Ordóñez, que mantiene una reunión con el equipo de crisis que sigue el conflicto del Golfo Pérsico, dijo anoche que los españoles en Irak «siguen por ahora» en sus domicilios y que la colonia española en todo momento ha estado controlada.

La reunión analiza la situación de las embajadas españolas en la zona, que se encuentran con problemas materiales de aprovisionamiento y de todo tipo, y se estudian sobre todo las fórmulas que permitan dar acogida a una posible llegada de ciudadanos españoles a estas embajadas.

En este sentido, el jefe de la diplomacia española anunció que se había decidido reforzar con medios humanos y materiales algunas embajadas de los países limítrofes, y en concreto la de Amman.

Fernández Ordóñez salió en mangas de camisa para informar a los periodistas a mitad de la reunión con el equipo integrado por el secretario general de Política Exterior, Fernando Perpiñá, el subsecretario, Inocencio Arias, y los directores generales de Africa, Jorge Dezcallar, y de Asuntos Consulares, Herminio Morales.

El ministro dijo que se estaban dando instrucciones a las diplomáticos españoles para que pudieran tomar una actitud conjunta y coordinada con los de otros países comunitarios que se encuentran en la misma situacion, y conseguir actuar «de la manera más oportuna y efectiva».

Sobre la posible salida de otros ciudadanos extranjeros de Irak, indicó que las noticias eran confusas, y dijo que desconocía la razón por la que, al parecer, Irak iba a permitir la salida de ciudadanos portugueses.

Según el ministro, el permiso de abandonar Irak hasta ahora se había concedido sólo a ciudadanos de países no comunitarios, y dijo que un cambio en esta política probablemente tendría la finalidad de dividir a la opinión pública de los países europeos.

Ordóñez advirtió que la evaluacion que el equipo de trabajo del Ministerio de Asuntos Exteriores haga sobre la crisis del Golfo no la adelantaría él, ya que la dará a conocer hoy el presidente del Gobierno, Felipe González, que ayer se reunió en Rabat con el Rey Hasan de Marruecos.

El equipo de crisis de Exteriores continuaba a las 21,30 horas su reunión, y los periodistas pudieron observar que se les pasaban bocadillos y café, por lo que se desconoce a qué hora terminará la misma.

Para hoy, lunes, a las ocho de la tarde está convocada una reunión entre el presidente del Gobierno, el ministro de Asuntos Exteriores y el de Defensa, Narciso Serra, para trazar la posición española y nuestra contribución a la crisis, ya que estos dos ministros acudirán el martes a la reunión de la UEO en París.

Probable viaje del Papa a la URSS, a mediados de 1991

Ciudad del Vaticano (UPI).- El Papa Juan Pablo II podría visitar la Unión Soviética a mediados del próximo año, informaron fuentes eclesiáticas.

Según la agencia de noticias italiana Ansa las fuentes dijeron que el Papa expresó en una reunión con un pequeño grupo de católicos soviéticos su deseo de visitar la Unión Soviética entre junio y septiembre de 1991.

Juan Pablo II fue invitado a la Unión Soviética en un encuentro con el presidente soviético Mijail Gorbachov, realizado el pasado diciembre en Ciudad del Vaticano.

Portavoces eclesiásticos dijeron que la visita dependería de que se solucionen los problemas de la Iglesia Católica «Rito Oriental» de Ucrania, que negocia actualmente el retorno de propiedades que en 1946 pasaron a manos de la ortodoxa por órdenes de propiedades del dictador soviético José Stalin.

Las mismas fuentes indicaron que la vistia no tendría lugar si se rompen por completo las relaciones entre Lituania y Moscú.

La República de Lituania, predominantemente católica, está luchando por su independencia de la Unión Soviética y las tensiones en esta materia imposibilitan la visita papal a Vilna, la capital Lituana, destacaron fuentes diplomáticas.

El Papa espera que para estas navidades se permita a los católicos soviéticos tener su propio arzobispado, con sede en Moscú, refiriéndose a otra condición puesta por el Vaticano para que se efectúe la visita papal.

Señalaron que el Nuncio papal en Moscú, Monseñor Francesco Colasuonno, había analiado la posibilidad de una visita papal en una conversación con el presidente soviético Mijail Gorbachov.

El Papa Juan Pablo II ha expresado en varias ocasiones su deseo de realizar un peregrinaje a la Unión Soviética.

Palabras del Papa

Castelgandolfo (Italia) (Efe).- El Papa Juan Pablo II destacó ayer la importancia de explicar a los jóvenes seminaristas el significado del celibato sacerdotal, en el discurso que pronunció en el balcón de la residencia pontificia de Castelgandolfo, antes de la oración del Angelus.

«Es necesario preparar a los jóvenes que entran en el seminario para comprender los motivos y las exigencias de esta decisión, y también advertirles de los peligros a los que pueden estar expuestos y de la prudencia que deben emplear en su comportamiento», dijo el Pontífice.

El Papa añadió que los jóvenes seminaristas «deberán ser reforzados en la convicción de que el celibato significa esencialmente un amor mayor hacia Cristo y hacia el prójimo».

Recordó que el próximo Sínodo de obispos, que tratará sobre la formación sacerdotal, analizará el tema del celibato sacerdotal para que los seminaristas sean diligentemente educados en la comprensión de este estado.

El Papa añadió que con el celibato los sacerdotes pueden dedicarse a Dios con un amor indivisible y recordó que, en el Evangelio, Cristo pedía a los apóstoles que dejaran todo para seguirle.

«Dejar todo significa también renunciar a formar una familia propia. Mejor que nadie Jesús sabía que tal renuncia requiere mucha generosidad», subrayó el Papa Wojtyla.

Juan Pablo dijo también que «es verdad que el celibato consagrado requiere una gracia especial, porque es un ideal que supera las fuerzas de la naturaleza humana y sacrifica algunas de sus inclinaciones, pero el Señor concederá esa gracia a aquellos a quienes llama al sacerdocio».

El terminar la oración del Angelus, el Papa recordó que hace un año, por estas fechas, se encontraba en Santiago de Compostela para celebrar el Día Mundial de la Juventud.

«En este primer aniversario —dijo el Juan Pablo II en español— me es grato enviar mi saludo a todos los jóvenes que se reunieron en el Monte del Gozo y alentarles a ser siempre amigos y fieles testigos de Jesucristo.

Bilbao: los toros «palhas» lucieron poco

Bilbao (Efe, Juan Miguel Nuñez).- La corrida portuguesa de Palha que abrió ayer la Semana Grande de toros propiamente dicha, estuvo en el tipo de lo que se conoce por el toro de Bilbao, aunque el juego no se correspondió con la fachada y el resultado fue un festejo con muy pocos momentos interesantes.

Ficha de la corrida

Seis toros portugueses de Palha, bien presentados, con grandes y astifinos pitones. Una corrida seria pero que dio poco juego. La falta de fuerzas fue característica general, lo que les hizo llegar muy parados al último tercio. El segundo fue bravo en el caballo, pero no se dejó en la muleta. Quinto y sexto, los más toreables, tuvieron más recorrido.

José Nelo «Morenito de Maracay«: dos pinchazos y dos descabellos (palmas) y metisaca, pinchazo y estocada (silencio).

Tomás Campuzano: casi entera y descabello (ovación) y estocada (petición y vuelta).

Pedro Castillo: pinchazo saliendo cogido y tres descabellos (vuelta) y estocada (vuelta).

En las cuadrillas destacó José Alfredo Mejías en la brega al primero.

Casi tres cuartos de entrada en tarde nublada y de bochorno al principio, que acabó amenazando tormenta a partir del cuarto toro, aunque sólo con ráfagas de viento y cuatro gotas, sin llegar a «romper» en lluvia.

La música sinfónica de toros

En Bilbao la tradición concede atribuciones al presidente del festejo para que a su consideración, como premio a las faenas, arranque o no a tocar la banda, la Municipal que dirige el maestro Urbano Ruiz Laorden.

La música en esta plaza es un verdadero lujo, una sinfonía magistral. Los melómanos, en Vista Alegre, se harían taurinos y viceversa ocurre con los aficionados del tendido.

Fue una pena que, con un director y una banda como la de Bilbao, los toros dieran ayer pocas oportunidades de lucimiento a los toreros y, en consecuencia, la música sonara poco.

En los toros del venezolano «Morenito de Maracay» apenas hubo ocasión para poner fondo musical a los tercios de banderillas, en los que también estuvo algo desigual. De los seis pares que prendió, estuvo bien en dos de dentro a fuera y en uno al quiebro. Los otros tres, bastante desigual.

También con el capote, en el que abrió plaza, lució bullidor, vistoso y muy variado, en los lances de recibo, poniendo al toro en suerte y en un quite por ceñidas chicuelinas. Pero con la muleta fue imposible. En el primero, aplomado, ni con sacacorchos, y en el cuarto peor, andando y con la cara alta también cuando empezó a apuntar la tormenta.

Morenito de Maracay, en uno de los pocos momentos interesantes de la corrida.-Telefoto Efe.

A Campuzano no le valió el esfuerzo que hizo en el segundo de la tarde para que el presidente concediera el favor de que tocara la música. La gente palmoteó y gritó pidiéndola, pero no sonó porque en la porfía, a un toro rebrincado y con la cara alta, hubo muchos enganchones.

En el quinto estuvo más justificado el fondo musical, a pesar de que tampoco la faena alcanzó mayor relieve, aunque fue muy trabajada. Lo bueno fue la música. Una delicia, el pasodoble «Martín Agüero», en la magistral interpretación de la Banda Municipal de Bilbao.

Castillo tuvo también faenas musicadas. Pero fue más por la gentileza presidencial que por méritos propios. Apenas se le vio con el capote. En banderillas clavó muy deprisa y siempre descuadrado, bien a toro pasado o antes de llegar, con lo que «los palos», excepto en el último par al tercero, al sesgo, en los demás cayeron bajos y muy repartidos.

A su primero le corrió la mano por la derecha, muy rápido, y salió «avisado» al intentar el natural. En el sexto pegó muchos tironazos, tantos o más enganchones y ningún muletazo templado. Pero «las alegrías» de un afarolado, los molinetes de rodillas, las manoletinas, y el entusiasmo que produce en el gran público este tipo de toreo, al menos sirvió de excusa para que arrancara la banda. Y los aficionados se deleitaron con la música, gracias otra vez al presidente, o mejor, al maestro Urbano.

†

LA SEÑORA

Doña Isabel Ferrero Díez

Falleció en el día de ayer, a los 72 años de edad, después de recibir los Santos Sacramentos y la Bendición de Su Santidad.

Q. E. P. D.

Su apenado esposo, Alejandro Morán; hijas, Ana, Julia e Isabel; hijos políticos, Santiago López, Ricardo Montero y Carlos García; nietos; hermana, Cesárea; hermanos políticos, sobrinos, primos y demás familia.

Ruegan una oración por el eterno descanso de su alma. Las honras fúnebres y funeral se celebrarán hoy, lunes, a las 4,15, en la iglesia parroquial de Fátima, seguidamente la conducción de la finada al cementerio de San José.

Vivía: Calle Las Torres, número 7

Capilla ardiente: Capillas de Funeraria «San José»

Burgos, 20 de Agosto de 1990

M.C.D. 2018

†

EL SEÑOR

Don Rafael Moral Cameno

Jubilado del Parque de Bomberos

Falleció en el día de ayer, a los 85 años de edad, después de recibir los Santos Sacramentos y la Bendición de Su Santidad

Q. E. P. D.

Su apenada hija, Pilar; hijos políticos, Jesús Salas y Andrés Miguel; nieto, Jesús; hermanos políticos, sobrinos, primos y demás familia

Ruegan una oración por el eterno descanso de su alma. Las honras fúnebres y funeral, se celebrarán hoy, lunes, a las 12, en la iglesia parroquial de San Lesmes, efectuándose acto seguido la conducción del finado al cementerio de San José.

Vivía: Calle Jesús María Ordoño, número 5.

Capilla ardiente: Capillas de Funeraria San José.

Burgos, 20 de Agosto de 1990

Sepelio de un trabajador

Moaña (Pontevedra) (Efe).- Entre seis y siete mil personas acudieron ayer al sepelio del trabajador Vicente Abal González, de 39 años, fallecido en la explosión registrada en el atunero «Albacora Quince», en que que también resultaron heridas otras cuatro personas.

El entierro supuso una manifestación de duelo de toda la comarca del Morrazo, y a él asistieron la esposa y dos hijos, así como vecinos y compañeros del fallecido.

†

PRIMER ANIVERSARIO
DE
EL SEÑOR

Don Salvador Bueno Revilla

Falleció el día 21 de Agosto de 1989

Q. E. P. D.

Su esposa, doña Concha Segura; hijos, Salvador, Inmaculada, Javier y Leticia; madre, doña Victorina Revilla y demás familia

Ruegan una oración por su alma y la asistencia al funeral que se celebrará mañana, día 21, a las 8,15 de la tarde, en la iglesia de San Cosme y San Damián. Actos de caridad por los que quedan agradecidos.

Burgos, 20 de Agosto de 1990

LAS ESQUELAS

Se reciben hasta las doce de la noche en calle San Pedro de Cardeña, 34

Diario de Burgos

†

LA SEÑORA

Doña Esperanza Martínez Campo

Viuda de don Marcial Sáiz Alonso

Falleció en el día de ayer, a los 94 años de edad, después de recibir los Santos Sacramentos y la Bendición de Su Santidad

Q. E. P. D.

Sus apenados hijos, Luis María, Ignacio, Sor María Pilar (Hija de la Caridad), María del Carmen y Marcial; hijos políticos, María Antonia García, Isabel Areses y María Elena Aranda; nietos, biznietos, sobrinos, primos y demás familia

Ruegan una oración por el eterno descanso de su alma. Las honras fúnebres y funeral, se celebrarán hoy, lunes, a las 11, en la iglesia parroquial de San José Obrero, efectuándose acto seguido la conducción de la finada al cementerio de San José.

Vivía: Calle Obispo don Mauricio, número 14.

Capilla ardiente: Capillas de Funeraria San José.

Burgos, 20 de Agosto de 1990

†

EL SEÑOR

Don Nicanor Arlanzón Villanueva

Falleció en el día de ayer, a los 56 años de edad, después de recibir los Santos Sacramentos y la Bendición de Su Santidad

Q. E. P. D.

Su apenada esposa, doña Valentina Ureta; hermanos políticos, sobrinos, primos y demás familia

Ruegan una oración por el eterno descanso de su alma. Las honras fúnebres y funeral, se celebrarán hoy, lunes, a las 12, en la iglesia parroquial de Cardeñuela Río Pico, efectuándose acto seguido la conducción del finado al cementerio de dicha localidad.

Vivía: Cardeñuela Río Pico.

Capilla ardiente: Capillas de Funeraria San José.

Burgos, 20 de Agosto de 1990

†

EL SEÑOR

Don Carlos de la Rica Torres

Industrial de la Charcutería «Selecta»

Falleció en el día de ayer, a los 36 años de edad, después de recibir los Santos Sacramentos y la Bendición de Su Santidad

Q. E. P. D.

Su apenada esposa, doña María José Aragón Salinas; hija, Beatriz; padres, don Zenón de la Rica y doña Paulina Torres; hermanos políticos, tíos, sobrinos, primos y demás familia

Ruegan una oración por el eterno descanso de su alma. Las honras fúnebres y funeral se celebrarán hoy, lunes, a las 4,30, en la iglesia parroquial de La Anunciación, efectuándose acto seguido la conducción del finado al cementerio de San José.

Vivía: Avenida Reyes Católicos, número 39.

Capilla ardiente: Capillas de Funeraria San José.

Burgos, 20 de Agosto de 1990

M.C.D. 2018

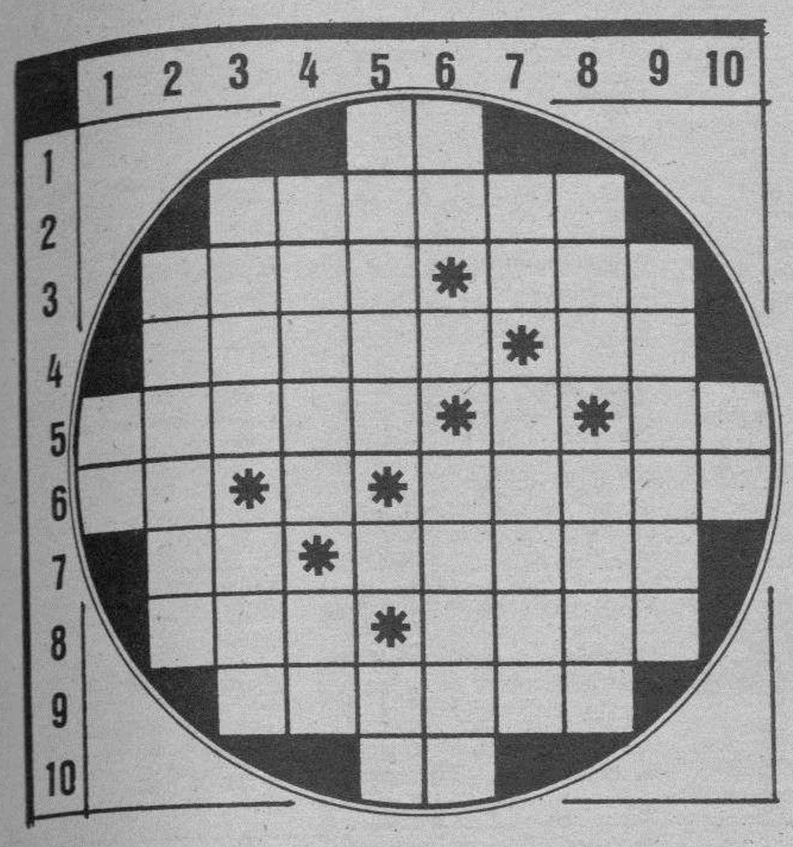

HORIZONTALES.—1: Nota musical. 2: Noticia (pl.). 3: (al rev.) Júbilo, alegría. Verdura. 4: Sagaz, ladino (pl.). Nota musical. 5: Mondan. Cinco. Nota musical. 6: Cuarenta y nueve. Cincuenta. Pan de perro. 7: Interjección. (al rev.) Pieza con que se tapan botellas, frascos, toneles, etc. 8: Personificación de los EE.UU. Cada una de las partes de un todo que se ha de repartir. 9: Ciudad española. 10: Voz de mando.

VERTICALES.—1: Letra griega. 2: Ojo simple de los insectos (pl.). 3: Color del cielo. Faz, rostro, cara. 4: Que se expresa con la voz. Repetido; ser querido. 5: Casa donde se guisan y venden cosas ordinarias de comer. Consonante. Mujer a la que Júpiter encargó la crianza de Baco. 6: Moneda de cobre de los romanos, que valía doce onzas. Consonante. Amarillo. 7: Lengua provenzal. Fluido aeriforme en que se convierten algunos cuerpos. 8: Señal de socorro. Producto lácteo. 9: Confín. 10: (al rev.) Símbolo del litio.

Solución al anterior:

HORIZONTALES.—1: Fu. 2: Alerón. 3: Azul. Loa. 4: Fácil. Sm. 5: Veraz. M. Re. 6: In. S. Saman. 7: El. Ramón. 8: Cam. Tute. 9: Ribete. 10: Un.

VERTICALES.—1: Vl. 2: afeneC. 3: Azar. Lar. 4: Lucas. Mi. 5: Feliz. R. Bu. 6: Ur. L. Saten. 7: oL. Mamut. 8: Nos. Mote. 9: amranE. 10: En.

JEROGLIFICO

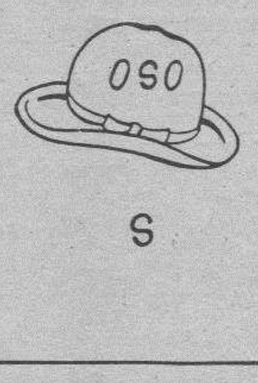

No somos dirigentes...

Solución al anterior:

Sin falta el día dos

Hechos y figuras

Carmen Romero comió en Palma con el pintor Miguel Barceló

Palma de Mallorca.— La diputada Carmen Romero comió ayer con el pintor Miquel Barceló en el club náutico de la Colonia de Sant Pere, en Mallorca, ciudad a la que se ha desplazado con su marido, el presidente del Gobierno, Felipe González.

Carmen Romero, según publicó ayer el diario «Ultima Hora», ha aprovechado el viaje de Felipe González a Palma de Mallorca, donde el pasado martes fue recibido por el rey Juan Carlos en la tradicional audiencia veraniega, para acompañarle y visitar la isla.

GENERALES CLASIFICADOS

Estos anuncios se reciben en nuestra Administración, San Pedro de Cardeña, 34 y en todas las Agencias de Publicidad.

NOTA.- Deberán tener entrada con 24 horas a su publicación.

Los anuncios de esta Sección, demandas y ofertas concretas de trabajo tendrán una bonificación del 20% en su facturación total.

Inmobiliaria

PISO CENTRICO A ESTRENAR
VENDO
Salón, tres habitaciones, gas natural.
Teléfono 20 22 13

EXCEPCIONAL URBANIZACION DE 14 VIVIENDAS UNIFAMILIARES
EUJOLUCAR
CON CANCHAS DEPORTIVAS Y PISCINA. A 19,6 KMS. POR LA CARRETERA DE LEON. EN OBRA
Telfs. 22 52 18 — 27 40 87

NOJA PISOS
RESIDENCIAL ENTREPLAYAS
FRONTON Y ZONAS VERDES
Calle Alcarite, n.º 4
Telf.-Fax: (942) 630722

NOJA
apartamentos, dos, salón, garaje.
5.800.000.
GARCIFUENTES

SE OFRECE
en arrendamiento: bodega cooperativa «Nuestra Señora de Tamarón». Santa Cruz de la Salceda. Dirigirse al teléfono 506035, señor presidente, don Laurentino Gómez Arranz o bien por carta a la misma persona, en Santa Cruz de la Salceda. 09471.

ANUNCIOS CLASIFICADOS
RAPIDOS - EFICACES
SORPRENDENTES
Diario de Burgos

Laboral

TRABAJO INMOBILIARIO
En torno a los 25 años de edad, hombre o mujer, muy relacionado y sobre todo con capacidad de relación. Trabajará en Agencia Inmobiliaria dirigiendo equipo de profesionales. Muy importante experiencia especial del ramo o genérica de ser un gran vendedor. Remuneración a convenir según experiencia y a revisar según eficacia. Ofertas en carta explicativa a Publicidad ALAS, Avenida del Cid, número 14. Distrito 09005.
Referencia número 101.

SE NECESITA
OPERADOR BULLDOZER CAT D-8-K
Sueldo a convenir.
Teléfono (947) 22 02 62

SE NECESITAN
CHICAS
Para departamento de frutería.
Teléfono 27 41 17

NECESITA:
—2 Oficiales (pintores)
— 2 peones
— 2 aprendices

Llamar al Tfno.: 23 25 79.
(Horario comercio)

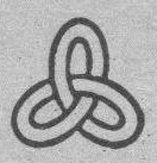

ESABE
GRUPO DE EMPRESAS

ESABE SEGURIDAD CASTILLA-LEON, S.A.
PARA BURGOS Y PROVINCIA
PERSONAL DE SEGURIDAD

CONDICIONES:
— Estatura en torno a 1,80 m.
— Bachiller o equivalente.
— Edad entre 21 y 30 años.
— Servicio militar cumplido.
— Se valorará título V.J.

OFRECEMOS:
— Formación a cargo de la empresa.
— Retribución según convenio del sector.
— Incorporación inmediata a una gran empresa.

Los interesados deberán dirigirse por escrito, enviando amplio curriculum vitae, fotocopia del D.N.I. y fotografía reciente y teléfono de contacto: ESABE SEGURIDAD CASTILLA Y LEON, S.A., Avda. Reyes CAtólicos, 26-Int. 09005 — Burgos.

SE NECESITA
PERSONAL PARA FUNERARIA
Con carnet de conducir.
Teléfonos 22 75 60 ó 22 02 95.

SE NECESITA
LICENCIADO EN QUIMICAS
Teléfono 20 04 28

AUXILIAR ADMINISTRATIVO
Se precisa para nueva tienda de confección. Imprescindible con experiencia. Dirigirse por escrito con historial y fotografía reciente a Publicidad «MENTOR». Apartado 140. Burgos. (Referencia «Auxiliar»).

Motor

VEHICULOS USADOS
¡¡ OCASION !!
Coches de ocasión de todos los precios marcas y modelos
Garantizados
Facilidades
Venga a verlos a:
AUSTIN ROVER
TALLERES FAUSTO
Av. de la Constitución 5

RECAMBIOS - ACCESORIOS
TORNILLERIA EN GENERAL
CONTINENTAL-AUTO, SA
CALLE MADRID, 2
☎ 20 18 14 — 20 18 08

Varios

MEJOR ENSEÑANZA
A IGUAL PRECIO
ENSEÑANZA
RAPIDA Y EFICAZ
Aulas con aire acondicionado
AUTO ESCUELA LE MANS
AVENIDA SANJURJO, 11
Telf. 20 91 19. Burgos

ANUNCIOS EN ESTA SECCION

Si quiere anunciarse en esta Sección, diríjase a nuestra Administración, Agencias de Publicidad o al corresponsal de DIARIO DE BURGOS en su localidad.

M.C.D. 2018

Estos anuncios se reciben en nuestra Administración, San Pedro de Cardeña, 34 y en todas las Agencias de Publicidad.

NOTA.- Deberán tener entrada con 24 horas a su publicación.

Alquileres

PEÑISCOLA, alquilo bungalow apartamento, junto playa. Quincenas Septiembre. ☎ 227247.

DELAFUENTE: Magnífico local 110 metros, seis fachada, diáfano. Plaza Francisco Sarmiento. 265142.

DELAFUENTE: Local semireformado, 370 metros, agua, luz, puerta grande. Alfareros. Barato. San Pablo, 12 - C.

MAGDA González: Alicante, 77 m.². instalaciones de agua. Bruto.

MAGDA González. Plaza Manuel de Falla, 18 m.². instalaciones agua, luz, aseo.

TORREVIEJA alquilo chalet adosado, Septiembre, Octubre. ☎ 226055.

VACACIONES en la playa tercera edad, de Septiembre y Octubre, 2.000 pesetas, pensión completa por persona. Hotel Castell. ☎ 977 - 737282. Alcanar Playa (Tarragona), junto a Peñíscola-Vinaroz.

SE ALQUILA casa en Villaquirán de los Infantes. ☎ 161231.

VIGO, pié playa, pisos y apartamentos, primera quincena Septiembre. ☎ 220199.

ALQUILO apartamento céntrico, nuevo. Ideal para profesionales. ☎ 270515.

HERRERIA: Distintas zonas alquilo vendo locales, diversas superficies. 201460.

SANTOS. Alquilo local calle Vitoria, 224 m.². fachada. Sin reformar. 275142.

SANTOS. Alquilo locales, calle Fátima, Lavaderos, 60 m.². 275142.

SANTOS. Alquilo locales, calle calzadas, Regino Sáiz Maza, desde 30 m.².

BENIDORM, alquilo apartamento, playa Levante, piscina, parquing. Septiembre en adelante. ☎ 226451.

ALQUILO apartamento sin muebles, a estrenar, con garaje. Calle Madrid. 60.000 pesetas. Piso sin muebles, Alfareros, 26.000 pesetas. ☎ 206681, tardes 4 a 6.

SANTA Pola, alquilo chalet estrenar, cerca playa, electrodomésticos, piscinas, garaje, desde 27 Agosto. 233433.

SE ALQUILA piso Reyes Católicos. ☎ 266816, informes calle Miranda, número 3 portero.

SANTANDER. Alquilo piso temporada Septiembre, Junio. 942 235995.

SANTANDER. Alquilo piso Septiembre. ☎ 371438 (Quincenas).

GARCIFUENTES. Alquiler local 100 metros, instalado, carretera Poza. 275998.

LOCALES. Distintas zonas. Superficies. Fincas Muñoz. 274724, 274382.

FINCAS. Muñoz. Local calle Laín Calvo. 80 metros. 274724, 274382.

APARTAMENTOS: Torrevieja. Benidorm. Gandía. Peñíscola. Salou. Costa Brava. Concepción, 12. 201771.

POZA. Necesitamos pisos en alquiler, para nuestros clientes. Seriedad. 273034.

ORTEGA. Bartolomé Ordóñez. Piso 5.°, amueblado, cuatro, salón, dos baños, garaje. 262426.

ORTEGA. Parque Santiago. Tres, salóin, calefacción central, cocina amueblada. 262426.

ORTEGA. Virgen del Manzano, local 80 m.², 100 sótano. 262426.

GIL-MERINO: Apartamento céntrico, servicios centrales, amueblado, 55.000.

GIL-MERINO: Pisos y apartamentos desde 50.000. con muebles o vacios. Informes: Calle Santander, número 3. ☎ 274865.

GIL-MERINO: Céntrico, amueblado lujo, centrales, garaje.

SE ALQUILA piso céntrico. ☎ 264674.

Automóviles y accesorios

ALQUILER sin conductor. Coches nuevos, todas las marcas. «Servi-Auto», Sanjurjo, 9. ☎ 274715.

AUTOMOVILES Pedrosa. Compra venta de toda clase de automóviles. Stock mínimo, ciento cincuenta vehículos para que usted pueda elegir. Garantizados. Facilidades hasta 24 meses. ☎ 227707 y 227767.

AUTOMOVILES Jesús, compra venta de vehículos usados, totalmente revisados y garantizados. Facilidades de pago hasta 60 meses. Sin entrada. San Pedro Cardeña, 94. 261314.

V. LOPEZ vehìculos ocasión, garantizados, facilidades de pago. Pisones, 40. ☎ 209667.

LAZAROMOTOR. Servicio Oficial Seat. Vehículos de ocasión. Con o sin entrada, desde 4.500 mes. Luis Alberdi, 16. ☎ 223039.

AUTOMOVILES Varona, vehículos ocasión, seminuevos, garantizados, sin entrada. Madrid, 17. ☎ : 207087.

VENDO escarabajo descapotable. Precio 1.750.000.- Muy buen estado. ☎ 209097.

VENDO Mitsubishi Montero corto turbo diesel, seminuevo. ☎ 224895.

MOVIL-2: Esta semana coches de auténtica oportunidad a precios sensacionales. Ven a vernos.

MOVIL-2: Ford Sierra, pocos kilómetros, en muy buen uso, económico y con facilidades de pago.

MOVIL-2: Renault 18 familiar en muy buen estado, económico. Buenas condiciones de pago.

MOVIL-2: Renault 5 TL, 5N y 5TL, todos ellos en muy buen estado y precio.

MOVIL-2: Renault 18 GTS y R-11, los dos en muy buen estado, pocos kilómetros y a un precio inmejorable.

MOVIL-2: Ford Fiesta L y Fiesta 1.1, los dos en buen uso y muy baratos.

MOVIL-2: Talbot Horizont GLD, a buen precio, pocos kilómetros y en perfecto estado.

MOVIL-2: Tenemos también esta semana como ocasión única, una moto Honda MBX 80 centímetros cúbicos, BU-8..I. Seminueva, a buen precio.

MOVIL-2: Renault 21, aire acondicionado, perfecto estado, seminuevo y a muy buen precio (económico).

MOVIL-2: Nissan-Patrol 4WD, con pocos kilómetros, como nuevo y con un precio fuera de serie.

MOVIL-2: Agente Oficial Citroen. Calle San Pedro Cardeña, 38 (junto a Diario de Burgos). ☎ 268299, Burgos.

SE VENDE moto CBR-600, buen estado. ☎ 222686.

SE VENDE Citroen AX GT, BU-K. ☎ 290068.

Colocaciones

Los anuncios de esta Sección, demandas y ofertas concretas de trabajo tendrán una bonificación del 20 % en su facturación total.

TRABAJE montando cuadros pequeños casa, proporcionamos materiales, recogemos producción. Decorhogar. Alfonso Católico, 1. Oviedo.

POR APERTURA preciso 5 personas mayores de 24 años. R.M. Sr. Martínez. ☎ 509979.

PRECISO personal mayor 25 años, serios, responsables. R.M. Sr. Domínguez. 96 - 3617761.

SE OFRECE modista para hacer ropa a medida de señora. ☎ 230236.

NECESITO señora con informes. ☎ 267647, mañanas.

NECESITO chica interna para un mes. ☎ 218702.

BUSCO asistenta para todo el día. Buen sueldo. ☎ 230009. Informes de 22 a 23,30 horas.

OBRERO se necesita para granja de ganado vacuno de leche. Interesados, preguntar por Carlos, en Villaveta.

NECESITO operador con experiencia para retroexcavadora, buen sueldo. 947 - 369076 y 360414.

SE OFRECE interina, 2 ó 3 horas diarias o alternos. 237964, preguntar Piedad, tardes 5 7.

SE NECESITA asistenta. Llamar sábado y lunes, ☎ 214550.

SE NECESITA chica interna, S.S. Sueldo a convenir. ☎ 235991.

SE NECESITA aprendiza de peluquería de 16 a 17 años. ☎ 268301, llamar horas de trabajo.

PAREJA joven, necesita chica para cuidar niño y tareas del hogar. Llamar hasta las 5 tarde: ☎ 220381.

COCINERO o cocinera para restaurante. Con experiencia. Presentarse en Restaurante «Ciao». Avenida Reyes Católicos, 32, de 8 a 10 de la tarde.

NECESITO chica de 8,30 a 15,30. ☎ 272388, llamar de 9 a 16 horas.

SE NECESITA mujer responsable, para casa con dos niños. Llamar ☎ 218833.

EXCAVACIONES Arnáiz, ☎ 205548, precisa palista, para máquina Case mixta.

EMPLEADA de hogar externa se necesita, zona El Carmen. Llamar al ☎ 209568.

SE NECESITA asistenta por las mañanas. Llamar tardes 16 a 18. 220931.

NECESITO chica interna o externa. Llamar tardes. 231030.

SE NECESITA chico para bar, de 16 18 años. ☎ 276570.

NECESITAMOS señora para cocina, horario tarde. Entrevistas de 10 a 2 y tarde de 7 a 8. Bar Espejos.

NECESITO camarero con experiencia. Llamar de 2 a 5. 274796.

PARA atender bar de peña abierta al público; mucha clientela, zona concurrida, matrimonio 40 a 45 años, con o sin ayuda, con alguna experiencia. Condiciones a convenir. Escribir esta Administración, referencia 555.

SE NECESITA empleada de hogar interna, para matrimonio joven. Fines de semana y tardes libres, excelente sueldo, 2 meses de vacaciones, 2 pagas extras completas. Llamar de 9 a 6. ☎ 274547.

NECESITO señora para la limpieza. Dos horas mañana. Calle Sanz Pastor, 18 - 1°.

PEON jardinero, se necesita para jornada completa. Preferible con experiencia. Llamar: ☎ 205239.

SANTANDER Club del lujo " El Privado" en carretera, necesita chicas. Sueldo 4.000.- 942 - 821253.

Compras y ventas

ORO, joyas, compro. Pago bien. Arco del Pilar, 4-1°.

QUIERE Ud. cercar? Disponemos de toda clase de materiales para cerramientos, postes, mallas, alambre-espino, portones, bastidores, etc. Cercados Reques. Fuentemilanos (Segovia)- ☎ 911-485176.

CHOPOS, magníficos plantones, dos años. Vivero Finca La Perdiguera. Castronuño (Valladolid). ☎ 91-2620290; 2623960. Horas oficina.

MAQUINARIA de ocasión compra-venta, tornos, fresadoras, plegadoras, cizallas, etc. Marcove. Pol. Villayuda. ☎ 239703.

COMPRA venta antigüedades Palacio de Arcos, Arcos de la Llana, a 9 kms. de Burgos. Horario: 11 mañana 10 noche. Incluso Sábados y Domingos. ☎ 408069.

VENDO 2 aparatos de aire acondicionado, muy potentes, para bares o similares. ☎ 208383.

VENDO perro de caza, a prueba. Villanueva de Teba. ☎ 354066. Oñaederra.

Enseñanza

ACADEMIA Universitaria San Juan. Cursos de verano. EGB., FP., BUP., COU., Selectividad. Excelentes resultados. Somos profesionales. Calle San Juan, 22 - 3° Drcha. 275077.

MECA-RAPID Mecanografía audiovisual. Taquigrafía, Informática, Geometría Descriptiva. Horarios libres. Calle Santander, 19. ☎ 205359.

INSTITUCIONES Penitenciarias, preparación intensiva, 624 plazas. Academia Universitaria San Juan. 275077.

ACADEMIA Universitaria San Juan. Preparación verano: Empresariales, Politécnica, Derecho y Turismo. Todas asignaturas. 275077.

Financieras

EN BURGOS. Créditos personales. Cancelamos hipotecas y embargos. Financiamos su negocio o vivienda. ☎ 210105.

Fincas

SE VENDE piso. Llamar ☎ 210527, por la noche.

INMOBILIARIA Gamonal. Pisos construcción zona Lavaderos, facilidades.

INMOBILIARIA Gamonal. Plaza San Pablo. cuatro, salón, dos baños, soleado. Excelente oportunidad.

INMOBILIARIA Gamonal. Pequeño local alquiler, principio Luis Alberdi, acondicionado.

INMOBILIARIA Gamonal. Melchor Prieto, piso totalmente reformado, mucho sol, económico. 218659.

CENTRICO General Mola. Tres, salón, servicentrales, aparcamiento y trastero. Abstenerse agencias. 266317, de 5 - 9.

VENDO casa central hidraúlica, con parcela, en Santo Domingo de Silos. ☎ 380780, de 5 a 9.

AVILA. Vende piso, 3 dormitorios, salón, terraza, exterior. Precio 9.000.000 pesetas. ☎ 204883.

SAN PEDRO de Cardeña, 3 dormitorios, salón, baño y aseo, totalmente exterior. Seminuevo, garaje, trastero. La mejor altura. ☎ 204883.

PRIGO: Moneda, 13. Plaza de Vega, 36. Vitoria, 184. ☎ 269875.

PRIGO. Avda. General Sanjurjo. Cuatro, baño, calefacción, gas natural. 11404.

PRIGO. Calvario. Dos, sala, cocina, baño, reformado. Exterior. 11318.

PRIGO. Romancero. Tres, salón, calefacción gas. Cocina amueblada. 10855.

PRIGO. Alfareros. Magnífica ocasión. Cuatro, salón, baño, aseo, garaje. 10473.

DELAFUENTE: Piso próximo Residencia Sanitaria, tres, salón, baño, terraza, soleado.

DELAFUENTE: Piso lujo 143 metros, Cuarteles, tres habitaciones, salón, dos baños completos, garaje, trastero. Mucha calidad. Véalo. San Pablo, 12-C.

DELAFUENTE: Piso 90 metros, tres, salón, cocina amueblada. Plaza Vega. 265142.

DELAFUENTE: Piso estrenar Avda. Constitución. tres, salón, baño, aseo, garaje, barato.

DELAFUENTE: Magnífico piso, 150 metros, calle San Pablo, cinco, salón, baño, aseo. 265142.

DELAFUENTE: Chalets próxima construcción, tres plantas, estudio, primera calidad, terreno. Ibeas.

DELAFUENTE: Piso, tres, salón, alto, soleado, vistas. Avenida Constitución. Barato. Véalo.

DELAFUENTE: Bar 70 metros, diáfano, rentabilidad, imposible atender, zona Fátima. San Pablo, 12 - C.

DELAFUENTE: Vendo alquilo local muy comercial, 100, 150 metros, dos entradas. General Yagüe.

DELAFUENTE: Local 200 metros, esquina, mucho escaparate, divisible. Martínez Campo.

DELAFUENTE: Piso inmediata terminación, Barriada Illera, tres, salón, dos baños, garaje, trastero.

MAGDA González: Emperador. 1 dormitorio, salón, cocina, aseo, parquet.

MAGDA González. Parque San Francisco. Tres, salón, cocina, baño.

MAGDA González. Arco Amparo. Casa reformar, tres, salón, cocina, aseo.

MAGDA González. San Pedro San Felices: dos, salón, cocina, baño, reformado.

MAGDA González. Fco. Salinas. Piso reformar, tres, salón, cocina, baño.

MAGDA González. Parque San Francisco. Reformado, tres, salón, cocina, baño.

MAGDA González. San Pedro San Felices. Apartamento estrenar, precio estupendo.

MAGDA González. Santa Agueda. 1 dormitorio, salón, cocina, dos baños.

MELON, Agente de la Propiedad, Francisco Grandmontagne, 5 - 1° G. 231474.

MELON. Lavaderos: Estrenar, soleadísimo, exterior, amplio salón, gas, tres dormitorios.

MELON. Santander: Apartamento exterior, reformado, ideal profesionales, céntrico.

MELON. Avda. Casa la Vega: amplio piso, 160 m.². totalmente reformado.

MELON. Cardeñajimeno: precioso chalet, cuatro, salón, garaje, merendero, 450 m.². terreno.

MELON. Luis Alberdi: segundo, amplio salón, dos terrazas, baño, aseo.

MELON. Vitoria: reformado, tres habitaciones, dos baños, calefacción gas, soleado.

MELON. Juan XXIII: ocho, contraventanas, amueblado, tres, exterior, gas ciudad.

ISLA (Cantabria). Vendo ático playa. Estrenar. 7.900.000.- ☎ 942 - 218896, 236191.

SE VENDE apartamento en Torremolinos, para información llamar ☎ : 225385 y 230362.

PALACIO hermoso, artístico, entre Vitoria y Miranda, enajeno. 94 - 4444596.

VENTA de apartamentos Calle Carcedo, dos, salón, cocina, baño. Soleado, amplio trastero. Sin gastos de comunidad. Ocasión única. ☎ 275350.

VENDO piso en calle Julio Saez de la Hoya. ☎ 229205, 232941.

VENDO piso en Calle Vitoria, número 71, junto al Gobierno Militar. ☎ 223877, 232941.

SE VENDE piso pequeño y económico. Calle Emperador, número 70. ☎ 214384.

SE VENDE piso calle Emperador. ☎ 206272.

VENDO piso de particular a particular. Calzadas. ☎ 272663.

VENDO nave 390 m.². doblados, todos servicios. ☎ 421133, de 2 a 3.

DE PARTICULAR a particular, vendo magnífico piso 156 m.². céntrico. ☎ 232303.

OCASION venta excelente piso Plaza Mayor. Posibilidad oficinas. Precio 16.500.000.- negociables. ☎ 209097.

CASTELLANA vendo chalet grande. ☎ 201638.

VENDESE finca edificable, en Espinosa de Juarros. Económica. ☎ 222727 y 290003.

SE VENDE piso 80 m.². 3, servicentrales, salón, buena zona. Abstenerse agencias. ☎ 222727.

PARTICULAR vendo buhardilla. Zona Capitanía. 4.000.000.- 275750 (laborables 9 a 2).

HERRERIA: Agencia Propiedad Inmobiliaria. San Lesmes, 18-1° Drcha. 201460.

HERRERIA: Concepción: dúplex, cuatro, salón, cocina amueblada, dos baños, garaje.

HERRERIA: Federico García Lorca: Local 110 m.². Agua, luz. Cualquier negocio. Ideal hostelería.

HERRERIA: Calle Sevilla: estrenar, dos, salón, cocina, baño, exterior. 7.500.000.

HERRERIA: Romancero: dos, salón grande, cocina amueblada, baño, calefacción individual.

ANUNCIOS ECONOMICOS EN **Diario de Burgos** Fundado en 1891

GENERALES CLASIFICADOS

★

POR PALABRAS

★

EN ESTE MISMO ESPACIO

DE

¡GRAN EFICACIA!

TALLERES GRAFICOS
Diario de Burgos, S. A.

- etiquetajes
- pegatinas
- cartelería
- revistas
- folletos
- memorias
- formularios
- libros

Pídanos presupuestos

Teléfono 26 67 68

S. Pedro Cardeña, 34. Apdo. 46.

09002 BURGOS

ANUNCIOS EN ESTA SECCION Si quiere anunciarse en esta Sección, diríjase a nuestra Administración, Agencias de Publicidad o al corresponsal de DIARIO DE BURGOS en su localidad.

M.C.D. 2018

Fincas

HERRERIA: Calle Sasamón (Ctra. Logroño). Local 30 m.². planta, 45 doblados. Cualquier negocio. Completamente instalado. Ideal carnicería-charcutería. 3.900.000.

HERRERIA: Sanjurjo: tres, salón, cocina, baño, ascensor, gas ciudad.

HERRERIA: Muy económico: bar 60 m.². completamente instalado.

ORTEGA-DELGADO: Agencia Inmobiliaria. Avenida Reyes Católicos, 7-1°. 227941.

ORTEGA-DELGADO: Alfonso X Sabio, 120 útiles, cinco, salón, baño, aseo. Muy buen precio.

ORTEGA-DELGADO: Calle Vitoria, zona Hacienda, tres, salón, gas ventana. 227941.

ORTEGA-DELGADO: Principio Avda. Constitución, dos, salón, interior, gas ventana. 7.000.000.

ORTEGA-DELGADO: Bda. Zurbarán, estrenar, tercero, tres, salón, baños, garaje, muy soleado. 227941.

ORTEGA-DELGADO: San Cristóbal, tres, salón, cocina amueblada.

ORTEGA-DELGADO: Alfareros: tres, salón, centralizado, garaje. Oportunidad. 227941.

ORTEGA-DELGADO: Chalet Humienta, terreno, piscina, tres, salón, garaje, totalmente amueblado. Ocasión.

ORTEGA-DELGADO: Local instalado Santa Casilda, 40 metros, para cualquier negocio. 227941.

SANTOS. Parcelas para construcción chalet, Ctra. Logroño, Julio Saez Hoya, 8.

SANTOS. Vendo apartamentos, oficinas Calle Santander, diversos precios. 275142.

SANTOS. Vendo pisos zona General Vigón, cuatro, salón, dos baños.

SANTOS. Avda. Cid 10°. Cuatro salón, armarios empotrados, terrazas. 275142.

SANTOS. San Francisco tres, salón, amueblado, gas ciudad ventana. 275142.

SANTOS. Calle Colón 2°, 90 m.². tres, salón, servicentrales. Económico.

SANTOS. Calle Segovia 4°, tres, salón, gas ciudad, exterior,

SANTOS. Fuentecillas 3°, piso pequeño, exterior, garaje. 275142.

SANTOS. Romanceros 108 metros, cuatro, salón, exterior, estudio 36 m.².

SANTOS. San Joaquín tres, salón, exterior. Precio 5.800.000.- 275142.

SANTOS. Bda. Inmaculada, tres, salón, muy arreglado, todo exterior. 275142.

SANTOS. Luis Alberdi 4°, 117 m.². cuatro, salón, baños, garaje.

SANTOS. Vendo alquilo local 200 m.². Calle Emperador, totalmente instalado, dos entradas. Ideal bar.

SANTOS. Glorieta Rámila, 80 m.². tres, salón, armarios empotrados, terrazas.

SANTOS. Vendo cafetería zona Hacienda, acondicionada, tres plantas. 275142.

SANTOS. Local muy céntrico, 126 m.². Ideal cafetería, necesaria en la zona.

VENDO alquilo local 70, servicios. Entrada 2.000.000.-. Situación Tahonas. 276429.

REGINO Sáinz Maza, vendo piso lujo, salón, 5 habitaciones, 2 baños, trastero, garaje. 200153.

VENDO casa en Villanueva de Odra. Francisco Alonso.

SE VENDE casa 2 plantas con garaje, en Pedrosa de Río Urbel (Burgos). ☎ 451238.

CANTON Agencia Inmobiliaria. Plaza Mayor, 22. Briviesca. 590256.

CANTON. Briviesca, Reyes Católicos, estudio 55 m.². garaje, estrenar. 4.500.000.- Ocasión.

CANTON. Briviesca. Dúplex, tres, salón, dos baños, piscina, 120 m.². 11.000.000.- Facilidades.

CANTON. Briviesca. Junto Cantón. Alquilo lonja, 100 m.². más sótano.

CANTON. Briviesca. Vendo lonja 90 m.². dos fachadas. Inmejorable situación.

GARCIFUENTES. Calleja y Zurita, tres, salón, soleadísimo, exterior, mejorado. 275998.

GARCIFUENTES. Casa unifamiliar, Paseo Pisones, planta piso, reformada. 275998.

GARCIFUENTES. Piso calle Calvario, económico, tres, salón, exterior, trastero. 275998.

GARCIFUENTES. Estrenar, calle Madrid, tres, salón, dos baños, garaje. 275998.

GARCIFUENTES. Avenida Constitución, dos, salón, para reformar. 275998.

GARCIFUENTES. Carretera Poza, seminuevo, tres, salón, dos baños, garaje. 275998.

GARCIFUENTES. Chalet, Villagonzalo, cuatro, salón, garaje, jardín, próxima entrega. 275998.

PARTICULAR vende piso y apartamento con garaje, céntricos. ☎ 271352.

FABULOSO piso de lujo, céntrico, vendo. ☎ 91 - 8151813.

GAMONAL. Plazas garaje en superficie. Reserve ¡Ya! Muñoz. 274724, 274382.

UNIFAMILIAR. Barriada Illera. Cuatro, salón, jardín. Muñoz. 274382, 274724.

MUÑOZ. Villatoro. Adosado. 200 metros. 180 jardín. Garaje. 274724, 274382.

MUÑOZ. Vitoria. Tres, salón. Servicios centrales. Exterior. 274724, 274382.

MUÑOZ. Apartamento Yagüe. Salón, dos, garaje, servicentrales. 274724, 274382.

MUÑOZ. Paseo Isla. Cuatro, salón, estudio, trastero, garaje. 274724, 274382.

MUÑOZ. Administrador Fincas urbanas, rústicas, comunidades, cooperativas. 274724, 274382.

DUPLEX. Cuatro, salón, dos baños, trastero, garaje. 274724, 274382.

REYES Católicos. Cuatro, salón, calefaccióin individual, exterior. 274382. Muñoz, 274724.

LOCALES desde 20 metros, plaza San Pablo y alrededores. 274382.

CAFE-BAR instalado, 105 metros, terrazas. Fincas Muñoz. 274724, 274382.

CASTRILLO Val. Finca Urbana. 5.300 metros. Fincas Muñoz. 274382, 274724.

PEDRO Alfaro. Cuatro, salón, garaje, trasteros, terrazas, exterior. Muñoz, 274382.

MARCOS. Agencia Inmobiliaria. Calle Travesía del Mercado n° 2, entreplanta (Hondillo). ☎ 273252.

MARCOS. Crucero San Julián. Casa unifamiliar, dos plantas, patio, independiente.

MARCOS. Saldaña. Siete kilómetros de Burgos. Casas unifamiliares, construcción, terreno.

MARCOS. San Agustín, fabuloso piso, cuatro, salón, dos baños, tercero, centralizado.

MARCOS. Vitoria, 73-75, entreplanta 140 metros, divisible en dos, una de 110 y otra de 30 metros.

MARCOS. Calle Avila. Tres, salón, individual gasóleo, reformado, soleado. 273252.

MARCOS. Reyes Católicos. Edificio Secretarios. Oficina, 60 metros, todos servicios.

MARCOS. Eladio Perlado. Sexto, exterior, centralizado, soleado, cocina amueblada.

MARCOS. Condesa Mencía. Estrenar, dos, salón, séptimo, soleado, llave en mano.

MARCOS. Melchor Prieto. Cuatro, salón, ascensor, exterior, individual gasóleo. 273252.

MARCOS. San Bruno. Sexto. Dos, salón, individualizado, reformado, cocina amueblada.

MARCOS. Carretera de Poza. Buena altura, totalmente amueblado, gas natural, tres, salón,

MARCOS. Barriada Illera. Casa unifamiliar. Terreno, local 150 metros. Dos Plantas.

MARCOS. Avenida del Cid principio, dos, salón, octavo, individualizado, exterior.

MARCOS. Calle Carcedo. Dos, salón reformar, sótano, posibilidad almacén. 2.500.000.-.

MARCOS. Avenida del Cid. Tres, salón, reformado, exterior, individual gas. 10.500.000.-.

MARCOS. Calle Colón. Locales distintas superficies, amplia fachada, dos calles.

MARCOS. Calle Alfareros, esquina San Joaquín, 30 metros, todo fachado. Oportunidad.

MARCOS. Briviesca. Piso estrenar, cuatro, salón, dos baños, sin muebles. 273252.

POZA. Agencia Inmobiliaria. Calle Vitoria, 27-A, 2°. 273034.

POZA. Reyes Católicos. Reformado, impecable, tres, salón, dos baños. 273034.

POZA. Zona caballería, cuatro, salón, para reformar. 11.500.000.-. 273434.

POZA. Barriada Juan XXIII, tres, salón, para reformar, precio interesante. 273034.

POZA. Venta y alquiler de locales. Varias zonas. Infórmese. 273034.

POZA. Chalet nueva construcción, Cogollos, dos plantas, 300 m.² terreno. 8.000.000.-. 273034.

PABLO Casals 3° piso, calefacción central, tres habitaciones, salón, dos baños. Ortega. 262426.

MAESTRO Ricardo. Apartamento, 70 m.², dos, salón, garaje, trastero.262426.

ORTEGA. Regino Sáinz Maza, extraordinario piso, cuatro, salón, dos baños, garaje, trastero. Vitoria, 23-4°. 262426.

ORTEGA. Avda. del Cid. Frente Residencia. Cuatro, salón, dos baños. Infórmese.

ORTEGA. Paseo Isla. 130 m.², cinco, salón, tres servicios, garaje.

ORTEGA. Sanjurjo, exterior, soleado, al rio, cuatro, salón, dos baños.

ORTEGA. Enrique III, tres, salón, individual gas, exterior, soleado, 9.000.000.- pesetas.

ORTEGA. Eladio Perlado. Tres, salón, cocina, baño, terrazas. 7.000.000.- pesetas.

ORTEGA. Avda. Constitución. Tres, salón, exterior, soleado, calefacción individual, terraza.

ORTEGA. Llana de Afuera, local comercial, 145 m.². Apto cualquier negocio.

ORTEGA. Vendo, alquilo oficina amueblada, 40 m.², principio calle Vitoria. 262426.

ORTEGA. Calzadas, esquina Segovia, exterior, 5.°, tres, salón, garaje. Vitoria, 23-4°. 262426.

ORTEGA. Reyes Católicos. Tres, salón, exterior, gas natural, buen precio.

ORTEGA. San Francisco. Principio 2.° piso, cuatro, salón, muy acondicionado.

ORTEGA. Morco-Calzadas. Vendo dos apartamentos, 59 m.², salón.

ORTEGA. Urbanización amplio chalet adosado, jardín 180 m.². doble altura.

ORTEGA. San Julian pisos construcción, exteriores, tres, salón, garaje, trastero.

ORTEGA. Castañares: chalet adosado, nuevo, planta, piso, garaje, jardín, buen precio.

ORTEGA. Santa Bárbara, 2°, exterior, tres, salón, calefaccción central, garaje.

ORTEGA. Plaza San Pablo, 5°, tres, salón, calefacción central, acondicionado.

ORTEGA. Cardeñajimeno - Castrillo del Val, 880 m.². Infórmese. Buen precio.

ORTEGA. Santa Agueda, bar mesón, 75 m.². totalmente acondicionado.

GIL-MERINO: Necesitamos entreplanta de 160 metros aproximádamente, céntrico, pago al contado. Calle Santander, número 3-1° Izda. ☎ 274865.

GIL-MERINO: San Isidro, tres, salón, baños, garaje, estudio. Con huerta. Seminuevo.

GIL-MERINO: Apartamento Avda. del Cid, dos, salón. Oportunidad. 7.200.000.

GIL-MERINO: Casa Calle Emperador, tres, salón, baño, cuarto de estar y local. 9.000.000.

GIL-MERINO: Pisos y apartamentos desde 9.000.000.- diferentes zonas de Gamonal. Infórmese. ☎ 274865.

GIL-MERINO: Necesitamos apartamento para nuestros clientes, por la zona Avda. del Cid. Pago al contado.

OCASION. Vendo edificio céntrico, sin inquilinos, 8 a 9 tardes: ☎ 271795.

VENDO 4° piso, amplio, céntrico, sin ascensor, económico. Abstenerse agencias. Avda. del Vena, 6 - 2° B. Mañanas.

PARTICULAR Gamonal, tres, salón, cocina, baño, aseo, garaje, tendedero, trastero. 207087.

VENDO locales distintas superficies, Eladio Perlado y Calle Madrid. 207087.

SANTANDER Mogro, vendo apartamento baratísimo, vistas playa. 942 - 280295.

URGE vender piso en Avda. del Cid, cuatro, salón, cocina, dos baños. Exterior. Contraventanas. Dos terrazas. ☎ 264237, de 4 a 6.

Fincas Rústicas

VENDO en bonito pueblo de montaña a 40 kms. de Burgos y a pié de carretera general, dos casas adosadas de piedra, a restaurar. Cada una puede disponer de 200 metros cuadrados entre planta baja y primera planta y se venden indistintamente en conjunto o por separado. ☎ 943 - 450946.

PRIGO. Los Ausines. Casa piedra, para reformar. Terreno, cocheras. 11.216.

PRIGO. Rioseras. Precioso chalet, tres, salón, calefacción, garaje, terreno. 11215.

SE VENDEN fincas rústicas en Arcos. ☎ 408009, mañanas.

MAGDA González. Olmos de la Picaza. Casa tres plantas, corrales.

MAGDA González. Belorado. Casa exterior, jardín, ático, exterior, garaje.

MAGDA González. Villadiego. finca 8 Hectáreas aproximádamente, instalaciones de agua, luz.

MAGDA González. Los Ausines. Finca 800 m.². aproximádamente, instalaciones de agua, luz.

VENDO casa en Puentedura. Calle General Mola, 20. Barata. 266789.

VENDO solar y finca en Arlanzón. ☎ 210184 y 421192.

Ganados y aperos

TRACTORES revisados, arados y palas. Pedro Gómez García. Ctra. Madrid, km. 234. ☎ 202189.

VENDO caballo. ☎ 186148.

VENDO trigo siembra, buenísimo, páramo Quintanaloma. ☎ 268160.

SE VENDEN 400 ovejas Churras, pariendo. ☎ 988 - 122111.

VENDO rebaño de ovejas con corderos o sin corderos. ☎ 451156, mañanas.

VENDO basura. ☎ 261321.

Traspasos

SE TRASPASA discoteca en Roa y pub en Aranda. ☎ 947 - 505850.

DELAFUENTE: Bar 64 metros, Calzadas, 53.000 renta. San Pablo, 12 - C.

DELAFUENTE: Bar 62 metros, mejor zona Gamonal, pleno funcionamiento. 265142.

DELAFUENTE: Dos puestos frutas, mercado San Bruno, poca renta. Rentabilidad.

DELAFUENTE: Bar 80 metros, más doblado, cocina, mucha clientela, imposible atender. Vitoria-Gamonal.

SE TRASPASA bar. ☎ 237496.

SANTOS. Traspaso cafetería General Dávila, 100 metros, plantas, sótano, contrato indefinido.

SANTOS. Traspaso pub zona céntrica, en funcionamiento, mucha clientela, instalado.

SANTOS. Traspaso taller mecánico Gamonal, 152 m.². contrato indefinido. 275142.

GARCIFUENTES. Traspaso local Capitanía, indefinido, cualquier negocio. 275998.

MUÑOZ. Calle Santander. San Juan. 50 metros. Doblados. 274724, 274382.

ZONA Calzadas, negocio en funcionamiento, buena clientela, grandes ingresos. 262426.

POR JUBILACION traspaso bar 104 m.². indefinido, renta baja. ☎ 225058, 225226.

Varios

PRO-VIDA en Burgos: San Pablo, 12 - C, 1°, en Valladolid: San Luis, 8 - 3°. ☎ 983-299471.

AGENCIA Matrimonial, Psico-Dual Psicología, discreción. Pida información gratis apartado 34.117 Barcelona. 93-2577697.

CLINICA. Interrupción legal del embarazo y planificación familiar. Centro Clínico El Bosque. 91 - 2025945, 2025916.

SE ARREGLAN persianas, rieles de cortinas, todas clases. ☎ 262107.

VENUS Agencia Matrimonial. Etica profesional. Psicología, asesoramiento. Muchas inscripciones esta zona. 981 - 234240.

AGENCIA matrimonial El Alba, seriedad y discreción. Calle Independencia, 1 - 1° D. ☎ 227146, León.

ATENCION Burgos, provincia. Reparación canalones y tejados, cinz, plástico, tela. ☎ 268610, llamar tardes.

FONTANERIA colocación de canalones, tela asfáltica, accesorios. ☎ 207665.

FONTANERIA y albañilería. Reparación y colocación de canalones. Damos garantía. ☎ 220025.

PINTURA General Elba. Presupuestos sin compromiso. ☎ 273150, 210465.

HACEMOS trabajos de fontanería y albañilería. Especialistas en canalones. Asistencia rápida. ☎ 238413.

PARASPICOLOGIA, Tarot, Amor, Trabajo, Salud. Seriedad. Discreción. ☎ 212683.

EL CRISTIANO de iglesia y el ateo: ¿Cuál de estas almas atadas lo tiene más difícil en el mundo del más allá? Información gratuita: Vida Universal. Dep. F, Postfach 5643, D-8700 Wurzburg, Alemania Occidental. Ref-47:AU.

SE HACEN reparaciones de canalones, cubiertas tejados, fontanería y albañilería. ☎ 226562.

DIARIO de Burgos. El periódico de mayor difusión en Burgos, capital y provincia.

ANUNCIESE en esta sección. La difusión de su anuncio está plenamente asegurada.

AVISO A LOS SUSCRIPTORES

PARA ASEGURARSE UNA BUENA RECEPCION DE **DIARIO DE BURGOS**

COMUNIQUENOS

- Su cambio de domicilio.
- Irregularidades en la recepción del Diario.

Diríjase a:

Jefe de Distribución y Ventas
San Pedro de Cardeña, 34. 09002 BURGOS
Teléfono: 26 83 75

ANUNCIOS EN ESTA SECCION

Si quiere anunciarse en esta Sección, diríjase a nuestra Administración, Agencias de Publicidad o al corresponsal de DIARIO DE BURGOS en su localidad.

BOLETIN DE SUSCRIPCION

Diario de Burgos

Departamento de Distribución y Ventas

C/. San Pedro Cardeña, 34. ☎ 268375 Apartado 46 - 09002 BURGOS

PRECIOS DE SUSCRIPCION

	trimestre	semestre	año
Capital	7.080	14.160	28.320
Fuera de la Capital	7.080	14.160	28.320

FORMA DE PAGO (Indico con una X la forma en que abonaré mi suscripción).

○ Recibo en domicilio (sólo Burgos capital). ○ Contra reembolso (fuera capital)
○ Cheque bancario, giro postal. ○ Domiciliación Bancaria.

EL COBRO SERA POR ADELANTADO

D. .....
Población ..... Calle ..... n.° .....
piso ..... Desea suscribirse a DIARIO DE BURGOS a partir del día 1.° del mes de ..... de 198...., por un período de .....
(mes, trimestre, semestre o año).

DOMICILIACION BANCARIA

Muy señores míos:
Les ruego que con cargo a la cuenta núm .....
atiendan hasta nuevo aviso los recibos presentados por DIARIO DE BURGOS, a mi nombre.

Banco o Caja de Ahorros .....
Agencia ..... Dirección .....
Localidad ..... Nombre o razón social del titular de la cuenta .....
..... Fecha .....

Firma

M.C.D. 2018

AGENDA

Santoral

Ss. Bernardo ab. y dr.; Adoindo, Erberto obs.; Advino, Amador, Donorcio, cfs.; Brígida ab.; Cristóbal, Leovigildo, Porfirio, Eudosia, Seronio, Severo ms.; Filiberto, Máximo abds.; Lucio mj.; Osvino rey; Samuel prof.

Misa: De S. Bernardo.

Farmacias

Servicio de guardia.—De nueve y media de la mañana a once de la noche, Chamorro, E. Martínez del Campo, 1; Geli, Pedro Alfaro, 9 (Gamonal a la altura número 228 de la calle Vitoria); Del Alamo, Avda. del Cid, 43.

Servicio de urgencia.—De once de la noche a nueve y media de la mañana, Chamorro, E. Martínez del Campo, 1.

Boletín meteorológico

Datos recogidos ayer en el Observatorio Meteorológico del aeródromo militar de Villafría.

Barómetro. — Presión atmosférica, 688,5 milímetros de mercurio.

Temperatura ambiente: Máxima, de 34,0 grados a las 16,30 horas.

Mínima, de 9,0 a las 7,50 horas.

Viento: E-NE.

Humedad: 51.

Lluvia: 1,4

FUNERARIA
San José
SERVICIO PERMANENTE
CAPILLAS VELATORIAS
Avda. del Cid, 83
Tfnos. 20 94 52 - 22 29 07

Taxis

Avda. Cid. Res. Sani.	22 80 56
P. Sto. Dom. Guzmán	20 30 55
Conde Jordana	20 30 88
Plaza de Vega	26 28 62
Avda. Eladio Perlado	21 96 97
C/. Vitoria (B. J. XXIII)	22 44 06
P.° de los Pisones	26 32 35

Urgencias

Servicio de Policía	0 91
Serv. Pol. Municipal	0 92
Policía Municipal	28 88 34
y	28 88 39
Guardia Civil	22 90 04
Comisaría	23 59 12
y	23 69 01
Gobierno Civil	20 55 00
Jefatura de Atestados	23 24 11
Jefatura Prov. Tráfico	22 11 12
Bomberos (emerg.)	0 80
y	28 88 38
Casa de Socorro	26 14 10
Hospital G. Yagüe	28 18 18
S. S. (Urgen. Resi.)	28 18 00
A. Alcoho. Anó.	23 65 52
S.O.S. droga	26 36 00
Cruz Roja	22 15 00
Hospital Provincial	23 50 11
Teléfono Esperanza	20 42 42
Gas Natural, averías	23 44 00
y	23 45 00
Iberduero, avisos	22 10 81
Ambulancia (partc.)	20 94 52
RENFE	20 35 60
Obras Públicas	22 45 00
Tele Ruta	91-4417222

Miranda de Ebro

Bomberos	31 00 00
Guardia Civil	31 00 39
Seguridad Social	32 06 08
Cruz Roja	31 00 37
Policía	31 00 95

Aranda de Duero

Bomberos	50 32 00
Guardia Civil	50 00 86
Cruz Roja	50 26 18
Policía	50 29 04
Gas Natural	50 06 04

Lerma

Guardia Civil	17 00 37
Cruz Roja	17 00 60

Roa

Guardia Civil	54 00 13
Cruz Roja	54 01 84

Medina de Pomar

Guardia Civil	11 07 06
Centro de Salud	11 16 20

Briviesca

Cuardia Civil	59 00 34
Cruz Roja	59 08 28

Belorado

Guardia Civil	58 00 46
Cruz Roja	58 01 89

Villarcayo

Guardia Civil	10 00 17
Cruz Roja	10 01 18

Salas de los Infantes

Guardia Civil	38 00 10
Ambulancia Municipal	38 00 21
Serv. Prev. y Salv.	38 09 89
y	38 00 21

Villadiego

Guardia Civil	36 00 04
Ambu. e Incendios	36 00 04
y	36 00 01

Medina de Pomar

Guardia Civil	11 07 06

Espinosa de los Monteros

Guardia Civil	12 00 05
Cruz Roja	12 03 93

Melgar de Fernamental

Guardia Civil	37 20 18
Ambulancia:	
Guardia Civil	37 20 18
Centro G. Médicas	37 24 93

Valle de Mena

Cruz Roja	12 62 92

Monumentos de Burgos

Horario de visita

Catedral.— Todos los días, 9,30-13,00 y 16,00-19,00. 200 pts. y 125 grupos de 10, colegios, 75.

Colegiata de Covarrubias (Telf. 403011). — Martes, cerrado. Laborables: Sólo a las 10,30-13,30-16,30-18,30. Sábados y domingos, 10,00-14,00 y 16,00-19,00. 100 pesetas y grupos 50 pesetas. Colegios, 25.

Iglesia de San Nicolás.— Laborables, 18,30-20,00 horas. Lunes, 9,00-14,00 y 17,00-21,00. Sábados, 9,00-14,00 y 18,30-20,00. Festivos, 9,00-14,00 y 17,00-18,00.

Iglesia de San Esteban.— Llamar a la casa parroquial: 20 70 95.

Museo Monográfico de pintura «Marceliano Santa María».— Lunes y festivos, cerrado. Laborables, 10,00-14,00 y 17,00-20,00.— Domingos, 10,00-14,00.— 25 pts. Gratis colegios y estudiantes con profesores. Jubilados gratis sábados, previa solicitud y en grupos.

Museo arqueológico «Casa de Miranda».— Domingos y festivos, cerrado. Laborables, 10,00-13,00 y 16,45-19,15. Sábados, 11-13,00.— Extranjeros, 200 pts. Españoles, gratis con el D.N.I.

Monasterio de las Huelgas.— Lunes, cerrado. Laborables, 11,00-13,15 y 16,00-17,15. Domingos, 11-13,15. 300 pts. persona. 225 pts. grupos. 100 pts. colegios y jubilados. Los miércoles de cada semana la visita es gratuita.

Cartuja de Miraflores.— Misa laborables: 9,00; festivos: 7,30 y 10,15. Visita laborables, 10,15-15,00 y 16,00-18,00. Visita festivos, 11,20-12,30, 13,00-15,00 y 16,00-18,00.

Iglesia de Santa Agueda.— Abierta horas de culto.

Iglesia de San Gil.— Abierta horas de culto.

Iglesia de San Lorenzo.— Abierta horas de culto.

Iglesia de San Lesmes.— Abierta horas de culto.

Monasterio de San Pedro de Cardeña.— Misa festivos: 11,00. Visita laborables: 9,30-13,00 y 15,30-18,00. Visita festivos: 12,00-14,00 y 15,00-18,00. 100 pesetas persona y 75 en grupos a partir de 30, colegios, 50.

Monasterio de Santo Domingo de Silos.— Laborables, 10,00-13,00 y 16,30-18,00. Festivos, 16,30-18,00.— 100 pts. Grupos de 25 y estudiantes, 50 pts. Misa (canto Gregoriano): Laborables 9,00. Festivos, 12,00. Vísperas (canto Gregoriano), 19,00.

Coches de línea

Salidas a:

Adrada de Haza: 14,00 (lu., mi., vi.: 18,00, fes. no)
Aguilar de Campoo-Cervera de Pisuerga: 9,30 (ju. y sa.)
Aguilar de Campoo-Cervera de Pisuerga: 17,00 (diario, dom. y fes. no)
Aranda de Duero: 7 - 10,45 - 13 - 13,30 15,30 - 17,30 - 19,30 (diario, dom. no)
Arenillas de Riopisuerga: 14,00-19,00 (diario, sab.: 14,00, dom. y fes. no)
Arija: 17,30 (lu., mi., vi.: 18,00, fes. no)
Alar del Rey: 17,30 (diario, vi.: 18,30, sab.: 13,30, dom. y fes. no)
Barcelona (directo por autopista): 10,45-15,00, 23,00 (diario, dom. no)
Belorado: 13,30-18,15 (diario, vi.: por Cerratón 19,00, dom. y fes. no)
Bilbao (directo): 8,00 - 12,00 - 16,00 (diario, dom. y fes. no)
Bilbao: 7,00-12,00-14,00 (diario, dom. y fes. no)
Bilbao-Espinosa de los Monteros: 8,00-10,30-14,00 (diario, dom. y fes. no)
Briviesca: 7,45 - 10,30 - 13,30 - 17,45 19,30 (diario, sab.: 17,45-19,30, dom. y fes. no)
Cabia (por Cayuela-Albillos): 18,30 (lun. y vi., fes. no)
Carcedo de Burgos: 12,45 (vi. fes. no)
Castrojeriz-Arenillas: 14,00 (diario, ju. dom. y fes. no)
Covaleda: 18,30 (diario, dom. y fes. no)
Fresneda de la Sierra: 19,30 (diario, dom. y fes. no)
Frías-Oña: 17,45 (diario, sab.: 13,30, dom. y fes. no)
Fuentes de Oñoro-Ciudad Rodrigo-Salamanca-Zamora-Toro-Valladolid-San Sebastián-Irún: 16,30 (diario, dom. no)
Hoyales-Roa: 18,00 (lu., mi., vi., sa.: 14,00, fes. no)
Irún-San Sebastián-Valladolid-Toro-Zamora-Salamanca-Ciudad Rodrigo-Fuentes de Oñoro: 10,30 (diario, dom. no)
León: 12,00 (diario, dom. y fes. no)
Lerma (por Tordueles): 14,00 (mi., sa., fes. no)
Lerma (por Tordueles): 14,00-18,30 (lu., ma., ju., vi.: 19,15, fes. no)
Logroño (por Briviesca): 7,45 - 10,30 12,30 (diario, dom. y fes. no)
Logroño (por Belorado): 8,30 - 13,00 16,30, 20,15 (diario, dom. y fes. no)
Los Balbases: 18,30 (lu., vi.: 19,00, fes. no)
Madrid: 10,45 - 12 - 15,30 - 17,30 - 20,00 (22,15 diario).
Madrid (Bus-Expres): 7,30 (diario, dom. y fes. no)
Mahamud-Presencio-Arcos: 18,30 (ma., mi., ju., fes. no)
Melgar de Fernamental: 13,30-19,30 (diario, dom. y fes. no)
Melgar de Fernamental-Osorno: 17,15 (diario, dom. y fes. no)
Miranda de Ebro: 13,30-17,45 (diario, sab.: 17,45, dom. y fes. no)
Miranda de Ebro: 6,45 (diario; sab.; dom. y fes. no)
Oña-Trespaderne: 13,30 (lu., mi., vi.)
Palencia: 7,30-13,30-17,30 (diario, dom., fes. no)
Pedrosa del Príncipe-Astudillo: 17,30 (diario, vi.: 18,30, dom. y fes. no)
Peral de Arlanza-Baltanás-Villahoz: 18,30 (diario, vi.: 19,00, sab.: 14,00, dom. y fes. no)
Poza de la Sal: 17,45 (diario, sab.: 13,30, dom. y fes. no)
Salidas Padrones: 17,45: Padrones, Aguas Cándidas (sábados). Hozabejas, Terminón (viernes). La Parte, Salas (lu. y vi.). Rojas, Llanos (mi. y sa.). Rioseras, Salas (martes). Riocerezo, Salas (jueves).
Pradoluengo: 13,30 (diario, dom. y fes. no)
Quintana del Pidio-Roa: 18,00 (ma., ju., fes. no)
Quintanilla Cabrera-Jaramillo de la Fuente: 18,00 (vi., sa.: 14,30, fes. no)
Rabé de las Calzadas: 13,30 (vi., fes. no)
Roa de Duero: 18,00 (diario, sa.: 14,00, dom. y fes. no)
San Sebastián: 10,45-18,30 (diario).
Santander-Ontaneda: 10,00-15,30-22,15 (diario).
Santibáñez Zarzaguda: 14,30 (diario, dom. y fes. no)
Santo Domingo de la Calzada: 8,30-13,00-16,30-20,15 (diario, dom. y fes. no)
Santo Domingo de Silos-Caleruega: 17,30 (lu., ma., mi., ju., vi.: 18,30, vi, fes. no)
Santo Domingo de Silos-Caleruega: 14,00 (sa., fes. no)
Sasamón: 13,30 (diario, dom. y fes. no)
Sasamón-Grijalba-Herrera de Pisuerga: 17,30 (diario, vi.: 18,30 dom. y fes. no)
Soria: 7,15-14,00 (diario, dom. y fes. no)
Tinieblas de la Sierra: 19,30 (vi., fes. no)
Tobar: 19,15 (ma., mi., ju., vi., sa.: 13,30)
Tordómar: 18,30 (lu., vi., sa.: 14,00, fes. no)
Torrelavega: 10,30 (diario)
Tórtoles de Esgueva: 13,45 (lu. mi. sa., fes. no)
Tórtoles de Esgueva: 18,00 (diario, vi.: 18,30, sa.: 13,45, dom. y fes. no)
Valladolid (directo): 8,00 (diario, dom. y fes. no) vi., 16,00.
Villadiego: 9,30 (lu., fes. no)
Villadiego: 13,30-17,30 (diario, vi.: 18,30, dom. y fes. no)
Villadiego: 19,15 (lu., vi., fes. no)
Villahoz: 14,00 (ma., vi. sa., fes. no)
Vitoria-Eibar (directo): 16,30 (diario, dom. no)
Vitoria: 10,45-18,30 (diario).

Servicio domingos y festivos

Aranda de Duero: 10,00 - 13,00 - 19,00 21,00
Aguilar de Campoo: 17,00
Bilbao: 8,30-17,00-19,00-22,30
Briviesca: 9,30-19,00-23,00
Briviesca-Poza-Frías: 9,30
Laredo (jul., ago. y sep.): 7,30
Logroño (por Belorado): 13,00 - 16,30 20,15
Logroño (por Briviesca): 19,00
Madrid: 10,45 - 12,00 - 15,30 - 16,00 17,30 - 20,00 - 22,15 - 23,00 - 24,00
Melgar de Fernamental: 19,00-23,00
Barcelona (directo por autopista): 16,00
Regumiel de la Sierra (Soria): 9,00 - 24,00
San Sebastián: 10,45-18,30-23,15
Santa Casilda (jul., ago. y sep.): 9,30
Santander: 10,00-15,30-20,00
Santo Domingo de Silos (jul., ago, y sep.): 9,30
Sasamón-Grijalba: 23,00
Torrelavega: 10,45
Tórtoles de Esgueva: 9,30
Valladolid: 20.00
Villadiego: 23,00

Servicios Internacionales

París-Tours-Burdeos: 23,00 (ma. y vi.)
Lyon-Nimes-Toulouse-Besançon: 17,30 (ma., ju., sa.)
Suiza: 17,30 (ma., ju. sa.)
Holanda: 21,30 (jueves)
Alemania y Bélgica: 2,00 (mi., sa.)
Londres: 12,30 (mi., ju., vi. y sa.)
Londres: (ju, vi) 11,30
Bélgica-Alemania: 13,30 (jueves)

TV

Primera cadena

07,45 Carta de Ajuste
07,59 Apertura
08,00 Buenos días
10,00 Un hogar para los animales. «Una desgracia relativamente pequeña».
10,45 Apaga y vámonos. «Así se hace una película».
12,00 Santa Bárbara
12,45 Dibujos animados. «Los amigos Gusiluz».
13,00 El arca de Noé. Reposición.
13,30 Magazine territorial
14,00 Amigas. «Café, pastas y canasta». Todos los jueves cuatro amigas, ya entradas en años, se reúnen para jugar a la canasta. Una tarde en que la nieta de una de ellas les cuenta como vive compartiendo una casa con un grupo de gente.
14,30 Informativo territorial
15,00 Telediario-1
15,30 El Tiempo
15,35 Cristal. Vivian Marshall no acepta las imposiciones de Victoria, que desea retomar las riendas de «Casa Victoria». Eliana celebra con sus amigos su recuperación. Inocencia busca a Alejandro Ascanio para rogarle que no la abandone.
16,25 Cajón desastre
17,25 El duende del globo
17,30 Los mundos de Yupi. «Soy invisible».
17,55 Avance Telediario
18,00 En verano. Magazine para la tarde del verano. Presentadores: Concha Galán y Gregorio González.
19,03 3 por 4
20,00 Informativo territorial
20,10 Los caballeros de Houston. «La voz amiga de Lady Smoke». Una voz anónima solicita a la locutora de radio Louise Smoke, que actúe como intermediaria entre él y la madre de una niña que mantiene secuestrada. Pese al pánico que está petición le produce, la Srta. Smoke accede.
21,00 Telediario-2
21,30 El Tiempo
21,38 Pero... ¿Esto qué es? Actuaciones de: Cantores de Hispalis, Tanita Tikaram, The Wailers, Pata Negra, Willie Colon, Liza Minelli.
22,50 Hablemos de sexo. «Familia y sexualidad».
23,35 Historias de amor. «La historia». Ida intenta abandonar Roma, pero todos los trenes han sido requisados.
00,25 Diario Noche
01,00 La condesa de Charny. Nueva serie.
01,55 Despedida y cierre

Segunda cadena

08,00 Con tu cuerpo
08,15 Arte y tradiciones populares
08,45 Dibujos animados
09,10 Barrio Sésamo
09,35 Teen Wolf
10,00 Los mundos de Yupi
10,30 Arte y artistas flamencos (Repet.).
11,00 Christabel
12,00 Argentina 90. Final del Mundial de Baloncesto. Diferido.
14,00 Eurodiario
14,30 El médico rural. «Descendencia».
15,20 El mirador
15,35 La música negra
16,30 Sesión de tarde. «Un tonto con un millón de dólares».
18,05 Videomix
18,25 Tendido cero. Retransmisión en directo, desde la plaza de toros de Almería, de una interesante corrida de toros. Se lidiarán seis ejemplares de la ganadería de los Herederos de Felipe Bartolomé para los diestros: Curro Vázquez, Fernando Cepeda, Juan Mora.
20,30 Verano deporte
21,30 Noticias 2
22,05 Cine club. El otro amor. Una famosa concertista de piano que se encuentra enferma, está pasando una temporada en un sanatorio suizo. Va a tener allí la oportunidad de elegir entre dos hombres.
23,45 Documentos TV
00,35 Tiempo de creer
01,00 Ultima sesión. Camada negra. En un viejo Instituto de Inmunología se esconde un grupo de jóvenes de ultraderecha que actúan fanáticamente contra la democracia.
02,20 Despedida y cierre

Anne Richard e Isabelle Rirod en una secuencia de la serie.

ESPECIALES MONOGRAFICOS EN DB

Publicación: 8 de Septiembre de 1990
FIESTAS EN LERMA, ESPINOSA Y SASAMON

Publicación: 9 de Septiembre de 1990
FIESTAS EN ARANDA

Para reserva de espacios publicitarios pueden ponerse en contacto con nuestro Departamento de Publicidad (teléfono 26 83 75, mañanas, de 9 a 15 horas) y Agencias de Publicidad.

M.C.D. 2018

CARTELERA

Cines

CORDON.— (Cine de estreno). 5,30, 8 y 10,45. En su 4.ª semana! (¡Total éxito!) Seguimos proyectando el estreno de la película más divertida, salvaje, loca y fantástica de este verano: **«Gremlins 2 —la nueva generación—»**. Vuelven a crecer los furiosos duendecillos de Steven Spielberg, ahora son: **«Gremlins 2 —la nueva generación—»**, más listos, más malvados e inteligentes, más peligrosos, pero, también más graciosos y divertidos. (Todos los públicos).

CONSULADO.— (Nueva reforma) ¡¡Irrepetible!!, 5.000 millones de pesetas avalan los mejores efectos especiales jamás filmados hasta ahora. **«Desafío total»**. Ya está aquí la más impresionante de las películas. La más taquillera. Unica en su género. Todo acción. **«Desafío total»**. Prepárate para el viaje de tu vida. ¡No te imaginas... No puedes... Hay que verlo! Arnold Schwarzenegger, es un... **«Desafío total»**. Estrenamos en horario de 5,30, 7,45 y 10,30 noche. Estreno en toda España. Estreno en Burgos. 18 años.

GOYA.— (Su sala preferida).— Esté atento, muy pronto estrenamos una de las películas más actuales y taquilleras del momento: «Air América», con regalo de pegatinas y camisetas. Hoy, horario: 5,30, 7,45 y 10,30 noche. Una de las grandes actrices del momento, Glen Close, en una historia encantadora para un público de siempre. **«Casi una familia»**. Todo es así de «Bonito»... si nosotros queremos. **«Casi una familia»**. Tódos los públicos.

GRAN TEATRO.— Hoy, 5,30, 8 y 10,45. «Día del espectador». Butaca 200 pesetas. Ultimo día. **«Cartas a Iris»**, con Jane Fonda y Robert de Niro, dos grandes actores, ambos ganadores de dos «Oscar», juntos por primera vez en «Cartas a Iris». Ella le enseñó a escribir. El le enseñó a vivir, **«Cartas a Iris»**. Una historia de amor apasionante que no debe dejar de ver. (Todos). ¡¡Mañana!! IX Ciclo de Ciene «Fantástico y de Terror». Y sólo a 150 pesetas, «El cementerio viviente».

TIVOLI.— (Cine de estreno). 5,30, 8 y 10,45. Con increíbles aventuras míticas, sigue, en su 2.ª semana-éxito, la ingeniosa y estimulante —pero sobre todo muy divertida— película: **«Joe contra el volcán»**. Atención a sus intérpretes: Tom Hanks y Meg Ryan. Unos tipos divertidos en una comedia delirante. **«Joe contra el volcán»**. (De Steven Spielberg como productor-ejecutivo) es (autorizada para todos los públicos).

Salas de fiesta

BAMOS.— Calera, 10. Teléfono 234900.

COTON.— Vitoria, 56. Teléfono 207484.

ROMA.— San Pablo, 4. Teléfono 265964.

DUETTO.— Avda. Sanjurjo, s/n. Teléfono 202834.

DON JAVIER.— Vitoria, 142. Teléfono 213498.

LA FINCA.— Paseo Isla, s/n. Teléfono 234810.

ARMSTRONG.— Calle Clunia, 13. Teléfono 227266.

PENTAGONO.— Conde Jordana, 2. Teléfono 202834.

Varios

BIG BOLERA AMERICANA.— Cafetería, juegos recreativos, billares, ping-pong, etc. Abierta desde las diez de la mañana. Final Reyes Católicos.

RADIOS

Radio Popular OM: 837 Khz.— 06,03: Onda pesquera. 07,00: Primera hora. Informativo. 09,00: Protagonistas. 13,03: La rotonda. Magazine. 13,30: Burgos-deporte. 14,03: Burgos-noticia. 14,15: Castilla y León. 14,30: Mediodía Cadena COPE. 16,05: Directamente Encarna. 20,00: Noticias de la tarde. 20,30: Castilla y León. 21,03: Popular deportivo. 21,53: Burgos-deporte. 22,03: Los populares. 23,00: Un día en España. 00,00: Tal como éramos 03,00: Lo mejor de la COPE. Cada hora: Boletines informativos. FM: 95,5 Mc. 09,00: Programación local. 15,00: Circuito regional COPE. 17,00: Programación local. 22,00: Circuito regional COPE. Cada hora: boletines informativos.

Antena 3 de Burgos 94.3. F.M.: Stéreo. 6,00: El primero de la mañana. 8,30: El primero de la mañana, edición local. 9,00: El primero de la mañana, especial reportajes. 11,35: Viva la gente divertida. 12,05: «Viva la gente de Burgos». 14,05: Antena de Castilla y León. Informativo regional. 14,15: Informativo local. 14,33: Viva la gente del deporte. Edición local. 15,05: Viva la gente de Burgos. 16,00: Viva la gente de la tarde, con los espacios: Informativo de la tarde, viva la gente de la tertulia, viva la gente que pregunta, viva la gente que empieza y viva la gente del cole. 19,05: Antena de Castilla y León. Informativo regional. 19,15: Informativo local. 19,33: Los 33 de Antena 3 (edición local). 20,05: Viva la gente de la música. 20,33: Gomaespuma. 21,33: La salud es lo que importa. 22,30: Hora cero. 24,00: Supergarcía en la hora cero. 1,30: Polvo de estrellas. Justo al finalizar Supergarcía. 4,00: Gomaespuma (repetición). 5,00: Supergarcía (repetición). Noticias a las horas en punto y a las medias.

Radio 80 Serie Oro. (97.1. MHz). — Veinticuatro horas de la mejor música con las 2.000 mejores canciones de las tres últimas décadas.

RNE Castilla y León RNE-1: «El portal 34», programa regional, emisión O.M.-801 Khz, de 13,05 a 13,30 h., de lunes a viernes. RN-1: «Club de campo», emisión O.M.-684, de 13,05 a 13,20 h., sólo sábados. RNE-4: «El portal 34», programación regional, emisión F.M.-93,55, de 13,05 a 13,30, de lunes a viernes. RNE-4: «Club de campo», emisión F.M.-93,55, de 13,05 a 13,30 h., sólo sábados. RNE-4: «Qué será, será», emisión F.M.-93,55, de 19 a 20 h., de lunes a viernes. RNE-4: Magazín regional «Ahí te duele», emisión F.M.-93,55, de 9 a 11 h., de lunes a viernes. Emisión regional, programa que dará comienzo a partir del día 9. RNE-5: Magazín local «Como te lo cuento, hotel cinco estrellas», emisión O.M.-1.017 Khz, de 9,30 a 13 h., de lunes a viernes. RNE-5: Informativos locales, de lunes a viernes: 9,10 a 9,20 h., 13,45 a 14 h., 19,05 a 19,30 h., sábado: 8,45 a 9 h., 13,45 a 14 h. RNE-5: Programa deportivo «Libre directo», de lunes a viernes, de 15 a 15,30 horas, sábados y domingos, de 14,30 a 15 h., emisión O.M.-1.503.

Radio Castilla-SER O. M. 1.584 Kc. — 6,00: Matinal SER, con información a las 7,20, 7,50 y 8,40. 9,00: Hoy por hoy, con Iñaki Gabilondo. 12,30: Magazine local. 14,00: Informativo hora 14. 15,05: Programa deportivo local. 16,05: Programa musical. 17,00: Sesión de tarde, con Julio César Iglesias. 19,05: Magazine local. 20,00: Informativo hora 20. 21,05: Sorteo ONCE. 22,00: Coplas de mi SER. 23,00: Hora 25. 00,00: El larguero. José Ramón de la Morena. 1,00: La ventana indiscreta. 4,00: De la noche a la mañana. A todas las horas informativo SER.

Radio Castilla-40 Principales (89.1 MHZ). Programación durante 24 horas.

RESTAURANTES

ASADOR RESTAURANTE LA GLORIA. — Especialidad olla podrida y cordero asado, cordero por encargo y la olla podrida todos los miércoles, demás días de encargo. Asamos para llevar. ☎205950. Hospital del Rey.

ALMUERZOS TONI. — Meriendas, cenas, menús variados, 675 pesetas. Especialidad en alubias con almejas, pimientos rellenos de merluza, rabo de buey, cazuelitas variadas. Almuerzos especiales de 9 a 12. Lunes cerramos. Regino Sainz de la Maza, 10. ☎ 272102.

ASADOR LOS TRILLOS.— Horno a la vista. Sólo cordero asado con ensalada, torta y jarro de vino de ribera. Para pinchar, chorizo a la brasa, morcilla, pimientos asados con anchoa y poco más. Alguna chuletilla a la brasa y cabecillas, los jueves, las cabecillas a 250 pesetas. También asamos para llevar. Estamos en El Hospital del Rey. ☎ 262877. Abierto todos los días.

CAMPING FUENTES BLANCAS. — Abierto todo el año. Especialidad en paellas y comida casera. ☎ 233481.

ASADOR CASA AZOFRA. — Asador restaurante. Especialidad en cordero asado al horno de leña. Asamos para llevar. Por encargo saborée nuestra olla podrida. C/. Hospital del Rey. Reserva mesas ☎ 205973.

LA VARGA. — Especialidad: entremeses y pescados. Carretera Madrid-Irún kilómetro 232. A 5 kilómetros de Burgos. ☎ 201640.

MESON DE LOS INFANTES. — Especialidades olla podrida, lentejas medievales, cochinillo asado. Corral de los Infantes. ☎ 205982.

MESON DEL VENA. — Dos menús diferentes de lunes a viernes, a 800 pesetas. Menú típico castellano. Sopa castellana, cordero asado con ensalada, postre del abuelo, vino de ribera 1.750 pesetas. C/ Alférez Provisional (frente Iberduero). ☎ 221551.

SAN AMARO.— Especialidad en carnes a la brasa, parrillada de pescado. Postres caseros. Carretera Valladolid, s/n. ☎ 201707.

SANTANDER. — Menús diarios 1.000 pesetas. Platos combinados. Especialidades: merluza rellena de salmón, escalopines marsala. Santander número 6 ☎ 230899.

TORRES. — Especialidad: cordero asado al horno de leña. Bodas, comuniones y banquetes. Esquina calle Vitoria número 228 (Gamonal). ☎ 220132.

LA CUEVA. — Especialidades sopa serrana, merluza donostiarra. Plaza Santa María, 7. ☎ 208671. Cerrado domingos noche.

RESTAURANTE GAMONAL.— Menú diario para comer como en casa. Gran variedad. Reserve su mesa en calle Vitoria, 191. ☎ 220036.

RESTAURANTE ASADOR FUENTES BLANCAS. — Cocina tradicional, especialidad en paellas y en barbacoa, chorizo y morcilla a la brasa, chuletillas y pollo asado. Parque Fuentes Blancas. ☎ 236976.

RESTAURANTE COPACABANA.— Especialidad en carnes y pescados. Miércoles: Olla podrida. Un menú diario de 600 pesetas. Avenida de la Constitución, 3. ☎ 227199.

RESTAURANTE «LA RIOJANA». — Especialidad de la casa: pimientos rellenos, lechazo asado, bacalao a la riojana. Cocina casera. Menú 750 y 590 pesetas. En Avellanos, 10. ☎ 206132. Burgos.

RESTAURANTE DE ANGEL. — Especialidad en pescados. Caza en temporada. Cocina castellana. Repostería casera. Tres menús diferentes diarios por 775 pesetas. Restaurante de Angel. 80 plazas. Fernán González, 36. ☎ 208608.

RESTAURANTE VILLAFRIA 33. — Especialidad de la casa: salmonetes al horno, langostinos a la plancha, chueltas de ternera a la pimienta. Cocina casera. Reserve su mesa fin de semana. Junto al surtidor de Villafría. ☎ 220019.

LA CABAÑA ARANDINA.— Donde es norma comer bien. Deléitese con las más variadas cazuelitas, tigres, bravas, calamares, pulpo, boquerones, morritos y la auténtica morcilla de Burgos, en calle Sombrería, 21. ☎ 261932.

CAFETERIA AVENIDA.— Totalmente reformada. Nueva dirección. Abierto desde las 7 de la mañana. Desayunos, almuerzos, comidas, cenas, banquetes, reuniones y comuniones. Cocina casera. Especialidad de la casa: Escalopines Avenida. Nos encontramos en Avenida del Cid, número 92 (junto al ambulatorio). ☎ 221022.

FONTANA DI TREVI.— El Paraíso de las delicias italianas en Burgos. Paté original de foi-gras, ensalada de mar, solomillo de jabalí en salsa de vino y ciruela, pasta fresca, postre Fontana, helado de producción propia, pan fresco todos los días, toda la variedad de vino italiano y menú sorpresa: 2.300 pesetas. Avenida del Vena, 6. ☎ 220874.

CAFE BAR EL YATE.— Ambiente serio y selecto. Especialidad de la casa: viernes, sábados y domingos, setas al capricho y champiñón al nuevo oleaje, acompañado de gambas, sepia, calamares y tigres. Meriendas a base de ensaladas combinadas, cecinas y jamones caseros, lomos, chorizo, lenguas ibéricas y quesos. Los productos de Obregón en calidad es la mejor. «Pruebe». Santa Clara, número 51. ☎ 264091.

BAR RESTAURANTE IBEAS.— Comidas económicas. Menús del día. Habitaciones. Bar Ibeas. C/ Candelas, 21. Gamonal. ☎ 220009.

HOSTAL LA TRUCHA.— Nueva apertura, en la localidad de Covanera. Regentado por la familia García Mata, ofrece a sus clientes sus mejores servicios en hospedaje, restaurante y bar. Trato respetuoso, amabilidad y simpatía. Precios económicos y especiales para camioneros y similares.

CANTINA QUINTANAPALLA «LAS CAMPANAS».— Comidas, meriendas, cenas. Menú casero diario 750. Especialidad en besugo y codillos asados de encargo. Calle Mayor, s/n (dentro del pueblo). ☎ 431020. Quintanapalla (carretera Vitoria, Km. 12).

MERENDERO FUENTE PRIOR.— Especialidad en cazuelitas.

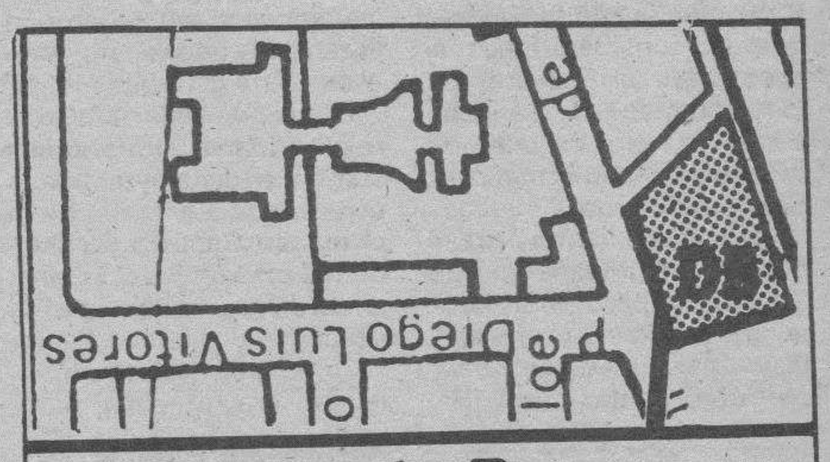

Diario de Burgos

C/. San Pedro de Cardeña, 34

Diario de Burgos

Se vende en el día en:

ARANDA DE DUERO
- Victorino Calvo. Kiosco.
- Kiosco Angulo. Plaza Virgencilla, s/n.
- Florencio Fernández. Av. Castilla, 8.
- Kiosco «El Pito», Av. de los Caídos, s/n.
- Kiosco Polígono Residencial. Plaza Mediterráneo, s/n.
- Kiosco Avelino. Comandante Requejo, 5.
- Kiosco Santa Catalina (Junto a la Parroquia), Av. Burgos, s/n.
- Estación de Servicio Tamaca. Avda. Castilla.
- Juan Martínez. Estación Autobuses.
- Pilar Alvarez. Avda. Luis Mateos, 1.

MIRANDA DE EBRO
- Pilar Narro Bravo. Comuneros de Castilla, 5.
- Pilar García de Albéniz. Kiosco. Carretera Logroño, 7.
- Purificación Zubizarreta Cañas. Estación, 48.
- Biblioteca Estación. Andén Norte.
- Librerías de Estación ff.cc. (Z.B.).
- Ana María Martínez. Kiosco Prensa. C/. Estación.
- Celestina Garrido. Venta de Prensa. C/. Vitoria, 19.
- Librería Malfaz. San Agustín, 3.
- Librería Erri. Real Aquende, 57.
- Juan F. Figuero. C/. del Río, s/n. Kiosco.
- Antonia Garrido. Librería. Real Allende, 26.
- José Ramón Aliende Ríos. Kiosco Prensa. C/. Francisco Cantera. Esq. Alfonso VI.
- Manuela Resa Martínez. Alfonso VI, 56.
- Antonio Crespo. Ctra. Logroño, esquina Las Conchas, junto iglesia. Kiosko Prensa.
- Inés Merino. Plaza Prim. Kiosco.
- Hotel Tudanca.
- Vicente Rojo. Ramón y Cajal, 2.

MADRID (13,30 h.)
- Gta. Ctro. Caminos-Sta. Engracia.
- Agustín de Foxá-Pl. de Castilla.
- Pl. Cuzco-P.º de la Castellana.
- Concha Espina, 6 (Estadio S. Bernabéu).
- Cibeles-P.º del Prado.
- Cibeles-Pasaje.
- Alcalá, 50.
- Pl. de las Cortes.
- Alcalá, 3º.
- Alcalá 185.
- Sol, 1.
- Sol, 11.
- Sol, 13.
- Mayor, 5.
- Pl. de Isabel II (Opera).
- Quintana, 19.
- Princesa, 65.
- Princesa, 56.
- Gran Vía, 39.
- Gran Vía, 38.
- Montera-Gran Vía.
- Pta. de Alcalá, 2.
- Goya, 63.
- J. Hurtado de Mendoza-Dr. Fleming.
- Pl. de España, 2.
- P.º del Prado, 20.
- Alenza, 20.
- Plaza Santa Bárbara.

LOGROÑO
- Jesusa Fernández, Kiosko Rosaleda.
- Pedro Uruñela Nieto. Muro del Carmen, 2.

BILBAO
- Librería J. Guinea. C/. Elcano, 25.

BARCELONA (19,30 h.)
- Kiosco Estación Renfe (Sants).
- Kiosco Plaza Universidad. Aribau.
- Kiosco Cataluña. (Frente al Corte Inglés).
- Kiosco Puerta del Angel. (Frente Galerías).
- Kiosco Ramblas. C/. Carmen.
- Kiosco Ramblas. C/. Hospital.
- Kiosco Paseo de Gracia. Diagonal.
- Kiosco Paseo de Gracia. Provenza.
- Kiosco Paseo de Gracia. Diputación.
- Kiosco Plaza Urquinaona.
- Kiosco Riera Blanca, 4. (Frente Nou Camp).

VALLADOLID
- Plaza Mayor (frente al Club del Fumador).
- Plaza de España (Banco).
- Huerta del Rey (calle José Luis Arrese).
- Paseo de Zorrilla (Corte Inglés).
- Paseo de Zorrilla (iglesia de San Antonio).
- Estación del Ferrocarril
- Universidad.

SANTANDER
- Kiosco Revuelta. P.º Pereda, 15.
- Kiosco Alvarado. Jesús de Monasterio, 8.
- Encarnación Gutiérrez. Playa Sardinero. (Junto Bar Rhin).

LAREDO
- Ignacia Rocillo. Kiosco entrada playa.
- Librería Cervantes. Marqués de Comillas, 3.

Diario de Burgos

Fundado en 1891

Medalla de Oro de la Ciudad

DECANO DE LA PRENSA BURGALESA

Edita: DIARIO DE BURGOS, S. A.

Presidente y Gerente: Angel León Albarellos

Director: Vicente Ruiz de Mencía
Redactores Jefes: Juan José Calleja López
Antonio José Menía Gullón (adjunto).

Redacción.— Ana Isabel Angulo Estefanía (jefe sección), Roberto Granja Albarellos, Alfonso Salgado Espinosa, Javier Salgado Espinosa, J. Angel Gozalo Antón, José Luis Saiz Santos, Mery Varona Rojas, Inmaculada Pascual Navarro, Guillermo Alonso Balbás, Ricardo Ruiz Nebreda, Jaime Valdivielso Carcedo y Elena Moreno Jordana. *Fotografía:* Lorenzo Matías Rodríguez y Angel Ayala Fraile.

Delegación Aranda de Duero: M.ª Aurora Lázaro Muñoz, C/. Hospicio, 16, bajo C. ☎ 505917.

Delegación Miranda de Ebro: M.ª de los Angeles Crespo Sánchez, Ronda del Ferrocarril, 77, 4.º B. ☎ 314620. Salvador Moneo, C/. Logroño, 1. ☎ 311761.

Administrador Gral.: Gonzalo Albarellos Carrascal

Dpto. Publicidad y Relaciones Públicas: Mariano González Hernando
Producción: Javier Gutiérrez González
Dpto. Distribución y Ventas. Jesús López Pérez.
Regente y Coordinador Talleres: Gonzalo Bárcena Alonso

Redacción, Administración y Talleres: San Pedro de Cardeña, 34. 09002-Burgos. Red. ☎ 267280. Adm. ☎ 268375 - 265768. Télex 39703. Fax 268003. Apartado de Correos, 46.- C. P. 09080. Depósito Legal BU-5-1958.

M.C.D. 2018

Diario de Burgos

LLegaron de Cuba los vecinos expropiados del madrileño barrio de Cerro Belmonte

La Habana (Gerardo G. Vega/Efe).– El presidente cubano, Fidel Castro, recibió a los vecinos expropiados del madrileno barrio de Cerro Belmonte durante cuatro horas, e incluso comió con ellos el sábado. La abogada Esther Castellanos, quien durante toda la comida permaneció sentada junto al presidente cubano, explicó que conversaron de temas jurídicos.

La abogada Esther Castellanos, portavoz del grupo, quien durante toda la comida permaneció sentada junto al presidente cubano, explicó que conversaron de temas jurídicos, en los que ambos son expertos, pues Castro también es abogado.

"Fidel Castro me dijo que la expropiación de nuestras viviendas que nos ha hecho el Ayuntamiento de Madrid es un verdadero atentado contra los derechos humanos", dijo a la abogada Castellanos.

"El presidente de Cuba tuvo mucho tacto y no nos habló ni de la situación española ni de los refugiados (18) que se encuentran en la embajada de España en La Habana", agregó Esther Castellanos.

El almuerzo tuvo lugar en el Palacio de la Revolución de La Habana, "en el mismo lugar donde Castro ha recibido al presidente del Gobierno español, Felipe González, y al ex presidente argentino, Raúl Alfonsín", señaló la abogada.

"Además, en la comida nos reiteró la invitación a Cuba para el año que viene, que ya consideraremos si aceptamos en función de los resultados de la lucha contra la expropiación de nuestras viviendas en Cerro Belmonte", añadió.

Una de las damnificadas por el Ayuntamiento de Madrid, Amparo de la Fuente, ha aceptado ya la invitación para quedarse a vivir en Cuba, y otra, Ana Villar, está estudiando la posibilidad.

Amparo de la Fuente, licenciada en Biología y sin trabajo en España, declaró que se vendrá a vivir a Cuba a partir del próximo mes de septiembre, para desarrollar la especialidad de su carrera que elija, conforme a las posibilidades que le ha ofrecido el Gobierno cubano.

En la comida estuvieron presentes los 24 expropiados que desde el pasado día 8 visitan Cuba, el presidente Castro y diversos dirigentes del Gobierno cubano, entre ellos el secretario del Consejo de Estado, José Millar, y el embajador de Cuba en España, Luis Méndez.

El "bufet" frío en el que consistió el almuerzo incluyó entre sus platos langosta, cochinillo al horno, angulas, cangrejos, bacalo y un potaje con garbanzos.

Desmayos

Por parte española, la comida con el presidente cubano estuvo llena de emociones, pues varias de las señoras se echaron a llorar de la impresión, entre ellas María Querol.

Pero la más afectada resultó María Luque, quien sufrió un desmayo, por lo que inmediatamente y en el mismo Consejo de Estado le fue efectuado un electrocardiograma, sin que la situación, por la que Castro se preocupó personalmente, tuviera mayores consecuencias.

Ayer llegaron a Barajas procedentes de Cuba los 24 vecinos del barrio madrileño de Cerro Belmonte. Efe

"Nos han tratado a cuerpo de rey", dijo como resumen Esther Castellanos, y añadió que "no espero que todo esto afecte a nuestra combatividad cuando volvamos a Madrid".

Castellanos también expresó su opinión sobre Castro, quien "me parece muy atractivo, aunque no es exactamente mi tipo".

"La atención ha sido exquisita y, entre los muchos regalos que nos han hecho, los últimos son bolsos y discos para las mujeres, y cajas de habanos "Cohiba", petacas de piel de caimán para llevarlos, cintos del mismo material y botellas de ron para los hombres".

Por su parte, los expropiados madrileños obsequiaron a Castro con una bandeja de plata, una placa del mismo metal con la leyenda: "los vecinos de Cerro Belmonte, en agradecimiento por su hospitalidad y apoyo, al presidente de esta gran nación, Fidel Castro".

Los 24 expedicionarios madrileños emprendieron el sábado por la noche el viaje de vuelta a Madrid, en cuya catedral de San Isidro se encerrarán a partir del próximo lunes para continuar reivindicando la propiedad de sus viviendas expropiadas.

En total, la expropiación, por la que el Ayuntamiento madrileño ofrece 5.000 pesetas (unos 50 dólares) el metro cuadrado, afecta, según ellos, a 265 familias de su barrio y otros colindantes.

Entre otras medias de presión, si su problema no se soluciona con el pago de 250.000 pesetas (unos 2.500 dólares) el metro cuadrado, los vecinos de Cerro Belmonte anunciaron en La Habana que declararán su barrio independiente.

"Ofreceremos la Corona de Cerro Belmonte independiente al Rey Juan Carlos, haremos elecciones democráticas y ofreceremos asilo político inmediato a todos los que se sientan perseguidos por el Ayuntamiento de Madrid", declaró la abogada Castellanos, que realizó las labores de portavoz del grupo vecinal.

El Gavilán

La tele

J-2

El director general del Ente ha señalado que la televisión estatal no es sólo buena, sino magnífica y que lo es no de ahora sino que lleva incluso décadas haciendo algo así como de casa de la cultura de este pueblo. Y es verdad. Si se supieran las horas invertidas en la visión contemplación de esta suprema caja tonta nacional, el monto de saberes no tendría parangón. Desde Un Millón para el mejor hasta las prosapias de pajarita de El tiempo es oro, fíjense ustedes la cantidad de test que nos han hecho a todos los españoles. Si, además, tenemos hasta tres por cuatro —que es como la suprema regla aritmética para mentes de privilegio— ¿cómo dudar de tamañas aseveraciones? Claro que no sólo de juegos vive el hombre y la mujer, por lo que la tele nacional ya da, entre otras cosas, recetarios de cocina, magazines del corazón, el estado de la bolsa, la baja de la inflación por el apogeo de las lechugas y cosas así. Sin embargo, donde mejor y con más insistencia ha ejercido la cultura ha sido siempre en tiempo de elecciones. Ahí sí que ha sido maestra y señora para llevarnos a todos o a casi todos a su propio huerto que ya es el nuestro. Que diga estas cosas el director general no está mal, pero queda feo.

MUEBLES evelio
General Yagüe, 32

Bono Loto

Combinación ganadora

3 - 27 - 36 - 38 - 40 - 45

Complementario **13**

Reparto de premios

1.ª	Categ.	(6 aciertos)	183.524.515
2.ª	»	(5 ac. y comp.)	5.797.660
3.ª	»	(5 aciertos)	10.951.136
4.ª	»	(4 aciertos)	12.883.690
5.ª	»	(3 aciertos)	19.325.535

Sorteos de la semana anterior:

Domingo 7 - 12 - 17 - 21 - 30 - 49 /43C
Lunes 2 - 18 - 26 - 27 - 32 - 38 / 7C
Martes 2 - 8 - 23 - 30 - 37 - 38 / 44C
Miércoles 1 - 4 - 24 - 31 - 39 - 44 /19C

Lotería primitiva

Jueves 1 - 4 - 23 - 37 - 38 - 43 / 41C
Sábado 6 -9 - 26 - 29 - 41 - 46 / 18C

Mesa - Madero

Mañana, martes
en
Diario de Burgos

Especial economía

M.C.D. 2018