Diario de Burgos

S27-039427

Miércoles, 4 de Julio de 1990. N.° 30.643 | Fundado en 1891 | Medalla de Oro de la Ciudad | 75 Ptas.

Momento trascendente para la URSS

El Congreso del PCUS revela la crisis del Buró Político

Jornadas trascendentes y decisivas para la Unión Soviética se están registrando con motivo del XXVIII Congreso del PCUS en Moscú. El ministro de Asuntos Exteriores Eduard Shevardnadze anunció ayer que no se presentó como candidato al Buró Político. Su decisión constituye una nueva señal del declive de la influencia política del partido comunista, según la interpretación de los observadores.

No obstante, Yegor Ligachov, miembro del Buró Político y principal figura del ala conservadora, señaló que el Congreso decidirá quiénes ocuparán los cargos dirigentes del partido y criticó al Ministerio de Exteriores por haber permitido el fin del dominio comunista en las naciones del Este europeo.

«Esto no refuerza, sino que debilita nuestra posición», declaró Ligachov a los periodistas, durante un descanso en las sesiones.

Shevardnadze, uno de los principales asesores de Mijail Gorbachov, dijo ante los 4.657 delegados reunidos en el Palacio de Congresos del Kremlin, que los tiempos han cambiado.

«Considero que no es necesario que un ministro esté (a la vez) en el Buró Político, en el Consejo Presidencial, en el Consejo de Defensa y en otros órganos», dijo.

Por otra parte, los acontecimientos son contínuos en Moscú. A las críticas de los conservadores hay que añadir la solicitud de baja del Politburó (máximo órgano de decisión del PC) de los dirigentes Vitaly Vorotnikov, Nikolai Sliunkov y de Alesandra Biriukova, «por motivos de salud», según anunció Gorbachov ayer.

De otro lado el ministro de Defensa, mariscal Yazov se manifestó ayer contra la despolitización de las fuerzas armadas durante su intervención en el Congreso.

El jefe de la KGB Kriuchkov denunció ayer, los intentos ininterrumpidos de desacreditar a los agentes de esa organización y a los militares, indicó en el citado Congreso.

Página 29

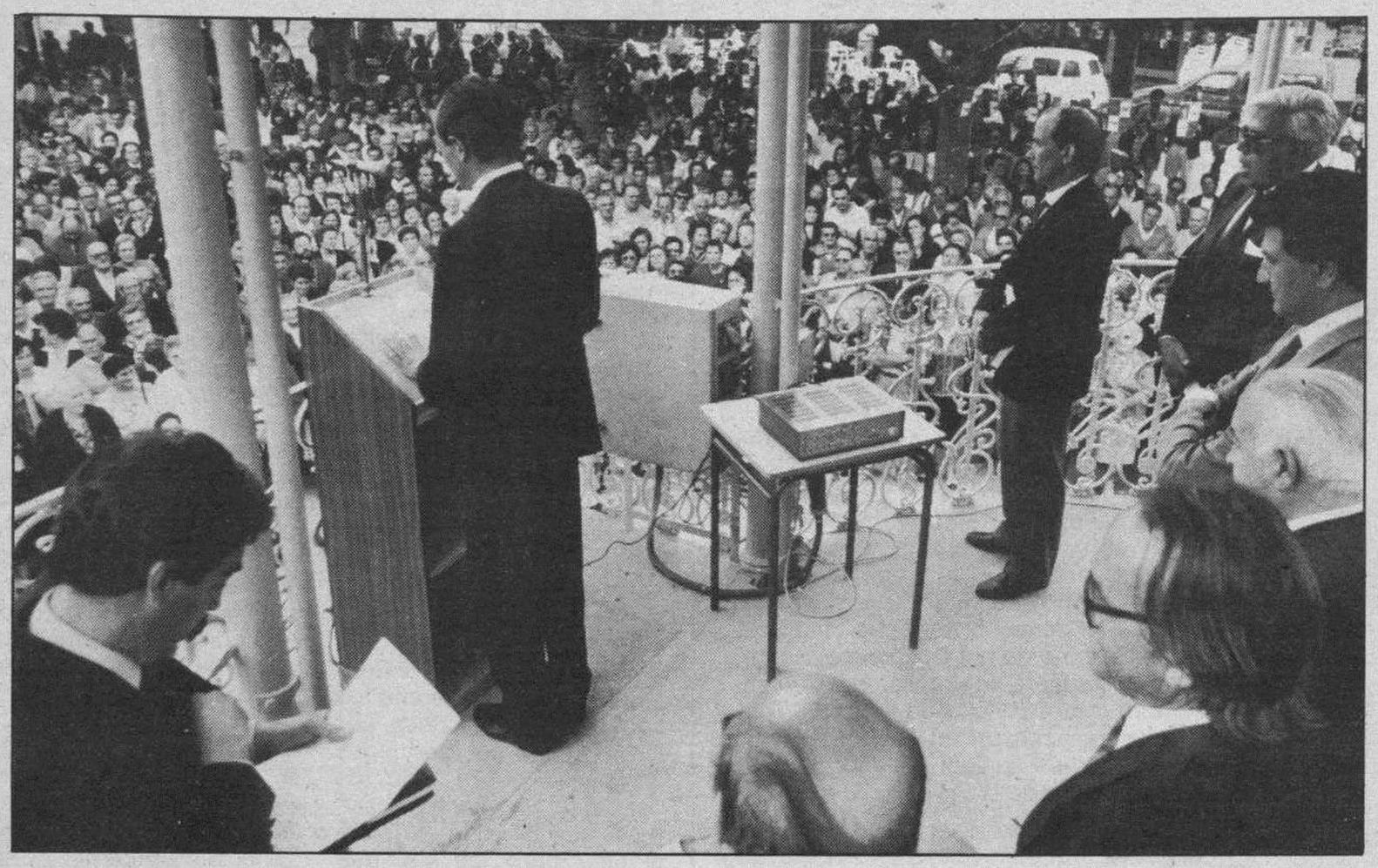

Presentada la «Guía de La Bureba»

Visita oficial de Posada a Briviesca

El presidente de la Junta de Castilla y León, Jesús Posada realizó a última hora de la tarde de ayer una visita institucional a la ciudad de Briviesca, capital de La Bureba, elogiando el proceso industrial de esa zona burgalesa.

Fue recibido por el Ayuntamiento presidido por el alcalde y vicepresidente primero de la Corporación Provincial, José María Martínez que le dio la bienvenida y le planteó los problemas de la ciudad y su comarca, correspondiendo el presidente con elogios para esa zona. Luego visitó el polígono industrial.

Tras algunas visitas con el consejero de Presidencia, César Huidobro y autoridades locales y provinciales y regionales se presentó la Guía de Briviesca y La Bureba, de la que es su autor el profesor José Sagredo García. (Foto L. Matías).

Página 10

Argentina ganó en el feudo italiano de Diego Armando Maradona

Júbilo de Maradona al marcar Caniglia el tanto que anulaba la ventaja italiana. Foto Efe.

El terreno napolitano de «San Paolo» fue una vez más favorable a las intenciones deportivas del fenómeno argentino Diego Armando Maradona, que gracias a su carisma «italiano» consiguió meter en la final del mundial a su selección en contra de todo pronóstico al imponerse en la tanda de penalties al equipo de Italia, anfitrión del torneo. La verdad es que, por lo visto anoche sobre el césped del terreno napolitano, Argentina no fue tan sólo «O rey Maradona», sino un equipo muy distinto al de los primeros partidos de la Copa del Mundo, aquellos en que, nuevamente la «mano de Dios» hizo ante la pasividad del árbitro de turno, que el todavía campeón llegara a disputar las semifinales, y una vez ganada ésta, aunque sea por el injusto sistema de los lanzamientos desde los once metros, disputar la final al que gane de esta tarde: Alemania o Inglaterra.

La CEOE decidió participar en la concertación social

La junta directiva de la Confederación Española de Organizaciones Empresariales ha decidido la participación de la gran patronal en el proceso de concertación abierto. Los dirigentes empresariales adoptaron su postura después de recibir un escrito del ministro de Economía y Hacienda, Carlos Solchaga, en el que el Gobierno garantizaba la igualdad de oportunidades para todos los interlocutores sociales, según explicó ayer en rueda de prensa, el máximo responsable de CEOE, José María Cuevas.

La reacción de la Unión General de Trabajadores no se ha hecho esperar. Responsables de la Ejecutiva sindical han expuesto sus reticencias ante las manifestaciones de CEOE y desconfían de que la voluntad de diálogo anunciada por los empresarios afecte al fondo de las negociaciones.

Una vez adoptada la posición de participar, la organización empresarial está a la espera de que el Ejecutivo convoque a sus representantes a la negociación de la salud laboral, reparto del empleo y reforma fiscal, mesas que bilateralmente el Gobierno abrirá esta semana con las centrales sindicales.

Página 28

Tragedia en un túnel cerca de La Meca

Página 39

Obligado a dimitir el presidente de Liberia

Página 30

Hoy

Un 70-75% de los estudiantes aprueba la selectividad en junio 5

La iglesia de San Juan, de Castrojeriz, bien de interés cultural 7

Organizada la campaña «Veranote 90» en Miranda de Ebro 11

Rafael Calvo, secretario del Consejo Regulador «Ribera del Duero» 14

Motor ..... 23 a 26

Cine, Video y Televisión ..... 40 y 41

THOMSON MORENO CASTILLO

PROXIMA APERTURA:
C/. MADRID, 21

SI TIENE USTED EL S26-006.977
LE HAN CORRESPONDIDO 100.000 PESETAS
¡ENHORABUENA!
A PARTIR DE ESTA SEMANA,
TELEVISORES Y VIDEOS
Información página 8

¡Un Fiat Uno puede ser suyo!
BASES DEL CONCURSO EN EL INTERIOR
Concesionario Oficial
AUTO-FORMULA, S. L. FIAT
Alcalde Martín Cobos, s/n. Telf. 23 13 20. Burgos

M.C.D. 2018

Día a día

Corcuera pasa de Burgos

CON José Luis, el ministro del Interior, nos pasan cosas extrañas. Aquí, y en Pradoluengo, nos alegramos de su nombramiento. No iba a ser menos con un paisano, con un socialista, con un hombre de Pradoluengo, emparentado con la comarca de Lerma, al que hay que llamar muchas veces los periodistas, aunque siempre tiene otra excusa, que todos comprendemos.

Pero Corcuera, don José Luis, el que come hoy con unos y mañana con otros, el que tiene a Francisco Cruz de Castro de gobernador civil, y bien que sabe a quien tiene, porque merece la amistad y el reconocimiento de todos siempre, tiene una deuda amplia, importante y generosa —que no polémica— con nosotros los periodistas de su tierra. Ya sabe bien por qué, no menos su equipo de gobierno departamental, muy mucho su jefe de Prensa. Así, Corcuera, el hombre que a caballo de Madrid y Burgos tanto ha trasnochado en Burgos —nadie mejor que nosotros y su seguridad lo saben—, ha hecho poco caso de la Prensa y la Radio de esta tierra, que es la suya.

Vino, pasó —bueno, pues es así—, pero tantas veces lo hizo en razón de seguridad que también las gentes de su solar, de su provincia, de su capital, de Burgos, que quiera o no, es lo suyo, que alguien puede preguntar si el ministro, ilustre hijo de Pradoluengo, afincado o no entre nosotros, no tiene ya tiempo —mucho tiempo después del relevo de Barrionuevo, a quien se recuerda con cariño en Burgos—, para otras cosas, porque no todo ha de ser electoral y coyuntural.

Sabemos que Francisco Cruz de Castro valora cuanto de esta tierra se trata. La sensibilidad del diplomático, la inspiración del creador, la iniciativa del político y el deseo del hombre de la calle ha de hacer a la luz de los burgaleses a José Luis Corcuera más asequible. Es que después de tanto tiempo se preguntan muchas cosas en la calle. La verdad es que podemos asegurar que de ellas no da cuenta su partido, sí el pueblo llano, del que este diario tantas veces es intérprete. Con don José Luis Corcuera, ministro del Gobierno de la Nación, queremos charlar alguna vez los periodistas de Burgos.

Quisicosas

Martinillos

ES tiempo de campo y por ello de contemplar cómo son los rincones de nuestro Burgos rural, del Norte o del Sur. También de cuidar mucho la Naturaleza. Por eso observemos en nuestros recorridos provinciales las normas de respeto, limpieza, etc. Es un modo de amar nuestra tierra y de conservar presentable lo nuestro.

● Después de las principales fiestas el Festival «Reina Sofía». Es otra buena ocasión de presenciar acontecimientos importantes. Tenemos ante nosotros un buen programa para este verano que muchos están esperando ya, con música, teatro y otros actos preparados por el Concejo.

● Ciertamente se extendieron muchos este año los comentarios de crítica por las sesiones de los fuegos artificiales, sobre todo los del día de San Pedro. Acaso haya que hacer menos sesiones, pero las hay que haya importantes. Hay gentes que vienen de tierras donde los fuegos tienen solera y los nuestros les han parecido pobres. Tome nota el Concejo que los comentarios son muy extendidos.

● Y si en alguna otra ocasión se programa la quema de una falla debe hacerse en una plaza amplia, ancha y con visibilidad. La atracción del día de San Pedro fue tanta que muchos miles y miles de personas que se agolpaban materialmente y que con el calor que había se produjeron desmayos. El hecho de ser homenaje a las FAS tenía su explicación de hacerlo en esa Plaza, pero en otra ocasión hay que buscar espacio, por ejemplo la Plaza de Vega o algo por el estilo.

● El monumento al Empecinado aparece bastante cuidado, lo mismo que su entorno. Sin embargo, no estaría de más repintar la epigrafía del texto dedicado al gran guerrillero burgalés y reponer tres olmos que desaparecieron en los laterales del monumento al Empecinado.

● El Ayuntamiento acostumbra a convocar muchos y generosos concursos artísticos. Quizá interese incorporar a la serie un concurso de ornato y embellecimiento de viviendas y barrios. Cierto que aumenta el número de ciudadanos y ciudadanas amantes de flores y plantas.

● El nuevo concurso daría lugar, con toda probabilidad, a un noble pugilato de emulaciones y redundaría en beneficio de toda la capital.

● Observadores del turismo en Burgos echan de menos a grupos de extranjeros que otros años y por estas fechas acostumbraban a venir a la Cabeza de Castilla.

Su ausencia —detectada en toda España— se atribuye a que la peseta es una fuerte unidad monetaria y que hacer turismo en la patria de Don Quijote ya no está al alcance de cualquiera.

Otra de las causas de esa disminución del turismo extranjero creen algunos que obedece a que la hostelería española ha perdido profesionalidad y sus servicios dejan mucho que desear, salvo en casos excepcionales.

● El bar Victoria (Plaza del Rey San Fernando) es uno de los más antiguos de la capital. Sus orígenes se remontan al año 1921, si bien anteriormente tuvo antecedentes en el bar llamado «Polo Artico» que desapareció con esa escalofriante identidad.

Hoy, por cierto las palomas acuden al mencionado establecimiento y todas las mañanas una de las aves se posa en la mano cariñosa del dueño que acostumbra a no defraudarla.

San Francisco sonríe ¿y quién no?

Auto Radios
Todos los precios y marcas
REPARACIONES
AUTO RADIO BALBAS
Santa Clara, 4
Telf. 262134

VACACIONES'90
• MALLORCA • IBIZA
• MENORCA
EXCEPCIONAL OFERTA
EN
Hoteles SOL
8 días 33.000 Ptas.
15 días 56.000 Ptas.
INCLUIMOS
AVION Ida y regreso • TRASLADOS
MEDIA PENSION en HOTELES***
* PRECIOS CORREPONDIENTES AL DESTINO MALLORCA
• PARA IBIZA Y MENORCA CONSULTE EN NUESTRAS OFICINAS •
C/. E. Martínez del Campo, 2
(Paseo de la Isla)
Teléf. (947) 26 51 25
BURGOS
Viajes Barceló

Retina

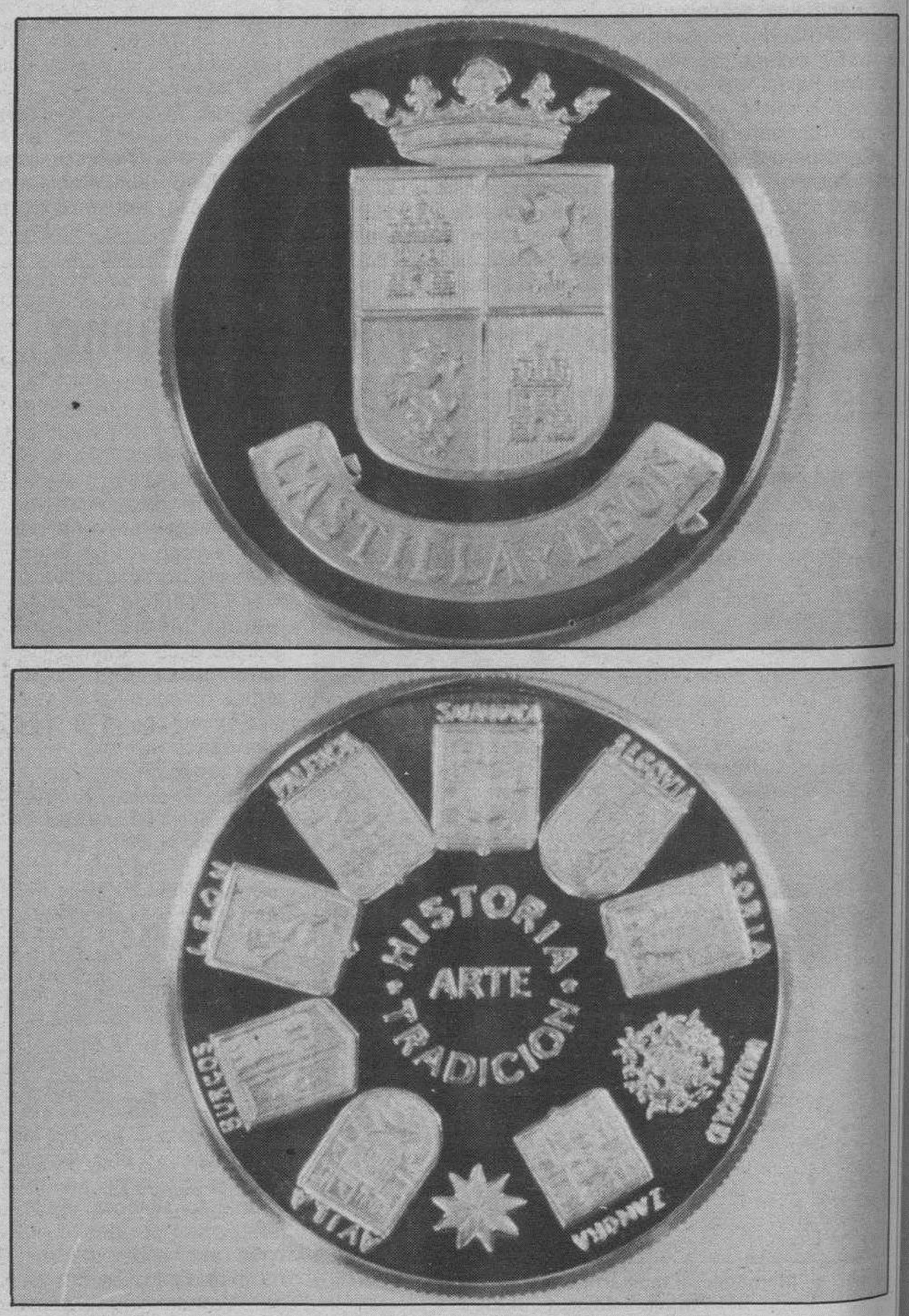

Medalla de Castilla y León.— Como homenaje a las tierras de Castilla y León, acaba de hacerse la emisión de una medalla conmemorativa de nuestra Comunidad Autónoma, la primera que lanza Numismática Mundial. La acuñación se ha hecho con relieves en mate sobre fondo brillante, por el sistema «proof», por lo que es una auténtica obra de arte. Esta es la primera medalla que ve la luz como colección, que se completará con todas las Comunidades Autónomas. Después de Castilla y León saldrán Andalucía, Castilla-La Mancha, Cataluña, Galicia, Aragón, Valencia, etc. Es un hermoso ejemplar con los símbolos de nuestra tierra. En el anverso se ve el escudo de la región y en el reverso el de cada una de las provincias. Foto L. Matías.

PASCUAL HERMANOS, S.L.

Comunica, que la Junta General Extraordinaria y Universal de Socios, celebrada el día 30 de Junio de 1990, acordó trasladar el domicilio social de la Sociedad, dentro de la misma localidad de Aranda de Duero, a la Avenida de Castilla, número 70, 1.ª planta.

Aranda de Duero, a 4 de Julio de 1990
EL SECRETARIO DEL CONSEJO

CONTINENTAL-AUTO
Servicio: BURGOS-SANTANDER
Cuadro de horarios y circulaciones entre ambas ciudades

Salidas de BURGOS	Circula	Salidas de SANTANDER	Circula
10,00	Diario	10,00	Diario
15,30	Diario	16,00	Laborables
20,00	Domingos y festivos	19,30	Diario
22,15	Laborables	20,00	Domingos y festivos
23,15	Domingos y festivos		

Servicio especial de verano

7,30	Diario	20,00	Diario

Desde el día 1 de Julio al 31 de Agosto

Salidas, llegadas, información y despacho de billetes en:

BURGOS
CONTINENTAL-AUTO, S.A.
Estación de Autobuses
Calle Miranda, 3
Telfs. (947) 267001 - 262017

SANTANDER
CONTINENTAL-AUTO, S.A.
Estación de Autobuses
Calle Navas de Tolosa, s/n
Telfs. (942) 225318 - 225962

M.C.D. 2018

Crónica de lo que pasa

Esa gran figura universal de Gorbachov

Emilio Romero

LA gran figura de la información universal es la de Mijail Gorbachov, con motivo de la celebración del XXVIII Congreso del PCUS. En la historia de la Unión Soviética hubo un primero y fundacional revolucionario que fue Lenin, y ahora hay un segundo que es Mijail Gorbachov. Los tiempos de sus antecesores —Stalin, Kruschev, Breznev, Andropov y Chernenko— aparecían congelados en el sistema comunista puro, pero ajenos al análisis de una experiencia que resultaba inevitable. Aquel sistema había instalado la estatalización, la colectivización, la dictadura, y su realidad eran las desigualdades de su clase dirigente respecto al pueblo, y niveles bajos de vida o de pobreza, sin perjuicio de preocupaciones e investigaciones científicas y de una gigantesca fuerza militar. La primera llamada o alerta de los comunistas dirigentes o representivos fue aquel largo Informe Secreto de Kruschev en el XX Congreso contra los errores y desmanes de Stalin. En aquellos tiempos aparecía la segunda generación de la revolución comunista, a la que pertenece Gorbachov, y su carrera política ascendente en todos los ámbitos le proporcionaría la información interior y exterior suficiente para asumir la creencia, y luego la responsabilidad, de que aquello tenía que cambiarse, sin renuncia a los principios que movilizaron a los revolucionarios del 17. No se trataba de proclamar el fracaso del socialismo frente al capitalismo, sino de hacer una reconversión del socialismo, de acuerdo con el mundo que tenía delante, y sin la obligación de escoger el capitalismo como solución. La economía de mercado para Gorbachov no es, necesariamente, el capitalismo, como ocurre en el mundo de Occidente. Pero, naturalmente, este fenómeno singular estaba necesitado de una nueva doctrina y de hechos nuevos. Gorbachov es Licenciado y experto en Derecho y en Economía, y tuvo siempre la inclinación y la tentación de ser un dirigente ruso viajero. En los últimos tiempos, y antes de su gran ascensión en el 85, tenía muy claras estas tres cosas: la liquidación de la guerra fría, porque la competitividad con los Estados Unidos era imposible, y el riesgo era el fin del Planeta; la liquidación de los secuestros políticos y militares de la Europa Central y del Este para que sus pueblos dirigieran sus destinos; y, por último, la gran reforma en la Unión Soviética cuya asignatura sería difícil y larga. Los primeros problemas que se le vinieron encima fueron los de algunos nacionalismos y las razones interétnicas. El viento de las libertades se convertía en un huracán, pero todo eso era lógico. Mijail Gorbachov ha tenido el gran valor de iniciar este proceso hacia las libertades en el socialismo, y ya ha empezado por tener una idea original en orden a sus quince Repúblicas como es la de que sean «soberanas» en la Unión Soviética. Lo que ahora está haciendo, a todo riesgo, es la configuración del Estado con un Presidente, como responsabilidad máxima y obligadamente acompañada para las gobernabilidades administrativas, económicas y sociales. El PCUS podría ser el estímulo ideológico o político de las metas que conviene alcanzar, pero nunca una máquina política que dificulta y no estimula las acciones responsables y creadoras de un país en la producción, en la administración y en el trabajo. La economía de mercado tiene que funcionar a nivel exterior, porque así es el mundo que tenemos delante, y también en los fenómenos de creación de riqueza y reparto interiores, con una planificación que no lleva al mundo liberal-capitalista, pero que construye un socialismo liberal que se corresponde con la época. Gorbachov tiene a un lado y a otro dos corrientes adversarias: la de los clásicos o conservadores, y la de los reformistas o impacientes. Los dos constituyen inconvenientes o peligros para un procesó que necesita esta moderación e inteligencia de Gorbachov hacia alguna parte, sin poner en riesgo todo lo que aparece deseable. Mijail Gorbachov viene a ser como una figura política del centrismo soviético y que representa el realismo.

Observatorio

La idea del Príncipe

Antxon Sarasqueta

EL Príncipe de Asturias protagoniza en estos momentos un viaje de Estado a diversas áreas del mundo, acompañado de un séquito oficial y de corresponsales de prensa. Se prepara así la proyección pública del heredero de la Corona. La elección más delicada de la Zarzuela, por sus implicaciones políticas, será el momento de conectar al Príncipe con una idea universal que identifique al heredero o —en su caso— Rey, con su tiempo.

El proceso de madurez personal y de rodaje institucional tiene su calendario, hábitos y maestros. Las ideas que proyecte el Príncipe totalizará su imagen ante la opinión pública. Carlos de Inglaterra se ha identificado con la ecología y el urbanismo. Puede decirse, en ese sentido, que el hijo de la Reina y heredero de la Corona figura como un líder de la época. Desde hace años comenzó el Príncipe con discursos de defensa radical del medio ambiente, algunos muy controvertidos políticamente. Quienes valoraban sus intervenciones en función de la coyuntura, desconocían quizás que Carlos perfilaba la figura de un Rey para las generaciones del futuro.

Hoy, la ecología no sólo está de moda, sino que es prioridad absoluta y preocupación de los gobiernos y las sociedades con más sensibilidad y visión de futuro. Como anécdota reveladora, observamos que a pesar de las críticas conservadoras de hoy hacia los planteamientos del Príncipe, Margaret Thatcher se dispone a hacer de la bandera del medio ambiente su arma electoral para las próximas elecciones. Será el tema crucial de la campaña, de acuerdo con los preparativos de los partidos para dentro de dos años.

Al margen de las puntuales previsiones de la Zarzuela, la generación futura se tiene que identificar con la imagen y las ideas de un Rey diferente. Juan Carlos deja paso a su hijo. Y aunque todavía quede tiempo, la realidad más poderosa de finales de siglo es que «el tiempo no existe», como me comentaba ayer un político hindú analizando la evolución de la historia contemporánea.

El Príncipe de Asturias será un actor para las revistas del corazón, ofrece discursos protocolarios, ha ido adquiriendo la difícil escuela de ser Rey, pero su imagen pública estará determinada por sus ideas. El representante de la Corona y jefe del Estado ejerce un papel de liderazgo, y parece imprescindible su conexión con las tendencias mejor percibidas por la sociedad sobre la que ejerce su poder.

Juan Carlos ha ejercido ese liderazgo. Político y social. Sobre sí, el Rey tiene la baza histórica de la democratización de España. Un cambio histórico de régimen, y la participación en las estructuras democráticas del mundo occidental.

¿Qué tiene que ver la sociedad de las recientes décadas con la que afronta el nuevo siglo? Digamos que es otra época. Para las nuevas generaciones ha cambiado casi todo. Vivimos el rostro de la comunicación global, de los descubrimientos revolucionarios de la ciencia y el desarrollo de la tecnología, los cambios de hábitos y de valores. El mundo avanza sobre una crisis: la del conocimiento.

Los últimos cambios han alterado el equilibrio del concierto internacional, la propia naturaleza del poder. Factores todos ellos, que determinan el mundo de las ideas del futuro, así como del liderazgo.

El Rey o el Príncipe pueden estar más o menos a gusto en unas esferas políticas, pero hay dos factores que obligan a la Corona en su dimensión democrática: el pueblo y sus instituciones. La Constitución española otorga a la Corona uno de los dos pilares del modelo político, al definir éste como «Monarquía parlamentaria». La misma definición sirve para vincular a la representación popular (el Parlamento) con la fuerza de una sociedad con ambiciones en la Europa emergente. Un Rey del futuro tiene que vivir con las ideas de futuro. La clave está en la decisión política de configurar el proyecto e ideas con las que trabajará el Príncipe.

Yo diría que Valencia en la tierra de la flores, de la luz... y del amor

José Pablo Arévalo García-Galán

Jefe de Protocolo del Excmo. Ayuntamiento de Burgos

EL simple hecho de escuchar la palabra «Valencia», nos produce una sensación alegre, simpática, cercana, entrañable...

Algo tiene esa españolísima tierra que tanto nos atrae... Los árabes la hicieron un auténtico vergel, iniciando así su posterior desarrollo, programaron inteligentemente un sistema de regadío, para fertilizar sus ricas huertas, donde la hierba se convierte en flor, perfumando el aire caliente del mar, acariciando los finos rostros de sus bellas damas, y la arena se transforma en arroz, producto básico de su gastronomía.

Al referirnos a Valencia nos viene a la memoria la universal figura de D. Rodrigo Díaz de Vivar, militar inigualable. Descubrió lo que España necesitaba y se dejó atraer por el embrujo de Levante conquistando sus tierras y castillos, como el de Bayrem. La ciudad fue ganada y luego reconquistada gracias al Cid, para nunca más perderla. Valencia es una pieza esencial en la ascendente evolución de la «piel de toro», o Península Ibérica.

El Cid nació en Burgos (Vivar), en el año 1.026, según unos autores, o en el 1.043, de acuerdo con otros y hasta hay quien dice que en el año 1048. El «gran señor» unió para siempre a Burgos con Valencia. En esta ciudad murió (año 1099).

Ambas circunscripciones municipales tienen mucho en común, podemos recordar los siguientes aspectos:

— En el típico Yantar de nuestra tierra el arroz valenciano es ingrediente esencial para saborear la rica morcilla burgalesa.

— No podemos olvidar al Cardenal de Burgos, D. Juan Benlloch y Vivó, de feliz recuerdo, hombre influyente en las grandes esferas y de gran popularidad. Gracias al cual los restos del Cid y Jimena descansan definitivamente en la Catedral, debajo del crucero, llevados allí con motivo de la celebración del VII Centenario de nuestro incomparable templo catedralicio (a cuyos actos no faltó la representación valenciana, ni su excepcional Banda).

— Relacionado con este tema, el Ayuntamiento de Burgos en sesión de 12 de Agosto de 1921 aprobó una propuesta para nombrar ciudadano de nuestra ciudad y concejal honorario al señor alcalde de Valencia. También la Corporación valenciana tuvo la gentileza de aprobar la concesión de esos títulos en favor de la primera autoridad municipal burgalesa, según la sesión de 29 de Julio del mismo año. En nuestra Casa Consistorial hay un artístico documento que recoge el nombramiento citado, fechado el 15 de Noviembre de 1922.

— Durante el año 1945, también con representación de la ciudada del Turia, se inauguró el monumento que Burgos ofrecía al Cid. En la parte derecha de su pedestal existe la siguiente inscripción: «El Cid, llevando consigo siempre la victoria, fue, por su nunca fallida clarividencia, por la prudente firmeza de su carácter, y por su heroica bravura, un milagro de los grandes milagros del Señor». En su parte izquierda aparecen estos párrafos: «Año 1099: en España, dentro de Valencia, murió el Conde Rodrigo Díaz. Su muerte causó el más grave duelo en la cristiandad y gozo grande entre sus enemigos.

Pues bien, estos lazos de hermandad no deben perderse. En las deslumbrantes fiestas falleras fueron invitados representantes municipales, de la Hermandad de Peñas y «Reina» de las fiestas de Burgos, conviviendo momentos inovidables, dada la amabilidad y recibo sentido de la amistad de los valencianos, según manifestaron los miembros de la Comisión Castellana.

Ahora Burgos ha tenido la satisfacción de recibir a una ilustre embajada, como ha sido la bella y elegante fallera mayor de Valencia, María José Oliver, e' vicepresidente de la Junta Central Fallera, gran caballero, don Enrique Miñana Juan, los falleros de la falla de la Plaza de la Virgen del Pilar con su Junta directiva, fallera juvenil e infantil de la referida falla y otros ilustres valencianos, que completaban la comitiva...

Las Capitanías Generales de Valencia y Burgos han sido pieza fundamental en este intercambio positivo. Soldados, defensores de la Patria que, junto a sus jefes y oficiales, ilustres militares, llevan en su espíritu un alto sentido del deber y albergan en su corazón el compendio de las amplias virtudes hispanas, han conocido tierras y costumbres nuevas, pues la unión de estas dos provincias se ha promocionado gracias a una mano cívico y militar, que siempre han de estar colaborando.

El Ejército defiende a la Nación y nosotros los ciudadanos debemos servirla en el Ejército y en nuestra profesión, como hizo el Cid en todo momento.

Hay que felicitar las Capitanías respectivas por esta feliz idea.

Los actos realizados fueron verdaderamente entrañables y llevados a cabo en olor de multitudes. La Hermandad de Peñas protagonizó un acto de unidad con nuestro glorioso Ejército.

Los amigos valencianos han admirado Burgos, algunos por primera vez, y sintieron satisfacción al degustar las mieles de la Ciudad del Arlanzón, participaron en las fiestas de San Pedro y San Pablo, ofreciéndonos (a su cuenta) en la Plaza de Alonso Martínez, una falla, cuya cremá fue presenciada por muchísimos burgale ses y estuvo amenizada por la Banda del Gobierno Militar. En la misa pontifical las bellas señoritas valencianas (que se parecían por sus tocados a la «Dama de Elche») junto a las «reinas» burgalesas ofrecieron ramos de flores a Santa María La Mayor, imitando la «Ofrenda de Flores» celebrada al comienzo de las fiestas.

Valencia y Burgos en sincero contacto se saludan a través de una potente línea recta, conservando distintas peculiaridades, pero unidas, dentro del pluralismo, por un común sentir de amor a Dios, España y la satisfacción de una historia brillante... Por algo Valencia es la tierra de las flores, de la luz... y del amor...

M.C.D. 2018

España y «el unto de los carros»

José Ramón Alonso

LA corrupción administrativa viene en nuestro país de tan lejos que, ante un severo examen histórico, parece siempre coincidir con los tiempos de auge, cuando la prosperidad sacude al cuerpo entero de la nación y corren los dineros más que las hojas secas en las otoñadas. Venganzas políticas aparte, que de todo hubo en esta que antaño se llamó «tierra de garbanzos» —cuando apenas otra cosa había más que esto, arroz, pan y aceite para llevarse a la boca—, las grandes épocas de corrupción vienen a coincidir en el tiempo que llamamos moderno desde que en el séquito del que sería Carlos V el Conde de Chiévres llega a España. «Guardeos Dios, ducado de a dos, que el señor de Chiévres no topó con vos», recuerda Menéndez Pidal como dicho de aquella época en la cual España parecía salir a subasta. Luego mejoró la administración pues Felipe II contaba hasta los ochavos, y la corrupción se replegó bastante. Pero reaparece en el tiempo de los nuevos Felipes, como algo casi inevitable. Entre Felipe II y Felipe IV se llega a la apoteosis del «unto de los carros». Lo describe Quevedo en una célebre carta al Duque de Osuna, nuevo virrey de Nápoles.

No tiene desperdicio aquella misiva, que luego aparecería en un proceso contra Osuna, caído en desgracia. «Recibí la letra de los 30.000 ducados —escribe don Francisco de Quevedo en Diciembre de 1615— y como al descuido, he hecho sabidores de dicha letra a todos los que entienden de esta manera de escribir. Andase tras mí media Corte, que aquí los más hombres se han vuelto putas, que no las alcanza quien no da». No se sabe muy bien quienes recibieron aquellos relucientes ducados, pero era así como en aquel desdichado tiempo se repartían los más altos cargos y los virreinatos. Con Carlos II algo descendió la corrupción, porque escaseaban los ducados, pero con Alberoni y Ripperdá se volvió a las andadas. Administraron bien Fernando VI y Carlos II, pero se cayó de nuevo en el tiempo de Godoy, que al estilo de Quevedo «recibía y tomaba», aunque se descubrió más tarde que no tenía un céntimo y en París viviría muchos años en la miseria el que fuera célebre Príncipe de la Paz. Claro que entonces todos robaban, lo mismo los ingleses de Pitt que los franceses de Bonaparte. Corrupción y administración venían a ser términos muy similares.

Desde el siglo XIX, con las guerras civiles y sus inmensos gastos, prolifera el «unto de los carros», y la quevedesca expresión se convierte en hecho cotidiano. Roban cuantos pueden, y el que más Mendizábal, que en eso de meter la mano en los asuntos públicos precedió con gran lustre al después célebre Marqués de Salamanca. Con la Revolución de 1868 el robo en los caudales públicos volvió a generalizarse, y contaron las malas lenguas que en 1874 el general Serrano, Duque de la Torre, se fue a París con la caja del Ejército del Norte, aunque esto jamás llegó a probarse. Cánovas hizo a su hermano José, Intendente o Administrador de la Aduana de Cuba, lo que se tenía por cargo económico muy rentable. Aunque ya había concluído el negocio de la trata de negros, con la cual se enriquecieron tantas celebridades.

Se cambia de siglo con un poco más de rigor en los caudales públicos, pero la historia de las «treinta mil cargas de piedra» ponen en crisis al Ayuntamiento de Madrid, porque las tales cargas se pagaron pero las calles de Madrid no recibieron el ansiado empedrado. Maura, Canalejas, Dato y otros muchos fueron políticos honrados, y ya sólo se robaba al por menor, pero la vieja tradición había quedado. El general Primo de Rivera salió del poder sin fortuna, y Calvo Sotelo vivió en el exilio sin sueldo de letrado del Banco de España. Con la República se robó poco, aunque el banquero Echevarrieta —aquel que había adelantado el dinero para liberar a los prisioneros de Monte Arruit— trató de vender un submarino viejo al Gobierno republicano, que rechazó la oferta y el submarino acabó en la Marina griega. Con el escándalo del «estraperlo», que económicamente fue una nadería, entró en crisis la República, que sucumbió poco más tarde.

Ahí parece detenerse el quevedesco «unto de los carros», hasta que años después surge en tema del tesoro del «Vita», y Fernández de los Ríos devuelve a Negrín los millones de dólares de una compra de aviones, que Negrín se guarda. Hay tal pobreza en la España de los años cuarenta que el «unto» se practica poco, excepto para obtener licencias de importación, cuando el comercio internacional estaba rigurosamente controlado. Tiempos hubo en que los importadores se jugaban a los dados los favores de cierta secretaria de un Subsecretario. No obstante afirmaría Hemingway en «Por quién doblan las campanas» que los Gobiernos españoles han tenido siempre «una moral de ladrones de caballos», lo que es un grave insulto en labios de un norteamericano. (Al ladrón de caballos, sencillamente se le colgaba). Luego se comentó si ciertos generales habían hecho negocios, el uno con estraperlo de aceite, el otro con una fábrica de jabones. El primero pasó al retiro forzoso. El segundo, muy célebre, fue perdonado. No estaba prohibido tener negocios particulares.

Hasta los rumores y hasta las certezas de corrupción corren por España como las aguas por el Guadalquivir, o por otro río de cualquier parte. Tiempos de prosperidad son éstos, en los cuales el «unto de los carros» vuelve a ser fácil. No se dan virreinatos, pero sí licencias de construcción, o grandes negocios inmobiliarios. Resignémonos a que, desde siempre, un algo de corrupción sea inevitable. Nada se mueve si, como escribía Quevedo, no se untan los ejes de los carros.

Lo que se filtra

EL SOL

El derecho a la vida

La sentencia dictada ayer por el Tribunal Constitucional pone fin a la polémica jurídica que ha suscitado la huelga de hambre que desde hace meses mantienen los presos del grupo terrorista «Grapo» y que ya ha provocado la muerte de uno de ellos. La sentencia del Tribunal Constitucional, que ha contado con los votos en contra de los magistrados, rechaza el recurso de amparo interpuesto por una letrada en nombre de algunos presos del «Grapo».

Es más, el Tribunal Constitucional cimenta su sentencia en la afirmación de que «los derechos fundamentales de las personas internadas en centros penitenciarios se pueden ver limitados más que los de los ciudadanos comunes». Sin embargo, el artículo 25.2 de la Constitución afirma que el condenado a pena de prisión gozará de los derechos fundamentales a excepción de los que se vean expresamente limitados por el contenido del fallo condenatorio, el sentido de la pena y la Ley penitenciaria.

EL MUNDO

¿A dónde va HB?

El abandono de la política activa por parte del abogado Txema Montero es el signo, ya a la vista, de dos fenómenos de deterioro hasta ahora larvados en el seno de Herri Batasuna. De un lado, la división entre quienes hace tiempo que desean acudir a las instituciones, dar entidad de partido político a HB y desasirse de la tutela de ETA y quienes prefieren mantener las cosas como hasta el momento.

En el contexto internacional, se ha producido la caída del marxismo-leninismo, ideología nutricia de algunos partidos, como HASI, agrupados en HB.

Montero, Esnaola y Patxi Zabaleta, entre otros dirigentes de HB, ven más útil entrar en las instituciones y atraer con sus propuestas al resto de los nacionalistas vascos (PNV, EA, EE) —o poner en evidencia su «entreguismo españolista», lo que también robustecería a HB—, que no proseguir una agotadora larga marcha fuera de contexto, cargando con más muertos y sin más esperanza razonable que la que proceda de un iluminismo fundamentalista difícil de asumir.

ya

Una sentencia vital

La sentencia del TC se basa en preservar el bien de la vida humana «constitucionalmente protegible», si bien matiza que «una cosa es la decisión de quien asume el riesgo de morir en un acto de voluntad que sólo a él le afecta... y cosa bien distinta es la decisión de quienes arriesgan su vida con el fin de conseguir que la Administración deje de ejercer, o ejerza de forma distinta, potestades que le confiere el ordenamiento jurídico.

La argumentación jurídica es impecable, pese a lo cual se han registrado dos votos particulares. En cualquier caso, el Ministerio de Justicia se ha visto respaldado por esta decisión razonable, que debe suscitar una reflexión humanitaria y no al contrario: el hecho de tener la razón es, si cabe, mayor argumento para la flexibilidad.

Ramón

España juega fuerte en Argentina

Fernando Mas

QUE la Telefónica española haya conseguido, finalmente, entrar en posesión de la ruinosa empresa telefónica argentina demuestra hasta dónde llega el comportamiento falaz de algunos políticos. España intentó ingresar como gestor y proveedor en el atractivo mercado mundial de la tecnología con ambiciosas pero razonables joint ventures en tierras latinoamericanas, cuando Luis Solana era presidente de la Compañía Telefónica. Entonces gobernaba en Buenos Aires el presidente Raúl Alfonsín, pero la cerrada oposición del peronismo, de la mafia sindical y de Carlos Saúl Menem hizo imposible todo acuerdo. Solana fue el único político del PSOE que visitó en su hotel a un Menem casi desconocido y muy menospreciado cuando éste visitó Madrid en 1988. Los socialistas no le querían, preferían claramente a Raúl Alfonsín.

Menem compartía los presupuestos del nacionalismo xenófobo argentino, que ha hecho del capital extranjero un enemigo al que no debe darse cuartel. Radicales y peronistas, los dos grandes movimientos de masas que han ocupado la vida nacional argentina durante todo este siglo -excepto durante los períodos de los regímenes militares, defensores de los intereses de una derecha sin votos-, han compartido la misma filosofía. Ambos son, con los militares, responsables de la catástrofe que aqueja a uno de los países más prósperos del mundo hasta hace cuatro décadas. Los radicales, con Alfonsín a la cabeza, desandaron el camino y abrieron las puertas a la modernización facilitando razonablemente la inversión extranjera, decididos a salvar a un Estado agobiado por el déficit de sus grandes empresas. La pequeñez de la política impidió a los peronistas acompañarles, y así la Argentina, agobiada por la crisis más profunda de su historia, arruinada por una deuda externa de 60.000 millones de dólares, con un déficit fiscal que la ahoga y un aparato productivo destruido en gran medida por la dictadura militar, agregó dos años más a los muchos perdidos en su estéril ensimismamiento.

En julio del año pasado, Menem asumió la presidencia y, con el estilo frívolo que caracteriza, notoriamente, su vida privada, dio una voltereta ideológica, se alió a sectores ultraconservadores y, consecuentemente, ofreció en venta la Telefónica y el Estado entero a precio de saldo.

Para España esta es una arriesgada pero prometedora oportunidad empresarial. La seriedad de Menem y de la Administración argentina dirán si valía la pena emprenderla.

M.C.D. 2018

Se estima que un 70-75% de alumnos burgaleses han aprobado la selectividad en la primera convocatoria

Burgos (T. Crespo).— Pese a las dificultades que supone elaborar una estadística detallada de calificaciones, se estima que un alto porcentaje de alumnos que han superado el COU han obtenido también resultados positivos en las pruebas de acceso a la Universidad. La media de aprobados entre junio y septiembre se acerca al 85%.

A las pruebas de selectividad celebradas en la última semana de junio se han presentado un total de 1.467 alumnos de Burgos y su provincia, 50 de los cuales se habían matriculado en COU durante el curso académico 88/89, y otros 7 que cursaron el plan de estudios anterior a 1988.

El Instituto Cardenal López de Mendoza figura a la cabeza de centros públicos en cuanto a número de alumnos presentados a las pruebas, con 145. El Liceo Castilla y La Salle son los Colegios que han presentado más alumnos a la Selectividad, con 79 alumnos por centro. En el que se puede titular «capítulo de repetidores», aunque algunos de los aquí encuadrados concurren por vez primera a la Selectividad, los Colegios han presentado 23 alumnos, por 27 los Institutos. Los 7 discentes que se encuadran bajo los anteriores planes de estudio, no están sujetos al sistema de admisión preferencial que afecta a los demás matriculados, según las opciones escogidas durante el COU.

La guerra de las décimas

Superadas las pruebas de Selectividad, muchos alumnos hallan un nuevo obstáculo a la hora de conseguir matricularse en la carrera que eligen: la existencia de «números clausus» en algunas especialidades. Este sistema se estableció para frenar la avalancha de candidatos a ciertos estudios, como por ejemplo Medicina. Se fija por las autoridades docentes una nota mínima para conseguir plaza, que se halla sumando la media de calificaciones obtenidas en bachillerato, COU y las pruebas de Selectividad. En Burgos actualmente, sólo la Escuela de Enfermería y Empresariales tienen fijado el límite de plazas a cubrir.

Muchos alumnos se quejan del sistema descrito, por el que se les puede negar el acceso a la carrera deseada por unas pocas décimas de punto.

Otro problema surje cuando un alumno se ve superado a la hora de matricularse por otros que, teniendo una nota media inferior, tienen preferencia para iniciar esos estudios, por haber cursado en COU las asignaturas que se fijan como directamente relacionadas con la especialidad.

Según fuentes académicas, el número de alumnos burgaleses que se tiene que desplazar a otras capitales por motivo de estudios es cada vez menor, salvando aquellos casos en que se opta por una especialidad no existente en Burgos.

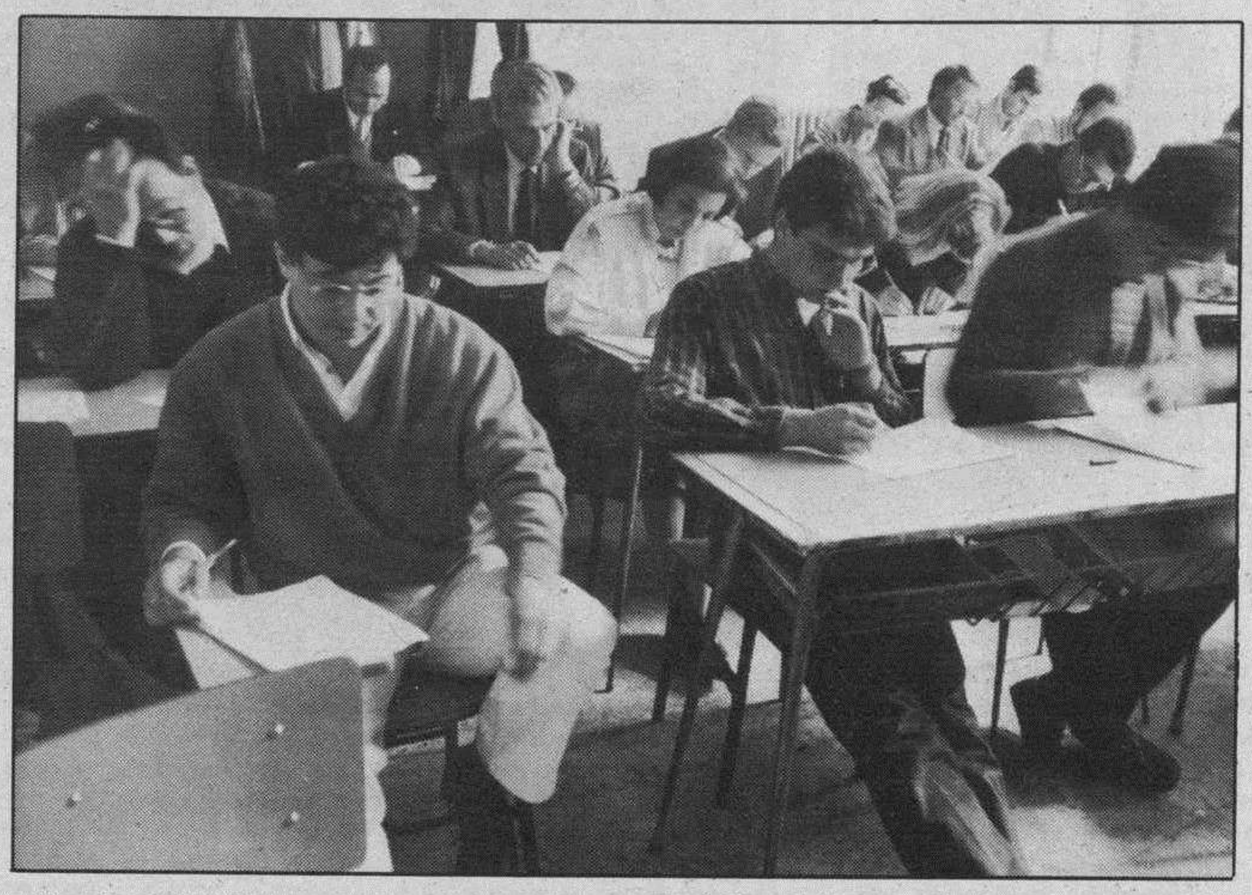

Un total de 1.467 alumnos burgaleses se han matriculado este curso en las pruebas de acceso a la Universidad (Archivo)

Nuevas necesidades de formación ante la LOGSE

Burgos (DB).– El Consejo General de Colegios de Economistas de España, a través del Colegio Provincial de Burgos, ha hecho pública una nota en la que, entre otras cosas, se dice lo siguiente:

«El Consejo entiende que la LOGSE debe ser una Ley abierta que incorpore las nuevas demandas educativas que se requieren hoy día. Así, se considera ineludible la incorporación de contenidos de formación económica. Será pues en el desarrollo de esta Ley donde deberán establecerse los siguientes contenidos mínimos:

a) En la enseñanza secundaria obligatoria, un área de ciencias sociales debe recoger contenidos específicos de Economía.

b) En los Bachilleratos, la Economía debe ser materia común y troncal en todas las especialidades.

c) Se demanda la creación de un bachillerato que genere profesionales de este ámbito.

AYUNTAMIENTO DE BURGOS
SANIDAD MUNICIPAL

CAMPAÑA DE VACUNACION ANTIRRABICA DE 1990 Y CAMPAÑA ANTIHELMINTICA
1.ª FASE

2.ª VUELTA

Día 4 de Julio. Barrida Illera. Barrio Gimeno. Gamonal (calle Candelas, 10. Antiguo Generalísimo). Plaza de toros. (Patio de caballos).

Día 5 de Julio. Gamonal (calle Candelas, 10. Antiguo Generalísimo). Plaza de toros (patio de caballos). Plaza Santiago (Gamonal). Fuentecillas (Plaza Puente Malatos. Confluencia Isla-Fuentecillas).

HORARIO:

De 11 a 14 horas por la mañana.
De 17 a 19 horas por la tarde.

La vacunación comprenderá a todos los perros mayores de tres meses, debiendo sus dueños ir provistos de la cartilla sanitaria del perro de años anteriores y del D.N.I., advirtiéndose a los propietarios de los mismos de las responsabilidades en que pueden incurrir, incluso pecunarias, en el caso de no proceder a citada vacunación en el período establecido por la autoridad sanitaria de la Junta de Castilla y León, prorrogado hasta el día 15 de Julio.

Burgos, 26 de Junio de 1990
El Alcalde Presidente,
José M.ª Peña San Martín

FERIA DE SAN PEDRO 1990
BURGOS

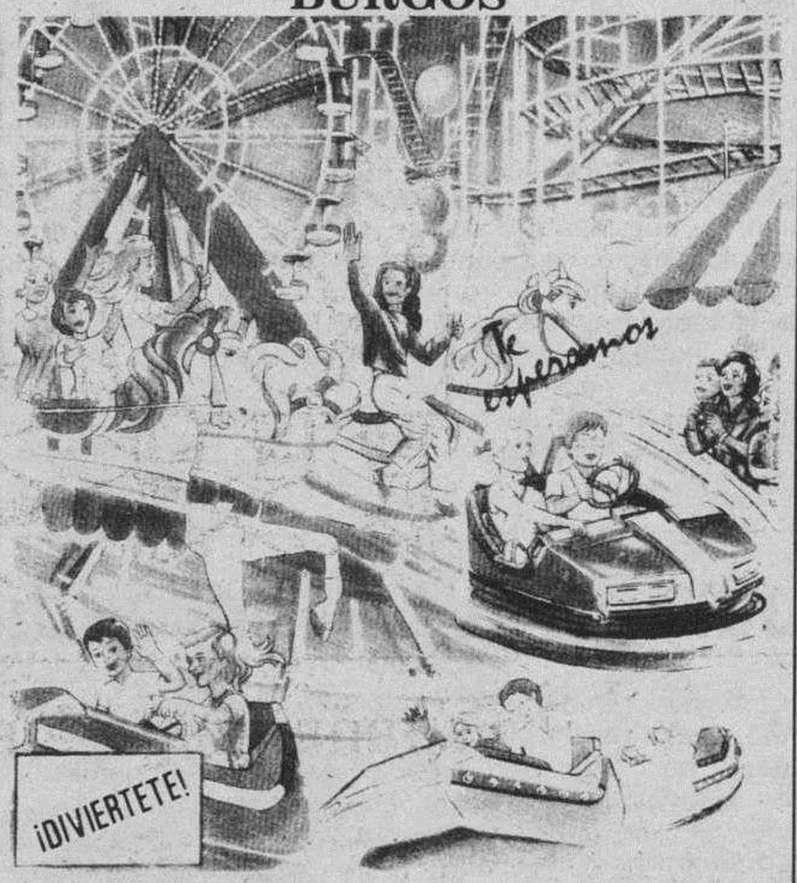

LA ASOCIACION DE FERIANTES, EN COLABORACION CON EL EXCMO. AYUNTAMIENTO DE BURGOS, ORGANIZA EL

DIA POPULAR
5 DE JULIO

PODRAN MONTAR EN TODOS LOS CARRUSELES POR 50 PTAS. VIAJE

INSTALADO EN LA QUINTA

APARTAMENTOS PLAYA
Benicasim - Oropesa del Mar - Alcocebre
COSTA DEL AZAHAR - CASTELLON
Información y venta:
PROINMOSAN, S.L.
Avda. Castilla, 67 - Bajo
Tel. 50 57 23
Aranda de Duero (Burgos)

COCHES DE OCASION

OFERTA ESPECIAL
«VACACIONES»

Del 25 de Junio al 10 de Julio

ponemos a su disposición un stock de 40 coches semi-nuevos de 2 a 3 años de antigüedad a unos precios muy interesantes.

Estamos seguros de que entre los

Audi ● Golf ● Passat ● Opel
Ford ● R-12 ● Alfa Romeo, etc.

ENCONTRARA EL COCHE QUE NECESITA

Automoba S.A.

THOMSON MORENO CASTILLO

PROXIMA APERTURA:
C/. MADRID, 21

SI TIENE USTED EL S26-006.977
LE HAN CORRESPONDIDO 100.000 PESETAS
¡ENHORABUENA!
A PARTIR DE ESTA SEMANA,
TELEVISORES Y VIDEOS

¡Un Fiat Uno puede ser suyo!
BASES DEL CONCURSO EN EL INTERIOR
Concesionario Oficial
AUTO-FORMULA, S. L. FIAT
Alcalde Martín Cobos, s/n. Telf. 23 13 20. Burgos

M.C.D. 2018

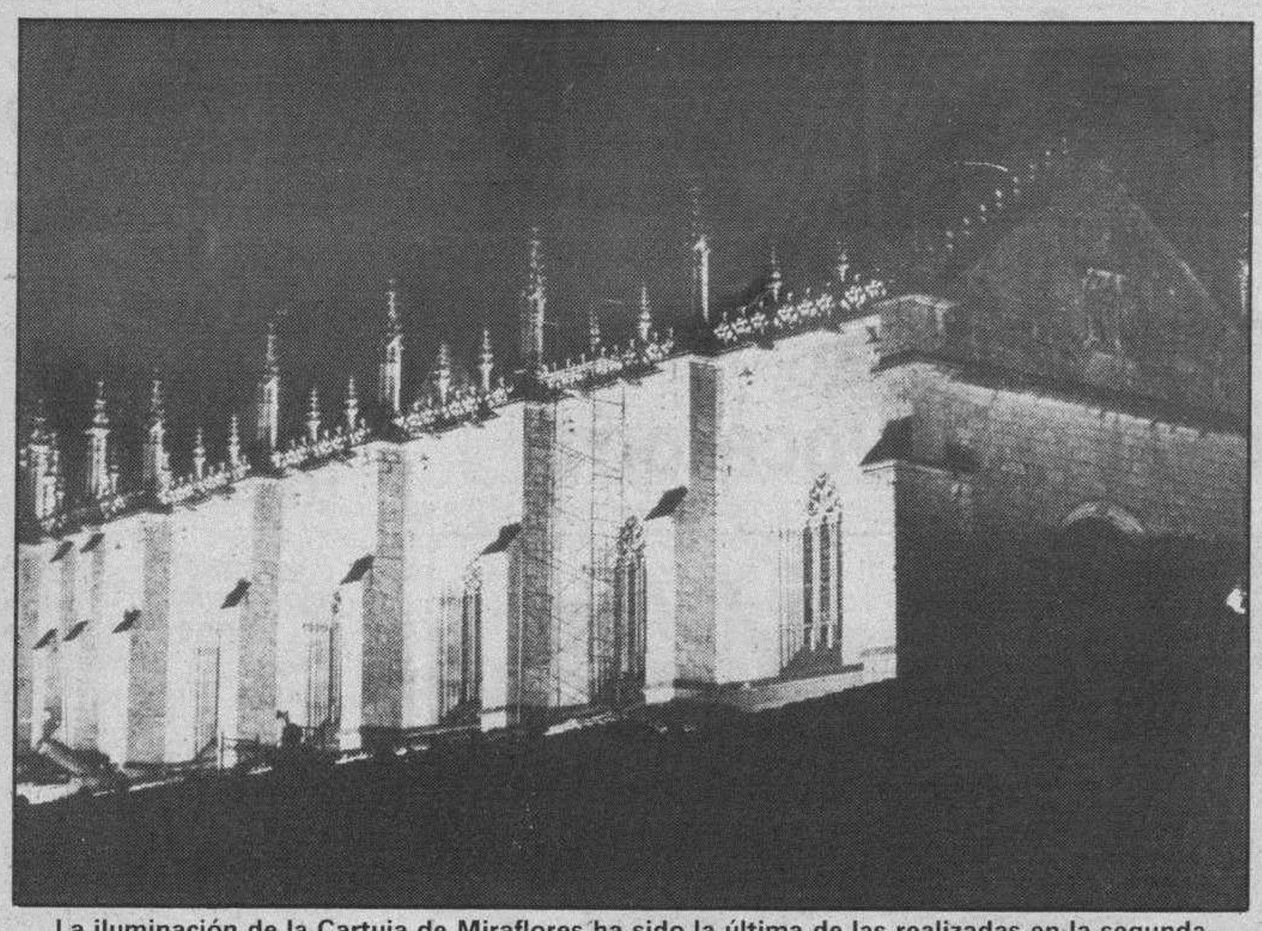

La iluminación de la Cartuja de Miraflores ha sido la última de las realizadas en la segunda fase del programa. (Foto L. Matías)

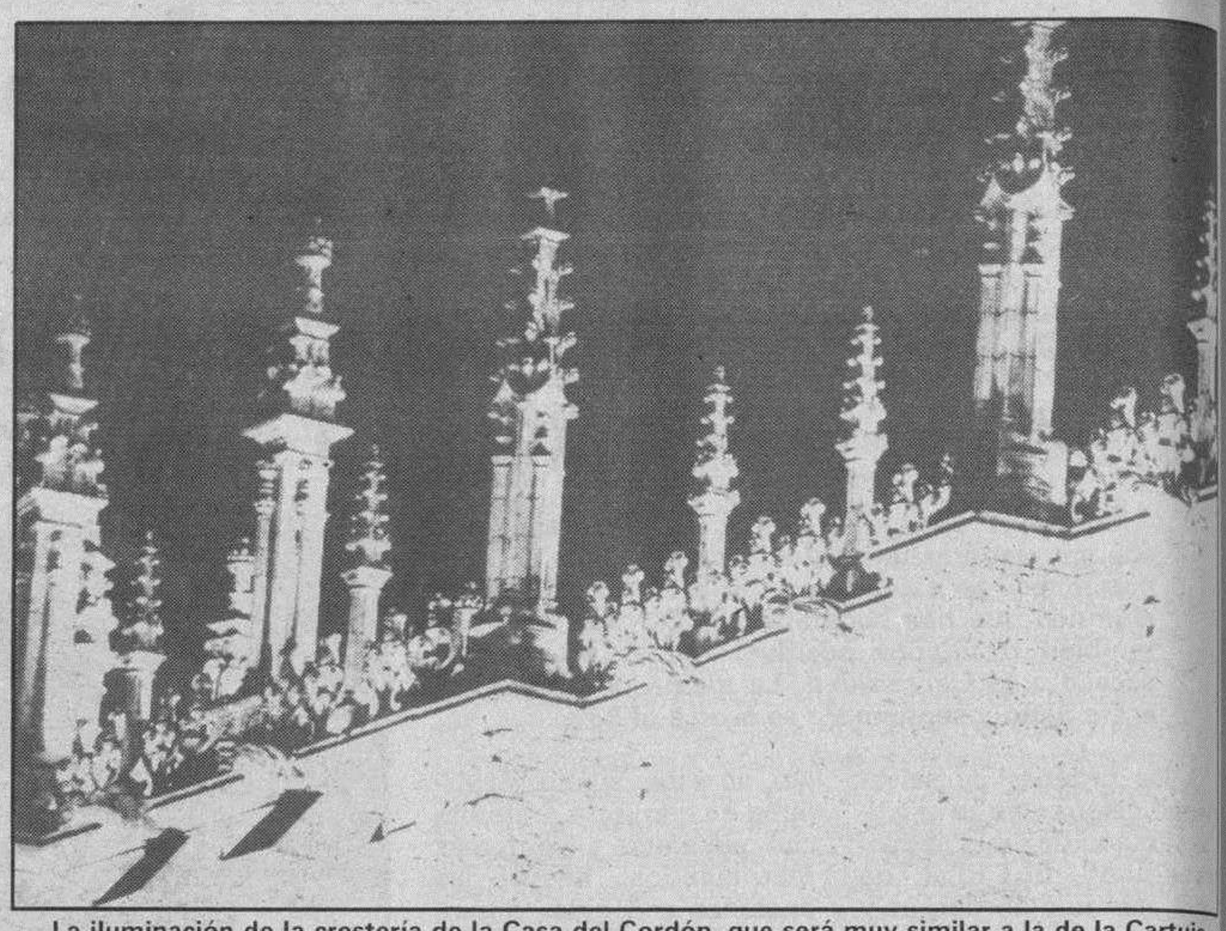

La iluminación de la crestería de la Casa del Cordón, que será muy similar a la de la Cartuja, es una de las asignaturas pendientes del proyecto. (Foto L. Matías)

Terminada la segunda fase de la iluminación artística

Burgos (G.A.).– Con la iluminación de La Cartuja de Miraflores, se ha dado por terminada la segunda fase del programa de iluminación artística de monumentos y calles de la ciudad, así como de la mejora de otros pertenecientes a la primera etapa, en la que se han invertido unos 27 millones.

Esta segunda fase, que ahora se dá por concluída, comprendía dos aspectos: la instalación de iluminación en diversos monumentos y la mejora de otros que ya tenían, indicó Javier Quintanilla, presidente de la Comisión de Servicios.

Los monumentos sobre los que se ha practicado una iluminación «ex novo» son la Casa del Cordón, que la Comisión la dá por concluída, si bien a la vista de como ha quedado la crestería de la Cartuja, se considera que puede perfeccionarse y permitiendo destacar más, igualmente, la de la Casa del Cordón.

Hace pocos días se ha terminado la de la Cartuja. Allí se ha dado mucha intensidad de luz, porque se trata de un monumento-reclamo, pues se ve desde la entrada de Logroño y desde la autopista, aunque habrá que comprobrar si alguno de los focos provoca deslumbramientos.

También se dá por terminada la iglesia de San Gil, aunque quizá falte por completar la parte inferior, aunque eso tendrá que acometerse en una tercera fase.

Estatua del Cid

La estatuta del Cid también ha quedado cerrada, «de la manera más satisfactoria que se ha podido, afirmó el presidente de la Comisión de Servicios. No ha quedado como nos hubiese gustado, pero hacerlo de otra manera planteaba graves problemas de deslumbramiento».

Después está el puente de San Pablo, cuya parte inferior está también terminada, «aunque tiene un problema muy difícil, que es que cuando se mira desde cerca de los costados hay problemas de deslumbramiento, pero no hay manera de evitarlo, si se quiere iluminar».

«El problema de las estatuas de este puente es uno de los que más me ha preocupado, puesto que es casi una aspiración muy personal», indicó Javier Quintanilla. Es terriblemente complicado, ya que si se acomete desde las faroles que existen en el puente provocaría deslumbramientos. Luego se pensó en una iluminación lateral, con las farolas de cada parte, pero provoca muchas sombras. «El problema de las estatuas del puente de San Pablo, la única manera de acometerlo, y lo seguimos teniendo en mente, es sobre la base de llevar un foco de luz al pie de cada estatua. No obstante, se trata de un problema muy difícil, de una gran complejidad».

También han concluído el monumento del Empecinado y el Arco de Fernán González.

La Real y Antigua de Gamonal no está terminada aún, ya que falta por colocar iluminación en puntos como el rosetón, la torre, la bóveda de entrada, etc.

La iluminación de estos monumentos, que han tenido un coste de 19 millones, constituía la segunda fase, junto a las mejoras que había que introducir en edificios de la primera fase. El coste de estas mejoras oscila entre los 7 y los 8 millones, por lo que importe global ronda los 27.

La Casa Consistorial

La Casa Consistorial planteó un problema, puesto que la primera prueba no satisfizo a la Comisión. Por ello se acordó cambiarlo, y así se ha hecho. Se retiró el material primitivo y se instaló de manera diferente, completándose con una parte inferior, que se quiere dotar de mayor intensidad.

Otras mejoras

Otras mejoras que se han realizado son la de la iglesia de San Lesmes, que estaba pobre y se veía poco. No obstante, aún falta completar la zona de la plaza de San Juan. También se ha mejorado la del Monasterio de San Juan. Otra «que se ha notado poco», es la del monumento a las FAS, que ha obligado a hacer obra civil. Y falta el Arco de Santa María. Aquí se ha hecho una instalación provisional, para las fiestas, pero el proyecto definitivo se va a variar para que la luz se proyecte con focos más pequeños, que no oculten las estatuas, y con iluminación de arriba hacia abajo.

Las Huelgas

El Monasterio de Las Huelgas, que formaba parte de la segunda fase, no se ha olvidado, afirmó Quintanilla. Lo que ocurre es que se ha llegado a un preacuerdo con el Patrimonio Nacional, propietario del edificio, para abordarlo conjuntamente. «Han quedado en preparar un proyecto, y cuando se ultime se abordará la obra. Esperamos que antes de finalizar este año pueda estar totalmente terminado».

Otras dos fases

Con la culminación de esta segunda fase se iniciarán otras dos más. En la tercera, que comenzará en breve y que alcanzará hasta la primavera del 91, se pretende iluminar Las Huelgas, San Nicolás, arcos y cascada de La Isla, el IN Cardenal López de Mendoza, las estatuas del puente de San Pablo, el puente de Malatos, el Conservatorio de Música, el Palacio Arzobispal, la iglesia de Las Salesas y ampliar la muralla, por Los Cubos.

La cuarta fase abordará edificios y monumentos que están en obras, como el Hospital del Rey, la Audiencia, el La Isla, iglesias como San Cosme, San Lorenzo, Las Esclavas, La Merced, el Museo Provincial, el Consulado del Mar y numerosos jardines.

Instaladores locales

Los encargos de colocar estas iluminaciones se han encomendado a instaladores locales, cercanos a los propios monumentos, para que su interés fuera mayor.

El «alma mater» de la iniciativa de iluminar monumentos, indicó Javier Quintanilla, ha sido el propio alcalde, y se ha contado con el esfuerzo del responsable de iluminación del Ayuntamiento, que ha hecho numerosos proyectos, así como de colaboradores desinteresados.

Bando de la Alcaldía para prevenir incendios

Burgos (DB).– Con la intención de evitar que se produzcan y se propaguen incendios, y para hacer agradable la estancia de la ciudadanía en parques y jardines, la Alcaldía de Burgos ha dictado un bando con una serie de recomendaciones y prohibiciones con esta finalidad.

El bando dictado por José María Peña indica que la época estival en la que noes encontramos hace aconsejable recordar el cumplimiento de normas de higiene, convivencia y seguridad, cuya infracción en este tiempo puede ser causa de graves daños para las personas y los bienes.

Por ello, agrega, deben extremarse las medidas precautorias, para evitar el nacimiento y la propagación de incendios, especialmente allí donde la vegetación herbácea y de matorral es abundante.

Por ello, procede extremar, asímismo, las medidas de la ciudadanía para hacer agradable la estancia en los parques, procurando que, con su limpieza, sea más acogedora.

En consecuencia, la Alcaldía dispone y recuerda:

1.– La prohibición de hacer fuego en parques y zonas de esparcimiento, salvo en los lugares habilitados para ello por el Servicio Municipal de Jardines, extremándose, en estos casos, las medidas de precaución.

2.– Queda prohibida la entrada de vehículos a estos lugares, debiendo aparcarlos en las zonas destinadas a estos fines.

3.– Se prohibe, asimismo, arrojar papeles o cualquier otro tipo de residuos, utilizando a tales efectos las papeleras y contenedores instalados en las citadas zonas de esparcimiento.

Programa para el Día de las Peñas

El próximo domingo tendrá lugar el «Día de las Peñas», como acto final de las fiestas, en Fuentes Blancas, cuya romería ha logrado una popularidad fuera de lo común.

Dentro del programa previsto, lo primero que se hará será la instalación de recintos en el parque, de acuerdo con un plano confeccionado para el sorteo de los puestos. Asimismo se señalarán los lugares para competiciones, exhibición de danzas, celebración del Concurso del Buen Yantar, etc.

A las diez y media de la mañana el Ayuntamiento y las peñas recibirán a los burgaleses ausentes.

A partir del mediodía se celebrará una misa de campaña ante el monumento homenaje de las peñas a Nuestra Señora de Santa María.

A las dos de la tarde se llevará a efecto el XXII Concurso del Buen Yantar, declarado de interés turístico. Previamente el jurado visitará los lugares donde se procederá a la elaboración de los guisos, para comprobar que se cumplen las normas. En esta ocasión el plato obligatorio es «rabos de macaco a la burgalesa».

El jurado estará compuesto por el teniente de alcalde, Miguel Vallecillo, como presidente, con Miguel Pinillos, Jesús María Jabato, Felipe Fuente Macho, Luis San Valentín, José Luis Cuasante y María Antonia Viadero, Pérez como vocales. Actuará como secretario José Pablo Arévalo.

Los premios previstos son de 30.000 pesetas y diploma para el ganador del plato obligatorio y de 25.000 y diploma para el del plato voluntario. Los que ocupen el segundo lugar del plato obligatorio recibirán 20.000 pesetas y diploma, por 20.000 y diploma para los segundos del plato voluntario. Para los que queden en tercer lugar en el obligatorio hay 20.000 pesetas y diploma, mientas que los del voluntario recibirán 15.000 y diploma. Todos los concursantes tendrán una subvención, por participar, de 10.000 pesetas.

Mañana habrá Gobierno de la Diputación

Burgos (DB).–La Comisión de Gobierno de la Diputación celebrará mañana jueves su reunión semanal. En el «orden del día» se incluyen, además de varios proyectos y certificaciones de obras, un expediente relacionado con la expropiación forzosa de terrenos para las obras de ensanche y mejora de la carretera BU-P-8132, en el tramo de Valmala.

Se abordará un expediente relacionado con el concurso de actualización de seguros de incendios y otros de varios centros provinciales. También se incluyen la propuestas de adquisición de distintos materiales para la residencia de ancianos de Fuentes Blancas. También se verá el informe sobre la financiación de la Diputación en 1989 a través de la participación en los ingresos del Estado.

M.C.D. 2018

Antonio Herreros presentó la alternativa económica de Izquierda Unida para Castilla y León

Burgos (I. P.).– La planificación democrática de la actividad económica, creación de la empresa pública regional, defensa del medio ambiente, solidaridad interregional e intrarregional y garantía de servicios básicos son los cinco ejes sobre los que Izquierda Unida fundamenta su alternativa económica en Castilla y León.

El secretario regional de IU exigió para Castilla y León y su desarrollo económico un techo de competencias «total y absoluto», así como conseguir el autogobierno y hacer la reforma del estatuto con todas las consecuencias.

Por lo que respecta a la propia propuesta para una alternativa económica para la Comunidad, señaló que se ha elaborado partiendo de la situación de los índices de paro, renta por habitante y Producto Interior Bruto, los tres con problemas serios, como lo demuestra, señaló, que en los cuatro últimos años, el conjunto del país ha disminuido cuatro puntos respecto al desempleo, mientras la Comunidad tan sólo dos puntos.

En cuanto al Producto Nacional Bruto, Castilla y León es la penúltima región. Herreros señaló como motivos de esta situación el desangelamiento tradicional de desarrollo económico y el liberalismo a ultranza que se sigue como modelo político, depositando la confianza en la iniciativa privada.

Ejes básicos

Desde esa perspectiva, IU basa su estrategia económica en cinco puntos con el objetivo de conseguir una distribución de las rentas más adecuada.

En cuanto a la planificación democrática de la actividad económica, Herreros señaló que la actuación de los poderes públicos debe enmarcarse dentro de una programación general y exigió el cumplimiento de la Plataforma Sindical Prioritaria a nivel regional, así como la creación de un Consejo Económico y Social con aportaciones de todos los colectivos sociales.

Herreros criticó la desaparición de la iniciativa pública en Castilla y León y la falta de iniciativas empresariales, considerando urgente la creación de un ente público empresarial con el aprovechamiento de los recursos regionales y apoyo en materia de mercado, tecnología y asistencia financiera.

Herreros presentó la propuesta económica de IU para Castilla y León. F. A. Rodrigo

La defensa del medio ambiente es otro eje del desarrollo. En este sentido el secretario regional señaló que Castilla y León es la segunda autonomía en cuanto a grave riesgo ecológico. IU no se contenta con un mejor nivel de calidad de vida, sino que hay que generar asentamientos desde el punto de vista turístico haciendo una política conjunta de bienes patrimoniales culturales y ambientales.

Herreros exigió solidaridad intrarregional para acabar con las bolsas de hambre, señalando como fórmulas más adecuadas la comarcalización del conjunto de la Comunidad autónoma, estudio de la ordenación del territorio y la distribución de los recursos. En cuanto a la solidaridad interregional, manifestó que es un tema en el que hay que apelar a la Constitución y criticó la distribución de recursos económicos a las autonomías, manifestando que Castilla y León no tiene la competencia de recaudar fondos y que los fondos de compensación interterritorial nos han dejado aislados.

El último eje económico propuesto por IU es la garantía de unos servicios básicos para todos los ciudadanos de la región.

Los niños de Chernobyl visitaron «Las Edades del Hombre»

Burgos (DB).–Una de las actividades de los niños de Chernobyl que estos días son huéspedes de nuestra ciudad, son clases de español que reciben diariamente. Por lo demás, su programa de estos primeros días se cumple dentro de los límites de lo posible, ya que ayer, dado el día demasiado fresco, se decidió suprimir la tarde en las piscinas. Por la mañana visitaron la Catedral y la exposición «Las Edades del Hombre» y otras partes de la ciudad.

Hoy es jornada que dedicarán a recorrer una parte de la provincia, comprendiendo el siguiente itinerario: Covarrubias, Santo Domingo de Silos, La Yecla y Clunia.

Al día siguiente, entre las visitas que tienen programadas, figura una a nuestro periódico, donde les recibiremos con los brazos abiertos, como a todas las visitas, pero con especiales connotaciones para ésta, concretamente, por las razones que vienen determinadas por cuanto, de algún modo ya hemos publicado.

Hemos preguntado por la impresión que estos muchachos tienen de nuestra ciudad y se nos ha dicho que hasta ahora se sienten contentos.

La Diputación provincial tiene previsto recibirlos mañana, a las once

OBRA SOCIAL DE LA
CAJA DE AHORROS DEL CIRCULO CATOLICO
Campamento «Rodrigo Díaz», de Quintanar de la Sierra

Foto Villafranca

Grupo de niños que partieron el domingo de nuestra ciudad hasta el Campamento «Rodrigo Díaz», de Quintanar de la Sierra, donde disfrutan de unos días de vacaciones al aire libre de la Sierra burgalesa, patrocinados por la Caja de Ahorros del Círculo Católico. Pertenecen a la capital y provincia.
Los acampados llegaron felizmente a Quintanar de la Sierra y están ya instalados y pasando unos días de descanso, desde donde envían un mensaje de saludo a sus familias.

FELICES VACACIONES CON LA
CAJA DE AHORROS DEL CIRCULO CATOLICO

M.C.D. 2018

LA SUERTE EN JUEGO

BASES

En este Concurso de **DIARIO DE BURGOS,** denominado **LA SUERTE EN JUEGO,** podrán participar todos los lectores del periódico, de acuerdo con las siguientes bases.

1.°. — **DB** ofrecerá a sus lectores la posibilidad de ganar **CIEN MIL PESETAS** semanales y un **FIAT UNO** mensual, a través de su concurso LA SUERTE EN JUEGO.

2.°.—Diariamente cada ejemplar de **DB** llevará impreso en la parte superior derecha de su primera página un «número rojo», cuya posesión permitirá participar en el concurso semanal.

3.°. — Cada tanda de juegos se compondrá por cuatro series de sorteos (cuatro semanas), al cabo de las cuales se sorteará el coche. Todos los números aparecidos durante las cuatro semanas entrarán en el sorteo del **FIAT UNO.** En caso de no aparecer la cabecera, se volverá a sortear en la semana siguiente entre las cabeceras de esa semana.

4.°. — El «número rojo» —que será distinto para cada ejemplar de **DB**— irá precedido de un número y un guión, coincidente con la semana natural del año, para diferenciar los distintos sorteos semanales.

5.°. — Todos los lunes comenzará una nueva serie de sorteo.

6.°. — Cada semana, coincidiendo con el inicio de una nueva serie, será sorteado un premio de **CIEN MIL PESETAS,** publicándose los martes en **DB** el número ganador.

7.°. — Para cobrar las **CIEN MIL PESETAS,** o recoger el **FIAT UNO,** el lector agraciado deberá personarse en nuestro periódico (calle San Pedro Cardeña, 34), antes de las **doce del mediodía del viernes de la semana del sorteo,** portando la **CABECERA ORIGINAL DEL NUMERO PREMIADO** y el Documento Nacional de Identidad.

8.°. — En caso de no aparecer el ganador en el plazo indicado o de no presentarse a recoger el premio, la cantidad de **CIEN MIL PESETAS** se acumulará en un **«BOTE»** para el próximo sorteo. Si no apareciera el ganador del **FIAT UNO,** se volverá a sortear en la semana siguiente, entre las cabeceras de esa semana.

9.°. — La participación en este concurso implica la aceptación de estas normas.

10.°. — El personal de la Empresa y sus familiares no podrán participar en este concurso.

11.°. — Para cualquier duda, **DB** se reserva la última decisión, que será definitiva e inapelable.

RECORTE ASI SU CABECERA

Diario de Burgos

Domingo, 9 de Julio de 1989. N.° 30.287 — Fundado en 1891 — Medalla de Oro de la Ciudad — 85 Ptas.

S27-104744

MORENO CASTILLO

BURGOS:
Vitoria, 200
Y PROXIMAMENTE,
C/. Madrid, 21

BRIVIESCA:
Sta. M.ª Encimera, 13

THOMSON
HAY VIDA INTELIGENTE

Nunca nada tan familiar ha sido tan excitante.

Fiat Tipo 16 válvulas.

DMB&B

AUTO-FORMULA, S. L.
Alcalde Martín Cobos, s/n. Tel. 23 13 20. Burgos.

FIAT

El acto de entrega del premio se celebró en la sede central de la Caja del Círculo. Foto Jesús Matías.

130.000 personas han visitado la muestra

Colaboradores de «Las Edades» recibieron el «Blasón de Oro»

Burgos (R. Ruiz).– Las entidades colaboradoras de la exposición «Libros y Documentos en la Iglesia de Castilla y León», segunda fase del proyecto cultural «Las Edades del Hombre» inaugurado el pasado mes de Mayo en Burgos, recibieron ayer el «Blasón de Oro de Turismo» concedido por la Consejería de Fomento del Gobierno Regional.

«Esta Consejería quiere reconocer la labor realizada por las entidades colaboradoras en esta segunda fase del proyecto cultural «Las Edades del Hombre» a través de este premio, el cual se creó para premiar el esfuerzo y el voluntarismo en pro del desarrollo del turismo en Castilla y León», aseguró el titular de Fomento, José María Monforte, durante el acto de entrega de los «Blasones de Oro de Turismo».

Monforte, tras manifestar su grata sorpresa por el interés y la acogida que la exposición ha tenido entre todos los estratos sociales y culturales, indicó que este tipo de actividades formativas «sirven para fomentar el turismo en la región».

Más de setenta entidades colaboradoras

Recibieron el premio más de setenta entidades colaboradoras en el proyecto, entre archivos, museos, monasterios, bibliotecas y conventos pertenecientes a las once diócesis de la comunidad castellano leonesa.

También fueron galardonadas la Caja del Círculo, la Cofradía de Caballeros de Santiago y la Biblioteca Pública de Burgos, además de otras entidades regionales y nacionales como la diócesis de Calahorra, el Archivo de Simancas, las Universidades de Salamanca y Valladolid y la Biblioteca del Ministerio de Cultura.

El acto estuvo presidido por el Arzobispo de Burgos, monseñor Teodoro Cardenal, quien tras agradecer la colaboración prestada por los diferentes organismos «por su intuición y certera oportunidad», afirmó que el «mejor turismo es el que promueve, facilita y ofrece cultura cristiana».

Perfecta sintonía

En otro momento, resaltó la sintonía y la solidaridad alcanzadas en este proyecto cultural porque «además de encontrar en él nuestros orígenes cristianos contribuye al descubrimiento de una nueva forma de evangelizar».

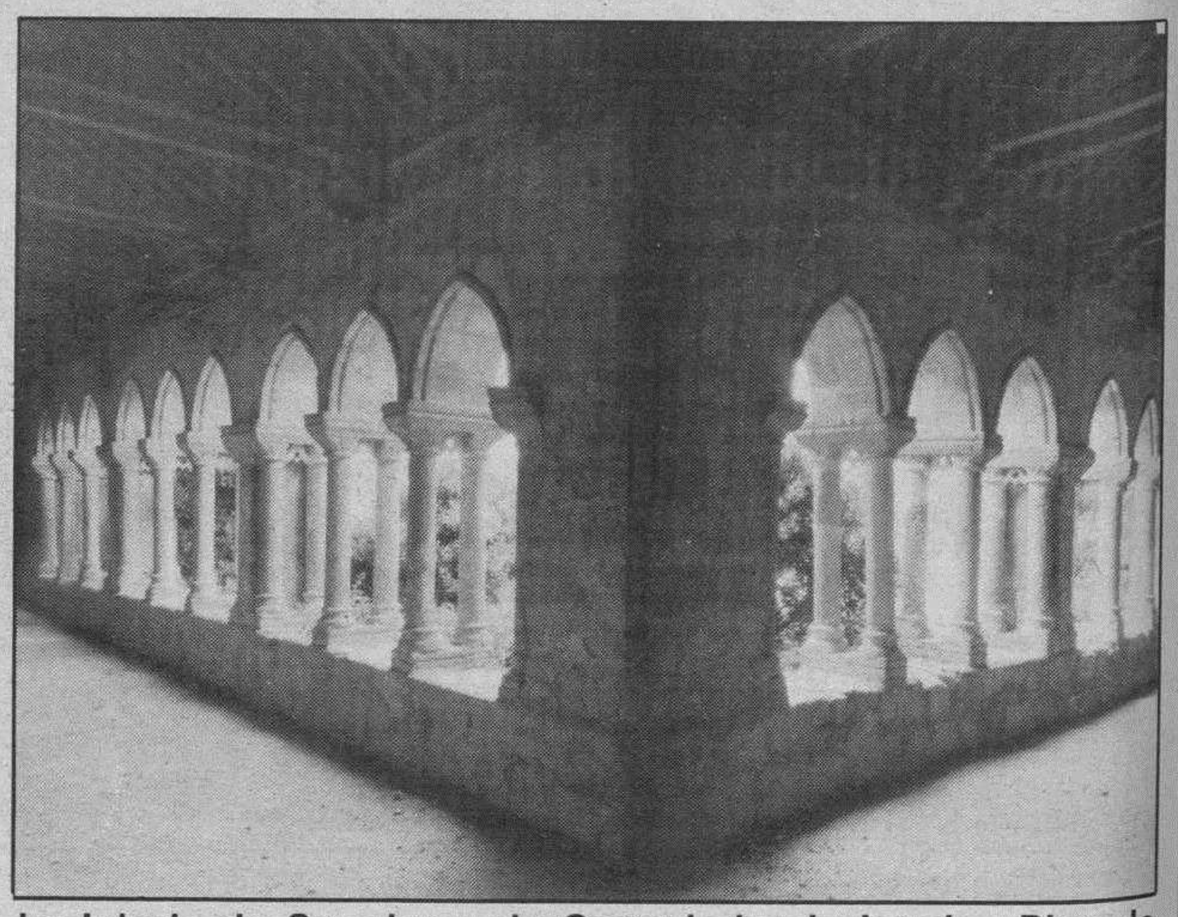

La Iglesia de San Juan, de Castrojeriz, declarada «Bien de interés cultural».–La iglesia de San Juan, en la localidad burgalesa de Castrojeriz, ha sido declarada, a propuesta de la Junta de Castilla y León, «Bien de interés cultural», en categoría de monumento, en virtud de un Real Decreto del Ministerio de Cultura, publicado ayer en el BOE, y al que el Gobierno dio luz verde el pasado 29 de Junio. La declaración de bien cultural afecta también a varios inmuebles de las calles Calvo Sotelo y Cordón. En la fotografía de archivo aparece el claustro de San Juan, construido en el siglo XIII y de estilo mudéjar.

M.C.D. 2018

El programa de actividades para este miércoles

Burgos (J.A.M.).–Los concursos de Pintura y el Cine dirigido a los más pequeños captan la atención del programa de Ferias y Fiestas durante estos días de receso en el cartel.

Los actos convocados para hoy, miércoles, comienzan a las 9,30 horas en la Escuela de Artes Aplicadas y Oficios Artísticos con el VI Concurso de Pintura Rápida para jóvenes artistas burgaleses, que organiza la Caja de Ahorros Municipal.

Las actividades continuarán por la tarde en el Aula de Cultura de Gamonal con las XV Jornadas de Cine Infantil que proyectarán, en sesiones de 17,00 y 19,30 horas, el largometraje «Tarzán en el desierto misterioso».

A las 20,30 horas está programada en la Capilla de Música del Conservatorio Municipal de Las Bernardas el concierto que ofrecerán la Coral Universitaria de Burgos «Francisco de Salinas» y el Grupo Instrumental de Música Antigua «Antonio de Cabezón» para conmemorar el IV Centenario de la muerte de Francisco de Salinas.

La jornada finalizará con el recital de Vicky Larraz, a las 21,30 horas, en la Plaza Mayor.

La actuación de Vicky Larraz será el «plato fuerte» para la jornada de hoy

Burgos (J. A. Martín).–La cartelera de espectáculos musicales para la presente edición de las Fiestas de San Pedro y San Pablo retoma su contacto con el público burgalés con la actuación que ofrecerá la cantante Vicky Larraz esta noche, a partir de las 21,30 horas, en la Plaza Mayor.

La trayectoria artística de Vicky Larraz permanece vinculada, inevitablemente, a su anterior militancia en el quinteto Olé-Olé, cuando soplaban con fuerza los vientos del tecno-pop nacional. Sus tres años en el grupo que ahora lidera otra «sexy-estrella» del pop español, Marta Sánchez, resultan imposibles de olvidar a la hora de trazar un balance.

Exitos fraguados entre los años 83 y 86 como «No controles», «Dame», «Voy a mil» o esa otra, no menos curiosa, versión del «Carmen» de Bizet, dieron a conocer sobradamente a esta explosiva cantante de origen cubano que prefirió arriesgar y emprender su carrera en solitario con el elepé «Bravo Samurai» (1986), cuyo tema central le valió el segundo puesto en el Festival de la OTI. Sin abandonar ese indiscutible acento discotequero, este álbum de debut pretendía cubrir un espacio que en el mercado anglosajón defienden voces como Bonnie Tyler, Kate Bush, o Laura Brannigan.

La solista Vicky Larraz estará presentando los temas de su nuevo disco, «Huracán», esta noche en la Plaza Mayor.

Dos años tardó en aparecer su segundo disco «Siete noches sin tí», trabajo en el que la propia Vicky Larraz supervisó todo el proceso de producción. Este elepé fue publicado en Europa con el título «Out Of Sight, Out Of Mind», incluyendo varias canciones en lengua inglesa, arma fundamental para un único objetivo: su desembarco en el mercado internacional con temas situados a mitad de camino entre el pop bien acabado y las baladas más intensas.

Como un huracán»

Un año más tarde apareció su tercer y, hasta la fecha, último disco en solitario «Huracán», con ritmos muy variados y la intervención de tres acreditadísimos ingenieros de sonido como el español Julián Ruiz, el británico Steve Taylor, y los hermanos Bolland, productores holandeses. «Queríamos tomar tres estilos separados, pero había que mezclarlos en un cóctel coherente. El disco está entre lo negro y lo blanco; el resultado es inmejorable», manifestaba Vicky Larraz.

«El amor es el huracán», «Bésame», o «Maldita timidez» constituyen algunos de las composiciones más notables de este reciente álbum que estará presentando y bailando esta misma noche sobre el escenario instalado en la Plaza Mayor.

El Consulado acoge una exposición de arte conventual

Burgos (DB).–La Asociación para la defensa de la mujer «La Rueda» organiza, en unión con la comisión de cultura de la Diputación Provincial, la Exposición «Ocho siglos de Vida Contemplativa y Trabajo» cuya inauguración está prevista para hoy, día 4 de julio, a las 20 horas, en la sala del Consulado del Mar.

De los numerosos monasterios con que aún cuenta la provincia de Burgos, la mayoría se conocen más por sus aspectos relacionados con la historia o el arte de épocas pretéritas que por la actual actividad de sus moradores.

Esta exposición pretende aproximar al público burgalés la realidad desconocida y distante de los 32 conventos de monjas de clausura existentes en nuestra provincia, de los cuales once tienen su sede en la capital.

Reposteria y restauración

Imágenes de la vida cotidiana de estas comunidades y una cuidada selección de los trabajos que en ellas se realizan (bordados, repostería, restauración y reproducción de tapices, cerámica, etc.), podrán ser contemplados en la exposición hasta el 15 de julio, en el siguiente horario: de 19 a 21 horas, días laborables; de 12 a 14 y de 19 a 21 horas, los sábados; domingos y festivos de 12 a 14 horas.

photo acción
photo acción
TU TIENDA DE REVELADO RAPIDO SOPORTALES DE ANTON 8. Tlno.: 201508 BURGOS
PRESENTA

NO ME PISES QUE LLEVO CHANCLAS
PLAZA DE TOROS DE BURGOS
DOMINGO, DIA 8 — 11 NOCHE (venta anticipada en los lugares de costumbre)
AL REVELAR TU CARRETE DE 36 TE REGALAMOS UNA ENTRADA PARA ESTE CONCIERTO Y OTRO CARRETE
M.C.D. 2018

Posada acompañado por autoridades locales, provinciales y regionales paseó por las calles de Briviesca (Foto L. Matías)

El presidente de la Junta recibió la insignia del Ayuntamiento y le fue entregado por el alcalde, José María Martínez, el escudo de la ciudad. (Foto L. Matías)

El presidente asistió a la presentación de una guía de la capital y la comarca burebana

Posada reiteró el apoyo de la Junta a Briviesca

Briviesca (J.A.G.).–El presidente de la Junta, Jesús Posada, realizó ayer su primera visita institucional a Briviesca y reiteró el compromiso de la Administración regional con el desarrollo de la ciudad y de la comarca burebana, cuyo proceso industrial elogió. Asimismo, Posada asistió a la presentación de la «Guía de Briviesca y La Bureba».

El presidente del Gobierno autónomo llegó a Briviesca acompañado por el consejero de Presidencia, César Huidobro, así como por varios directores generales y el delegado de la Junta en Burgos. Jesús Posada fue recibido por el alcalde de la ciudad y vicepresidente primero de la Diputación, José María Martínez, y la Corporación municipal.

También acudieron a Briviesca el presidente de la Diputación, José Luis Montes, y el gobernador civil, Francisco Cruz de Castro, entre otras autoridades, parlamentarios y representaciones oficiales.

En el salón del plenos del Ayuntamiento briviescano, José María Martínez expuso al presidente algunos de los problemas a las que se enfrenta la capital y la comarca burebana. Martínez González se refirió a la necesidades de suelo para la expansión del polígono industrial, al centro de salud así como a proyectos relativos al saneamiento integral del río Oca y la construcción de una depuradora así como un embalse en la cabecera del río.

De otra parte, el alcalde briviescano habló de algunas realizaciones y agradeció el apoyo económico de la Junta para concluir las obras del polideportivo, para las que la Administración autónoma aportará 45,5 millones de pesetas.

Jesús Posada, en su intervención, reiteró que la Junta prestará su apoyo a todas las iniciativas que redunden en el desarrollo y en una mejora de la calidad de vida de Briviesca y La Bureba. El presidente de la Junta manifestó, asimismo, la necesidad de resolver los problemas en el marco de la comarca. Destacó las buenas expectivas de futuro que tiene Briviesca y su zona de influencia y la necesidad de colaborar todos, instituciones y personas, para encarar este reto.

Tras las intervenciones, el alcalde de Briviesca impuso a Jesús Posada la insignia de la Corporación y le hizo entrega del escudo de la ciudad.

Presentación de la Guía de Briviesca y La Bureba

Después del acto institucional, Posada y distintas autoridades locales, provinciales y regionales se trasladaron al polígono industrial, donde se giró una visita a varias fábricas, entre ellas la de repostería «Hermanos Martínez».

Posteriormente, tras el izado de las banderas a los sones del Himno Nacional interpretado por la Banda de Música, en el templete de la plaza mayor se presentó oficialmente la «Guía de Briviesca y La Bureba», editada por el Ayuntamiento y de la que es autor José Sagredo.

José María Martínez en sus palabras ante el público asistente destacó que esta publicación no se limita sólo a hacer una descripción del pasado y del presente sino que sugiere propuestas de futuro e iniciativas que tienen gran interés. El alcalde de Briviesca destacó el esfuerzo de José Sagredo en la realización de esta obra.

José Sagredo, por su parte, agradeció el apoyo del alcalde y de la Corporación y destacó que con esta guía se pretende dar un nuevo servicio cultural para un mejor conocimiento y difusión de la realidad briviescana y burebana.

Finalmente, Jesús Posada cerró el acto con palabras de felicitación al Ayuntamiento y al autor del trabajo y expresó de nuevo las grandes expectativas de futuro que tiene Briviesca y La Bureba.

La visita institucional del presidente de la Junta se cerró con una visita al convento de Santa Clara, cuyas obras de rehabilitación se están realizando con cargo a fondos de la Junta, que ha destinado para esta obra 160 millones de pesetas, según se informó.

Gestiones sobre la papelera

Briviesca (J.A.G.).–El presidente de la Junta aseguró ayer en Briviesca que desde la Junta se hará todo lo posible para que la fábrica de Papelera Española y Peninsular se instale en Miranda de Ebro. En este sentido, señaló que su instalación en Navarra, por lo que él sabía, no estaba decidido. «Mañana [por hoy] tengo que hablar con el consejero de Economía para ver como esté este asunto», señaló.

En una improvisada conferencia de prensa, Posada abordó el tema de las candidaturas populares a la Junta y dijo que no le extrañaba que haya varios candidatos. El titular del Ejecutivo autónomo reiteró su criterio de que el candidato a la presidencia de la Junta debe ser el presidente regional del partido que salga del congreso, que previsiblemente, añadió, se celebrará el próximo invierno.

Posada, señaló, en relación con el posible «desembarco» de Juan José Lucas en la región, que desde la dirección nacional del PP no hay desconfianza hacia su gestión.

Posada rechazó que la situación en la Diputación pueda afectar al pacto de gobierno con el CDS.

El presidente de la Junta manifestó que en el trascurso de la visita sí tenía previsto mantener algunos contactos con miembros del PP burgalés. Apuntó que el congreso provincial podría celebrarse en octubre.

«Desfiladero y Bureba», nueva mancomunidad

Valladolid (Efe).– La Junta de Castilla y León ha aprobado la constitución de la mancomunidad de municipios denominada «Desfiladero y Bureba», en la provincia de Burgos.

La aprobación de esta mancomunidad, formada por las entidades municipales de Altable, Pancorbo y Valluércanes, apareció ayer publicada en una Orden de la Consejería de Presidencia y Administración Territorial, recogida en el Boletín Oficial de Castilla y León.

El objeto de la mancomunidad será la ejecución de las obras necesarias para la captación y traída de aguas de las Fuentes de Obarenes, su conducción hasta los depósitos reguladores y la gestión del servicio para el abastecimiento de agua potable en los tres núcleos poblacionales.

Las autovías Burgos–León y Cantabria–Meseta, en estudio

Burgos (I. P.).– Los proyectos de construcción de las Autovías Burgos-León-Astorga y Cantabria-Meseta se encuentran en período informativo para su incorporación al II Plan de Carreteras previsto para el año 2000.

Ambas autovías mejorarían sustancialmente las comunicaciones de Castilla y León. Aunque aún no están contratados los estudios informativos con las empresas consultoras, la autovía Burgos-León-Astorga, de 240 kilómetros, sería coincidente con la N-120 –Logroño-Vigo–, que atraviesa el Camino de Santiago.

En la autovía Cantabria–Meseta se estudia varias alternativas, una a través de Reinosa y desde aquí a Valladolid o Burgos y otra por el Puerto del Escudo, que cuenta con mayores inconvenientes debido a la orografía del terreno.

Por su parte, la Junta también encargó un estudio de viabilidad de una autovía para comunicar Burgos con León. Francisco Almendres, ingeniero jefe de la Demarcación de Carreteras de Castilla y León Oriental señalaba ayer que no sabe nada de este proyecto de la Junta y que, en cualquier caso, la carretera y la competencia es del MOPU.

Especial importancia tendría la comunicación por autovía de Cantabria con la Meseta; comunicación, por otra parte, que ya se está subsanando con las obras que se realizan en dos carreteras convencionales, una a través del Escudo, con inversiones que superan los tres mil millones y de la que quedan los tramos Quintanaortuño–Páramo de Masa y Masa–Quintanilla Escalada.

A finales de este año se pondrá en funcionamiento el itinerario Burgos-Aguilar de Campoo-Reinosa; en esta carretera, las obras se realizan actualmente en el tramo de 14 kilómetros Ubierna–Montorio.

Acuerdo en el Convenio de Comercio Mixto

Burgos (DB).– Ayer se llegó a un acuerdo en la negociación del convenio de Comercio Mixto en el que se barajaban dos propuestas hechas por los empresarios y en una de ellas se contemplaba incremento del 8,5%, pero con reducción de la antigüedad, aspecto por el que los sindicatos habían manifestado no ceder.

Finalmente, el acuerdo se ha alcanzado con un incremento salarial del 8,25%, revisión a partir de lo que exceda el IPC del 6,75% y reducción de jornada en seis horas anuales, quedando en 1.810.

Igualmente se incluyen en el acuerdo las cláusulas de falta grave en caso de acoso sexual en el trabajo y la paga de atrasos. Con el de ayer ya son cinco los convenios de Comercio en los que se ha conseguido acuerdo, alimentación, textil, calzado, metal y mixto, aunque no se ha logrado, tampoco este año, una de las principales reivindicaciones de los trabajadores, la unificación de todos en un único convenio.

Mañana, asamblea de pensionistas de CC.OO.

A partir de las 11,30 tendrá lugar mañana una asamblea del sindicato de pensionistas y jubilados de CC.OO. en el salón de actos de la AISS.

El orden del día será el saludo de la Ejecutiva e informe del Secretario general para continuar con el tema de fiestas y bailes y las intervenciones con sugerencias y aclaraciones de todo el que lo crea necesario.

M.C.D. 2018

Treviño, primer campeón interpueblos de pelota

Miranda de Ebro (M. A. C.). — Los últimos partidos del primer campeonato interpueblos de pelota, organizado por la Peña Pelotazale Mirandesa, se celebraron en la localidad de Rivabellosa.

Allí se disputaron los encuentros para dilucidar los cuatro primeros puestos de la clasificación general. Tras su celebración Treviño se proclamó campeón, subcampeón se clasificó Berantevilla. El equipo de Rivabellosa ocupó el tercer puesto, y el cuarto lo alcanzaron los pelotaris mirandeses.

Los resultados que se produjeron en la última jornada fueron los siguientes. En la lucha por los puestos tercero y cuarto se enfrentaron las parejas de Rivabellosa y Miranda. Vencieron aquellos con tanteadores muy ajustados, 35-34 y 35-33, respectivamente.

En la gran final el duelo era Treviño-Berantevilla, y los vencedores y por tanto primeros campeones de este torneo fueron los representantes del Condado, que ganaron en los dos partidos por 35-25 y 35-29.

Tal y como puede comprobarse por los resultados, los partidos no fueron en ningún caso paseos para quienes acabaron imponiéndose, ya que la tónica general fue la igualdad entre todas las paejas. Estas escasas diferencias entre unos y otros hicieron que los aficionados que se dieron cita en el frontón de Rivabellosa, al rededor de 300 personas, disfrutaran de unos buenos encuentros. Hubo tantos que resultaron muy espectaculares, algo que lógicamente agradecieron los aficionados, que salieron satisfechos del recinto deportivo.

La velada final resultó agradable ya que todos los equipos tenían en las gradas un buen número de seguidores, que no dejaron de animar, y que pusieron color y calor a la jornada final. Eso era lo que se esperaba, el público respondió y el día de las finales estuvo a la altura de cualquier campeonato.

Una vez finalizados los partidos la entrega de premios se llevó a cabo en el mismo frontón, y estuvo presidida por el señor Bodegas, que representó al Ayuntamiento de Rivabellosa, y el señor Moral, presidente de la Federación Burgalesa de Pelota.

El éxito de esta primera edición del Campeonato de pelota interpueblos ha hecho que los organizadores del mismo, la Peña Pelotazale Mirandesa haya pensado ya en el segundo campeonato. Y lo cierto es que esto no es sólo un deseo, sino una realidad, puesto que al finalizar la competición se comunicó oficialmente la candidatura de Treviño como sede de la segunda edición del Campeonato de Pelota Interpueblos.

Y seguimos hablando de pelota, ya que también ha finalizado ya el décimo Campeonato Ayuntamiento de Miranda, el cierre se produjo el mismo día.

Los ganadores en esta competición fueron, en paleta goma se proclamaron campeones los miembros de la pareja formada por Juanjo y Narro, a los que siguieron Ramiro y López, que quedaron subcampeones.

En la modalidad de frontenis el primer puesto, y el campeonato fue para Francisco Javier y José Luis. Inmediatamente después se clasificó la pareja compuesta por Fontecha y Roberto.

Aprovechando que finalizaron el mismo día los dos campeonatos, la Peña Pelotazale Mirandesa organizó una cena de hermandad entre todos, que se celebró en Rivabellosa.

Desde aquí queremos felicitar a todos los vencedores, y también al resto de los participantes.

Por supuesto no podemos olvidarnos tampoco de la Peña Pelotazale, que no deja de organizar campeonatos. Este año la novedad ha sido el interpueblos que ha sido un rotundo éxito, y que ha ayudado para que pelotaris de todas las localidades compartieran afición, y que los aficionados a este deporte disfrutaran con un buen número de partidos, presididos en su mayoría por la calidad y la deportividad.

Acabaron las competiciones de pelota, y como es habitual lo hicieron con la entrega de trofeos para aquellos que consiguieron los primeros puestos en el primer campeonato interpueblos, que según apuntan todos los datos, se celebrarán también el próximo año. Foto Truchuelo.

La Concejalía de Bienestar Social organiza la campaña «Veranote 90»

Miranda de Ebro (M. A. C.). — Son muchos los que en la época estival dejan nuestra ciudad para pasar sus vacaciones en otros lugares, pero también es verdad que hay otro buen número de chavales que permanecen en Miranda. Para todos ellos el Ayuntamiento, y más en concreto la Concejalía de Bienestar Social ha planificado una serie de actividades que ha denominado «Veranote 90».

Tanto en la Asociación Nuestra Señora de Los Angeles, como en la del Barrio del Crucero, van a organizarse talleres de carácter muy diverso.

Uno será de títeres, teatro y manualidades. En el Poblado podrán asistir a él los niños y niñas entre 8 y 11 años los lunes y miérco;es, de 10 a 11,30 de la mañana. Los mismos días, entre las 11,30 y la una del mediodía, quienes podrán participar en él serán los chavales entre los 12 y los 16 años.

En el barrio de El Crucero este mismo taller, con los mismos horarios y diferenciaciones de edades se celebrará los martes y los jueves.

Esta actividad será la que se llevará a cabo en el mes de Julio.

Para Agosto también se ha pensado ya que los chavales de estos barrios puedan entretenerse en los talleres. El mes que viene los que asistan trabajarán el dibujo, la pintura y la modelación del barrio.

En este caso se mantienen los horarios de 10 a 11,30 y de 11,30 a 13 horas, así como los grupos de edades, a primera hora pueden acudir los más pequeños, desde los ocho y hasta los once años, y después los mayores, de doce a dieciséis.

en el Crucero el taller se celebrará los miércoles y los sábados, y en Nuestra Señora de Los Angeles, los lunes y los jueves.

Habrá también otros talleres y cursos en los que se hará modelado de barro, pintura, música y ajedrez. En estos casos las actividades se desarrollarán en la antigua biblioteca municipal y en el conservatorio, habrá actividad de lunes a jueves y desde las once de la mañana y hasta la una del mediodía.

Al margen de esto se han organizado otras actividades novedosas, una de ellas la de los juegos en los parques. Todos los días de lunes a sábado entre las once de la mañana y la una del mediodía. El programa es el siguiente: Los lunes en el Conservatorio, los martes en Anduva, todos los miércoles en el Parque de Antonio Machado, los jueves en el de Antonio Cabezón, los viernes en el Poblado de Los Angeles y el último día, el sábado, en El Crucero.

Habrá juegos para todos los chavales a partir de los ocho años.

Por último, hay que informar sobre cuatro excursiones también para los más pequeños, los críos con ocho años o más.

El día 13 de Julio se visitará Puentedey, el día 27 la excursión será a Ezcaray. Ya en Agosto, el día 12, los que lo deseen podrán acercarse hasta San Martín de Don, y el día 24, la última salida será a Herrán y Frías.

Muchas actividades para este «Veranote 90», los chavales tendrán posibilidades de disfrutar durante los meses de Julio y Agosto. Todos los interesados deben pasar por el área de Bienestar Social hasta el día 5 de Julio, o sea, mañana por la tarde.

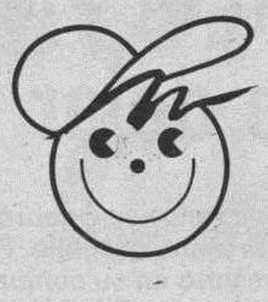

TU VERANO CON LA CAJA

COMIENZAN DOS GRATAS SEMANAS DE VACACIONES PARA UN GRUPO DE NIÑOS Y NIÑAS BURGALESES

Desde la mañana del pasado lunes se encuentran disfrutando de sus vacaciones en la colonia del Palacio de Saldañuela un grupo de niños y niñas de Burgos y varias localidades de la provincia, quienes desde estas líneas envían un afectuoso saludo a sus padres, familiares y amigos.

Hasta que el día 16 regresen de nuevo a sus domicilios, serán muchos los felices y divertidos momentos vividos por los participantes en este primer turno de las Colonias y Campamentos que la Caja de Ahorros Municipal llevará a cabo durante los meses de Julio y Agosto.

CAJA DE AHORROS MUNICIPAL DE BURGOS

M.C.D. 2018

Más posibilidades de campamentos para los chavales mirandeses

Miranda (M.A.C.).—En este tiempo, en el verano, la mayoría de los chavales aprecian el disfrutar unos días en contacto con la naturaleza. Una de las posibilidades es la acampada, los campamentos de verano que organizan las diversas entidades y asociaciones.

Informamos en este momento de una nueva opción, promovida por la asociación cultural y de aire libre Castilla Joven.

Han planificado la celebración de un campamento de 15 días de duración en Palazuelos, en concreto entre los días 16 y 30 de julio.

La Asociación Castilla Joven ofrece un total de 80 plazas para chicos y chicas que tengan entre los 9 y los 17 años.

Este campamento se desarrolla íntegramente al aire libre, no hay instalaciones fijas, los chavales que en él participan desarrollan todas sus actividades en tiendas de campaña.

En los días en los que se celebre la acampada los monitores realizarán en conjunto con todos los chavales actividades culturales y deportivas, además de las habituales de aire libre, tales como las tradicionales marchas en las que los chicos y chicas reciben nociones de orientación y supervivencia.

Al margen de todo esto se han programado algunas visitas a lugares cercanos a Palazuelos. En principio las salidas previstas son cuatro, a Frías, Oña, Medina de Pomar, y otra un poco más lejos y a la playa, concretamente a Laredo.

El campamento empezará el día 16 de julio, y será hasta ese momento, hasta el día anterior, cuando podrán solicitarse las plazas para acudir a Palazuelos, hasta el día 15, o hasta el momento en el que el cupo se complete.

A la hora de formalizar la inscripción los solicitantes deberán rellenar el impreso de solicitud, y presentar además la fotocopia del seguro del padre, y una fotografía.

La cuota que deberá abonarse para asistir al campamento será de 15.000 pesetas para los socios de Castilla Joven, y de 17.000 para quienes no lo sean. Esa cantidad tendrá que ingresarse en la Caja de Ahorros Municipal, en la cuenta 2018.0125.302000024.2.

Cuando todos los trámites se realicen, y por lo tanto el chaval esté admitido para poder participar en este campamento, recibirá una camiseta de la asociación.

Todos los campistas deberán llevar un equipo obligatorio, que consistirá en lo siguiente, la camiseta de la asociación, una visera azul, un pantalón vaquero corto. Zapatillas playeras y calzado fuerte. Además saco de dormir y manta, y lógicamente un juego de cubiertos para su uso durante los 15 días, consistente en plato, vaso, cuchara, cuchillo y tenedor.

El equipo que ya hemos mencionado es el obligatorio, y desde Castilla Joven, se recomienda también, o se aconseja, que todos los chicos y chicas que vayan a participar en el campamento lleven además mochila y linterna, un canguro o impermeable, ropa de abrigo y ropa de vestir. Y por otra parte utensilios propios para la diversión de los campistas, tales como libros, instrumentos musicales, sandalias de agua y bañador, esto último teniendo en cuenta que en Palazuelos el río es un interesante lugar de diversión, y que una de las excursiones programadas será a la playa.

El campamento empezará el día 16, y la salida hacia Palazuelos será ese día a las 11 de la mañana. El lugar de cita será la calle de la Estación 29, frente a la Asociación Castilla Joven.

El regreso está previsto para las siete de la tarde del día 30 de julio.

Hay que decir también que el día anterior, el domingo 29 se celebrará el habitual día de las familias, jornada de convivencia entre todos los críos y sus padres.

Estas que les hemos comentado son las posibilidades que ofrece el campamento al aire libre, que organizado por la Asociación Cultural y de Aire Libre Castilla Joven, se desarrollará entre los días 16 y 30 de julio en la localidad burgalesa de Palazuelos.

Suponemos que serán muchos los chavales que quieran asistir al mismo, pero en estos casos los padres tienen siempre mucho que decir, así que para todos ellos, mayores y pequeños, en el domicilio de la Asociación, en la calle de la Estación 29-4.° izquierda, se les facilitará toda la información que precisen, será los martes y los viernes, desde las ocho de la tarde y hasta las diez de la noche.

Este octavo campamento de Verano de Castilla Joven es una posibilidad más de diversión para los chavales mirandeses, para aquellos que tengan entre 9 y 17 años.

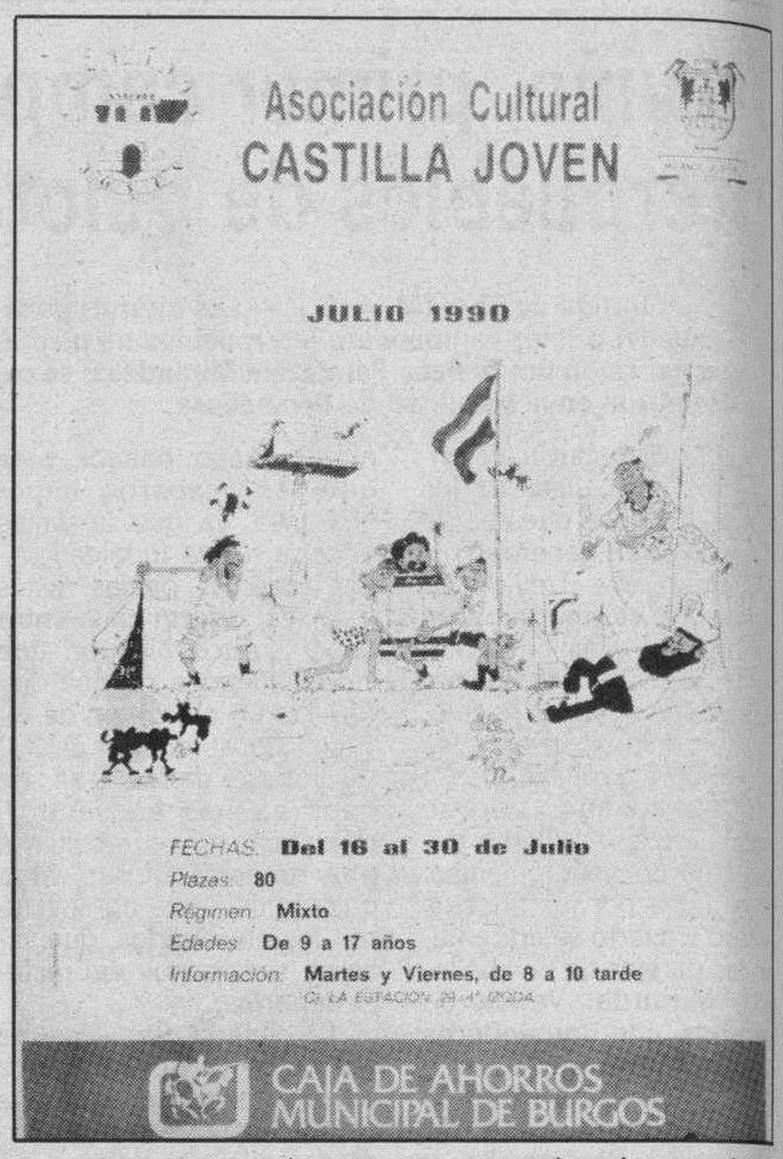

Diálogos callejeros

Emegé

—Don Juanito ¡estamos buenos!
los de I.U. han dicho basta
por boca de Santa Marta
y no asistir a los Plenos
prometen, si es que no cambia
la postura socialista.
—Para mí, salta a la vista
que hay bastante intolerancia
dentro de nuestro Concejo.
—Puede que tenga razón
más no es esa la cuestión
es un problema ya viejo
porque los de Izquierda Unida
dicen no estar informados
y de ahí vienen sus enfados...
—Eso, se arregla enseguida,
se les compra un transistor
con mil pilas de repuesto
que lo tengan «tol» día puesto
y se enteraran mejor
de cuanto pasa en Miranda...
—«Deso» ya están enterados
pero están desinformados
y no saben por donde andan
en temas municipales.
—Y de ahí les viene el disgusto
a Santa Marta y a Busto...
—Y a otros dos concejales
de su misma coalación.
—Y... ¿qué dice mientras tanto
el super Fernando Campo?
—Pues que no tienen razón
que se informa de inmediato...
—Habrá cisco para rato
en nuestra Corporación
si mantienen sus posturas...
—Que de momento son duras...

DISTRIBUIDORA PALENTINA DE ELECTRICIDAD, S.A.

CORTE DE SUMINISTRO.— Por trabajos a realizar en nuestras líneas de alta tensión, nos vemos obligados a suprimir el suministro eléctrico, el viernes, día 6 de Julio del 90, de las 9 a las 11,30 horas, motivo, puesta en marcha centro de transformación Moro, zona afectada, Melgar de Fernamental y San Llorente de la Vega. Les agradecemos disculpen las molestias ocasionadas.

I.U. planteó en el Pleno la posibilidad de dejar de asistir

Miranda (M.A.C.).—El pasado lunes se celebró el pleno ordinario correspondiente al mes de julio. Pleno que tal y como se preveía resultó en su conjunto poco polémico, ya que la práctica totalidad de los asuntos se aprobaron por unanimidad. En aquellos que no la hubo se dio la abstención de los dos representantes de I.U. que asistieron.

En la mayoría de los puntos en los que I.U. no votó a favor, la argumentación que se expuso fue que no habían podido disponer de los expedientes de los temas que se trataban.

Además, adoptaron esta misma postura ante la ratificación del convenio colectivo de los trabajadores del Ayuntamiento. Afirmaron estar de acuerdo con los rasgos generales del mismo, pero indicaron que a su juicio podía ser incluso ilegal que según se expone en el texto, el convenio afecte sólo a los trabajadores fijos.

Este fue uno de los puntos en el que hubo debate, que también surgió en la aprobación inicial de la ordenanza general sobre subvenciones. I.U. hizo algunas matizaciones, pidió que se eliminara la cláusula por la que no puede concederse una subvención superior al 50% del coste de la actividad para la que se solicita, y además pidió que se incluyera otra en la que se advirtiera que en casos especiales podrían concederse subvenciones fuera de los plazos estipulados para la petición de las mismas.

En el capítulo de ruegos y preguntas I.U. indicó que a su juicio los concejales están poco informados de las actividades y tomas de decisión que se llevan a cabo en la comisión de gobierno, o de otras comisiones. Situación que les parece injustificable, y que si continúa podría servir para que el grupo no asistiera sistemáticamente a los plenos: «Hay cosas de las que me entero por la prensa, ¿qué la comisión de gobierno y el alcalde lo pueden hacer?, pues posiblemente, pero yo no lo veo normal. Hay una junta de portavoces que podría reunirse periódicamente, los concejales deberían tener una comunicación, en la discrepancia incluso, continuada.

Es posible que no asistamos más a los plenos si esto sigue así, es una decisión política importante, esta semana se va a reunir nuestro consejo político y vamos a estudiar esa posibilidad. Perder tiempo aquí no sirve para nada, y no vendremos, o lo haremos sólo cuando los ciudadanos nos requieran para presentar algo, a nosotros no nos satisface venir a hacer quorum, además, no nos han elegido para eso».

José M.ª Santamarta fue quien expuso esta posibilidad, y quien nos habló también de otros temas en los que I.U. no votó favorablemente, como en el caso del convenio colectivo: «A mí me parece que ese acuerdo vulnera claramente la legalidad, y es una imprevisión del equipo de gobierno. Yo ya lo sabía, y el año pasado también, lo que pasa es que esta vez mis compañeros sindicalistas de CC.OO. me han hecho notar que no debíamos votarlo y que teníamos que denunciar eso. Os anticipo además, que mi sindicato, CC.OO., va a interponer conflicto colectivo inmediatamente».

También dialogamos de las diversas cuestiones habidas en el pleno con el portavoz socialista. En principio le pedimos su opinión sobre lo planteado por I.U. de no asistir posiblemente a ciertas actividades municipales. Esto nos contestó: «Hay dos temas diferentes, la asistencia o no es una responsabilidad exclusivamente suya, y de la que tendrán que rendir cuentas a sus electores, ahí yo no digo nada, ellos sabrán lo que tienen que hacer.

En el otro tema yo no quiero ser nada duro en él, pero creo que hay temas que pueden ser problemas de comunicación entre su mismo grupo. Sobre temas que se han planteado hoy, a las comisiones asistieron los miembros que son de la comisión y a ellos se les informó.

Además, las comisiones se están poniendo por la tarde para dar facilidades para que asistan todos, la de Hacienda es a las ocho de la tarde, la de Servicios a las seis. Puede ser que por su situación personal no puedan asistir, pero es un problema suyo, no nuestro».

En relación con el convenio colectivo la opinión del PSOE es la siguiente: «El convenio se ha firmado por los representantes de los trabajadores y el Ayuntamiento. Y se firma para los trabajadores fijos, funcionarios o laborales, la situación de los contratados laborales es un tema que se hace basándonos en las condiciones que establecen las administraciones con las que hacemos esos convenios. Yo creo que no hay que rizar el rizo, el tema de la legalidad o no es un tema concreto y habrá que verlo, pero hay convenios específicos en los que se aplica el marco específico del convenio, y eso pasa aquí y en cualquier empresa privada».

Sobre la aprobación inicial de la ordenanza general sobre subvenciones, Fernando Campo indicó que las puntualizaciones de I.U. eran positivas, aunque él, personalmente no parece estar muy conforme con la eliminación del artículo en el que se indica que la subvención nunca superará el 50% del coste de la actividad. Para él, este tope podría ser positivo para hacer que quienes solicitan una cantidad calculen bien lo que necesitan.

El pleno fue por lo tanto un pleno de trámite, en el que no hubo grandes discrepancias en los temas incluidos dentro del orden del día, y en el que la discusión se planteó en el capítulo de ruegos y preguntas.

También en este punto el CDS hizo dos ruegos, en el primero se pidió que la alcaldía inicie ya los trámites con el ministerio que corresponda para que el edificio que hoy ocupa la reserva de la Policía Nacional, pase en el futuro a desempeñar las actividades que realizó en el pasado.

Además el CDS solicitó que se pida la moción presentada en el Ayuntamiento de Bilbao en la que se solicita al poder legislativo que aumente las penas para la represión del tráfico de drogas.

Pleno por lo tanto el del lunes, tranquilo, y que será posiblemente el último hasta el próximo mes de septiembre, después de que la práctica totalidad de los miembros de la corporación disfruten sus vacaciones.

M.C.D. 2018

NUEVO SEAT MALAGA GLX

ESPECIAL VERANO 90
Sólo hasta el 31-7-90

AIRE ACONDICIONADO GRATIS

Y ADEMAS, 100.000 PTAS. MAS POR SU COCHE USADO

O SI LO PREFIERE, AHORRESE HASTA 150.000 PTAS.

Al comprar su nuevo SEAT MALAGA GLX usted puede elegir entre AIRE ACONDICIONADO DE SERIE GRATIS y 100.000 ptas. más por su coche usado, en las versiones 1.5 de 90 ó 100 CV., o bien, ahorrarse hasta 150.000 ptas. en el resto de las versiones. Para que disfrute, este verano, del máximo confort y equipamiento.

- **Asientos ergonómicos.** ✓
- **Apoyacabezas traseros.** ✓
- **Paragolpes envolventes.** ✓
- **Elevalunas eléctricos y cierre centralizado, según versiones.** ✓
- **El maletero más amplio de su categoría.** ✓
- **Faldones laterales.** ✓
- **Tapacubos o llantas de aleación.** ✓

Oferta válida para vehículos en stock.

SEAT. MAS POR MENOS.

Nuevo MALAGA GLX 1.2 desde 1.290.000 ptas.

SEAT
Grupo Volkswagen

SEAT, Patrocinador y Coche Oficial Barcelona '92

Infórmese en:

B-AUTO, S. A.
Ctra. Madrid, 10
BURGOS

TAPSA/NWAyer
© T. M.

M.C.D. 2018

La II Semana del Comercio se cerró con el sorteo del coche

Aranda (A.L.).– La Asociación de Comerciantes de Aranda y la Comarca, ACOA, continúa buscando a la persona que ha sido agraciada con el coche en el sorteo que se organizó con motivo de la celebración de la II Semana del Comercio.

El sorteo se celebró el pasado sábado en el transcurso de una fiesta que tuvo lugar en las Piscinas Acapulco. Previamente hubo un desfile de modelos y la actuación de una orquesta.

Durante la Semana del Comercio se estuvieron ofreciendo en los establecimientos colaboradores una serie de papeletas por compra efectuada para participar en el sorteo de un coche. Los números premiados son los siguientes: 257.362, 61.031 y 263.702. El primero será válido hasta el 15 de julio a las 12,00 horas. Si en esa fecha no ha aparecido, se considerará premiado con el coche la persona que tenga el segundo número. Este tendrá validez hasta el 30 de julio. Por último, el tercer número, en caso de que no aparezcan los anteriores, será válido hasta el 14 de agosto.

Si no se reclama el premio, en las fiestas de septiembre se volverá a sortear el coche. La Asociación cree que el número es de alguna persona no perteneciente a Aranda. Son muchas las llamadas que se reciben de otras ciudades interesándose por el número premiado.

Probable acuerdo en la negociación del convenio de los funcionarios

Aranda de Duero (Aurora Lázaro).– La Comisión de Personal del Ayuntamiento arandino se reúne mañana jueves con los representantes sindicales de los funcionarios con el objeto de continuar las negociaciones del convenio, reanudadas una vez los trabajadores han presentado la distribución del 15 por ciento acordado.

Mañana, Ayuntamiento y sindicatos podrían llegar a un acuerdo en la negociación del convenio de los funcionarios, o al menos así lo espera el presidente de la Comisión de Personal, Javier Pérez de la Torre, que ha convocado reunión de la mesa de negociación para el mediodía.

Según Pérez de la Torre, que se encuentra bastante molesto por las declaraciones realizadas hace unos días por el secretario del sindicato UGT, la mesa se ha convocado una vez que los trabajadores han presentado la distribución del 15% que se convino en la última reunión.

El presidente de la Comisión de Personal califica de «falsas» las manifestaciones de UGT en la anterior semana, ya que por parte del Ayuntamiento se estaba esperando la respuesta de los trabajadores que han presentado una distribución del tanto por ciento convenido según las categorías existentes. El objetivo final es intentar nivelar los convenios que hay en los Ayuntamientos de otras capitales de provincia.

Para Pérez de la Torre lo más probable es que se apruebe, aunque se mirará si la distribución es real o ficticia.

Acuerdos de la Comisión de Gobierno

Por otra parte, el lunes a mediodía se reunió la Comisión de Gobierno en sesión ordinaria. Entre los puntos que se trataron destaca dentro del apartado de escritos oficiales que la Comisión quedó enterada del anuncio publicado en el Boletín Oficial de la Provincia sobre las ponencias de valores de los bienes inmuebles de naturaleza urbana.

Dentro de los asuntos de personal se aprobaron gratificaciones y una contratación y en otro punto se aprobó el presupuesto del Verano Cultural por 2.909.706 pesetas. En Obras se vieron varios expedientes y se aprobó la primera certificación de la calle Hospicio.

PIENSE EN FRIO.

HASTA 200.000 PESETAS MENOS

NO SE CALIENTE MAS. AHORA AL COMPRAR SU ESCORT U ORION USTED PUEDE ELEGIR ENTRE DOS REFRESCANTES OPCIONES. 200.000 PTAS. MENOS, CON O SIN COCHE USADO, O BIEN, AIRE ACONDICIONADO LIBRE DE COSTE. o AIRE ACONDICIONADO GRATIS.

DESDE 1.240.000* PTS. (PRECIO MAXIMO RECOMENDADO INCLUIDO IVA Y TRANSPORTE)

* ESCORT CL Y MARK II, 1.3, UNA VEZ APLICADA LA BONIFICACION.

ESCORT·ORION

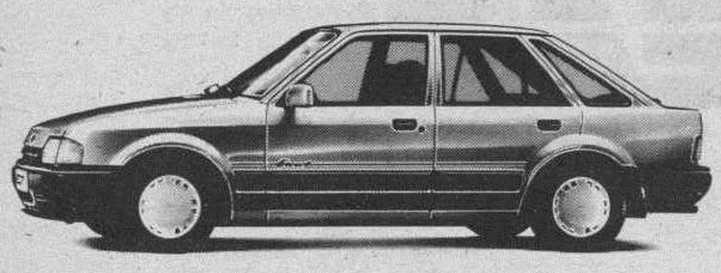

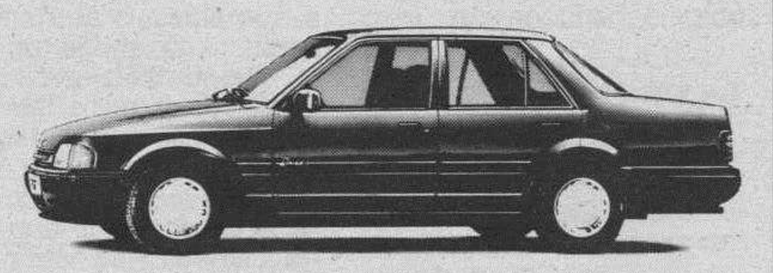

OFERTA VALIDA DURANTE ESTE MES PARA UNIDADES EN STOCK. NO ACUMULABLE A OTRAS OFERTAS.

Ford Credit CREDITO FACIL CON FORD CREDIT.

Ford

BURGOS
AUTOCID, S.A.
Ctra. Madrid-Irún, Km. 234,400

ARANDA DE DUERO
TALLERES MATEOS, S.A.
Polígono Industrial
Avda. de Luis Mateos - Parcela 16

MIRANDA DE EBRO
TALLERES
AUTO-MIRANDA, S.A.
Ctra. Madrid-Irún, Km. 317

FORD. COCHE OFICIAL EXPO'92 SEVILLA

Rafael Calvo es el nuevo Secretario del C. Regulador

Aranda de Duero (A.L.).– Desde el pasado viernes 29 de julio el Consejo Regulador de la Denominación de Origen «Ribera del Duero» tiene Secretario. Un arandino, Rafael Calvo Núñez, de 28 años de edad, ha sido propuesto por el presidente, Marciano Rivilla, para este cargo, y aceptado por unanimidad por el resto de los vocales del Consejo, en la reunión que celebraron el día 29.

Recordamos que este puesto se encontraba libre desde la dimisión, hace un mes, de la persona que lo regentaba, de Lucía García, que alegó motivos personales y de trabajo para abandonarlo.

El Consejo ha tenido que estudiar unas 15 solicitudes de aspirantes a este puesto de personas procedentes de varios lugares. El contrato de Rafael Caivo es de momento temporal, por seis meses.

Matrículas del Conservatorio

El Conservatorio Municipal de Música informa que ya están fijadas las fechas para las matrículas oficiales de septiembre y para los exámenes. Las matrículas se podrán realizar del 24 al 28 de septiembre desde las 11 de la mañana hasta la 1. Los exámenes oficiales se celebrarán el día 17 de septiembre a las 10 de la mañana y los libres el día 18 a la misma hora. Hay plazas libres para violín, viola y clarinete. El sorteo de piano y guitarra se efectuará el día 28 de septiembre a las 13,00 horas.

Farmacia de guardia:

Antonio Prada Mínguez. Calle Duero, s/n. Polígono Residencial.

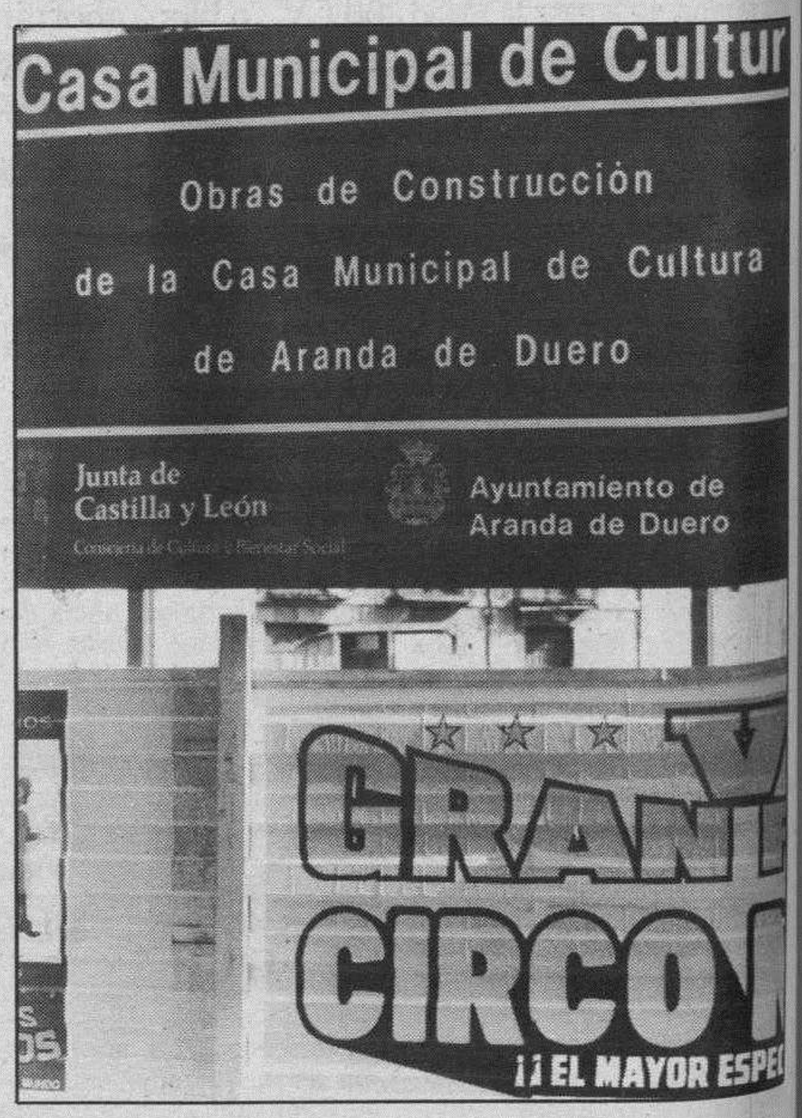

Todo un Circo.– Hay Circos y «circos», o «ciscos», según lo quiera ver cada cual. En nuestra ciudad de todo, desde el Mundial, con leones de verdad, que ha puesto sus carpas estos dos días atrás, hasta el local, que se perdieron muchos arandinos el viernes con su manía de no acudir a cierto salón. Foto Lara.

M.C.D. 2018

Nueva oportunidad para vacunar los perros, al ser ampliado el plazo

Aranda (A.L.).- De nuevo el período de vacunación de los perros correspondiente a las Campañas obligatorias de Lucha Antirrábica y de Tratamiento Antihelmíntico ha sido prorrogado por orden de la Junta de Castilla y León, que se publica en su Boletín Oficial de fecha 27-6-9.

Por ello, en lo que afecta a nuestra ciudad, el Ayuntamiento informa mediante un bando que se dedicará el día 11 de julio para realizar la vacunación de aquellos perros que todavía no hayan cumplido este trámite sanitario. Será en la Plaza de Toros desde las 19,00 a las 20,00 horas.

Trofeos del Rallye

Una mujer, la señora de Galagorri, fue la gran vencedora en la prueba de coches clásicos que se desarrolló durante el pasado fin de semana, con motivo del I Rallye de vehículos antiguos y clásicos organizado por la empresa Transportes Mateos con motivo de su 50 aniversario. Con un Ferrari 400, en su categoría, esta mujer recuperó cinco puntos que había perdido al inicio de la carrera y supo además sacar una considerable ventaja a los demás contrincantes.

En la categoría de coches antiguos hubo un empate entre los vehículos de Ricardo Angulo y Enrique Lázaro. También hubo un trofeo para el clásico mejor conservado, que se llevó Miguel Angel Artiach.

En el rallye participaron aficionados de Bilbao, Zaragoza, Valladolid, Soria, Burgos y algunos de Aranda. Hizo entrega de los trofeos Consuelo Nebreda, esposa de Luis Mateos, en su nombre. Por otra parte, Luis Mateos recibió un trofeo de la Asociación Aragonesa de Clásicos Deportivos por la organización de un Rallye que se espera repetir en próximos años.

«Veranillo» 90

Todos los miércoles de los meses de julio y agosto Mini Allende, el grupo de muchachos que forma esta especie de sub-asociación dentro de la Asociación de Vecinos Allendeduero, tiene organizadas numerosas y variadas actividades que tienen lugar desde las 7 a las 9 de la noche en la Glorieta Rosales.

Como todos los años, se arropan bajo la denominación de «Veranillo» de Mini Allende, y ofrecen lo siguiente: juegos de ajedrez, damas, oca, parchís y dominó. Dibujo y pintura con temas libres, y otros juegos que van desde el pañuelo, organizado por categorías, con equipos mixtos de 6 jugadores, hasta relevos, también por categorías, (de 7 a 13 años y de 14 a 18 años) con equipos de cuatro jugadores por 50 metros.

Además organizarán las hogueras de San Roque el 15 de agosto. La fiesta de clausura será el 29 de agosto a partir de las 6 de la tarde y se anuncia la existencia de una chocolatada.

M.C.D. 2018

Arandilla toma medidas para elevar su censo y ayuda a las víctimas del terremoto de Irán

Aranda de Duero (Aurora Lázaro).- El Ayuntamiento de la localidad ribereña de Arandilla celebró hace unos días un pleno en el cual se tomaron acuerdos de interés. Por una parte se van a tomar medidas para elevar el censo de la localidad, atrayendo principalmente a los vecinos temporales. También aprobaron una ayuda económica a los damnificados de Irán.

La solidaridad de los ribereños de Arandilla con las víctimas de Irán se ha hecho patente en una ayuda económica aprobada por el Ayuntamiento. Foto Lara.

El Ayuntamiento de Arandilla se ha propuesto elevar el censo de la localidad, dado que existe un gran número de personas que residen temporalmente en Arandilla pero se encuentran empadronadas en otras ciudades, lo cual es considerado perjudicial para el pueblo.

Según el alcalde, Javier Martínez, se trata principalmente de jubilados que salvo algunos meses de invierno, el resto del año viven en Arandilla. Algunos incluso han acudido al Ayuntamiento para informarse de las ventajas o inconvenientes que les propiciaría estar censados en su localidad. Como la intención de la Corporación Municipal es llegar a los 250 habitantes censados, en el pleno del 23 de junio se adoptaron algunos acuerdos con respecto a este tema.

En primer lugar se acordó encargar un minucioso estudio indagatorio sobre el tipo de personas que pueden encontrarse en la situación de vivienda temporal en Arandilla, con el fin de ponerse en contacto con ellas. Después aprobaron realizar una compensación económica a cada persona que se cense en la localidad. Esta consiste en descontar la cantidad de tres mil pesetas de los impuestos municipales, compensación que tendrá vigencia durante dos años. Las medidas se van a aplicar inmediatamente.

Ayuda a Irán

Otro interesante acuerdo que ha tomado el Ayuntamiento de Arandilla en el último pleno celebrado por su Corporación es ayudar a los damnificados del terremoto de la República de Irán, catástrofe que ha sido muy comentada en la localidad. Por ello se acordó aportar en concepto de ayuda a los damnificados la cantidad de 25.000 pesetas, con las cuales Arandilla colabora junto a otros organismos internacionales.

En el pleno se acordó también iniciar el proceso de pavimentaciones para el ejercicio de 1990, comenzando la primera fase inmediatamente. El Ayuntamiento tiene previsto iniciar la segunda en el mes de septiembre. Igualmente se aprobó de forma definitiva la instalación del servicio de aguas para algunas viviendas, y otros puntos.

Primer acto de la Agrupación Socialista de La Ribera

El pasado viernes tuvo lugar en Peñaranda el primero de los actos que tiene previsto organizar en la zona la Agrupación Socialista de La Ribera, que se creó hace algunos meses en la parte este de la comarca de Aranda. Se trató de una charla sobre la concentración parcelaria que impartió el procurador socialista Leopoldo Quevedo.

Precisamente se eligió la localidad de Peñaranda como marco porque tiene el proceso de concentración paralizado desde hace algunos años. Leopoldo Quevedo en primer lugar hizo una exposición general del proceso y posteriormente pasó a analizar el caso particular de Peñaranda.

Algo más de 20 personas asistieron al acto, quienes, entre otras cuestiones, preguntaron al procurador por las razones que motivaban el que la concentración no siguiese adelante en Peñaranda.

Para Leopoldo Quevedo la causa principal de estas situaciones es la lentitud de la Junta, sobre todo desde que los procesos de concentración están siendo llevados por empresas privadas concertadas. También se refirió el procurador a la nueva Ley de concentración como esperanza de que su aprobación agilice todos los procesos.

El plan regional de transeúntes podría aplicarse en Aranda para mejorar el Albergue existente

Aranda de Duero (A.L.).- Miembros de la Comisión de Bienestar Social han acudido a la reunión del Consejo Regional de Acción Social, del cual nuestro Ayuntamiento es miembro. Las prestaciones para la reinserción social y el plan de transeúntes son los que más nos afectan.

Las ayudas para la reinserción social serán tramitadas por el CEAS. Foto Lara.

El Consejo Regional de Acción Social se reunió el pasado lunes por tercera vez en Valladolid.

Como el Ayuntamiento de Aranda es miembro del Consejo, asistieron en representación del mismo el presidente de la Comisión de Bienestar Social, Porfirio Abad, y la encargada de los Asuntos Sociales del Ayuntamiento, Rosa Rubio.

Se trataba de informar de la existencia de una serie de planes de acción social a nivel regional: de infancia, Tercera Edad, minusválidos, personas discriminadas, tanto la mujer como los gitanos, de delincuentes y otros sectores, que son principalmente dos: el Plan Regional de Transeúntes y el Plan de Pobreza. El Consejo informó favorablemente sobre estos planes.

Uno de los puntos que más afectan a nuestra ciudad fue el tercero del orden del día, que se debatió durante hora y pico. Se trata de la regulación de las prestaciones para reinserción social, también llámado salario social en otras comunidades. El decreto establece una serie de condicionantes, unas 30.000 pesetas al mes, más 3.000 personas por hijo.

Hay comprometidos trescientos millones para este año y para el 91 unos mil.

A Aranda le afecta porque, aunque lo conceden los organismos de la delegación de Bienestar Social de la Junta, sin embargo muchos de los informes serán tramitados a través del CEAS, una vez que se publiquen las convocatorias de ayudas, por lo que la acción de estos centros será fundamental.

Estudiando un nuevo Albergue de Transeúntes

La Comisión de Bienestar Social del Ayuntamiento arandino también estudiará el Plan Regional de Transeúntes, principalmente con vistas a proyectar la creación de un Albergue de Transeúntes en nuestra ciudad con servicios que actualmente no existen: «pueden ser servicios de comida, aparte de dormir y a lo mejor otros trabajos ocupacionales, como hay en determinadas poblaciones, e incluso en Miranda, que están en colaboración con Cáritas y Cruz Roja», explica Porfirio Abad.

El centro donde se alojan los transeúntes en Aranda ha continuado funcionando con normalidad desde que se abriera de nuevo tras un período en que se mantuvo cerrado debido a que Cruz Roja de Aranda no pudo hacerse cargo de él por cambiar de sede. Tras la polémica que se suscitó en aquella época, se logró que una persona de Cáritas se haga cargo de la limpieza y se volviera a utilizar.

El albergue de transeúntes le cuesta anualmente al Ayuntamiento un millón al año. En invierno las cuatro camas que hay no son suficientes.

Por ello se va a estudiar un proyecto de un centro más completo, incluso con distinta ubicación, que se coordine en colaboración con otra institución benéfica, y para el cual se soliciten ayudas a la Junta.

Está en peligro el pacto PP-CDS en Ayuntamientos y Diputaciones

Valladolid (Ical).– El CDS se replanteará los pactos políticos que mantiene con el Partido Popular en Ayuntamientos y Diputaciones, según anunció ayer el presidente regional de este partido, señor Daniel de Fernando.

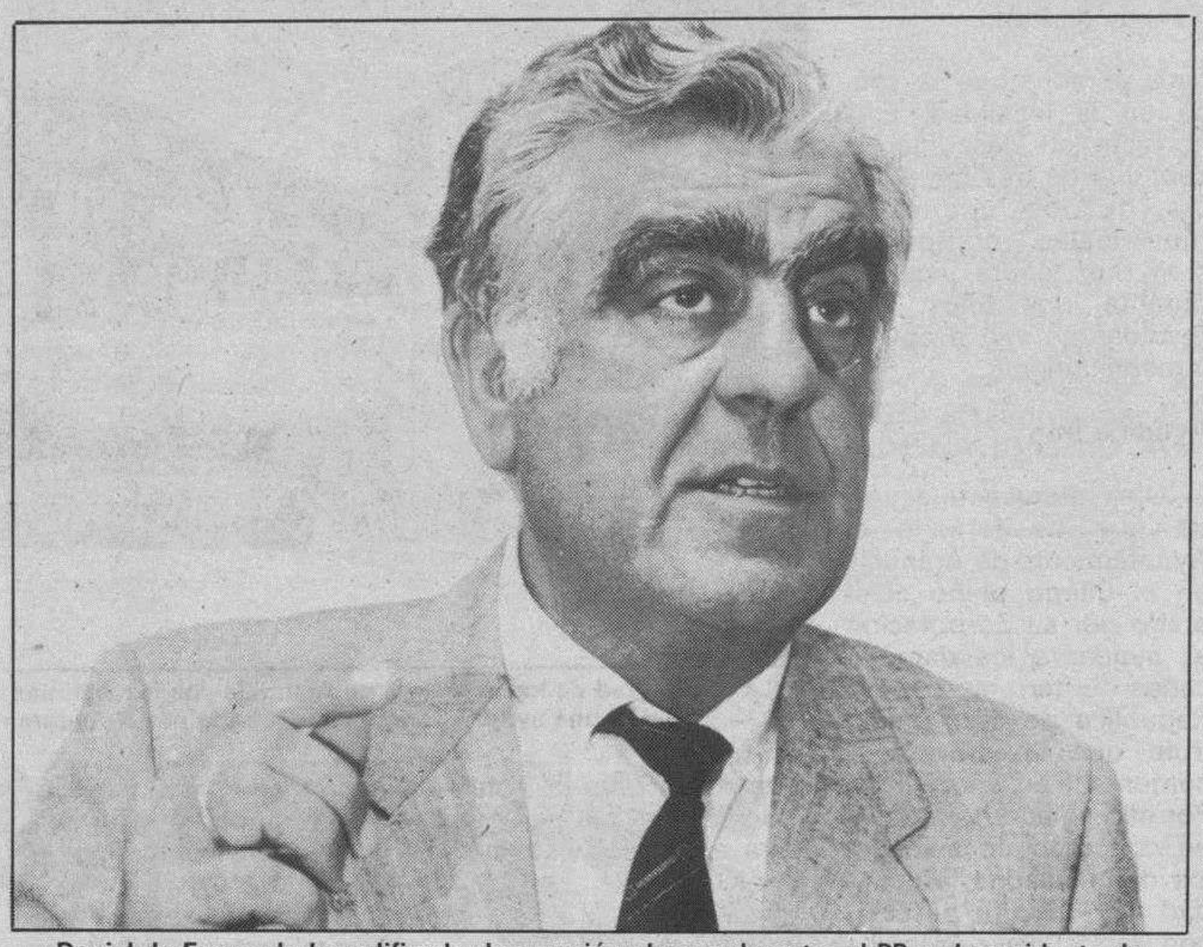

Daniel de Fernando ha calificado de agresión el acuerdo entre el PP y el presidente de la Diputación de Valladolid. Foto Archivo.

El citado calificó de «agresión» el acuerdo alcanzado entre el PP y el presidente de la Diputación de Valladolid, el ex-centrista Ovidio Fernández Carnero.

El presidente provincial del CDS, Antonio Garrosa, anunció que la ejecutiva regional celebrará una reunión extraordinaria esta misma semana para debatir el acuerdo del PP con el «tránsfuga» centrista, «que ha de tener consecuencias políticas», anunció Garrosa.

En estos momentos, PP y CDS mantienen pactos en el Ayuntamiento y Diputación de Avila, en la Diputación de Salamanca y el Ayuntamiento de Palencia, entre otros. A pesar de que Garrosa no descarta que la decisión del PP pueda afectar el pacto de Gobierno en la Junta de Castilla y León, Daniel de Fernando ha desmentido esta posibilidad.

Según Garrosa, lo sucedido en la Diputación de Valladolid, donde el actual vicepresidente y alcalde de Villalar Félix Calvo Casasola sustituirá a Ovidio Fernández, «es un no deseable triunfo del chalaneo político».

En rueda de Prensa, el presidente provincial del PP de Valladolid, Santiago López Valdivielso, justificó el acuerdo con Ovidio Fernández en que el mantenimiento del pacto con el CDS «no garantizaba un gobierno estable en la Diputación».

Santiago López negó que Ovidio Fernández hubiera firmado por escrito su renuncia a la presidencia de la Diputación para el próximo mes de septiembre. Asimismo, aseguró que el ex-centrista, al que reconoce como un «tránsfuga» en el sentido literal de la palabra, no ha solicitado su ingreso en el PP y se mostró dispuesto a asumir el coste político del acuerdo alcanzado.

Por su parte, Juan José Lucas, presidente regional en funciones del PP, justificó la posición de su partido en la imposibilidad de asegurar la gobernabilidad de la Diputación únicamente con el CDS. Para Lucas, existe un problema de «aritmética política»: populares y centristas no son suficientes para gobernar «y el PP en ningún caso está dispuesto a pactar con el PSOE».

Normas para elaborar los presupuestos de la Comunidad

Valladolid (Efe).–La Consejería de Economía y Hacienda ha dictado unas normas dirigidas a los distintos departamentos de la Junta de Castilla y León para la elaboración de los presupuestos de la Comunidad para 1991 que, según se dice en la normativa, se tienen que adaptar al Plan de Desarrollo Regional (PDR).

Las normas, que aparecen en una orden publicada en el Boletín Oficial de Castilla y León (BOCYL) del 29 de Junio pasado, indican que los presupuestos deben elaborarse de tal forma que sean la primera anualidad de los programas de inversiones previstos en el PDR.

Según se indica en la orden, la gran importancia que la Junta concede a la actividad inversora, cuyo principal órgano de coordinación es el Comité de Inversiones Públicas, aconseja dedicar atención preferente a los proyectos de inversión.

En la normativa también se establece que los secretarios generales de las Consejerías deben remitir antes del 31 de Julio próximo a la Dirección General de Presupuestos y Patrimonio las propuestas de texto para su posible inclusión en el anteproyecto de Ley de Presupuestos.

También se aconseja la creación de comisiones de análisis de programas para la adecuación de los programas presupuestarios al PDR.

La encargada de elaborar los estados de gastos, ingresos y el anteproyecto de los presupuestos será la Dirección General de Presupuestos y Patrimonio, para su elevación al consejero de Economía y Hacienda, quien lo someterá al acuerdo de la Junta de Castilla y León.

Las empresas públicas de la Comunidad deberán cumplimentar y remitir a la Dirección General de Presupuestos y Patrimonio, a través de la Consejería a la que estén adscritas o de la que dependan, antes del día 5 del próximo mes de septiembre, sus presupuestos de explotación y capital previstos para 1991.

Ahora se recuerda que esta Orquesta tuvo como primer antecedente la Orquesta «Ciudad de Valladolid».

Los embalses del Duero, al 57 por ciento

Valladolid (Efe).–Los embalses de la cuenca del Duero se encuentran al 57 por ciento de su capacidad total que en estos momentos es de 1.532 hectómetros cúbicos, informó hoy la Confederación hidrográfica de dicha cuenca.

El agua embalsada es superior a la de las mismas fechas de hace un año que fue de 1.124 hm3 y que suponían el 41,9 por ciento de su capacidad total.

Durante la última semana, el agua embalsada disminuyó 64 Hm.

Establecidos los períodos de caza en la región

Valladolid (Efe.).–La Junta de Castilla y León publicó ayer una Orden sobre los períodos hábiles de caza en la Comunidad para la temporada 1990-91.

La Orden se encuentra recogida en el Boletín Oficial de Castilla y León, donde se incluye la novedad de la obligatoriedad de que en la próxima campaña todos los cotos dispongan de un plan cinegético.

Por lo que se refiere a la caza menor, el período hábil comprende desde el cuarto domingo de octubre hasta el último de Enero de 1991.

En cuanto a la media veda, este año tendrá una duración máxima de 22 días, no pudiendo abrirse antes del primer domingo de agosto ni cerrarse después del tercero de septiembre.

Para la caza mayor, la Orden fija fechas que van desde el segundo domingo de septiembre al tercer domingo de febrero y establece una serie de medidas complementarias, relativas a los tipos de armas y municiones.

Subastas de la Consejería de Fomento

Valladolid (Efe).– La Consejería de Fomento de Castilla y León anunció ayer un concurso de suministros y subastas de obras en carreteras por un valor conjunto de 1.600 millones de pesetas.

La resolución, que aparece en el Boletin Oficial de Castilla y León, anuncia subastas de obras en carreteras de la provincia de Avila; en la de León (de la Magdalena a Villablino); en la de Soria (de Burgo de Osma a San Leonardo de Yagüe); en la de Valladolid y en la de Zamora (Zamora a Portugal).

El concurso de suministros se refiere a camiones con cuñas quitanieves, motoniveladoras, retrocargadoras y desbrozadoras.

No se respetan las fronteras

Moreda (Asturias).–Un concejal del Partido Popular en el Ayuntamiento de Aller ha denunciado la posible usurpación de una franja de terreno del concejo allerano por la comunidad autónoma de Castilla y León.

Ayer apareció la ley en el «BOE»

Creada la Orquesta S. de Castilla y León

Madrid (Efe).- La promoción de la actividad musical en la Comunidad de Castilla y León es el principal objeto de la nueva orquesta sinfónica de esta comunidad autónoma, cuya ley de creación aparece publicada ayer en el BOE.

La Orquesta «Ciudad de Valladolid» puede ser el próximo antecedente de la que ahora se crea. Foto Archivo.

Con la creación de esta orquesta se pretende elevar el nivel cultural de la comunidad castellano-leonesa y permitir el acceso al mundo de la música, que se intenta integrar con el desarrollo de las raíces populares del folklore y la tradición, así como estimular las enseñanzas musicales.

Igualmente, mediante los conciertos y la enseñanza musical se desea promocionar a los compositores, lograr la formación de espectadores y la divulgación oficial de la riqueza musical de Castilla y León, dentro y fuera del ámbito territorial de la comunidad.

Por medio de esta ley, la orquesta sinfónica de Castilla y León queda constituída bajo la forma de sociedad anónima, con un capital social fundacional de diez millones de pesetas, y estará adscrita a la Consejería de Cultura y Bienestar Social de la comunidad.

La Consejería de Cultura adjudica obras por 17 millones

Valladolid (Efe).–La Consejería de Cultura y Bienestar Social ha adjudicado obras y suministros para deportes y campamentos juveniles por un valor global de 177 millones de pesetas, según diversas resoluciones publicadas en el Boletin Oficial de Castilla y León del 2 de julio de 1990.

M.C.D. 2018

NUEVA GAMA SEAT TERRA DIESEL Y GASOLINA

ESPECIAL VERANO 90
Sólo hasta el 31-7-90

Conozca la nueva gama SEAT TERRA. Una gama que reúne la última tecnología europea, gran capacidad de carga y prestaciones de turismo, máximo confort y equipamiento, máxima rentabilidad, y la máxima seguridad que proporciona el servofreno.

Así es la gama SEAT TERRA en sus versiones diesel y gasolina:

- **Motor diesel 1.300 c.c.** ✓
- **Motor gasolina 903 c.c.** ✓
- **Nueva caja de cambios de cinco velocidades (versión diesel).** ✓
- **Servofreno.*** ✓
- **Suspensión BTN.*** ✓
- **Nuevo equipamiento interior.*** ✓
- **Mínimo consumo.*** ✓

(*) En todas las versiones.

Y todo a un precio sorprendente.

DESDE SOLO 910.000 PTAS.

Precio final recomendado por el fabricante *(IVA y transporte incluidos).*

Y este mes, al comprarse una TERRA diesel o gasolina le damos la mejor valoración por su coche usado y

HASTA 125.000 PTAS. MAS

Y además, si contrata un Leasing por LISEAT, podrá beneficiarse de un 10% de descuento y de todas las ventajas del Leasing: sin entrada, cuotas mínimas y desgravables de sus impuestos.
O si lo prefiere, tenemos unas condiciones especiales de financiación.

IAPSA/NW Ayer

SEAT. MAS POR MENOS.

SEAT
Grupo Volkswagen

SEAT, Patrocinador y Coche Oficial Barcelona '92

© T.M.

Infórmese en:

B-AUTO, S. A.
Ctra. Madrid, 10
BURGOS

M.C.D. 2018

Crónica política

El derecho a la vida

Pedro Altares

LA huelga de hambre de los GRAPOS, de una duración que supera ya los siete meses y que ha costado la vida a uno de ellos, abrió una de las polémicas de más hondo calado, tanto jurídico como humanitario, de la contemporaneidad española. Varios derechos fundamentales en colisión (entre otros el de decidir sobre la propia vida) y el hecho del carácter terrorista de la organización a la que pertenecen, justifica, y también explica, la amplia resonancia social que el complejo tema ha encontrado en los medios de comunicación y en todas las instituciones jurídicas y políticas del país. Lo que, a su vez, hace comprender la amplia disparidad de criterios con que el fenómeno ha sido interpretado, según el ángulo de visión de cada cual. Ahora, el Tribunal Constitucional basa el tema en el plano jurídico con una sentencia sin duda discutible, que no obstante no haber sido dictada por unanimidad (como se sabe, existen dos votos particulares) es un modelo de matización y de equilibrio entre los diversos derechos tanto sociales como individuales. La actitud de los GRAPOS intentando forzar al Estado a su reagrupación en un sólo establecimiento penitenciario, conciben previsiblemente tendentes a conservar su cohesión organizativa (que es precisamente lo que el Ministerio de Justicia quería impedir con toda lógica), no es amparada por el Alto Tribunal que distingue esa presión de la capacidad de decidir de cada cual sobre su propia muerte. No estamos, por tanto, ante un hecho de suicidio sino ante una instrumentalización del derecho a la vida. Por otro lado, al estar estas personas custodiadas por el Estado, éste tiene unas obligaciones que no puede desatender. La alimentación forzosa, por tanto, no es ningún abuso de poder sino, por el contrario, un tutelaje obligado. La sentencia responde con complejidad a una cuestión extremadamente compleja. No podía ser de otro modo. Y en este caso, cualquier significación hubiera resultado espúrea. Y, por encima y por debajo de ello, el inútil sufrimiento de los miembros de una organización de fanáticos, absurdamente comprometidos con la sangre y con la muerte. La suya y la ajena. Patético.

Felipe González defenderá en Londres el carácter político de la OTAN

Madrid (Efe).– El presidente del Gobierno, Felipe González, expondrá en la Cumbre de la OTAN la postura favorable de España de mantener la existencia de la Alianza Atlántica, aunque inicidirá en 'la necesidad de reforzar su carácter político', informaron fuentes oficiales.

Felipe González viajará hoy a Londres para asistir a la reunión de primavera de los jefes de Estado y Gobierno de la Alianza Atlántica, que se celebra en la capital británica durante los días 5 y 6 de julio.

La postura de González respecto a la conservación de la OTAN coincide con las del resto de los líderes de los 16 países miembros, que también plantearan unos cambios en la naturaleza de esta organización acordes con la situación producida por la posible desintegración del Pacto de Varsovia y, en general, por las profundas transformaciones que vive Europa.

Aunque hay países de la Alianza que pretenden que la OTAN experimente unos cambios más profundos, todos los países miembros, sobre todo Estados Unidos, coinciden en conservar viva esta organización, que ya cumplió los 41 años de existencia.

En este sentido, el presidente del Gobierno español declaró la semana pasada que defender 'la desaparición de la OTAN sin esquemas alternativos de paz es olvidar la Historia del siglo XX'.

El embajador de EE.UU. en España sonríe tras la firma del acuerdo de asistencia mutua aduanera. Efe

Para Felipe González, es importante conservar el vínculo atlántico existente entre los Estados Unidos y Europa, a la vez que reforzar en un futuro el pilar europeo de la Alianza Atlántica para conseguir una unidad en materia de seguridad y defensa al igual que se pretende la unión política y econónomica de Europa, según fuentes oficiales.

González pronosticó que en esta cumbre de Londres 'habrá una posición común ante los nuevos acontecimientos' como es la integración en la OTAN de la Alemania unida y el consenso que adoptarán los países miembros ante la propuesta anunciada esta semana por el presidente George Bush de eliminar la artillería nuclear en Europa central.

Esta y otras propuestas se debatirán a lo largo de los dos días de reuniones que mantendrán los mandatarios de la Alianza Atlántica en el centro de conferencias londinense Lancaster House.

Las sesiones de trabajo comenzarán a primera hora del día 5 y en esa primera jornada los jefes de Estado y Gobierno y el secretario general de la OTAN, Manfred Woerner, almorzarán invitados por la primera ministra británica Margaret Thatcher y cenarán en el Palacio de Buckingham con la Reina de Inglaterra, Isabel II.

Acuerdo con EE.UU.

El ministro de Asuntos Exteriores, Francisco Fernandez Ordóñez y el embajador de Estados Unidos, Joseph Zappala, firmaron ayer un acuerdo de asistencia mutua aduanera que incluye el envío de informes confidenciales y la presencia de funcionarios según lo requiera la acción que se pretenda controlar.

Con este acuerdo, según fuentes diplomáticas españolas, se facilitarán las acciones de la lucha contra el narcotráfico y del contrabando, así como las infracciones en materia de derecho arancelario y de impuestos especiales.

Ardanza no agotará los plazos para convocar elecciones en el País Vasco

Ultimo pleno de la tercera legislatura

Vitoria (Efe).– El lehendakari del Gobierno Vasco, José Antonio Ardanza, aseguró ayer que no tiene intención de agotar al máximo los plazos legales para la celebración de las próximas elecciones autonómicas, en declaraciones hechas en el Parlamento autónomo, que ayer celebró el último pleno de la legislatura.

Ardanza recordó que con la nueva ley electoral vasca, la última fecha en la que puede anunciar la convocatoria es el próximo 5 de noviembre y que después de ese día la celebración de los comicios puede retrasarse dos meses, o sea, hasta el 5 de enero de 1991.

El lehendakari señaló que la celebración de esta consulta electoral 'será antes' de esta última fecha, ya que 'en estos momentos puedo decir con satisfacción que la legislatura está prácticamente agotada'.

Sobre la fecha en la que hará pública esta convocatoria, el presidente del Ejecutivo autónomo reiteró que será a finales de agosto o principios de septiembre, por lo que no descartó que se produzca en la tradicional reunión de consejo que su gabinete celebra en San Sebastián durante la época estival.

Al celebrarse ayer el último pleno de la tercera legislatura del Parlamento Vasco, Ardanza hizo un balance 'positivo' de la misma, al haberse aprobado 'muchas leyes', aunque reconoció que 'no todas las que hubiera deseado'.

Balance positivo del pacto de gobierno

Recalcó que esta legislatura ha servido para 'consolidar la institución básica de esta Comunidad', lo que ha provocado que 'los que no asisten habitualmente a sus sesiones se cuestionen la fórmula para participar', agregó en clara alusión a HB.

La tercera legislatura del Parlamento Vasco, ha estado marcada por la primera experiencia de un Gobierno de coalición, entre el PSE-PSOE y el PNV, así como por la firma del pacto para la Normalización y Pacificación de Euskadi.

«Lamentable polémica»

El vicelehendakari del Gobierno Vasco y secretario general del PSE-PSOE, R. Jáuregui, calificó ayer de 'lamentable' la polémica suscitada entre el presidente J. Antonio Ardanza y la dirección de los socialistas vascos, en torno a unas declaraciones sobre los sucesos de Lumbier.

A la entrada del Parlamento Vasco, que ayer celebró el último pleno de esta legislatura, Jáuregui dió por zanjado este 'incidente lamentable desde todos los puntos de vista', y recordó que la última nota oficial emitida por la ejecutiva del PSE-PSOE ya daba por concluída la polémica.

Ramón Jáuregui subrayó hoy que 'lo más inteligente y constructivo que podemos hacer todos es superar en el tiempo esta cuestión y darla por finalizada'.

«Es importante que sigamos construyendo y no incurramos en errores inconvenientes para el futuro del país, sobre todo en un objetivo tan importante como es la lucha por la paz y contra el terrorismo», recalcó.

Sobre las repercusiones que esta polémica ha podido suscitar en el seno del Gobierno de coalición, el vicelehendakari aseguró que el Ejecutivo 'goza de buena salud', aunque rehusó hablar de una posible reedición del pacto entre nacionalistas y socialistas después de las próximas elecciones autonómicas previstas para octubre.

«Los resultados electorales están para algo, para definir los apoyos populares de los distintos partidos -subrayó- y en este sentido todas las formaciones políticas deben someterse al examen de las urnas».

El secretario general de los socialistas vascos manifestó que no descarta ninguna hipótesis sobre la formación del próximo Gobierno y reiteró que el PSE-PSOE aspira a ser 'el partido mayoritario y elegir, o tener la oportunidad de decir, qué Gobierno se hace en Euskadi a partir de noviembre del 90'.

José Antonio Ardanza anunciará la convocatoria de elecciones en agosto o septiembre.

Ramón Jáuregui deseó que, en la próxima legislatura, 'la orientación del país siga unida contra el terrorismo, apostando por la recuperación económica y el progreso como factor fundamental de la aspiración de la mayoría de los vascos, y que introduzca en sus formas y objetivos la idea universal de la modernidad'.

M.C.D. 2018

La Junta electoral de Almería otorga el escaño al PSOE

Almería (Efe).- La Junta Electoral de Almería ha elevado a definitivos los resultados provisionales de las elecciones andaluzas en la provincia almeriense, por lo que el séptimo escaño permanece en poder del PSOE, según ha señalado un portavoz del organismo electoral.

La Junta electoral provincial almeriense se ha declarado incompetente para resolver la reclamación presentada por el Partido Popular contra el escrutinio provisional, que había concedido el escaño en litigio al PSOE en detrimento del PP. Según la resolución de la Junta Electoral, este organismo no ha computado los votos de una mesa de la localidad de El Ejido al no estar el acta electoral firmada por todos los componentes de la mesa, como determina la ley electoral.

En consecuencia, la Junta Electoral de Almería ha elevado a definitivos los resultados provisionales, con los que el PSOE ha obtenido 7 escaños, el PP tres, y uno IU-CA, y ha proclamado elegidos a los once parlamentarios almerienses.

El PP presentó ante la Junta Electoral la copia del acta de la mesa de El Ejido enviada a la delegación de Gobernación, que, según los conservadores, sí estaba firmada por el presidente de la mesa.

A partir de la proclamación de candidatos, el PP dispone de un plazo de tres días para presentar contra esta resolución un recurso contencioso electoral ante el Tribunal Superior de Justicia de Andalucía con sede en Granada.

Gabino Puche, presidente regional del Partido Popular, dijo que hoy mismo presentarán un recurso contencioso ante el Tribunal Superior de Justicia de Andalucía contra la decisión de la Junta Electoral.

Tras la proclamación definitiva de los resultados de Almería, el Parlamento Andaluz estará integrado por 62 diputados del PSOE, 26 del Partido Popular, 11 de Izquiera de Unida y 10 del Partido Andalucista.

El candidato número cuatro por el PP al Parlamento de Andalucía por la provincia de Almería, Eugenio Gonzálvez (a la izquierda), anunció la presentación del recurso ante el TSJA. Efe

IU reconoce el estancamiento de la coalición

Madrid (Efe).- Los miembros de la presidencia de Izquierda Unida (IU) reconocieron en su reunión de ayer el 'estancamiento electoral' al que ha llegado esta coalición, tras las pasadas elecciones a la Junta de Andalucía. Esta reunión estaba convocada en un principio únicamente para debatir un documento elaborado por el líder de IU, Julio Anguita, en el que se sientan las bases de la futura organización de esta formación política. Sin embargo, en el momento de establecer el orden del día distintos dirigentes solicitaron que en el mismo figurase un análisis de los malos resultados electorales conseguidos por IU en Andalucía, donde perdieron ocho escaños.

El debate sobre estos resultados tuvo a los dirigentes de la presidencia ocupados durante toda la mañana. El portavoz de la presidencia de IU, Isabelo Herreros, manifestó despues de cuatro horas de debate que se habían analizado en profundidad los resultados de las citadas elecciones y que todos los miembros de la presidencia habían coincidido en 'la validez del proyecto de IU'.

Herreros dijo que también se había coincidido al analizar las causas del mal resultado obtenido en Andalucía y en 'superar los obstaculos que impiden el desarrollo de IU'. No quiso detallar cuáles son esos 'obstáculos' ni las críticas concretas que se habían hecho al proceso electoral 'por respeto a la dirección de IU-Convocatoria por Andalucía que se reúne el día 9 en Sevilla para analizar los resultados electorales'. Alonso Puerta, secretario general del PASOC, señaló en la reunion que las listas electorales deben reflejar mejor la composición de las distintas fuerzas políticas que forman IU. Fuentes de la coalición indicaron que la criticas hechas por los últimos resultados electorales no han sido dirigidas hacia el candidato Felipe Alcaraz, ni a su imagen, sino hacia el proceso de elaboración de las listas.

Cada Curso hay más posibilidades de conseguir una beca. Durante los últimos siete años se ha pasado de 251.595 becas en el período 1984-85 a más de 700.000 para el próximo curso 1990-91.

Ayudas: libros, transporte, residencia, compensatoria y matrícula gratuita. Y ahora, además, una nueva beca para la realización del Proyecto de Fin de Carrera.

Nuevo plazo de solicitud:
Hasta el 31 de julio, alumnos que hayan aprobado en junio.
Hasta el 31 de octubre, alumnos que hagan uso de la convocatoria de septiembre.

Información: Toda la información está recogida en el libro "Becas 90-91", de venta en kioscos y librerías. Infórmate. Para que en el próximo curso estudiar sólo dependa de ti.

Ministerio de Educación y Ciencia

M.C.D. 2018

El etarra Lizarralde se suicidó

Rubenach admite haber matado a su compañera Susana Arregui

Pamplona (Efe/Colpisa).– El etarra Germán Rubenach reconoció haber matado a su compañera Susana Arregui, durante el interrogatorio a que le sometió ayer la juez delegada por la Audiencia Nacional, Beatriz Goded, informaron fuentes conocedoras de la investigación. Rubenach añadió en su declaración que su compañero Juan María Lizarralde Urreta 'Heavi'se había suicidado.

Goded acudió al interrogatorio acompañada por la médico forense, que durante estos días ha visitado al detenido para comprobar su evolución y determinar el momento en el éste se encontraba ya en condiciones de declarar.

Estuvieron también presentes el abogado del presunto etarra, Txemi Gorostiza, y una persona que hizo las funciones de intérprete.

En el despacho de Gorostiza indicaron que el abogado estudiará las declaraciones de su defendido y que hoy podría dar a conocer el contenido de las mismas o los datos que de ellas puedan desprenderse.

La declaración de Germán Rubenach ante la juez Beatriz Goded se ha realizado el mismo día en que el parte médico sobre el herido no hacía referencia a su pronóstico grave, que ha sido constante en días pasados.

Las mismas fuentes aseguraron que del examen balístico hecho sobre los proyectiles encontrados junto a los etarras se desprende que los dos casquillos que estaban junto a cuerpo de Susana Arregui eran del arma del sargento José Luis Hervás, de la empresa nacional Santa Bárbara.

El sargento Piris abandonó la clínica

El sargento José Domínguez Piris, herido en la Foz de Lumbier durante un tiroteo con un comando de ETA, abandonó a media tarde la Clínica Universitaria de Navarra,

El guardia civil, que ingresó con una bala alojada en la cadera derecha, por lo que tuvo que ser intervenido quirúrgicamente para extraérsela, presentaba a su salida del centro un aspecto saludable y animado.

Después de despedirse del equipo médico que le ha atendido durante estos días, José Domínguez bajó hasta la puerta de salida de la clínica acompañado de su esposa y un miembro del cuerpo ya retirado, donde era esperado por otros compañeros de la Guardia Civil.

Antes de marcharse dio las gracias públicamente a todas las personas que se han interesado por su estado, ya que según comentó han sido numerosos los telegramas y llamadas que ha recibido.

Señaló también que en primer lugar se dirigiría a Yesa, localidad en la que está destinado, para recoger allí a su hijo de cinco años, y que después tenía previsto marcharse a Extremadura, su tierra natal, para pasar unos días de vacaciones.

El equipo médico indicó que deberá permanencer en 'reposo relativo' durante cierto tiempo y que en dos o tres meses recuperará la movilidad total en la pierna, en la que no le quedarán secuelas.

Informe sobre los disparos

Fuentes oficiales no descartan que hubiese un cuarto miembro de ETA en la Foz de Lumbier tal como declaró el etarra Germán Rubenach ante el fiscal de la Audiencia Nacional en su primera comparecencia. Este presunto cuarto integrante está siendo buscado por la policía antiterrorista.

Las fuentes policiales consultadas admiten que podrían ser cuatro los miembros del comando y que esta cuarta persona pudo haberse desplazado de la Foz de Lumbier en el momento del tiroteo. Al regresar al lugar de los hechos habría observado lo ocurrido y posiblemente huyó con un coche.

Por otro lado, fuentes judiciales aseguran también que Germán Rubenach admitió en su declaración haber participado en el secuestro del industrial navarro Adolfo Villoslada, en el asesinato de dos Guardias Civiles en Estella en 1988, en el de un ex Policía Nacional en Pamplona el pasado mes de junio y en la colocación de una bomba en la localidad de Ciordia.

Sin embargo el abogado de Rubenach, Txemi Gorostiza, ha negado que su defendido haya admitido su participación en ningún atentado de ETA aunque si ha señalado que Rubenach declaró pertenecer a la banda armada.

Sí se han conocido sin embargo algunos resultados del informe realizado por el Instituto de Toxicología de Madrid sobre los cadáveres de Susana Arregui y Juan María Lizarralde.

También según estos datos los etarras pudieron morir entre las tres y las cuatro de la tarde del lunes 25; un dato que puede tener un margen de error de unas tres horas.

En cuanto a las pruebas de balística para determinar el calibre de los proyectiles que causaron la muerte de los presuntos etarras, y las armas con las que se realizaron, se esperan los resultados que ofrezca el laboratorio criminalista de la Policía en Madrid, donde se están realizando los trabajos.

En la instrucción del sumario se han personado ya las partes. Por la familia el abogado Txemi Gorostiza y por la Guardia Civil el letrado Juan Avellano.

Gorostiza ha solicitado la inclusión en la instrucción de nuevas pruebas que ha presentado nuevos testigos que aseguran haber visto un Seat 127 rojo con dos personas a bordo, una de las cuales llevaba una pistola.

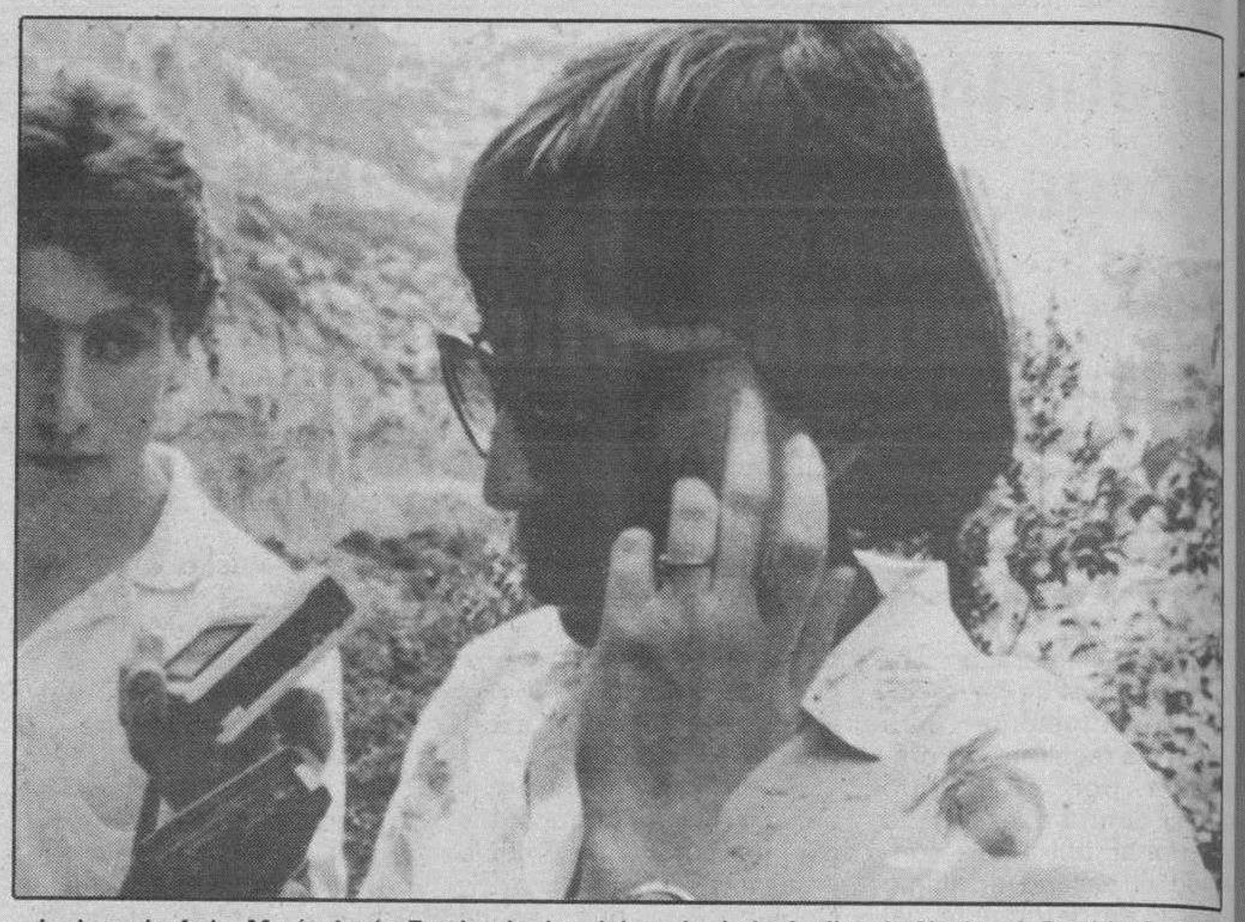

La juez de Aoiz, María Jesús Erroba. La juz delegada de la Audiencia Nacional, Beatriz Goded, tomó declaracióna etarra. Efe

CONTINENTAL-AUTO

Servicio:

BURGOS - MADRID

Cuadro de horarios y circulaciones que regirán a partir del día 7 de Julio de 1990

Salidas de BURGOS			Salidas de MADRID		
laborables	viernes	festivos	laborables	viernes	festivos
7,30	7,30	-	7,30	7,30	7,30
10,45	10,45	10,45	9	9	9
12,30	12,30	12,30	11	11	11
15,30	15,30	15,30	15,30	15,30	15,30
17,30	16,30	17,30	17	17	17
20	17,30	18,30	19	18	18
22,15	20	19,30	(*) 22	19	19
	22,15	20		22	20
		21,30			21
		22,15			22
		24	(*) sabados no		24

SALIDAS, LLEGADAS, INFORMACION Y DESPACHO DE BILLETES EN:

BURGOS

CONTINENTAL-AUTO

Estación de autobuses

c/ Miranda,3

Tels (947)26 70 01-26 20 17

MADRID

CONTINENTAL-AUTO

Estación de Autobuses

c/ Alenza,20

Tels.:(91)533 04 00-533 37 11

Por colaboración con banda armada

Condenado a siete años el secretario general de LAB

Madrid (Colpisa, Carlos Navalón).– La Sección Segunda de la Sala de lo Penal de la Audiencia Nacional dictó una sentencia en la que condena al miembro del Secretariado General del sindicato abertzale LAB José Luis Cereceda Garayo a siete años de prisión mayor, como autor de un delito de colaboración con banda organizada y armada, en relación con el "comando Araba" de ETA, mientras que absuelve a su esposa, María Isabel Elgoibar Barandica, del mismo delito.

La sentencia recuerda que Cereceda fue condenado con anterioridad por hechos realizados en el año 1978, también por colaborar con banda armada, a sendas penas de diez y seis meses de prisión.

Colaboración con la banda terrorista ETA

La Sala añade que "ambas sanciones punitivas no fueron óbice para que Cereceda prosiguiera en su idea de coadyuvar significativamente a los designios de aquel grupo, cuyo objetivo es la subversión del orden constitucional, funciona con infraestructura militar, está dotado de armamento y ataca derechos fundamentales como la vida, la integridad física, la libertad y otros de semejante carácter y ello con la invocación de alcanzar así la liberación del pueblo vasco".

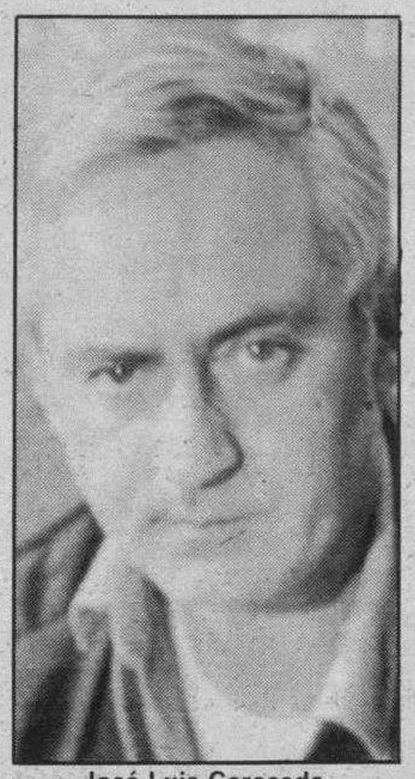

José Luis Cereceda.

La resolución indica que Cereceda se ofreció entre los días 10 de octubre y 15 de noviembre de 1987 a gestionar albergue de los miembros del "comando Araba" José Javier Arizcuren Ruiz "Josechu", María Soledad Iparraguirre Guenechea "Marisol" y Juan Carlos Arruti Azpitarte "Paterra", que eran buscados por la Policía y a los tres se les atribuía la comisión de "graves hechos delictivos, circunstancias de las que era conocedor José Luis Cereceda".

Domicilios de refugio

El Tribunal añade que uno de los domicilios donde los miembros del comando se refugiaron fue el del matrimonio formado por José Ramón Aperribay Apellániz y María Jesús Barrenechea Azcunaga, en Galdácano, sobre los cuales ya recayó sentencia por este hecho.

Otra vivienda buscada por Cereceda fue el del domicilio de Alejandro Ros del Blanco, en un pueblo de Vizcaya y "Cereceda no sólo gestionó al comando el alojamiento, sino que también trasladó a los tres individuos hasta Alansótegui, que era el punto convenido con Ros del Blanco para la recogida de "Marisol", "Josechu" y "Paterra".

Cereceda empleaba en los desplazamientos el automóvil de su esposa y al no disponer él de permiso de conducir era su consorte quien pilotaba el vehículo, cuando aquél iba de un lugar a otro.

La sentencia de la Audiencia Nacional señala que "como discreta y complaciente cónyuge, ajena a los menesteres del marido, María Isabel se limitaba a labores de chófer, sin preguntar ni cuestionarse sobre la identidad o características de sus viajeros".

M.C.D. 2018

EN BURGOS DECIR SI A *ServiRed* TIENE PREMIO

Relación de premiados en la promoción el comprador de la suerte.

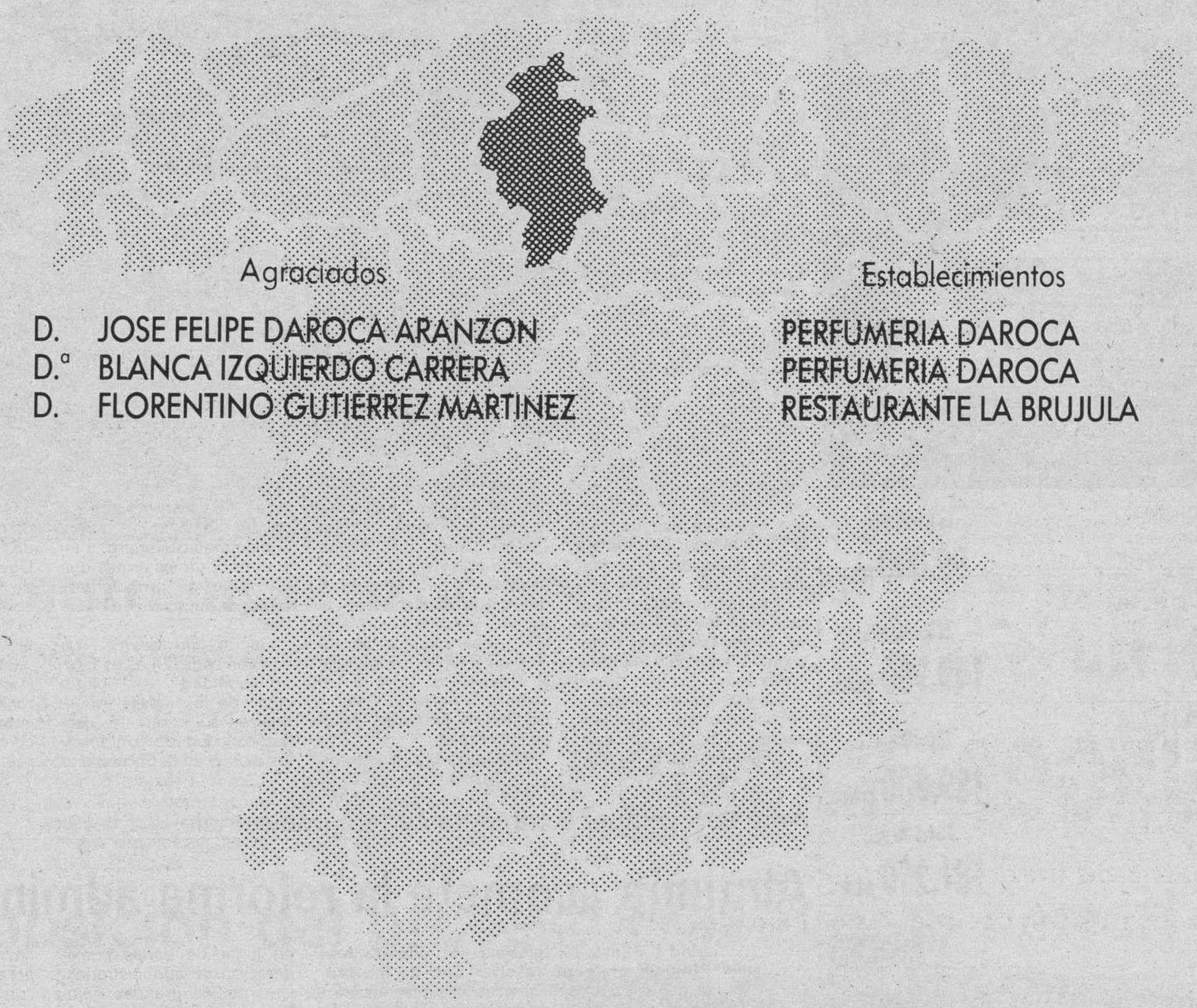

Agraciados	Establecimientos
D. JOSE FELIPE DAROCA ARANZON	PERFUMERIA DAROCA
D.ª BLANCA IZQUIERDO CARRERA	PERFUMERIA DAROCA
D. FLORENTINO GUTIERREZ MARTINEZ	RESTAURANTE LA BRUJULA

Decir "**SI**" a **SERVIRED** tiene muchas ventajas. Es abrir las puertas de su negocio a 6 millones de Tarjetas. Es agilizar e incrementar sus ventas y evitar las incomodidades y la peligrosidad del dinero en efectivo.

Y en esta ocasión, además, decir "**SI**" a **SERVIRED** tiene premio.

Cada establecimiento afortunado ha recibido un doble premio: un fantástico fin de semana en el parador de la Red nacional que prefiera para el propietario del establecimiento y 25.000 Pts. en metálico para la persona que realizó la venta.

ServiRed

M.C.D. 2018

OPERACION AHORRO INVES

BUENOS TIEMPOS PARA LA INFORMATICA

Este verano trae una agradable sorpresa, un ahorro importante para los que desean dar un gran salto en el mundo de la informática: los Ordenadores e Impresoras INVES se ponen aún más a su alcance. A un precio super-especial con la operación AHORRO-INVES.

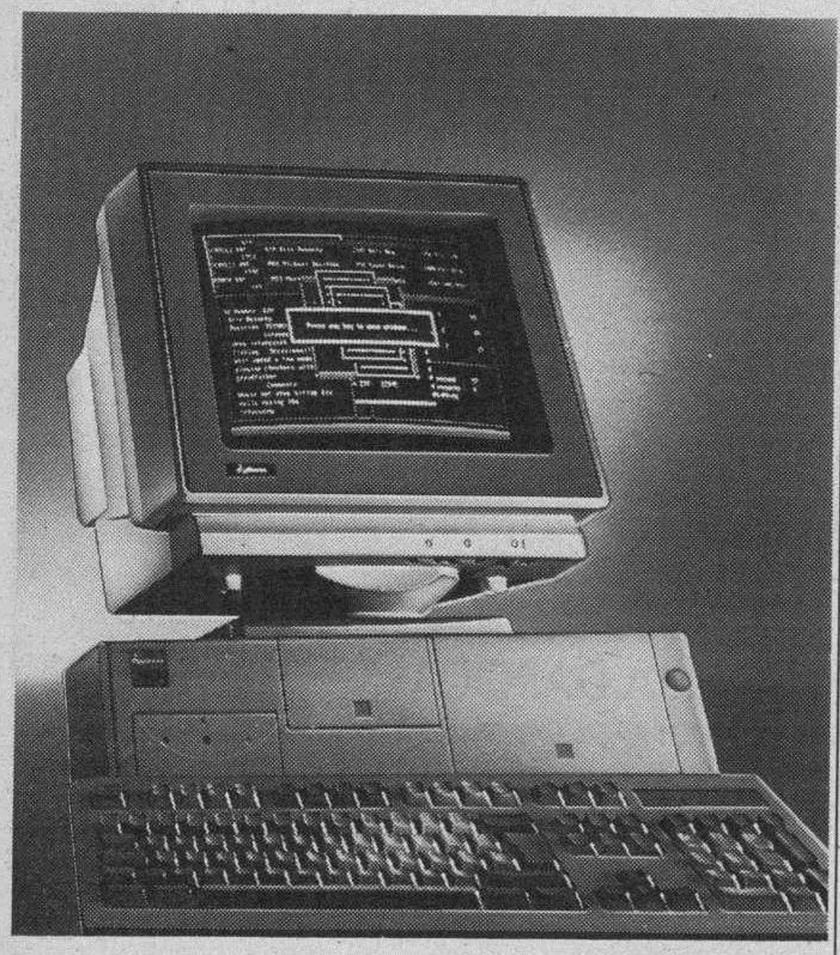

INVES PC WS-100
1 Floppy. Gráficos Hércules/RGB. Monitor m. 14". Conexión IBERTEX
~~129.000 ptas.~~
99.000 ptas.

INVES PC X-30 PLUS
8086, 10 Mhz, 640 Kb, 1 floppy, HD 20 Mg. Gráficos Hércules/RGB. Monitor m. 14". Conexión IBERTEX
~~213.400 ptas.~~
149.900 ptas.

INVES PC 286-12
80286, 12,5 Mhz, 1 Mb, HD 20 Mg. Monitor m. 14". Gráficos Hércules Conexión IBERTEX
~~270.100 ptas.~~
189.900 ptas.

IMPRESORA LASER INVES LP-6300
~~244.500 ptas.~~
181.250 ptas.

IVA no incluido

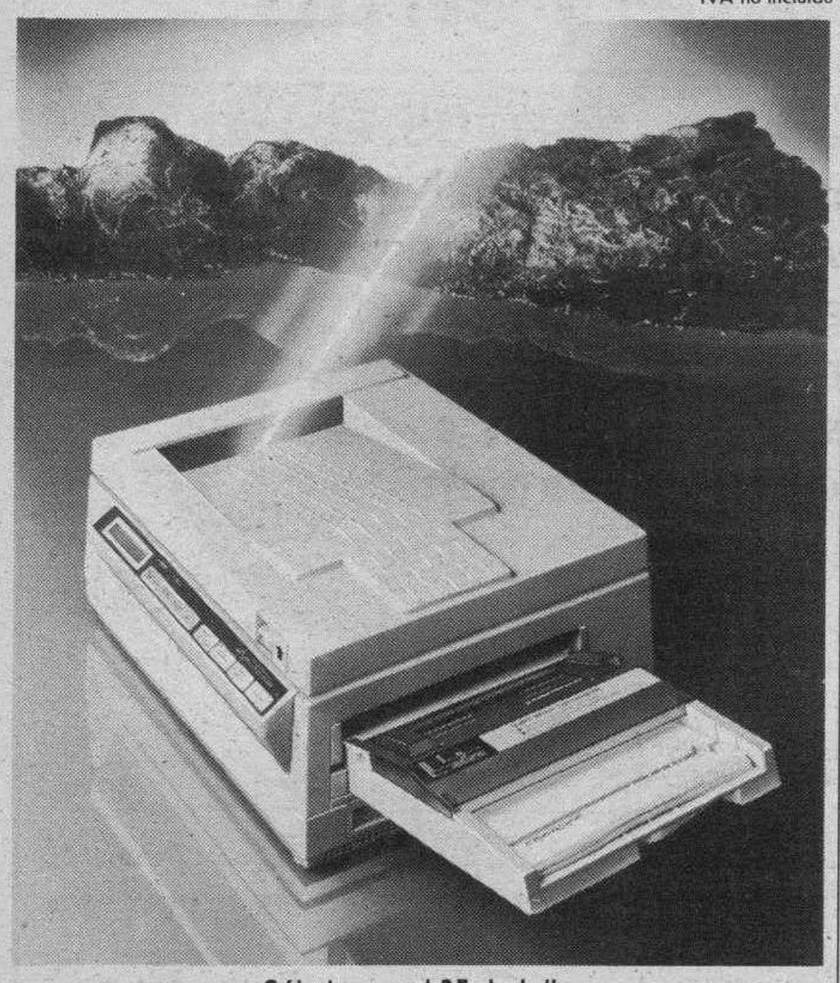

Sólo hasta el 25 de Julio

BURGOS
INFOTEC
Diego Laínez, 5
GESCO INFORMATICA
Avda. General Vigón, 41

ARANDA DE DUERO
SANCHA GUIJARRO
Pedrote, 13

Gaviria califica de insuficiente el apoyo internacional contra el narcotráfico

Madrid (Colpisa, Marta Michel).– España está dispuesta a ofrecer a Colombia la misma ayuda financiera que ha prestado a México, Argentina y Venezuela, a través de un Tratado general de Amistad y Cooperación, según dijo ayer Francisco Fernández Ordóñez.

Francisco Fernández Ordóñez durante su reunión con el presidente electo de Colombia. Foto Efe

En el transcurso de una entrevista celebrada en el Palacio de Santa Cruz, Fernández Ordóñez entregó a Gaviria una copia de los acuerdos firmados con los otros tres países para que las autoridades colombianas la estudien y establezcan sus propios criterios de cooperación.

César Gaviria acudió al Palacio de Santa Cruz para saludar al ministro español de Exteriores, Francisco Fernández Ordóñez, después de haber sido recibido ayer por los Reyes y el presidente del Gobierno, Felipe González. El próximo día 7 de agosto, Gaviria tomará posesión de la presidencia del país sustituyendo a Virgilio Barco, tras ganar el pasado mes de mayo las elecciones en su país.

Gaviria expresó a Ordóñez la satisfacción del Gobierno colombiano por los avances significativos que se han conseguido en la CE al brindar a Colombia apoyo financiero y comercial. Gaviria expresó su deseo de que esta cooperación se intensifique y se extienda a cuestiones como la deuda externa y el medio ambiente.

Gaviria declaró al término del encuentro con Fernández Ordóñez que aunque hay un claro reconocimiento de la comunidad internacional hacia Colombia por el esfuerzo que está haciendo contra "el flagelo del narcotráfico", no es suficiente. "Estamos esperando que la comunidad internacional haga un esfuerzo mucho mayor para enfrentarse al consumo, porque la droga es un problema multilateral y hacer frente sólo al tráfico no lo resuelve". "Los países industrializados y avanzados, agregó Gaviria, tienen que trabajar mucho más para afrontar el problema del consumo, que sigue creciendo en el mundo, y desde luego también esperamos colaboración en el terreno comercial y financiero porque el esfuerzo que hace Colombia es muy fuerte en lo económico".

El presidente electo de Colombia, que encabezó la candidatura del Partido Liberal tras el asesinato de Luis Carlos Galán, afirmó que es muy importante que la banca internacional coopere en la lucha contra el blanqueo de dinero.

"No se trata sólo de trabajar en los aspectos del tráfico de drogas, sino que hay que trabajar también contra los químicos precursores del proceso de refinación de la coca, contra el blanqueo de dinero, y en el control de las armas que utilizan estos grupos para proteger su actividad delictiva".

Según dijo Gaviria, trabajar en esos temas es "responsabilidad" y "obligación" de los países industrializados, como lo está haciendo Estados Unidos, y los países de la Comunidad Europea.

Minutos antes de la entrevista entre Fernández Ordóñez y César Gaviria, el ministro español de Asuntos Exteriores recibió en su despacho al vicepresidente de Ecuador, Luis Parodi.

El encuentro no fue más que un saludo entre los dos políticos ya que sólo se prolongó ocho minutos.

Durante su estancia en España, Luis Parodi habló con el secretario de Estado de Comercio, Apolonio Ruiz Ligero de las posibilidades de desarrollar proyectos con los créditos por importe de 350 millones de pesetas que se concedieron el pasado mes de septiembre. Hasta el momento la utilización de ese potencial económico ha sido escaso, como ocurre en otros países de Latinoamérica.

Ante un eventual cambio de cartera ministerial

Almunia acomete la reforma administrativa

Madrid (Colpisa, M. Iglesias).– El ministro Joaquín Almunia pretende resolver uno de los problemas pendientes del Gobierno al poner en marcha la reforma de la Administración. Ante una eventual crisis, la modernización de la Administración sería una buena despedida de Almunia que desde hace tiempo aspira a cambiar de cartera.

Los próximos días, en Cuenca, altos cargos de la Administración debatirán sobre la reforma.

Con el éxito de Chaves en Andalucía, del que se ha beneficiado al vicepresidente Alfonso Guerra, se refuerza la postura de la Ejecutiva socialista frente a los miembros del Gobierno que quieren volver a ocupar un puesto en la dirección del partido. Entre ellos, Joaquín Almunia ha perdido fuerza de cara al próximo congreso previsto para el otoño.

Además, los rumores de una posible crisis de Gobierno antes de las vacaciones estivales podrían remover la silla del titular de Administraciones Públicas.

Sin embargo, no parece lógico que un ministro como Almunia, considerado un eficaz miembro del equipo político y que cuenta con el respaldo del Presidente González, se quede fuera del Ejecutivo y lo más probable es que pase a ocupar otra cartera.

Antes de abandonar su departamento, Joaquín Almunia habrá puesto en marcha una reforma enfocada a la modernización de los aparatos administrativos.

La agilidad en la gestión y la autonomía en el gasto son los instrumentos fundamentales en que se basa la reforma que tiene como objetivo resolver uno de los problemas más graves que padece la sociedad española como es la calidad de los servicios públicos.

Todos los informes del Defensor del Pueblo han criticado siempre el mal funcionamiento de la Administración por tratar a los ciudadanos como vasallos en lugar de darles consideración de administrados. Uno de los grandes objetivos del PSOE, desde su llegada al Gobierno en 1982, ha sido la reforma administrativa en lo que, hasta ahora, han fracasado rotundamente.

Los próximos días 9, 10 y 11, altos cargos de los aparatos del Estado asistirán en Cuenca a un seminario sobre la reforma de las administraciones públicas para estudiar la modernización que Almunia acaba de poner en marcha.

Las secretarías de Empleo, Deportes y Turismo son pioneras en la puesta en práctica del nuevo sistema que establece una división entre el ámbito político y el administrativo. Para dar una mayor agilidad a la gestión administrativa se eliminará el control previo de legalidad de los interventores delegados en cada organismo, que será sustituido por la ejecución de una auditoría a posteriori.

En aras de la eficacia se dotará a cada departamento de una mayor autonomía financiera para planificar su presupuesto de acuerdo con sus prioridades y objetivos.

Directivos de las universidades inglesas hablarán en el seminario de Cuenca sobre el proceso de modernización de la Administración británica y dos profesores suecos harán lo propio sobre la experiencia de su país. El secretario general de Hacienda, Jaime Gaiteiro, presentará las propuestas modernizadoras de su departamento y el interventor general del Estado, Juan Aracil, hablará de la gestión de los recursos humanos.

El director general de Organización, Angel Martín Acebes, disertará sobre la organización administrativa y el jefe de la Inspección de Servicios lo hará sobre las estrategias y los factores de cambio para lograr la eficacia de la Administración.

El ministro Almunia clausurará el seminario que servirá, además, para debatir sobre la aplicación de las nuevas tecnologías y la modernización de la Administración española.

M.C.D. 2018

Diario de Burgos

MOTOR

N.º 41 Miércoles, 4 de Julio de 1990 Realiza y coordina **José Antonio Tobar**

Nuevos autobuses articulados Volvo para la ciudad

El pasado 27 de junio, Volvo Concesionarios hizo entrega al Servicio Municipal de Autobuses de nuestra ciudad, de 4 nuevos autobuses articulados equipados con el motor THD102 KB, que es el motor más limpio ecológicamente, disponible actualmente en Europa y que cumple ya las exigencias del medio ambiente de la Comunidad Económica Europea para 1992.

Los nuevos autobuses corresponden a la versión Volvo B10M MKIII articulados y son las primeras unidades de estas características que circulan por las ciudades españolas.

Estos autobuses articulados Volvo, han sido carrozados en Hispano Carrocera en el modelo versión urbana y tienen una longitud de 18 metros y una capacidad para 150 personas. A pesar de su longitud este modelo es uno de los vehículos más ágiles para el tráfico urbano que existen en el mercado.

Volvo, empresa sueca del sector de la automoción, comenzó su producción de autobuses en 1930, aunque no fue hasta 1951 cuando realmente se centra en este tipo de vehículos de transporte, con la fabricación del primer autobús con motor central.

Desde hace algunos años, Volvo Bus Corporation, al igual que todas las demás empresas de este grupo sueco, tiene como objetivo la consecución de las más ambiciosas metas para su política medioambiental y que se centran en:

—Desarrollar productos que gocen de las mejores características medioambientales.

—Elegir procesos de fabricación benignos para el ambiente.

—Realizar activamente trabajo de investigación y desarrollo en el área del medioambiente.

Exposición del proceso creativo de Ferrari

El primer coche fabricado por la compañía automovilística italina Ferrari cuyo anagrama es el caballo rampante de color negro sobre fondo amarillo, fue un modelo deportivo de 118 CV. Este vehículo debutó conducido por Franco de Cabrese, en el circuito de Piacenza en 1947. Cuarenta y tres años después este automóvil es una auténtica pieza de museo que se expone, junto a otros compañeros de marca en el Fuerte Belvedere de Florencia, edificación del siglo XVI situada en una colina de la antigua ciudad de los Médici.

La exposición titulada «La Idea Ferrari» muestra al público el proceso creativo, tecnológico y cultural de la casa Ferrari, creada por Enzo Ferrari al término de la Segunda Guerra Mundial.

La muestra del Fuerte Belvedere, abierta hasta el próximo mes de septiembre, está dividida en cinco apartados históricos que van desde la evolución del motor de 12 cilindros hasta los turbo que en la actualidad se utilizan en competiciones de Fórmula 1.

«La Idea Ferrari» recoge, debidamente protegidos con cubos de cristal cuyas aristas superan los 6 metros de longitud, los modelos más significativos y deseados por los coleccionistas de todo el mundo: «Testarossa» (1595), «BB» (1971), «Berlineta Dino Competizione» (1967)... Estos coches comparten espacio con maquetas de madera realizadas a tamaño natural, documentos, planos y dibujos.

Desde la década de los cuarenta hasta ahora, la casa Ferrari, con una producción de 4.000 vehículos al año, ha logrado diseñar un total de 192 modelos distintos. De los 118 CV iniciales se ha pasado a los 660. En la casa Ferrari consideran que «toda empresa industrial que produzca objetos destinados al uso y dotados de una forma visible, establece, mediante su producción, una interacción con el mundo del arte, del diseño y de la comunicación».

Está previsto que la exposición «La Idea Ferrari» visite próximamente el MOMA de Nueva York.

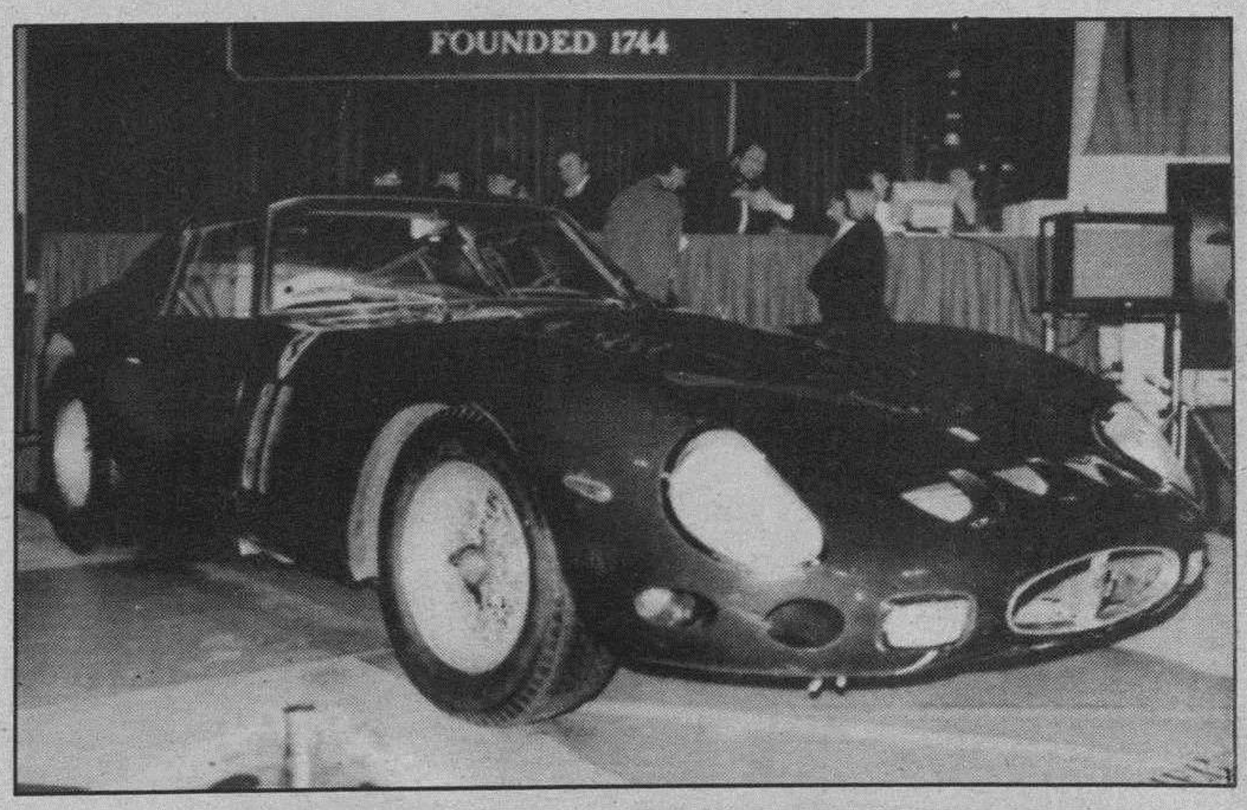

La publicidad de **Diario de Burgos** deja huella en cualquier sitio de Burgos y su provincia

Anúnciate en tu Diario

LUBRICANTES CEPSA

DISTRIBUIDOR EXCLUSIVO PARA BURGOS Y PROVINCIA

VILLODRIGO, S.A.

C/ ALCALDE MARTIN COBOS S/N° (POLIGONO GAMONAL-VILLAYUDA) · TLF. 211856 · BURGOS

M.C.D. 2018

Ciclomotores y scooters para fin de curso

Los cursos han concluido en su mayor parte y las evaluaciones finales han sido o están siendo dadas a conocer estos días. Algunos tendrán que pasar el verano estudiando, pues tienen en septiembre la segunda y última oportunidad de zanjar las asignaturas que les hayan podido quedar pendientes. Otros a buen seguro que están intentando decidirse por esta o aquella motocicleta que en su día su padre les prometió, en premio a los buenos resultados en sus estudios. Para estos y estas jóvenes, ya que cada vez es mayor el numero de chicas que se incorporan al apasionante mundo de la moto les ofrecemos un pequeño resumen de los modelos más interesantes que existen a la venta en nuestra ciudad, dentro de un campo que abarca a los ciclomotores y scooters mayoritariamente. En sucesivas ocasiones ofreceremos otro tipo de motos, tanto de campo, como de carretera. Y una cosa que no hay que olvidar es el uso del casco.

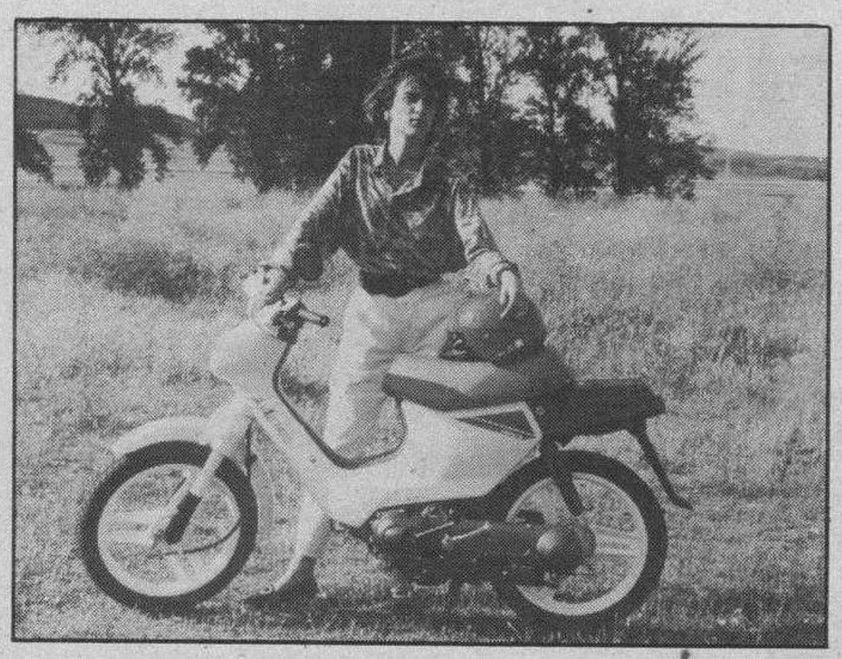

Peugeot comercializa cuatro modelos de scooters en 49, 74 y 79 centímetros cúbicos, apropiados para aquellos jóvenes que quieren disponer de un vehículo tranquilo y limpio con el que desplazarse por la ciudad o acudir a la piscina y el campo. La distancia al suelo no es muy elevada, resultan muy fáciles de conducir y son muy cómodos, además se puede elegir entre varios atractivos colores. Como son automáticos, sólo hay que girar un poco el puño y a rodar.

Honda ha comenzado a comercializar recientemente un ciclomotor muy atractivo y original que destaca por su innovadora línea y por disponer de un hueco debajo del asiento para guardar el casco o para transportar otros objetos. Este ciclomotor con el raro nombre de Wallaroo, es automático y su cilindrada es de 49 centímetros cúbicos.

La marca Suzuki cuenta con una gama de scooters de diseño muy atractivo y super moderno caracterizado por unas líneas muy aerodinámicas que a buen seguro cautivarán a chicos y chicas. Cuentan con dos tipos de motorización automáticas, de 49 y 74 cc., con lo cual su conducción es sencilla. El generoso asiento hace que el scooter Lido sea muy cómodo y limpio pues su coraza delantera resguarda del viento y agua. También dispone de un cofre debajo del manillar para guardar objetos.

Rieju cuenta entre sus modelos con un ciclomotor llamado Sprint Electric, con una línea de siempre que sigue siendo válida y que destaca por su sencillez y ligereza, lo cual le convierte casi en tan manejable como una bicicleta. Dispone de arranque eléctrico y su motor de 49 cc. es automático.

Texto: J. A. Tobar
Fotos: Sonia y J. A. Tobar

M.C.D. 2018

Cuota FIAT Fácil

ELIGE UNO ENTRE TODOS.

SOLO 9.000 PTS/MES

DURANTE EL PRIMER AÑO-ENTRADA 30%

Este mes es todavía más fácil comprarte un Uno. Porque ahora, con la Cuota Fácil de Fiat Financiera te lo llevas por sólo 9.000 pts. al mes durante el primer año. Desde el Uno 45 3 puertas al Uno Turbo i.e. A elegir entre toda la gama.

Y te lo ponemos así de fácil. Por ejemplo, el Fiat Uno 45 3 puertas: P.V.P. 1.014.790 pts. Entrada 30%. Cantidad a financiar 710.353 pts. 1.er año: 14 cuotas de 9.000 pts. 2.º año: 14 cuotas de 12.761 pts. 3.er año: 14 cuotas de 19.142 pts. 4.º año: 14 cuotas de 31.903 pts. Precio total financiado 1.323.721 pts. **TAE 16,02%.**

Acércate inmediatamente a tu Concesionario Fiat.
Oferta válida para Península y Baleares.

Red de Concesionarios Oficiales FIAT

R.B.E. 685/90

DMB&B

M.C.D. 2018

El Ford Fiesta y el Seat Ibiza, son dos de los modelos fabricados en nuestro país, que más ventas demandan en la RDA.

Berlín Este, un paraíso para los vendedores de coches

Domingo en «Alexander Platz». Hasta hace nueve meses un paseo tradicional para los berlineses del este y lugar de encuentro de los jóvenes. Ahora, con los cambios, la plaza se ha convertido en un bazar oriental. Comerciantes polacos y rumanos venden relojes japoneses, joyas baratas, cigarrillos y licores. A un costado de la estación del metro, jóvenes con pequeñas calculadoras ofrecen sin vergüenza tres marcos por uno de occidente. Pero el éxito ya no está asegurado. El éxito ahora lo disfrutan empresarios alemanes, decididos a conquistar un mercado casi virgen.

Gunther Fleischer, un dinámico y joven empresario de Berlín Occidental suspira profundo cuando le preguntan por el éxito de su trabajo y luego, con una gran sonrisa dibujada en su rostro cansado comenta: «Esto es un mercado fabuloso». Hace una semana, Fleischer y un grupo de amigos abrieron una representación de la firma Seat en un barrio de trabajadores en la capital de la RDA y al domingo siguiente tuvieron la posibilidad de mostrar sus productos en la plaza más concurrida de la ciudad.

Habían recibido en esa semana más de 50 encargos y ese domingo doblaron los pedidos. «Los alemanes están entusiasmados con nuestros coches». Jóvenes, ancianos y señoras con sus hijos, escuchaban las explicaciones técnicas de los coches Seat. Algunos suspiraban cuando un vendedor explicaba la técnica de la cerradura automática; otros miraban incrédulos el tapiz de los asientos y los más entendidos quedaban sorprendidos cuando escuchaban las características del motor.

Esto ocurría una semana antes de la unión monetaria que ha introducido el marco occidental en la RDA. Los habitantes de este país habían comenzado a gastar el dinero que todavía no tenían. La señora Hannelore Schmidt, casada y con dos hijos, poco antes del mediodía ya había tomado una decisión: el modelo Ibiza rojo de tres puertas y a sólo 15 mil marcos tenía que pertenecerle. Después de discutir con su esposo, preguntar por los créditos y enterarse que en dos semanas podía tener el coche soñado le dijo al vendedor: «lo compramos».

«Estamos haciendo un negocio extraordinario», comentó Karl Heinz Schwartz luego de cerrar el negocio con la señora Schimdt. «Ofrecemos un coche excelente y nuestro nivel de precios es muy bueno. Seat tiene un gran futuro en la RDA». También ofrecen buenas condiciones y no asustan a los clientes. Con paciencia y mucho tiempo, los vendedores primero hablan de las excelencias del producto, luego le hacen llenar un formulario al cliente y le dicen que todavía tiene una semana de tiempo para decidirse.

Los jóvenes vendedores están entusiasmados con razón. En sólo cinco horas, durante el domingo, habían recibido 27 solicitudes de compra y aún les quedaba toda la tarde. Helmut Quint, representante de Ford, también estaba satisfecho del esfuerzo realizado. Quint y sus colegas habían logrado vender 53 coches, la mayoría del modelo Fiesta. Unos 444 marcos mensuales, 6,9 por ciento de interés anual y entrega en dos semanas. «Esto es un negocio extraordinario y estamos convencidos de que seguirán aumentando los pedidos. Es sólo el comienzo», dijo el representante de Ford.

Los visitantes de la famosa plaza, acostumbrados hasta hace nueve meses a una oferta escasa y de mala calidad se olvidaron ese domingo, de los vendedores rumanos y polacos y todos tenían centrada su atención en los relucientes modelos de Seat, Ford, Renault y Volkswagen. Los vendedores de la empresa alemana repartían folletos y les regalaban globos a los niños. Los de la Renault, regalaban gorros y catálogos multicolores. La fiesta del consumo estaba en su apogeo. Sólo faltaban los buenos y soñados marcos occidentales.

«Todavía no sé lo que haré con el dinero», dijo una señora que miraba con envidia un reluciente Ford Scorpio de 33.000 marcos. «Me gustaría comprarlo, pero primero tengo que esperar y ver cómo irán las cosas».

«Sabemos que habrá dificultades, por eso ofrecemos muchas garantías», dijo Gunther Fleischer el feliz vendedor de los coches Seat, «pero como en todo negocio tenemos que aprovecharnos de la coyuntura. Antes tenían que esperar tres años para recibir un auto de mala calidad. Ahora, en dos semanas pueden conducir el coche de sus sueños».

Enrique Müller

Renault 19 TXI, entre el TXE y el 16V

Después de la reciente incorporación de los Renault 19 con culata de 16 válvulas, en la gama de los Renault 19 se habría un paréntesis de prestaciones entre los 92 CV de potencia que desarrolla el motor del TXE y los 140 CV que proporciona el grupo motriz de 16 válvulas.

Con el fin de procurar al público una mayor posibilidad de opción, Fasa-Renault pone ahora a disposición del mercado, los nuevos Renault 19 TXI que, en carrocería de 3 y 5 puertas, disponen de motor de inyección multi-puntos de 1.721 cc. que rinde 107 CV de potencia a 5.500 vueltas.

La gestión del motor está centrada en un dispositivo electrónico acoplado a la inyección y el encendido memorizados por el calculador que trabaja sobre una lógica de comparación constante sobre los parámetros de presión y velocidad.

Con una caja de cinco marchas de acertado escalonamiento, los nuevos Renault 19 TXI alcanzan una velocidad punta de 190 Km/h. La gestión electrónica del motor da como resultado unas brillantes prestaciones a un bajo consumo: Tan sólo se precisan 6 litros para recorrer 100 kilómetros a una velocidad estabilizada de 90Km/h., 7,3 litros a 120 Km/h. y, en ciclo urbano, el consumo a los 100 kilómetros es de 10,5 litros.

Seguridad y confort

Como en sus hermanos de gama que utilizan la motorización tipo «F», los nuevos Renault 19 TXI disponen de una geometría Mac Pherson en el tren delantero con desplazamiento negativo. En el trasero cuentan con un perfil en «V» y cuatro barras inter-activadas por unión en gemela flotante. El resultado es un acertado compromiso entre seguridad y confort que mantiene un plano de rodadura permanentemente paralelo al firme.

Alto equipamiento

El elevado nivel de prestaciones de los Renault 19 TXI tanto en tres como en cinco puertas, tiene un reflejo de equipamiento en el que se ha resumido un elevado estanding. Además de elementos ya integrados en otras vesiones del 19, los nuevos TXI cuentan con dirección asistida, aire acondicionado opcional, elevalunas eléctricos en las puertas delanteras, cierre centralizado de puertas con telemando de infrarrojos, ordenador de a bordo multi-funciones (temperatura exterior, capacidad del depósito de combustible, distancia recorrida, autonomía, consumo medio e instantáneo, etc.), asientos de inspiración deportiva, faros delanteros para niebla, volante regulable en altura, etc.

Verás visiones

P.V.P.: 170.000 ptas.

VISION HONDA

Tu primera Honda

P.V.P.: Standar: 145.000 ptas.

P.V.P.: Lux : 155.000 ptas.

WALLAROO

Ciclos Cano

CONCESIONARIO OFICIAL

SUZUKI

AMPLIA EXPOSICION EN BICICLETAS

PLAZA DOCTOR ALBIÑANA, 1 — BURGOS

ANUNCIE SUS VEHICULOS USADOS EN ESTA SECCION

M.C.D. 2018

MARTES, 3 DE JULIO DE 1.990

MERCADO CONTINUO

Cotizaciones al Cierre

(Cambios en pesetas)

M:A: Arasti. INVERBOLSA.

VALOR	CAMBIO	DIFERENCIA	APERTURA
ACERINOX	10.200,00	+ 230,00	9.810,00
ACESA	896,00	- 4,00	899,00
AGUILA	1.825,00	+ 5,00	1.810,00
ALTOS HORNOS	460,00	+ 7,00	453,00
AMPER	1.900,00	- 10,00	1.900,00
ASLAND	6.140,00	+ 80,00	6.100,00
AUMAR	1.295,0	+ 15,00	1.300,00
AZUCARERA	7.550,00	+ 10,00	7.540,00
B.ANDALUCIA	8.500,00	+ 50,00	8.450,00
B.ATLANTICO	3.290,00	- 10,00	3.290,00
B.B.V.	3.550,00	+ 35,00	3.500,00
B.CENTRAL	4.905,00	+ 5,00	4.900,00
B.EXTERIOR	3.380,00	+ 5,00	3.375,00
B.FOMENTO	1.880,00	- 20,00	1.880,00
B.HERRERO	4.500,00	+ 60,00	4.440,00
B.HISPANO	3.285,00	- 5,00	3.295,00
BANESTO	4.040,00	+ 80,00	3.965,00
BANKINTER	8.670,00	- 30,00	8.700,00
B.PASTOR	6.890,00	- 30,00	6.750,00
B.POPULAR	9.450,00	+ 80,00	9.400,00
B.SANTANDER	5.150,00	+ 140,00	5.000,00
B.VALENCIA	1.740,00	+ 5,00	1.735,00
CAMPOFRIO	12.900,00	- 100,00	12.950,00
CANTABRICO	1.885,00	+ 15,00	1.860,00
CARBUROS M.	7.420,00	- 40,00	7.370,00
CATALANA GAS	5.080,00	- 20,00	5.090,00
CEPSA	2.170,00	+ 50,00	2.110,00
COFIR	3.150,00	=	3.150,00
C.F.ALBA	8.100,00	=	8.100,00
C.MAPFRE	8.400,00	+ 80,00	8.320,00
CRISTALERIA	14.260,00	+ 160,00	14.200,00
DRAGADOS	3.305,00	+ 10,00	3.295,00
DURO FELGUERA	1.650,00	+ 50,00	1.600,00
EBRO	3.600,00	=	3.600,00
ENCE	3.580,00	- 20,00	3.630,00
ENDESA	2.535,00	- 30,00	2.540,00
ENERGIAS A.	1.810,00	+ 35,00	1.800,00
ENHER	1.635,00	+ 20,00	1.630,00
ERCROS	1.375,00	- 10,00	1.385,00
E.REUNIDAS	946,00	+ 15,00	932,00
E.VIESGO	3.130,00	+ 20,00	3.100,00
FECSA	677,00	- 1,00	676,00
FILO	1.680,00	=	1.680,00
GAS Y ELEC.	3.320,00	+ 25,00	3.300,00
GRAL.INVERSIONES	1.650,00	+ 10,00	1.625,00
G.FOSFORERA	3.580,00	- 20,00	3.600,00
HIDROLA	544,00	- 1,00	545,00
HISALBA	5.770,00	- 40,00	5.800,00
HUARTE	3.020,00	+ 20,00	2.900,00
I.METROVACESA	5.510,00	- 10,00	5.510,00
IBERDUERO	705,00	- 4,00	703,00
I.URBIS	2.430,00	+ 70,00	2.365,00
KOIPE	4.880,00	+ 80,00	4.800,00
MACOSA	815,00	+ 4,00	805,00
NICOLAS CORREA	7.500,00 Max.	+ 100,00	7.400,00
N.MOTOR IB.	830,00	- 1,00	830,00
N.MONTAÑA	355,00	+ 1,00	356,00
PAPELERA E.	615,00	=	615,00
PETROMED	7.530,00	+ 20,00	7.550,00
PROSEGUR	5.280,00	+ 130,00	5.200,00
RENTA I.	1.450,00	+ 20,00	1.425,00
REPSOL	2.580,0	+ 10,00	2.580,00
SARRIO	1.280,00	+ 5,00	1.270,00
SEDA BARNA.	523,00	+ 17,00	506,00
SEVILLANA	632,00	+ 1,00	630,00
SNIACE	710,00	+ 3,00	702,00
TABACALERA	4.185,00	- 5,00	4.160,00
TELEFONICA	873,00	+ 3,00	864,00
TORRAS	1.550,00	Cotización Suspendida	
TUBACEX	928,00	=	932,00
TUDOR	1.410,00	+ 20,00	1.395,00
UNIASA	4.020,00	+ 20,00	3.950,00
UNION FENOSA	594,00	- 3,00	590,00
U.FENIX	9.000,00	- 50,00	8.950,00
URALITA	3.850,00	+ 10,00	3.850,00
VALLEHERMOSO	3.465,00	=	3.455,00
VISCOFAN	2.985,00	+ 25,00	2.970,00
ZARDOYA	12.200,00	+ 100,00	12.000,00

BOLSA DE MADRID

INDICE GENERAL: 298,68 + 1,43

TITULOS	COTIZ.	DIFERENCIA
BANCOS		
C. BALEAR	572,00	=
B.N.P.	245,00	+ 2,00
BARCLAYS	312,00	+ 9,00
B.GUIPUZCOANO	862,00	+ 11,00
B.GALICIA	1.125,00	+ 14,00
B.CASTILLA	5.740,00	=
B.ZARAGOZANO	661,00	+ 1,00
ELECTRICIDAD		
AGUAS BARNA.	632,00	+ 4,00
GAS MADRID	770,00	14 Junio
QUIMICAS		
CAMPSA	615,00	- 20,00
NICAS	91,00	- 4,00
P.NAVARRA	103,00	29 Junio
UNIPAPEL	1.065,00	=
COMUNICACION		
EUROPISTAS	121,00	=
IBERPISTAS	123,00	+ 1,00

TITULOS	COTIZ.	DIFERENCIA
ALIMENTACION		
PASCUAL	231,00	+ 21,00
PESCANOVA	400,00	=
SAN MIGUEL	1.920,00	=
I. AGRICOLAS	1.320,00	+ 30,00
U.CERVECERA	80,00	+ 0,75
CONSTRUCCION		
AFISA	409,00	- 1,00
CUBIERTAS	1.975,00	+ 75,00
ENCINAR	635,00	+ 5,00
FOCSA	3.075,00	+ 63,00
LEMONA	2.050,00	27 Junio
A.CATALUÑA	453,00	+ 13,00
VALDERRIVAS	4.940,00	+ 5,00
VALENCIANA C.	3.550,00	+ 50,00
VARIOS		
FINANZAUTO	720,00	+ 5,00
HERCULES	1.600,00	=
ERPO	P 380,00	22 Mayo

TITULOS	COTIZ.	DIFERENCIA
I. MOBILIARIA		
BANSALIBER	1.000,00	- 10,00
CORP.BANESTO	1.350,00	=
CARTINBAO	305,00	29 Junio
HERRERO	675,00	=
INBURESA	69,00	=
SAGEI	410,00	=
SISTEMAS FIN.	960,00	=
UNION EUROPEA	315,00	+ 2,00
SIDEROMETALURGICAS		
ACENOR	107,00	+ 7,00
ASTURIANA Z.	940,00	=
CITROËN	930,00	- 90,00
C.A.F.	955,00	+ 30,00
FASA	455,00	- 10,00
PONFERRADA	80,00	2 Julio
SANTANA	175,00	- 3,00
TAFISA	552,50	- 2,50
TYCSA	273,00	- 1,00

*Max. = Máximo; Mín. = Mínimo; Div. = Dividendo; D. = Dinero; P. = Papel; Ampl. = Ampliación; Mc. = Mercado Continuo (h.)

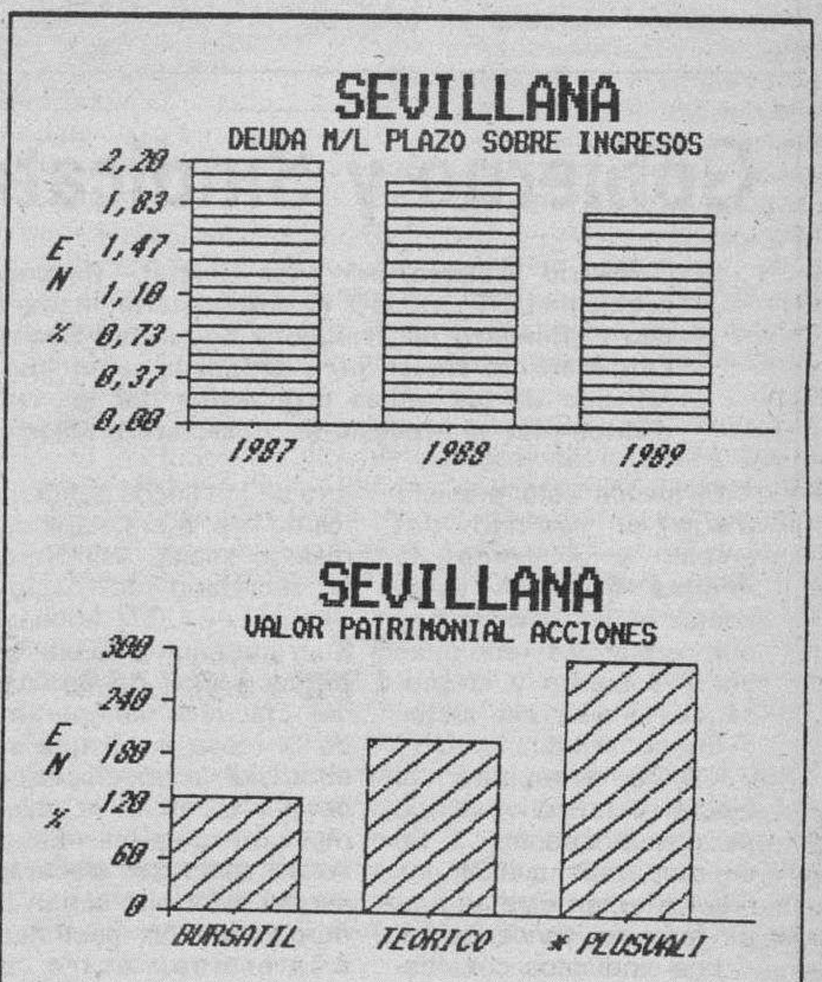

BARCELONA: 321,07 +1,05 BILBAO: 392,79 + 0,07 VALENCIA: 235,64 + 1,06

TITULOS	COTIZ.	DIFERENCIA
BANCA CAT.	513,00	=
ATO	P 520,00	2 Julio
DAMM	1.070,00	- 10,00
AGRICOLAS	1.315,00	- 45,00
A.CATALUÑA	435,00	29 Junio
ROCALLA	320,00	=
SANSON	2.950,00	+ 50,00
UNILAND	1.695,00	=
URBAS	175,00	- 5,00
INDO	645,00	=
JUNBERCA	140,00	- 8,00
INPACSA	82,00	+ 1,00
DOMENECH	276,00	=
LISIN	300,00	=
TABACOS FIL.	216,00	+ 1,00
AGUAS BARNA.	628,00	+ 3,00
TIBIDABO	117,00	=
TIPEL	385,00	- 3,00
SABA	840,00	22 Junio

TITULOS	COTIZ.	DIFERENCIA
BANKOA	390,00	=
B.N.P.	253,00	- 7,00
GUIPUZCOANO	850,00	=
ZARAGOZANO	600,00	21 Junio
AURORA POLAR	1.250,00	22 Junio
MONTAÑESA	284,00	- 20,00
FIGRANVISA	423,75	19 Junio
INTRA	380,00	2 Julio
TITULOS BILBAO	90,00	=
BOD.BILBAINAS	1.300,00	28 Junio
GARAVILLA	450,00	=
ACENOR	100,00	=
AFORASA	270,00	+ 10,00
CERRAJERA	220,00	2 Julio
FAES	1.510,00	- 5,00
NICAS	92,00	- 2,00
VALCA	P 145,00	29 Junio
LEMONA	1.750,00	- 250,00
REZOLA	700,00	=

TITULOS	COTIZ.	DIFERENCIA
ZARAGOZANO	610,00	15 Junio
AG.VALENCIA	P 740,00	18 Junio
ARACRE	108,00	5 Junio
ASLAND CAT.	383,00	15 Junio
VALENCIANA C.	3.500,00	22 Junio
EL TURIA	240,00	- 10,00
PASCUAL	255,00	8 Junio
CLEOP	439,00	27 Junio
BARCELONESA	485,00	2 Julio
GUZMAN	305,00	27 Junio
H.LEVANTE	198,00	- 22,00
APARCAMIENTOS	D 210,00	5 Junio
MAS SEGUROS	105,00	=
REUNION SEG.	210,00	2 Julio
U.IBERICA	110,00	=
I.VALENCIANA	230,00	- 5,00
NOVOPLAYA	770,00	+ 35,00
BASEIBAR	580,00	=
INVERMAR	100,00	2 Julio

MERCADO DE DIVISAS

DIVISAS CONVERTIBLES	COMPRA	VENTA
1 DOLAR USA	101,538	101,792
1 ECU	126,627	126,943
1 MARCO ALEMAN	61,282	61,439
1 FRANCO FRANCES	18,265	18,311
1 LIBRA ESTERLINA	179,908	180,358
100 LIRAS ITALIANAS	8,349	8,369
100 FRANCOS BELGAS	298,212	298,964
1 FLORIN HOLANDES	54,447	54,583
1 CORONA DANESA	16,110	16,150
1 LIBRA IRLANDESA	164,444	164,856
100 ESCUDOS PORTUGUESES	69,753	69,927
100 DRACMAS GRIEGOS	62,592	62,748
1 DOLAR CANADIENSE	87,241	87,459
1 FRANCO SUIZO	72,509	72,691
100 YENES JAPONESES	66,916	67,084
1 CORONA SUECA	16,924	16,966
1 CORONA NORUEGA	15,940	15,980
1 MARCO FINLANDES	26,154	26,220

M.C.D. 2018

CEOE participará en las reuniones para la concertación social

Madrid (Efe).– El presidente de la CEOE, José María Cuevas, anunció hoy que la Junta directiva de la organización ha acordado estar presente en las reuniones de la concertación social, haciendo valer así el tripartidismo defendido en las ultimas fechas y contra el que se manifestaron los sindicatos.

Esta decisión ha sido tomada, matizó, tras las garantías ofrecidas por el Gobierno, materializadas en una nota facilitada ayer, en la que el Ejecutivo se manifiesta favorable también al tripartidismo y se compromete a procurar el acuerdo entre todas las partes negociadoras.

En esta nota, en la que según Cuevas el Gobierno refleja su actitud y compromiso ante este proceso de concertación, el titular de Economía explica que el tripartidismo no es incompatible con estrategias que, iniciando la concertación con encuentros bilaterales, puedan conducir finalmente a acuerdos en mesas tripartitas.

El Gobierno añade que en el caso de ausencia de acuerdos, ejercerá, en el uso de sus atribuciones, la iniciativa legal y parlamentaria que le corresponda.

Tras esta decisión, de la que se informará hoy al ministro de Trabajo, Luis Martínez Noval, la CEOE y el Gobierno establecerán el calendario para estudiar todos los temas relacionados con la concertación social.

La Junta directiva de la CEOE acordó también plantear una serie de medidas, que se estudiarán en las reuniones correspondientes, dirigidas a la adaptación de la economía y legislación laboral y social española a las exigencias de participación en la CEE, así como de corrección de desequilibrios económicos y potenciación de competitividad e internacionalización de las empresas españolas.

José María Cuevas, presidente de la patronal CEOE
Foto DB. Archivo.

Entre las medidas adoptadas se encuentran también las planteadas sobre dos grandes temas sectoriales: la política industrial y desarrollo tecnológico y situación actual del turismo y la política de impulso a este sector.

Cuevas afirmó también que la Junta ha ratificado su oposición al proyecto de ley de control de los contratos y la elaboración de un estudio o informe sobre las consecuencias que este control puede tener en la economía española.

CEOE, finalizó, propondrá su discusión en el debate parlamentario ya iniciado a todos los grupos parlamentarios y también al Gobierno.

Informe de coyuntura de CEOE

Madrid (Colpisa).– La economía española experimentó durante el primer semestre del año una fuerte desaceleración tanto en la demanda interna como en la atividad productiva, según señala el último informe de coyuntura económica, elaborado por la Patronal CEOE.

Gobierno y Sindicatos reanudan el diálogo social

Madrid (Colpisa, por Elisa García).– Responsables de UGT y CC.OO. se entrevistarán mañana con el Ministro de Trabajo y Seguridad Social, Luis Martínez Noval, para debatir la salud laboral, uno de los temas propuestos por los sindicatos para el proceso de concertación abierto.

El jueves está previsto tratar el reparto del empleo y el viernes la reforma fiscal. A estos contactos anunciados hay que sumar las reuniones entre Gobierno y empresarios todavía sin fecha.

En consecuencia, UGT y CC.OO. propondrán al Ejecutivo la convocatoria de otro encuentro, a fin de mes, para evaluar los resultados de esta segunda fase de concertación.

Los sindicatos consideran que ha llegado el momento de fijar fecha para el debate tripartito de la formación profesional, uno de los flecos pendientes de la primera etapa del diálogo social. Asimismo, el secretario de Acción Sindical de UGT, Apolinar Rodríguez, informó que su organización demandará del Ejecutivo la apertura de la mesa en la que se abordará la modificación de los sistemas actuales de contratación. Estas conversaciones deberán ser en principio, según la opinión de las centrales, bilaterales, entre el Gobierno y los sindicatos, sin que esto suponga rechazo a una posterior reunión tripartita.

Propuesta de CC.OO.

Por su parte, el responsable de Acción Sindical de Comisiones Obreras, Agustín Moreno, adelantó este martes la opinión de su organización sobre "los ejes fundamentales para una Ley de Salud Laboral". CC.OO. considera que la protección y seguridad del trabajador en la empresa es un derecho constitucional, "dentro de los derechos humanos fundamentales" que debe afectar a todos los sectores de actividad.

El sindicato demandará del Gobierno la creación del Consejo Superior de Salud y Condiciones de Trabajo, "como órgano de participación institucional tripartita". Igualmente, opina imprescindible que se exija la correspondiente responsabilidad a los empresarios, quienes tienen que asegurar la salud del trabajador en todos los aspectos relacionados con su actividad laboral.

CCOO se inclina también por planes preventivos; conocimiento detallado de los riesgos a los que los trabajadores están expuestos; permanente formación e información sobre los avances técnicos; vigilancia de la salud, dirigida a detectar precozmente los posibles daños; asi como porque en un momento dado de peligro se paralice la actividad profesional. Paralelamente a la instauración de estas medidas, el sindicato considera urgente que los trabajadores lesionados por accidentes laborales gocen de una protección social adecuada.

La central reivindicará en la mesa de negociación la creación de un fondo de inversión para la mejora de las condiciones de trabajo, proveniente de las cuotas de las Mutuas Patronales de Accidentes de Trabajo y de las sanciones económicas impuestas a las empresas infractoras de normas de seguridad e higiene.

Por último, Comisiones mantiene que la futura norma deberá contemplar la estrecha colaboración de los inspectores de Trabajo y personal del INSALUD, con el intercambio de historias clínicas y certificados médicos de autopsias de los trabajadores accidentados.

breves

■ **Borrell se compromete a mantener la presión fiscal en los mismos niveles.–** El Gobierno mantendrá en los próximos cuatro años la actual presión fiscal y reducirá el déficit público hasta dejarlo en 0 en 1992, según ha asegurado hoy el secretario de Estado de Hacienda, José Borrell, durante su participación en los "Encuentros con la Economía española", organizados por la Delegación del Gobierno en el País Vasco. Borrell volvió a explicar los principales objetivos de la política económica española hasta 1993, e insistió en que la evolución de los ingresos durante los próximos años permitirá un mayor equilibrio entre la recaudación obtenida por impuestos indirectos –IVA fundamentalmente– y la lograda a través de la tributación directa, que grava las rentas personales.

■ **Pacto de progreso.-** El ministro de Economía y Hacienda, Carlos Solchaga, anunció hoy la voluntad del Gobierno de realizar un especial esfuerzo de negociación con los agentes sociales para llegar a un "pacto de progreso" que garantice la competitividad de la economía española ante la llegada del mercado único. Este acuerdo debería mantener y mejorar el poder de compra de los salarios, que estarían ligados al concepto de productividad, pero evitar los peligros de un alto crecimiento, y un incremento de la inflación que pusiera en peligro los logros alcanzados.
Este consenso, al que, según indicó, se oponen los sindicatos y un ala de los empresarios, sólo podrá alcanzarse si desaparecen los recelos de las centrales. En este pacto, que abarcaría varios años, entrarían en consideración, según indicó Solchaga, otros factores como la reforma fiscal y la formación profesional, y habría de recoger necesariamente una cláusula de garantía salarial para el caso de que se desviaran los objetivos de inflación.

■ **Las previsiones de RENFE.–** RENFE prevé ingresar 12.192 millones de pesetas por la utilización por parte de casi cinco millones de viajeros de sus servicios de largo recorrido durante los meses de julio y agosto. Si efectivamente se cumplen estas previsiones, la compañía incrementará sus ingresos por el concepto citado un 15 por ciento respecto al ejercicio anterior, "que estuvo marcado por las consecuencias directas e indirectas de las huelgas y las amenazas terroristas", según se dice en una nota. Las proyecciones de la demanda cifran en 1.971.941 personas la afluencia de viajeros en el mes de julio, lo que reportará unos ingresos de 5.847 millones de pesetas. Durante el mes de agosto se espera que utilicen los servicios de largo recorrido 2.806.208 personas, que ingresarán 6.315 millones de pesetas.

CURSOS DE VERANO EN BURGOS 1990

CURSO: «EL ARTE BURGALES EN LA EPOCA DE LOS REYES CATOLICOS».

FECHA: 9 al 13 de Julio 1990.

LUGAR: Antiguo Convento de Las Bernardas (Conservatorio de Música). Plaza de San Juan.

INFORMACION E INSCRIPCION: Vicerrectorado de la Universidad de Valladolid en Burgos. Calle Francisco de Vitoria, s/n. 09006 BURGOS. Teléfono: (947) 23 65 07.

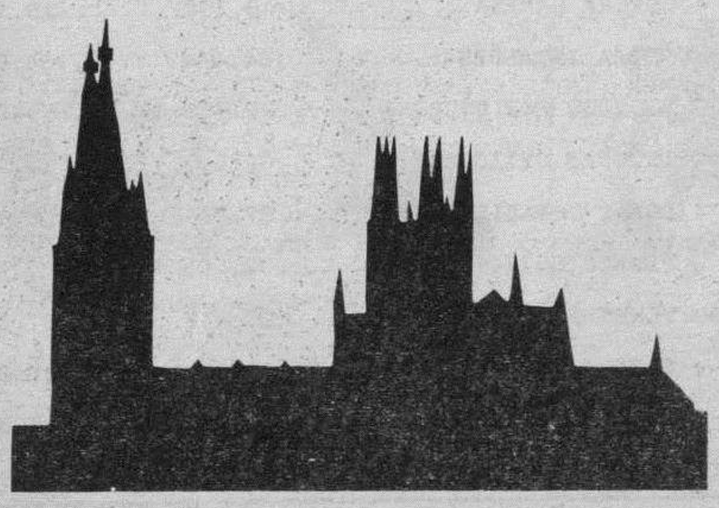

PUENTE
La Agencia Inmobiliaria de Noja (Cantabria)
100 APARTAMENTOS TERMINADOS
VENTA DE APARTAMENTOS SOBRE PLANOS
DESDE 7 MILLONES
VENTA DIRECTA DEL PROMOTOR
Avda. Ris — Salceda — B.º Palacio
Teléfono (942) 63 04 03

M.C.D. 2018

Los colaboradores de Gorbachov abandonarán el PCUS

Moscú (Silvia Odóriz, Efe).– Las primeras dimisiones en los máximos órganos de poder del Partido Comunista comenzaron ayer con la petición de baja de tres miembros del Politburó y el anuncio de los más próximos aliados de Mijail Gorbachov, de que no pretenden continuar en sus cargos en el PCUS. Aunque estas son las primeras dimisiones, a ninguno de ellos se les considera como "pesos pesados" de la política soviética.

El presidente soviético Gorbachov con el presidente del Soviet Supremo. Reuter.

El ministro de Asuntos Exteriores, Eduard Shevardnadze, y el "inspirador" de la "perestroika", Aleksandr Yakovlev, ambos miembros del Politburó y los colaboradores más próximos de Gorbachov, dijeron en sus discursos ante el XXVIII Congreso del PCUS que no seguirán en sus cargos en el partido y se dedicarán sólo a sus tareas en la dirección del país, el primero como canciller y el segundo como miembro del Consejo Presidencial.

Sliunkov, de 61 años, y Uzmanov, de 58, presentaron su renuncia por motivos de salud y Vorotnikov, de 64 años y Biriukova de 61 años, la única mujer de la dirección política del PCUS, para jubilarse.

Todos los cargos del Politburó y del Comité Central, incluido el secretario general, pierden automáticamente sus poderes en cuanto se inicia el Congreso, explicó el ideólogo, Vadim Medvedev, y es el propio Congreso el que asume todo el poder hasta que se elige a la nueva dirección del partido.

Gorbachov, antes del inicio, ayer, del máximo foro comunista, dijo que esperaba que el Congreso emprendiese una profunda renovación en la dirección del PCUS.

Shevardnadze, artífice de la política exterior de la "perestroika" y su "nuevo pensamiento político", señaló que no creía que fuese necesario ser miembro del Politburó para ser canciller.

Yakovlev, 66 años, que pese al espíritu conservador que prevalece en la máxima asamblea de los comunistas soviéticos arrancó ayer fuertes aplausos, dijo en su informe ante la asamblea que sabía que este es su último Congreso.

Ex embajador soviético ante Canadá, Yakovlev llegó al Politburó en junio de 1987, mientras que Shevardnadze, que fue jefe del Partido Comunista de Georgia durante trece años, lo hizo en julio de 1985.

Sliunkov se encuentra enfermo y por ese motivo fue el único miembro del Politburó, a excepción de Vladimir Ivashko, que sólo lleva unos meses en el Politburó, que no rindió cuentas de su actuación ante el órgano soberano de los comunistas soviéticos, dijo Medvedev.

Sliunkov resistió hasta el comienzo de este XXVIII Congreso antes de pedir su baja, para que no pareciese una deserción anticipada, explicó Gorbachov, al anunciar que había pedido abandonar las filas del máximo órgano ejecutivo del PCUS, a las que había llegado como suplente en marzo de 1986, y al que accedió plenamente en junio de 1987.

Sliunkov, de Bielorrusia, considerado uno de los "hombres de Gorbachov", llegó a la exclusiva cúpula del poder del PCUS por su labor en el partido en su República natal y por su trayectoria intachable, opinan los observadores.

Durante los años 1987 y 1988, Sliunkov fue el jefe del departamento económico del PCUS, y al disolverse esa sección, pasó a ser presidente de la comisión de Política Socioeconómica del partido.

Vorotnikov, que ingresó en el Politburó en diciembre de 1983 durante el liderazgo de Yuri Andropov, el hombre de cuya mano llegó Gorbachov a los máximos órganos del PCUS, fracasó rotundamente en su aspiración a ser nuevamente presidente del Soviet Supremo de la Federación Rusa, cargo que obtuvo, tras una reñida elección, Boris Yeltsin.

Desde 1983 hasta 1988, Vorotnikov había ostentado el cargo de jefe de Gobierno de la Federación Rusa.

Biriukova fue secretaria del Comite Central desde marzo de 1983, en 1988 se convirtió en presidenta del departamento para el Desarrollo Social del Consejo de Ministros de la URSS, y en septiembre de ese año fue nombrada miembro suplente del Politburó. Al igual que Vorotnikov, es oriunda de la región de Voroniezh, donde alcanzó altas posiciones en el partido local.

No a la despolitización de las FA,s

El ministro de Defensa soviético y miembro suplente del Politburó del Partido Comunista de la URSS, mariscal Dmitri Yazov, se manifestó contra la despolitización de las fuerzas armadas, durante su intervención ante el XXVIII Congreso del PCUS.

Yazov, de 67 años, desató especulaciones tras sufrir un incidente al retirarse de la tribuna, que, según unas versiones se debió a una ligera indisposición, mientras que otras fuentes sostienen que el mariscal tropezó con la alfombra.

El ministro de Defensa de la URSS rechazó la idea de despolitizar las fuerzas armadas soviéticas, que defienden los sectores reformistas radicales, con el argumento de que es "inconsistente" y una "práctica perniciosa".

Dmitri Yazov, que fue ascendido recientemente a mariscal, afirmó que ha aumentado notablemente el número de deserciones en el ejército soviético.

La causa principal, agregó, son los "actos inconstitucionales que se adoptan por los órganos del poder en algunas Repúblicas, especialmente en el Báltico.

La Asamblea Parlamentaria del Consejo de Europa finalizó su sesión de verano

Viena (Efe).– La Asamblea Parlamentaria del Consejo de Europa concluyó ayer en Insbruck su sesión de verano, en la que otorgó el estatuto de «invitado especial» a Bulgaria. Se apoyó la incorporación de Hungría a la institución de lo que se tratará en la reunión de otoño. Rumania no obtuvo ese «status» tras los acontecimientos de Bucarest, criticados por el Consejo.

La decisión sobre Bulgaria, decidida por unanimidad, permite que una delegación húngara de seis miembros asista a las sesiones parlamentarias de la institución.

Durante la reunión finalizada ayer, que comenzó el 29 de junio, se decidió convocar la primera conferencia entre parlamentarios del Europa Occidental y Oriental para tratar sobre la protección del medio ambiente, reunión que se celebrará el próximo septiembre en Viena y Budapest.

Según el presidente de la Asamblea, Anders Bjoerrk, la intención del Consejo de Europa es "convertirse en el ala parlamentaria de la Conferencia de Cooperación y Seguridad en Europa" (CSCE). Por su parte la secretaria general del Consejo de Europa, Catherine Lalumiere, manifestó su esperanza de una más estrecha cooperación entre el organismo que preside y la CSCE. La Asamblea Parlamentaria, expresó también su apoyo a la incorporación de Hungría, cuestión que tratará el 2 de octubre en Estrasburgo, en la sesión de otoño.

Rumania y la cooperación mutua

Un informe elaborado por el Consejo y leído el pasado 29 de junio ante la Asamblea parlamentaria criticó duramente la represión de los enfrentamientos entre opositores y seguidores del régimen rumano que realizaron los mineros que llegaron a Bucarest el pasado 14 de junio.

Estos acontecimientos y su situación política y social impiden a Rumania conseguir el estatuto de "invitado especial" en el Consejo de Europa.

A pesar de estas críticas, el ministro rumano de Asuntos Exteriores, Adrian Nastase, el ministro de Justicia, Víctor Babiuc, y otros ministros reiteraron ayer a la secretaria general del Consejo la intención de Rumania de ingresar en este organismo.

Lalumiere les indicó que los miembros del Consejo piensan que el lugar de Rumania está en Europa, pero que se han de decidir los pasos concretos que necesita dar el país para conseguirlo, ha informado hoy la agencia oficial rumana, Rompres.

El Secretariado del Consejo y las autoridades rumanas estudian las acciones encaminadas a centrar la cooperación entre ambos, que incluye visitas a diferentes niveles incluída para la elaboración de la Constitución.

Reunión de la ultra-derecha europea

Le Pen, recibido con insultos y silbidos a su llegada a Portugal

Lisboa (Efe).– El líder de la ultraderecha francesa, Jean Marie Le Pen, llegó ayer por la tarde al aeropuerto de Lisboa donde ciudadanos de su misma nacionalidad y emigrantes portugueses residentes en Francia, que regresaban para las vacaciones de verano, le recibieron con silbidos e insultos.

La mayoría de estos manifestantes habían viajado en el mismo avión que Le Pen y aguardaban que el político francés saliera de la zona de desembarque para increparle directamente.

"No soy racista, ni antisemita, apenas soy nacionalista", replicó el líder de la ultraderecha francesa a los manifestantes, a quienes calificó de comunistas.

Mientras tanto en Sesimbra, cincuenta kilómetros al sur de Lisboa, centenares de personas se concentraron durante toda la mañana con carteles con proclamas tales como "Nazis go home" o "Portugal no es nido de fascistas".

Los manifestantes de Sesimbra, gobernada por un alcalde comunista, pretendían llevar a cabo ayer por la tarde una concentración silenciosa en el paseo de la playa, justo enfrente del Hotel do Mar, donde se se alojarán y reunirán los eurodiputados ultraderechistas del llamado "Grupo Técnico de la Derecha Europea" para analizar, según el programa oficial, los movimientos nacionalistas de los países del Este y los resultados de la reciente cumbre de Dublín.

También se estudiará una solicitud al Parlamento Europeo para que sea devuelta la inmunidad parlamentaria a Le Pen.

M.C.D. 2018

Liberia: Doe podría dimitir ante el avance de la guerrilla

Monrovia (Colpisa).– El presidente Samuel Doe ha accedido en principio a dimitir ante la presión de sus más cercanos coloboradores y el avance de los rebeldes que combaten con las tropas a las puertas de la capital de Liberia, informaron ayer fuentes diplomáticas. Al parecer, intensos combates se libran desde el lunes y ayer ya habían entrado en la capital.

Mientras los luchadores fuertemente armados del líder de guerrilla, Charles Taylor, gradualmente avanzan hacia la ciudad donde viven medio millón de personas, funcionarios y residentes informaron que los rebeldes han comenzando la persecución de la tribu Krahn del presidente Doe, y han advertido que un baño de sangre étnico parece inevitable.

Comerciantes indicaron que soldados incontrolados, muchos de ellos borrachos o drogados, saquearon la noche del lunes muchos comercios y la madrugada del martes aterrorizaron a la ciudad disparando desde automóviles y robando el dinero de los transeúntes.

Unos pocos diplomáticos y socorristas se aventuraron a salir a las calles, patrulladas por soldados y vehículos militares.

Fuentes políticas liberianas señalaron que Doe había entregado el mando a una delegación encabezada por el vicepresidente Harry Moniba, el presidente de la Cámara de Representantes, Samuel Hill, y el senador Archie Bernard.

Moniba visitó el lunes la Embajada norteamericana y sigue siendo incierto si Doe aceptará una oferta de asilo político por parte de Washington. Doe había instado primeramente a Taylor a formar una amplia coalición gubernamental.

Las fuentes indicaron que Doe, que pernocta en diferentes residencias cada noche, pasó la noche del lunes en la casa de un prominente empresario libanés en el barrio de Mamba Point, frente a la Embajada norteamericana, dentro de cuyo recinto se ha construído una pista de aterrizaje de helicópteros.

Enfrentamientos cerca de la capital

Miembros del opositor Frente Patriótico Nacional (FPN) que mantenían intensos combates con el ejército liberiano al parecer han entrado en Monrovia encontrándose ya muy cerca de la residencia del presidente, Samuel Doe, según fuentes diplomáticas en Abidjan.

Según las fuentes, en contacto por radio con Monrovia, después que los rebeldes cortaran el lunes toda comunicación telefónica, unos mil rebeldes entraron en la capital donde se producen combates callejeros con las tropas de Doe y han establecido controles en todos sus accesos.

El FPN, liderado por Charles Taylor, mantiene fuertes combates desde el pasado lunes con el ejército liberiano en su ofensiva contra el Gobierno de Doe, quien supuestamente se encuentra refugiado en su residencia del centro de la ciudad, custodiado por fuerzas leales.

Según las fuentes, desde Monrovia los rebeldes han informado de que en pocas horas iniciarán una ofensiva con mil hombres más en su intento por derrocar al presidente liberiano.

En Londres, oficiales navales norteamericanos indicaron que una fuerza amfibia de marines se encuentra en estado de alerta en tres buques anclados junto a la costa de Liberia. Funcionarios británicos señalaron que dos buques de la marina real están también listos para asistir a la flota norteamericana.

Fuentes en Liberia indicaron que Doe accedió a dimitir, pero sólo con la condición de que se garantice su seguridad y la de su tribu Krahn, cosa poco probable teniendo en cuenta los desos de venganza de los guerrilleros.

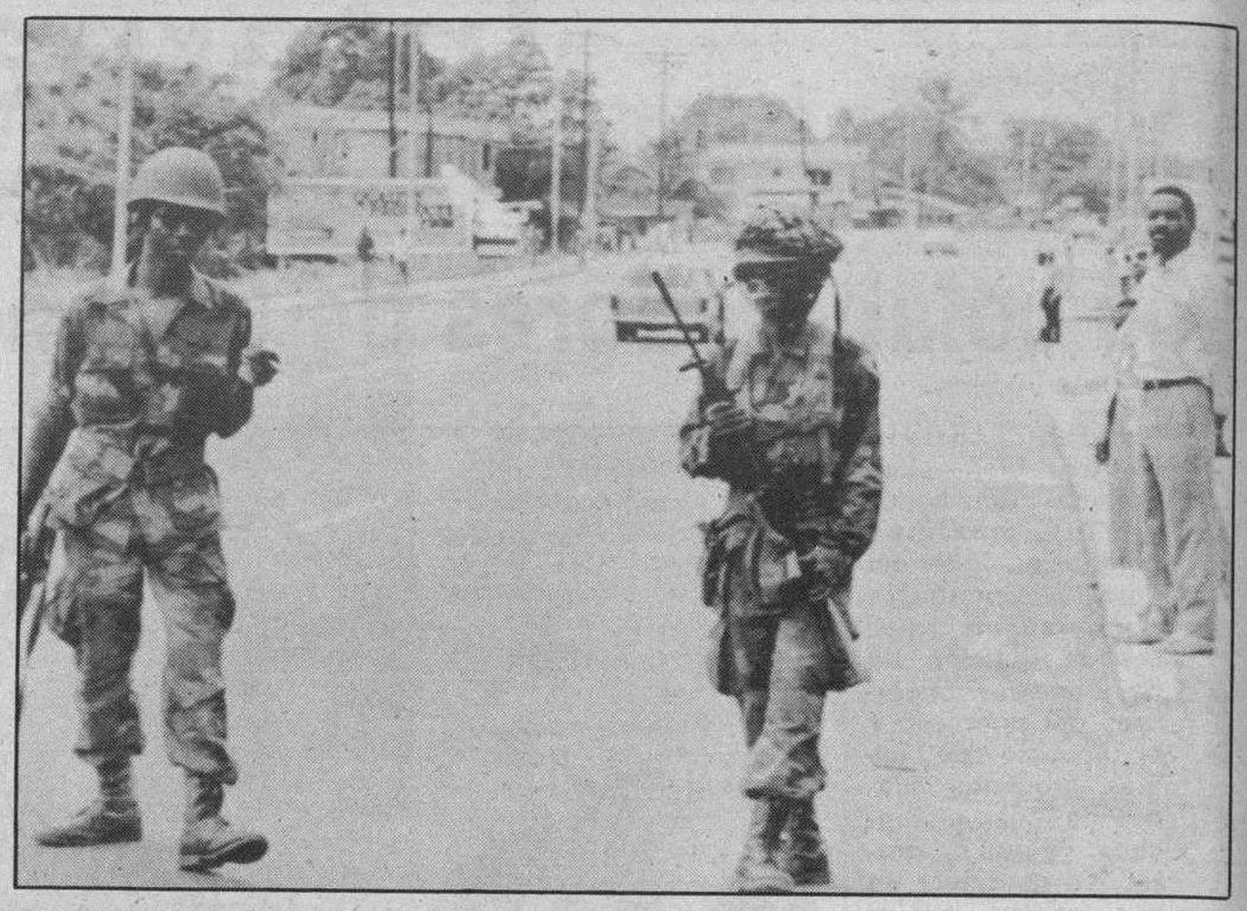

Los soldados del ejército patrullan desde el domingo por la capital liberiana donde al parecer se producen fuertes combates. Reuter.

CENTRO DE GESTION CATASTRAL Y COOPERACION TRIBUTARIA

MINISTERIO DE ECONOMIA Y HACIENDA

CENTRO DE GESTION CATASTRAL Y COOPERACION TRIBUTARIA

GERENCIA TERRITORIAL DE BURGOS

EDICTO

El Consejo Territorial de la Propiedad Inmobiliaria, en sesión celebrada el día 26 de Junio de 1990 tomó el ACUERDO, en virtud de la delegación conferida por el Ilmo. Sr. Director General del Centro de Gestión Catastral y Cooperación Tributaria por Resolución de 10 de Mayo de 1990 (B.O.E. n.° 116, de fecha 15 de Mayo), de aprobar las Ponencias de valores de los bienes inmuebles de naturaleza Urbana, según establece el artículo 70.4 de la Ley 39/1988, de 28 de Diciembre, reguladora de las Haciendas Locales (B.O.E. n.° 313 del día 30), de los términos municipales de ALBILLOS, ALCOCERO DE MOLA, ALFOZ DE QUINTANADUEÑAS, ARAUZO DE MILE, ARAUZO DE SALCE, ARAUZO DE TORRE, ARCOS, ARENILLAS DE RIOPISUERGA, ARRAYA DE OCA, LOS BALBASES, BARBADILLO DE HERREROS, BARBADILLO DEL MERCADO, BARBADILLO DEL PEZ, BARRIO DE MUÑO, BASCONCILLOS DEL TOZO, BASCUÑANA, BELBIMBRE, BELORADO, BUNIEL, CABEZON DE LA SIERRA, CABIA, CAMPOLARA, CANICOSA DE LA SIERRA, CARAZO, CARRIAS, CASCAJARES DE LA SIERRA, CASTELLANOS DE CASTRO, CASTILDELGADO, CASTRILLO DE LA REINA, CASTRILLO RIOPISUERGA, CASTRILLO MATAJUDIOS, CAYUELA, CELADA DEL CAMINO, CEREZO DE RIO TIRON, CERRATON DE JUARROS, CONTRERAS, ESPINOSA DE CERVERA, ESPINOSA DEL CAMINO, ESTEPAR, FRANDOVINEZ, FRESNEDA DE LA SIERRA, FRESNEÑA, FRESNO DE RIO TIRON, LA GALLEGA, GRIJALBA, HACINAS, HONTANAS, HONTORIA DEL PINAR, LAS HORMAZAS, HORNILLOS DEL CAMINO, HORTIGÜELA, HUERMECES, HUERTA DE ARRIBA, HUERTA DE REY, HUMADA, IBRILLOS, IGLESIAS, ISAR, ITERO DEL CASTILLO, JARAMILLO DE LA FUENTE, JARAMILLO QUEMADO, MAMBRILLAS DE LARA, JURISDICCION DE LARA, MAMOLAR, MANCILES, MELGAR DE FERNAMENTAL, MONASTERIO DE LA SIERRA, MONCALVILLO, MONTERRUBIO DE LA DEMANDA, MONTORIO, NEILA, PADILLA DE ABAJO, PADILLA DE ARRIBA, PALACIOS DE LA SIERRA, PALACIOS DE RIO PISUERGA, PALAZUELOS DE MUÑO, PAMPLIEGA, PEDROSA DEL PARAMO, PEDROSA DEL PRINCIPE, PEDROSA DE RIO URBEL, PINILLA DE LOS BARRUECOS, PINILLA DE LOS MOROS, PRADOLUENGO, QUINTANAORTUÑO, QUINTANAR DE LA SIERRA, LAS QUINTANILLAS, RABANERA DEL PINAR, RABANOS, RABE DE LAS CALZADAS, REBOLLEDO DE LA TORRE, REDECILLA DEL CAMINO, REDECILLA DEL CAMPO, REGUMIEL DE LA SIERRA, REVILLA Y AHEDO, REVILLA-VALLEJERA, REZMONDO, RIOCAVADO DE LA SIERRA, SAN MAMES DE BURGOS, SAN MILLAN DE LARA, SANTA CRUZ DEL VALLE URBION, VALLE DE SANTIBAÑEZ, SANTO DOMINGO DE SILOS, SAN VICENTE DEL VALLE, SARGENTES DE LA LORA, SARRACIN, SASAMON, VALLE DE SEDANO, SORDILLOS, SOTRAGERO, SOTRESGUDO, SUSINOS DEL PARAMO, TAMARON, TARDAJOS, TINIEBLAS, TOBAR, TORRELARA, TOSANTOS, TUBILLA DEL AGUA, MERINDAD DE RIO UBIERNA, URBEL DEL CASTILLO, VALMALA, VALLE DE OCA, VALLE DE VALDELAGUNA, VALLE DE VALDELUCIO, VALLEGERA, VALLES DE PALENZUELA, VILORIA DE RIOJA, VILVIESTRE DEL PINAR, VILLADIEGO, VILLAESCUSA LA SOMBRIA, VILLAESPASA, VILLAFRANCA MONTES DE OCA, VILLAGALIJO, VILLAGONZALO PEDERNALES, VILLALBILLA DE BURGOS, VILLALDEMIRO, VILLAMAYOR DE TREVIÑO, VILLAMBISTIA, VILLAMEDIANILLA, VILLANUEVA DE ARGAÑO, VILLANUEVA DE CARAZO, VILLAQUIRAN DE LA PUEBLA, VILLAQUIRAN DE LOS INFANTES, VILLARIEZO, VILLASANDINO, VILLAVERDE MOGINA, VILLAZOPEQUE, VILLEGAS, VILLORUEBO, VIZCAINOS, ZARZOSA DE RIOPISUERGA.

Las indicadas Ponencias se encuentran expuestas al público en la Gerencia Territorial, calle Vitoria, n.° 39, 4.ª planta, durante el plazo de quince días hábiles, contados a partir del siguiente a la publicación de este anuncio en el Boletín Oficial de la Provincia.

Contra el indicado acuerdo podrá interponerse recurso de reposición por las personas físicas o jurídicas afectadas, ante el Consejo Territorial, según previene el Real Decreto 2.244/1979, de 7 de Septiembre (B.O.E. del 1 de Octubre), o reclamación económico-administrativa ante el Tribunal Económico-Administrativo Regional, Sala de Burgos, según previene el artículo 78.1 de la Ley 39/1988, de 28 de Diciembre, reguladora de las Haciendas Locales (B.O.E. n.° 313 del día 30), durante el plazo de quince días hábiles, contados a partir del siguiente a aquel en que expire la exposición pública, sin que ambos puedan simultanearse.

Burgos, 26 de Junio de 1990

V.° B.°
EL DELEGADO DE HACIENDA
PRESIDENTE DEL CONSEJO TERRITORIAL:
Eusebio Trujillo González

EL GERENTE TERRITORIAL:
Guillermo-José Bauzá Cardona

Se han refugiado en las Embajadas de los países occidentales, en Tirana

Alrededor de 130 albaneses piden asilo

Belgrado (Efe).– Unos 130 ciudadanos albaneses, que desde anteayer permanecen en varias sedes de Embajadas occidentales en Tirana, pidieron ayer asilo político, según fuentes diplomáticas de Belgrado. Los refugiados fueron sorprendidos por las Fuerzas de Seguridad albanesas que dispararon indiscriminadamente contra ellos.

Fuentes diplomáticas de Tirana afirmaron que, tras el tiroteo, dos camiones atravesaron las barreras policiales estrellándose uno de ellos contra el portón y parte del muro de la Embajada de Grecia.

El mayor número de refugiados, según las fuentes, permanece en la Embajada de la República Federal Alemana (RFA), donde se encuentran unas 84 personas que saltaron el muro en medio de los disparos.

En Roma, el Ministerio de Asuntos Exteriores italiano informó de que 20 ciudadanos albaneses se encuentran refugiados desde el lunes en su Embajada en Tirana.

Según el Ministerio italiano, los refugiados utilizaron un camión para entrar en la legación diplomática, cuyo verja rompieron con el vehículo.

Según esta fuente, el número de albaneses que han pedido asilo político en las Embajadas de varios países asciende a 150.

Fuentes diplomáticas informaron, desde Tirana, que en la Embajada de Francia se encuentran quince refugiados, en la de Checoslovaquia 17, en la de Argelia 12, en la de Turquía 7, en la de Grecia 2, y en la de Polonia uno.

Los refugiados albaneses que pidieron asilo en la Embajada china fueron devueltos a las autoridades, mientras se rumorea que en la Embajada de Cuba también hay varios albaneses, dijeron las fuentes.

Según informaciones extraoficiales, Tirana se encontraba ayer en calma, aunque varias representaciones diplomáticas, entre ellas la de Grecia, organizan la evacuación de mujeres e hijos de diplomáticos.

Los siete albaneses refugiados en la Embajada de Turquía, según informaciones no confirmadas, pudieron obtener el permiso para ser trasladados a Estambul.

Además de las habituales dificultades de comunicación con Albania desde Belgrado, las líneas de telex con las Embajadas están cortadas.

El hecho de que en Albania se haya iniciado esta ola de peticiones de refugio, podría deberse a la reciente decisión de las autoridades albanesas de permitir la salida a seis refugiados que durante 6 años han permanecido en la Embajada italiana en Tirana. Esto podría haber servido de ejemplo para la gran mayoría de ciudadanos albanese que desconfían de los amagos democratizadores que las autoridades de Tirana hicieron público recientemente.

Próxima cumbre económica de Houston y reunión de los 7 grandes

Prueba para la cooperación internacional

Washington (Efe).– La "cumbre" de los siete países más industrializados del mundo, que se celebrará del 9 al 11 de julio en Houston (Texas), pondrá a prueba la cooperación del capitalismo, según expertos estadounidenses y será la primera que se celebre tras la guerra fría.

La reunión de Houston, a la que asistirán los líderes de Estados Unidos, Japón, Canadá, Alemania Federal, Gran Bretaña, Francia e Italia, será la primera que se celebre al final de la guerra fría y la consiguiente desaparición de la amenaza militar soviética y sus ex satélites de la Europa del Este.

Un grupo de expertos alertó hoy en Washington del peligro de una fragmentación económica por zonas que puede ser dañina para la economía mundial, una vez desaparecida la amenaza militar del Este que mantuvo a Occidente unido por razones de seguridad.

Robert Hormats, vicepresidente de la Corporación Internacional Goldman Sachs, advirtió del riesgo de un "regionalismo económico" o "zonas económicas restrictivas" que identificó de acuerdo con las influencias monetarias y de mercado de las potencias económicas.

Una de las zonas sería la asiática, bajo el dominio del yen japonés, una segunda "zona americana" dominada por el dólar y una tercera europea, centrada en la Comunidad Europea, bajo el dominio del marco alemán o el ECU.

Existe el riesgo de que el mundo "comience a fragmentarse en regiones, que provocarían divisiones y sería económicamente dañino", en opinión de Hormats, quien se preguntó si las grandes potencias económicas serán capaces de crecer juntas o separadamente a partir de ahora y de si sabrán incorporar al proceso al Este europeo.

Asimismo, señaló que si en el futuro Estados Unidos se siente "marginado o encuentra restricciones en otras partes del mundo, habrá una menor inclinación de este país a jugar un papel global en materia política o de seguridad" como el que desempeña hoy.

Un primer objetivo de la "cumbre" de Houston será, por tanto, según el citado experto, "prevenir un aumento de la tensión económica entre los aliados occidentales ahora que disminuyen las tensiones de la guerra fría".

Un segundo objetivo será incorporar de forma activa a los países de Europa del Este, la Unión Soviética y muchos del Tercer Mundo al sistema económico internacional para que compartan las responsabilidades y los beneficios de ese sistema frente a la fragmentación económica.

M.C.D. 2018

breves

■ **China e Indonesia reanudan relaciones.**–Ambos países han acordado reestablecer relaciones tras 23 años de distanciamiento. El ministro de Exteriores declaró ayer que ambas naciones esperan que en Asia haya más paz, progreso común y estabilidad. La reanudacion entrará en vigor el próximo 8 de agosto, según un comunicado hecho público tras tres días de negociaciones. El primer ministro Li Peng visitará Indonesia con este motivo.

■ **Unita destruye conductos de petróleo en Angola.**–El Grupo armado opositor Unión para la Independencia Total de Angola (UNITA) se atribuyó ayer la destrucción de doce conductos del centro petrolífero del Soyo, en la provincia angoleña de Zaire, situada en el norte del litoral atlántico de este país y fronteriza con la República del Congo. De acuerdo con el comunicado distribuido ayer en Lisboa por UNITA, el ataque contra el centro petrolífero, perpetrado el pasado 29 de junio, "es la respuesta violenta y enérgica de nuestras fuerzas a la ofensiva militar del Ejército angoleño contra las áreas del norte del país".–

■ **Enérgicas protestas en Nicaragua.**–Cuarenta mil trabajadores nicaragüenses realizan desde el lunes una huelga general en protesta por la política económica de la presidenta Chamorro. El paro, organizado por los sandinistas, afecta principalmente a la agricultura y a ciertas industrias y es el segundo desde que está en el poder Violeta Chamorro. El Sindicato Nacional de Trabajadores estimó la cifra antes dicha y el ministro de Trabajo, Rosales, no quiso hacer estimaciones.

■ **Piden que Marruecos plantee caso Ceuta y Melilla en ONU.**–El diario "Lopinion" pidió ayer que Marruecos plantee su reivindicación sobre Ceuta y Melilla en la próxima reunión del Consejo de Seguridad de la ONU. Un editorial firmado por su director, dice que Marruecos no debe asociar esa cuestión con la de Gibraltar. A través de diferentes artículos Istqual lleva una continua campaña a favor de la reivindicación de esas plazas y prepara para el 22 de julio una gran manifestación en Alhucemas.

■ **Dimitió el embajador israelí en Egipto.**–El embajador dimitió ayer por sus diferencias con el Gobierno de derecha de Shamir y el estancamiento del proceso de paz en Oriente Medio. El embajador, Shimon Shamir, fue nombrado hace dos años por el entonces titular de Exteriores Simon Peres, explicó que el motivo real es el abismo entre ambas posturas, concretamente las del Gobierno que se siente incapaz de representar, según indica el periódico "Haaretz".

Mandela defendió las sanciones y creyó malinterpretadas sus declaraciones

Londres (Colpisa).– El líder negro sudafricano Nelson Mandela defendió ayer su sugerencia de que Londres debería negociar con el Ejército Republicano Irlandés al explicar que su declaración fue de principios y no política. El vicepresidente del Congreso Nacional Africano también pidió que Sudáfrica sufra las sanciones económicas hasta desaparecido el racismo.

Mandela con el Secretario Británico de Exteriores Douglas Hurd. La visita de Mandela no se enturbiará. Reuter.

Sus primeras citas fueron con los legisladores y dirigentes negros. Luego se reunió durante tres horas con el ministro de Relaciones Exteriores, Douglas Hurd, donde emitirá sus puntos de vista respecto a las sanciones y hablaría sobre sus comentarios a favor del ejército republicano irlandés en una conferencia de prensa el lunes en Dublín.

La idea fue rechazada firmemente por la señora Thatcher, y dio lugar a una rara muestra de unidad en el aspecto político cuando numerosas personalidades declararon que Mandela había caído en un error al comparar el IRA con otros grupos armados.

Durante una reunión con un comité de parlamentarios, Mandela explicó que estaba hablando de principios, y no hizo un comentario directo a la política británica cuando pidió poner fin a la "masacre mutua".

"No hice comentarios sobre el IRA. Lo que hice fue señalar que nuestro enfoque en el congreso nacional africano es que todos los conflictos, en cualquier parte del mundo, deben arreglarse pacíficamente", indicó Mandela.

"Expresé un principio general que estoy preparado a defender por el resto de mis días. No he expresado ninguna opinión sobre el conflicto entre el IRA y el Gobierno británico. Me he abstenido de comentar sobre aspectos similares en Europa y Estados Unidos".

Gran Bretaña ha asumido la política de "no dialogar con terroristas o sus organizaciones". Los sentimientos contra el IRA emergieron debido a que los radicales han atacado últimamente a blancos indefensos como parte de su campaña antibritánica, y la semana pasada colocaron una bomba en un local público frecuentado por miembros del partido conservador.

Mandela se reunirá mañana con la señora Thatcher, quien retiró las restricciones contra Petroria como recompensa al presidente sudafricano Frederik de Klerk por sus reformas raciales, que incluyen la liberación del dirigente negro y la legalización del congreso nacional africano.

Mandela, que recibió una cálida bienvenida en sus primeras dos citas, reiteró su firme posición de que Sudáfrica debe permanecer aislada internacionalmente, principalmente mediante sanciones económicas, debido a su forma institucionalizada de segregación racial conocida como Apartheid.

No opinó sobre el IRA

El vicepresidente del Consejo Nacional Africano (CNA), Nelson Mandela, afirmó ante un grupo de diputados británicos 'no opinar, en absoluto' sobre la organización terrorista Ejercito Republicano Irlandés (IRA).

Mandela, señaló que sus manifestaciones en Dublín "habían sido malinterpretadas" y que de ninguna forma quería interferir en los asuntos internos de este país o de ningún otro.

En una conferencia de prensa, celebrada al finalizar su visita a Dublín, el líder de la lucha contra el apartheid señaló que Gran Bretaña "debería sentarse a negociar con el IRA sin condiciones previas".

"Me gustaría que comprendieran" apuntó.

Siete explosiones desde el fin de semana

Sigue la ola de atentados en Suráfrica

Dos nuevos atentados con explosivos se produjeron en las últimas horas en Sudáfrica, con lo que se eleva a siete el número de explosiones registradas desde el pasado 23 de junio, mientras continúan los disturbios en diferentes zonas del país.

En el primero de los atentados de ayer, ocurrido a la 01,45 hora local (11:45 gmt), Jan Burger, concejal del Ayuntamiento del distrito de Turfontein, en Johanesburgo, por el gubernamental partido Nacional, resultó ileso tras la explosión de una bomba que cayó dentro de su dormitorio, a sólo dos metros de la cama donde dormía.

"Si vienen por mí, acabarán consiguiéndolo; a John F. Kennedy le mataron a pesar de las grandes medidas de seguridad", dijo Burger tras el atentado.

La segunda explosión se produjo a la 02,30 (12;30 gmt) en el barrio negro de Kagiso, al este de Johanesburgo, en la casa del dirigente sindical Serge Mokonyane, que resultó dañada, al igual que otras once de la zona.

Una residente de un barrio de color espera en una ambulancia a ser auxiliada tras ser herida en los disturbios. Efe.

Los atentados de esta madrugada se produjeron 48 horas después de los perpetrados contra la residencia y las oficinas del concejal Clive Gilbert, del partido Democrático, también en Johanesburgo.

Fuentes policiales creen que los atentados contra los ediles son obra de extremistas blancos de derecha que han declarado la guerra a las reformas políticas emprendidas por el Gobierno del presidente Frederik de Klerk en relacion con el «apartheid».

El atentado contra el sindicalista Mokonyane se cree, en cambio, que ha sido obra del movimiento antirracista Congreso Panafricanista (PAC), que se opone a cualquier tipo de negociación con el Gobierno de Pretoria, y anunció hace unas semanas una campaña de atentados con granadas de mano.

Oleada desde el pasado día 23

Burger y Gilbert no son los primeros políticos blancos víctimas de atentados.

Dos oficinas del partido Nacional en Johanesburgo resultaron parcialmente destruidas el pasado 23 de junio a causa de la explosión de sendas bombas.

El pasado fin de semana se produjo, asimismo, un atentado contra una sinagoga situada en la zona sur de Johanesburgo.

Ayer se presentó en Londres un informe de disolución de la "anacrónica" OTAN

Londres (Efe).– El Consejo Británico-Americano de Información de Seguridad (BASIC) presentó ayer en Londres su propuesta alternativa a la OTAN, que recoge la creación de una estructura paneuropea de seguridad.

La propuesta, que se presenta antes que comience el jueves la cumbre de líderes de la Alianza Atlántica, fue formulada por el ex director del Instituto Internacional de Investigación sobre la paz de Estocolmo Franck Blackaby, por el ex ministro británico de Defensa Denis Healey y por el ex director de la Agencia Central de Inteligencia (CIA) William Colby.

Healey dijo en una rueda de prensa que la Organización del Tratado del Atlántico Norte (OTAN) era "una monstruosidad" y que ya no existía razón alguna para su existencia.

BASIC afirma que la amenaza soviética a Europa Occidental ha desaparecido y que el Pacto de Varsovia, creado como una alianza militar capaz de una acción ofensiva, se desmorona.

"La Unión Soviética ha renunciado a su hegemonía en Europa Oriental, no se está comportando como una potencia expansionista y si está luchando es para mantener en alguna forma sus actuales fronteras internas", agrega un documento de la organización.

Tener en cuenta al nuevo Este sin caer en lo antisoviético

La nueva estructura paneuropea que propone BASIC debe tomar en cuenta a Polonia, Checoslovaquia, Hungría, y alega que incluir a estos tres países y excluir a la URSS sería extender una alianza antisoviética a las mismas fronteras de ese país.

"La nueva estructura de seguridad debe ser para toda Europa, desde el Atlántico hasta los Urales, y no sólo para Europa Occidental", agrega la propuesta, apoyada por diversas personalidades y organismos en Europa y Estados Unidos.

BASIC afirmó que lo mas fácil es que la organización que forme la base de esta nueva estructura de seguridad sea la Conferencia de Seguridad y Cooperación Europea (CSCE), que incluye a todos los países del Viejo Continente (excepto Albania), Estados Unidos y Canadá.

Los beneficios causados por una nueva era de paz serán inmensos, según BASIC, quien afirma que una buena estructura de seguridad en Europa podría costar menos de 72.000 millones de dólares, lo que supondría un ahorro de 640.000 millones de dólares que se podrían utilizar para otros fines.

A la entrada del edificio donde BASIC dio a conocer su propuesta en una rueda de prensa, un grupo de manifestantes protestaba por la presencia de Colby y por la que fue su participación en la guerra de Vietnam.

M.C.D. 2018

BURGOS

Roba a mano armada 405.000 pesetas en una entidad de ahorro, en Pancorbo

Burgos. (D.B).– Un individuo armado con una pistola atracó ayer a las de diez de la mañana una sucursal de la Caja de Ahorros del Círculo Católico de Pancorbo, según informó el Gobierno Civil de Burgos.

Tras amenazar al empleado y a un cliente que se encontraba en el interior de la entidad, consiguió apoderarse de 405.000 pesetas.

Detenido autor de un tirón

Los Grupos de Investigación de la Brigada de Seguridad Ciudadana detuvieron en los servicios de un bar de la calle Avellanos a J.G.E., de 21 años, con tres antecedentes, quien momentos antes había arrebatado de un tirón una cadena y dos medallas a una joven cuando caminaba por la plaza de La Flora.

Al detenido le fueron ocupados los efectos sustraídos y una navaja. La cadena y las medallas estaban valoradas en 35.000 pesetas.

Daños en un colegio

Durante el pasado fin de semana, personas desconocidas causaron daños en el colegio público «Las Torres» al romper los cristales del Centro.

Los daños están valorados en 90.000 pesetas.

Por su parte, la Policía local detuvo de madrugada a J.A.M.C., de 18 años de edad; a D.A.Z., de 16 años y a D.D.M., también de 16, quienes acababan de romper el escaparate de un establecimiento de la calle Arzobispo Pérez Platero.

La rápida intervención policial impidió que los jóvenes detenidos pudieran robar en el interior del comercio.

Por otro lado, ayer se denunció un robo en un comercio de Roa de Duero, de donde los ladrones se llevaron dos videos y un televisor, valorado todo ello en 220.000 pesetas.

Otras denuncias

Un joven fue asaltado de madrugada en el paseo del Empecinado por dos individuos que, tras amenazarle con una navaja, le sustrajeron 5.000 pesetas. Asimismo, el Gobierno Civil informó que durante las últimas horas de ayer se denunciaron cuatro robos en establecimientos, ocho robos del interior de vehículos, así como la desaparición de tres coches y la recuperación de uno.

Por último, señalar que un vecino de Rupelo denunció a la Guardia Civil la desaparición de su nieto, de cinco años de edad cuando paseaba en bicicleta. El niño fue localizado poco despúes en Campolara, a unos cuatro kilómetros de distancia.

NACIONAL

Hallan un vertedero ilegal con toneladas de residuos tóxicos en Ciudad Real

Madrid (Agencias).– Miles de toneladas de residuos de mercurio se encuentran depositadas al aire libre en condiciones precarias en la comarca de Almadén (Ciudad Real). Los residuos de este vertedero ilegal pueden haber provocado la contaminación de los acuíferos de la comarca.

La Guardia civil presentó ayer en la localidad gallega de Negreira las nuevas dotaciones destinadas a la persecución de los delitos por incendios forestales. Foto Efe.

Los residuos, que provienen de empresas químicas de centroeuropa son extremadamente tóxicos y peligrosos,y fueron importados por la empresa pública «Minas de Almadén» a cambio de contratos de venta, según informó «El Independiente». Estos residuos pueden haber provocado la contaminación de los acuíferos de la comarca, donde se encuentra el río Valdeazogue, afluente del río Zúgar, que desemboca en el Guadiana.

Desde 1987 se ha intentado paliar el peligro que representa este cementerio ilegal de mercurio cubriendo con lonas algunos bidones para evitar la acción erosiva de la lluvia.

La empresa «Minas de Almadén», responsable del vertedero ilegal, apuntó que pondrá en funcionamiento a finales de este año un depósito de residuos que albergará las 8.800 toneladas de desechos de mercurio que por el momento permanecen al aire libre.

Cinco muertos en dos accidentes en Cataluña

Barcelona (Colpisa).– Un total de cinco personas, tres de ellas carbonizadas, murieron ayer por la mañana en las carreteras catalanas en dos accidentes de tráfico registrados en las provincias de Barcelona y Gerona, respectivamente.

Tres de las víctimas murieron calcinadas, al incendiarse su automóvil como consecuencia de un choque contra un camión que invadió la calzada contraria de la autopista A–7, a la altura de Gemida.

Al parecer, las víctimas son tres compañeros de trabajo que viajaban juntos. Las personas muertas en el accidente de la carretera nacional II, en Gerona, son Michel Huertas, de 37 años, y Caridad Heras, de 35. Ambos ocupaban un Ford Escort matrícula de Lyon que chocó frontalmente con un automóvil matrícula de Gerona.

CENTRO DE GESTION CATASTRAL Y COOPERACION TRIBUTARIA

MINISTERIO DE ECONOMIA Y HACIENDA

CENTRO DE GESTION CATASTRAL Y COOPERACION TRIBUTARIA

GERENCIA TERRITORIAL DE BURGOS

EDICTO

El Ilmo. Sr. Director General del Centro de Gestión Catastral y Cooperación Tributaria, mediante Resolución de fecha 27 de Junio de 1990, ha aprobado las Ponencias de valores de los bienes inmuebles de naturaleza urbana según establece el artículo 70.4 de la Ley 39/1988, de 28 de Diciembre, reguladora de las Haciendas Locales (B.O.E. n.° 313 del día 30), de los términos municipales de ARANDA DE DUERO, BRIVIESCA, BURGOS y MIRANDA DE EBRO.

Las indicadas Ponencias se encuentran expuestas al público en la Gerencia Territorial, calle Vitoria, n.° 39, 4.ª planta, durante el plazo de quince días hábiles, contados a partir del siguiente a la publicación de este anuncio en el Boletín Oficial de la Provincia.

Contra el indicado ACUERDO podrá interponerse recurso de reposición por las personas físicas o jurídicas afectadas, ante el Ilmo. Sr. Director General del Centro de Gestión Catastral y Cooperación Tributaria, según previene el Real Decreto 2.244/1979, de 7 de Septiembre (B.O.E. n.° 235 del día 1 de Octubre), o reclamación económico-administrativa ante el Tribunal Económico-Administrativo Central, según previene el artículo 78.1 de la Ley 39/1988, de 28 de Diciembre, reguladora de las Haciendas Locales (B.O.E. n.° 313 del día 30), durante el plazo de quince días hábiles, contados a partir del siguiente a aquel en que expire la exposición pública, sin que ambos puedan simultanearse.

Burgos, 27 de Junio de 1990

EL GERENTE TERRITORIAL,
Guillermo-José Bauzá Cardona

ANSA

NUEVOS SERVICIOS VERANO 1990

A PARTIR DEL 5 DE JULIO

Servicios diarios **POR AUTOPISTAS**

Burgos - Bilbao
Bilbao - Burgos

SALIDAS DE BURGOS	
LABORABLES	FESTIVOS
8 - 10,30 - 16	*17 - 19 - 21 - 22.30*
SALIDAS DE BILBAO	
LABORABLES	FESTIVOS
8.30 - 11,30 - 15.15 - 19	*8.30 - 17 - 20.30*

DURACION DEL VIAJE: 2 HORAS

BURGOS: ANSA - C/ MIRANDA. Tel. (947) 23 01 92 ♦ **BILBAO:** ANSA - C/ AUTONOMIA, 17. Tel. (94) 444 31 00

M.C.D. 2018

PEUGEOT 309

De principio a fin. 23.700 Ptas./Mes.

R.B.E. nº 617/90

HDM

Ejemplo Financiación de un Peugeot 309 GL Profil
PVP: 1.469.300 Ptas. Entrada (33%): 484.869 Ptas.
Capital Financiado: 984.431 Ptas.
Cuotas Mensuales: 56 pagos iguales (14 cuotas al año)
de 23.700 Ptas.
Precio Total Financiado: 1.812.069 Ptas. TAE: 17,62%.

Así de claro.

PSA CREDIT

Oferta válida durante este mes.

Red de Concesionarios PEUGEOT TALBOT

M.C.D. 2018

MUNDIAL 90

El pase de de Argentina para la final confirma una vez más que en este mundial italiano los mejores no siguen en competición, aunque si hay que atenerse a lo de ayer noche en «San Paolo», el «once» de Bilardo se ganó su clasificación.

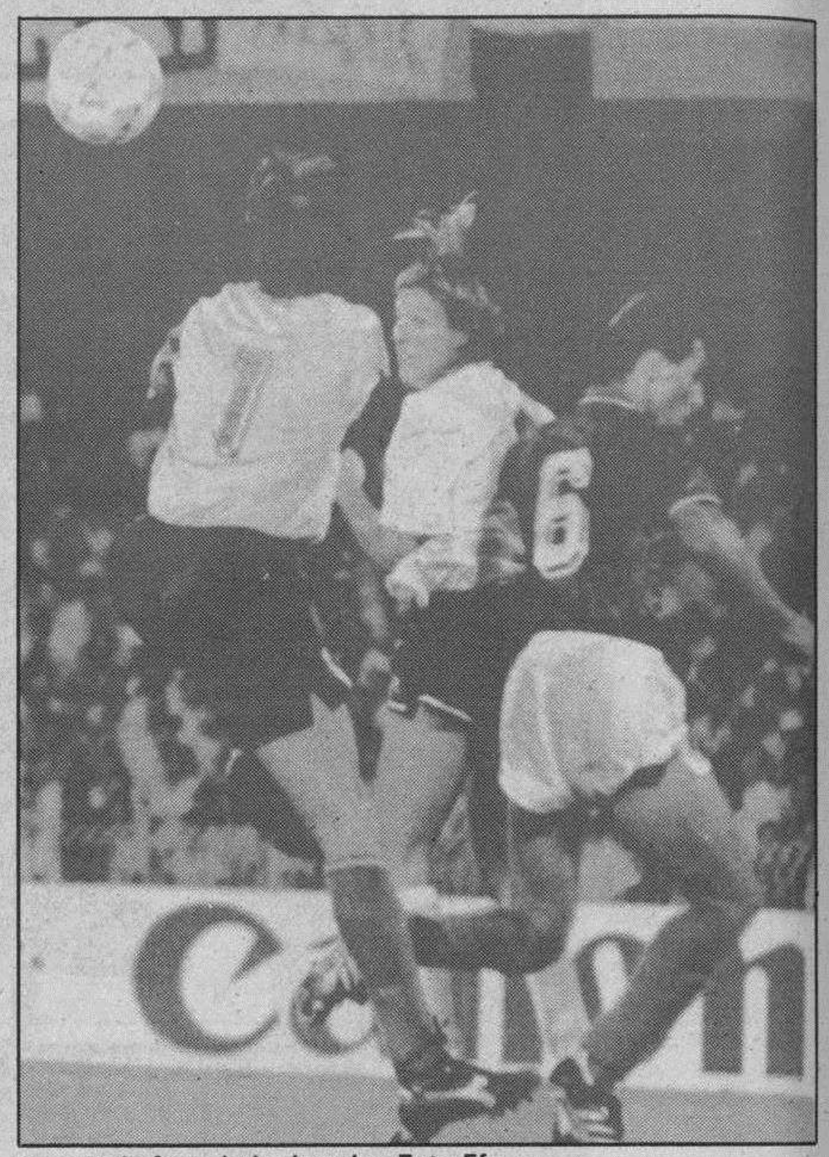

La alegría de Zenga al marcar su gol Italia duró justamente hasta que Caniggia empató el encuentro como se ve en la foto de la derecha. Foto Efe.

ITALIA, 1 - ARGENTINA, 1

Argentina ganó a Italia en la tanda de penalties

Nápoles (Enrique Paradinas, enviado especial de Colpisa).– El Mundial Italia-90 está al revés. Italia era la máxima favorita para estar en la final del próximo día 8 en Roma y se ha quedado en la cuneta en Nápoles. Nadie daba un peso, o un austral, por esta selección argentina, y se ha plantado en la final, después de empatar a un gol en el partido disputado en el estadio San Paolo.

Italia:
Zenga, Bergomi, Ferri, Baresi, Maldini, De Napoli, Donadoni, De Agostini, Giannini (Baggio. Minuto 74), Vialli (Serena. Minuto 70) y Schillaci.

Argentina:
Goycoechea, Simón, Ruggeri, Serrizuela, Giusti, Basualdo (Batista. Minuto 99), Olarticoechea, Burruchaga, Maradona, Caniggia y Calderón (Troglio. Minuto 46).

Arbitro:
Vautrot (Francia). Lamentable arbitraje. Mostró la cartulina amarilla a Gianinni, Ruggeri, Giusti, Batista, Olarticoechea y Caniggia. En el minuto 19 de la primera parte de la prórroga expulsó con tarjeta roja directa a Giusti por una supuesta agresión de éste sobre Baggio. En esa primera parte de la prórroga descontó hasta ocho minutos. Increible e injustificable.

Incidencias:
63.525 espectadores en el estadio San Paolo de Nápoles. Increiblemente no se llenaron las gradas para presenciar este encuentro. La temperatura se elevó hasta los 29 grados y la humedad superó el 75%. Terreno de juego en buenas condiciones.

Goles:
1-0. Minuto 18. Vialli remata dentro del área, rechaza Goycoechea y Schillaci remacha a placer su quinto gol de este mundial aunque lo hizo en posible fuera de juego.

1-1. Minuto 68. Burruchaga centró sobre Caniggia que peinó de cabeza adelantándose a Zenga.

Tanda de penaltys:
Baresi, gol. Serrizuela, gol.

Baggio, gol. Burruchaga, gol.

De Agostini, gol. Olarticoechea, gol.

Donadoni, paró Goycoechea. Maradona, gol.

Serena, paró Goycoechea.

Durante todo el partido la selección argentina fue superior. Su defensa estuvo comandada por Ruggeri, que nada más comenzar el partido «enseñó» a sus compañeros como se para, se atemoriza, a los adversarios. Varios jugadores italianos sufrieron las «caricias» de Ruggeri. Pero aparte de estos métodos, Argentina estuvo muy firme atrás. El centro del campo a base de trabajar a destajo superó al italiano. La selección argentina impuso el ritmo y el tiempo del partido. Maradona, aún sin cuajar una gran actuación, ayer sí jugó a un alto nivel. El «crack» argentino junto con su compañero Caniggia pusieron en evidencia a la defensa italiana, que parecía invulnerable, pero que no lo es. Zenga encajó su primer gol en Italia-90. Un gol en contra y a la calle.

Desde un principio Argentina se apropió del centro del campo. Pero no por ello llevó el peligro al área italiana. Maradona, bastante más entonado hoy, en su feudo, no podía deshacerse de Ferri, entre los mejores marcadores del mundo. El veloz Caniggia no pudo con otro experto vigilante, Bérgomi. Así, el ataque argentino estaba anulado. Sólo las entradas desde atrás de Burruchaga, por el centro, y de Olarticoechea, por la izquierda, creaban inestabilidad a la defensa italiana.

Italia no creó más peligro. Pero cuenta con un hombre-gol, con «Totó-gol» Schillaci, al que no se le puede dar ni un metro de distancia, ni un respiro. Una sola ocasión crearon los italianos en este primer tiempo y un gol que marcó el jugador de Palermo. Mayor efectividad imposible. Corría el minuto 18 cuando Schillaci aprovechó el rechace de Goicoechea, tras una gran jugada de los hombres de Vicini, para fusilar a placer. Con el tanto, los italianos tranquilizaron sus nervios, aunque no mejoraron en su juego.

Argentina acosa

Argentina siguió dominando, pero con un ataque absolutamente romo.

Sin embargo, en la segunda mitad la selección argentina se hizo dueña de la situación. No sólo dominó con insistencia, sino que creó muchas ocasiones para marcar. Con Maradona más retrasado lanzando a sus compañeros y con Caniggia como lanza veloz, Argentina puso cerco al meta Zenga. Italia mientras tanto estaba perdida, sin sitio, sin ideas. Los hombres de Vicini, más acelerados que rápidos, no supieron practicar el contragolpe, arma eficaz ante el dominio de los sudamericanos.

Tal como se estaba desarrollando el juego, si alguien tenía que marcar estaba claro que sería Argentina. A los doce minutos de esta segunda parte Olarticoechea puso a prueba a Zenga. A los 19 minutos Caniggia marró la más clara ocasión de gol al entretenerse sólo ante el portero italiano y dar tiempo a Baresi a desviar el balón. Pero el rubio melenudo argentino no estaba dispuesto a perdonar más. Una jugada que inició Maradona con pase a Olarticoechea permitó a Caniggia conseguir el gol del empate a los 24 minutos. Caniggia peinó el balón con la cabeza ganando en el salto a Bérgomi y aprovechándose de la salida en falso de Zenga.

La prórroga

Argentina, como en todo el partido, dominó la situación en la prórroga, hasta el minuto 19 de la primera mitad, porque Vautrot decidió alargar hasta 23 un tiempo que dura 15. En ese instante, en una jugada confusa que no vio el colegiado francés, un roce entre Baggio y Giusti, significó la expulsión del jugador argentino tras consultar Vautrot con su linier. Con ventaja numérica Italia puso cerco al área contraria, pero sin orden ni ideas.

Un finalista de Italia-90 se tenía que decidir por algo tan injusto como el lanzamiento de penalties. Y ganó Argentina gracias a la buena intervención en los penalties de su portero Goicoechea, que se ganó la titularidad por la lesión de Pumpido, y se ha convertido en el héroe argentino.

Fortuna

Las Autoridades Sanitarias advierten que: FUMAR PERJUDICA SERIAMENTE LA SALUD

M.C.D. 2018

Esta tarde la segunda semifinal

Beckenbauer: «mejor Inglaterra que Camerún»

Turin (Colpisa de nuestro enviado especial Gabriel Gascón).– Franz Beckenbauer admitió ayer que prefiere enfrentarse a Inglaterra en semifinales, porque a los jugadores de Camerún los conoce menos. Alemania llegará hoy a Turín y El Kaiser ha descartado a Riedle, por los litigios que mantienen sus hombres de ataque, y seguirá sin contar con Haessler.

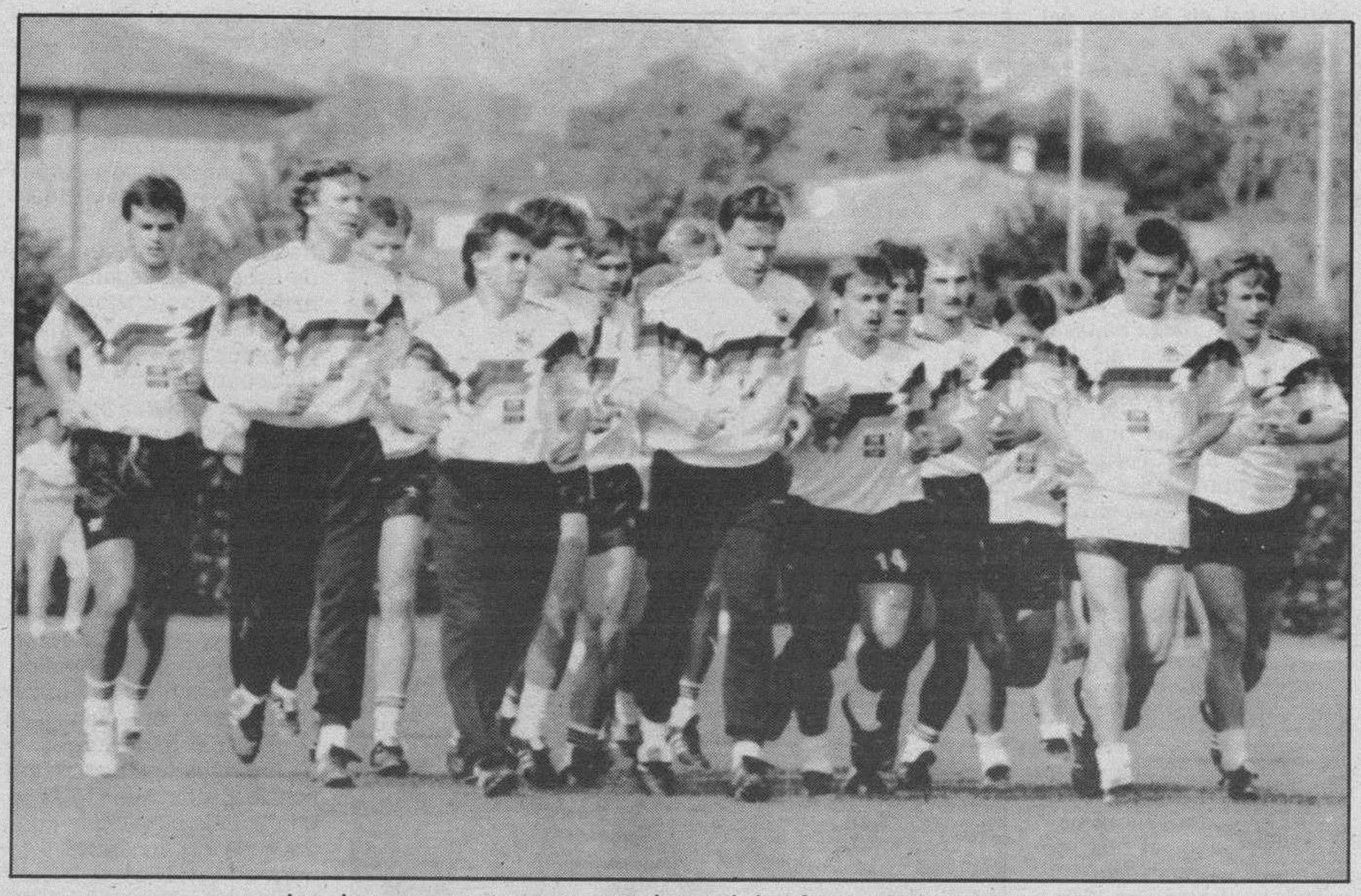

Los alemanes se preparan para su choque de hoy frente a Inglaterra. Foto Efe

Inglaterra entrenó ayer en su retiro de Asti y Bobby Robson confía en recuperar a Barnes -casi descartado-, y a Wright, los más tocados en el Waterloo frente a Camerún. Gary Lineker perdió seis kilos, pero aseguró que aún tiene posibilidades de quedar máximo goleador, como quedó hace cuatro años en México.

Franz Beckenbauer y Bobby Robson preparan sus estrategias con bastante sigilo para el partido que enfrentará hoy a Alemania e Inglaterra en Turín, por un puesto en el Campeonato del Mundo. El técnico alemán está satisfecho porque pasó Inglaterra en vez de Camerún, y no le importa admitir que «los africanos me hubiesen roto bastante los esquemas, porque son más desconocidos y hubiese sido mucho más problemático preparar la estrategia. A los ingleses los conozco bien y es mejor así, porque sé cómo afrontarlos», aseguró ayer El Kaiser.

Los principales problemas de Alemania están en el vestuario. Ayer entrenaron en Erba, donde han estado concentrados desde que comenzó el Mundial, y no viajarán a Turín hasta hoy, unas horas antes del partido. Tras el entrenamiento, Beckenbauer descartó a Riedle por los litigios que mantienen sus delanteros tras el encuentro frente a Checoslovaquia. Voeller, que estaba en la grada por sanción, acusó a Klinsmann de individualista -el atacante del Inter, apenas soltaba el balón en los contragolpes-, y encendió la mecha de una hoguera que Beckenbauer se ha apresurado a apagar. Klinsmann dijo que «Voeller habrá visto otro partido», porque el egoísta era Riedle, que ni pasaba ni se situaba, y El Kaiser se apresuró ayer a descartar al delantero del Werder Bremen. Riedle, según dijo, no jugará frente a Inglaterra.

Otro problema de vestuario sigue siendo Haessler, el ya ex- centrocampista del Colonia, que tenía esperanzas de jugar en el estadio Los Alpes, el campo del Juventus, equipo al que ahora pertenece. Haessler, una de las grandes esperanzas de Alemania antes de comenzar el Mundial, sufrió un tirón y, posteriormente, se ha visto afectado por un problema personal que, al parecer, terminará en separación conyugal.

El resto del equipo se recupera con normalidad, tras el horno del Giuseppe Meazza, y el médico ha admitido que el problema de los últimos 20 minutos, cuando Checoslovaquia se quedó en inferioridad numérica, no fue sólo porque los rivales abrieran líneas a la desesperada en busca del empate, sino que «la dieta no había sido la adecuada, con mucho spaguetti y mucha carne, pero después del partido les puse una inyección de vitaminas que restableció el equilibrio del organismo». Por lo visto, la bombona que elogiaba Matthaus, no había surtido los efectos esperados.

La alineación más probable de Alemania, es la siguiente: Ilgner, en la puerta; Berthold, Augenthaler, Kholer y Brehme, en la defensa -el central del Bayern Munich será el encargado de vigilar de cerca a Gary Lineker-; Buchwald, Matthaus, Moeller y Littbarski, en el centro del campo, y Voeller y Klinsman en punta de ataque.

Las dudas de Robson

Bobby Robson, que tenía previsto dejar la selección inglesa y hacerse cargo del PSV Eindhoven el próximo día 15 de julio, aseguró ayer que hay que esperar al final del Mundial para decidir, «porque esperábamos llegar a cuartos, pero si pasamos a la final, y, sobre todo, si la ganamos, hay que ver lo que me propone la Federación de mi país». Los inventores del fútbol sufrieron hasta el último minuto. Lineker asegura que perdió seis kilos, aunque expresa su confianza en repetir como máximo goleador en Italia90. Pero los que peor concluyeron fueron Barnes y Wright. El moreno delantero del Liverpool sufrió un tirón inguinal y lo más probable es que no pueda jugar contra Alemania e, incluso, que el Mundial se haya terminado para él. Robson esperará hasta última hora, para ver si puede recuperarlo, como esperará también el concurso de Wright, que concluyó como un auténtico pirata, con un ojo tapado y una venda cruzando su frente.

La expedición inglesa viajó a Turín el lunes, pero han permanecido en su retiro de Asti -donde estuvo concentrada Brasil, a unos 50 kilómetros, y Bobby Robson ha preferido no entrenar en el estadio Los Alpes. El alto riesgo del partido, no aconseja desplazamientos por la zona.

Lo más probable es que jueguen, Shilton, el veterano portero que continúa elevando el listón de su record de actuaciones con la camiseta nacional; Stevens, Walker, Butcher, Pearce; Wright; Waddle, Gascoigne, Bull; Platt y Lineker.

El partido dará comienzo a las 20.00 horas y será dirigido por el colegiado brasileño Ramiz Wright, ayudado en las bandas por el francés Quiniou -que suena como árbitro para la final-, y el colombiano Pérez Hoyos.

hoy en TV

20.00 ALEMANIA - INGLATERRA

Los tres «frentes del miedo» en Turín

Turín (Colpisa, Gabriel Gascón, enviado especial).–Agentes especializados de Scotland Yard se han desplazado a Turín para colaborar con la Policía italiana en el partido de más alto riesgo del Mundial, en el que habrá tres «frentes de miedo». Por un lado, los «hooligans», peligrosos siempre que juega Inglaterra; por otro, los «nazis», alumnos aventajados que pueden resultar peores que sus maestros británicos, y, en tercer lugar, los «tifosi» con ánimo de «venganza» por los muertos de la tragedia de Heysel. Allí murieron 39 seguidores del Juventus, el primer equipo de Turín, y los habitantes de esta industriosa ciudad, familiares y amigos de las víctimas, no han olvidado lo que pasó hace cinco años. Las amenazas con letreros en las paredes son numerosas, aunque la organización de Italia90 tiene brigadas de obreros que van borrando detrás de los que escriben.

Los diferentes cuerpos de seguridad en Italia -Carabinieri, Policía e Finanzas y Policía del Estado- han desplazado a Turín más de 8.000 agentes, que han puesto la ciudad en estado de sitio. Las riberas del Po, el aeropuerto y la estación ferroviaria están siendo especialmente vigilados, mientras a las cercanías del estadio Los Alpes no se permite el acceso hasta un par de horas antes del partido.

La alcaldesa, ante la posibilidad de que los ingleses eliminasen a Camerún y tuviesen que venir a jugar a la ciudad de los automóviles, solicitó al COL'90 que trasladase la sede de esta semifinal a otro estadio, lejos de los más directamente afectados por la tragedia de Heysel, pero Guido Tognoni, jefe de prensa de la FIFA en Italia90 comunicó que la organización había decidido mantener el estadio Los Alpes. «En Turín hay policías ingleses y alemanes colaborando con los nuestros y sabrán mantener el orden», dijo.

verano 90
visita Galicia y Portugal
❒ HOTELES Y APARTAMENTOS EN RIAS ALTAS, RIAS BAJAS, FINISTERRE, PORTUGAL
❒ EXCURSIONES DIARIAS DESDE SANTIAGO
❒ PRECIOS ESPECIALES PARA GRUPOS Y ESTUDIANTES
INFORMACION Y RESERVAS:
EMITUR. • ROMERO DONALLO 34, ENTLO. • TELF: (981) 59 95 04 • TELEX: 88453 • FAX (981) 59 95 04 • SANTIAGO
EMITUR

M.C.D. 2018

FUTBOL

Continúa la espera de los fichajes del Real Burgos

Burgos (Pesa).–Todo sigue igual en el seno del Real Burgos pasadas veinticuatro horas de la presentación oficial de los tres primeros fichajes del club para la próxima temporada. Por lo que atañe al resto de los refuerzos anunciados continúa, de momento, ese tira y afloja entre jugadores, intermediarios y el conjunto castellano, aunque se espera que en muy breve plazo todo quede arreglado

Conforme a lo dicho en la rueda de prensa celebrada el pasado lunes en la sede social del Real Burgos, el gerente del club, José Manuel Fernández, se trasladó ayer martes a la Ciudad Condal a fin de conseguir la cesión de un jugador del Barcelona que se integraría en la plantilla del equipo castellano, bien por una o por dos temporadas, pues según noticias llegadas de la ciudad catalana, el conjunto de «El Plantío» quiere que el jugador venga por un año, mientras que el club blaugrana desea que sea por el doble de tiempo, o sea por dos temporadas.

Sin embargo, sigue la misma fuente de información catalana, Barcelona y más concretamente el equipo de fútbol que lleva el mismo nombre que la ciudad se ha convertido en el club de moda del panorama nacional, ya que «todos» los equipos de la Primera División nacional están interesados, bien, por alguna que otra cesión, o por la compra de un determinado jugador. Así resulta que el Athletic de Bilbao desea incorporar a su filas al exterior Valverde, que a pesar de los pesares, no parece entrar en los planes del entrenador azulgrana, el holandés Johann Cruiff. Pues bien, el Barsa ha tasado a su jugador en 160 millones, pues un portavoz del club que preside José Luis Nuñez afirma que, «el Barcelona está harto de hacer el primo en esto de ceder o vender jugadores. Pues a él le han costado muchos millones a la hora de ficharlos y luego no recupera, ni con mucho ese dinero invertido a la hora de irse a jugar a otro equipo. De tal forma que el quiera quiera refuerzos que los pague. Y en caso de que logre la cesión será porque el club a donde vaya el jugador tendrá que conceder algo el día de mañana». Y prácticamente ocurre lo mismo con Urbano, que tiene un «valor» aproximado para el que lo quiera de 125 millones de pesetas. Pero estas cantidades son de «entrada», son las que habría que dar al Barcelona para que dejara en libertad a esos dos jugadores que en su día llegaron al club azulgrana como auténticos fenómenos, y que por las causas que sean no han podido demostrarlo en toda la extensión de la palabra. Luego, habría que ponerse de acuerdo, ya con los jugadores, en la ficha y todo lo demás, por lo que el club que pretenda los servicios de alguno de estos dos hombres tendría que desembolsar un número de millones demasiado elevado.

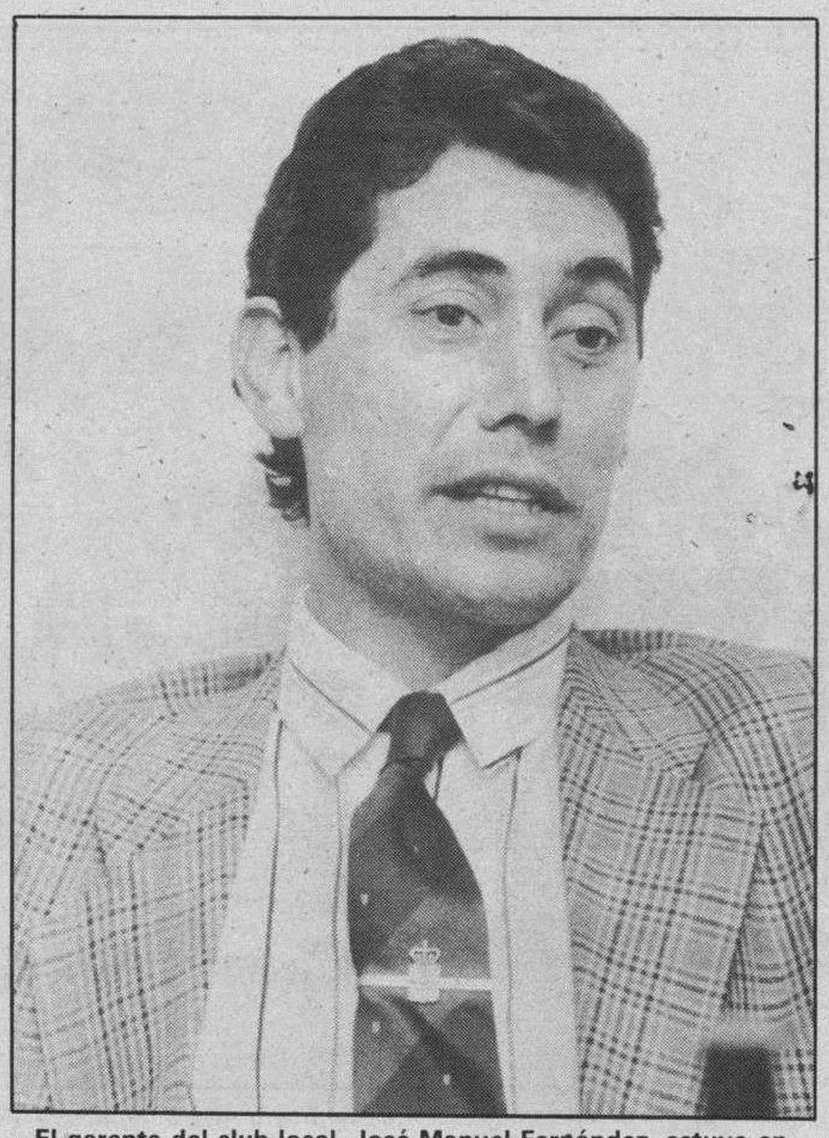

El gerente del club local, José Manuel Fernández, estuvo en la Ciudad Condal a la busca de jugadores. Foto Alberto Rodrigo

Vistas desde este punto las cosas, los respectivos gerentes del Mallorca, Málaga, Tenerife y Valladolid andan que trinan pues las cosas no están saliendo a como ellos esperaban, sin contar a los «enviados» del Real Club Deportivo Español que quieren nada menos que seis jugadores de la extensa plantilla del Barcelona, aunque es muy posible que algunos de ellos hayan jugado la pasada temporada en las filas del filial Barcelona At.

Sin embargo, no parece que todos estos «inconvenientes» que están encontrando los representantes de esos clubs españoles ya nombrados, los haya encontrado José Manuel Fernández, en razón a que el acuerdo con el Barsa debe ser anterior a todo lo que se está «cociendo» en estos primeros días del mes de Julio en la capital catalana, aunque será bueno esperar algunas horas más para ver en qué ha quedado todo.

Hasta aquí todo lo que sabemos, que es bien poco, sobre el pretendido jugador que ha ido a buscar a Barcelona el «manager» general del Real Burgos, y de los otros tres esperados fichajes, dos españoles y un extranjero, hay que continuar la espera, pues a la hora de cerrar estas líneas, habrá que creer, que todo sigue igual que ayer, aunque siempre quede la esperanza de que muy pronto podamos desvelar los nombres de las próximas incorporaciones a la plantilla del conjunto de «El Plantío», quedando de esta forma cerrado el capítulo de fichajes siempre y cuando no salga algún «chollo», lo cual no se lo cree nadie, tal y como anda el mercado futbolístico en nuestro país.

Urgen los fichajes, pues la fecha de la concentración en Saldaña está muy cercana y a esa villa palentina quiere llevarse José Manuel Díaz Novoa, los hombres justos que van a contar para él, para la próxima campaña. Y si lo anterior es inmediato, de igual manera lo es, la posible cesión o acomodo en otros equipos de aquellos jugadores que no entren en los planes del técnico asturiano. No se puede ni se debe esperar al final de la pretemporada, ya que para entonces estàn las plantillas ultimadas y será muy complicado el buscar equipo.

Y para terminar la información sobre el primer conjunto de fútbol de la ciudad decir que la retirada de abonos sigue a buen ritmo, a pesar de que las fechas no son las más indicadas para ello.

Ultimos compases del Trofeo «Diputación Provincial

Los resultados de las semifinales del XI trofeo de fútbol Diputación Provincial han sido los siguientes: Santibáñez Zarzaguda-Villahoz (2-3) y Milagros-Moradillo de Roa (0-1). De esta forma los respectivos ganadores de estos dos partidos jugarán la final el próximo día 21 de Julio, inmediatamente que acabe el choque por el tercer y cuarto puesto y que ha sido fijado para las cuatro y media de la tarde.

HIPICA

Hoy comienza el Concurso de Saltos de Obstáculos

Burgos (Pesa).–Esta tarde comienza en la pista de obstáculos de la Ciudad Deportiva, el Concurso Hípico Nacional de Categoría A, que se prolongará hasta el próximo sábado con la disputa del Gran Premio de Burgos. En estos cuatro días de concurso los jinetes competirán en ocho pruebas correspondientes a los grupos I, II y I-GP.

Las dos primeras con las que tendrán que vérselas los participantes serán las de hoy miércoles, que están patrocinadas por «Ferroli», la primera y por Leche Pascual, la segunda. La prueba que abre el fuego del concurso se correrá bajo el grupo I y el baremo A-2. Es decir, una altura máxima de barras de 1,35 metros y un fondo entre ellas de 1,50 metros para tener que salvar los jinetes una anchura de 1,80 metros en el triple. El vencedor del premio «Ferroli» será aquel que consiga la menor penalización dentro del tiempo reglamentario concedido para realizar el salto de todos los obstáculos, teniendo en cuenta que en esta clase de baremo, las penalizaciones son las siguientes: derribo de obstáculo, 4 puntos; primer rehuse, 3 puntos; segundo rehuse, 6 puntos y la eliminación del jinete llega si el caballo no quiere saltar por tercera vez. Ocho puntos de penalización si hay caída y si hay una segunda, igualmente habrá eliminación del participante.

La segunda prueba del día de hoy, cuyo ganador se llevará el premio que otorga «Leche Pascual», se disputará bajo el mismo baremo que la anterior, pero con alturas y anchuras superiores, ya que entra dentro del I grupo, siendo en esta ocasión de 1,45; 1,70 y 2,00 metros las dificultades técnicas que tendrán que salvar los jinetes.

Resto del concurso

Los tres siguientes días de concurso se correrán las seis pruebas siguientes: Mañana jueves, la primera prueba de la jornada está patrocinada por el restaurante «Los Chapiteles» y la segunda por «Talleres Fausto-Concesionario de Rover y Lan-Rover». El viernes, día 6, «Construcciones Arranz Acinas» dará su prueba y la «Unión Española de Explosivos» donará la que cierra la jornada de ese día. Para el sábado, día grande del concurso, se pondrán en liza las pruebas, «Cervezas San Miguel», que se disputará en primer lugar para cerrar la jornada y el concurso la prueba que patrocina el Excmo Ayuntamiento de la ciudad y denominada «Copa de Burgos» con categoría de Gran Premio, por lo que el grupo y el baremo por el que se corre entraña bastantes más dificultades que las siete pruebas que le preceden. El Gran Premio de Burgos se disputará con la presente edición por vigesimoséptima vez, pues comenzó esta prueba alla por el año 1962 y desde entonces hasta ahora sólo se ha visto interrumpida en los años 1966 y 1970.

Premios adicionales

Al margen de lo anterior habrá otra serie de premios, que patrocinan el capitán general de la región, para el caballo nacional que resulte mejor clasificado, el gobernador civil donará un trofeo para la mejor amazona del concurso, mientras que «Campofrío» otorgará un trofeo al caballo mejor clasificado.

Esta ya en marcha por tanto el Concurso Hípico Nacional de Saltos de Obstáculos, categoría «A», a disputar dentro de unas horas y que va a contar con una nutrida participación de jinetes situados en la «élite» de la hípica española. Baste citar a los Escobar, Goyeneche, Cru Lillo, Maldonado, Rivas, Medal y los internacionales y olímpicos Rutheford Latham, Alberto Honrubia, Juan Antonio de Wit, Fernández Durán, sin olvidar a las damas, muy bien representadas por Rosario Cabanas y la última vencedora del Gran Premio de Madrid, Marta Testor.

Para terminar, recordar a los aficionados a la hípica que la entrada al recinto de la Ciudad Deportiva Militar para presenciar las respectivas pruebas de cada día está abierta para todo aquel que desee ver los esfuerzos de caballos y jinetes. Decir igualmente que funcionarán las taquillas de apuestas, de la misma forma que ha sido habitual en anteriores concursos.

El reciente vencedor de la Copa del Rey, Juan Antonio de Wit, será uno de los participantes en Burgos

M.C.D. 2018

CICLISMO: TOUR 90

El belga Musseuw, vencedor al sprint en Mont Saint-Michel de la cuarta etapa

Mont Saint-Michel (Colpisa, de nuestro enviado especial, Benito Urraburu).- El ciclismo francés, los corredores de esta nacionalidad que se encuentran corriendo el Tour de Francia tenían especial interés en la cuarta etapa de la prueba, la que finalizó ayer en el Mont Saint-Michel, una abadía-castillo benedictina enclavada en el Canal de la Mancha, considerada como «Patrimonio mundial y cultural de la humanidad».

Delgado junto a Pino. Después el segoviano volvería a perder unos segundos, que podrían ser preciosos al final del Tour. Foto AP.

Fue el lugar elegido para el final de la cuarta etapa del Tour, en la que los corredores franceses no tuvieron ninguna oportunidad, con un pelotón que en los kilómetros finales se rompió, justo cuando se pasaba el último sprint de bonificación del día. Perico Delgado y Laurent Fignon fueron los que se llevaron la peor parte en ese corte, que por segundo día coge al segoviano, lo que le hizo perder 21 segundos con respecto a Bauer y Lemond, al español, mientras que Fignon cedió 44 segundos.

Pero no fueron los únicos puesto que en ese final trepidante, Alcalá y Roche, cedieron siete segundos. Pello Ruiz Cabestany fue el único corredor español que estuvo con los mejores. Marino Lejarreta fue otro de los que perdió 44 segundos.

En el sprint, largo, que inició el alemán democrático Olaf Ludwig terminó ganando el belga Johan Mussewu, del equipo Lotto. Mussewu marcó un tiempo de 5-23-33, seguido del italiano Guido Bontempi, Ludwig, el americano Adriano Baffi, Capiot, Kelly, Van Poppel y De Wilde.

Los 203 kilómetros que nos han traído hasta el departamento de la Mancha, en Normandía, después de atravesar Bretaña tuvieron pocos momentos de intensidad, salvo esa parte final, cuando el danés Soren Lilholt, en el kilómetro 148 atacó y llegó a conseguir una diferencia máxima sobre el pelotón de 41 segundos.

Perico, sin centrarse

Pero si el final fue movido, con esa aceleración producida por el paquete, el inicio resultó bastante tranquilo. Los ataques de Delion y Van Hooydonck fueron lo único destacable de una etapa en la que Bauer, el líder, Lemond y Mottet siguen en las primeras posiciones, ganando segundos sobre sus posibles rivales, como Delgado y Fignon.

La sorpresa por la fractura del pelotón vuelve a demostrar que Perico Delgado, un habitual siempre en ese tipo de cortes con los primeros, no está centrado en este Tour, que no le ha cogido el aire a la carrera, mientras su retraso con respecto a Bauer, Lemond y Mottet sigue aumentando, aunque le queda el consuelo de que Fignon cedió todavía más tiempo que él.

Greg Lemond se colocó en esa parte final en cabeza de grupo, mientras que los hombres de Banesto y la ONCE se quedaron en el vientre del pelotón, por lo que nada pudieron hacer para evitar el corte, salvo trabajar cuando se dieron cuenta de que el peligro era ya una realidad. Sin ser dramática, la situación del corredor español se sigue complicando día a día, con demasiadas ventajas sobre sus rivales, en zonas en las que normalmente no debería ser sorprendido.

El Lemond del Giro no hubiera estado en un corte como el de ayer, siempre iba a cola de grupo, pero el Lemond del Tour sabe que en esas situaciones es donde puede perderse una carrera, algo que Perico Delgado parece estar olvidando. Un pelotón con doscientas unidades termina por ser un peligro a la hora de saber quienes pueden ir en una escapada. Para cuando se quiera empezar a tirar de la cabeza del grupo, se puede haber cedido ya mucho tiempo.

De momento, en la clasificación general, Perico Delgado es el 109, a 12-23 de Steve Bauer, mientras que Pello Ruiz Cabestany se encuentra en décimoquinta posición, a 10-19. Todos los favoritos, menos Laurent Fignon, el más perjudicado, le volvieron a meter segundos al ganador del Tour del 88.

Hoy la etapa más larga

La quinta etapa del Tour de Francia, que se disputará hoy miércoles, entre Avranches y Rouen es la más larga de toda la prueba y superará los 300 kilómetros, por un sólo kilometro, puesto que tiene 301.

Celebrada la prueba de las escuelas en Aranda

Burgos (DB).- Siguiendo el programa de concentraciones de las escuelas burgalesas de ciclismo, se ha celebrado en el barrio arandino de Santa Catalina el II Trofeo «Concentración de Escuelas de Ciclismo» federadas, organizado por el Club Ciclista Arandino y con el patrocinio de la Diputación Provincial de Burgos.

Tiempo soledado y alta temperatura que acusaron de especial manera los jóvenes alumnos de las escuelas burgalesas llegados hasta la capital de la Ribera.

La clasificación por categorías de esta segunda prueba quedaron de la siguiente manera, categoría de principiantes, primero, Iván Carranza, del C. Ciclista Arandino; Víctor García, de la Mirandesa; Angel María Díez, de la Mirandesa; Simón Fernández de Rivera, de la Mirandesa; Santiago Díez, del Santo Angel de la Guarda de Burgos.

En la prueba para la categoría alevín, Roberto Puente, del Santo Angel de la Guarda, de Burgos; David Parra, de la Mirandesa; Golder Gorostizaga, del Medinés; Javier Leal, del Arandino; Josu Punte, del Medinés.

En la categoría infantil, Diego Temiño, del Medinés; Diego Artíguez, de la Mirandesa y David Cuevas, Alberto Juez y Samuel Vitores, del Ciclista Arandino.

TENIS

Mónica Seles eliminada de Wimbledon por Garrison

Londres (Colpisa, por José María Guimaraens, enviado especial).Mónica Seles, de 16 años, tercera cabeza de serie de Wimbledon-90, perdió en cuartos de final ante la estadounidense Zina Garrison, quinta preclasificada, por 3-6, 6-3 y 9-7. La yugoslava ha visto así interrumpida su racha de 35 victorias consecutivas. Garrison se verá en la penúltima ronda con la alemana Steffi Graf -campeona de 1989-, que venció a la checa Jana Novotna, décimotercera cabeza de serie, por 7-5 y 6-2.

La norteamericana, acabó ganando por 3-6, 6-3 y 9-7 después de dos horas y veintitrés minutos.

Steffi Graf no cede

Le sienta bien la cancha central, donde hoy superó a la checa Jana Novotna por 7-5 y 6-2 en una hora y trece minutos. En ocho confrontaciones siempre ha ganado la teutona a la discípula de Hana Mandlikova y de Betty Stove. Steffi Graf jugará contra Zina Garrison una de las semifinales, de mañana jueves.

Por su parte Martina Navratilova sigue arrasando. Esta vez le ha tocado el turno a la búlgara Katerina Maleeva, séptima preclasificada, a quien venció por 6-1 y 6-1.

Arancha, adelante

En encuentro de segunda ronda del doble mixtos, Arancha Sánchez Vicario y el estadounidense Paul Annacone vencieron a los holandeses Mark Koevermans y Hellas Ter Riet por 6-2 y 7-5. Arancha Sánchez tiene en puertas otro compromiso. Con Mercedes Paz se enfrentarán a Novotna y a Sukova.

Ivan Lendl, primer cabeza de serie, volvió a sufrir. En esta ocasión para batir al austríaco Alex Antonitsch (48 ATP), de 24 años, por 3-6, 6-4, 6-3 y 6-4.

AUTOMOVILISMO

Carlos Sáinz, vencedor del Rally de Nueva Zelanda

Auckland (Colpisa).– Carlos Sáinz y Luis Moya consiguieron ayer su segunda victoria consecutiva en el Campeonato del Mundo al triunfar en el rally de Nueva Zelanda. La pareja española dominó la prueba en su práctica totalidad.

Este triunfo es muy importante puesto que gracias a él, Carlos Sáinz aumenta su ventaja en la clasificacón del Mundial por delante de Didier Auriol, uno de sus más importantes rivales. Todo el trabajo realizado por el Toyota Team Europe ha tenido su recompensa con esta victoria que no hace sino confirmar las aspiraciones de Carlos en este Mundial.

La cuarta y última etapa del Rally, que terminó ayer a las nueve de la mañana hora española, constaba de un recorrido de 434 kilómetros, 206 de ellos cronometrados, y doce pruebas especiales.

La última etapa comenzó para Sáinz con una ventaja de 2.17 de ventaja sobre Carlsson, pero en el tramo 39 de la carrera, un enlace con mucho público le obligó a pasar por una zona en la que pinchó un neumático. Allí perdió 1.07. A partir de ese momento empezó a recuperar segundos y cuando se encontró con 2.04 de ventaja conservó para no arriesgarse a perder la carrera. Cedió tiempo a Carlsson, especialmente en el último tramo, pero siempre supo mantener su ventaja bajo control. La ventaja final al llegar a Auckland fue de 1.31.

El Toyota funcionó perfectamente a excepción del problema eléctrico surgido durante la segunda jornada con los controles de la centralita electrónica. Sin embargó como señaló el piloto madrileño a su llegada a Auckland, no fue una prueba fácil.

«Ningún rally es fácil», dijo el piloto de Toyata, «y menos uno del Mundial tan largo como este. Rodamos siempre deprisa, y lógicamente estamos todos muy contentos por como terminaron las cosas. Sólo hemos sufrido un problema eléctrico y la presencia de Carlsson nos impedía descuidarnos».

Winston Winston Winston Winston

M.C.D. 2018

CAZA

Discreta actuación de Heras y Galloso en los nacionales

Burgos (DB).– En el fin de semana se celebró en el campo de tiro «Las Planas», de Sojuela en La Rioja, el Campeonato de España de Recorridos de Caza. En el mismo Florencio Lozano Vergara, de Castilla y León, se proclamó campeón de la prueba.

El tirador vallisoletano, que ya se había impuesto en la final del año anterior, tuvo una brillante actuación logrando 184 platos de los 200 posibles.

Tras las puntuaciones obtenidas en la final del Campeonato de España y de las dos semifinales el equipo español que representará a nuestro país en la modalidad en el Campeonato del Mundo del 12 al 15 de este mes en Orleans (Francia).

La representación burgalesa en el nacional tuvo una discreta actuación. Jesús Heras, de la Sociedad de Salas, consiguió dentro de su segunda categoría el puesto 19, quedando en la general en el 43. Por su parte Alfredo Galloso, de la Sociedad de Medina de Pomar, ocupó la 95 plaza en la tercera categoría, apareciendo en el puesto 148 de la general.

BOWLING

Este fin de semana las 24 horas del «Ciudad de Burgos»

Burgos (DB).– Para este fin de semana está previsto la disputa de la XI edición del torneo «Ciudad de Burgos». Las partidas daran comienzo a las 10 de la mañana del sábado día 7, con la organización de la Big Bolera, con el permiso de la Federación Burgalesa de Bolos y en colaboración con el equipo de «Bowling Boom Finisterre».

La participación está abierta a cuantos jugadores lo deseen, siendo el número máximo de jugadores de 40. El sorteo se realizará de forma pública el próximo viernes a las 22 horas en las instalaciones de juego del torneo Big Bolera. El torneo se disputará jugándose 4 series de 5 partidas, por el denominado sistema europeo, con dos jugadores por pista con cambio en cada partida.

Para los ganadores existe un importante capítulo económico, por modalidades. Estos se complementan con una serie de premios especiales para los dos primeros jugadores locales que se hayan clasificado entre los diez primeros de la general.

RUGBY

Aparejadores, segundo en el trofeo «Ciudad de Zamora»

Burgos (DB).– Con motivo de las fiestas de San Pedro el equipo burgalés del Aparejadores se desplazó a Zamora para intervenir en el trofeo «Ciudad de Zamora».

La actuación del Aparejadores se saldó con un segundo puesto tras perder en la final con el equipo de los Ingenieros Industriales por (20-16). Formaban el equipo del Aparejadores, Zurro, Iñaki, Vila, Alvaro, Viejo, Cubero, José, Zillero, Roberto, Manso, Nito, Javi Serna, Roberto Díez, Patas, Monchín, Eduardo, Javi Plantalamor, Eduardo.

La actuación de cadetes y juveniles fue determinante en el torneo, siendo por ello destacados Nacho Montero y Roberto Díez como mejores jugadores. Las ausencias se debieron a los exámenes que «azotan» a los jugadores del Aparejadores en estos finales de curso. Participaron junto con el Aparejadores los equipos de Ingenieros Industriales de Madrid, Moitense de Portugal y el anfitrión Zamora Rugby Club.

Miguel Angel Martín presentó el Campeonato Regional, cuyo cartel es obra de Andrés Calleja. Foto Alberto Rodrigo.

AJEDREZ

El campeón de España, Francisco Javier Sanz, presente en el regional de Burgos

Burgos (A.G.C.).– El día 9 de julio comenzará en el Círculo de la Unión, del paseo del Espolón las partidas correspondientes al Campeonato Absoluto de Castilla y León. En el mismo toman parte los campeones de las 9 provincias junto al territorial Francisco Javier Sanz.

En la mañana de ayer y en la sala de juntas del Círculo de la Unión de nuestra ciudad, fue presentado a los medios de comunicación el Campeonato Absoluto de Castilla y León de Ajedrez. El acto de presentación corrió a cargo de Miguel Angel Martín, presidente de la delegación burgalesa, que estaba acompañado por el nueve veces y actual campeón de Burgos, José Luis García Larrouy.

Antes de entrar en el repaso pormenorizado de la celebración del regional, Miguel Angel, glosó la tradición que este deporte tiene en Burgos. «En la actualidad tenemos seis clubs federados, lo que nos hace ser la primera provincia en la región, en cuanto a número de jugadores con licencia, Burgos figura en segundo lugar».

Posteriormente se comentó que está próxima, la inscripción de tres nuevos clubs con los que se elevará el número de los ya existentes. Para la delegación burgalesa el afrontar la organización de esta prueba es un reto importante, por ser la primera vez que se prepara un campeonato de categoría superior a la provincial.

Los pasos que se han dado desde que en el mes de noviembre Burgos fuera designada por la federación española como escenario de este campeonato, fueron ampliamente comentados. De igual manera tuvo palabras de agradecimiento para el gobernador civil de la provincia, Francisco Cruz de Castro, de quien dijo «he recibido todo tipo de apoyo». Ya en su día dijimos de la afición al ajedrez de nuestro gobernador civil, que cultivó de forma especial en Madrid y que en Burgos no olvida, gustando de presenciar las partidas que aquí se celebran como sucedió con el último campeonato provincial.

Todas las figuras en Burgos

A falta de seis días para el comienzo ya se conoce el nombre de los jugadores que toman parte en el regional. En total 18 jugadores, siendo Burgos la provincia con mayor número. La figura de este campeonato es el salmantino Francisco Javier Sanz, que ostenta el título de Castilla y León y el de campeón de España. Obstenta igualmente Francisco Javier la denominación de maestro internacional, estando en posesión de una norma de gran maestro.

Junto al campeón territorial, los jugadores de Avila, José A. Bernaldo de Quiros y Fidel Ascua Vilches. Los seis jugadores burgaleses, José Luis García Larrouy, Ricardo Serrano Santamaría; Juan Manuel Moreno Gil, Gregorio Díez Puertas, Valeriano Alvarez y Carlos Díez Puertas.

Por León, José Javier Rodríguez Pérez; Palencia, Javier Platero; Salamanca, Jerónimo Pérez Alonso; Segovia, Miguel A. Castillo Sanz; Soria, José A. Rupérez Miguel; Valladolid, Luis Alberto García del Campo y Luis A. Rodríguez Pérez, de la categoría juvenil; Zamora, Alfonso Martín Carretero.

El horario de juego de las partidas es en la primera sesión de 16 a 22 horas, todos los días salvo el domingo 15, que dará comienzo a las 9 con final a las 15 horas. Las sesiones aplazadas lo serán de las 0 a las 2 horas.

La entrada al lugar de celebración de las pruebas, Círculo de la Unión, está abierta a todos los aficionados, el arbitraje corre a cargo de Antonio Juano Ayllón y del burgalés, José Luis Díez Redondo.

El ajedrez burgalés es tambien estos días noticia debido a la celebración en Madrid de las fases finales de los juegos escolares. El equipo regional de 4 jugadores está integrado por 3 burgaleses, Miguel Angel González, Fulgencio Gómez y Sergio Gadea, que en la tercera jornada han terminado terceros.

17 Exposición Nacional Frisona 1990

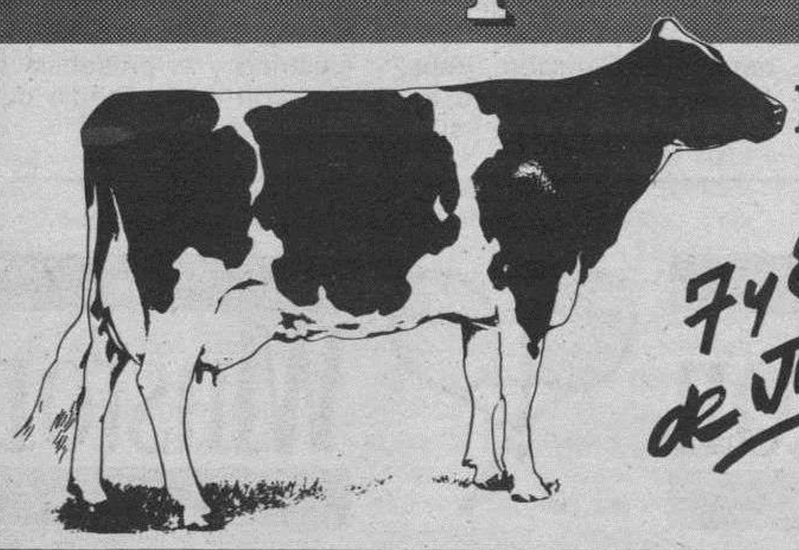

7 y 8 de Julio

Mercado Nacional de Ganados de Torrelavega (Cantabria)

COLABORACION TECNICA:
unión frisona española UFE

GRAN PREMIO
CAJA CANTABRIA

M.C.D. 2018

España está incompleta sin América latina

Salamanca (Efe/Ical).– Fernando Valenzuela, presidente de la Agencia Española de Cooperación Internacional, dijo ayer en el ciclo del Foro de Iberoamérica que la España de los años 90 es, sin América latina, tan incompleta como la de años anteriores.

Valenzuela pronunció una conferencia en la Universidad de Salamanca dentro del ciclo iberoamericano dedicado a 'Paz y Desarrollo'.

En relación con la cooperación oficial española en el caso de Iberoamérica, tema de la conferencia de Valencuela, éste señaló que esa zona tiene "un aliado útil en el concierto internacional", refiriéndose a España.

El conferenciante afirmó que "la España europea de los años 90 es tan incompleta, sin América latina, como la España de una década atrás".

Retevisión

Junta de Castilla y León ha condicionado la firma del convenio con Retevisión, dirigido a acelerar la recepción de las televisiones privadas en las capitales de provincia de la Comunidad, a la plena cobertura de las emisiones regionales de TVE en Avila, Segovia y Valladolid.

El gobierno regional considera prioritario eliminar las "zonas de sombra" existentes en las tres provincias que impiden la recepción de los programas del Centro emisor de Televisión Española en Castilla y León, según ha afirmado el portavoz de la Junta, Eloy de la Pisa. Mientras tanto, el ejecutivo considera ilógico adelantar dinero para acelerar la cobertura de las televisiones privadas, tal como se había planteado en el convenio con Retevisión.

El portavoz de la Junta afirmó que Retevisión se ha comprometido a resolver la cobertura de las emisiones regionales en verano y, de ser así, la firma del convenio para adelantar la recepción de las televisiones privadas podría realizarse de inmediato.

Peregrinos ante las puertas de La Meca. Reuter/Efe

Casi 1.500 personas murieron en el túnel de La Meca

Riad (Efe).– Un total de 1.426 personas murieron en el accidente ocurrido el lunes en el túnel que une La Meca con Muna, según confirmó ayer oficialmente el ministro del Interior saudí, príncipe Nafeh Ibn Abdel Aziz. En una conferencia de prensa, el príncipe Nayef dijo que el siniestro "no fue provocado ni tiene ninguna implicación política".

Respecto a los heridos, el ministro saudí no dio cifras, pero los observadores calcularon su número "en más del doble" que el de muertos.

El ministro del Interior explicó que el accidente se produjo al producirse una aglomeración sobre un puente que conduce al túnel.

Añadió que había mucha presión en el interior de éste, donde se hallaban unas 50.000 personas (cinco veces el doble de su capacidad).

La caída desde lo alto del puente de siete personas a la entrada del túnel provocó el pánico entre los peregrinos, que comenzaron a correr en todas direcciones.

Entre las víctimas, además de numerosos saudíes, hay sudaneses, egipcios, yemeníes e iraquíes, dijo Nayefr, que no dió más detalles al respecto.

"Los empujones y la masa asustada por los siete muertos aumentó el pánico y por ello hay que lamentar tantas víctimas", dijo el príncipe Nayef.

La muerte de los peregrinos musulmanes se agrega a la larga lista de dramas que enlutan desde hace más de una decena de años el "hajj" (peregrinaje anual) a los lugares santos del Islam.

Fallo eléctrico

Fuentes periodísticas habían señalado que, presuntamente, más de 1.000 personas habrían muerto cuando un fallo eléctrico en el túnel provocó el corte del sistema de refrigeración y la estampida de miles de peregrinos que se encontraban en el interior del túnel.

Fuentes sanitarias en La Meca dijeron que al menos 138 cadáveres fueron conducidos al hospital "Rey Faisal", en su mayoría peregrinos saudíes y asiáticos procedentes de Malasia e Indonesia.

El ministro saudí del Interior, príncipe Naief Ben Abdel-Aziz, lamentó anoche el accidente en el túnel, que dijo "estaba atestado de peregrinos", quienes celebraron la Eid Al-Adha (fiesta del sacrificio del cordero), la más importante celebración musulmana al final de la peregrinación anual.

El túnel, de 500 metros de largo y 20 de ancho, une La Meca con la localidad de Muna y forma parte de las instalaciones que, con un coste de 15.000 millones de dólares, fueron construidas por el Gobierno saudí para facilitar la peregrinación.

La prensa saudí tampoco ha destacado el suceso y se limita a informar sobre la muerte de "algunos peregrinos por asfixia en el interior del túnel que se encontraba atestado de personas".

El rey Fahd dio sus condolencias por las víctimas, aunque señaló que "era su destino" y que se trata del primer accidente de este tipo que ocurre en Arabia Saudí durante la peregrinación anual.

Seis muertos al chocar dos trenes cerca de Madrid

Madrid (Efe). –Cuatro viajeros, el interventor y la azafata del intercity Zaragoza-Madrid, fallecieron anoche en un accidente ferroviario ocurrido a las 23 horas en el punto kilométrico 27,200 de la vía Madrid-Zaragoza, al cruzarse el tren de viajeros y un mercancías.

Ocho viajeros resultaron heridos de distinta consideración en el accidente informaron fuentes de Renfe. Los heridos fueron trasladados al Hospital Universitario Príncipe de Asturias, de Alcalá de Henares, donde a la una de la madrugada estaban siendo atendidos en los servicios de Urgencia.

El tráfico ferroviario quedó interrumpido. Fuentes de RENFE confirmaron que el accidente tuvo lugar cuando se cruzaron ambos trenes, el de viajeros que circulaba con dirección a Madrid y el mercancías que acababa de salir de la estación con destino a Zaragoza, al desprenderse parte de la carga que éste transportaba y hacer impacto en el Intercity.

Dos uvis móviles y veinte ambulancias acudieron al lugar donde se produjo el accidente según informaron en el servicio especial de urgencias del INSALUD.

Según dijo el responsable del servicio sanitario, los heridos fueron atendidos en el mismo lugar del accidente y trasladados a Alcalá de Henares los que presentaban mayor gravedad. Los servicios de RENFE facilitaron la identidad de los ocho heridos ingresados en Alcalá, ninguno de los cuales parece sufrir heridas de gravedad.

El ejército colombiano desactivó once bombas

Bogotá (Efe).– Tropas de la II División del Ejército colombiano desactivaron hoy un total de once bombas con 880 kilos de dinamita, ocultas en bidones a la vera de la autopista Bogotá-Medellín, la principal de Colombia, en el centro del país, se informó oficialmente.

El hallazgo y la posterior desactivación de las once cargas explosivas se produjo cerca de la localidad de Puerto Triunfo, en un sitio conocido como Romboide, a unos 190 kilómetros al noroeste de Bogotá, dijo el comando de la II División militar.

Fuentes oficiales indicaron que "no hay indicios de quien o quienes pudieron colocar las cargas, que de explosionar habrían podido causar una enorme tragedia dado el flujo vehicular de esa vía".

El coronel Rodolfo Herrera Luna, comandante de la XIV Brigada Militar, dijo que el frustrado atentado es una "típica obra del narcoterrorismo".

El oficial dijo que las cargas explosivas "iban a ser estalladas indiscriminadamente" y sostuvo que "de haber estallado, habrían causado una tragedia de grandes proporciones".

Accidente

Una persona murió y 21 resultaron heridas debido al fallido aterrizaje de emergencia de un avión militar, con 110 soldados a bordo, en el aeropuerto de la localidad de Ocaña, noreste de Colombia, se informó oficialmente. Según las mismas fuentes, el aparato —un Hércules C-130– se salió de la pista.

LAS ESQUELAS
se reciben hasta las doce de la noche en
C/. San Pedro de Cardeña, 34
Diario de Burgos

Agradecimiento

La familia de D.ª RITA GARCIA CRESPO, fallecida el pasado día 28 (Q.E.P.D.), agradece a cuantas personas testimoniaron su pésame y asistieron al funeral y entierro, celebrados por el eterno descanso de su alma.

Agradecimiento

La familia de DOÑA MARIA BOTIN RODRIGUEZ, que falleció el pasado día 29 de Junio (Q.E.P.D.), expresa su agradecimiento a cuantas personas testimoniaron su pésame y asistieron al funeral y entierro.

Al mismo tiempo les comunican que a partir de hoy, miércoles, día 4, a las ocho de la tarde, en la iglesia parroquial de San Lesmes Abad, dará comienzo un novenario de misas por el eterno descanso del alma de la finada.

†

LA SEÑORA

Doña Prudenciana Sáiz Diéguez

Vda. de D. Pedro Rodríguez

Falleció en el día de ayer, en Olmillos de Sasamón, a los 85 años de edad, confortada con los Santos Sacramentos y la Bendición de Su Santidad.

Q. E. P. D.

Sus apenados hijos, María Teresa, Angel y Mariano; hijos políticos, Rafael González, María Angeles Izquierdo e Inés Estébanez; nietos, biznietos y demás familia.

Ruegan oraciones por el eterno descanso de su alma. Las honras fúnebres y funeral se celebrarán hoy, miércoles, a las siete de la tarde, en la iglesia parroquial de Olmillos de Sasamón, acto seguido la conducción de la finada al cementerio de dicha localidad.

Olmillos de Sasamón, 4 de Julio de 1990.

†

EL JOVEN

Lorenzo Ortega Blanco

Falleció el día 2, a los 18 años de edad, (víctima de accidente), después de recibir los Santos Sacramentos y la Bendición de Su Santidad.

Q. E. P. D.

La Asociación de Padres, Profesores y alumnos del Colegio de San Pedro y San Felices.

Ruegan una oración por el eterno descanso de su alma. Las honras fúnebres y funeral se celebrarán, hoy, miércoles, a las 6,30, en la iglesia parroquial de Villalómez, efectuándose acto seguido la conducción del finado al cementerio de dicha localidad.

Vivía: Villalómez.

Capilla ardiente: Capillas de Funeraria «San José».

Burgos, 4 de Julio de 1990.

M.C.D. 2018

Todo el equipo de «Un día es un día» cree que el programa cuya emisión comienza mañana, va a causar un verdadero impacto. Claro que los antecedentes no son, exactamente alentadores si uo vuelve sus ojos a otros programas importados desde la Televisión catalana, como, por ejemplo, «Tariro, tariro», del que contaban y no acababan y luego, cuando por fin llegó TV.E. tanto nos lo habían encomiado que más de uno creyó que le estaban tomando el pelo. Algo de eso podría ocurrir con «Un día es un día», sobre todo, si como su propio director ha dicho, aquí es más el ruido que las nueces...

Es más el ruido que las nueces...

«Un día es un día», refrescos de verano

J. L. S.

Angel Casas nos llega mañana, con su bien ganada fama de buen entrevistador, como un Tola o una Milá cualquiera, que sabe sacarle punta a muchas cosas. Tal vez no sea tan cortante como el primero ni tan agresivo como la segunda. Simplemente, Angel Casas es Angel Casas. Desde mañana, lo podemos comprobar.

La aureola de escándalo que parece preceder a este nuevo programa, incorporado desde el circuito catalán no va a ser tal. Simplemente, y a manera de concesión veraniega, o de traslado desde las costas de nuestro soleado litoral hasta los estudios de televisión, al final de cada programa podremos asistir como mudos testigos a un juego, más bien, a una «frivolité» anunciada a bombo y platillo pero que puede quedarse simplemente en eso, en «frivolité», porque jugar a las prendas es tan viejo en nuestra sociedad como sonarse los mocos en un pañuelo... «Un día es un día» es un programa con cinco meses de antigüedad en la televisión catalana y cuyo resultado en aquel contexto no ha podido ser más satisfactorio, pero que nadie piense que se ha tratado de una etapa experimental.

Estaba previsto desde el principio dar el salto a la cadena estatal.

Angel Casas, a la hora del recuento, destaca que ha sido muy divertido:

–Hemos tenido de todo. Ahora damos el salto a la primera cadena, pero eso era algo con lo que ya contábamos. Entre ese todo al que se refiere Angel Casas se encuentran multitud de anécdotas de las estrellas que han pasado por el programa, como Zsa Zsa Gabor, que llegó con aires de diva al programa atropellando a todo el mundo.

–Vino a los ensayos, lo que no suele ser habitual y quería cambiarlo todo.

Me empezó a decir cómo tenían que hacerle la entrevista y entonces yo me levanté y le dije que se sentara en mi sitio y que continuara dirigiendo el programa. Otra que vino de supervedette y con muchas ínfulas fue Loredana Verte, la mujer de Bjorn Borg. Le dijo al regidor: «Avisa a este tío que a los quince minutos me levanto y me voy». Al llegar a los quince minutos justos se lo recuerdo, y me contesta: «Ahora me siento muy cómoda». Entonces yo le contesté que lo sentía pero que se había terminado la entrevista.

El programa que ya se ha grabado en el circuito catalán de TV.E. va a contar con los mismos recursos aunque su duración va a ser menor.

–Tendremos que reducir el tiempo dedicado a las diferentes secciones, como la media hora erótica. Pero seguiremos con el «strip-tease» y las entrevistas de tema erótico, que introduciremos a lo largo del programa.

–¿El contenido erótico del programa no ha provocado reacciones en contra?

Casi ninguna. Yo tengo contadas cuatro o cinco cartas a periódicos de Cataluña. Pero por el tono de esas cartas ya sabes a qué tipo de personas pertenecen. Son posiciones muy antiguas, ultraconservadoras. En realidad, lo que hacemos es bastante «light». El «strip-tease» es muy blanco, más coreografía que otra cosa...

Los contenidos de «Un día es un día» están determinados por el tema que domina en la calle:

–Nuestro punto de referencia es la actualidad, pero en vez de darle un tratamiento informativo nos lo planteamos de una forma más ligera, más lúdica. La actualidad con vaselina. La música parte también de la actualidad, pero no del «hit-parade». Nos gusta traer gente que cante en directo, no queremos caer en la promoción de ventas para las casas discográficas. A Lucho Gatica, que ahora está de moda, fuimos los primeros en traerlo.

Angel Casas pretende alejarse paulatinamente de la pantalla para hacer lo que más le gusta: dirigir y crear.

Que lo consiga, en buena parte, dependerá del éxito que obtenga con «Un día es un día»..

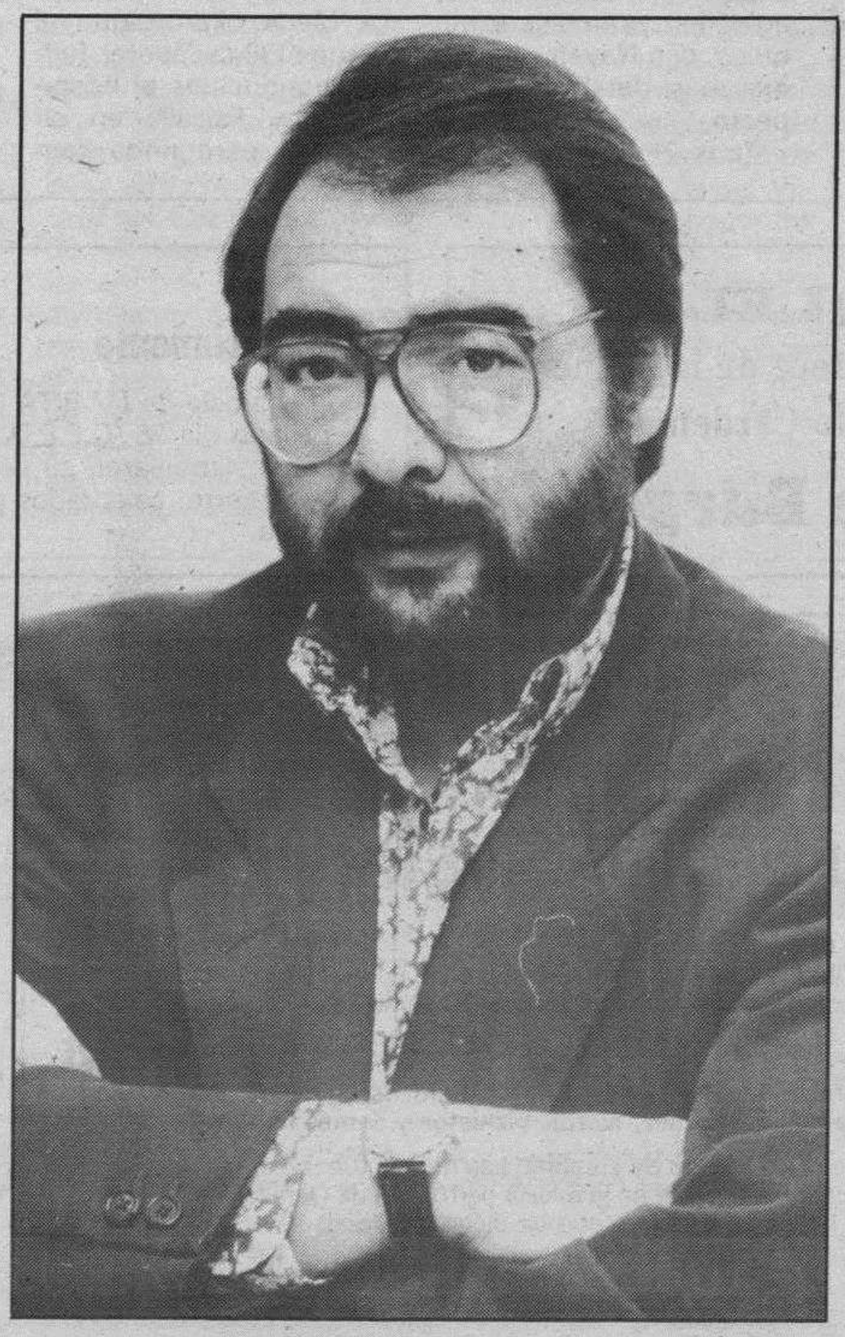

La casa por la ventana

Jotaele

POR si a alguien le quedaba alguna duda, bastaría con echarle un vistazo a la programación de esta misma semana para darse cuenta de que en Televisión están, como vulgarmente se dice, tirando la casa por la ventana. Nunca, que uno recuerde, la insoportable canícula había sido tiempo propicio para grandes innovaciones.

Resulta por otra parte muy curioso el hecho constatado de que cuando a la dirección del Ente han accedido personajes con un cierto prestigio, nombres que sonaban antes de ser elegidos, su gestión ha sido luego decepcionante. Por el contrario, cuando al sillón presidencial han accedido personajes cuyo currículum apenas registraba algún que otro escarceo con la fama y la popularidad, su labor ha sido mucho más funcional y acertada. Ahí está el caso de este Jordi García Candáu de ahora mismo, un personaje que «vino del frío» y que al frente de la Televisión estatal viene realizando, por el momento, una labor que hemos de catalogar de muy acertada. No sólo porque ha sabido captar cuáles son los gustos de los telespectadores y al público ha sabido darle lo que el público prefiere, sino porque casi todo lo que lleva hecho y es mucho en el poco tiempo transcurrido, lo ha realizado sin ruido, no le van a este señor las fanfarronadas ni los faroles. Sin ir más lejos, no hace muchos días ha conseguido con la ACB un jugoso contrato para poder transmitir en exclusiva los partidos de la Liga de Baloncesto y alguno más y apenas si la noticia ha tenido más eco del que le proporciona un suelto en cualquier rincón de los periódicos. Y sin embargo, es un contrato que va a hacer feliz a más de uno, porque sin ir más lejos, la temporada anterior, casi todos los grandes enfrentamientos del baloncesto los usufructuaban las autonómicas y allí donde no había televisión autonómica nos teníamos que conformar con leer el periódico al día siguiente.

QUINTA AVENIDA
VIDEO - CLUB
TELEVISION – SONIDO – VIDEO
C/. Francisco Grandmontagne, 15. BURGOS

M.C.D. 2018

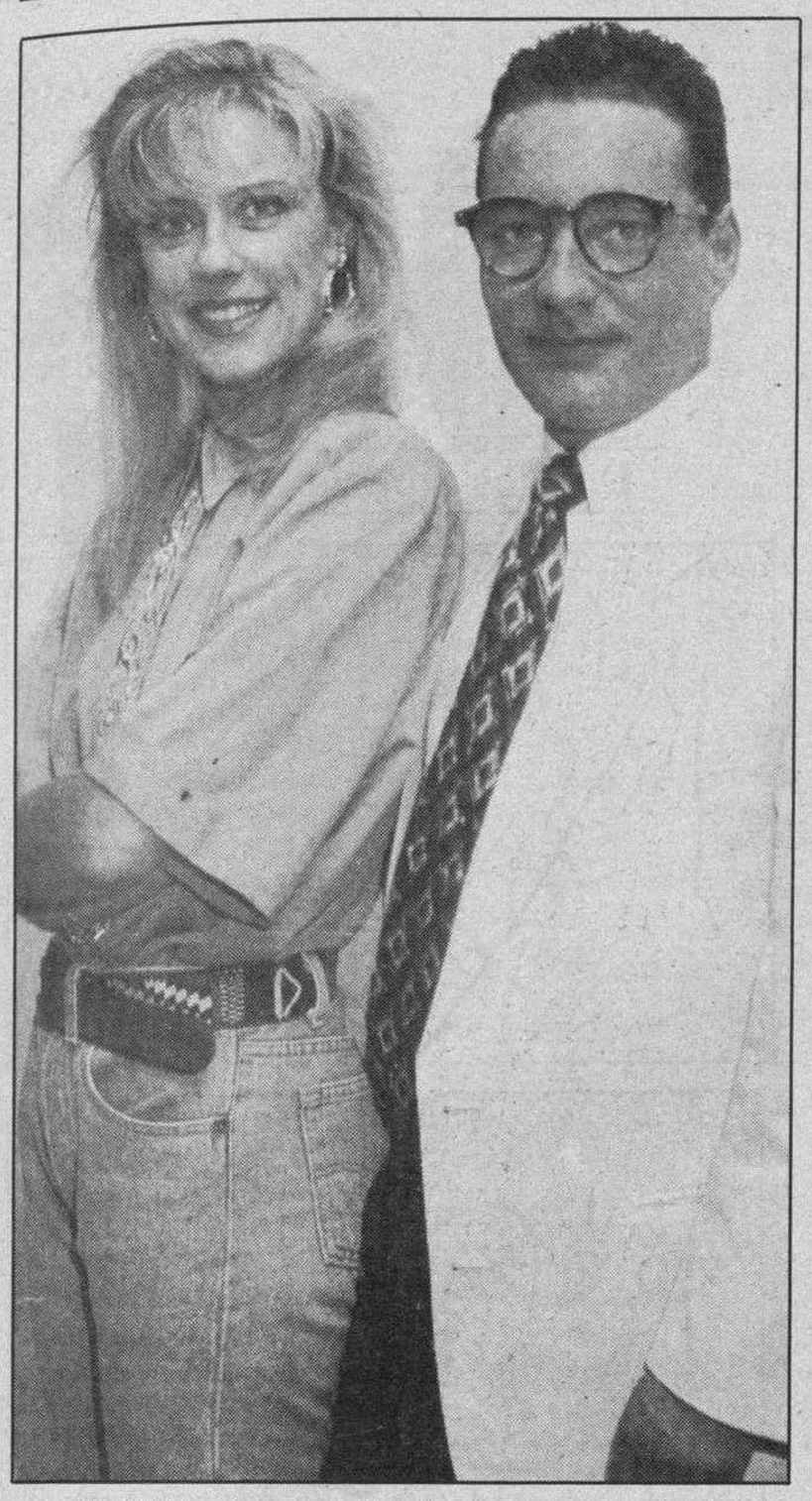

Concha Galán y Goyo González, los presentadores de «Hoy, de 6 a 7». Foto DB. Archivo.

Nuevo magazine para el verano

«De seis a siete», un programa con mucha imaginación

El verano ya está entre nosotros. Algunos, incluso, han iniciado ya sus vacaciones, y en esta estación, aprovechando el cambio de hábitos de muchos españoles, la programación televisiva de todas las cadenas, públicas y privadas, sufre una clara metamorfosis.

TV.E. no podía quedar ajena a estos cambios. La semana pasada en estas mismas páginas, hablábamos de la marcha de Teresa Campos y del «A mi manera», el programa que inventó Jesús Hermida y que heredó la malagueña muy a su pesar. Para sustituir a esa revista televisual llegó «Hoy, de seis a siete», que como el mismo título indica, se emite, oh casualidad, a esa hora.

Su director, Rafael de la Torre, hombre ya curtido en estas lides, es consciente de que en esta franja horaria tendrá que luchar, en la mayoría de los casos, contra la playa, el sol, el paseo y en definitiva, contra todos los cambios cotidianos que se producen al «ir de veraneo». Para ello hará un espacio «más profundo y consistente».

–Mezclaremos temas descaradamente frívolos con la información más interesate del día. Para ello desplazaremos nuestras cámaras a los lugares donde habitualmente veranea y decansa nuestra gente, a aquellos lugares donde se encuentran las personas que están disfrutando de sus vacaciones. Con esto, intentaremos darle al magazine un toque de frescura. Pretendemos que durante la hora escasa que dura el programa los distintos públicos se encuentren cómodos delante de la pequeña pantalla.

Para el responsable del programa el éxito del magazine podría residir en algo tan sencillo y al mismo tiempo tan escaso como la imaginación.

–Además de las típicas secciones que suelen conformar estos programas, actuaciones musicales, humor, concursos, entrevistas livianas, nosotros trataremos de descubrir diversas rutas turísticas de la mano de Javier Basilio, un experto en este tipo de «deslices».

También incluiremos un apartado donde se verá tocar en un templete a las bandas de música de los distintos y numerosos pueblos de la geografía española que disponen de dichas agrupaciones. Así mismo, a lo largo de cada semana estaremos acompañados por un personaje público que nos comentará los aspectos menos conocidos de su vida.

Los encargados de intentar plasmar estos imaginativos proyectos son Concha Galán y Gregorio González, más conocido como Goyo, presentadores del programa.

–Escogimos a esta pareja porque en ellos, además de su ya demostrado bien hacer, coincide la doble cualidad de ser «showmans» y periodistas. Tanto Concha como Goyo sugieren una imagen fresca, alegre y desenfadada.

Como el mismo verano.

«Siete huellas, siete», siete debutantes, siete

José Luis Saiz

Elías Querejeta, el incansable Querejeta, acaba de producir para TV.E. la serie «Siete huellas, siete», con siete capítulos de media hora cada uno, en la que siete directores noveles dirigen otros tantos capítulos, con un tema diferente en cada caso, pero con un «estigma» común para todos ellos.

Ese estigma común a los siete episodios en uno es un bonsai, en otro, un número de teléfono, aquí un reloj... El único elemento común a toda la serie, que simboliza lo que cada director quiere decir y que incide sobre los distintos personajes.

A continuación, damos una reseña de cada uno de los capítulos, sin que el orden dado sea necesariamente el mismo que el de su emisión definitiva.

Tres en la marca

Con dirección de Gracia Querejeta y la interpretación de Walter Vidarte (narrador) y Manuel Pereiró (dibujante). La calavera que traza sobre el papel el dibujante, la calavera en el rostro del narrador, la calavera en el anillo del enmascarado. Tres personajes y un mismo símbolo. Tres personajes reunidos en la marca.

El número marcado

Juan Manuel Chmilla dirige a Jorge de Juan (Miguel) y Carmen Bullejos (Ana-Isabel). El as de tréboles se transforma en la dama de corazones, la dama de corazones en el nueve de picas... A Miguel le gusta hacer juegos de cartas. También le gusta Ana, aunque sólo hayan pasado una noche juntos...

En secreto

De Jesús Ruiz, con Miguel Angel Rellán (Julio) y Ani Sun (Chiyoko). Julio ha vivido siempre con su madre. Pasa la mayor parte del tiempo en casa, rodeado de bonsais. Una y otra vez alambra o desalambra sus troncos y corta cuidadosamente sus hojas.

El reloj

Dirigido por Jaime Botella con Pedro Díez del Corral (Matías) y Silvia Fontecha (Sofía). Un antiguo reloj es tiroteado durante una subasta por un hombre que cubre su cabeza con un sombrero negro. Otro reloj, réplica gemela del anterior, está en manos de un viejo coleccionista, que lo conserva a pesar de que no funciona. Matías, descendiente de quien los construyó, consigue ponerlo en marcha.

Fugaz

Nacho Pérez de la Paz ha dirigido aquí a Carmen Chocarro (Celia) y a Abel Folk (Mauro). Cuando Luis era pequeño solía subir al desván de su casa para mirar por el telescopio. Al bajar, muchas veces tenía un círculo negro alrededor del ojo. Mario, casi siempre le gastaba la misma broma. Ha pasado mucho tiempo: Ahora es Antón, un niño de siete años, quien sube al mismo desván a mirar las estrellas. La noche de su cumpleaños oye pasos dentro de la casa.

Walter Vidarte y Emma Suárez, dos protagonistas de la serie. Foto TV.E.

Martín

Con dirección de Julio Medem, e interpretación de Laura Bayonas (Julia) y Miguel Angel García (Martín).

Los padres de Martín regentan la portería de un caserón madrileño. El padre es sordomudo y hace labores de carpintería. La madre –malhumorada por costumbre– impide con frecuencia que Martín cumpla su afición a ver películas en la Televisión. Una de las veces, en el momento culminante, la madre censora desconecta el aparato.

El pañuelo de mármol

José Luis Acosta dirige aquí a Juan Jesús Valverde (director) y Emma Suárez (Beatriz). Todo está preparado para que Juan comience el rodaje de su próxima película. Sólo falta dar con la mujer que interprete el papel protagonista. Por fin, aparece la ideal. Sin embargo, pone una condición inamovible. Rodará siempre con un pañuelo blanco anudado al cuello. ¿Qué oculta el pañuelo? ¿Por qué esa mujer, encontrada por casualidad, sabe de la película que ruedan tanto o más que el mismo Juan, su autor?

Un encuentro lleno de símbolos

El Festival de Prades, cine y prestigio

París (Imagen Press/AFP).– La película española «El mejor de los tiempos», de Felipe Vega, formará parte de las veinte que competirán, del 16 al 24 de julio, en el XXXI Festival Internacional de Prades, uno de los certámenes veraniegos con más prestigio en los círculos profesionales franceses.

En Prades, localidad de la Cataluña francesa que venera la memoria del violoncelista Pablo Casals, a dos pasos de Colliure, donde reposa el poeta Antonio Machado, el festival que dirige Robert Cortés está tan cargado de símbolos como pensado sin ambages para los contaminados por el virus del cine.

El premio lo otorga el público, un promedio de 200 a 250 personas -la mitad del cine- que votan después de cada proyección, y el público «encarga» también la retrospectiva que quiere ver el año siguiente.

En 1989, el autor elegido fue el japonés Akira Kurosawa, cuya última película «Dreams» (Sueños), lógicamente, abrirá esta edición, y en 1990 le toca el turno al francés Michel Deville, que después de «La lectora» ha terminado «Noche de verano en la ciudad».

«El mejor de los tiempos», filmada y producida en Andalucía, premiada en San Sebastián y Murcia, se someterá al juicio popular junto a «Ariel» y «La chica de las cerillas», del finlandés Aki Kurismaki, o «Souvenances», filmada en Haití por Thomas Harlan, que también aspiran a suceder en el palmarés a «Memorias da carcere» del brasileño Nelson Pereira dos Santos.

El director del certamen explicó que la selección sólo tiene en cuenta tres criterios: «conseguir una representación completa de los cinco continentes, películas inéditas en Francia y obras con valores intrínsecos que no se han visto favorecidas por la distribución».

El premio, la Medalla de la Villa de Prades, tiene una dotación casi simbólica de 7.000 francos (unas 130.000 pesetas), pero los críticos franceses, que además presentan las películas, aseguran una promoción redaccional nada desdeñable a la que se suma la red de cine-clubs franceses, que cada año distribuye media docena de largometrajes del festival.

«Prades está muy implantado entre profesionales, sobre todo directores, con un prestigio que le viene de un extremo rigor de selección y premio, de su acogida y de un público tan bien predispuesto como dotado de ojos críticos», resume Cortés.

—

Situada en pleno corazón del sur francés, muy receptivo a las culturas hispánicas, Prades vive en julio embrujada por el recuerdo de Pablo Casals, al que la localidad dedica un festival de música al día siguiente de terminar el cinematográfico.

El violoncelista de Vendrell, ferviente partidario de la República, se expatrió en 1939 a Prades, donde se volcó con los refugiados españoles antes de dejar de dar conciertos, en 1945, para protestar contra la indulgencia occidental para con el régimen franquista.

M.C.D. 2018

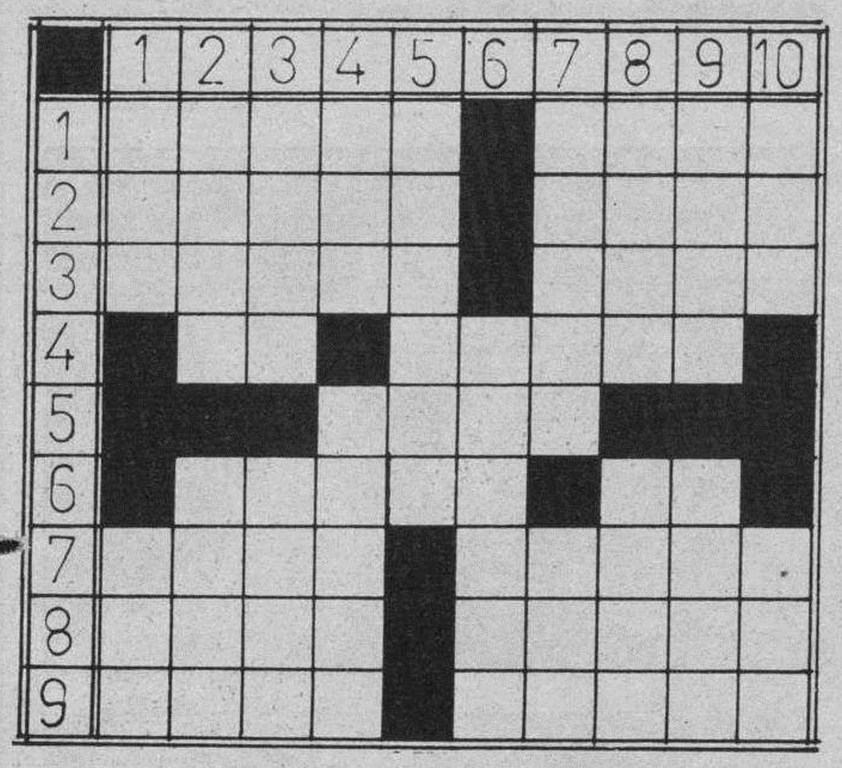

HORIZONTALES.— 1: Petimetre. Tostar. 2: (al rev.) Copos blancos de agua helada. Saeta delgada y de punta muy aguda. 3: (al rev.) Perros. Dios del Amor en la mitología griega. 4: Estoy informado. Día de la semana. 5: Corcova. 6: (al rev.) Vano, insignificante, inútil. Lengua provenzal. 7: Color. Bebida alcohólica. 8: Arcilla terrosa blanca, que se usa como el clarión. Salsa que se hace con pan, ajos machacados y sal. 9: Siglas de cierta organización internacional. Caballo de mal aspecto y poca alzada.

VERTICALES.— 1: Plural de consonante. Amarro. 2: Animales alados. (al rev.) Da a una cosa distinto color del que tiene. 3: Niño. Ciudad francesa. 4: Cada veinticuatro horas. El que galantea a una mujer. 5: Carácter, temperamento. 6: Estar en determinado espacio o lugar. 7: Planta gramínea que sirve de alimento para las caballerías. Interjección. 8: Tratamiento que se da a ciertos soberanos. (al rev.) Tubo a modo de canuto. 9: Anillos. Entre los turcos y moros, juez civil. 10: Igualdad en una superficie. Pieza del fusil.

Solución al anterior:

HORIZONTALES.— 1: Tomás. Modo. 2: Ilota. Apis. 3: Coral. Reja. 4: Te. Ibice. 5: Adán. 6: Sedan. La. 7: Mudo. Apuro. 8: Abab. Nogal. 9: Sede. Aloja.

VERTICALES.— 1: Tic. Mas. 2: Olot. Sube. 3: More. Edad. 4: Ata. Adobe. 5: Salida. 6: Banana. 7: Pol. 8: opeC. Lugo. 9: Dije. araJ. 10: Osa. Ola.

Dibujos con siete errores

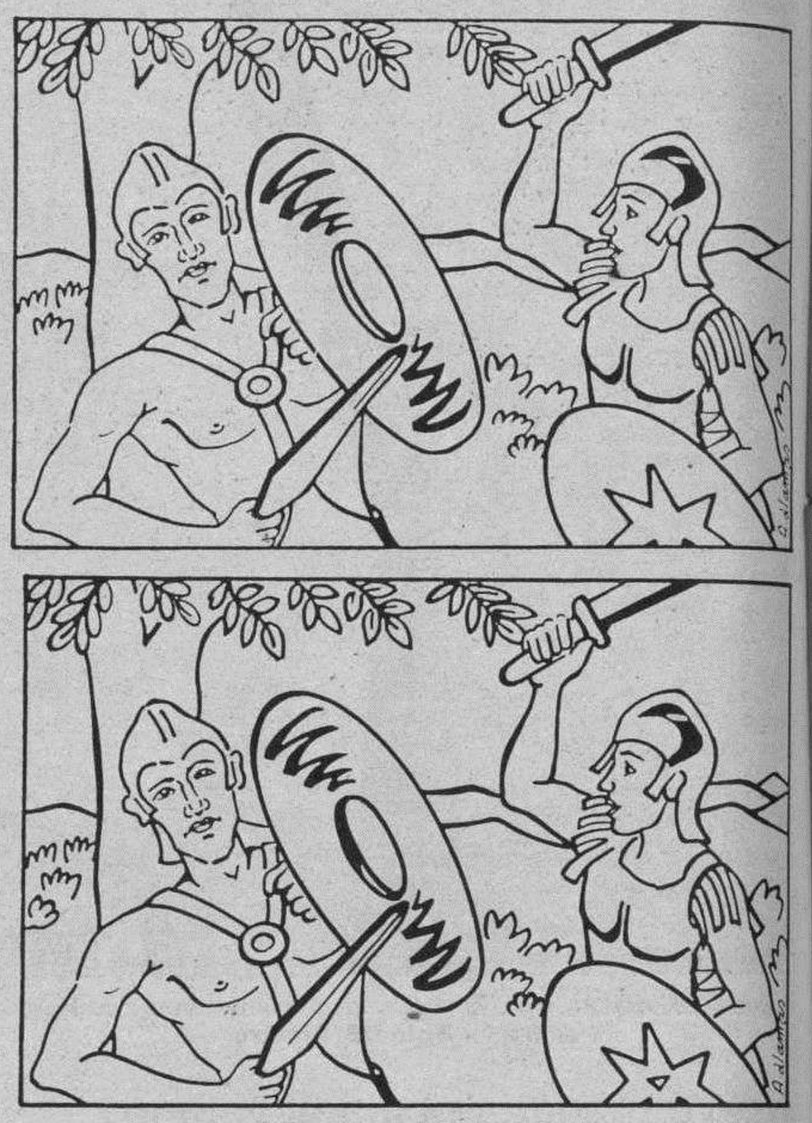

Solución al anterior:

1: Dibujo de la camisa. 2: Manga del jersey. 3: Empuñadura de la espada. 4: Reflejo del vaso. 5: Número del naipe. 6: Uña. 7: Dibujo de la copa.

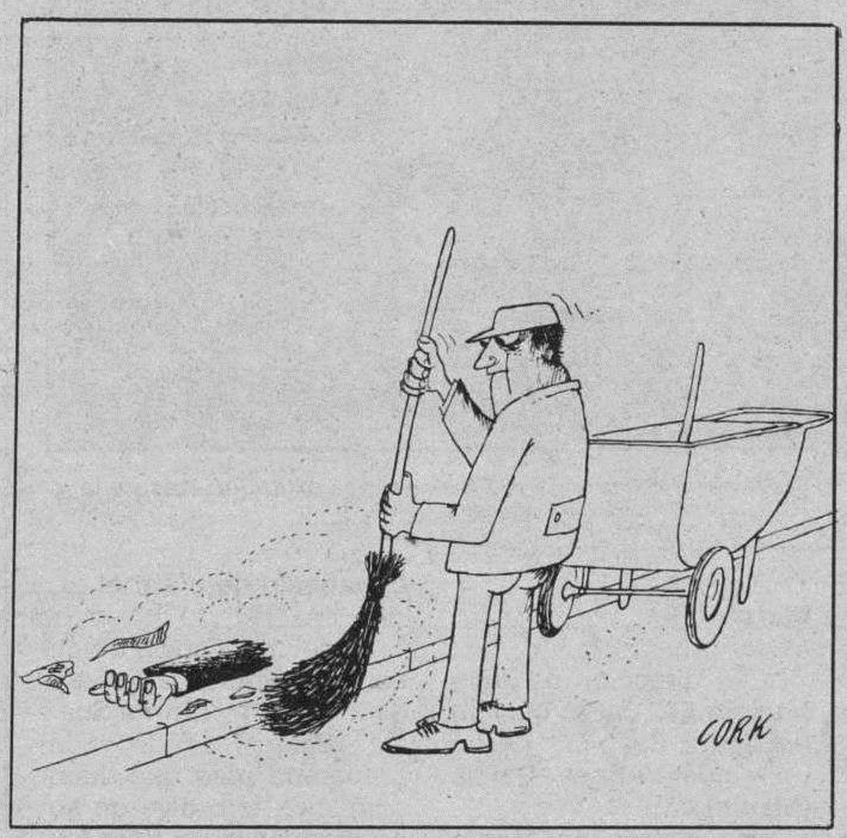

Hechos y figuras

David Hasselhoff, padre

El atractivo David Hasselhoff («El coche fantástico») y su esposa Pamela Bach, han sido padres de una niña que ha sido bautizada con el nombre de Taylor-Anne. David, de 37 años, que acaba de realizar una gira internacional como cantante, es el principal protagonista de una nueva serie, «Baywatch», que se ha convertido en un gran suceso en la TV americana.

JEROGLIFICO

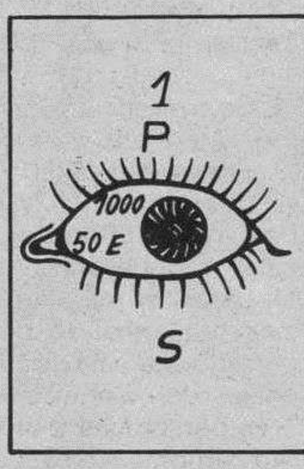

¿Está cerca el huerto?

Solución al anterior

Cien mil cerdos

GENERALES CLASIFICADOS

Estos anuncios se reciben en nuestra Administración, San Pedro de Cardeña, 34 y en todas las Agencias de Publicidad.

NOTA.- Deberán tener entrada con 24 horas a su publicación.

Inmobiliaria

ALQUILO OFICINAS
Avda. del Cid 130—260 m².
Calle Miranda 40 m.²
Calle Clunia 50—80 m.²
Teléfonos 26 12 63 — 27 32 91

CHALET VALLADO, 450 M²
CARDEÑAJIMENO
4 dormitorios, salón 24 m², porches cubiertos, amplio garaje, buenas condiciones
ORTEGA 26 24 26

URBANIZACION VILLATORO
Chalet adosado. Estrenar. Atico, garaje. Amplio jardín. ORTEGA 26 24 26

SE VENDE PISO
Avenida del Vena. Dos habitaciones, salón 24 m², cocina amueblada y baño, servicios centrales, exterior.
Teléfonos 273298-238017

EXCEPCIONAL URBANIZACION DE 14 VIVIENDAS
«EUJOLUCAR»
Adquiera en propiedad su vivienda y 5.000 m² de pistas deportivas y zonas ajardinadas. Desde 3.000.000 de pesetas, en Palacios de Benaver, a 19 Kms. de Burgos.
Teléfono 22 52 18

Laboral

Los anuncios de esta Sección, demandas y ofertas concretas de trabajo tendrán una bonificación del 20% en su facturación total.

SE NECESITA
CHOFER PARA TRAYLER
CON EXPERIENCIA
Teléfonos 17 00 03 ó 17 01 92

RESTAURANTE OJEDA
NECESITA:
OFICIAL DE PASTELERIA Y APRENDIZ DE PASTELERIA

RESTAURANTE EN MADRID
NECESITA
DOS CAMAREROS
JOVENES Y SERIOS. CON BUEN SUELDO
Teléfono (91) 331 14 15

SE NECESITA CHICO
de 16 años, para trabajar de botones en hotel. Se requiere buena presencia. Interesados llamar al teléfono 202549.

SE NECESITA
RECEPCIONISTA
para trabajar en hotel. Se requiere francés e inglés hablado y escrito. Buena presencia y don de gentes. Interesadas llamar al teléfono 202549.

Motor

TODOS LOS MIERCOLES
MOTOR
SUPLEMENTO de DIARIO de BURGOS
CON
MERCADO del VEHICULO de OCASION

Este espacio vale
1.680 Ptas.
(Incluido IVA)
Diariamente
martes, miércoles, jueves y viernes

Varios

SE DAN CLASES PARTICULARES E.G.B., B.U.P. Y F.P.
Teléfono 20 44 36

REBAJAS PORTOBELLO
BLUSAS – CAMISAS
AVDA. DEL CID, N.º 10
EDIFICIO FEYGON

EXPOSICION DE ARTE
TAGRA
BURGOS
EXPONE PINTURAS
CRISTINO
Del 23 de Junio al 5 de Julio de 1990
Horas de visita: Festivos, de 12 a 2. Laborables, de 12 a 2 y de 7 a 9.

Si quiere anunciarse en esta Sección, diríjase a nuestra Administración, Agencias de Publicidad o al corresponsal de DIARIO DE BURGOS en su localidad.

ANUNCIOS EN ESTA SECCION

M.C.D. 2018

Estos anuncios se reciben en nuestra Administración, San Pedro de Cardeña, 34 y en todas las Agencias de Publicidad.

NOTA.- Deberán tener entrada con 24 horas a su publicación.

Alquileres

ALQUILER máquinas escribir Crespo. Plaza Alonso Martínez, 7 - pral. ☎ 260520.

TORREVIEJA alquilo casitas y chalets. ☎ 96-5711819.

APARTAMENTOS: Torrevieja. Benidorm. Gandía. Peñíscola. Salou. Costa Brava. Concepción, 12. 201771.

SALOU. Alquilo piso cerca playa, meses, quincenas. ☎ 229165.

ALQUILO o vendo local 150 m.². Calle Trujillo, dos fachadas y dos porches. ☎ 274000 209565.

TORREVIEJA. alquilo bungalow cerca playa, piscina. ☎ 229165.

TORREVIEJA. Alquilo chalet adosado, con piscina, junto al mar. ☎ 226055; 221476.

ALQUILO- vendo bar comidas. ☎ 226465 - 224342.

SE ALQUILA apartamento en Salou. ☎ 945 140305. Tardes.

APARTAMENTO a estrenar alquilo, amueblado, electrodomésticos. ☎ 261490.

ALQUILO chalet en Burgos Camino Mirabueno, número 46. Bodega, dos garajes, salón, tres dormitorios y jardín, 90.000 pesetas. ☎ 274000, 209565.

SANTOS. Calle Eladio Perlado, precioso local 89 m.², en obra, se alquila. Infórmese.

SANTOS. Se alquilan locales en diferentes zonas Gamonal, de 30 a 90 m.², buenos precios.

SANTOS. Alquilo local Fernando Rojas, 63 m.², 15 metros fachada, cualquier negocio. ☎ 275142.

ORTEGA-DELGADO. Local Alfonso X El Sabio, 60 metros, sótano, mucho paso. 227941.

ORTEGA-DELGADO. Entreplanta comercial mejor zona Gamonal, cinco despachos, acondicionada. Alquilo-vendo.

ALQUILO local-entreplanta, 50 metros. Avda. del Vena. ☎ 480524.

GARCIFUENTES. Alquilo piso, San Pedro Cardeña, tres, salón, garaje. 275998.

GARCIFUENTES. Alquilo local junto Arco Santa María, 125 metros, sótano. 275998.

BENIDORM se alquila apartamento. Llamar ☎ 186048.

MUÑOZ. Locales, Plaza San Pablo, Arzobispo Castro, Pérez Platero. 274382.

VACACIONES. Peñíscola, Benicarló, Mazarrón, Ampuriabrava. apartamentos, chalets. Muñoz. 274382, 274724.

DELAFUENTE: Alquilo piso estrenar, cuatro, salón, dos baños, trastero. Eladio Perlado. San Pablo, 12 C.

DELAFUENTE: Alquilo magnífico local Plaza Francisco Sarmiento, 110 metros. Económico. 265142.

DELAFUENTE: Magnífico local reformado, exposición, amplia fachada, 450 metros o menos. San Agustín.

VACACIONES playa. Junio y Septiembre. 2.300 pesetas, Julio 2.875 ptas. Agosto 4.000 ptas. Pensión completa por persona. Hotel Castell. ☎ 977 - 737282. Alcanar Playa (Tarragona). Junto a Peñíscola-Vinaroz.

PEÑISCOLA- Benicarló. alquilamos apartamentos primera línea playa. ☎ 964 - 475501 - 473961.

ALQUILO mesón céntrico, rentable, «profesionales». ☎ 232041, llamar de 11 hora a 19 horas.

SE ALQUILA apartamento calle Santiago, 2. Llamar ☎ 274742.

SE ALQUILA piso céntrico, amueblado, durante los meses de Julio, Agosto, Septiembre. Interesados llamar ☎ 205787, a partir de las 2 de la tarde.

SANTANDER. Apartamento baratísimo, vistas playa. 942-280295, noches.

ALQUILO chalet adosado, mes Agosto. Benalmadena (Málaga). ☎ 205590.

ALQUILO piso verano, estudiantes, 5 camas, cerca Polígono Docente. 200013.

MAGDA González. Agentes Propiedad Inmobiliaria. Santander, 6 bajo. ☎ 263954.

MAGDA González. Regino: Local 110 metros, diáfano, fabuloso chaflán. Cualquier negocio.

MAGDA González. Vena: En Bruto. Aproveche la oportunidad. 190 metros.

MAGDA González. General Sanjurjo: 370 metros aproximádamente, planta, entreplanta. Completamente instalado.

MAGDA González. Martín Cobos: portón elevable. Oficina. Servicios completos. 85 metros.

SALOU dos apartamentos estrenar, primera Julio, quincenas Agosto. ☎ 268160, 232968.

ALQUILO piso céntrico, meses verano. ☎ 268160.

ALQUILO apartamento en Benidorm, piscina olímpica y tenis. Julio, Agosto y Septiembre. ☎ 234174. Calle Vitoria, 180 - 9° B.

TORREVIEJA alquilo bungalow, primera quincena Agosto, 150 metros playa. 271453.

SE ALQUILA piso en Benidorm, a 20 metros playa. Informes: 206155.

TORREVIEJA, alquilo apartamento 3 habitaciones, próximo a playa del Cura. Barato. ☎ 210944.

SE ALQUILA apartamento 2° quincena de Agosto, Septiembre. San Vicente de la Barquera. ☎ 269182.

SE ALQUILA piso en Santander cerca Sardinero, 2° quincena de Julio y primera de Agosto. ☎ 238208.

ALQUILO piso amplio, céntrico. ☎ 404191, de 10 a 2.

BENIDORM alquilo apartamento playa de Levante. ☎ 238603.

ALICANTE se alquila piso. ☎ 270018.

SANTANDER, Alquilo piso amueblado, en El Sardinero, mes Agosto y en Somo, Julio y Agosto. Dos pisos amueblados. ☎ 942 - 221745.

ALQUILO local 30 m.². planta y 20 m.². entreplanta. Acondicionado. Céntrico. Zona muy comercial. ☎ 227941 - 594316.

POZA: Oficina 50 m.². capacidad 3 despachos. Principio Calle Santander, 50.000 alquiler. 273034.

POZA: Local muy comercial. Regino. 40 m.². Totalmente instalado. 273034.

POZA: Local 40 m.². instalado. Petronila Casado. Cualquier negocio. 273034.

POZA: Oportunidad. Local 144 m.². planta, 110 m.². doblados. Capiscol, aseo, oficina. 60.000.

ALQUILO apartamento primera línea, con piscina. Llamar 8 - 11 noche. ☎ 209873.

GIL-MERINO: Se alquilan pisos en distintas zonas. Calle Santander, número 3 - 1° Drcha. 274865.

CEDO habitación chicas, derecho cocina. Económico. Ambiente agradable. 209546.

ALQUILO piso Santander. Céntrico, próximo playa. Económico. ☎ 218628. (Burgos).

Automóviles y accesorios

ALQUILER sin conductor. Coches nuevos, todas las marcas. «Servi-Auto», Sanjurjo, 9. ☎ 274715.

AUTOMOVILES Pedrosa. Compra venta de toda clase de automóviles. Stock mínimo, ciento cincuenta vehículos para que usted pueda elegir. Garantizados. Facilidades hasta 24 meses. ☎ 227707 y 227767.

AUTOMOVILES Jesús, compra venta de vehículos usados, totalmente revisados y garantizados. Facilidades de pago hasta 60 meses. Sin entrada. San Pedro Cardeña, 94. 261314.

V. LOPEZ vehículos ocasión, garantizados, facilidades de pago. Pisones, 40. ☎ 209667.

LAZAROMOTOR. Servicio Oficial Seat. Vehículos de ocasión. Con o sin entrada, desde 4.500 mes. Luis Alberdi, 16. ☎ 223039.

JOVEN tu primer coche usado, sin entrada, desde 5.000 pesetas al mes. Automóviles Félix Santana. Avda. Eladio Perlado, 14. ☎ 215050.

VENDO Ossa 250 Enduro o cambio por Sangla o Ducati, 65.000. ☎ 552278.

POR JUBILACION, vendo R-7, seminuevo, 350.000 pesetas, recién pasada primera revisión. ☎ 274498.

VENDO CBR-600 tricolor, muy buen estado. ☎ 214107, horas de oficina.

SE VENDE camión trayler con tarjeta nacional. ☎ 100610, por las mañanas.

VENDO R-5 GT turbo, impecable. ☎ 221828, 231525.

VENDO Suzuki BU-5..I, ☎ 170105.

OCASION única: Se vende Seat 127, baratísimo. Llamar ☎ 236042.

Colocaciones

Los anuncios de esta Sección, demandas y ofertas concretas de trabajo tendrán una bonificación del 20 % en su facturación total.

SE NECESITA chica para Julio y Agosto, en Santander, con posibilidad de continuación, para matrimonio con un hijo. ☎ 201311 Burgos y 942 270401 Santander.

NECESITO chica-o para trabajar en cafetería-pub. ☎ 203504; 264139, Huerto del Rey, 16-2°.

SE NECESITA pastor a zurrón. Llamar al 153062. Landraves (Burgos).

SE NECESITA camarera y mujer de la limpieza, para restaurante en la Costa Brava. Alojamiento a cargo de la empresa. ☎ 972 - 103036.

SE NECESITA pastor para ordeñar ovejas. Interesante sueldo. Llamar al ☎ 237292.

COCINERO-A necesita Restaurante Don Nuño. ☎ 200373.

SE NECESITA aprendiz, Mesón José Luis. ☎ 206120.

SE NECESITA camarera de comedor y camarero de barra. ☎ 219252, de 11 a 1.

NECESITO chica para casa y dos niñas, en horario de jornada contínua o partida, sueldo a convenir según experiencia. ☎ 275388.

SE NECESITA Técnico frigorista. Experiencia demostrable. Buenas condiciones económicas. ☎ 942 - 622391 (C.M.).

SE NECESITA Técnico de cafeteras. Experiencia demostrable. Buenas condiciones económicas. ☎ 942 - 622391. (C.M.).

NECESITO pastor finca , casado. ☎ 983-718119.

SE NECESITAN chicas limpieza. Hotel 3 hermanas, Boceguillas (Segovia). ☎ 911-543040.

SE NECESITA camarero con experiencia, para barra. ☎ 225031 y 211396.

SE NECESITA asistenta, de 9 a 4, sabiendo cocina, poca familia. ☎ 204030.

SE NECESITA empleada de hogar externa, zona del Carmen. Interesadas ☎ 209568.

EMPRESA de ámbito nacional precisa para su departamento comercial, persona dinámica y extrovertido, sueldo fijo, 40.000.Ptas. y grandes comisiones. Presentarse en Sigma. Calle San Pablo, 41.

SOMOS una Empresa de ámbito nacional, necesitamos vendedoras-demostradoras, para Burgos, de artículo novedoso para el hogar a vapor, no se requiere experiencia y si es así compatible con otros artículos, horario flexible. Presentarse en Sigma. Calle San Pablo, 41.

NECESITO pastor. Interesados llamar ☎ 408038. Burgos.

SE NECESITA empleada de hogar interna o externa. Llamar 270111, 271247.

SE NECESITA chica con informes. ☎ 262326, de 5 a 7.

NECESITO interna o externa, meses Julio, Septiembre. Sra. de Marcos Rico. ☎ 201733.

SE NECESITA aprendiz (chico). Calzados Ruiz. Plaza José Antonio, 28.

SE NECESITA aprendiz para cafetería, de 16 años, horario de mañana, domingo fiesta. ☎ 209056.

SE NECESITA palista con experiencia, para retroexcavadora mixta J.C.B. ☎ 292004.

ASISTENTA necesito, mañanas, con informes. ☎ 203044, 222193.

SE NECESITA asistenta, mañanas. Con informes. ☎ 206707.

SE NECESITA chica o señora externa, sabiendo cocina. Buen sueldo. ☎ 208566.

Compras y ventas

ORO, joyas, compro. Pago bien. Arco del Pilar, 4-1°.

COMPRO oro, plata, joyas, monedas, antigüedades. Vitoria, 17. Despacho 505. ☎ 204167. Burgos.

QUIERE Ud. cercar? Disponemos de toda clase de materiales para cerramientos, postes, mallas, alambre-espino, portones, bastidores, etc. Cercados Reques. Fuentemilanos (Segovia)- ☎ 911-485176.

CHOPOS, magníficos plantones, dos años. Vivero Finca La Perdiguera. Castronuño (Valladolid). ☎ 91-2620290; 2623960. Horas oficina.

SE VENDE escopeta de caza paralela, muy económica. ☎ 235704.

MAQUINARIA Ocasión: Cepilladoras, regruesadoras, sierras, tupis, compresores, etc. Ismaher. ☎ 941 - 248999.

VENDO perros Husky Siberian, excelente camada. ☎ 505431.

VENDO estanterías nuevas, para auto-servicio, medio regaladas. ☎ 200965. De 4 a 5,30.

VENDO carro y tienda de camping. ☎ 218862.

LIQUIDAMOS por cese, ropa niños temporada actual hasta talla 16. ☎ 311877.

Enseñanza

SWIFT: Inglés. Recuperaciones: EGB., BUP., COU., EOI., (Incl. aptitud). También iniciación y mantenimiento: adultos y niños desde 6 años. Grupos reducidos. Laín Calvo, 8 - 1°. ☎ 261019.

INGLES Express, matrícula abierta curso 90-91. Alférez Provisional, 6 - 1° D. ☎ 234180.

SCHOOL of English. Inglés, Francés, alemán. Cursos verano. Clases diarias. Grupos y particulares. Hortelanos, 6. (Junto Plaza España). ☎ 263361.

ACADEMIA Centro. Recuperaciones. Formación Profesional. 1°, 2° y 3° de BUP. Grupos reducidos. Calle Laín Calvo, número 4 - 2° Drcha. Buros. ☎ 202917.

INGLATERRA. Curso intensivo en Londres. Infórmate en Academia Universitaria San Juan. 275077.

ACADEMIA Universitaria San Juan. Preparación verano: Empresariales, Politécnica, Derecho y Turismo. Todas asignaturas. 275077.

INGLES intensivo. Britania. 12 niveles, Videoteca. Máximo 6 a 8 alumnos por grupo. Julio, Agosto. Ultimas plazas. Britania. ☎ 263940. Calle Santander, 9.

BUSINESS English - Intensive programme. July, August. Britania. ☎ 263940. Calle Santander, 9.

INGLATERRA una semana con clase y excursiones. Britania. ☎ 263940. Calle Santander, 9.

RECUPERACIONES. EGB., BUP., COU., Selectividad. Todas las asignaturas. Laín Calvo, 29. ☎ 262339.

CLASES particulares EGB., BUP., COU. Experiencia. 204185.

ACADEMIA Universitaria San Juan. Cursos de verano. EGB., FP., BUP., COU., Selectividad. Excelentes resultados. Somos profesionales. Calle San Juan, 22 - 3° Drcha. 275077.

CLASES Francés por nativa, todos niveles. ☎ 263312.

MATEMATICAS, Física, Química, Lengua, B.U.P., C.O.U., Selectividad. Almirante Bonifaz, 11-3°. ☎ 200428; 275482.

SOLFEO, doy clases. Informes ☎ 223452.

INGLES en general. Cursos de 1 hora diaria. Grupos reducidos, Horario de mañana. Inlingua Idiomas. Plaza Alonso Martínez, 8 - 3°. ☎ 206851 y Eladio Perlado, 31. ☎ 237425.

LINGUA Plus. Cursos de 2 horas diarias de 9 a 11 ó de 12 a 2, en grupos reducidos de 8 alumnos. Inlingua Idiomas. Plaza Alonso Martínez, 8 - 3°. ☎ 206851 y Eladio Perlado, 31. ☎ 237425.

CURSO Toefl. Destinado a preparar el exámen de entrada en las universidades norteamericanas. 2 horas diarias. 1 mes de duración. Inlingua Idiomas. Plaza Alonso Martínez, 8 - 3°. ☎ 206851 y Eladio Perlado, 31. ☎ 237425.

INGLES Express. Intensivos de verano. Comienzo 2 de Julio. ☎ 234180.

SE DAN clases a domicilio. Matemáticas, Física, Dibujo. F.P., B.U.P. Experiencia. ☎ 265790.

LICENCIADO en Físicas, dá clases particulares de Física y Matemáticas, BUP, COU. ☎ 262908.

DON'T. Cursos intensivos mayores 14 años. Recuperaciones. Vacaciones con Inglés desde 4-14 años. Reyes Católicos, 44. ☎ 225556.

SE DAN clases de EGB. y BUP. ☎ 222157.

BUSCO nativa inglesa, para conversación. ☎ 202519.

DOY clases de Inglés EGB y BUP. ☎ 202519.

SE DAN clases de piano, solfeo y armonía. ☎ 217618.

Financieras

EN BURGOS. Créditos personales, hipotecas, cancelamos embargos, levantamos cargas. Financiamos su negocio. ☎ 210105.

Fincas

23 CHALETS adosados Residencial Tirso de Molina, zona Legión Española - Mirabueno. 3 y 4 dormitorios, 2 y 3 baños, garaje, bodega. ☎ 274000. Venta Srta. Ana.

VENDO apartamento céntrico, garaje. Abstenerse agencias. ☎ 267244, de 2 a 5.

IBEAS venta chalets aislados, salón, 3 dormitorios, cocina, 2 baños, terrazas, porches, parcelas 300 m.². ☎ 274000. Srta. Ana.

MAGNIFICO local en venta calle Salas. 55 metros de planta, 70 metros sótano. Precio: 12.600.000.- ☎ 263784. Raquel.

MAGNIFICA nave en venta en Villalbilla. Bodega y terreno 300 metros. Precio 15.000.000.- ☎ 204883. Milagros.

PRECIOSA casa de piedra en Mazuela. Precio: 1.700.000. ☎ 204883. Milagros.

VENDO piso, San Pedro Cardeña, 38-4°-D. ☎ 265448.

VENDO piso en Cabestreros. Tercero, tres, salón, cocina, baño, calefacción, carbonera. Muchas mejoras. Precio: 7.250.000.- ☎ 204883. Raquel.

VENDO piso. Soleadísimo, despensa, tres dormitorios y salón. Calle Francisco Grandmontagne. ☎ 214478.

INMOBILIARIA Gamonal. Lavaderos, apartamento estrenar, garaje, trastero.

INMOBILIARIA Gamonal. San Cristóbal, tres, salón, reformado, gas.

INMOBILIARIA Gamonal. Luis Alberdi, dos pisos en uno, 150 m.². exterior, soleado, gas.

INMOBILIARIA Gamonal. San Gil, muy reformado, exterior, soleado.

VENDO casa unifamiliar. Razón: San Julián, 16,5° A.

ECONOMICO, urge vender piso y buhardilla a estrenar, en Carretera de Arcos. ☎ 212326 tardes.

VENDO piso: 204 m.². piscina, tenis, sauna. Abstenerse Agencias. 266900, 209037.

VENDO piso, tres, salón, Sur. Gas natural. Vitoria, 105. 223174.

MARCOS. Agencia Inmobiliaria, Calle Travesia del Mercado, n° 2, entreplanta (Hondillo). ☎ 273252.

MARCOS. Casa unifamiliar, Crucero San Julián, Dos plantas más desván.

MARCOS. Tardajos, viviendas cònstrucción, dos y tres, más salón, centro del pueblo.

MARCOS. San Joaquín, dos, salón, individual carbón, soleado, 6.500.000.-.

MARCOS. Calle Avila, piso con reforma a estrenar, cocina nueva, 7.500.000.-.

MARCOS. Zuzones. Hostal pleno funcionamiento, oportunidad, muy barato, por traslado.

MARCOS. Melchor Prieto, cuatro, salón, ascensor, gas ventana, individual gasóleo.

MARCOS. San Agustín, cuatro, dos baños, calefacción central, salón, ascensor.

MARCOS. Apartamento Plaza Mayor, reforma a estrenar, posibilidad oficina. Oportunidad.

BURGENSE DB

Páginas especiales los domingos en DIARIO DE BURGOS

CREDSA

Empresa nacional con campaña publicitaria en prensa y TV

PRECISA

PERSONAL AMBOS SEXOS

Para su departamento de asesoramiento y seguimiento de clientes. Compruebe durante 3 días, con gastos pagados, si nuestro trabajo le interesa.

- Incorporación inmediata.
- Mínimo garantizado, 100.000 Ptas./mes, comisiones y pluses elevados, Seguridad Social, S.G.A., ingresos medios de 175.000 a 250.000 Ptas./mes.

SE REQUIERE:

- Muy buena presencia
- Edad de 23 a 40 años.
- Cultura media.

Selección hoy, miércoles, de 6 a 9 de la tarde, en el Hotel Corona de Castilla. Atenderá señor Pastor

ANUNCIOS EN ESTA SECCION Si quiere anunciarse en esta Sección, diríjase a nuestra Administración, Agencias de Publicidad o al corresponsal de DIARIO DE BURGOS en su localidad

M.C.D. 2018

Fincas

MARCOS. Estudio Valentín Jalón, buena altura, ascensor, chimenea francesa, terraza.

SANTOS. Calle Valladolid, apartamento lujo, 85 metros, garaje, infórmese. ☎ 275142.

SANTOS. Apartamento calle Condesa Mencía, a estrenar, buena altura, dos, salón,.

SANTOS. Piso 112 m.², Gamonal, tres, salón, garaje, trastero, dos baños, infórmese.

SANTOS. Calle Zamora, apartamento 60 m.², más local para garaje, 2.600.000.- entrada.

SANTOS. San Pedro San Felices, piso 3 salón, 80 m.², buen precio, con o sin garaje. ☎ 275142.

SANTOS. Precioso piso Vigón, 115 metros, buena altura, 4 salón, cocina amueblada.

SANTOS. Sagrada Familia, 4 salón, buena altura, calefacción central.

SANTOS. Casa unifamiliar la Camposa, 60 metros, cada planta, reformada, 600 metros de terreno.

SANTOS. Vendo dos casas en Palacios de la Sierra, tres, salón, 20 metros. Cocina completa, calefacción leña, jardín. Ocasión.

LOCALES Plaza San Pablo, 28, 22 y 17 metros. 274382.

ORTEGA-DELGADO. Agencia Inmobiliaria. Avenida Reyes Católicos, 7-1°. 227941.

ORTEGA-DELGADO. Carretera Arcos, exterior, buena altura, tres, salón, baños, garaje, trastero, gas.

ORTEGA-DELGADO. Zona Calle Madrid, amplio piso, cuatro, salón, trastero. Muy económico. 227941.

ORTEGA-DELGADO. G-3. Residencial Reyes Católicos, 4° y 6° piso, cuatro, salón, garaje.

ORTEGA-DELGADO. Apartamentos y duplex junto Plaza Mayor. Dése el capricho de vivir en pleno centro. 227941.

ORTEGA-DELGADO. Apartamento y piso a estrenar, Avenida Constitución. Garaje opcional.

ORTEGA-DELGADO. Apartamentos y pisos en construcción, Gamonal. Buena financiación. 227941.

FINCAS Muñoz. Agencia Propiedad Inmobiliaria. Administración fincas urbanas, rústicas. 274382.

YAGUE. 80 metros. Dos dormitorios, salón, garaje. Fincas Muñoz. 274382.

REYES Católicos. 140 metros, cuatro, salón, soleado. Exterior. Fincas Muñoz. 274382.

VIRGEN Blanca. 135 metros, cuatro, salón, dos baños, garaje, estudio. 274382.

DIEGO Polo. Cinco, salón, garaje, trastero, fincas Muñoz. 274382, 27471,274724.

TESORERA. Dos, salón, galería. Gas ciudad. Fincas Muñoz. 274382, 274724.

FINCAS Muñoz. Terreno Urbano. Castrillo Val, 5.300 metros. 274724, 274382.

FINCAS Muñoz. Café bar, terraza, comedores, instalado total. 274382, 274724.

FINCAS Muñoz. Local Laín Calvo, 21 metros. Instalado. 274382, 274724.

SAN BRUNO. Centro comercial, locales varias superficies. Muñoz. 274724.

VILLATORO Chalet adosado. Tres dormitorios, jardín. Fincas Muñoz. 274724.

DELAFUENTE: Casa tres, salón, individual, 75 metros garaje, zona Crucero San Julián. San Pablo, 12 C.

DELAFUENTE: Piso Jesús María Ordoño, tres, salón, gas. Amplias mejoras. 265142.

DELAFUENTE: Piso estrenar Avda. Constitución, tres, salón, alto, individual, garaje, trastero.

DELAFUENTE: Piso Valentín Jalón, tres, salón, soleado. San Pablo, 12 - C.

DELAFUENTE: Piso Doña Berenguela, tres, salón, individual, 500 comunidad. 265142.

DELAFUENTE: Chalets próxima terminación, dos plantas, estudio, solarium, dos garajes, trastero, Ventilla.

DELAFUENTE: Chalet, sótano, dos plantas, estudio, terreno, próxima entrega. Villatoro.

DELAFUENTE: Piso, alto, soleado, dos, salón, principio Santa Clara. 265142.

DELAFUENTE: Apartamento, nuevo, dos, salón, individual, exterior, garaje. Vitoria-Gamonal.

DELAFUENTE: Piso principio San Francisco, dos, salón, alto. Buen estado. 7.300.000.Véalo.

DELAFUENTE: Piso, tres, salón, individual, soleado, próximo San Francisco.

DELAFUENTE: Piso Pedro Alfaro, tres, salón, individual. San Pablo, 12 - C.

DELAFUENTE: Vendo-alquilo local muy comercial, 100, 150 metros, dos entradas. General Yagüe, Antonio Cabezón.

DELAFUENTE: Apartamento nuevo, dormitorio, salón, cocina amueblada, céntrico.

PARTICULAR vende piso zona cerca Residencia Sanitaria, abstenerse agencias. ☎ 212783.

PRIGO. Moneda, 13. Plaza Vega, 36. Vitoria, 184. ☎ 269875.

PRIGO. Avda. General Sanjurjo. Cuatro, baño, calefacción gas natural, céntrico. 11.404.

PRIGO. Blanca Sánchez. Tres, salón, cocina, exterior, calefacción individual, terraza. 11.348.

PRIGO. Avda. Avila. Oportunidad. Tres, salón, exterior. Infórmese. 10.623.

SE VENDE buen piso, zona Residencia Sanitaria. ☎ 223939.

MAGDA González. Agente Propiedad Inmobiliaria. Santander, 6 bajo. ☎ 263954.

MAGDA González. Morco: Gas ciudad. Materiales primera calidad. Climalit.

MAGDA González. Puente Gasset: 125 m.². dos terrazas exteriores. Trastero.

MAGDA González. Avenida Palencia: Soleado apartamento. Calefacción de acumuladores nocturnos.

MAGDA González. Pedro Maldonado: Cuatro dormitorios. Parquet. Exterior. Armarios empotrados.

MAGDA González. Belorado: Gas ciudad. Trastero, parquet. Ascensor. Tres, salón.

GARCIFUENTES. Casa planta y piso, 120 metros, Ventilla. 275998.

GARCIFUENTES. Piso estrenar, 90 metros, garaje, todo exterior. Romancero. 275998.

GARCIFUENTES. Calle Madrid, tres, salón, baño, garaje, 110 metros. 275998.

GARCIFUENTES. Piso, cuatro, salón, baño, aseo, gas, calle Vitoria. 275998.

GARCIFUENTES. Barriada Illera, casa nueva, 200 metros jardín, bodega. 275998.

VENDO piso nuevo, calle Frias, garaje y trastero. ☎ 227911.

NOJA Santander, vendo apartamento, estrenar, dos, salón, garaje, trastero. 275998.

VENDO piso nuevo. Alfonso X Sabio. ☎ 215106. Abstenerse agencias.

VENDO piso, de particular a particular. Calzadas. ☎ 272663.

SE VENDE piso Gamonal. Calle Arzobispo Platero, vistas Plaza Santiago. ☎ 204984 mañanas, 212679 tardes.

VENDO piso Avda. Cid. Reformado, dos, salón, cocina, baño, soleado. ☎ 210739.

MELON, Agente de la Propiedad, Francisco Grandmontagne, 5 - 1° G. 231474.

MELON: Villadiego. casa dos plantas, cuatro dormitorios, terreno 120 m.².

MELON: Villagonzalo, tres plantas, terraza, trastero, 100 m.². buena situación.

MELON: Quintanavides: Finca 4.500 m.². caseta, riachuelo, luz, edificable.

MELON: Atapuerca: 1300 m.². palomar, cochera, merendero, terreno, árboles frutales (c.v.).

MELON: San Cristóbal: tres, salón, cocina, baño, garaje, trastero en vivienda (P.V.).

POZA: Piso, 3 y salón. totalmente reformado, buena altura. Vitoria, 58. 273034.

POZA: Avda. Vena. 5°, soleado, 4 y salón, 2 baños. Seminuevo. 273034.

POZA: Piso 3 y salón, 2 baños. Final Reyes Católicos. Acabados de lujo. 273034.

POZA: Apartamento 2 y salón. Gas. Zona Calzadas. 273034.

POZA: Magnífico chalet Castellana. Avda. Huelgas, 3 plantas y jardín. 273034.

POZA: Ocasión. Reyes Católicos, 3 y salón. 12.000.000.- 273034.

POZA: Bda. Illera. Casa 2 plantas, jardín, garaje. Inversión. 273034.

SE VENDE apartamento. Avisos: 221784.

GIL-MERINO: San Pedro y San Felices: Tres, salón, dos baños, garaje y estudio. Gas natural, nuevo. 15.000.000 pesetas. Calle Santander, número 3 - 1° Drcha. 274865.

GIL-MERINO: Calle Vitoria: tres, salón, exterior, reformado.

GIL-MERINO: Morco: Cinco, salón, dos baños, garaje y trastero. Servi-centrales.

GIL-MERINO: Apartamento totalmente reformado, en La Puebla: Dos y salón. Véalo.

GIL-MERINO: Calle Vitoria: Cuatro, salón, abuhardillado, 7.500.000 pesetas.

GIL-MERINO: Pisos en Gamonal desde 7.200.000 pesetas.

GIL-MERINO: Ctra. de Arcos. Tres, salón, garaje.

SE VENDE magnífico piso céntrico, exterior, de lujo. ☎ 91 - 8150266, 8151813.

CASTELLANA vendo chalet grande. 201638.

Fincas Rústicas

VENDO tres parcelas, total 10 hectáreas, en Celada del Camino. ☎ 238901.

PARTICULAR vende finca para edificar, de 2.400 metros, agua y luz en Madrigalejo. ☎ 270896.

ZONA Bureba. 10 hectáreas concentradas. Fincas Muñoz. 274382, 274724.

PRIGO. Villasur de Herreros. Dos, salón, terreno, vallado, bodega. 11.127.

PRIGO. Peones de Amaya. Casa, cuatro dormitorios, tres plantas. 10.683.

CONSTRUCTORES, centro Pancorvo (Burgos). Casa joya mampostería, bajo, dos plantas, ático, 100 m.², 7.000.000.-. ☎ 91-2568782.

VENDO chalet 15 kms. Burgos, estrenar, con terreno. ☎ 210219.

POZA: Chalet Cogollos. Construcción. 2 plantas, 300 m.². jardín. Precio interesante.

POZA: Madrigalejo. Chalet nuevo mas 1.200 m.². terreno, 9.000.000.- 273034.

GIL-MERINO: Casa semiconstruida en Ubierna. Calle Santander, número 3 - 1° Drcha. 274865.

GIL-MERINO: Fincas de cereal en Riocerezo. Véalas.

Ganados y aperos

AGRICULTOR y ganadero. Afilamos todo tipo de cuchillas, segadoras, con máquinas automáticas. Bussatis, Trepatt, Gaspardo, etc. Esquiladora Sunbean. Stewart, Oster, recambio y vaciado. Cuchillería Freijó. ☎ 590170. Briviesca.

ESQUILADORAS J. Ibáñez. Eléctricos, gasolina, gasoil. El mayor surtido. Afilado de peines. Plaza Santo Domingo, junto Diputación. ☎ 205443.

CORTACESPED estrenar desde 17.500.- pesetas. Motoazadas, cortasetos, desbrozadoras, generadores, motobombas, motosierras. Hedbe. San Pedro Cardeña, 80.

FERMIÑAN. Esquiladoras, super-equipos para el esquileo. Venta, afilado, mantenimiento. Calle San Cosme, 10 (junto Plaza Vega). 205636.

VENDO cosechadora económica John Deere modelo 965, corte 4,20. ☎ 550193. Motivos familiares.

POR JUBILACION, vendo cosechadora Fahr, modelo 1.102-S, 4,30 corte. ☎ 595039, Cubo de Bureba.

SE VENDEN 300 ovejas con ordeño, 50 corderas y lechazos. ☎ 554125.

SE VENDE 220 cabezas de ganado lanar, Torregalindo. Leandro Acón González. ☎ 503506.

VENDO empacadoras New Holland, John Deere y Walles. ☎ 941 - 434076.

VENDO molino de martillo a la toma de fuerza. ☎ 451044.

VENDO cosechadora Claas dominator-76, revisada. Por cese de actividad. ☎ 238193.

Huéspedes

NECESITAMOS chica compartir habitación. Calle Caja de Ahorros Municipal, número 9 - 5° D. hab. 20.

SE NECESITAN chicas para compartir piso céntrico. ☎ 229336, horas de comidas.

SE NECESITA chica para compartir piso. Calle Madrid. 273973.

Pérdidas

PERDIDA pulsera. ☎ 260997.

Traspasos

TRASPASO bar cafetería totalmente instalada, 124 m.². ☎ 232605, sólo mañanas.

TRASPASO tienda alimentación. Zona comercial. Llamar de 3-5. 268896.

TRASPASO cafetería céntrica, por no poder atender. ☎ 509051, 504563.

TRASPASO panadería-alimentación, buen funcionamiento. Luis Alberdi, 26, horas comercio.

SANTOS. Video club en las Calzadas, con películas, traspaso, buen precio. ☎ 275142.

SANTOS. Varios puestos en galerías, traspaso, renta 25.000.- Ptas.

SANTOS. Precioso Pub. Centro Burgos, en marcha, traspaso y renta económica.

CAFETERIAS. Gamonal. Funcionando. Extraordinaria zona tránsito. Fincas Muñoz. 274382, 274724.

DELAFUENTE: Traspaso local instalado 60 metros planta, 40 entreplanta, principio Vigón. San Pablo, 12 - C.

PRIGO. Arrabal de San Esteban. 150 metros, instalaciones, agua, luz, aseo. 11.229.

GARCIFUENTES. Traspaso local Laín Calvo, 85 metros, contrato indefinido. 275998.

GARCIFUENTES. Traspaso negocio hostelería, completamente instalado, 65 metros, Capitanía. 275998.

EMPRESA de construcción. Se hace toda clase de albañilería en general, fontanería, pintura, escayola, mármol, para locales comerciales, comunidades y viviendas, Burgos y provincia. Presupuestos sin compromiso. ☎ 224869.

SE TRASPASA bar. ☎ 237496.

Varios

PRO-VIDA en Burgos: San Pablo, 12 - C, 1°, en Valladolid: San Luis, 8 - 3°. ☎ 983-299471.

PINTURA General Elba. Presupuestos sin compromiso. ☎ 273150, 210465.

LUMINOSOS. Centro del Rótulo. Fábricas - oficinas: Naves Taglosa, número 25. ☎ 219898 - 207853.

GRABADOS. Centro del Rótulo. Grabado electrónico. Calidad. Economía. 219898 207853.

ROTULOS Adhesivos por ordenador. Vehículos, escaparates, vallas. Centro del Rótulo.

OBESIDAD y adelgazamiento eficaz. ☎ 947 - 501742.

LIMPIEZA de chimeneas y reparación de tejados y canalones. 210278.

ALBAÑILERIA Fontanería. Se reforman tejados y hacemos nuevos. ☎ 207665.

FONTANERIA El Rubio. Accesorios, colocación de canalones, tela asfáltica, etc. ☎ 220025.

PINTURA en general. Capital y provincia. ☎ 233708.

SE ARREGLAN persianas, rieles de cortinas, todas clases. ☎ 262107.

ATENCION Burgos-provincia. hacemos trabajos fontanería, albañilería. Especialistas en tejados, canalaones. Asistencia rápida. 480298. Gamonal.

FONTANEROS, tejados, canalones cinz, plástico, tela, uralita. ☎ 268610.

DIARIO de Burgos. El periódico de mayor difusión en Burgos, capital y provincia.

ANUNCIESE en esta sección. La difusión de su anuncio está plenamente asegurada.

EL 80% de los lectores burgaleses de periódicos, leen diariamente DIARIO DE BURGOS.

PLAYAS BENICASIM OROPESA DEL MAR
CASTELLON
Venta directa constructor
Apartamentos 1ª línea de playa
Facilidades de pago 15 años, 13'5% interés
Tel. 964 - 39 39 87 - 39 38 13 31 03 38

PLAYA ALCOCEBRE
CASTELLON
Venta directa constructor
Apartamentos en construcción en 1ª línea de playa
Tel. 964 - 41 25 14

AVISO A LOS SUSCRIPTORES

PARA ASEGURARSE UNA BUENA RECEPCION DE **DIARIO DE BURGOS**

COMUNIQUENOS

- Su cambio de domicilio.
- Irregularidades en la recepción del Diario.

Diríjase a:

Jefe de Distribución y Ventas
San Pedro de Cardeña, 34. 09002 BURGOS
Teléfono: 26 83 75

ANUNCIOS EN ESTA SECCION

Si quiere anunciarse en esta Sección, diríjase a nuestra Administración, Agencias de Publicidad o al corresponsal de DIARIO DE BURGOS en su localidad

BOLETIN DE SUSCRIPCION

Diario de Burgos

Departamento de Distribución y Ventas
C/. San Pedro Cardeña, 34. ☎ 268375 Apartado 46 - 09002 BURGOS

PRECIOS DE SUSCRIPCION

	trimestre	semestre	año
Capital	7.080	14.160	28.320
Fuera de la Capital	7.080	14.160	28.320

FORMA DE PAGO (Indico con una X la forma en que abonaré mi suscripción).

○ Recibo en domicilio (sólo Burgos capital). ○ Contra reembolso (fuera capital)
○ Cheque bancario, giro postal. ○ Domiciliación Bancaria.

EL COBRO SERA POR ADELANTADO

D. .....
Población ..... Calle ..... n.° .....
piso ..... Desea suscribirse a DIARIO DE BURGOS a partir del día 1.° del mes de ..... de 198...., por un período de .....
(mes, trimestre, semestre o año).

DOMICILIACION BANCARIA

Muy señores míos:
Les ruego que con cargo a la cuenta núm .....
atiendan hasta nuevo aviso los recibos presentados por DIARIO DE BURGOS, a mi nombre.

Banco o Caja de Ahorros .....
Agencia ..... Dirección .....
Localidad ..... Nombre o razón social del titular de la cuenta .....
..... Fecha .....

Firma

M.C.D. 2018

A partir de hoy vuelven nuevos episodios de «Las chicas de oro», una reposición gratificante donde el humor se toma en serio.

Crónica de Televisión

Mercedes Rodríguez

Los miércoles de la primera cadena se refuerzan a partir de esta noche con una doble sesión de humor, «Juzgado de guardia» y las inefables «Chicas de oro», dos series norteamericanas que han obtenido un notable éxito a su paso por TVE y que se mantienen en la programación norteamericana como dos de las telecomedias más populares.

La programación del miércoles ha sido la más afectada por la competencia de la televisión comercial, un día en que el concurso de «Tele 5» "Su media naranja" se llevó un buen número de telespectadores en las ciudades que reciben los canales privados. Da la impresión que este primer verano en competencia va a repercutir favorablemente en la pantalla: se refuerzan los programas de entretenimiento, se produce y se estrena en una proporción que, al menos, se distancia de los típicos veranos de letargo con reposiciones, latas y últimos retales en plan rebajas de temporada.

Kattie y Allie se despiden de la programación y las peripecias de esta pareja de divorciadas neoyorkinas llegan a su fin con el episodio «Ganar las elecciones».

Tanto «Juzgado de guardia» como "Las chicas de oro" vuelven a la programación con nuevos episodios producidos en la última temporada. Muchos recordarán los atípicos casos a los que se enfrenta el despistado juez Stone, y sus no menos originales compañeros de sala, la abogada Christine Sullivan, muy atraída por el joven juez; el alguacil Bull Shannon, muy conocido por su brillante calva; o el secretario Mac Robinson, siempre pensando en el mínimo esfuerzo.

Tras la interrupción publicitaria, otra vez «Las chicas de oro», serie ganadora de varios premios «Emmy» que la NBC mantiene en la programación de Estados Unidos como una de sus producciones de éxito. Las maduras damas han triunfado en todo el mundo con esta comedia que cuenta entre sus personajes con la popular abuela, Sophia, madre de Dorothy, una siciliana dispuesta a llamar al pan, pan, pero con una punzante socarronería que ha parecido conectar con un público joven, entre quien tiene un buen número de adeptos.

«El largo regreso a casa»

«Estrenos TV», que se ha trasladado a la primera cadena en esta semana de cambios, emite esta noche, al término de «Las chicas de oro», el melodrama norteamericano "EL largo regreso a casa", protagonizado por Timothy Hutton y Brenda Vaccaro. En esta película, Timothy Hutton, envuelto en problemas psicológicos de «Gente corriente», ganador de un Oscar, vuelve a incorporar el papel de un joven atormentado por sus recuerdos y su infancia. Tanto él como sus dos hermanos fueron abandonados por sus padres y entregados a servicios familiares de adopción entre distintas familias. Ha pasado el tiempo y Donald, el mayor, vive obsesionado con la idea de ver a sus hermanos.

TV

Primera cadena

08,00 Buenos días.
10,00 En buena hora. Incluye: «Webster». «El crucero». Webster tiene que hacer una redacción en la narre una gran historia de amor. «Santa Bárbara». Desoyendo las súplicas de Kelly, Nick abandona la casa después de conocer la incertidumbre que su prometida alberga respecto de sus sentimientos. Avance informativo y los dibujos animados.
13,30 Magazines territoriales.
14,00 Kate y Allie. «Ganar las elecciones». Emma se presenta para la elección de presidente de su clase en el colegio. Todos los sondeos indican que saldrá elegida.
14,30 Informativo territorial.
15,00 Telediario.
15,30 El tiempo.
15,35 Cristal. Eliana, que está muy afectada por los últimos acontecimientos, quiere, ante todo, estar junto a su padre. Alejandro Ascanio sale vivo del quirófano, pero en estado de coma. Intérpretes: Lupita Ferrer, Jeanette Rodríguez, Carlos Mata.
16,25 Cajón desastre. Programación infantil y juvenil, presentado por Miriam Díaz Aroca. Incluye magia. juegos, dibujos animados y actuaciones musicales.
17,25 El duende del globo.
17,30 Los mundos de Yupi.
17,55 Avance telediario.
18,00 Hoy, de 6 a 7.
19,10 Corrupción en Miami. «La dama y la muerte». Un actor es acusado en público de haber matado a otros actores.
20,00 Informativo territorial.
21,10 3 por 4. Programa concurso, en el que son los propios jugadores quienes eligen el regalo que quieren.
21,00 Telediario.
21,30 El tiempo.
21,38 Noche de humor. Incluye las series. «La rueda de la justicia», «Las chicas». Comedia. «Juzgado de guardia» y «Las Chicas de oro». La noche del miércoles se viste de humor con las peripecias del alocado juez Harry Stone y sus compañeros nocturnos. Por si fuera poco, después, Dorothy, Sophia, Blanche y Rose volverán a hacer reír a los telespectadores con sus ocurrencias.
22,35 Estrenos TV. El largo regreso a casa. Drama Dir Robert Markowitz, USA (1981) Dur. 91 min. Int. Timothy Hutton (Foto), Brenda Vaccaro, Gheorge Dzundza. Abandonados por sus padres, tres niños, Donald, David y Carolyn tienen que sobrevivir durante algunas semanas hasta que son encontrados por la policía y llevados a una agencia.
00,10 Diario noche.
00,45 El último emperador. Pu Yi comienza su reinado rodeado de todas las viejas tradiciones que su rango lleva implícitas, pero que por su corta edad no llega a comprender. Tampoco entiende que su padre tenga que marcharse de Palacio tras dimitir.
02,20 Despedida y cierre.

Segunda cadena

08,00 Con tu cuerpo.
08,15 Arte y tradiciones populares.
08,45 Dibujos animados.
09,10 Barrio Sésamo.
09,35 Ferdy.
10,00 Los mundos de Yupi.
10,30 Campo y mar.
11,00 El seductor. «Gorse, el incendiario». Pasados sólo dos meses de la boda, Gorge le pide a su suegro que le haga socio de su negocio.
13,00 Otros pueblos. «Señores del Atlas».
14,00 Eurodiario.
14,30 Videomix.
14,45 El mirador.
15,00 El mundo del caballo.
15,30 Hablando claro.
16,00 Tour de Francia. Final de la etapa Avranches-Rouen.
17,30 Sesión de tarde. Víctimas del pecado. Drama. Dir. Emilio Fernández. México (1950) Dur: 80 min. B/N. Int.: Ninón Sevilla, Tito junco, Rodolfo Acosta, Ismael Pérez, Rita Montaner, Carlos Riquelme. Violeta es una mediocre bailarina de cabaret que acoge en su casa a un recién nacido cuando iba a ser abandonado por su madre, una prostituta. Violeta atravesará un largo calvario para sacar adelante a aquel niño. Será capaz de robar, de prostituirse, incluso de matar, por aquel chiquillo, con el que emprenderá una miserable vida pero esta vez llena de esperanza. Con esta película se cierra el ciclo dedicado al cine mexicano.
19,00 Italia 90.
23,00 Noticias.
23,30 Especial Italia 90.
00,30 Musica N.A.
01,00 Ultima sesión.
02,20 Despedida y cierre.

ESPECIALES MONOGRAFICOS EN DB

Publicación: 26 de Julio de 1990

GASTRONOMIA, HOSTELERIA Y TURISMO

Cierre Publicidad: 16 de Julio de 1990

Publicación: del 4 al 9 de Agosto de 1990

XII VUELTA CICLISTA A BURGOS

Cierre Publicidad: 23 de Julio de 1990

Para reserva de espacios publicitarios pueden ponerse en contacto con nuestro Departamento de Publicidad (teléfono 26 83 75, mañanas, de 9 a 15 horas) y Agencias de Publicidad

M.C.D. 2018

AGENDA

Santoral

Ss. Isabel de Portugal; Alberto, Albino, Antonino, Asclepia cfs.; Aureliano, Laureano, Teodoro, Ulrico obs.; Elías, Flaviano, Jocundiano, Inocencio, Sebastián, Nanfanión, Migino, Lucitas ms.; Valentín pb.; Procopio, Carilefo abds.; Berta erm.; Oseas, Ageo profetas.

Misa: De Santa Isabel.

Registro Civil

Nacimientos. — Elia Güemes y Ruiz, Olalla Hernando y de Frutos, Juan González y Pérez, Fernando Benito y Poza, Nerea Zamorano y Rodríguez, Janire Alonso y Pérez, Rodrigo Alejandro Martínez y García, Josué Gayán y Báscones, Ana María Paredes y Núñez.

Defunciones. — Adelina Maqueda y Rodrigo, de Valemaluque, 73 años; María Cleofé Díez y González, de Villanueva de Puerta, 72 años; Vicente Díez y Martín, de Reones de Amaya, 85 años; Sabiniana Millán y Simón, de Grijalba, 83 años.

FUNERARIA
San José
SERVICIO PERMANENTE
CAPILLAS VELATORIAS
Avda. del Cid, 83
Tfnos. 20 94 52 - 22 29 07

Boletín meteorológico

Datos recogidos ayer en el Observatorio Meteorológico del aeródromo militar de Villafría.

Barómetro. — Presión atmosférica, 688,6 milímetros de mercurio.

Temperatura ambiente: Máxima, de 20,5 grados a las 17,10 horas.

Mínima, de 11,7 a las 7,55 horas.

Viento: Noreste

Humedad: 66.

Datos recogidos ayer en el Observatorio Meteorológico del Instituto de Enseñanza Media Cardenal López de Mendoza.

Barómetro. — Presión atmosférica, 690,3 milímetros de mercurio.

Temperatura ambiente: Máxima, de 21 grados a las 19 horas.

Mínima, de 12,8 a las 7,00 horas.

Viento: Noreste.

Humedad: 53%.

Cupón Pro-ciegos

CUPON PRO CIEGOS
Nº 07.565
premiado
MUEBLES evelio
Gral. Yagüe, 32

Lea siempre
Diario de Burgos
Burgos es cosa nuestra

Farmacias

Servicio de guardia.— De nueve y media de la mañana a once de la noche: Marcos, San Pablo, 17; Sánchez Alonso, Eladio Perlado, 16 (Gamonal); Chomón, General Sanjurjo, 15 (Puente Gasset).

Servicio de urgencia.— De once de la noche a nueve y media de la mañana: Marcos, San Pablo, 17.

Taxis ☎

Avda. Cid. Res. Sani.	22 80 56
P. Sto. Dom. Guzmán	20 30 55
Conde Jordana	20 30 88
Plaza de Vega	26 28 62
Avda. Eladio Perlado	21 96 97
C/. Vitoria (B. J. XXIII)	22 44 06
P.° de los Pisones	26 32 35

Urgencias

Servicio de Policía	0 91
Serv. Pol. Municipal	0 92
Policía Municipal	28 88 34
y	28 88 39
Guardia Civil	22 90 04
Comisaría	23 59 12
y	23 69 01
Gobierno Civil	20 55 00
Jefatura de Atestados	23 24 11
Jefatura Prov. Tráfico	22 11 12
Bomberos (emerg.)	0 80
y	28 88 38
Casa de Socorro	26 14 10
Hospital G. Yagüe	28 18 18
S. S. (Urgen. Resi.)	28 18 00
A. Alcoho. Anó.	23 65 52
S.O.S. droga	26 36 00
Cruz Roja	22 15 00
Hospital Provincial	23 50 11
Teléfono Esperanza	20 42 42
Gas Natural, averías	23 44 00
y	23 45 00
Iberduero, avisos	22 10 81
Ambulancia (partc.)	20 94 52
RENFE	20 35 60
Obras Públicas	22 45 00
Tele Ruta	91-4417222

Miranda de Ebro

Bomberos	31 00 00
Guardia Civil	31 00 39
Seguridad Social	32 06 08
Cruz Roja	31 00 37
Policía	31 00 95

Aranda de Duero

Bomberos	50 07 98
Guardia Civl	50 00 86
Cruz Roja	50 26 18
Policía	50 29 04
Gas Natural	50 06 04

Lerma

Guardia Civil	17 00 37
Cruz Roja	17 00 60

Roa

Guardia Civil	54 00 13
Cruz Roja	54 01 84

Medina de Pomar

Guardia Civil	11 07 06
Centro de Salud	11 16 20

Briviesca

Cuardia Civil	59 00 34
Cruz Roja	59 08 28

Belorado

Guardia Civil	58 00 46
Cruz Roja	58 01 89

Villarcayo

Guardia Civil	10 00 17
Cruz Roja	10 01 18

Salas de los Infantes

Guardia Civil	38 00 10
Ambulancia Municipal	38 00 21
Serv. Prev. y Salv.	38 09 89
y	38 00 21

Villadiego

Guardia Civil	36 00 04
Ambu. e Incendios	36 00 04
y	36 00 01

Medina de Pomar

Guardia Civil	11 07 06

Espinosa de los Monteros

Guardia Civil	12 00 05
Cruz Roja	12 03 93

Melgar de Fernamental

Guardia Civil	37 20 18
Ambulancia:	
Guardia Civil	37 20 18
Centro G. Médicas	37 24 93

Valle de Mena

Cruz Roja	12 62 92

Monumentos de Burgos

Horario de visita

Catedral.— Todos los días, 9,30-13,00 y 16,00-19,00. 200 pts. y 125 grupos de 10, colegios, 75.

Colegiata de Covarrubias (Telf. 403011). — Martes, cerrado. Laborables: Sólo a las 10,30-13,30-16,30-18,30. Sábados y domingos, 10,00-14,00 y 16,00-19,00. 100 pesetas y grupos 50 pesetas. Colegios, 25.

Iglesia de San Nicolás.— Laborables, 18,30-20,00 horas. Lunes, 9,00-14,00 y 17,00-21,00. Sábados, 9,00-14,00 y 18,30-20,00. Festivos, 9,00-14,00 y 17,00-18,00.

Iglesia de San Esteban.— Llamar a la casa parroquial: 20 70 95.

Museo Monográfico de pintura «Marceliano Santa María».— Lunes y festivos, cerrado. Laborables, 10,00-14,00 y 17,00-20,00.— Domingos, 10,00-14,00.— 25 pts. Gratis colegios y estudiantes con profesores. Jubilados gratis sábados, previa solicitud y en grupos.

Museo arqueológico «Casa de Miranda».— Domingos y festivos, cerrado. Laborables, 10,00-13,00 y 16,45-19,15. Sábados, 11-13,00.— Extranjeros, 200 pts. Españoles, gratis con el D.N.I.

Monasterio de las Huelgas.— Lunes, cerrado. Laborables, 11,00-13,15 y 16,00-17,15. Domingos, 11-13,15. 300 pts. persona. 225 pts. grupos. 100 pts. colegios y jubilados. Los miércoles de cada semana la visita es gratuita.

Cartuja de Miraflores.— Misa laborables: 9,00; festivos: 7,30 y 10,15. Visita laborables, 10,15-15,00 y 16,00-18,00. Visita festivos, 11,20-12,30, 13,00-15,00 y 16,00-18,00.

Iglesia de Santa Agueda.— Abierta horas de culto.

Iglesia de San Gil.— Abierta horas de culto.

Iglesia de San Lorenzo.— Abierta horas de culto.

Iglesia de San Lesmes.— Abierta horas de culto.

Monasterio de San Pedro de Cardeña.— Misa festivos: 11,00. Visita laborables: 9,30-13,00 y 15,30-18,00. Visita festivos: 12,00-14,00 y 15,00-18,00. 100 pesetas persona y 75 en grupos a partir de 30, colegios, 50.

Monasterio de Santo Domingo de Silos.— Laborables, 10.00-13,00 y 16,30-18,00. Festivos, 16,30-18,00.— 100 pts. Grupos de 25 y estudiantes, 50 pts. Misa (canto Gregoriano): Laborables 9,00. Festivos, 12,00. Vísperas (canto Gregoriano), 19,00.

Coches de línea

Salidas a:

Adrada de Haza: 14,00 (lu., mi., vi.:18,00, fes. no)
Aguilar de Campoo-Cervera de Pisuerga: 9,30 (ju. y sa.)
Aguilar de Campoo-Cervera de Pisuerga: 17,00 (diario, dom. y fes. no)
Aranda de Duero: 7 - 10,45 - 13 - 13,30 15,30 - 17,30 - 19,30 (diario, dom. no)
Arenillas de Riopisuerga: 14,00-19,00 (diario, sab.:14,00, dom. y fes. no)
Arija: 17,30 (lu., mi., vi.: 18,00, fes. no)
Alar del Rey: 17,30 (diario, vi.: 18,30, sab.: 13,30, dom. y fes. no)
Barcelona (directo por autopista): 10,45-15,00, 23,00 (diario, dom. no)
Belorado: 13,30-18,15 (diario, vi.: por Cerratón 19,00, dom. y fes. no)
Bilbao (directo): 10,30-16,00 (diario, dom. y fes. no)
Bilbao: 7,00-12,00-14,00 (diario, dom. y fes. no)
Bilbao-Espinosa de los Monteros: 14,00-18,00 (diario, dom. y fes. no)
Briviesca: 7,45 - 10,30 - 13,30 - 17,45 19,30 (diario, sab.: 17,45-19,30, dom. y fes. no)
Cabia (por Cayuela-Albillos): 18,30 (lun. y vi., fes. no)
Carcedo de Burgos: 12,45 (vi. fes. no)
Castrojeriz-Arenillas: 14,00 (diario; ju. dom. y fes. no)
Covaleda: 18,30 (diario, dom. y fes. no)
Fresneda de la Sierra: 19,30 (diario, dom. y fes. no)
Frías-Oña: 17,45 (diario, sab.: 13,30, dom. y fes. no)
Fuentes de Oñoro-Ciudad Rodrigo-Salamanca-Zamora-Toro-Valladolid-San Sebastián-Irún: 16,30 (diario, dom. no)
Hoyales-Roa: 18,00 (lu., mi., vi., sa.: 14,00, fes. no)
Irún-San Sebastián-Valladolid-Toro-Zamora-Salamanca-Ciudad Rodrigo-Fuentes de Oñoro: 10,30 (diario, dom. no)
León: 12,00 (diario, dom. y fes. no)
Lerma (por Tordueles): 14,00 (mi., sa., fes. no)
Lerma (por Tordueles): 14,00-18,30 (lu., ma., ju., vi.: 19,15, fes. no)
Logroño (por Briviesca): 7,45 - 10,30 12,30 (diario, dom. y fes. no)
Logroño (por Belorado): 8,30 - 13,00 16,30, 20,15 (diario, dom. y fes. no)
Los Balbases: 18,30 (lu., vi.: 19,00, fes. no)
Madrid: 10,45 - 12 - 15,30 - 17,30 - 20,00 (22,15 diario).
Madrid (Bus-Expres): 7,30 (diario, dom. y fes. no)
Mahamud-Presencio-Arcos: 18,30 (ma., mi , ju., fes. no)
Melgar de Fernamental: 13,30-19,30 (diario, dom. y fes. no)
Melgar de Fernamental-Osorno: 17,15 (diario, dom. y fes. no)
Miranda de Ebro: 13,30-17,45 (diario, sab.: 17,45, dom. y fes. no)
Miranda de Ebro: 6,45 (diario; sab.; dom. y fes. no)
Oña-Trespaderne: 13,30 (lu., mi., vi.)
Palencia: 7,30-13,30-17,30 (diario, dom., fes. no)
Pedrosa del Príncipe-Astudillo: 17,30 (diario, vi.: 18,30, dom. y fes. no)
Peral de Arlanza-Baltanás-Villahoz: 18,30 (diario, vi.: 19,00, sab.: 14,00, dom. y fes. no)
Poza de la Sal: 17,45 (diario, sab.:13,30, dom. y fes. no)
Salidas Padrones: 17,45: Padrones, Aguas Cándidas (sábados). Hozabejas, Terminón (viernes). La Parte, Salas (lu. y vi.). Rojas, Llanos (mi. y sa.). Rioseras, Salas (martes). Riocerezo, Salas (jueves).
Pradoluengo: 13,30 (diario, dom. y fes. no)
Quintana del Pidio-Roa: 18,00 (ma., ju., fes. no)
Quintanilla Cabrera-Jaramillo de la Fuente: 18,00 (vi., sa.: 14,30, fes. no)
Rabé de las Calzadas: 13,30 (vi., fes. no)
Roa de Duero: 18,00 (diario, sa.: 14,00, dom. y fes. no)
San Sebastián: 10,45-18,30 (diario).
Santander-Ontaneda: 10,00-15,30-22,15 (diario).
Santibáñez Zarzaguda: 14,30 (diario, dom. y fes. no)
Santo Domingo de la Calzada: 8,30-13,00-16,30-20,15 (diario, dom. y fes. no)
Santo Domingo de Silos-Caleruega: 17,30 (lu., ma., mi., ju., vi.: 18,30, vi, fes. no)
Santo Domingo de Silos-Caleruega: 14,00 (sa., fes. no)
Sasamón: 13,30 (diario, dom. y fes. no)
Sasamón-Grijalba-Herrera de Pisuerga: 17,30 (diario, vi.: 18,30 dom. y fes. no)
Soria: 7,15-14,00 (diario, dom. y fes. no)
Tinieblas de la Sierra: 19,30 (vi., fes. no)
Tobar: 19,15 (ma., mi., ju., vi., sa.: 13,30)
Tordómar: 18,30 (lu., vi., sa.: 14,00, fes. no)
Torrelavega: 10,30 (diario)
Tórtoles de Esgueva: 13,45 (lu. mi. sa.,fes. no)
Tórtoles de Esgueva: 18,00 (diario, vi.: 18,30, sa.: 13,45, dom. y fes. no)
Valladolid (directo): 8,00 (diario, dom. y fes. no) vi, 16,00.
Villadiego: 9,30 (lu., fes. no)
Villadiego: 13,30-17,30 (diario, vi.: 18,30, dom. y fes. no)
Villadiego: 19,15 (lu., vi., fes. no)
Villahoz: 14,00 (ma., vi. sa., fes. no)
Vitoria-Eibar (directo): 16,30 (diario, dom. no)
Vitoria: 10,45-18,30 (diario).

Servicio domingos y festivos

Aranda de Duero: 10,00 - 13,00 - 19,00 21,00
Aguilar de Campoo: 17,00
Bilbao: 9,00-17,00-21,00
Briviesca: 9,30-19,00-23,00
Briviesca-Poza-Frías: 9,30
Laredo (jul., ago. y sep.): 7,30
Logroño (por Belorado): 13,00 - 16,30 20,15
Logroño (por Briviesca): 19,00
Madrid: 10,45 - 12,00 - 15,30 - 16,00 17,30 - 20,00 - 22,15 - 23,00 - 24,00
Melgar de Fernamental: 19,00-23,00
Barcelona (directo por autopista): 16,00
Regumiel de la Sierra (Soria): 9,00 - 24,00
San Sebastián: 10,45-18,30-23,15
Santa Casilda (jul., ago. y sep.): 9,30
Santander: 10,00-15,30-20,00
Santo Domingo de Silos (jul., ago. y sep.): 9,30
Sasamón-Grijalba: 23,00
Torrelavega: 10,45
Tórtoles de Esgueva: 9,30
Valladolid: 20,00
Villadiego: 23,00

Servicios Internacionales

París-Tours-Burdeos: 23,00 (ma. y vi.)
Lyon-Nimes-Toulouse-Besançon: 17,30 (ma., ju., sa.)
Suiza: 17,30 (ma., ju. sa.)
Holanda: 21,30 (jueves)
Alemania y Bélgica: 2,00 (mi., sa.)
Londres: 12,30 (mi., ju., vi. y sa.)
Londres: (ju, vi) 11,30
Bélgica-Alemania: 13,30 (jueves)

Crónica del tiempo

F. Medina

Situación atmosférica actual y evolución probable

Las altas presiones, dependientes del anticiclón de las Azores, se extienden —como ven en el grabado— por todas nuestras regiones, si bien con una circulación ciclónica sobre el Suroeste peninsular. Los frentes de chubascos, por el momento, quedan alejados de España. El tiempo, pues, seco y soleado deberá ser la tónica predominante.

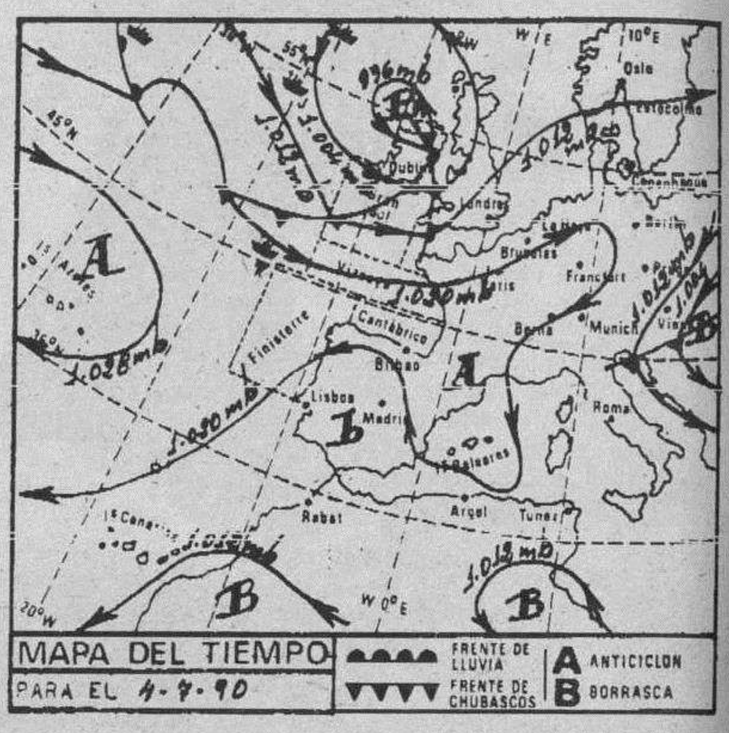

El tiempo para hoy

Intervalos nubosos en el Norte de Galicia, Cantábrico, región del Estrecho, Norte de las Canarias y Sistemas Montañosos del interior peninsular. Poco nuboso o despejado en el resto de España, aunque con algunas brumas matinales, especialmente en puntos de Andalucía, Cataluña y resto de las costas mediterráneas. Los vientos serán moderados del Noroeste en Cataluña, del Nordeste en las Canarias, flojos a moderados de Levante en el Estrecho y flojos, de dircción variable, por las demás regiones. Las temperaturas serán ligeramente más bajas en las Baleares, Valencia y Murcia, estacionarias en Cataluña y Andalucía oriental y ligeramente más altas en el resto de España.

Temperaturas a las 14 horas de ayer

Bilbao 21, Santander 21, Oviedo 22, San Sebastián 18, Vitoria 24, Pamplona 25, Logroño 26, León 21, La Coruña 19, Valladolid 25, Avila 24, Burgos 23, Soria 23, Zaragoza 27, Barcelona 25, Valencia 29, Madrid 30, Sevilla 32, Málaga 26, Cádiz 26, Palma de mallorca 27 y Las Palmas de Gran Canaria 24.

Otras del resto de Europa

Amsterdam 16, Atenas 31, Berlín 19, Berna 20, Bonn 18, Bruselas 18, Copenhague 19, Dublín 15, Estocolmo 18, Frankfurt 19, Ginebra 20, Hamburgo 16, Lisboa 24, Londres 17, Milán 25, Niza 25, Oslo 17, París 18 y Roma 27.

Burgos de ayer

Hace 30 años

- Del DIARIO DE BURGOS de 4 de Julio de 1960

—Nuestros paisanos residentes en Badajoz han decidido constituir la «Mesa de Burgos».
—Va a comenzar en nuestra ciudad la fase de sector del XIV Concurso de Formación Profesional para Aprendices.
—Las Hermandades de Labradores y Ganaderos de la provincia pedirán una exacción en el arbitrio de la riqueza.
—La temperatura máxima de ayer fue de 22,4 grados y la mínima de 11,0.

Hace 60 años

- Del DIARIO DE BURGOS de 4 de Julio de 1930

—En el Principal se estrenó, por la compañía titular del Teatro «Lara», de Madrid, la obra titulada «Manos de plata», original del culto periodista Francisco Serrano Anguita.
—La temperatura máxima de ayer fue de 21,0 grados y la mínima de 12,3.

Hace 90 años

- Del DIARIO DE BURGOS de 4 de Julio de 1900

—Un vecino de de Torresandino entraba en su casa, cuando notó la presencia en ella de un sujeto sospechoso. Cerró inmediatamente todas las puertas y avisó a la Guardia Civil, quien detuvo a un individuo apodado «El Choricero», quien confesó que entró en el domicilio del denunciante con intención de robar.
—En Nofuentes apareció el cadáver de un vecino de Bascuñuelos. La muerte se produjo por causas naturales.
—La temperatura máxima de ayer fue de 15,0 grados y la mínima de 8,3.

M.C.D. 2018

CARTELERA

Cines

AVENIDA. — Hoy, 5,30, 7,45, 10,30. Apasionante estreno. **«La reina de la jet set».** Con Carol Alt, Elliott Gould, Jean Rochefort, Pierre Cosso. Ella es guapa, sexy, ambiciosa y se lanza al mundo de la jet set. su vida es como la de muchas mujeres de hoy en día. **«La reina de la jet set».** Un espectáculo arrebatador, pletórico de belleza y fascinación sin límites. **«La reina de la jet set». Mayores 13 años.**

CORDON. — (Cine de estreno). 5,30, 8 y 10,45. Con fantasía. ¡Un disparatado y loco estreno! **«Una disparatada bruja en la Universidad»** Robyn Elaine (como Louise: «la joven y guapa bruja»). Joshua Miller (como Richie: su pequeño-asqueroso hermano) y Dan Gauthier (como Braad: el guapo-deportivo chico que a todas enamora). **«Una disparatada** —¡Y divertida!— **bruja en la Universidad»** que con su magia eliminó a sus competidoras en el arte de ligar. (Apta).

CONSULADO. — Cerrado por reforma.

GOYA.— (Su sala preferida). Hoy, gran estreno de fiestas. Horario: 5,30, 7,45 y 10,30 noche. **«Navigator»,** una odisea en el tiempo. Ellos creyeron que cambiaron de mundo y sólo cambiaron de siglo. **«Navigator».** Sencillamente genial, los mejores efectos especiales que se vieron en una pantalla. **«Navigator».** Todos públicos.

GRAN TEATRO. — Hoy, 5,30, 8 y 10,45. El estreno más festivo, para pasarlo en grande. Un verdadero desmadre de risas y carcajadas con los auténticos e inimitables Monty Python, **«Se armó la gorda».** Un canto a la alegría, al optimismo y al placer de vivir, **«Se armó la gorda».** Una película hasta ahora inédita en España de la gran filmografía de los «Monty Python». (Todos).

TIVOLI. — (Cine de estreno). 5,30, 8 y 10,45. (Autorizada para todos los públicos). De José Antonio de la Loma, estrenamos su última película: **«Oro fino».** Intérpretes: Ted Wass, Jane Badler, Stewart Granger y Andrew Stevens, en un tema muy hispano mostrando nuestras costumbres, nuestros defectos y también en **«Oro fino»** se muestran nuestras virtudes de eso: **«Oro fino».**

Salas de arte

TAGRA. — Expone pinturas: Cristino. Del 23 de Junio al 5 de Julio de 1990. Horas de visita: Laborables, de 12 a 2 y de 7 a 9. Festivos, de 12 a 2.

SALA ARLANZON. — De la Caja de Ahorros Municipal. Exposición fotográfica del archivo de Fede. Hasta el 5 de Julio. Horas de visita: Laborables, de 12 a 2 y de 7 a 9. Festivos, de 12 a 2.

Salas de fiesta

BAMOS.— Calera, 10. Teléfono 234900.

COTON.— Vitoria, 56. Teléfono 207484.

ROMA.— San Pablo, 4. Teléfono 265964.

DON JAVIER.— Vitoria, 142. Teléfono 213498.

PENTAGONO.— Conde Jordana, 2. Teléfono 202834.

LA FINCA.— Paseo Isla, s/n. Teléfono 234810.

DUETTO.— Avda. Sanjurjo, s/n. Teléfono 202834.

ARMSTRONG.— Calle Clunia, 13. Teléfono 227266.

Varios

BIG BOLERA AMERICANA.— Cafetería, juegos recreativos, billares, ping-pong, etc. Abierta desde las diez de la mañana. Final Reyes Católicos.

Después del éxito obtenido, por primera vez en Burgos sigue con nosotros el show
ALADINO MUSTAFA Y STAR MEN'S
Del día 3 al 8 de Julio.
Pentagono BURGOS

RESTAURANTES

ALMUERZOS TONI. — Meriendas, cenas, menús variados, 675 pesetas. Especialidad en alubias con almejas, pimientos rellenos de merluza, rabo de buey, cazuelitas variadas. Almuerzos especiales de 9 a 12. Lunes cerramos. Regino Sainz de la Maza, 10. ☎ 272102.

ASADOR LOS TRILLOS.— Horno a la vista. Sólo cordero asado con ensalada, torta y jarro de vino de ribera. Para pinchar, chorizo a la brasa, morcilla, pimientos asados con anchoa y poco más. Alguna chuletilla a la brasa y cabecillas, los jueves, las cabecillas a 250 pesetas. También asamos para llevar. Estamos en El Hospital del Rey. ☎ 262877. Abierto todos los días.

CAMPING FUENTES BLANCAS. — Abierto todo el año. Especialidad en paellas y comida casera. ☎ 233481.

ASADOR CASA AZOFRA. — Asador restaurante. Especialidad en cordero asado al horno de leña. Asamos para llevar. Por encargo saborée nuestra olla podrida. C/. Hospital del Rey. Reserva mesas ☎ 205973.

LA VARGA. — Especialidad: entremeses y pescados. Carretera Madrid-Irún kilómetro 232. A 5 kilómetros de Burgos. ☎ 201640.

MESON DE LOS INFANTES. — Especialidades olla podrida, lentejas medievales, cochinillo asado. Corral de los Infantes. ☎ 205982.

MESON DEL VENA. — Dos menús diferentes de lunes a viernes, a 800 pesetas. Menú típico castellano. Sopa castellana, cordero asado con ensalada, postre del abuelo, vino de ribera 1.750 pesetas. C/ Alférez Provisional (frente Iberduero). ☎ 221551.

SAN AMARO.— Especialidad en carnes a la brasa, parrillada de pescado. Postres caseros. Carretera Valladolid, s/n. ☎ 201707.

SANTANDER. — Menús diarios 1.000 pesetas. Platos combinados. Especialidades: merluza rellena de salmón, escalopines marsala. Santander número 6 ☎ 230899.

TORRES. — Especialidad: cordero asado al horno de leña. Bodas, comuniones y banquetes. Esquina calle Vitoria número 228 (Gamonal). ☎ 220132.

LA CUEVA. — Especialidades sopa serrana, merluza donostiarra. Plaza Santa María, 7. ☎ 208671. Cerrado domingos noche.

RESTAURANTE GAMONAL.— Menú diario para comer como en casa. Gran variedad. Reserve su mesa en calle Vitoria, 191. ☎ 220036.

RESTAURANTE COPACABANA.— Especialidad en carnes y pescados. Miércoles: Olla podrida. Un menú diario de 600 pesetas. Avenida de la Constitución, 3. ☎ 227199.

RESTAURANTE «LA RIOJANA». — Especialidad de la casa: pimientos rellenos, lechazo asado, bacalao a la riojana. Cocina casera. Menú 750 y 590 pesetas. En Avellanos, 10. ☎ 206132. Burgos.

RESTAURANTE DE ANGEL. — Especialidad en pescados. Caza en temporada. Cocina castellana. Repostería casera. Tres menús diferentes diarios por 775 pesetas. Restaurante de Angel. 80 plazas. Fernán González, 36. ☎ 208608.

RESTAURANTE VILLAFRIA 33. — Especialidad de la casa: salmonetes al horno, langostinos a la plancha, chueltas de ternera a la pimienta. Cocina casera. Reserve su mesa fin de semana. Junto al surtidor de Villafría. ☎ 220019.

LA CABAÑA ARANDINA.— Donde es norma comer bien. Deléitese con las más variadas cazuelitas, tigres, bravas, calamares, pulpo, boquerones, morritos y la auténtica morcilla de Burgos, en calle Sombrería, 21. ☎ 261932.

CAFETERIA AVENIDA.— Totalmente reformada. Nueva dirección. Abierto desde las 7 de la mañana. Desayunos, almuerzos, comidas, cenas, banquetes, reuniones y comuniones. Cocina casera. Especialidad de la casa: Escalopines Avenida. Nos encontramos en Avenida del Cid, número 92 (junto al ambulatorio). ☎ 221022.

FONTANA DI TREVI.— El Paraíso de las delicias italianas en Burgos. Paté original de foi-gras, ensalada de mar, solomillo de jabalí en salsa de vino y ciruela, pasta fresca, postre Fontana, helado de producción propia, pan fresco todos los días, toda la variedad de vino italiano y menú sorpresa: 2.300 pesetas. Avenida del Vena, 6. ☎ 220874.

CAFE BAR EL YATE.— Ambiente serio y selecto. Especialidad de la casa: viernes, sábados y domingos, setas al capricho y champiñón al nuevo oleaje, acompañado de gambas, sepia, calamares y tigres. Meriendas a base de ensaladas combinadas, cecinas y jamones caseros, lomos, chorizo, lenguas ibéricas y quesos. Los productos de Obregón en calidad es la mejor. «Pruebe». Santa Clara, número 51. ☎ 264091.

BAR RESTAURANTE IBEAS.— Comidas económicas. Menús del día. Habitaciones. Bar Ibeas. C/ Candelas, 21. Gamonal. ☎ 220009.

HOSTAL LA TRUCHA.— Nueva apertura, en la localidad de Covanera. Regentado por la familia García Mata, ofrece a sus clientes sus mejores servicios en hospedaje, restaurante y bar. Trato respetuoso, amabilidad y simpatía. Precios económicos y especiales para camioneros y similares.

RADIOS

Radio Popular OM: 837 Khz.— 06,03: Onda pesquera. 07,00: Primera hora. Informativo. 07,25: Castilla y León. 07,55: Castilla y León. 08,20: Burgos-noticia. 09,00: Protagonistas. 13,03: La rotonda. Magazine. 13,30: Burgos-deporte. 14,03: Burgos-noticia. 14,15: Castilla y León. 14,30: Mediodía Cadena COPE. 15,35: El compás de las fiestas. En conexión con Tele-Burgos. 16,05: Directamente Encarna. 20,00: Noticias de la tarde. 20,30: Castilla y León. 21,03: Popular deportivo. 21,53: Burgos deporte. 22,03: El espejo. 23,00: Un día en España. 00,00: La linterna. 00,30: Sé que estás ahí. 03,00: Juntos en la noche. Cada hora: Boletines informativos. FM: 95,5 Mc. 09,00: Fórmula COPE. 15,00: Programa regional. 17,00: Fórmula COPE. 22,00: Programa regional. Cada hora: Boletines informativos. Local: 08,00, 15,00. Deportes: 09,00.

Antena 3 de Burgos 94.3. F.M.: Stéreo. 6,00: El primero de la mañana. 8,30: El primero de la mañana, edición local. 9,00: El primero de la mañana, especial reportajes. 11,35: Viva la gente divertida. 12,05: «Viva la gente de Burgos». 14,05: Antena de Castilla y León. Informativo regional. 14,15: Informativo local. 14,33: Viva la gente del deporte. Edición local. 15,05: Viva la gente de Burgos. 16,00: Viva la gente de la tarde, con los espacios: Informativo de la tarde, viva la gente de la tertulia, viva la gente que pregunta, viva la gente que empieza y viva la gente del cole. 19,05: Antena de Castilla y León. Informativo regional. 19,15: Informativo local. 19,33: Los 33 de Antena 3 (edición local). 20,05: Viva la gente de la música. 20,33: Gomaespuma. 21,33: La salud es lo que importa. 22,30: Hora cero. 24,00: Supergarcía en la hora cero. 1,30: Polvo de estrellas. Justo al finalizar Supergarcía. 4,00: Gomaespuma (repetición). 5,00: Supergarcía (repetición). Noticias a las horas en punto y a las medias.

Radio 80 Serie Oro. (97.1. MHz). — Veinticuatro horas de la mejor música con las 2.000 mejores canciones de las tres últimas décadas.

RNE Castilla y León RNE-1: «El portal 34», programa regional, emisión O.M.-801 Khz, de 13,05 a 13,30 h., de lunes a viernes. RN-1: «Club de campo», emisión O.M.-684, de 13,05 a 13,20 h., sólo sábados. RNE-4: «El portal 34», programación regional, emisión F.M.-93,55, de 13,05 a 13,30, de lunes a viernes. RNE-4: «Club de campo», emisión F.M.-93,55, de 13,05 a 13,30 h., sólo sábados. RNE-4: «Qué será, será», emisión F.M.-93,55, de 19 a 20 h., de lunes a viernes. RNE-4: Magazín regional «Ahí te duele», emisión F.M.-93,55, de 9 a 11 h., de lunes a viernes. Emisión regional, programa que dará comienzo a partir del día 9. RNE-5: Magazín local «Como te lo cuento, hotel cinco estrellas», emisión O.M.-1.017 Khz, de 9,30 a 13 h., de lunes a viernes. RNE-5: Informativos locales, de lunes a viernes: 9,10 a 9,20 h., 13,45 a 14 h., 19,05 a 19,30 h., sábado: 8,45 a 9 h., 13,45 a 14 h. RNE-5: Programa deportivo «Libre directo», de lunes a viernes, de 15 a. 15,30 horas, sábados y domingos, de 14,30 a 15 h., emisión O.M.-1.503.

Radio Castilla-SER O. M. 1.584 Kc. — 6,00: Matinal SER, con información a las 7,20, 7,50 y 8,40. 9,00: Hoy por hoy, con Iñaki Gabilondo. 12,30: Magazine local. 14,00: Informativo hora 14. 15,05: Programa deportivo local. 16,05: Programa musical. 17,00: Sesión de tarde, con Julio César Iglesias. 19,05: Magazine local. 20,00: Informativo hora 20. 21,05: Sorteo ONCE. 22,00: Coplas de mi SER. 23,00: Hora 25. 00,00: El larguero. José Ramón de la Morena. 1,00: La ventana indiscreta. 4,00: De la noche a la mañana. A todas las horas informativo SER.

Radio Castilla-40 Principales (89.1 MHZ). Programación durante 24 horas.

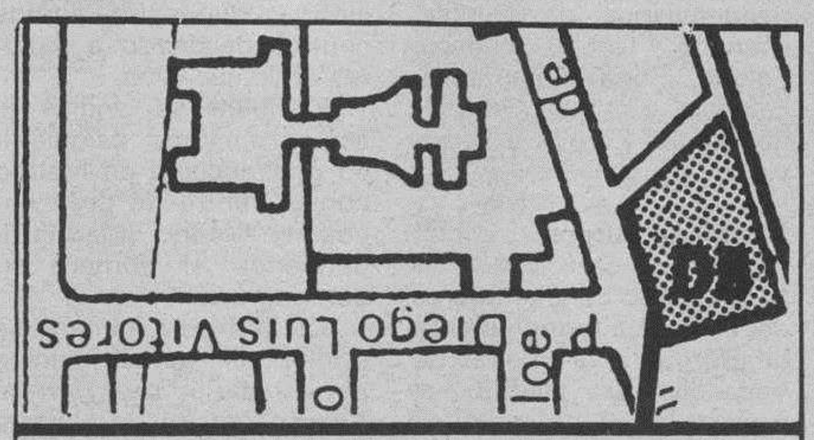

Diario de Burgos
C/. San Pedro de Cardeña, 34

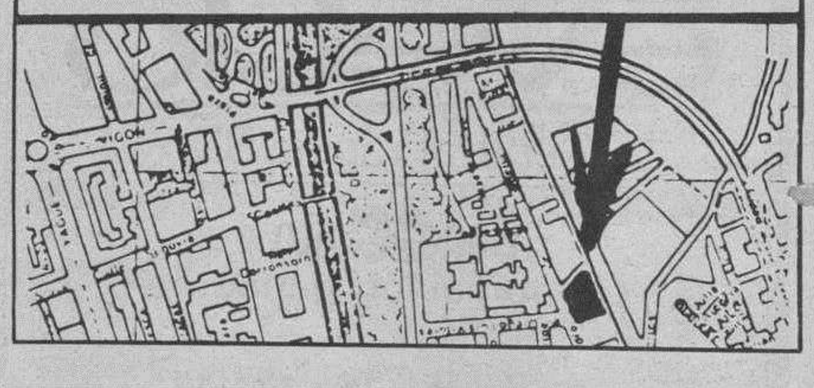

Diario de Burgos

Se vende en el día en:

ARANDA DE DUERO
- Victorino Calvo. Kiosco.
- Kiosco Angulo. Plaza Virgencilla, s/n.
- Florencio Fernández. Av. Castilla, 8.
- Kiosco «El Pito», Av. de los Caídos, s/n.
- Kiosco Polígono Residencial. Plaza Mediterráneo, s/n.
- Kiosco Avelino. Comandante Requejo, 5.
- Kiosco Santa Catalina (Junto a la Parroquia), Av. Burgos, s/n.
- Estación de Servicio Tamaca. Avda. Castilla.
- Juan Martínez. Estación Autobuses.
- Pilar Alvarez. Avda. Luis Mateos, 1.

MIRANDA DE EBRO
- Pilar Narro Bravo. Comuneros de Castilla, 5.
- Pilar García de Albéniz. Kiosco. Carretera Logroño, 7.
- Purificación Zubizarreta Cañas. Estación, 48.
- Biblioteca Estación. Andén Norte.
- Librerías de Estación ff.cc. (Z.B.).
- Ana María Martínez. Kiosco Prensa. C/. Estación.
- Celestina Garrido. Venta de Prensa. C/. Vitoria, 19.
- Librería Malfaz. San Agustín, 3.
- Librería Erri. Real Aquende, 57.
- Juan F. Figuero. C/. del Río, s/n. Kiosco.
- Antonia Garrido. Librería. Real Allende, 26.
- José Ramón Aliende Ríos. Kiosco Prensa. C/. Francisco Cantera. Esq. Alfonso VI.
- Manuela Resa Martínez. Alfonso VI, 56.
- Antonio Crespo. Ctra. Logroño, esquina Las Conchas, junto iglesia. Kiosko Prensa.
- Inés Merino. Plaza Prim. Kiosco.
- Hotel Tudanca.
- Vicente Rojo. Ramón y Cajal, 2.

MADRID (13,30 h.)
- Gta. Ctro. Caminos-Sta. Engracia.
- Agustín de Foxá-Pl. de Castilla.
- Pl. Cuzco-P.º de la Castellana.
- Concha Espina, 6 (Estadio S. Bernabéu).
- Cibeles-P.º del Prado.
- Cibeles-Pasaje.
- Alcalá, 50.
- Pl. de las Cortes.
- Alcalá, 39.
- Alcalá 185.
- Sol, 1.
- Sol, 11.
- Sol, 13.
- Mayor, 5.
- Pl. de Isabel II (Opera).
- Quintana, 19.
- Princesa, 65.
- Princesa, 56.
- Gran Vía, 39.
- Gran Vía, 38.
- Montera-Gran Vía.
- Pta. de Alcalá, 2.
- Goya, 63.
- J. Hurtado de Mendoza-Dr. Fleming.
- Pl. de España, 2.
- P.º del Prado, 20.
- Alenza, 20.
- Plaza Santa Bárbara.

LOGROÑO
- Jesusa Fernández, Kiosko Rosaleda.
- Pedro Uruñela Nieto. Muro del Carmen, 2.

BILBAO
- Librería J. Guinea. C/. Elcano, 25.

BARCELONA (19,30 h.)
- Kiosco Estación Renfe (Sants).
- Kiosco Plaza Universidad. Aribau.
- Kiosco Cataluña. (Frente al Corte Inglés).
- Kiosco Puerta del Angel. (Frente Galerías).
- Kiosco Ramblas. C/. Carmen.
- Kiosco Ramblas. C/. Hospital.
- Kiosco Paseo de Gracia. Diagonal.
- Kiosco Paseo de Gracia. Provenza.
- Kiosco Paseo de Gracia. Diputación.
- Kiosco Plaza Urquinaona.
- Kiosco Riera Blanca, 4. (Frente Nou Camp).

VALLADOLID
- Plaza Mayor (frente al Club del Fumador).
- Plaza de España (Banco).
- Huerta del Rey (calle José Luis Arrese).
- Paseo de Zorrilla (Corte Inglés).
- Paseo de Zorrilla (iglesia de San Antonio).
- Estación del Ferrocarril
- Universidad.

Diario de Burgos
Fundado en 1891
Medalla de Oro de la Ciudad
DECANO DE LA PRENSA BURGALESA

Edita: DIARIO DE BURGOS, S. A.
Presidente y Gerente: Angel León Albarellos
Director: Vicente Ruiz de Mencía
Redactores Jefes: Juan José Calleja López
Antonio José Mencía Gullón (adjunto).

Redacción.— Ana Isabel Angulo Estefanía (jefe sección), Roberto Granja Albarellos, Alfonso Salgado Espinosa, Javier Salgado Espinosa, J. Angel Gozalo Antón, José Luis Saiz Santos, Mery Varona Rojas, Inmaculada Pascual Navarro, Guillermo Alonso Balbás, Ricardo Ruiz Nebreda, Jaime Valdivielso Carcedo y Elena Moreno Jordana. *Fotografía:* Lorenzo Matías Rodríguez y Angel Ayala Fraile.
Delegación Aranda de Duero: M.ª Aurora Lázaro Muñoz, C/. Hospicio, 16, bajo C. ☎ 505917.
Delegación Miranda de Ebro: M.ª de los Angeles Crespo Sánchez, Ronda del Ferrocarril, 77, 4.º B. ☎ 314620. Salvador Moneo, C/. Logroño, 1. ☎ 311761.

Administrador Gral.: Gonzalo Albarellos Carrascal
Dpto. Publicidad y Relaciones Públicas: Mariano González Hernando
Producción: Javier Gutiérrez González
Dpto. Distribución y Ventas. Jesús López Pérez.
Regente y Coordinador Talleres: Gonzalo Bárcena Alonso

Redacción, Administración y Talleres: San Pedro de Cardeña, 34. 09002-Burgos. Red. ☎ 267280. Adm. ☎ 268375 - 265768. Télex 39703. Fax 268003. Apartado de Correos, 46.- C. P. 09080. Depósito Legal BU-5-1958.

M.C.D. 2018

Diario de Burgos

Justicia suprime los departamentos de jóvenes y mujeres de una treintena de prisiones españolas

Madrid (Colpisa/DB).– El Ministerio de Justicia ha decidido suprimir los departamentos de jóvenes y mujeres en más de una treintena de prisiones españolas -entre ellas la de Burgos-, así como cambiar la ubicación y denominación de algunos de sus establecimientos, según una orden ministerial publicada ayer, martes, en el Boletín Oficial del Estado.

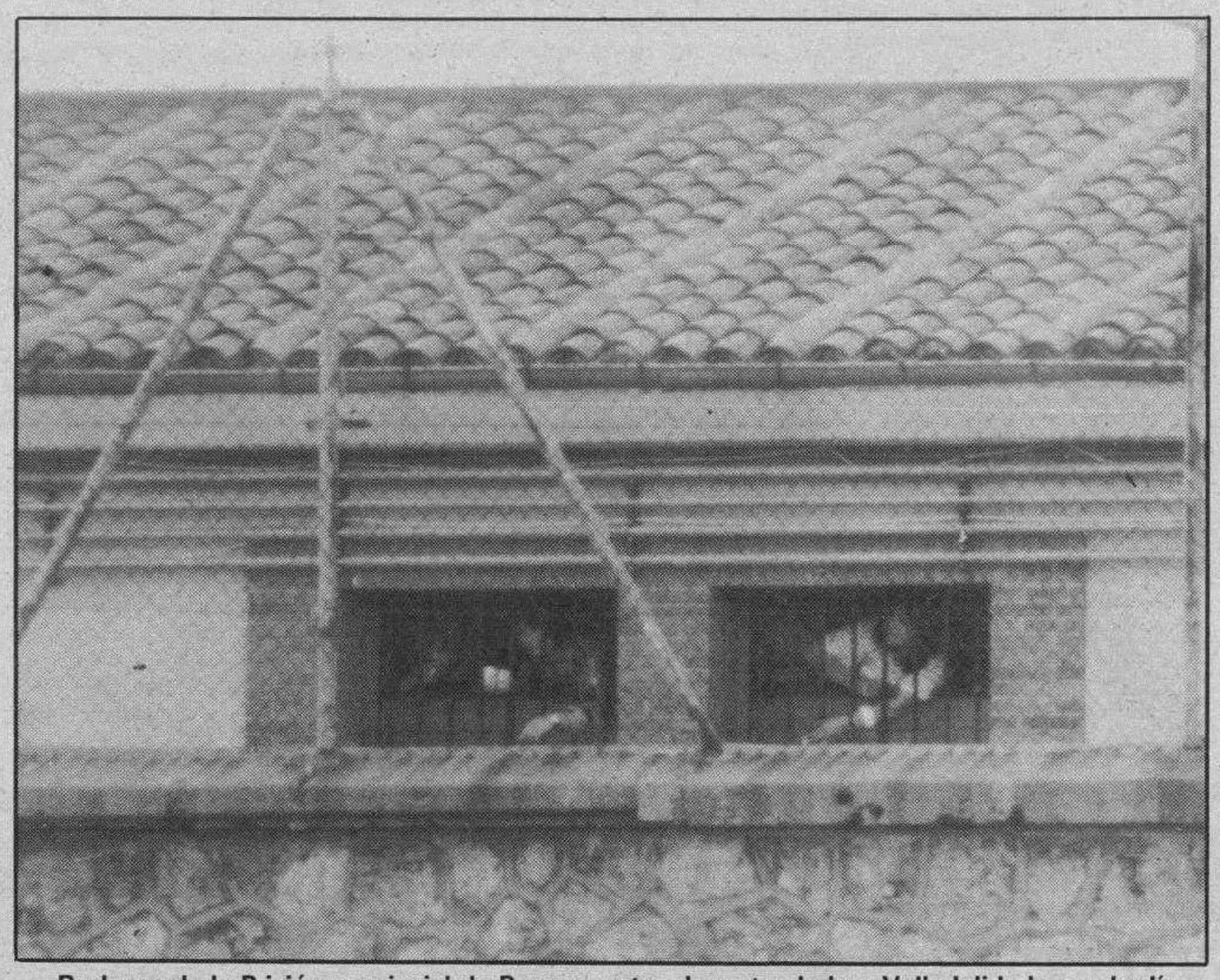

Reclusas de la Prisión provincial de Burgos, antes de su traslado a Valladolid el pasado día 9 de junio. Foto L. Matías

Los cambios introducidos en la Administración penitenciaria española responden, según esta nueva norma, a "la conveniencia de un óptimo aprovechamiento de las prestaciones".

Según Justicia, determinados departamentos de mujeres tienen una capacidad escasa y su ubicación en otros centros penitenciarios puede garantizar un funcionamiento más efectivo.

Asímismo, el Ministerio estima que el descenso del número de internos menores y la creciente necesidad de secciones abiertas para presos clasificados en tercer grado aconsejan, por un lado, la reorganización de los centros y departamentos penitenciarios de jóvenes para obtener una mayor rentabilización de los recursos y, por otro, la creación de unidades dependientes, como secciones abiertas en las prisiones.

En concreto, se suprimen los departamentos de mujeres de los centros penitenciarios de Huelva, Granada, Teruel, Huesca, Toledo, Soria, Salamanca, Palencia, Zamora, Pamplona, Bilbao, Burgos y Segovia.

Prisión de Burgos

El tralado de las mujeres del centro de cumplimiento de Burgos a la Prisión de Valladolid se efectuó el pasado día 9 de junio. El departamento ocupado por las mujeres, de dos plantas y doscientos metros cuadrados, está de momento sin uso, pendiente de las reformas que vienen ejecutando desde el año 82, según confirmó a DB Martiniano Martín, director de la Prisión provincial. En estos momentos las obras se centran en los accesos de entrada al centro penitenciario, que serán independientes para automóviles y peatones, y dotadas con apertura automática.

Los departamentos de jóvenes también suprimidos son los de Algeciras, Bilbao, Zaragoza, Salamanca, Córdoba, Nanclares, Soria, Zamora, Gijón, Huesca, Palencia, León, Cartagena, Teruel, Segovia, Vigo, Toledo, Albacete y Guadalajara.

Cambios

Por otra parte, el actual centro penitenciario de jóvenes de Madrid se unifica con el de mujeres de Carabanchel, manteniéndose esta última denominación y quedando ambos centros destinado a mujeres en lo sucesivo.

También se unifica el actual sanatorio psiquiátrico penitenciario de Madrid con el centro de preventivos de Madrid (Madrid-1), perdiendo el primero su denominación.

De la misma manera, se unifica el actual centro penitenciario de Herrera Abierto con el de Herrera Cerrado.

El primero pasa a ser la sección abierta del que se denominará centro penitenciario de Herrera de la Mancha.

El Ministerio de Justicia ha creado nuevos departamentos de jóvenes en Sevilla-2 y Madrid-2 y un departamento de oligofrénicos en Sevilla-2.

La orden ministerial contempla también la creación de secciones de régimen abierto en el antes denominado complejo penitenciario femenino de Madrid y en la prisión de Segovia.

«El hombre atado»

Por último, el Ministerio de Justicia ha creado unidades dependientes en San Sebastián y Melilla.

Por otra parte, Jesús María Amilibia acaba de publicar su novela «El hombre atado». En una entrevista con Colpisa, el periodista que cumple condena en el Centro Penitenciario de Madrid 2 de Alcalá-Meco, denuncia la insolidaridad de algunos compañeros de profesión tras u ingreso en prisión. «Algunos amigos me han ido dejando y otros (José María García, entre ellos) ni tan siquiera ha respondido a mis cartas», dice. «Eso duele especialmente, creo que es muy cruel no contestar a un amigo, o a un hombre al que llamabas amigo, cuando se encuentra en prisión. Luego hay un pequeño grupo de amigos que ha continuado siéndolo, pero sobre todo me siento acompañado por mi mujer, por Ketty, que tiene hacia mí un comportamiento admirable, lleno de amor y de fuerza». Amilibia cafifica la situación de las cárceles españolas de «penosas». «Desconozco las intenciones de Instituciones Penitenciarias, pero no habrá esperanzas de mejora mientras no se acepte el reto de cambiar radicalmente el método», asegura en la entrevista. «Hay algo que está claro: el sistema actual, basado en la represión, sólo en la represión, no sirve. Hay que convertir las cárceles en "otra cosa", sobre todo en lugares de tarbajo y de auténtica enseñanza».

El Gavilán

El Tiovivo

J-2

«A mí dadme los viejos, los viejos caballos del tiovivo». Así exclamaba don Pío recordando infancias que siempre son más elocuentes de lo que creemos. Pío Baroja, es verdad, pone siempre nubarrones de negrura —seguramente no cabe otro remedio— incluso cuando canta a la infancia. La fidelidad de estos cacharros al viejo destino, la inmisericorde monotonía de sus viajes circulares que trasladan a mundos infinitos y, sin embargo, no van a ninguna parte, la indomable y dulce fiereza de los caballos de cartón, la encantada y visionaria peregrinación de la chiquillería siempre en pos de un viaje, la siempre segura y por eso ciega aventura sin fin girando y girando en torno a un eje metálico que puso un herrero habilidoso, la cadencia del vaivén a mitad de camino entre el tedio de los que miran y la molicie de los que viajan, la en fin voluptuosidad de cartones animados vestidos de color de caramelo con ojos abiertos quizá a otras visiones quizá de otros mundos quizá de otros tiempos quizá para otras gentes...

«A mí dadme los viejos, los viejos caballos del tiovivo». A pesar de todo, bien mansos que son.

MUEBLES evelio
General Yagüe, 32

Bono-Loto
Combinación ganadora

6 - 7 - 15 - 16 - 17 - 19

Complementario **21**

Reparto de premios

1.ª	Categ.	(6 aciertos) 0 acertantes	
2.ª	»	(5 ac. y comp.) 5 acertantes a	1.358.913
3.ª	»	(5 aciertos) 232 acertantes a	55.320
4.ª	»	(4 aciertos) 8.333 acertantes a	1.812
5.ª	»	(3 aciertos) 116.993 acertantes a	194

Bote acumulado de 18.118.835.

Sorteos de la semana:

Domingo 5 - 9 - 13 - 19 - 32 - 41 /24[C]

Lunes 3 - 7 - 17 - 39 - 47 - 48 / 1[C]

Mesa - Madero

Mañana, jueves, en Diario de Burgos

CRONICA
Revista agraria

M.C.D. 2018