Diario de Burgos

S25-090874

Domingo, 25 de Junio de 1989. N.º 30.273 | Fundado en 1891 | Medalla de Oro de la Ciudad | 85 Ptas.

Miles de burgaleses en la ofrenda floral y en el Festival Folklórico

Las fiestas de San Pedro y San Pablo entran en la semana mayor con la celebración de la Cabalgata en homenaje a la «reina» de los festejos y las damas de su corte de honor y con la inauguración de la feria taurina que tendrá su continuación el día de San Pedro.

Con casi 30 grados se hizo ayer tarde la ofrenda floral a la Patrona de Burgos, Santa María la Mayor. Miles de ramos se depositaron a los pies de la excelsa Madre. La «reina» María del Mar Vivar hizo la ofrenda en nombre de la ciudad.

Por la tarde, tuvo lugar la brillante apertura del Festival Internacional Folklórico en el que participan con los grupos de Burgos otros de diversas provincias y de Polonia, Turquía e Israel. Fue un espectáculo magnífico y popular. Esta mañana, a las once y media, de la calle Juan Ramón Jiménez, de Gamonal partirá la Cabalgata hasta el centro de Burgos y a las 6,30 se abrirá la feria taurina.

Páginas 9, 10, 11, 12 y 13

Acto inaugural del Festival.

La «reina» de las fiestas durante la ofrenda floral

hoy

Abandonaron la UVI los soldados intoxicados 6

Exito del concurso del perro perdiguero 9

Debates DB: la Protección de Menores ..... 18 y 19

Lista fotográfica de la Lotería 48

Tamayo renovó por el Real Burgos 56

Especial domingo ..... Cuadernillo central

Pida con este número Antena Semanal

Las depuraciones alcanzan en China a Zhao Ziyang

El hasta ahora secretario general del Partido Comunista Chino (CCH), Zhao Ziyang, fue destituido ayer y reemplazado por Jiang Zimen, que dirigía el partido en Shanghai.

El anuncio, difundido por todos los medios de comunicación chinos, fue hecho al término de la cuarta sesión plenaria del decimotercer Comité Central del partido, a la que asistieron unos 500 líderes del PCCH, y que se inició el viernes en Pekín.

El comunicado de la sesión informa de que Zhao fue destituido de todos los cargos que tenía en el partido.

Zhao, además de secretario general del PCCH, era también miembro del Comité Permanente del Politburó, miembro del Comité Central y primer vicepresidente de la Comisión Militar.

La sesión plenaria, dice el comunicado, examinó y aprobó un «informe sobre los errores del camarada Zhao Ziyang durante los disturbios anti-partido y anti-socialismo» de los pasados meses, informe que había preparado el primer ministro, Li Peng.

Página 49

Medidas excepcionales de seguridad en Madrid

Con motivo de la celebración de la «cumbre» del Consejo Europeo que se inicia mañana, lunes, en Madrid, se han adoptado medidas excepcionales de seguridad para evitar atentados y todo aquello que pueda trastocar un acontecimiento internacional que cierra la presidencia de España en la CEE.

Por otra parte el Gobierno considera «prácticamente imposible» que se puedan colapsar las líneas telefónicas instaladas en el Palacio de Exposiciones y Congresos de Madrid, donde mañana, lunes, y martes, se celebrará el Consejo Europeo, afirmó ayer el director del Gabinete de la Presidencia, Roberto Dorado.

Los trabajadores de Telefónica anunciaron su intención de bloquear las comunicaciones del citado Palacio, en protesta por el conflicto que les enfrenta con la Dirección en la negociación del convenio.

Página 29

Exposición de productos alimenticios.— *A mediodía de ayer fue inaugurada en el Parque de la Virgen del Manzano la V Exposición de Productos Alimenticios con la presencia del alcalde, señor Peña acompañado del gobernador civil, señor Peláez y del presidente de la Diputación, señor Montes y de otras representaciones.*

Sémobel, SA.
INTERIORISMO - MOBILIARIO
Ctra. de Logroño s/n. Telf. 220504 - BURGOS

PROGRAMACION EN PAGINA 73

CAJA DE AHORROS
Y MONTE DE PIEDAD DEL
CIRCULO CATOLICO

MAÑANA, LUNES, SORTEO
SEGUNDA SEMANA
de
LA SUERTE EN JUEGO
Bases página 5

Este coche puede ser suyo
¡Gana este Uno!
Concesionario Oficial
AUTO FORMULA, S. L.
Alcalde Martín Cobos, s/n.
Tel. 23 13 20. Burgos.

Día a día

¿Hay quien dé mas?

ACABA de presentarse en Bilbao la memoria de la Papelera Española, una cuestión de especial interés para Burgos-Miranda en este instante por cuanto está por decidir definitivamente el establecimiento de una factoría de indudable importancia para el futuro de nuestra provincia. En esa memoria se destaca como perspectiva inmediata que la empresa finlandesa Enso Gurzeit tomará el cincuenta por ciento de las acciones, hecho que se resalta en la Prensa nacional como la estrategia de Papelera de tomar socios extranjeros para afrontar un proceso de modernización y puesta a punto de cara a la nueva Europa que nace del Acta Unica. La tecnología y la propia economía empresarial con la competencia de los mercados decide que se aborde esa iniciativa por otra parte fundamental para la planta fabril española.

Pero he ahí que se nos dice que la senueva fábrica se la disputan dos Comunidades Autónomas: el País Vasco y Castilla y León. Recordamos que la producción de esas instalaciones será de 200.000 toneladas de papel al año, una inversión de los 60.000 millones de pesetas y generará 300 puestos de trabajo directos y 1.200 indirectos.

La pelota de la factoría de Miranda está en el tejado. Ignacio de la Sota, que es el consejero delegado ha dicho que la Comunidad que más dé será quien se lleve la instalación de la planta. Esto nos produce gran inquietud, porque sabemos que para Miranda es fundamental y que Burgos y Castilla y León deben apoyar con todas sus fuerzas esa iniciativa.

Los vascos son rivales peligrosos en el campo de la promoción fabril. Muchos años de experiencia y el deseo generoso y amplio de extender su actividad industrial resulta de todos conocido. En nuestra tierra nos quejamos siempre de llegar tarde, de no estar atentos y tener que jugar siempre un papel de segundo orden para relegarnos a la hora de la verdad.

La Junta debe estar muy atenta a este asunto, que es fundamental así como las autoridades y Corporaciones de Burgos. Castilla debe dar tanto como el que más para que Miranda cuente con esa fábrica, para que relance su porvenir y su desarrollo, porque nos parece que es una oportunidad que nadie puede dejarse escapar.

No será necesario recordar la frase de Boadil para lamentar que nuestro llanto es baldío e inútil e imbécil porque no pusimos a contribución cuanto era preciso para un proyecto trascendente como éste.

Todavía estamos a tiempo.

Quisicosas

Martinillos

YA estamos en plenas fiestas. Esta mañana recorrerá nuestras calles la cabalgata. Desfilarán hasta catorce carrozas, grupos folklóricos de la ciudad, de la provincia, de la región y de distintos puntos de España y los extranjeros que participan en el Festival Internacional Folklórico. Ello con la animación de las Peñas y con la gracia y belleza de la juventud femenina burgalesa seguro que será toda una gran fiesta popular. Desde luego, es el espectáculo-rey de las fiestas, antes incluso que las corridas de toros.

● Y esta tarde, en el coso de «El Plantío» se inicia la feria taurina de San Pedro. Todo está dispuesto para que haya espectáculo. Si el toro colabora, los maestros están dispuestos a ofrecer emocionantes tardes de toros. Es una lástima que se inicie hoy la feria y hasta el día de San Pedro no se reanude, pero esto será un aperitivo para seguir después con ese ambiente singular que ofrecen las tardes de toros. Eso sí, un ruego a las Peñas: colaboren para que el tráfico rodado no sea un infierno. Seguro que lo harán.

● Se duda que vayan a estar terminadas las obras de la fuente luminosa para las fiestas. Se trabaja a gran ritmo en la Plaza de España, pero queda bastante por hacer. Al menos esa es la impresión que nos da a los que hemos pasado por allí y hemos curioseado el estado actual de los trabajos.

● No se habla de otra cosa: la TV-Burgos que es la gran novedad que Diario de Burgos y Video Villafranca les ofrece a los burgaleses. No tiene otra pretensión que mostrarles las fiestas en la pequeña pantalla, cómodamente en casa. Y la verdad es que gusta recordar los festejos y comprobar que una TV nuestra puede tener gancho, ¿a que sí? Pues ya saben: todos los días ahí estará todo un entusiasta equipo para ofrecerles las imágenes del acontecer festero de este año.

● Los vecinos de la calle Covarrubias están muy agradecidos al Ayuntamiento. Hasta nuestro periódico han venido para expresarlo algunos, al haberse atendido la petición de que se colocase luz suficiente para evitar que las noches esa zona fuese todo menos una calle honesta. Así está en condiciones y se han evitado riesgos, evidentemente. Recogida la petición de transmitir gratitudes.

● Ciertamente es recomendable el libro de Luis San Valentín con su conjunto de recetas gastronómicas. Nuestro colaborador ha llevado a cabo una labor de recopilación de enorme interés. No es el primero y ahí está su trabajo que viene a sumarse a las publicaciones de la cocina que ya han salido desde esta tierra.

● Hay verdadera preocupación en este momento por la dieta alimenticia. Ello se puso de manifiesto en el acto de presentación del libro de Luis San Valentín y en el que habló el doctor Enrique Martín, especialista en nutrición. Comemos mal y por ello ponemos en peligro nuestra vida. Hay que comer bien, lo necesario y variado que no perjudique nuestro organismo. Ya nos dijo que un 50 por ciento de las graves enfermedades cardiovasculares en personas de 35 a 60 años están motivadas por una mala dieta.

A hacer deporte y a adelgazar.

LAREDO

Residencial, Ciudad de Londres, junto hospital. Tres habitaciones, salón, dos baños, cocina amueblada, exterior, vistas, calefacción, garaje cerrado, jardín, pistas de tenis. 21.500.000.

Tfnos.: 942-227937 278374.

VACACIONES EN INGLES

¿DONDE ESTA WALLY?

BURGOS-CANTABRIA

Julio-Agosto. Cursos de élite. Profesores nativos. Grupos reducidos. Cerámica con Espinoza.

Desde 25.000 Ptas.

Informes: Librería El Principito. Plaza España, 13. Telf.: 201929.

TELEFONICA

OPOSICIONES A

INGENIEROS TECNICOS

REQUISITOS:

— INGENIERIA TECNICA
— INGENIERIA T. OBRAS PUBLICAS

Plazo de admisión de solicitudes:

HASTA EL 14 DE JULIO

REUNION INFORMATIVA, DIA 27 DE JUNIO A LAS 20 HORAS

ACADEMIA TECNICA UNIVERSITARIA

Plaza Alonso Martínez, 7. Tfno.: 267307

AYUNTAMIENTO DE BURGOS

NUEVO NUMERO DE EMERGENCIAS BOMBEROS

LUMEN fotos

Cardenal Segura, 15
Teléfono 20 38 16
29003 BURGOS

GRAN OFERTA

Películas KODAK: GOLD y VR y KODACHROME 64

CAMARAS COMPACTAS DESDE 3.000 PTAS.

OLIMPUS - KODAK - Etc.
REFLEX - PRAKTICA

Descuento revelado Kodak: 25 % Carnet Joven

TELEFONICA

OPOSICIONES A

OPERADORES INFORMATICOS

REQUISITOS:

— MAYOR DE 18 AÑOS
— FP2 (Sin especialidad)
— BACHILLER SUPERIOR

Plazo de admisión de solicitudes:

HASTA EL 14 DE JULIO

REUNION INFORMATIVA, DIA 27 DE JUNIO A LAS 20,30 HORAS

ACADEMIA TECNICA UNIVERSITARIA

Plaza Alonso Martínez, 7. Tfno.: 267307

PROGRAMA LINGUA PLUS
Cursos Intensivos en Mini-Grupos
2 HORAS DIARIAS
Varios Horarios y Niveles inlingua

CURSILLOS DE FRANCES EN PARIS

EN ALIANZA FRANCESA

DOS SEMANAS EN

JULIO - AGOSTO - SEPTIEMBRE

— Desde 55.000 Ptas.
— Incluye viaje y pensión completa.
— Estancia en París y en Residencias Universitarias y visitas culturales.
— Se admiten acompañantes sin límite de edad.

INFORMES:

ALIANZA FRANCESA
Y
CONFECCIONES EMERICO
Calle Santander, 13
Telf. 201608 (horas de comercio)
G.A.T. 679

Del 26 al 30 de junio

HORARIO ESPECIAL DE CAJA

DE 9,00 A 13,00 HORAS

Recuerde que nuestros cajeros automáticos están a su disposición a cualquier hora del día y de la noche con la Tarjeta CAJABURGOS.

CAJA DE AHORROS MUNICIPAL DE BURGOS

M.C.D 2018

Crónica de lo que pasa

Anuncio de una retirada

Emilio Romero

ESTAS revelaciones de Francisco Fernández Ordóñez, ministro de Asuntos Exteriores, tienen un gran interés: "Me retiro de la política en 1990. Me considero absolutamente prescindible. Este es mi último cargo y mi última legislatura en la política. Es una decisión tomada hace ya tiempo. Lo que no puedo abandonar son mis convicciones del partido al que pertenezco, mi ilusión de la vida y lo que más quiero en este mundo, que es España". La vida política de Fernández Ordóñez justifica esta decisión en razón de la intensidad y plenitud como ha vivido la política. Su historia ha sido una de las más singulares de estos tiempos. Y hasta es comprensible entender su decisión. La gran razón podría ser el cansancio y el agotamiento de la ilusión.

Todo empezaría —en esta biografía ilustre— en los últimos tiempos tecnocráticos del franquismo. Francisco Fernández Ordóñez no había nacido políticamente en ninguna de las familias de aquel Régimen, pero fue detectado por su formación en temas de Economía y de Hacienda por un ministro tecnocrático puro. Y se le entregaría —nada menos— que la presidencia del INI, que era la obra predilecta de Franco en aquella gran iniciativa de los años 40, para impulsar desde la empresa pública los males de un país que no había hecho a su tiempo la revolución industrial. Y después de esta presidencia de la empresa pública circularía por los altos círculos del poder el ascenso de este hombre a lugares más altos de la Hacienda, pero el ascenso no prosperaría porque a Fernández Ordóñez le faltaba identidad política de confianza, y ya eran tiempos de confrontaciones interiores y de actividades de una Oposición que conspiraba y estaba bien instalada. En cuanto se abrieron las puertas para la Oposición, tras la muerte de Franco, Francisco Fernández Ordóñez se incorporaría en seguida a las actividades democráticas. Aquel año 76 fue decisivo para su biografía. Adolfo Suárez y con aquella conjunción del "centrismo", Francisco Fernández Ordóñez crearía su "socialdemocracia" en el ala derecha de la situación con Adolfo Suárez, quien había congregado también a liberales, a democristianos, "azules" y a sueltos. Fernández Ordóñez sería primero ministro de Hacienda donde hizo la gran reforma fiscal y luego pasaría a Justicia donde también dejaría su huella en cuanto a la ley del divorcio. Pero Francisco Fernández Ordóñez parece que no estaba a gusto con aquellas compañías, y sus inclinaciones se orientaban hacia el socialismo. Se le ha acusado muchas veces de ser la "comunicación" con el socialismo que estaba en la Oposición. Ciertamente, aquella UCD de Adolfo Suárez promovía una lucha silenciosa y cruel entre sus componentes, en virtud de las ambiciones o del protagonismo político. Ellos mismos se destruyeron en una implacable guerra interior. Tras la sucesión de Suárez, Francisco Fernández Ordóñez se marchó al socialismo. Primero el Gobierno socialista le puso en un Banco y después, tras el escaso entendimiento entre Felipe González y Fernando Morán, fue nombrado ministro de Asuntos Exteriores, donde ha puesto de manifiesto sus condiciones admirables para el ejercicio de la ambigüedad española y de la inteligencia maquiavélica, en los compromisos con Europa y en las relaciones exteriores generales. La política exterior del socialismo con la Europa que tenemos delante y los Estados Unidos de América era muy difícil, y Francisco Fernández Ordóñez ha hecho un encaje de bolillos. Pero esta es la biografía de este hombre. Ha estado vigente en las tres etapas diferentes de la política española del último cuarto de siglo. Ha podido conocer y ha vivido las zonas ocultas de la política y de sus personajes en tiempos diferentes. Tiene la Historia de los finales del Régimen de Franco, del primer quinquenio de la restauración democrática, y de los siete años del socialismo en el Poder. Todo esto es de una rica y espectacular variedad, donde la esperanza, la ambición y la náusea están obligadas a mezclarse. Y, finalmente, le ha correspondido ver el gran muladar ilustrado de la política exterior, donde estamos en los proyectos de convivencia o de compromiso, pero con los intereses de cada cual debajo de la mesa. Es perfectamente justificable que Fernández Ordóñez esté harto. Lo que ocurre es que una gran parte de los políticos se acostumbran a estas cosas aunque el itinerario de Fernández Ordóñez ha sido el más original y pienso que no hay nada parecido. Dice que no va a escribir sus memorias, tras el retiro. A Francisco Fernández Ordóñez le exigiríamos sus contemporáneos que ese libro figurara dentro de la picaresca clásica, o de lo contrario sería una falsificación.

«Reflexión prescindible»

Los europeos

Antonio L. Bouza

ACABAMOS de votar para Europa y otra vez tal cual. Antes de la campaña advertíamos un muy vago afán comunitario, como mucho, y después, lo mismo o menos. La verdad es que los Pirineos siguen señalando el enigma de a donde mirar. Porque en general y pese a la ya relativa frecuencia con que ahora visitamos siquiera algunas capitales de nuestros vecinos de arriba, los ojos se nos hacen nostalgia cuando desde las costas del Sur contemplamos el horizonte mediterráneo; que es como querer atisbar la orilla africana. Una sensación de que aún llevamos dentro algo del alma del árabe español. Y como también enseñaba Machado (Manuel), no poco de su indolencia. Lo malo para nuestro sueño es que el antiguo rey moro, señorial y munificiente como nadie, hoy, en cuanto presume que estamos pescando (es para creer que nos adivina la intención), nos captura y nos fríe a multas. Algo así como si hubiese reencarnado el espíritu corsario y (aún colectivamente) tuviésemos que redimir cautivos; que eso es lo que en realidad ocurre. Así que auguramos una revitalización de las otrora célebres órdenes religiosas que se dedicaban a tan humanitario cometido.

Pero nos estamos yendo por las ramas/olas, y de Europa, por un simple giro más de imaginación que físico, soñamos algo que no supone votación. Bueno, de momento, porque el alauita va a terminar entrando en nuestro mercado común. Que lo raro es que después de aquella pantomima de la «marcha verde» no se haya integrado ya en algún partido ecologista. Tampoco era coña llamarle verde en medio de la desolación arenosa del desierto. Verde que te quiero verde. Y suma y sigue. Pero estamos: con, de, en, por, sin, sobre, tras, lo europeo y, además muy reciente. Tan reciente como un pan. Aunque para alguien haya sido un pan como unas tortas. El tortazo.

No sé quien decía (a lo mejor nosotros) que debía organizarse la política de manera que vista la abstención, prácticamente un cincuenta por ciento en toda la Comunidad continental, es como si un hombre tuviese dos votos. Todavía mejor, que el voto de uno valiese para dos. O, para hacerlo más llevadero y con un único esfuerzo, disponer las votaciones al modo de las partidas simultáneas en el ajedrez; y así se hacían las de toda la vida en una hora. E incluso, como juegan algunos maestros, con los ojos vendados para no saber a quién se vota. Vendados, igual que cuando nos los vendan con la propaganda. Cerrados los ojos y ojalá que los oídos; durante las campañas y en las lamentaciones y triunfalismos de después. Que oyendo a algunos defenestrados resulta que nunca pierden. Y, vive Dios que debe ser verdad, que el único perdedor de siempre es el ciudadano.

Pero no todo va a ser negativo, pues podría plantearse una votación como reconciliación de separados. La urna, un lecho para una reavivada pasión; si bien, superado el momento ese, aún perdurará algo de amistad, de haber obtenido beneficio, que de salir adverso el asunto, a seguirse tirando los votos/trastos a la cabeza. Tal es así, lo de uniones y demás para estos trances, que hoy no vienen los niños al Mundo con un pan bajo el brazo, sino con una papeleta en blanco; papeleta que con la mayoría de edad aprenderán a emborronar. Como en la canción del carro; pues en cierto modo, de carros, enganches y tiros (de animales humanos) se trata. Subimos al carro elegido pero no siempre llegamos al final del viaje; porque, o se estrella o: mi carro/voto me lo robaron/anoche mientras creía. Y con el éxito desmedido, si se llenan carrero y tiro de euforia, pueden llevarnos inconvenientemente.

Arrogancia suelen denominar al desprecio motivado por el exceso de poder y la permanencia excesiva en el mismo. Arrogancia como eufemismo a veces de algo bastante peor. El ciudadano, felpudo reversible que no grita, pues ya lo hacen por él otras fuerzas organizadas que en realidad protestan a favor de los gobiernos. No va del todo desacertado el dístico que nos define al ciudadano medio, en nuestra actitud pública, como: «Un cangilón gastado/en una noria marchita./La costumbre del arco/en la viola que grita». Europa al alcance de la mano. Otra cosa es al alcance de los bolsillos, que la abstención/abstinencia no lo es solamente de votos ni de carne (la de comer y la otra), sino de viajes y deseos de menor cuantía. Como recordábamos de nuestro límite norte, efectivamente casi no hay ya Pirineos; pero para los demás, que con la nuestra pese a todo querida peseta, no se llega muy lejos. Ellos se forran aquí, y alguno que otro deja divisas.

Cartas al DIARIO

Sobre la depuradora y las manipulaciones

Leo en el Diario de Burgos del pasado 13 de Junio las declaraciones del señor alcalde, José María Peña, según las cuales la manifestación del pasado domingo «debe entenderse como una maniobra política de algunos grupos interesados en remover el asunto de la depuradora».

Asistí a dicha manifestación, donde oí contar a gentes de los Municipios afectados, cómo las aguas bajaban tan sucias y malolientes como antes de la instalación de la depuradora. También les oí contar cómo salvaron de la masacre a cuantos peces pudieron, trasladándolos a estanques y pilones. Me emocionó oírles contar estas cosas, y me emocionó sobre todo, ver que gentes de todas las edades, de pueblos distintos y de ideologías políticas tan diversas, se unían para luchar «por un río vivo para siempre».

Pienso que nuestros dirigentes políticos tienen mucho que aprender de estas acciones, políticas en su forma más genuina, en cuanto que suponen una búsqueda solidaria de la solución a los problemas que nos afectan, por encima de intereses personales. Pero parece que para algunos de ellos, que nos tienen acostumbrados a ver cómo por enfrentamientos personales o de partido, son incapaces de buscar el bien común, estas acciones no son sino meras manipulaciones.

Mientras, la ciudad que hace unas semanas se conmocionaba viendo sus calles llenas de basura, sigue sin sensibilizarse hacia el mayor delito ecológico acaecido en nuestra provincia, y que data ya de hace veinte años.

Ciertamente sobre nuestra ciudad «tiene que llover, tiene que llover... ¡a cántaros!», para que las aguas del Arlanzón bajen limpias para siempre. **José María Aramendía Lopidana.**

CURSOS INTENSIVOS
JULIO - AGOSTO
40 horas - 2 diarias
* Informática básica.
* Contabilidad Asistida por ordenador.
* Wordperfect (el mejor tratamiento de textos).
* DBASE IV (La base de datos).
* Open Access II + el paquete integrado más extendido en:
Centro de Estudios
Vitoria, 29. 273989
EUROPA

Consulting Inmobiliario
Fincas Muñoz
AGENCIA PROPIEDAD INMOBILIARIA
PISOS, LOCALES, FINCAS, VALORACIONES, COMUNIDADES, ADMINISTRACION, FINCAS, DICTAMENES.
Laín Calvo, 200-2.°
Teléfonos 274382 - 274724
09003 Burgos

SEX SHOP
■ Venta y cambio de videos, películas Super 8.
■ Proyección de videos en cabinas individuales.
■ Revistas gran variedad en artículos de importación.
Calle Hospital Militar, 3.
(Junto Plaza Vega).
BURGOS
Abierto de 10 a 2 y 3,30 a 10
Teléfono (947) 235191
(Domingos y festivos inclusive).

PRECIOS AVION IDA Y REGRESO
LONDRES 17.500 Pts.
• PARIS 28.900 Pts.
• ROMA 32.700 Pts.
• ZURICH 31.500 Pts.
• FRANKFURT 36.600 Pts.
• AMSTERDAN 29.000 Pts.
Viajes Barceló
EDUARDO M. DEL CAMPO 2
Paseo de la Isla • 09003 BURGOS
Tel. 26 51 25

500 plazas
AUXILIARES POSTALES
(Carteros)
CONVOCADAS POR EL MINISTERIO DE TRANSPORTE Y COMUNICACIONES
Requisitos: Mayores de 18 años y Graduado Escolar. Abierto el plazo de presentación de instancias hasta el 4 de Julio de 1989. Recoja hoy mismo las bases de la convocatoria y los textos para la preparación en: LIBRERIA UTOPOS. Huerto del Rey, 14. Burgos.

C.D 2018

La función de los niños

Juan Miguel González
Del Ambito María Corral

NO se trata de una función teatral o circense dedicada a los niños; no, sino de la función de éstos en la sociedad.

1990 ha sido declarado por las Naciones Unidas «Año Internacional del Niño». Todo es poco para que la cultura occidental recupere el olvidado valor de la niñez, y que lo haga con premura, antes de los hitos de 1992 y del 2000, que pueden ser cruciales.

Llegados al final de esta década de los 80, es patente, y hasta dramático el estallido social del tema de los infantes. Estos —etimológicamente, los «sin voz»— han sido de atención, de controversia y de defensa —en algunos países se ha instituido el «Ombudsman» de los niños—, y se han alzado muchas voces señalando el abandono, las miserias y los abusos que sufren diariamente tantos niños en el Mundo. El informe de UNICEF del mes de Diciembre de 1988 señala que están ocurriendo 500.000 fallecimientos anuales de niños por hambre en el Mundo, los cuales pueden evitarse en gran parte. Se han realizado también muchos esfuerzos y acciones en favor de los pequeños, pero no se logra aún erradicar el problema.

¿Qué caminos hay de solución? ¿Qué transformación se ha de operar en el mundo para que no se reciba con hostilidad a los pequeños sino que la sociedad sea una buena casa para ellos y para su desarrollo armónico y gozoso?

El racionalismo, la modernidad, subrayaron el valor de las personas, especialmente por su racionalidad y por su utilidad, destacando por ello al adulto sano y marginándose a los ancianos, enfermos, disminuidos, niños, etc. En la postmodernidad, se está dando una concepción más ecológica (y por ello menos individualista) y más estética. La Filosofía y la Sociología, hoy, hacen ver que, como la naturaleza humana es limitada, es propio de la humanidad que haya seres desvalidos y otros con capacidad sobrante, y que se produzca entre todos un equilibrio ecológico que puede ser estable. Ayudados de las ciencias humanísticas, se descubre no tanto la mera utilidad material y primaria, sino la «utilidad», la función que todo ser existente tiene dentro del conjunto de la Naturaleza, el papel de cada parte para con el todo. Y la interdependencia que de ello deriva.

Esbozo, a continuación, algunas funciones propias de los niños en la sociedad. Los niños, en primer lugar, son convocatoria social. Su sufrimiento, su desconcierto, su impotencia, son un aldabonazo para que los adultos nos detengamos y reflexionemos. En segundo lugar, su orientación. Su ingenuidad, su constante inventiva y creatividad, nos hacen contrastar reiteradamente lo original con lo artificial, la obra prístina de la Naturaleza con las añadiduras producidas por nuestras manos. Ellos, aliados con el niño que hay en el más recóndito interior de cada adulto, nos interpelan y nos recuerdan constantemente aspectos de la vida, sentimientos, capacidades del ser humano, que los adultos hemos difuminado u olvidado en la lucha por vivir. En tercer lugar, los niños son un impulso para los adultos: su desvalimiento y abandono en nuestras manos, su corta edad y, por tanto, su posibilidad de gran futuro, despiertan en los mayores deseos de cuidado y protección hacia ellos, deseos que son necesarios para el bien de todos. Son también, en cuarto lugar, alegría y esperanza para la sociedad que agobiada por los esfuerzos y retos que la asedian, y ensoberbecida en parte por algunos logros de su razón y de las obras de sus manos, produce tantos desatinos incluso para consigo misma, y va desnorteada en muchos aspectos de su vivir. Son, en fin, signo de credibilidad: una sociedad, un cuerpo social, una familia que atienda bien, generosamente, a estos seres necesitados, sin esperar directamente provecho personal, ello es signo de capacidad de lealtad, de honestidad, de amistad como se debe. Dichas personas nunca quedarán solas o abandonadas sino que su compañía será buscada gozosamente por los demás. ¡Y se pueden descubrir tantas otras funciones de los niños!

Los adultos conservamos dentro de nosotros, aunque semiolvidado a veces, el niño que somos. ¡Qué poco confiamos en los valores y potencialidades de esa nuestra niñeidad! Desconfiar de alguien es como atarle, es como cortarle las alas. Para poder atender bien a los niños, primero hemos de «desatar» el niño que nosotros somos, dejarle crecer armónicamente con nuestro yo adulto —como recuerda magistralmente el verso de José María Valverde— y con el anciano que seremos. No se trata de una regresión sino de despojarle de los vestidos y hasta de las camisas de fuerza sobreañadidos, inútiles hoy día y dañosos, que ocultan y encierran nuestra genuina realidad procurando olvidarla. Los adultos hemos de lanzarnos a la estupenda aventura de bucear e investigar sin miedo en el equipaje de partido con que nos dotó la naturaleza al nacer.

Apuntes de fin de semana

Júpiter o Zeus: la guerra de siempre

V. Ruiz de Mencía

En una noche nos hacemos viejos y, al despertar al mundo, la mañana en la luz del cristal de la ventana nos clava, como insultos, sus reflejos».

(«Occidente». — Jaime Siles)

OS desarmes pueden ser una pura y falsa entelequia. El hombre aspira al poder como el oxígeno de cada día y dice Napoleón que cada soldado lleva en su mochila un bastón de mariscal. Quizá por eso desde Miami se nos anuncia una de las operaciones más ambiciosas y peligrosas que se pueda llevar a cabo en el espacio, precisamente veinte años después de que el hombre creyera que con haber alcanzado la Luna todo lo demás sería fácil, sin tener en cuenta que el tributo humano de cualquier «Challenger» puede ser mucho mayor del habido hasta ahora.

Con siete años de retraso y mil millones de dólares por encima del presupuesto, —dinero que mejor estaría para paliar el hambre de esa tercera parte del planeta que muere diariamente por necesidad— la sonda espacial «Galileo» transportará la carga más mortífera jamás enviada al espacio y será lanzada a Júpiter (el mayor de los planetas, dios del cielo, la luz y el rayo en la antigüedad clásica), el próximo mes de Octubre», nos cuenta desde Estados Unidos, Jeannine Camps.

Demostrando una vez más que, «sin embargo es redonda» la Tierra, pero ahora pequeña, diminuta y que las galaxias se pueden multiplicar infinitamente, será puesta en órbita este «Galileo» del año 2000 con un transbordador espacial que necesitará transportar 22 kilos de plutonio, una de las sustancias más peligrosas que existen en nuestro planeta para conseguir suficiente energía en el largo recorrido hasta Júpiter. Ya la Luna, la inspiradora de versos y caricias, la sensiblera de cualquier cantamañanas y la que idealizó en el 69 un mundo de viajes al «Mar de la tranquilidad» como unas vacaciones a una playa gris, con bronceado automático, sin molestias solares y con paz, convivencia y bienestar de otros mundos sin vida o con ella, ya no mola mucho al Mundo del siglo XXI. Es mejor Júpiter. Hasta allí no ha podido llegar la influencia de los conquistadores, ni la osadía de los ignorantes, ni la codicia de los banqueros ni la contaminación del mundo irreflexivo que hace crecer a los «verdes» como una fórmula de protestar después para que se limpie lo que el pueblo mancha con impunidad o contamina con morboso recreo.

Y se nos advierte de la catástrofe que podía suponer un accidente si se derrama una mínima cantidad de plutonio, capaz de causar cáncer mortal a cientos de personas. Es otra guerra. Acaso llegue pronto el tiempo en el que lo de Hiroshima o Nagasaki sea una pura anécdota con esa guerra de las galaxias que nos podemos preparar, cuando sarcásticamente se nos dice que se han reducido los misiles de corto alcance o se eliminan las armas químicas... porque han cumplido ya su plazo de caducidad y en malas condiciones los efectos pueden ser todavía más desastrosos.

Los científicos independientes de la NASA están subestimando tanto las posibilidades de derrame de esas gotas de plutonio que es conveniente que los pueblos pacíficos de la tierra, los que no desean extender su imperio por esos tranquilos mares del Sur de la noche espacial, impidan que «Galileo» sea anatemizado nuevamente y su carga mortífera sea un nuevo holocausto para un mundo que sin resolver sus graves problemas internos busca el mañana en el exterior, alzando su mano hasta Júpiter donde los dioses dicen que reservan al hombre audaz un nuevo paraíso.

Y esta es una guerra a la vista. Otras están en plena calle, al sol de una China cuyos militares vengadores y tiranos matan a los hombres que piden libertad y democracia. Una treintena de ellos han inmolado sus vidas como mártires de una causa que ha de llevar al pueblo a otra revolución que no sea la que

Gerhard Marcks acaba de terminar para Berlín «El llamador», una escultura que es un grito que derribará el muro, abrirá la muralla china, será un símbolo permanente de la libertad de todo tiempo.

oprime salvaje y brutalmente y deja el alma y el corazón esterilizados como la expresión de recuerdo de lo que en otro tiempo se hizo con pueblos judíos enteros.

Pero aquí, igualmente, esa revolución ha amordazado a Occidente. Pocas quejas, tibias críticas o censuras al opresor, ninguna mediación es válida; el pueblo está aislado, desamparado, bajo la bayoneta del enloquecido militar revolucionario que autoliquida a una sociedad que pide con voz firme la libertad que el poder totalitario comunista no democrático niega y hurta, aplastando los derechos humanos más elementales. Pero es sabido amigos: el fin justifica los medios por reprobables que sean. Como en otros tiempos de la antigüedad, en plaza pública, para que sea ejemplo y escarmiento de todos, veintisiete revoltosos portadores de las esencias del pensamiento de China en este momento son muertos por el tiro en la nuca, que es como ajustician los cobardes de todos los tiempos... aunque Occidente con voz no precisamente autoritaria reclama libertad, pero defiende sus mercados, sus intereses, sus materias primas y su desvergüenza de siempre. Una guerra horrible donde se va aniquilando la poca esperanza que queda al alba de la libertad verdadera de cada mañana ensangrentada y yerma.

Y ya ven, también aquí un pueblo está vigilando sus campos y sus tierras. Anchuras sigue en pie, en vigilia permanente para defender sus parques y sus aires, para que no marchen sus pájaros con el campo de tiro que las gentes no desean. Pero esto lo piensan ahora, cuando el Gobierno les llama a las urnas son observantes y votantes y allí también Alfonso Guerra ganó por mayoría. Hay masoquismos que ponen de manifiesto la imbecilidad de quienes son manejados para cualquier cosa.

Ramón

M.C.D 2018

Aspecto de la Feria Alimentaria.

Ayer se inauguró la V Exposición de Productos Alimenticios

Burgos (Mery Varona).—Las primeras autoridades locales y provinciales asistieron ayer a la inauguración de la V Exposición de Productos Alimenticios que permanecerá abierta hasta el martes día 27.

A modiodía de ayer el alcalde de la ciudad, José M.ª Peña, daba por inaugurada la exposición, iniciando seguidamente el recorrido por las dieciocho casetas instaladas en la Plaza de la Virgen del Manzano. El alcalde se encontraba acompañado por el gobernador civil, Manuel Peláez, el presidente de la Diputación, José Luis Montes, el concejal delegado de Ferias, José Luis Moneo, y otros representantes de las entidades colaboradoras.

La presencia de las autoridades en el acto inaugural vino a respaldar la permanencia de esta muestra que, en la presente edición, no ha tenido todo el apoyo que cabía esperar del sector alimentario.

José Luis Moneo reconocía que, si bien el número de expositores ha descendido, dos menos que el año anterior, se había mantenido la superficie dedicada a la muestra en el emplazamiento actual adonde se trasladó ya el año pasado desde su ubicación anterior en el Monasterio de San Juan.

Moneo reiteraba el propósito del Ayuntamiento de mantener la exposición, habida cuenta el interés que los burgaleses, a quienes va dirigida, vienen demostrando por ella. A la hora de hacer un análisis, el concejal delegado prefería remitirse al momento de la clausura, si bien adelantaba la necesidad de alentar a un mayor número de industrias provinciales y de la región a la participación en ella.

De las dieciocho casetas instaladas, una ha sido ocupada por el Ayuntamiento como oficina de información y las diecisiete restantes corresponden a otros tantos expositores que, además del Consejo Regulador de la Denominación de Origen Ribera del Duero, son las empresas Trigal (José M.ª Alameda Beltrán, Bodegas Cándido, Bodega Perlovín, Cafés La Cartuja, Calhos, Campofrío, Cervezas San Miguel, Embutidos Palacios, Embutidos Río Vena, Galletas Fonteneda, Jamón Villafría, Pascual de Aranda, S.A., Pepsico Matutano, Productos Pinedo, Quesos Forlasa y Selcom.

Organiza esta Exposición de Productos Alimenticios el Servicio Municipalizado de Mercados, Ferias, Exposiciones y Concursos del Ayuntamiento de Burgos, con la colaboración en esta quinta edición de la Junta de Castilla y León, Diputación Provincial, Cámara Oficial de Comercio e Industria, Consejo Regulador de la Denominación de Origen Ribera del Duero, Caja de Ahorros del Círculo y Caja de Ahorros Municipal.

La Charanga «Los Faraones» puso la nota musical de la inauguración.

Las horas de visita de la exposición son de 11 a 15 y de 18 a 22. La clausura está anunciada para las 22 horas del día 27.

LA SUERTE EN JUEGO

BASES

En este Concurso de **DIARIO DE BURGOS**, denominado **LA SUERTE EN JUEGO**, podrán participar todos los lectores del periódico, de acuerdo con las siguiente bases.

1.° — **DB** ofrecer a sus lectores la posibilidad de ganar **CIEN MIL O MAS PESETAS SEMANALES** y un **FIAT UNO BRIO** cada cuatro semanas, a través de su concurso LA SUERTE EN JUEGO.

2.° — De lunes a domingo inclusives, cada ejemplar de DB llevará impreso en la parte superior derecha de su primera página «UN NUMERO ROJO», cuya posesión permitirá participar en los sorteos semanales y mensuales.

3.° — El «número rojo» —que será distinto para cada ejemplar de **DB**— irá precedido de un número y un guión, coincidente con la semana natural del año, para diferenciar los distintos sorteos semanales.

4.° — Siempre comenzará una serie de sorteo en lunes.

5.° — El sorteo de cada serie semanal se efectuará al término de la misma semana, publicándose el martes en **DB** el numero ganador del premio de las 100.000 o más pesetas.

6.° — Cada tanda de juegos se compone de cuatro series de sorteo (cuatro semanas) al cabo de las cuales se sorteará el coche. Todos los números aparecidos durante las cuatro semanas anteriores entrarán en el sorteo del **FIAT UNO BRIO.**

7.° — Para cobrar las **CIEN MIL PESETAS,** o recoger el **FIAT UNO BRIO,** el lector agraciado deberá personarse en nuestro periódico (calle San Pedro Cardeña, 34), antes de las doce del mediodía del viernes de la misma semana en que se publica el número premiado, portando la **CABECERA ORIGINAL** de **DIARIO DE BURGOS CON FECHA, NUMERO PREMIADO y D.N.I.**

8.° — En caso de no aparecer el ganador en el plazo indicado o de no presentarse nadie a recoger el premio, la cantidad de **CIEN MIL PESETAS** se acumulará en un **«BOTE»** para el próximo sorteo. Si no apareciera el ganador del **FIAT UNO BRIO,** el mes siguiente se sortearán dos coches con diferente número, y así sucesivamente.

9.° — La participación en este concurso implica la aceptación de estas normas.

10.° — El personal de la Empresa y sus familiares no podrán participar en este concurso.

11.° — Para cualquier duda, **DB** se reserva la última decisión, que será definitiva e inapelable.

RECORTE ASI SU CABECERA

¡¡¡GRAN OCASION!!!
CAMBRILS-MIAMI
(PINO ALTO)
4 últimas casas de 3 y 4 dormitorios, salón comedor, cocina, un baño y un aseo, solarium. Jardín privado y zona comunitaria con piscina. Entrada: 1.000.000. Financiación hasta 20 años.
Información: 93-2037583.

LABORATORIO
Con producto líder
PRECISA
VISITADOR FARMACEUTICO
(con experiencia)
PARA:
BURGOS - SORIA
INTERESADOS llamar en horas de oficina al teléfono (91) 3520471.

BANCO CANTABRICO
OFRECE A SU DINERO:
RENTABILIDAD EFECTIVA ANUAL: 13 %
EN OPERACIONES HASTA: 3 MESES
Autorizado por el B. de E. 17.020
A partir de 1.000.000 de pesetas
Avenida del Cid, 16
Teléfono 27 35 00

El futuro comienza hoy
CIRCULO

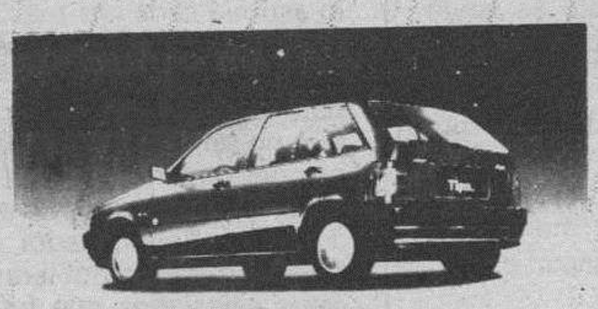

Lo dicho.
Fiat Tipo. Coche del año 1989 en Europa.
Ya lo dijimos: "... El Fiat Tipo es un coche que, desmarcándose de lo habitual, va a marcar profundamente su tiempo."
Votado coche del año en Europa por 58 periodistas de las más prestigiosas publicaciones. Lo dicho. Fiat Tipo, coche del año 1989 en Europa.
Autopista · Autovisie · L'Equipe · Quattroruote · Vi Bilagare · Stern · Sunday Express Magazine
Concesionario Oficial:
AUTO-FORMULA, S. L. Alcalde Martín Cobos, s/n. Tel. 23 13 20. Burgos.

Próximo homenaje al pintor burgalés Luis Manero de Miguel

Burgos (DB).— El director del Museo de Burgos, Juan Carlos Elorza Guinea nos informa del próximo homenaje al pintor burgalés Luis Manero en un escrito que dice lo siguiente:

«Para la segunda quincena de Septiembre de 1989 la Diputación Provincial en colaboración con el Museo de Burgos proyecta una gran Exposición Antológica del pintor burgalés Luis Manero de Miguel.

Con motivo de la exposición se presentará una publicación sobre la vida y obra de este gran artista y paisano nuestro. Durante más de un año se ha venido trabajando en la recopilación de datos y obras de la producción de Manero.

Son muchos los burgaleses que han colaborado y se ha llegado a realizar un inventario que alcanza en torno a las ciento cincuenta obras.

Desde estas páginas pedimos la ayuda y colaboración de todas aquellas personas que dispongan de obras del pintor Manero y no les hayan sido ya solicitadas por los organizadores de la exposición para que faciliten en el Museo (calle Miranda, 13), los datos de que dispongan, a fin de poder realizar el proyectado homenaje del modo más adecuado». Fdo. Juan Carlos Elorza Guinea, director del Museo de Burgos.

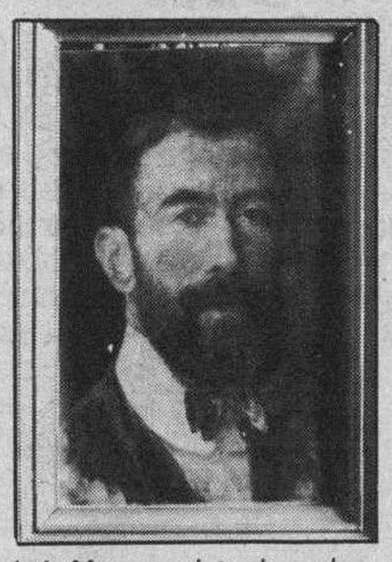

Luis Manero, pintor burgales

Los productores invitan a degustar platos de conejo

Burgos (DB).— Los ganaderos productores de carne de conejo están atravesando en los últimos meses por una situación crítica.

Ahora reaccionan para impulsar el consumo de esta carne.

Por ello ofrecen al público una degustación gratuita. A ella están invitadas las principales autoridades provinciales de Sanidad y Agricultura, cargos públicos, los medios de comunicación y todas las familias que quieran acudir.

Se celebrará el próximo jueves, 29 de Junio, en el Mercado Regional de Ganados de Burgos, a las 12 del mediodía.

En nuestro país, se producen anualmente unas 90.000 Tm. de carne de conejo. Cada español consume dos kilogramos y medio de esta carne al año. Esta producción nos coloca en el tercer país del Mundo, sólo detrás de Francia y China. En consumo, España es la segunda después de Francia, y por regiones el orden es: Cataluña, Comunidad Valenciana, Aragón, Navarra y Murcia.

Los dietistas modernos saben de la óptima calidad de esta carne, ya que es totalmente blanca, apta para toda edad y situación. Ninguna otra carne tiene un contenido tan bajo en colesterol, ni grasa. También es baja en sodio y muy rica en proteína. La carne de conejo doméstico es la carne dietética por excelencia. Estas cualidades son las que quieren resaltar los productores con estas demostraciones públicas de sabor.

Ayer juraron Bandera en Castrillo del Val reclutas de este reemplazo

Burgos (DB).—La Base de Castrillo del Val vibró ayer de emoción, como en todas las ocasiones en que se jura la Bandera, lo que hicieron reclutas del presente reemplazo de 1989.

Los actos fueron presididos por el gobernador militar, general don Celso Ruiz Nicoláu, que a su llegada fue recibido con el protocolo de ordenanza, pasando revista a continuación a la formación que rendía honores, en compañía del coronel del Regimiento de Ingenieros 5, don Diego Bernárdez Franco.

Posteriormente, en el patio de armas donde estaban formados los reclutas se ofició la santa misa, para, seguidamente, jurar la Bandera individualmente y todos juntos. Numerosos familiares, invitados especialmente para la ocasión, presenciaron la solemne ceremonia, que se desarrolló con el ritual tradicional.

Luego, tras el homenaje en el monumento a los que murieron por España, desfilaron las tropas ante el gobernador militar.

Posteriormente se sirvió un vino de honor.

Final de la inscripción en el Campamento «Santa María la Mayor»

Burgos (DB).— Según nos informa la comisión diocesana del Campamento Diocesano Santa María la Mayor, el martes próximo, a las nueve de la tarde se cierra la inscripción para tres turnos de este campamento de verano que se desarrollará en las próximas semanas en Quintanilla Escalada.

Evangelio

Donde no hay espinas no pueden florecer rosas

Iván

«Una vez que Jesús estaba orando solo, en presencia de sus discípulos, les preguntó. «¿Quién dice la gente que soy Yo?».

Ellos contestaron: «Unos, que Juan el Bautista, otros, que Elías, otros, dicen que ha vuelto a la vida uno de los antiguos profetas».

El les preguntó: «Y vosotros ¿quién decís que soy Yo?».

Pedro tomó la palabra y dijo: «Tú eres el Mesías de Dios».

El les prohibió terminantemente decírselo a nadie. Y añadió: «El Hijo del Hombre tiene que padecer mucho, ser desechado por los ancianos, sumos sacerdotes y letrados, ser ejecutado y resucitar al tercer día».

Y, dirigiéndose a todos, dijo: «El que quiera seguirme, que se niegue a sí mismo, cargue con su cruz de cada día y se venga conmigo. Pues el que quiera salvar su vida, la perderá, pero el que pierda su vida por mi causa, la salvará» (San Lucas 9,18-24).

Cuando leí «La Peste» quedé impresionado por la fuerza con que el novelista francés planteaba el problema del mal de los inocentes, representado en aquel niño atropellado en las calles de Argel. Creo que no fue menor el impacto que me produjo la historia del ateísmo de Lenin. Cuando el futuro dictador ruso tenía 17 años era profundamente creyente. Y lo demostraba, entre otros modos, llevando un crucifijo pendiente de su cuello. Cuando se enteró del fusilamiento de su hermano, que había participado en un complot contra el Zar Alejandro II, perdió la fe cristiana. Según el relato de un amigo suyo, «al caer en la cuenta de que Dios no existía, se arrancó la cruz del cuello, la escupió con desprecio y la arrojó lejos de sí».

Como contrapartida he tenido la suerte de dar a besar el crucifijo a muchos moribundos y percibir el amor y el cariño que ponían al posar sus labios mortecinos en el rostro de Cristo crucificado.

Es el misterio del dolor. Para unos, es el camino del odio, la desesperación y la ruina. Para otros, un medio de acercarse más a Dios.

Con ese misterio nos encontramos hoy en el evangelio. O, para ser más exactos, con lo más misterioso y, a la vez, con la más luminosa luz para su comprensión. Lo más misterioso del dolor estriba en que Cristo haya tenido que sufrir, y sufrir mucho. Hasta el extremo de «ser desechado por los ancianos, sumos sacerdotes y letrados (el poder político-temporal judío de aquel entonces) y ser ejecutado». ¿Cómo es posible que el inocente entre los inocentes, el que empleó su paso por la tierra en hacer únicamente el bien, quien puso bálsamo a tantos dolores físicos y morales fuera odiado, perseguido sin piedad, condenado a muerte y ajusticiado como un villano?

Pero, a la vez, el misterio se hace luz en Cristo crucificado. En El se advierte que el dolor no es un castigo que Dios envía a los que no ama o a los que no le aman, porque Jesucristo amó a Dios Padre como nadie le ha amado y fue querido por el Padre con el amor infinito de Dios hacia su Hijo. En Cristo, cordero inocente y sin mancilla, entregado al matadero como una oveja es llevada ante el esquilador, el dolor cambia de nombre y de signo: se hace redentor, reconciliador, salvador de todos los hombres de cualquier historia y geografía. Además se convierte en resurrección gloriosa. Porque Cristo no sólo fue crucificado sino que resucitó al tercer día. Y para no volver ya ni a morir ni a sufrir.

Desde el vértice del Calvario, con Cristo colgado del madero y sometido a los más crueles dolores, pero colgado menos por el odio de sus enemigos que por su infinito amor, entendemos que el dolor tiene una «lógica» difícil de entender, pero no por eso menos real. Es la «lógica divina» que ha querido asociar la luz a la cruz, y la salvación a la condenación.

Si al leer estas reflexiones estás postrado en la cama por una enfermedad crónica o irreversible; o angustiado por la inminencia de la muerte de un ser muy querido; o destrozado por la marcha de tu vida matrimonial, laboral o social; o con una calumnia a cuestas; o con una continua e injusta incomprensión; o con una limitación física o moral; o... con cualquier cruz real, mira al crucifijo, dale un beso de amor y de obediencia rendida a los planes de Dios, que «sabe más», y recobrarás la paz. Y entenderás, sin entender, que quien sigue el camino del Crucificado —eso es ser cristiano— no puede ir por un camino de rosas.

Pero da un paso más. Y piensa que las rosas, además de espinas, tienen pétalos perfumados y hermosos. Como tu vida: además de dolor, tiene la belleza del amor redentor. Incluso en esta vida. Y, desde luego, en la eterna. Vale la pena encarar el dolor con valentía y realismo sobrenatural.

Cena de ex-alumnos salesianos: Quedará un asiento vacío. Sobrará un cubierto

Luciano
De la Asociación de AA.AA. Salesianos

Si el año pasado tu salud, te impidió asistir a nuestra fiesta, esta tu sorprendente muerte nos deja un asiento vacío, un cubierto de sobra. Te impide presidir una cena cuando ex-alumnos nuevos de centros salesianos de Burgos se incorporan a la Asociación. Todos conociáis a don Federico, más se que una convocatoria en la Prensa llama más que una citación personal.

Lo conocí en el Santuario de Santa Casilda sin que supiera que era salesiano. Después como consiliario dentro de la Asociación hemos vivido acontecimientos memorables que por pasados están ya en la historia. En su corta etapa de provincial de la zona Norte acontece su gran ilusión y proyecto del futuro y que conocemos como realidad evidente: los salesianos nuevamente en Burgos al frente de centro de enseñanza.

Tan grandes como su estatura y fortaleza eran su humildad y sencillez y más grande su dinamismo. Si de otras asociaciones nos exigían más actividades, como buen burgalés era el primero en alzar la voz para disculpar y explicar, nunca para reñir y siempre para animar y justificar nuestra situación de comienzo.

Instantes no atrapados en fotos, pero sí imágenes fijadas en memoria me hicieron ver lo enteramente que don Fede estaba siempre en las manos de Dios, y cómo lo asumía cada vez más.

Alentó mis momentos más bajos de moral: «Dios nos quiere siempre alegres, contentos y felices, dispuestos para los demás». Capaz de despejar absurdos problemas que no tenían por qué serlo: «Medio Mundo se ríe siempre del otro medio, y nunca pasa nada». Gran comunicador para acercarse a todos: «Nunca debemos excluir a nadie». Reconocedor siempre del trabajo de los demás, como él lo hubiera hecho, desde aquí agradezco a otros salesianos que fueron o son consiliarios de esta Asociación: don Marcelino Cerezo, don José Frutos, don Ema, Isidro Revilla, Eugenio, Jesús Estíbaliz.

Si ingenuamente le recordaba las limitaciones de su corazón, y situaciones de la vida ante las que no vale nuestra oposición, pesó siempre más su disposición a donde fuera llamado: «Yo me encuentro bien de salud.

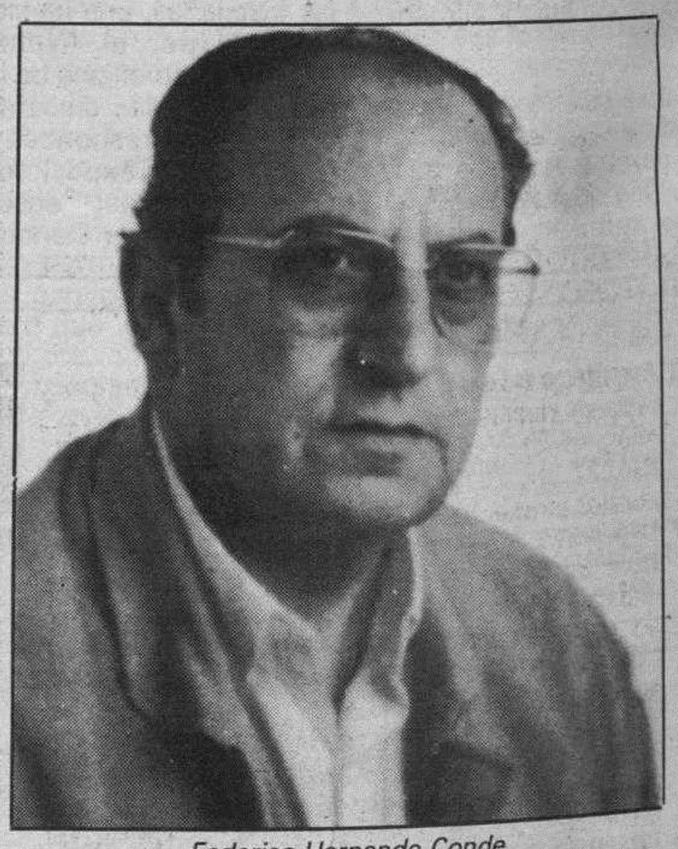

Federico Hernando Conde

Hago vida normal. Ahora, que la Congregación me ha elegido para este cargo... pues tira millas y que sea lo que Dios quiera».

Y por espontáneo, el detalle más simpático. Despistados entre las tiendas de suvenirs de la calle romana Borggo Pío en la excursión del pasado verano, sin coincidir en ninguna jornada: «Eh, a los de Burgos, se les saluda». Pues todo esto y mucho más era Federico.

Alguien le llamó a su lado, tal vez porque algo tan «super» no debía seguir estar aquí. Más cuando levantemos nuestras copas en ese brindis de amistad, y de continuar unidos, alza también el brazo y que chispeantes burbujas divinas salten contagiándonos del ánimo y la alegría que entre nosotros siempre hiciste gala.

M.C.D 2018

Clausura del aula de teatro en el Centro Penitenciario

Burgos (C. C. D.). — Las actividades de clausura del aula en el Centro de Cumplimiento, comenzaron el pasado día 18, con la escenificación por parte del grupo «Espliego de Villadiego», de la obra de C. Aniches «Los caciques».

Los actos finalizaron el día 23 con la representación por parte del «Colectivo teatral» formado por internos del Centro, escenificando de nuevo un sainete de A. Casona: «Farsa y justicia del corregidor». Nuevamente esta reposición supuso un éxito rotundo y el público asistente premió con fuertes ovaciones a los actores y al monitor don Fernando Quintana, quien a lo largo de tres años ha sido pieza clave en el mantenimiento de la dinámica de este «colectivo teatral» formado por internos.

La representación de la farsa supuso una cálida despedida a Fernando Quintana, que a lo logra de este tiempo ha colaborado, en el montaje de distintas obras teatrales, que han supuesto un hito en la historia de esta Prisión.

Fernando Quintana como monitor del grupo de teatro, ha venido desarrollando una intensa actividad en el Centro y tal vez no suficientemente reconocida durante este tiempo, ya que le ha supuesto un trabajo casi diario y una dedicación plena, sacrificando muchas veces los intereses familiares en beneficio de la actividad del grupo teatral de internos.

Clausura de curso escuela hogar y profesional «Círculo Católico»

Los alumnos de las enseñanzas nocturnas para adultos que se imparten en la Calle Concepción 17 y 21, Informática, Contabilidad, Mecanografía, Peluquería, Corte y Confección y Graduado Escolar, recibieron sus diplomas durante el acto de clausura celebrado en el salón de la entidad. La directora leyó la memoria de las actividades y dirigieron unas palabras de felicitación y estímulo el secretario general del Círculo, don Cristóbal Espinosa y el consiliario P. Carlos Conde, S. I., que animaron a la perseverancia en esta tarea de formación permanente.

Entrega de premios del concurso de arte bonsai

Burgos (A.). — La Asociación cultural de Bonsai de Burgos celebrará hoy, domingo, un acto de entrega de trofeos y premios correspondientes al I Concurso de arte bonsai celebrado recientemente en Burgos.

Dicho acto tendrá lugar en la cafetería Bonsai a las 12 horas y en el mismo también se hará entrega del Bonsai que se sorteaba en dicha exposición. Felicitamos a don Jesús del Cerro que ha sido el agraciado poseedor del número premiado.

Por otra parte, la Asociación Cultural de Bonsai de Burgos agradece al público su presencia en la IV Exposición y su interés demostrado en la afluencia masiva a la misma así como las opiniones que sobre la misma ha recibido.

EDIFICIO AUGE IV BENIDORM

Apartamentos de 1 y 2 dormitorios, a 300 metros de la playa de Levante. Entrada desde 1.400.000 Ptas. y 93.811/mes. Llave en mano. Visite piso piloto. Promueve AUGE I, S.A. Informa y vende: CASAMAYOR (A.P.I.) Tels. 5861208/61/62.

EMPRESA ACREDITADA Y PERTENECIENTE AL SECTOR DE MATERIALES DE CONSTRUCCION

necesita

DIRECTOR

(EXCELENTE OPORTUNIDAD DE PROMOCION PARA UN TECNICO-COMERCIAL/DELEGADO REGIONAL DE VENTAS CUALIFICADO)

- Arquitecto o Ingeniero Técnico entre 28/42 años y una experiencia en gestión comercial mínima de **5 años**, preferiblemente en los sectores de MATERIALES DE CONSTRUCCION, Maquinaria o Repuestos para la Industria.
- Dependerá del Consejo de Admón., centrando su labor inicialmente en la gestión **Técnico-Comercial** (presencia en el Mercado, ofertando-negociando presupuestos y dando Asistencia Técnica a Clientes, mediante el estudio y la coordinación de las Obras adjudicadas con su propio Taller); para tras un período de integración y cumplimiento de los objetivos iniciales, asumir también la responsabilidad de **Compras-Administración** de la Empresa, con una perspectiva netamente **Gerencial.**
- Se ofrece integración en Firma SOLIDA, con un fondo comercial propio y **en expansión;** retribución entre **4/5.000.000 pesetas brutas año** y posible vehículo de Empresa, **negociables** según experiencia aportada; gastos de gestión y ABSOLUTA DISCRECION en el proceso selectivo.

Interesados enviar urgentemente **historial profesional** detallado **y teléfono, o solicitar entrevista de contacto telefónicamente (27.12.38) a la Rfa.: D. C.**

Fernando Sáinz Varona

CONSULTOR EN PSICO-SOCIOLOGIA INDUSTRIAL

Villa Pilar, 3 09004 BURGOS

FSV

2º GRAN SORTEO DE LA CAJA DEL CIRCULO

Un piso y extraordinarios viajes

La Caja del Círculo celebra su 2º Gran Sorteo repartiendo extraordinarios premios entre todos sus clientes.

Un magnífico piso en la calle José Mª de la Puente nº 8-4º dcha. con una superficie útil de 88,76 m². compuesto de vestíbulo, cinco habitaciones, cocina, dos baños y terraza.

Y fabulosos viajes para disfrutar de unas vacaciones por todo el mundo.

Retire sus boletos en cualquiera de nuestras oficinas.

Y mucha suerte.

Pida sus boletos

CAJA DE AHORROS Y MONTE DE PIEDAD CIRCULO CATOLICO

C.D. 2018

La natalidad en Burgos

Jesús Berzosa González
y Angeles Alonso de Linaje

El conocimiento de la población y la evolución que previsiblemente haya de seguir en el futuro es en la actualidad tema de especial atención y estudio por las implicaciones sociales que de ello se deriva.

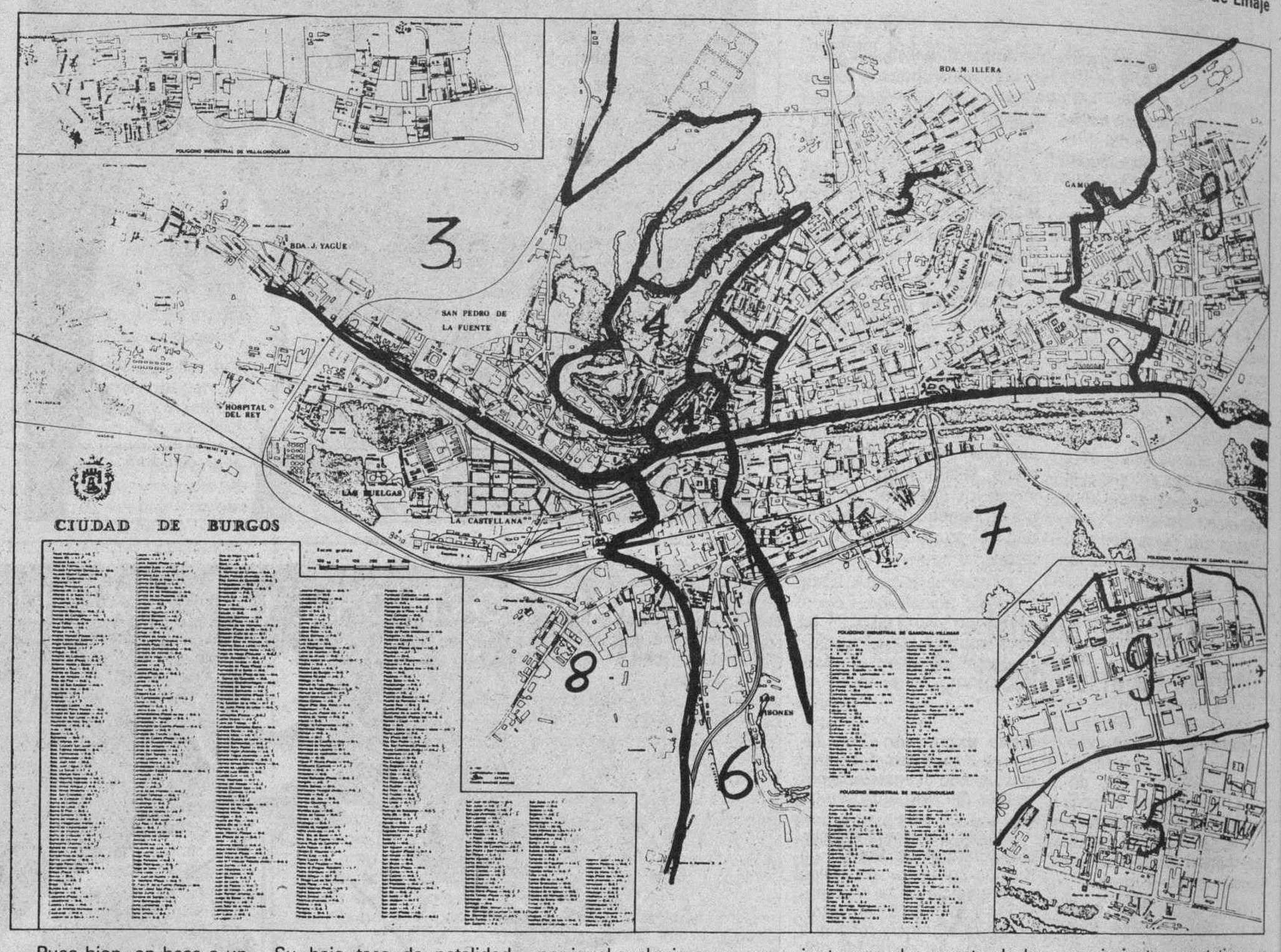

La tasa bruta de natalidad que representa el número de nacimientos anuales por cada mil habitantes ha experimentado en nuestro país un importante descenso.

Entre las causas de este descenso, se han citado entre otras, la reducción del número de matrimonios y un menor número de hijos nacidos por cada mujer, fenómenos ambos atribuibles a cambios profundos en la sociedad española, al trabajo de la mujer fuera del hogar, al conocimiento y uso de métodos contraceptivos y a la crisis económica.

En efecto, el número de matrimonios en nuestro país, según datos facilitados por el Instituto Nacional de Estadística, ha pasado de 250.070 en 1978 a 192.406 en 1984 lo que ha supuesto una caída de su tasa desde el 7,02 por 100 al 5,02 por 100.

El número de hijos por mujer ha descendido igualmente situándose desde 1981 por debajo de 2,1 que es el mínimo necesario para asegurar el nivel de reposición de la población.

La tasa de natalidad en nuestra ciudad al igual que en el conjunto de las capitales de nuestra Comunidad Autónoma y en la población española en general ha experimentado un importante descenso si se tiene en cuenta que ha bajado de 19,69 por 100 en 1978 a 9,42 por 100 en 1987.

En cuanto a su distribución por distritos, la natalidad de Burgos en 1981 ofrece un aspecto heterogéneo correspondiendo al distrito IX y al distrito II la mayor y menor tasa de natalidad respectivamente. Por otra parte, se sabe que ésta depende de la pirámide de población, es decir de la distribución de las edades de sus miembros y de la decisión voluntaria del control de natalidad que a su vez está influido por una serie de factores tales como nivel socio-económico, cultural, índice de paro, actividad femenina, etc.

Pues bien, en base a un estudio realizado ese mismo año sobre población y profesiones, puede afirmarse que el distrito IX es el distrito con mayor volumen de población constituido esencialmente por jóvenes y que sin embargo presenta un bajo porcentaje de mujeres en edad fértil (15-49 años). Se trata de un distrito con bajo nivel socio-económico y cuya alta tasa de natalidad con el más bajo porcentaje de mujeres en edad fértil ha sido posible a expensas de una elevada tasa de fecundidad, lo que permite deducir un escaso o nulo control de natalidad debido sin duda a que muchas de sus mujeres en edad fértil acceden por primera vez a la natalidad.

El distrito II por el contrario presenta escaso volumen de población con un alto nivel socio-económico. Su baja tasa de natalidad con un nivel medio de mujeres en edad fértil está en relación con un riguroso control de natalidad motivado por el hecho observado de que la mayoría de mujeres en edad fértil han sobrepasado la treintena de años y consideran finalizada así su etapa reproductora.

La evolución de la natalidad por distrito ofrece en 1986 un evidente descenso en todos y cada uno de los distritos, no obstante los distritos IX y II siguen siendo los de mayor y menor tasa de natalidad.

Una mayor uniformidad en cuanto a la distribución de las edades de los diferentes distritos determina una mayor homogenización de las tasas de natalidad de estos con las excepciones antes señaladas.

El control de natalidad afecta a todos los distritos por igual cualquiera que sea su nivel socio-económico, lo que ha permitido que la tasa global de natalidad descienda desde 15,44 por 100 en 1981 a 11,70 por 100 en 1986. Aquel estaría más en relación con la consecución o no de lo que se considera como dimensión ideal de descendencia que con el nivel socio-económico.

Desde este punto de vista, la natalidad que en Burgos tiene lugar a una edad materna superior a la del conjunto de las capitales de la Comunidad Autónoma y de la población española en general, muestra una tendencia a su aumento entre la población inactiva, probablemente por la mayor presencia de esta en el conjunto general de la población y entre las clases socio-económicas más elevadas.

El fuerte descenso de la natalidad en nuestro medio junto con el aumento de la esperanza de vida está motivando cambios importantes en la pirámide de población, con evidente tendencia al envejecimiento de la misma. Así en nuestra ciudad, el porcentaje de menores de quince años ha pasado del 59 por 100 en 1981 al 21 por 100 en 1988. Paralelamente el número de personas mayores de 65 años ha ido progresivamente en aumento situándose en la actualidad por encima del 12 por 100. Los distritos I y II son los distritos que muestran una población más envejecida correspondiendo a los distritos IX y V la población más joven.

De otra parte, el progresivo envejecimiento de la población está produciendo un aumento de la tasa de mortalidad que junto con la disminución de la natalidad ocasiona un descenso del crecimiento vegetativo, ya que éste es el resultado de la diferencia entre la tasa de natalidad y mortalidad. El crecimiento vegetativo en Burgos ha pasado de 11,32 en 1978 a cifras próximas a 3 en 1987, siendo inferior al crecimiento de las capitales de nuestra Comunidad Autónoma y ligeramente superior al de la población española.

Este continuo y prolongado descenso del crecimiento vegetativo está demandando la adopción de medidas de carácter social acordes con las necesidades derivadas de la actual estructura de población y con la proyección de esta en el futuro, haciéndose necesario además invertir la tendencia actual mediante aquellas acciones que respetando la libertad individual promuevan o hagan posible un incremento de la natalidad.

TASA DE NATALIDAD

	BURGOS *	CASTILLA-LEON *	ESPAÑA
1978	19.69	19.19	17.32
1979	17.27	17.79	16.22
1980	15.94	16.40	15.21
1981	15.44	15.48	14.12
1982	14.83	14.66	13.95
1983	14.60	13.54	12.99
1984	12.92	12.20	12.15
1985**	12.12	11.32	11.72
1986**	11.70	10.90	11.24
1987**	9.42	9.26	10.75

* Capital

** Cifras provisionales.

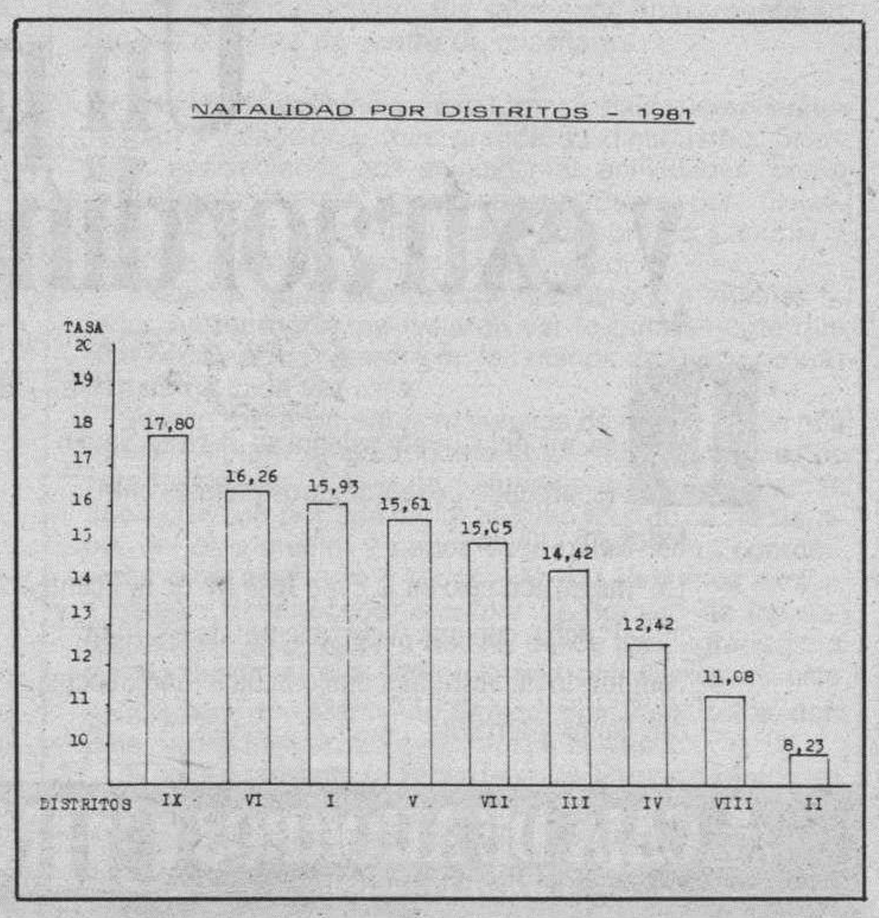

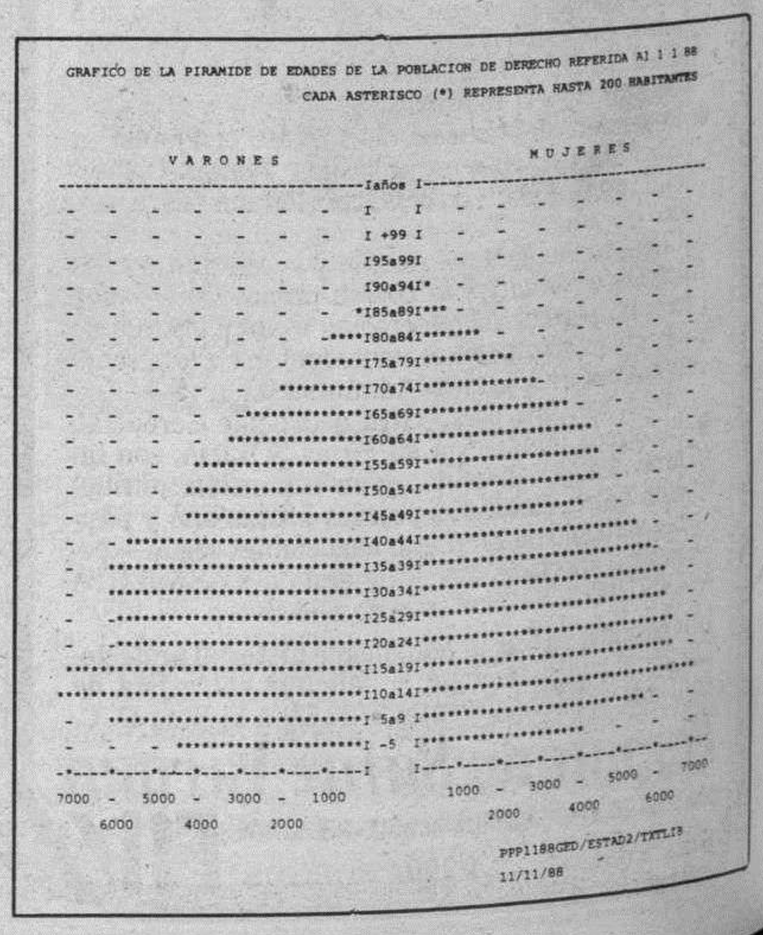

M.C.D 2018

Numerosa participación y público en el Concurso-Exposición del perro perdiguero

Burgos (Ana Isabel Angulo). — Ochenta y dos de los ochenta y siete perros inscritos en el Concurso y Exposición Monográfica 1989 del perro perdiguero de Burgos.

A primeras horas de la mañana de ayer comenzó en la Plaza Mayor de la capital el Concurso-Exposición del perro perdiguero de Burgos. El monográfico está incluido dentro del programa de festejos. Está organizado por el Club Español de Amigos del Perro Perdiguero de Burgos, quien ha contado con el patrocinio del Ayuntamiento y de la Diputación y con la colaboración de la Federación Española de Caza, la Federación Burgalesa de Caza, la Sección de Montes, Caza, Pesca y Conservación de la Naturaleza, Perrynat, Caja de Ahorros Municipal y Caja de Ahorros del Círculo Católico.

Ayer, concretamente, se llevó a efecto la prueba de belleza. Será el 2 de Septiembre la primera prueba de trabajo, en el coto privado de Sotrajero, y la segunda, en el coto social de Peral de Arlanza.

Del concurso hay que destacar, que se pudieron ver cabezas muy típicas en cuerpos ligeros, al tiempo que se ha comprobado el mejoramiento de la raza.

El juez del monográfico, Rafael Malo, daba sus conclusiones: «El concurso por el marco y por el interés de la gente ha resultado francamente bien. Me ha sorprendido, gratamente, el elevado número de perros sin registro, lo que quiere decir que en el campo continúa existiendo «un vivero». La selección continua de los perros está consiguiendo que la raza mejore. Finalmente, es digno de destacar el número de expositores, algunos de ellos muy jóvenes, con lo cual ya existe la garantía de futuro».

La entrega de trofeos corrió a cargo del concejal del Ayuntamiento, Antonio José Pereda; del presidente del Club de Amigos del Perro Perdiguero de Burgos, Víctor Alonso; del tesorero de la Federación Española de Caza, Miguel Revuelta; del presidente de la Federación Burgalesa de Caza, Julio Cardero; y del señor Ansótegui, representante de la Caja de Ahorros Municipal.

Los resultados de esta prueba de belleza fueron los siguientes: «Lis», propiedad de José Luis Pérez, primer cachorro hembra; «Roy» de Andrés de Izquierdo, primer cachorro macho; «Lis» de José Luis Pérez, mejor cachorro de la exposición y «Lote» de José Luis Pérez, mejor lote de cría.

En el apartado de jóvenes, «Perla» de José Miguel Cuasante, primera hembra joven en concurso; «Tas» de Javier Rilova, primer macho joven en concurso; «Sara» de Juan Nuri, primera hembra joven en exposición; «Ali» de Miguel Ballano, primer macho joven en exposición y «Sara» de Juan Nuri, mejor joven de la exposición.

Ya en el apartado de los adultos y dentro del concurso «Baby» de José Mendez fue la primer hembra adulta y «Saúl II» de Jesús García el primer macho adulto.

En exposición, «Edy» de Pedro Mayón, fue la segunda hembra adulta; «Atila» de la Casa de La Coruña, segundo macho adulto; «Blanca» de los hermanos Mena, primera hembra adulta u «Rol» de las Perreras de La Emparedada, primer macho adulto.

Finalmente, «Rol» de las Perreras de La Emparedada fue el mejor perro macho de la exposición; «Blanca» de los Hermanos Mena, mejor hembra de la exposición; y «Rol» de las Perreras de la Emparedada consiguió ser el mejor adulto de la exposición y obtuvo el Trofeo «M. Izquierdo».

La Comisión Organizadora estuvo presidida por Víctor Alonso; siendo el vicepresidente, Luis Bilbao; el secretario, Moisés Mata y el tesorero, José María Carrión Fernández.

Los vocales fueron Alberto Tovar, Jesús González y Dionisio Ayala. Además participaron el jefe de la Sección de Ganadería, Emeterio San Salvador; el jefe de los Servicios Veterinarios Municipales, Luis Cruz; el secretario general de la exposición, Moisés Mata; el Comisario general de la Exposición, Santiago Iturmendi; el juez de la Exposición, Rafael Malo y el tesorero de la Federación Española de Caza, Angel Revuelta.

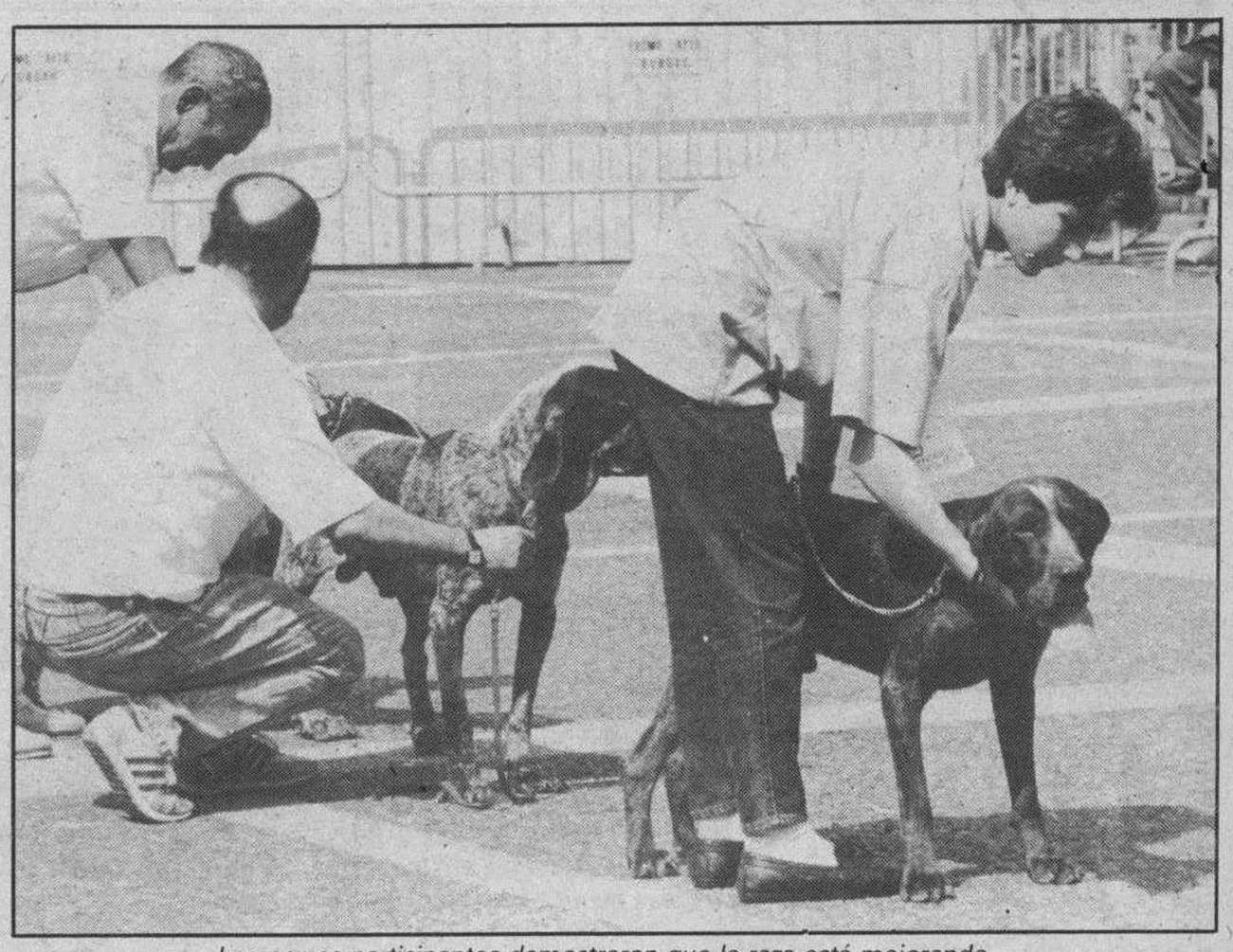

Los perros participantes demostraron que la raza está mejorando

SERVICIO MUNICIPALIZADO DE MERCADOS

AVISO IMPORTANTE

Con motivo de la celebración de SAMOA 89, el próximo día 29, festividad de San Pedro se suprime el tradicional Mercado de Ganados así como la venta ambulante aneja al mismo.

LO QUE SE HACE PUBLICO PARA GENERAL CONOCIMIENTO

El Alcalde,
José M.ª Peña San Martín

IMPORTANTE ENTIDAD FINANCIERA DE CASTILLA Y LEON

precisa cubrir, en su área de Relaciones Externas, un puesto de

LICENCIADO EN CIENCIAS DE LA INFORMACION

Los aspirantes a este puesto deberán poseer formación universitaria en Ciencias de la Información, especialidad de Periodismo. Se valorará especialmente la experiencia en técnicas de comunicación, agencias y medios.

El candidato seleccionado tendrá a su cargo las relaciones con los medios de comunicación social para la difusión de informaciones de carácter institucional así como de productos y servicios financieros. Colaborará igualmente en la difusión de las actividades socio-culturales de la Entidad.

El puesto tiene previsto un período de formación y adaptación.

Las personas interesadas pueden dirigirse, detallando historial personal y profesional a: I.S. SOCIEDAD ESPAÑOLA DE CONSULTORIA. Duque de Sevilla, 2. 28002 Madrid.

AYUDAS PARA ESTUDIOS

curso académico 1989-90

Tienen por objeto facilitar la formación de jóvenes burgaleses que, por su buen aprovechamiento académico anterior, se hagan acreedores de ayuda económica para cursar estudios medios y universitarios o superiores en centros docentes de Burgos.

Formación profesional de 2.º grado
40 Ayudas de 30.000 pesetas cada una

Escuelas Universitarias y Técnicas
40 Ayudas de 30.000 pesetas cada una

Colegio Universitario Integrado-Facultad de Derecho
40 Ayudas de 30.000 pesetas cada una

Solicitudes hasta el 31 de agosto de 1989.

Información en el Departamento de Obras Sociales (Casa del Cordón, Plaza Calvo Sotelo, s/n.) y en todas las oficinas de la Caja.

Según un estudio NASA

El sol. El mayor agresor

El bronceado enemigo de la piel

MADRID - En Estados Unidos, cada año se diagnostican nuevos casos de cáncer de piel; se ha calculado que un americano de cada 7 podría desarrollar a lo largo de su vida un tumor en la piel. Son datos que asustan y que ponen de manifiesto una situación grave y alarmante.

Un estudio realizado por la NASA, ha encontrado una relación entre el agujero de ozono (desde 1986, la capa de ozono ha disminuido en un 3% cada año) y el aumento de los casos de tumores en la piel. El sol parece ser el mayor responsable del cáncer de piel, porque incide sobre la tierra con rayos que son nocivos para la piel.

Protegerse de los rayos solares es una obligación para todas aquellas personas que deseen broncearse.

Una empresa multinacional de cosméticos específicos para farmacias y miembro de la Skin Cancer Foundation de New York, una notable institución en la investigación de los tumores en la piel, ha desarrollado una serie de productos solares que contienen 3 filtros para asegurar la máxima protección, incluso de los rayos ultravioleta más peligrosos

La línea solar de la multinacional Korff se puede adquirir en algunas farmacias españolas. Hay 2 tipos de productos: para niños (más expuestos a los peligros de las radiaciones solares) y para adultos.

C D 2018

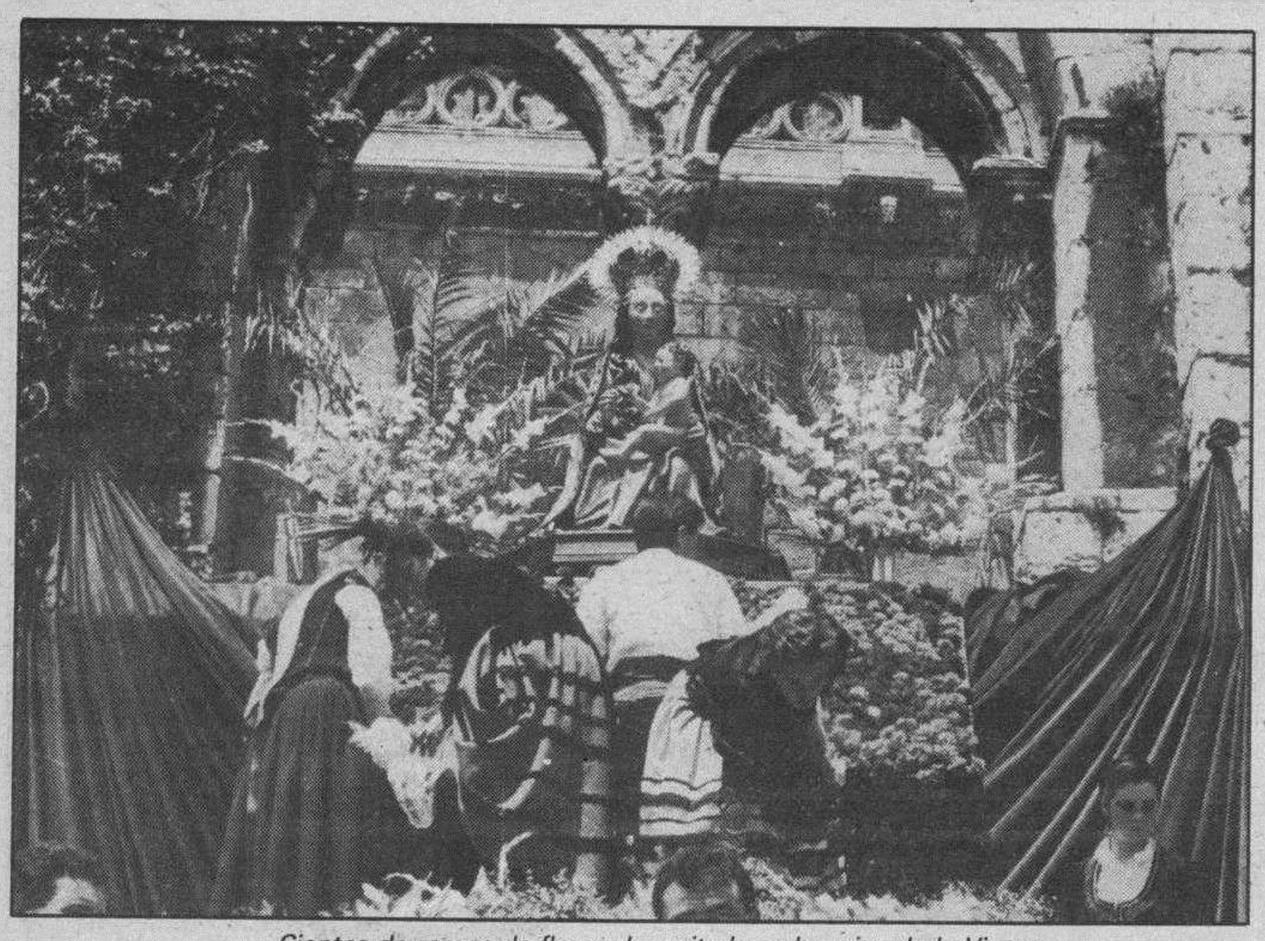

Cientos de ramos de flores depositados a los pies de la Virgen.

Larga fila en la ofrenda de flores.

Miles de flores depositadas a los pies de Santa María la Mayor

Burgos (I. P.).— Cientos de ramos de flores se depositaron ayer a los pies de Santa María la Mayor en uno de los actos que mayor fervor concita en los burgaleses, la ofrenda floral a la Patrona de la ciudad. El marco, la plaza de San Fernando, donde bajo la terraza del Sarmental se colocó, un año más, la imagen mariana.

Tanto la plaza de San Fernando como la de San Juan, desde la que partió la comitiva y, todo el recorrido, se encontraban abarrotados de burgaleses que, a pesar del sofocante calor, vivieron con emoción el acto de la ofrenda floral, primero de los actos religiosos de las Fiestas Mayores, inauguradas en la noche del viernes.

Hacia las doce y media de la mañana, comenzó la concentración en la plaza San Juan para partir, media hora más tarde, recorriendo la calle Vitoria, el paseo del Espolón y arco de Santa María, hasta llegar a la plaza de San Fernando. La Policía Municipal, seguida de «Faraones», Gigantillos, Danzantes de Burgos y dulzaineros, abrían la comitiva, a la que seguían un buen número de grupos de danzas y asociaciones. Cerrando dicha comitiva se encontraban la representación municipal, encabezada por el concejal Antonio José Pereda, que vestido con el traje regional, portaba el Pendón del Ayuntamiento, acompañado a ambos lados por la Policía Municipal en traje de gala. A continuación, se situaron los concejales; la concejala Cándida Saiz, lucía el traje regional. El alcalde de la ciudad, José María Peña, a continuación, iba acompañado por las «reinas» mayor e infantil de la ciudad, María del Mar Vivar Vivar y Esther Vicario, respectivamente, y a ambos lados se colocaban los maceros, con sus tradicionales trajes de fiesta. Cerraba esta larga comitiva, la Banda de Música de Játiva, que durante todo el recorrido interpretó, magistralmente, una serie de temas, fundamentalmente, pasodobles.

El desarrollo fue lento, pero el gentío congregado a ambos lados de las calles recibió en deteminados momentos a la comitiva con grandes aplausos.

«Ponte, Madre del Cielo, el traje regional..»

La plaza de San Fernando recibió a los ofertantes con numeroso público. Los Danzantes de Burgos, así como los Gigantillos se colocaron a ambos lados de la Patrona burgalesa, Santa María la Mayor. La Schola Cantorum, dirigida por el padre Javier Cuevas, un año más, estaba presente en el acontecimiento, y mientras los miembros de los distintos grupos desfilaban ante los pies de la Virgen depositando su ofrenda floral, interpretaron canciones tan populares, como «Ave María», «Rosa Mística», «Sub Tuum Praesidium», «Mi estrella», «Fulgida estrella», «Sancta, Sancta», «Tota Pulchra», «Signora de la neve» y «Grazie Mamma».

La «reina» depositando su ramo de flores a Santa María.

El momento más emocionante fue la ofrenda floral de la «reina» de las fiestas, María del Mar Vivar, y su lectura de la plegaria ante la Virgen, que comenzó, precisamente, haciendo público el nerviosismo que la embargaba. «Estoy un poco nerviosilla, Madre —dijo la «reina»— al hablarte este día en nombre de toda la ciudad. Es que a mí, María, me han elegido «reina» de Burgos por un año. Y a tí te hizo el Señor reina de cielo y tierra para toda la eternidad.

Pero yo sé muy bien que, al hablar contigo, estoy hablando con mi madre. Hemos llegado hasta tu imagen con brazadas de flores y sones de dulzaina. Es que estamos en fiestas, ¿sabes?. Y queremos que Tú estés con nosotros para no sentirnos huérfanos en nuestra Fiesta Mayor.

Ayúdanos Tú, como en Canáa, a cambiar, por unos días, el agua del trabajo en vino de la Fiesta. Pasaron a tu vera —durante varios siglos— peregrinos en hilera interminable. Iban camino del Campo de la Estrella para postrarse ante el Señor Santiago, Patrón de las Españas y Amigo del Señor. Hemos cambiado, Madre, en estos días, la andadura peregrina del trabajo en desfile de peñas. En vez de esclavina de peregrino, nos hemos puesto el corpiño castellano. No traemos bordón de caminante, ni concha de romero. Lo hemos cambiado, Madre, en estos días, por la blusa de las peñas y la bota de Ribera.

Pero somos también peregrinos de la Fiesta y romeros de la alegría. Y, algunos, por desgracia, jóvenes como Tú y como yo, María, peregrinos ansiosos de la droga o romeros anclados por el paro. ¡Qué se nos llene el alma de ilusiones y la boca de cantares!. Y que nunca nos falte en nuestra Fiesta, el salmo de la dulzaina y del tambor. Queremos llenar nuestra mochila de alegría y nuestra alforja de esperanza. Los chapiteles calados de las torres de tu Catedral se elevan hacia el cielo como se alzan los brazos de un danzante para iniciar la jota castellana.

Al tratarse, Señora, de «Santa María la Mayor», me quedo, sin quererlo, un poco cortada. ¿Me dejas Madre que te hable con el estilo llano de las gentes de mi Burgos?. ¡Hola, María, majilla!. Ponte, Madre del cielo, el traje regional y baja a compartir nuestra alegría. Dale, de nuestra parte, un abrazo muy fuerte al que es amigo nuestro e hijo tuyo: Jesús de Nazaret. Y dile, que estamos deseando que siga siendo siempre Camino en nuestro andar. Que en verdad nos haga a todos libres y que su Vida sea el modelo a seguir en nuestra vida. ¡Ojalá sea así!».

Con el rezo del Angelus y el canto de la Salve, interpretado conjuntamente por la Schola Cantorum y los asistentes se puso fin a este emotivo acto de la Ofrenda floral a la Patrona de Burgos.

Una hemeroteca breve a su servicio

★★★

Un libro hecho con retazos del Diario, de acontecimientos que vivieron nuestros bisabuelos, abuelos, padres y nosotros mismos en el Burgos de los siglos XIX y XX

★★★

De venta en todas las librerías y quioscos de Burgos y su provincia

TOMO II «UN SIGLO DB»

A un precio popular: 450 Ptas.

«Un siglo DB»

La Historia a través de Diario de Burgos

TOMO II

Don .....

Calle ..... Telf. .....

Población / Provincia ..... C. P. .....

Desea recibir ..... ejemplares II TOMO

Desea recibir ..... ejemplares I TOMO

«Un siglo DB» a 450 Ptas. cada tomo

○ Contra reembolso

○ Talón nominativo

Fecha y firma

Sólo para fuera de Burgos

Enviar a:

Diario de Burgos, S.A.
Departamento Relaciones Públicas
C/. San Pedro de Cardeña, 34
09002 — BURGOS

M.C.D 2018

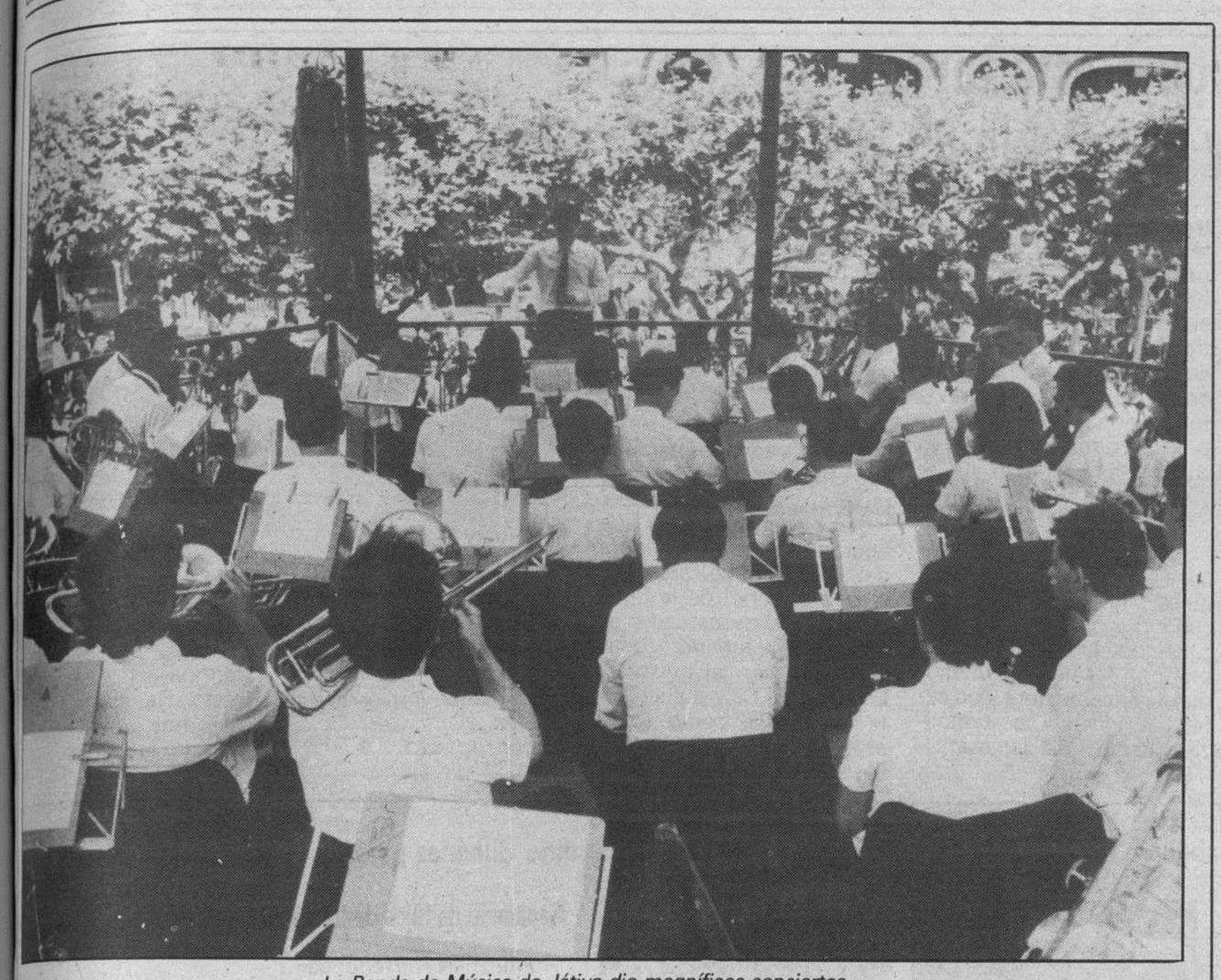

La Banda de Música de Játiva dio magníficos conciertos.

Hoy, desfile de la tradicional Cabalgata e inauguración de la fiesta Taurina

Burgos (I. P.).— Con la animación creciente después de dos días de fiestas y la mayor participación de los ciudadanos, hoy tendrán lugar dos de los más tradicionales actos de las Fiestas Mayores, la Cabalgata y la inauguración de la fiesta taurina. También hoy comienza el XIII Festival Internacional de Folklore.

La ofrenda floral a Santa María la Mayor fue el acto más importante de ayer, pero también se celebraron distintas competiciones deportivas y otras culturales. Entre éstas, los dos conciertos ofrecidos por la Banda Nueva de Játiva, (Valencia), además de su participación en la ofrenda floral. A las dos del mediodía en el templete del Espolon y ante numeroso público, la Banda, que ha mostrado su excelente calidad, interpretó, por espacio de tres cuartos de hora, «Concierto en la Plaza Mayor», pasodoble de F. Lacalle; «Boda de Luis Alonso», de M. Giménez; «Camino de rosas», de J. Franco; «Expo 70», de Yoder y «Reflections of this time», de Huggens. Por la tarde, en el Conservatorio de Música de Las Bernardas, interpretaron «Danzas fantásticas», de J. Turina; «Cancons de mare», de R. Talens; «Dejanire», de Saint Saens y, en una segunda parte, «Moment for morricone», de E. Morricone; «Maran», de J. Penders y «Cap Kenedy» de S. Laucen.

Anoche, se celebró la segunda sesión de fuegos artificiales, por la Casa Pirotécnica de Miguel Serrano y en la Plaza Vega, una de las verbenas, la amenizada por la Orquesta «Relaxx»; otra verbena se celebró en la plaza de Santiago, en Gamonal, por la Orquesta «Festival».

Hoy Cabalgata, toros y Festival folklórico

La jornada de hoy está programada para que disfrute al máximo toda la población, dada la variedad de actividades que se llevarán a cabo. A las 10 de la mañana comienza la 2ª fase del I Campeonato de Squash; a la misma hora, exhibición de Aeromodelismo en el Valle de las Navas y Cross Náutico en el río Arlanzón.

Pero, sin duda, es la tradicional Cabalgata, en su recorrido por la ciudad, la que despertará en la mañana de hoy el interés de todos los burgaleses. Partirá, a las 11,30 de la calle Juan Ramón Jiménez, en Gamonal, para continuar por la calle Vitoria hasta la Plaza Primo de Rivera. El orden de los 69 grupos, bandas, carrozas y demás asociaciones será el siguiente: 1. Motoristas de la Policía Municipal; 2. Grupo de Blusas de Asociaciones Burgalesas; 3. Gigantillos y Danzantes; 4. Grupo Folklórico Boleslawiec (Polonia»; 5. Grupo Tradicional «Gavilla»; 6. Grupo Folklórico Calero Tewlde (Gran Canarias); 7. Grupo de Blusas «Asociación Cabezas de Familia Juan XXIII»; 9. Grupo de Danzas «María Angeles Sáiz»; 10. Grùpo Folkórico «Ayalot Anegev» (Israel); 11. Asociación de Danzas Estampas Burgalesas; 12. Grupo de Blusas «Atlético Burgalés»; 13. Carroza Club Atlético Burgalés; 14. Grupo Municipal de Danzas «San Yldefonso de Mairena de Aljarafe» (Sevilla); 15. Grupo de Danzas «Las Sonajas»; 16. Grupo de Danzas Colegio «Juan de Vallejo»; 17. Banda de Música «Les Armagnacs» (Francia); 18. Grupo de Danzas Club Vitoria Nido; 19. Carroza Club Vitoria Nido; 20. Grupo de Danzas Peña San Vicente (La Ventilla); 21. Grupo Folklórico «Esbart Dansaire» de Tarragona; 22. Grupo de Blusas Peña Recreativa de Fátima; 23. Carroza Peña Recreativa de Fátima; 24. Grupo Folklórico «Kartal Belediyesi Folklor Dernegi» (Turquía); 25. Grupo de Danzas Colegio «Antonio Machado»; 26. Grupo de Blusas Jóvenes de Gamonal; 27. Carroza Jóvenes de Gamonal; 28. Grupo de Danzas Club Jimena; 29. Agrupación Musical Trovadores de Castilla; 30. Grupo de Blusas San Juan del Monte; 31. Carroza de San Juan del Monte; 32. Grupo de Danzas «Condestables de Castilla»; 33. Grupo de Blusas Peña «El Salvador»; 34. Carroza Peña «El Salvador»; 35. Peña Guitarrista Burgense; 36. Grupo de Blusas Peña Recreativa «Nuestra Señora del Pilar»; 37. Carroza Peña Recreativa «Nuestra Señora del Pilar»; 38. Grupo de Danzas «Elena Munguía»; 39. Grupo de Blusas «Sociedad Recreativa Castellana»; 40. Carroza «Sociedad Recreativa Castellana»; 41. Grupo de Danzas Colegio «Los Parralillos»; 42. Grupo de Danzas «Diego Porcelos»; 43. Grupo de Danzas Peña Ferroviarios; 44. Carroza Peña Ferroviarios; 45. Majorettes del Colegio «San Vicente de Paúl» de Irún; 46. Grupo de Fajas de Huelgas; 57. Carroza Fajas de Huelgas; 48. Grupo de Danzas «Las Mayas»; 49. Peña Riojana «Los Brincos»; 50. Grupo de Blusas «Sociedad Real y Antigua» de Gamonal; 51. Agrupación «Los Veteranos » de Miranda de Ebro; 52. Grupo de Danzas «Justo del Río»; 53. Grupo Musical «La Comparsa»; 54. Grupo de Blusas Peña «Poca Pena»; 55. Carroza Peña «Poca Pena»; 56. Grupo de Danzas «María Madre»; 57. Grupo de Danzas de Casa Cultura de Burgos en Madrid; 58. Grupo de Blusas Centro Recreativo Cultural «San Pedro de la Fuente;»; 59. Carroza Centro Recreativo Cultural «San Pedro de la Fuente»; 60. Asociación Cultural Recreativa de la Tercera Edad; 61. Grupo de Danzas «Tierra del Cid»; 62. Club de Jubilados de Caja de Ahorros Municipal; 63. Grupo de Blusas Escuela de Pelota El Cid (José Antonio Barbudo); 64. Carroza Escuela de Pelota «El Cid» (J. A. Barbudo); 65. Banda de Cornetas y Tambores de la Cabeza de Castilla; 66. Grupo de Danzas Casa de Palencia; 67. Grupo de Danzas «Jacinto Sarmiento» de Miranda de Ebro; 68. Charanga Casa Salamanca. Banda Cartón Salmantuno (Vizcaya) y 69. Banda de Música de Miranda de Ebro.

Mientras la Cabalgata hace las delicias de pequeños y grandes, en el Circuito del Grajo, a partir de las doce, se desarrollarán las pruebas de supercross.

Por la tarde, tendrá lugar la primera corrida de la Feria, a partir de las 6,30 con los diestros Ginés Cartagena (rejoneador); Nimeño II; Morenito de Maracay y Luis Miguel Calvo.

Durante el resto de la tarde, las actividades se desarrollarán en torno a un ambiente musical y de teatro, ya que a las 7,30 en el Colegio «Generalísimo», se hará la presentación del Teatro de Títeres «Los Gigantillos», con la obra «La fuente de la felicidad». A partir de las 7 horas y en la plaza de San Juan, comenzará el XIII Festival Internacional de Folklore. A las 23 horas, actuación del Grupo Pop «Apache» también en el mismo escenario, la plaza de San Juan. Finalmene, a las 12 de la noche, verbena en la plaza de Vadillos, orquestada por «Turbo» y «María Rosa».

UNA PUERTA ABIERTA AL FUTURO

¿Quiere recibir el estudio de un plan de pensiones a su medida?

Rellene estos datos:

Nombre: _____
Apellidos: _____
Domicilio: _____
Teléfono: _____
Fecha de Nacimiento: _____

APORTACIONES AL PLAN

Importe: _____ pesetas
Mensuales ☐ Trimestrales ☐
Semestrales ☐ Anuales ☐

PRESTACIONES QUE DESEA RECIBIR

Capital a la Jubilación ☐
Pensión Temporal por _____ años.
Pensión vitalicia ☐

SEGURO DE VIDA COMPLEMENTARIO

Que cubra las contingencias de
Fallecimiento ☐ Invalidez ☐
Incapacidad profesional ☐
Accidente ☐

Deposite este cupon en cualquiera de nuestras oficinas. Estudiaremos detenidamente su caso y nos pondremos en contacto con Vd. para hacerle entrega de varios supuestos adaptados a sus deseos.

C-3

CAJA DE AHORROS MUNICIPAL DE BURGOS

M.C.D 2018

Toros

Una corrida internacional inaugura esta tarde la feria taurina de San Pedro y San Pablo-89

Burgos (José María Sanvicens V.).— Esta tarde, a las 6,30, encabezados por el caballero rejoneador Ginés Cartagena, trenzarán el paseíllo los matadores de toros «Nimeño II», «Morenito de Marcay» y Luis Miguel Calvo, para despachar un encierro de la ganadería de don Bernardino Jiménez.

Decíamos en el título que encabeza este comentario, que se trata de una corrida de toros internacional ya que si han leído la ficha técnica adjunta de este festejo, habrán podido comprobar que Cristian Montcouquiol «Nimeño II» es un alemán nacionalizado en Francia; José Nelo «Morenito de Maracay» es venezolano, y el tercer espada de la terna es el español y burgalés, por más señas, Luis Miguel Calvo.

Con este cartel la empresa Víctor y Roca ha querido dar un nuevo aire, diríamos, a la llamada corrida de matadores banderilleros, ya que éste es un festejo que demanda el público en casi todas las ferias y el cartel que se ofrecía, en casi todas ellas, se estaba haciendo algo monótono.

Por añadidura se ha incluido en el mismo al caballero rejoneador Ginés Cartagena que aporta, a esta modalidad de la lidia, una original espectacularidad; haciendo gala, en casi todas sus actuaciones, de un gran dominio de la monta a caballo, sobre todo en esa difícil, arriesgada y casi olvidada forma de clavar banderillas a una mano, llamada la «suerte del violín».

Coloquios taurinos

Como cada año, durante los días de feria, habrá coloquios taurinos. En la cervecería «Tendido 8» y organizados por Antena-3 se celebrarán a las dos del mediodía, a la misma hora y en cafetería «Pinedo» los organizará Radio Castilla, asimismo en el Hotel «Almirante» tendrán lugar a las 21,30 horas. Es posible que se celebre alguno más pero no tenemos, por ahora, noticia confirmada de ello.

Tarjetas taurinas

Desde hace algunos años son varios los establecimientos comerciales que reparten, entre sus clientes, tarjetas postales en las que figura el busto de una figura del toreo por una cara y por la otra el cartel de la feria. La novedad de este año es que se han repartido unas cinco mil con el busto de Luis Miguel Calvo; excelente fotografía, como todas ellas, obtenidas por ese gran fotógrafo y reportero taurino riojano que es Esteban Chapresto.

Por otra parte tenemos noticia de que la «Peña Burgalesa Ortega Cano» hará entrega al público de unos pañuelos blancos donde figura la siguiente inscripción: «Pida la oreja para su torero preferido».

Premios y trofeos

Como ya es tradicional el «Club Taurino 25» ha convocado sus premios a los triunfadores de la feria: Trofeo al toro más bravo, a la mejor faena, al mejor para de banderillas, al mejor quite y al mejor puyazo. La «Peña Taurina» también ha convocado el premio al triunfador de la Feria, y el «Hotel Almirante» otorgará por tercer año consecutivo, su «Cordón de Oro» y hará entrega del mismo al ganador del año pasado, don José Ramón Muriel, inspector jefe de Policía y presidente de las corridas de toros, por haber suspendido el sexto festejo de la pasada feria, en contra de la voluntad de los toreros, evitando así un bochornoso espectáculo y una mala imagen de Burgos a toda España, ya que el mismo iba a televisarse en directo. De este último acto daremos noticia de día y hora de la entrega.

Ficha técnica:

Un toro de la ganadería de Diego Puerta, para el caballero rejoneador Ginés Cartagena, y seis de Bernardino Giménez para:

GINES CARTAGENA

Ginés Cartagena, después de triunfar por plazas provincianas, llevó a cabo su presentación, en el madrileño coso de «Las Ventas», con fecha del 19 de Marzo de 1987. Le acompañaron aquella tarde Curro Bedoya y los hermanos Joâo y Antonio Ribeiro Telles. Toros de Infante da Cámara.

«NIMEÑO II»

Christian Montcouquiol, «Nimeño II». Nace en Spire (Alemania), el 10 de Marzo de 1954.

Alternativa: Nimes (Francia), el 28 de Mayo de 1977. Toros de «Torrestrella». Padrino: Angel Teruel. Testigo: José Mari Manzanares.

Confirmación en Madrid: 21 de Mayo de 1979. Toros de Salvador Algarra y Lisardo Sánchez. Padrino: Rafael de Paula. Testigo: Angel Teruel.

«MORENITO DE MARACAY»

José Nelo. Nace en Maracay (Venezuela), el 23 de Agosto de 1965.

Alternativa: Barcelona, 24 de Septiembre de 1978. Toros de Lisardo Sánchez. Padrino: Dámaso González. Testigo: José Mari Manzanares.

Confirmación en Madrid: 31 de Mayo de 1981. Toros de Félix Cameno. Padrino: L. F. Esplá. Testigo: «Nimeño II».

LUIS MIGUEL CALVO

Luis Miguel Calvo Maestro. Nace en Burgos el 29 de Enero de 1967.

Alternativa: Sevilla, el 26 de Septiembre de 1987. Toro de «Guadaira», el de la alternativa; los restantes del Conde de la Maza. Padrino: Manuel Ruiz «Manili». Testigo: Tomás Campuzano.

Confirmación en Madrid: 30 de Abril de 1989. Toros de Jiménez Pasquau. Padrino: Juan Ramos. Testigo: Lucio Sandín.

Ganadería de Hijos de Don Bernardino Giménez

Finca: «Navarredonda». Baños de la Encina (Jaén).

Divisa: Azul, blanca y encarnada.

Señal: Zarzillo en ambas orejas,

Antigüedad: 30 de Marzo de 1980.

Procedencia: Don Bernardino Giménez adquirió de la viuda de don Damián Flores, en 1927, la ganadería de Jijona, con cruce de Veragua. En 1941, don Bernardino Giménez adquirió del Marqués de Villamarta un lote de vacas y dos sementales, con lo que formó la nueva ganadería, variando el hierro que anteriormente tenía. En 1948 adquirió de don Clemente Tassara otro lote de erales y dos sementales de lo que éste tenía también de Villamarta. Por el fallecimiento de don Bernardino, en 1958, se anunció la ganadería a nombre de Hijos de don Bernardino Giménez Indarte, los cuales adquirieron, recientemente, un lote de vacas y sementales de don Antonio Méndez, procedentes de Urquijo, para una parte de esta ganadería.

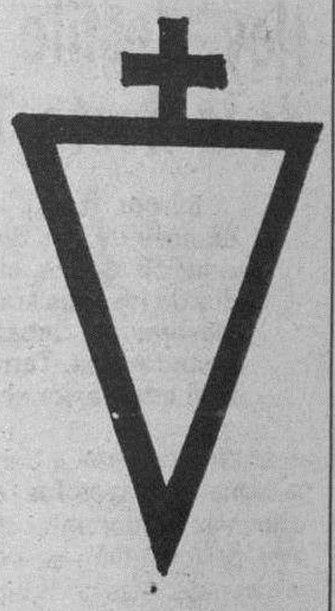

¡¡OJO!!
SIGUE POR UNOS DIAS LA
GRAN SUPERLIQUIDACION DE CALZADO EN
HIPER CASTILLA
¡¡NO SE LA PIERDA!!

APARTAMENTOS, ESTUDIOS Y CHALETS
Con cocina amueblada, le regalamos los electrodomésticos
Le llevamos gratis a verlos a TORREVIEJA
C/. Vitoria, 23, 5.º C. Telf. (947) 26 59 23

SUS VACACIONES de PRIMAVERA-VERANO
con Viajes Barceló
RESERVAS
C/. Eduardo Mtnez. del Campo, 2 (P.º de la Isla)
Tel. (947) 26 51 25 - BURGOS
PRECIOS POR PERSONA Y DIA CORRESPONDIENTES A TEMPORADA BAJA

DESTINO	HOTEL	MEDIA PENSION	PENSION COMPLETA
• LLORET de MAR	GUITART***	2.100 Ptas.	2.460 Ptas.
• SALOU	OLIMPUS***	—	2.520 Ptas.
• PEÑISCOLA	PAPA LUNA***	—	3.170 Ptas.
• GANDIA	H. GANDIA**	—	2.040 Ptas.
• BENIDORM	PELICANOS***	3.230 Ptas.	3.730 Ptas.
• LA MANGA	ENTREMARES***	2.550 Ptas.	2.870 Ptas.
• ROQUETAS	PLAYAZUL***	2.750 Ptas.	3.590 Ptas.
• TORREMOLINOS	NATALI***	2.460 Ptas.	2.880 Ptas.

DESCUENTOS PARA NIÑOS HASTA 12 AÑOS. CONSULTE AL EFECTUAR SUS RESERVAS
(En la mayoría de los casos 50 % Dto.)
VACACIONES GARANTIZADAS LA MAYOR OFERTA DE HOTELES Y APARTAMENTOS PRECIOS GARANTIZADOS
Con la Garantía de PAUTOURS

SI TIENES MENOS DE 14 AÑOS
y quieres aprender
INFORMATICA
– El día 3 de Julio comenzamos un grupo intensivo.
– PLAZAS LIMITADAS (1 ordenador por alumno).
Matrículas por riguroso orden
ACADEMIA CASTILLA
San Cosme, 4-1.º

Finamersa
FINAMERSA, ENTIDAD DE FINANCIACION, S.A.
Por traslado de sus oficinas, comunica a sus clientes y público en general su nueva dirección y teléfonos:
Avda. General Yagüe, 15-1.º
09004 — BURGOS
Teléfonos: 23 66 56
23 66 76

M.C.D 2018

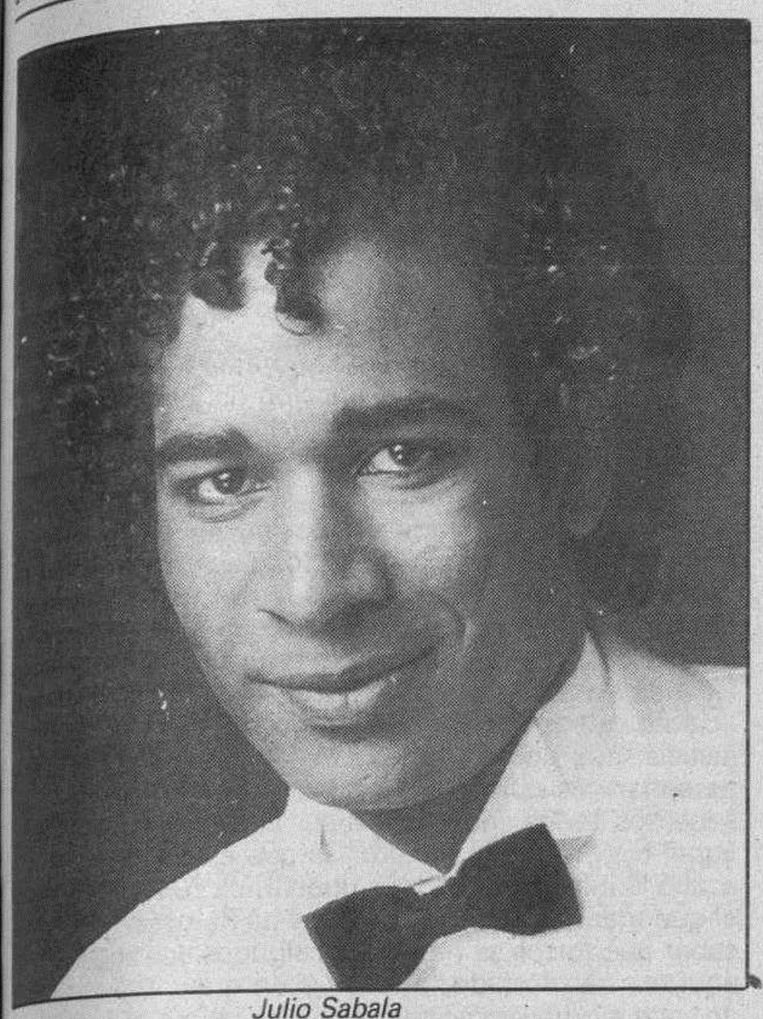

Julio Sabala

El imitador Julio Sabala repetirá hoy en Burgos

Burgos (M.P.).— El imitador dominicano Julio Sabala, repetirá sus actuaciones hoy en el Teatro Avenida. Por el show de este versátil imitador pasarán estrellas de origen hispano como Julio Iglesias, Raphael, Miguel José, Lucho Gatica, José Luis Perales, etc., y también conocidos artistas de habla inglesa: Michael Jackson, Prince, Frank Sinatra... Todos ellos presentes a través de la voz de este imitador único.

Sabala salió de su país en 1979 como ayudante en el Circo de la Ciudad de los Muchachos. Su carrera en los últimos años se ha disparado, convirtiéndose en un artista de prestigio internacional, actuando en Nueva York, Miami, Méjico, Madrid, Barcelona, y un extenso número de ciudades importantes.

El programa radiofónico «Ponte guapo», salió de nuevo a la calle

La emisora local de la cadena COPE, sacó de nuevo sus estudios a la calle para realizar el programa «Ponte guapo», dirigido por Jesús García Bueno.

La programación comenzó como estaba previsto, a las seis de la tarde, extendiéndose hasta las ocho con entrevistas y actuaciones de grupos musicales.

Entre los entrevistados estaba nuestro compañero Lorenzo Matías en calidad de representante de TV Burgos que está emitiendo durante estas fiestas.

El programa se interrumpió a las ocho de la tarde para continuar posteriormente a las doce de la noche con las actuaciones de Nirvana, Africas Cover y Liverpool.

El público llenó la plaza de San Juan en la presentación del Festival Internacional de Folklore

Burgos (A. S.).—Dentro de la programación de fiestas, ayer, a las nueve de la tarde se presentó el XIII Festival Internacional de Folklore, acto que tuvo por marco la plaza de San Juan, llena totalmente de público que aplaudió las diferentes actuaciones.

La presentación estuvo a cargo de los locutores Fidel López y Montserrat San Miguel.

Se contó con la asistencia del alcalde de la ciudad, que llegó al terminar el concierto ofrecido por la Banda «La Nueva», de Játiva, en el Conservatorio, así como de los capitulares señores Vallecillo y Pereda.

Primeramente, a los sones de una marcha interpretada por los dulzaineros, salieron los grupos, portando sus respectivas banderas, por el siguiente orden: Polonia, Israel, Turquía, Cataluña, Canarias, Andalucía y Burgos, que llevaba las enseñas de Castilla y León y España.

Se procedió luego a izar las banderas en los mástiles que se hallaban colocados en el estrado donde habían de actuar los grupos, oyéndose los himnos de los países extranjeros, para escucharse al final el nacional.

Actuaron luego los grupos, empezando por los Danzantes de Burgos, seguidos de Canarias, Israel, Cataluña, Danzas Burgalesas «Justo del Río», Turquía, Sevilla y Polonia.

Todas las actuaciones fueron muy aplaudidas, demostrándose una vez más que estas manifestaciones del folklore internacional son del agrado de una gran mayoría de burgaleses, circunstancia puesta de manifiesto en las ediciones anteriores de esta manifestación cultural.

Esta tarde, también a las nueve y en la plaza de San Juan, los grupos participantes en el Festival volverán a actuar, según lo previsto en el programa de fiestas.

El grupo representante de Polonia en el acto de apertura.

Aspecto de la Plaza de San Juan, en el acto de apertura del Festival.

ENTIDADES BANCARIAS Y CAJAS DE AHORRO

Horario al público durante

los días 26 al 30 de Junio

será de

9,00 a 12,30 horas

Aldea del Puerto Romano
TORREVIEJA
Con la Colaboración Financiera de Bankinter
Zona Residencial EN PRIMERA LINEA DE LA PLAYA Dotada de todos los servicios: Pistas de tenis, Jardines, Piscinas, Centros comerciales.
ALQUILAMOS TODO EL AÑO
URBANIZACION COMPUESTA POR: CHALETS BUNGALOWS APARTAMENTOS DUPLEX desde 2.850.000
VIAJE GRATIS CON NOSOTROS
Playa de la Mata
inmaBeach
DIRECTAMENTE DEL CONSTRUCTOR
C/ Santander, 11 - 1.º - Despacho 3
☎ 20 67 87 - BURGOS
GRUPO INMOBILIARIO
Oficina Central: LA MATA TORREVIEJA - Tfno.: (965) 71 38 04

TIBETAN MEDICAL CENTER
SAMUMPLAY
1.er centro de medicina tibetana en Europa
ENFERMOS:
La diabetes, la epilepsia, la hepatitis, la artrosis, el reuma, el asma, la bronquitis así como muchos tipos de cáncer y en general todas las enfermedades, pueden ser curadas por la MEDICINA TIBETANA.
DIAGNOSTICO DE ALTA PRECISION
HORARIO DE LUNES A VIERNES: de 9 a 1,30 y de 4 a 7,30
CONSULTA PREVIA PETICION DE DIA Y HORA LLAMANDO A LOS TELEFONOS INDICADOS.
Instalado en Vitoria:
C/ Eulogio Serdán n.º 18, Tfnos: 24 23 49 y 22 15 50

D 2018

El Rincón de la Solana / VI

Burgos vestida de fiesta y los trajes de González Marrón. La autodefensa de Fortunato. Un premio Rubio y los líos de la b y la v

Fray Valentín de la Cruz
Cronista Oficial de la Provincia

TENGAMOS la fiesta en paz con el alborozo, y no alboroto, de las Peñas armónicas y multicolores. Haya un jolgorio sostenido y respetuoso; bailen los jóvenes a los sones de la dulzaina y del tamboril; bébanse con tiento los caldos de la Ribera; corran los niños sin riesgo de tráfico entre los gigantillos y los gigantones; abandonen sus esquinas los navajeros y los taures; guarden los políticos al menos en estos días un discreto silencio... y aplaudamos con generosidad en las tardes de toros, en las noches de fuego de artificio y en el estadio de las competiciones deportivas.

Alentemos a nuestros feriantes para que tengan su feria con justicia; comprendamos sin tacañería cicatera al que trata ganados o maderas, al chamarilero y al aprendiz de anticuario. La feria es madre irrenunciable de la fiesta»...

Con voz alzada, así decía y así deseaba a los vecinos de Burgos que tuvieran sus ferias y sus fiestas de los Santos Pedro y Pablo, en la noche del pasado viernes, el cronista oficial de la provincia, que es por coincidencia el asistente más asiduo a este rincón de la solana popular.

En efecto, la ciudad, Burgos, está en sus ferias y fiestas, ejerciendo el legítimo y constitucional derecho de vender y comprar, de cantar en la plaza y de bailar en la calle, de poner flores a la Virgen y de clavar banderillas en los toros, de distraerse, en suma, y de alternar el ritmo de vida en provecho de almas y cuerpos, sin desdoro y sin molestar a otros hijos de vecino.

Nuestra Provincia entre ahora en torbellino de fiestas populares, en recuerdo y honor a los Santos Patronos, cuyos hitos más altos son las fiestas de Santiago, al que los calendarios oficiales están rebajando de Patrón de España a recluta de caballería laica; de la Virgen de Agosto y de Septiembre, de la Cruz y de San Miguel. Para todos los festejantes tenemos los mismos buenos deseos y habrá que comentar en esta solana los lances principales de algunas de ellas.

—Esto huele a cura...

Advirtió el torpe de olfato, que oyó la respuesta:

—Claro, cada uno huele a lo que es...

Las fiestas de este año van a traer alguna preocupación a ciertos lectores del libro que acaba de publicar con buen acuerdo nuestra Diputación Provincial y del que es autor José María González Marrón. Se titula la obra Indumentaria burgalesa, popular y festera. Más de uno querrá verificar el texto de González Marrón en los trajes de los grupos folklóricos que pongan en estas fiestas su gracia y su color.

El autor recoge en su libro la creciente preocupación por el traje típico burgalés, tanto en los momentos de faena como en los ratos de ocio festivo. Ante la proliferación de grupos de danzas y por razones de investigación etnológica, se organizaron en años pasados dos simposios expertos en este tema. Las reuniones dieron su fruto y en ellas destacó el entusiasmo del autor que recoge las conclusiones en las páginas de su libro.

González Marrón se ha documentado ampliamente para poder describir los trajes singulares de la provincia de Burgos, que al ser extensa y variada, no son ni uno ni dos, sino varios, incluso en la misma comarca. Con lógica minuciosa estudia y analiza las prendas de cada traje, incluyendo peinados, zapatos, prendas de abrigo y adornos.

Particular atención merecen, los trajes de los danzantes y los usados por los que en el libro se llaman «personajes variopintos» y que conocemos con nombres tan eufónicos como «Tetín», «Zarragón», «Bobo», «Mayoral», «Cachibirrio», «Botarga», «Rey», «Zamarraco», «Colacho», «Carro», «Zarramoque»... También se estudian los trajes de los timbaleros y maceros, de los Monteros de Espinosa, de los Gigantillos y otros.

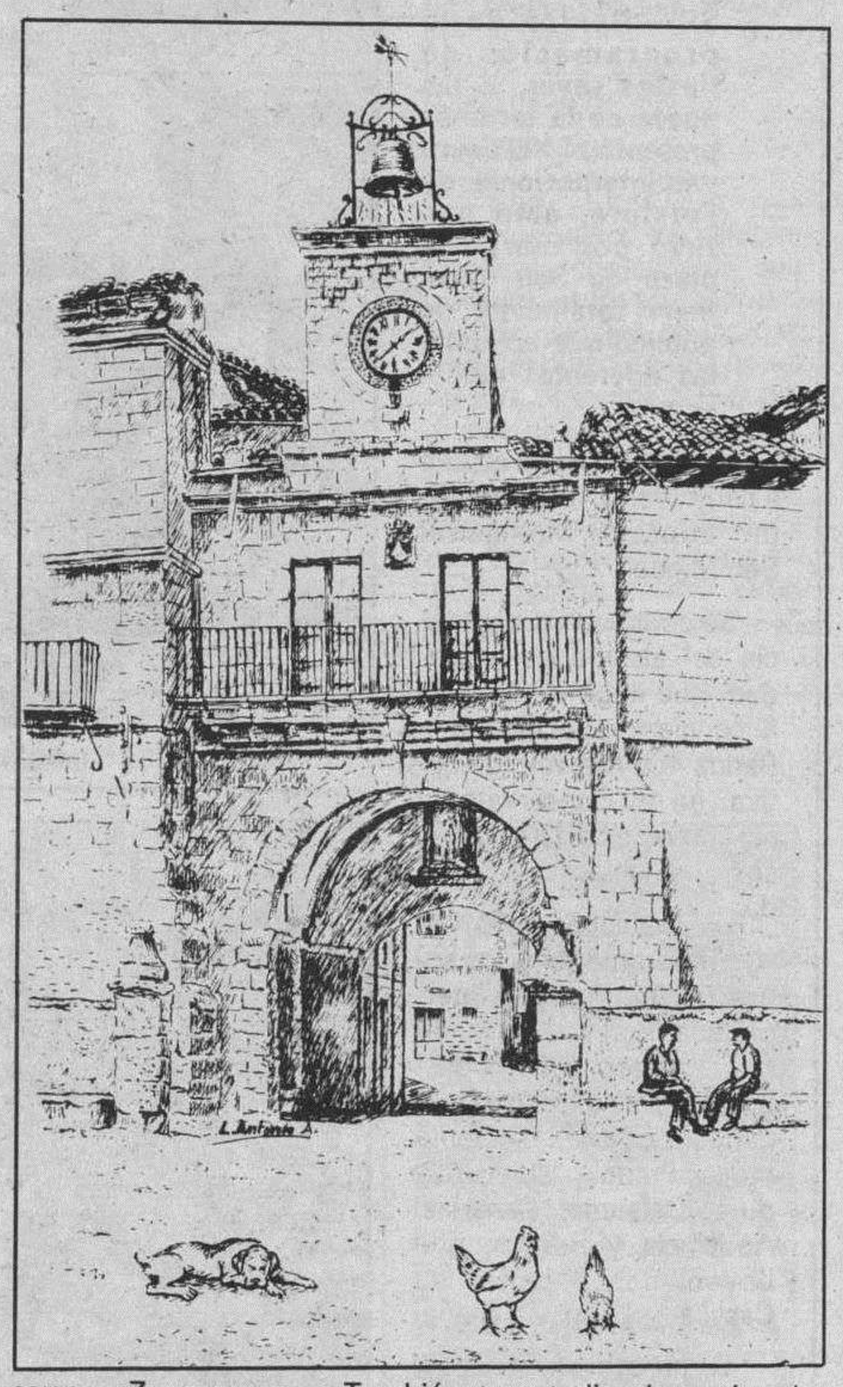

El libro, galamente prologado por José Peñacoba, se adorna con dibujos excelentes, labor en la que ha puesto su admirable estilo Román García. La coordinación de la obra, y también el lápiz ha sido responsabilidad de Luiso Orte. A partir de ahora, a nadie se le puede prohibir inventar en Burgos un traje; lo que habrá que pensar es llamarlo traje típico de Burgos. José María González Marrón ha asentado en su buen libro los principios verdaderos.

La semana padeció calores y alguna tormenta devastadora como la que destruyó esperanzas labriegas en Villalba de Duero. Otros entusiastas hubo por diversas vertientes, derivados de las elecciones del pasado día 15 para el Parlamento Europeo. Antes de cien años todos seremos calvos, y en la historia apenas se mencionarán días que se proclaman como «grandiosamente históricos»...

Me alegro de presentar a Fortunato que, naturalmente no se llama Fortunato, pero al que conocen muchos de ustedes.

—¿Ha visto...? ¡Nos llaman tontos y otras cosas peores...! Dicen que hemos quemado el voto por dárselo a Ruiz Mateos...

El hombre, sano de alma y maduro para la jubilación, bramaba de ira... Para satisfacción de los 9.253 burgaleses que en su libérrimo uso constitucional dieron un SI al señor Ruiz Mateos, haré un resumen de la arenga que me brindó Fortunato:

—Yo no tengo estudios largos ni veo más allá de mis narices... Pero más acá lo huelo todo... A mí, mire usted, me cae bien Europa, que lo que tenemos que hacer es juntarnos, que mal están las cosas para que tiremos cada uno por un espigón. ¿Pero para qué queremos Europa? Será para vivir mejor, en paz, digo yo ¿no...? Pues, mire usted, sin justicia no puede haber Europa... y en España se hizo una injusticia muy gorda con Ruiz Mateos, que a lo peor es mala persona y es culpable... Pero que lo juzguen, ¡c...! Que lo sepamos todos, que la justicia es pública y para mí que aquel día en que le quitaron lo que estaba a su nombre se acabó la justicia, que todos quedamos con el c... al aire ante el que manda. Y, luego ¿dónde está Rumasa? Tenemos que saber qué forros se han hecho algunos con aquello, porque aquí, se han forrado muchos y en grande, que se lo digo yo, que no hay más que verlos el pelo que han echado... Así, que el jueves dije a mi mujer:

—Martina (no se llama Martina), a votar a Ruiz Mateos...

—Claro que sí, dijo ella.

Y le votamos yo y ella y muchos más y que no vengan diciendo que si hemos j... a las derechas, que servidor lo es de toda la vida. Lo que teníamos que haber conseguido eran treinta diputados para Ruiz Mateos para que se hubieran visto bien las caras. Justicia, yo sólo pido justicia y, mientras no se consiga, yo le digo que no anda el carro...

El sofoco del buen Fortunato emocionaba. Supongo que los grandes estrategas de la política no tendrán en cuenta la simple y clara razón de Fortunato; pero, es claro, sin justicia no anda el carro. Desde este rincón a esos 9.253 burgaleses les enviamos nuestro respeto democrático.

Como se había mencionado a Europa alguien levantó la voz:

—¿Sabéis qué ha venido de Europa? ¿No? Pues ha llegado a Burgos un premio del E.B.C.

Nadie sabía qué era el E.B.C.

—Pues el E.B.C. es en castellano el C.E.C. y en cristiano el Consejo Europeo de Cerveceros. Os digo que este solemne Consejo, reunido en Zurich, representando a 366 cerveceros del Mundo, ha otorgado su premio a la calidad de la investigación a «San Miguel, Fábricas de Cerveza y Malta», que en Burgos está, según se sale a Logroño...

Hay noticias que no se vocean, pero que encierran enorme importancia. Brindemos por y con San Miguel.

Me escribe R.M.H. y me pregunta porqué llevo la contraria a algunos carteles de Obras Públicas. Dice que el lee en la carretera nacional 1 los nombres de Rubena y Pancorbo y que ha notado en mis escritos siempre Ruvena y Pancorvo.

Agradezco a R.M.H. el honor que me hace al leerme y le felicito por su aguda atención. El Ministerio de Obras Públicas debería ser una autoridad en sus obras, pero tampoco lo es en la escritura. Hay una ciencia para los nombres, que se llama Filología, y ella manda escribir Ruvena y Pancorvo. Cierto que lo contrario se usa y uso mucho, por lo que la Real Academia de la Lengua lo consiente.

Pero los que hablamos y escribimos en público debemos hacerlo con toda exactitud, excepto bastantes locutores de R.T.V.E. que parece tienen permiso para hablar peor de lo que quieren. Perdonemos los carteles al Ministerio de Obras Públicas a cambio de buenas y seguras carreteras. Exijámosle primero eficacia y luego galanuras idiomáticas.

CONTRIBUYENDO AL DESARROLLO DE CASTILLA-LEON

• SELECCION DE PERSONAL
– Garantía 100% sobre la selección.
• CAPTACION DE DIRECTIVOS
• EVALUACION DE PERSONAL
• FORMACION
– Diseño del Plan de Formación
– Impartición de la Formación (Gerencial y/o Específica).
• CONSULTORIA EN RECURSOS HUMANOS.
– Estudios de Orientación Cultural y Clima Socio-Laboral.
– Análisis del Potencial del Equipo Directivo.
– Diseño Estratégico de Recursos Humanos.
– Valoración del Desempeño.
– Análisis de Tareas.
– Valoración de puestos de trabajo, ... etc.

ALTA GESTION, S.A.
C/ Veinte de Febrero, 9 - 47001 - VALLADOLID
Tel.: (983) 33 38 74
MADRID - VALLADOLID - LA CORUÑA

IMPORTANTE EMPRESA DE DISTRIBUCION
Por ampliación de su red comercial, precisa
REPRESENTANTES COMISIONISTAS
Para la venta a detallistas, en BURGOS y RIOJA
OFRECEMOS:
– Muestrarios de primera línea de productos textiles (confección e interiores de Sra. Cro. y Niño, Lencería de Hogar, etc.) y no textiles (Perfumería, Art.° Regalo, Marroquinería, Papelería, Juguetes y Deportes y Art.° para el Hogar), servicio eficaz y cartera de clientes.
– Remuneración a conseguir, según conocimientos y experiencia.
– Vinculación mediante contrato mercantil.
Seleccionará las candidaturas:
G y DE, S.A.
Las personas interesadas deberán dirigirse mediante carta manuscrita facilitando «curriculum» y cuanta información juzgue de interés a:
G y DE, S.A.
Gran Vía Ramón y Cajal, n.° 25-49.°. 46007 - Valencia.
Indicando en el sobre Ref.ª Representantes. Garantizamos absoluta reserva. Contestaremos todas las cartas.

CAJA TERRITORIAL DE MADRID
VAPF, S. A.
INVERSION - RENTABILIDAD
VACACIONES
CHALETS
APARTAMENTOS
BENIDORM • TORREVIEJA
CALPE • CAMPELLO
GANDIA • TABERNES
MORAIRA • JAVEA
Su inversión desde 1.500.000 ptas.
Facilidades 10 años.
Servicio de alquileres.
C/ Santander, 6-2.ª Izda. Ofic. 1 - Telf. 269077
Trav. del Mercado, 4 (Hondillo) Telf. 208454

M.C.D 2018

La cesta de la compra

Luis San Valentín

POR supuesto que no es ningún secreto el hecho de como ya estamos inmersos en el verano. Pero eso sí, no se trata de una etapa del año cualquiera, aunque no sea más que por aquello de que las vacaciones ocupan un lugar importante en ella.

En materia de celebraciones, la pasada semana, en los locales de la veterana Peña «Rincón de Castilla» acompañando a los señores fundadores de la «Asociación de los Amigos de la Cocina de Burgos», entre los que me incluyo, haciendo uso de un agradable patio ornado con algunos motivos castellanos, tuvimos el placer de paladear un bien concebido y mejor elaborado ágape a base de «caprichos de merluza»; congrio al estilo de José Ramón y entresijos a la cazuela, rematado con un sorbete. La confección de los platos corrió a cargo del nunca bien ponderado en tales «artes» José Ramón, mientras que la preparación del batido fue llevado a cabo por nuestro querido secretario y por supuesto amigo Pedro, destacando por su bondad y originalidad el plato de congrio, circunstancia que se le hizo presente al autor por parte de los allí presentes.

En precitado encuentro se trataron temas de interés en relación con una mayor dinámica, en cuanto al futuro de la asociación, los cuales fueron adecuadamente planteados por nuestro incondicional y docto amigo Enrique. A manera de «broche», José Domingo, en su calidad de presidente de la Peña «Los Cucos», nos emplezó para un próximo «conciliábulo» que habría de tener lugar en indicada entidad.

Por aquello de que a veces se nos amontona el «trabajo», tengo que hacer alusión a nuestra asistencia en calidad de invitados de Mary Nieves y Gonzalo con motivo de la celebración del III Aniversario del restaurante «Las Brasas», en el cual, además de disfrutar de «mesa y mantel» en grata compañía —nunca mejor dicho—, dimos buena cuenta de un menú «largo y estrecho», del cual, por su excepcional calidad, resulta obligado hacer alusión a los «lomos de merluza en salsa verde» y al «besugo a la brasa».

Pero dejemos a un lado mencionadas «satisfacciones» y pasemos a ocuparnos de lo que en verdad considero de mayor importancia. En este caso, dada la proximidad de lo acaecido, quisiera reiterar mi agradecimiento a cuantas personas y entidades me honraron con su colaboración y asistencia en la presentación de mi nuevo libro «Mis mejores recetas», las cuales, con su presencia y desinteresada aportación, dieron carácter al acontecimiento.

En lo que se refiere a la recetita de turno, esta resulta como sigue:

Filetes de rape a mi estilo

Ingredientes (para 4 personas), 1 kilo de rape en filetes desprovistos de piel, bien limpios, sazonados de sal y ligeramente pasados por harina; 150 gramos de aceite de oliva; 4 pimientois verdes medianos picados y desprovistos de rabo y semillas; 1 cebolla grandecita picada (200 gramos); 2 dientes de ajo pelados y picados; 2 tomates maduros escaldados, pelados y picados; 100 gramos de guisantes desgranados; 1 ramita de perejil picado; 1 cucharada de pan rallado; 1 plato con harina y sal.

Elaboración.— En una sartén se vierte el aceite, se arrima al fuego y cuando tome temperatura, se van dando una pasada por el aceite a los filetes por ambos lados, reservándolos. En ese mismo aceite se frien los pimientos y se reservan. Seguidamente se rehoga la cebolla y cuando vaya a cambiar de color se incorpora el tomate friéndolo durante unos minutos en unión de los guisantes, pasando todo ello, incluido lo anterior a una cazuela de barro a la que añadimos los ajos, el perejil y el pan rallado machacados en el mortero.

Por último, arrimamos la cazuela al fuego, adicionamos caldo corto de pescado o agua hasta cubrir, dejándolo cocer suavemente unos 10 ó 12 minutos, comprobando el punto de sal. Se retira, se deja reposar unos minutos y se sirve caliente.

A mí particularmente me ha encantado. Pero son ustedes los que como es lógico tienen como suele decirse, la palabra.

Primera junta general de accionistas de Campofrío tras su salida a Bolsa

Burgos (Mery Varona).—En un ambiente de marcada satisfacción por los resultados alcanzados en el pasado ejercicio económico así como por las perspectivas que presenta su proyección al mercado exterior, la empresa Campofrío celebró ayer primera junta general de accionistas después de su salida a Bolsa, hecho que tenía lugar el 1.° de Agosto del año pasado.

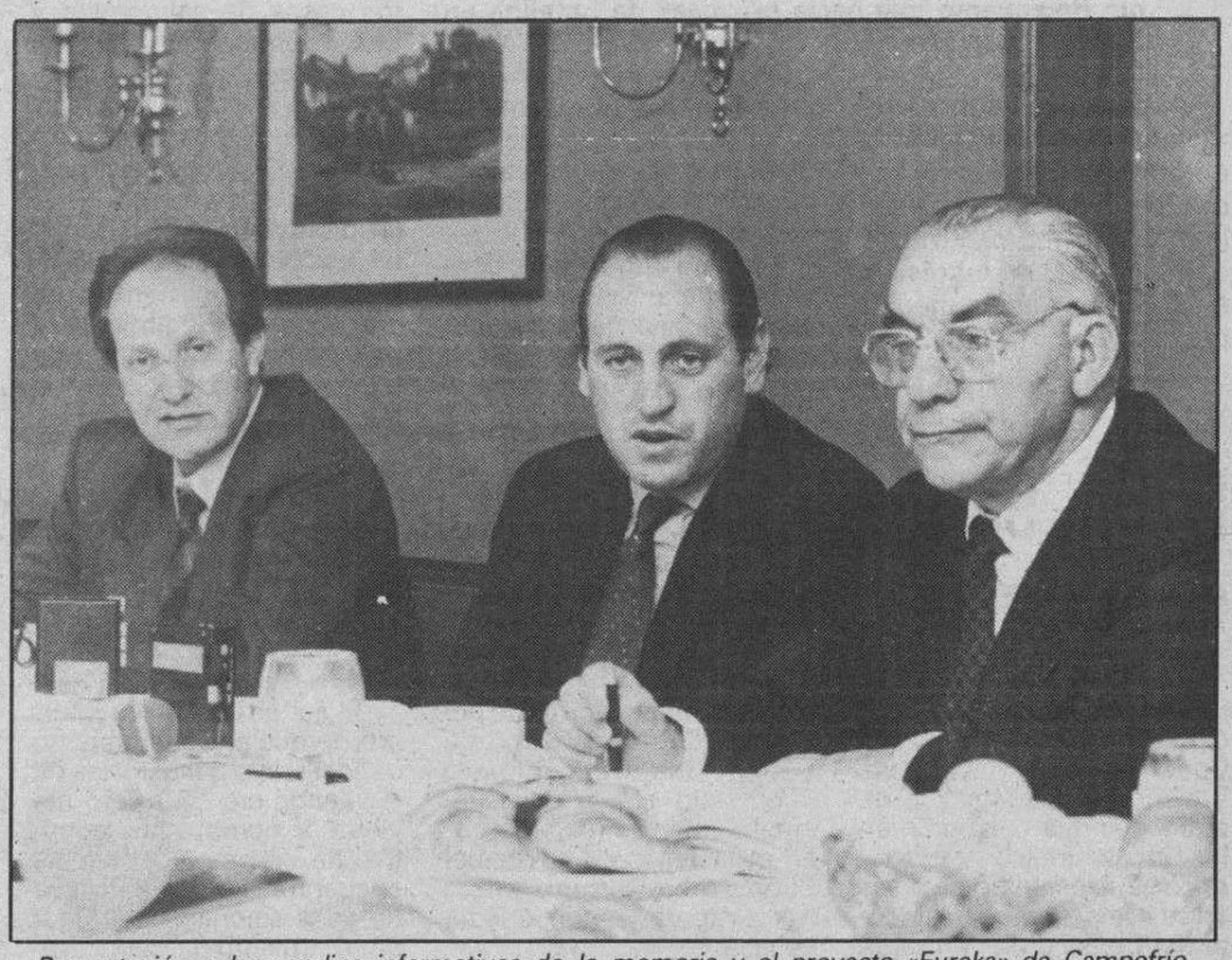

Presentación a los medios informativos de la memoria y el proyecto «Eureka» de Campofrío.

El presidente de la compañía, Pedro Ballvé, que se encontraba acompañado del vicepresidente, José M.ª Yartu, y del secretario del Consejo de Administración, Saturnino Polanco, se reunía previamente con representantes de los medios de comunicación locales en un desayuno de trabajo, en el curso del cual resaltaba como los hechos más significativos del año 1988, precisamente, la presencia de Campofrío en el mercado de valores, el incremento de beneficios, las inversiones en inmovilizado de activo fijo y la apuesta decidida por la expansión internacional en un sector, como el alimenticio, que en España hasta tiempos muy recientes venía teniendo un carácter local o regional.

Ballvé señalaba que la salida a Bolsa de Campofrío ha permitido ampliar su base accionarial, incorporando un factor de estabilidad a medio y largo plazo a la vez que situaba a la compañía en un plano de igualdad respecto a otras empresas europeas, haciendo más competitivas sus estructuras.

Tal como luego se informaría a los accionistas, desde mediados de 1988, cuando tenía lugar la salida al mercado bursátil, la cotización de Campofrío se ha mantenido fluida habiendo cotizado durante 195 de las 222 sesiones celebradas, lo que supone el 87%, habiéndose observado una fluctuación en los valores de las acciones similar a los índices generales y del sector. De otro lado, coincidiendo con su salida a Bolsa Campofrío repartió el primer dividendo a cuenta de los resultados del ejercicio 88 correspondiendo al 15% del nominal. A finales de año amplió capital de uno por cien gratis, con cargo a reservar, elevando el capital desembolsado a 4.752.

En cuanto a los resultados económicos del ejercicio 88, del que hizo una valoración «satisfactoriamente prudente», Ballvé resaltó el incremento de la cifra de negocios, que ha alcanzado los 32.613 millones de pesetas, con un volumen total de producción de 87.003 Tm. Cabe recordar que con un capital social de 4.752 millones de pesetas, unas reservas de 3.445 millones y 8.197 millones de pesetas de fondos propios, Campofrío ha obtenido 4.125 millones de beneficios antes de impuestos, lo que significa un incremento sobre el ejercicio anterior del 11,79%, una rentabilidad de ventas, también antes de impuestos e intereses, del 12,93 % y una rentabilidad de ventas neta del 11,10%. Otros datos indicativos de la evolución de la empresa burgalesa se refieren a la evolución de la cuenta de resultados, con un incremento del 176,1% también en los últimos cuatro años, habiendo pasado de 1.494 millones en 1985 a 4.125 millones de pesetas en 1988.

Inversión exterior

En cuanto a la introducción en el mercado exterior, Ballvé resaltaba, de un lado, las excelentes perspectivas que para Campofrío presentaba la participación, al 40%, en la empresa Agrocarne, radicada en la República Dominicana, como plataforma de lanzamiento al mercado estadounidense. No obstante, siendo ésta, como su participación en otra empresa francesa, un proyecto suficientemente consolidado, hasta el punto de que el pasado mes de Marzo suscribía una ampliación de capital acordada por Agrocarne equivalente a 86 millones de pesetas, la noticia en las últimas semanas ha sido el previsible acuerdo al que llegará la empresa burgalesa con la Administración de la URSS para instalar en la zona de Leningrado una empresa mixta participada al 60% por Campofrío y por una sociedad estatal rusa al 40% restante. De culminar satisfactoriamente las negociaciones, como se espera, el proyecto, en el que se muestran vivamente interesadas las autoridades rusas, alcanzaría una inversión en torno a los 4,5 millones de dólares. Dadas las limitaciones que para la obtención de divisas tienen los países del área comunista, cabe la posibilidad de que el pago pudiera realizarse en materias primas. A propósito de las dificultades de orden técnico que presenta una posible empresa hispano-rusa, dada la diferencia de sistemas económicos, el presidente de Campofrío señalaba que «las dificultades están directamente relacionadas con las oportunidades que ofrece», dado que, al no existir competencia de otras industrias alimentarias y una vez conocida la demanda de productos cárnicos de la sociedad rusa, las posibilidades de crecimiento que presenta son más elevadas que en aquellos países donde el sector alimentario está más desarrollado.

Proyecto Eureka

La noticia más inmediata de cuantas tienen relación con Campofrío, y también la que afecta más directamente a sus instalaciones en Burgos, se refiere, sin embargo, a la reciente decisión de la conferencia de ministros de Industria de la Comunidad Económica Europea de incluir en el «Programa Eureka» el proyecto presentado por la empresa burgalesa que permitirá dotar a la nueva factoría que en estos momentos se construye en el Polígono Industrial de Gamonal-Villímar, de alta tecnología y sofisticadas innovaciones robóticas en la elaboración de productos cárnicos. La decisión de la comisión ministerial ha venido a respaldar la política de la empresa burgalesa en cuanto a la investigación y desarrollo de sus propios sistemas de producción, apartado en el que Campofrío está siendo pionera en el sector.

La primera fase de esta planta, cuya entrada en funcionamiento está prevista para los primeros meses de 1990, supondrá una inversión para Campofrío de casi 4.000 millones de pesetas, de los cuales aproximadamente 1.300 serán financiados con cargo al Programa Eureka. La capacidad final de producción de dicha factoría será de 40.000 Tm. de jamón y productos cárnicos.

HARINAS • SEMOLAS
PASTAS ALIMENTICIAS
José M.ª Alameda Beltrán, C. B.
General Mola, 1 - Apartado, 511
Tfnos: 260017-266001 - BURGOS
Trigal ®
Trigal es calidad 5ª EXPOSICION PRODUCTOS ALIMENTICIOS

M.C.D. 2018

Ya no hay militares en la UVI con salmonelosis, aunque ingresaron otros ocho

Burgos (D.B).—Ayer de madrugada ingresaron otros ocho militares en el Hospital Militar. Se trata de un capitán y siete soldados, afectados todos levemente por la salmonella y pertenecientes al mismo Regimiento que hacía prácticas de batallón en el Páramo de Masa.

Al parecer se trata de rezagados que contrajeron la enfermedad en el mismo día, pero en un grado tan leve, que de momento no se manifestó. Han ingresado en el Hospital como medida preventiva.

Ya no queda ninguno en la UVI y a muchos de los afectados se les ha quitado ya el suero. Se espera que mañana o pasado empiecen a extenderse altas a muchos de ellos.

Hay un rumor que conviene aclarar, a tenor de las explicaciones que nos dieron nuestras fuentes. Se trata de opinión médica, desde luego.

El personal que manipula los alimentos en el Regimiento «Garellano», en cuyo ámbito se han producido estos casos de salmonella y otros (como el que afectó al capitán general, jefe de Estado Mayor y otros), ese personal, decíamos, está perfectamente controlado sanitariamente, así como instalaciones de frigoríficos, cocina, etc. Nuestro comunicante nos decía, sin embargo, que nadie del Regimiento ni del ámbito militar puede controlar las condiciones de los alimentos en origen, por lo que se refiere al almacenamiento, tratamiento, transporte, etc. Es ahí, en alguna de esas partes del proceso hasta la llegada al Regimiento, donde puede estar el origen de la bacteria que ha dado lugar a estos casos tratados en el Hospital Militar de nuestra ciudad.

Las fuentes médicas que nos daban esta opinión, relacionaban así este caso dado en el Páramo de Masa con el aumento de la enfermedad que, llegado el verano, se da desde hace tiempo en toda España.

Fraga, Solchaga y Pedrol recibieron al decano del Colegio de Abogados señor Codón

Burgos (C.).— Durante cuatro días don José María Codón, como portavoz de la Corporación colegial y de entidades que colaboran en los temas jurídicos y económicos ha sostenido diversas entrevistas, con el presidente del Consejo de la Abogacía doctor Pedrol; el fiscal general del Estado, don Javier Moscoso; el teniente fiscal, señor Conde Pumpido y otros ilustres miembros del mismo Cuerpo, con altas personalidades del Ministerio de Justicia en ausencia de los señores Múgica y Hierro, ministro y subsecretario, para expresar el más vivo agradecimiento por las atenciones que han guardado en el laborioso problema del Tribunal Superior y ofrecerles el nuevo domicilio del Colegio de Abogados, calle Benito Gutiérrez, número 1-1.° junto a la Audiencia, igualmente fue recibido por el presidente del Tribunal Económico-Administrativo Nacional, don Alfonso Gota Losada.

Las intervenciones finales las sostuvo con los señores Fraga Iribarne y Solchaga ministro de Economía y Hacienda del Gobierno.

Con el señor Fraga

Ambos compañeros y amigos desde la Universidad, mantuvieron una cordial conversación sobre puntos generales y sobre la provincia de Burgos, en especial Villarcayo.

El señor Codón «le informó de que el Ayuntamiento de Villarcayo a instancias de él cuando era consejero nacional le nombró hijo adoptivo de Villarcayo, donde se encuentra la Villa de Villalba de Losa sinónima del lugar de nacimiento del señor Fraga. Este se manifestó conforme con aceptar el ser hijo adoptivo de Villarcayo y de su jurisdicción, mostrándose muy satisfecho de ser hijo propio de Villalba y por adopción de la cabeza de las siete Merindades de Castilla, reanudando una amable discusión que tiene desde hace tiempo, de unos puntos históricos doctrinales de Derecho Político contemporáneo», informa el propio señor Codón.

Con el señor Solchaga

A última hora de la tarde el señor Codón cumplimentó, al ministro de Economía y Hacienda señor Solchaga, al que dio las gracias en nombre de las entidades burgalesas y profesionales particularmente de los Colegios Jurídicos de Burgos por haber firmado la orden de otorgar a Burgos el Tribunal Económico Administrativo Regional, en cuanto a las provincias castellanas viejas.

El señor Solchaga que estuvo muy afectuoso recordó su estancia en Burgos con motivo de la última conferencia y dio las gracias a su vez por la atención del decano de Burgos.

Crónica judicial

Señalamientos para esta semana en la Audiencia Provincial

Julián Miguel de la Villa

Sección primera penal

Día 26. Apelaciones civiles.— A las 10, apelación civil del rollo 179/88 del Burgos número 1; a las 10,15, del rollo 181/88 de Villadiego.

Apelaciones penales.— A las 10,30, de delitos dolosos de Miranda de Ebro por lesiones y pena de 80.000 pesetas de multa; a las 11,15, de Briviesca de delitos dolosos y por estafa y pena de dos meses de arresto mayor y multa de 30.000 pesetas por simulación de delito y 30.000 pesetas de multa por delito de estafa.

Sumario.— A las 11,30, del Burgos número 3 por robo y pena de tres meses de arresto mayor.

Día 27. Apelaciones civiles.— A las 10, apelación civil del rollo 182/88 del Burgos número 2; a las 10,15, del rollo 184/88 del Burgos número 2.

Apelación penal.— A las 10,30, de delitos dolosos del Burgos número 2 por estafa y pena de dos meses de arresto mayor.

Sumario.— A las 11,15, del Burgos número 3 por robo y penas de cinco penas de seis años de prisión menor por cada uno de los cinco delitos de robo.

Procedimiento abreviado.— A las 11,45, del Burgos número 1 por robo y pena de seis años de prisión menor.

El grupo «EIRENE» condena las ejecuciones de China

Burgos (DB). — El colectivo cultural «EIRENE» ha sido uno de los pocos grupos que han expresado su repulsa por las matanzas registradas estos días en China con las ejecuciones por los sucesos de Pekín. Este es el escrito que nos han enviado:

«Queremos expresar nuestro más absoluto rechazo ante las brutales ejecuciones que estos días se están llevando a cabo en China.

Primero, porque aunque por definición, ningún estado tolera que cada individuo decida su propio destino, estas ejecuciones hacen esto nauseabundamente manifiesto.

Segundo, porque se puede estar de acuerdo o no con la China actual, pero es imposible estarlo con cualquier Régimen que niega la diversidad.

Tercero, porque resulta abominable un Gobierno que cercena horizontes obligando a su pueblo a caminar con los ojos bajos.

Una vez más la hipocresía de los países occidentales no quiera enfrentarse y permite que la historia se repita. Se limitan a declaraciones de repulsa a la vez que permiten que sus mercaderes sigan comerciando en medio de la sangre.

Ni los tiros en la nuca ni las balas devueltas a sus familiares acabarán con la firme voluntad del ser humano de escoger su propio destino».

UGT del Transporte contra las limitaciones circulatorias en verano

Burgos (UGT).— La Unión General de Trabajadores ha expresado su oposición a la resolución oficial por la que se suprime determinado tipo de circulación de transporte durante el verano. Esto es lo que dice la nota de UGT de Transportes y Telecomunicaciones:

«El sector de autónomos de la Federación Estatal de Transportes y Telecomunicaciones de UGT manifiesta su desacuerdo con la resolución de 13 de Marzo del 89 de la Dirección General de Tráfico, por la cual rescinde la circulación durante 18 días en verano a vehículos de transporte de mercancías de más de 3,5 toneladas, por considerar:

1.°.— Que la medida es parcial y no positiva.

2.°.— Que estas medidas deberían de hacerse de una manera global y coordinada, articulando unas medidas previstas dentro de la Ley de Ordenación de los transportes terrestres, como inspección a cargadores, etc.

3.°.— Que los profesionales como estadísticamente se viene demostrando, poseen un índice de accidentalidad bajo, comparativamente con otros países y tampoco son los causantes de los producidos por el parque automovilístico.

Estas medidas aisladas y que no inciden inicialmente con un esfuerzo mayor en los grandes transportistas y cargadores, en quien repercuten más negativamente es en los pequeños profesionales (autónomos y pequeños transportistas)».

M.C.D 2018

EXCMO. AYUNTAMIENTO DE BURGOS

Servicio Municipalizado de Mercados, Ferias, Exposiciones y Concursos

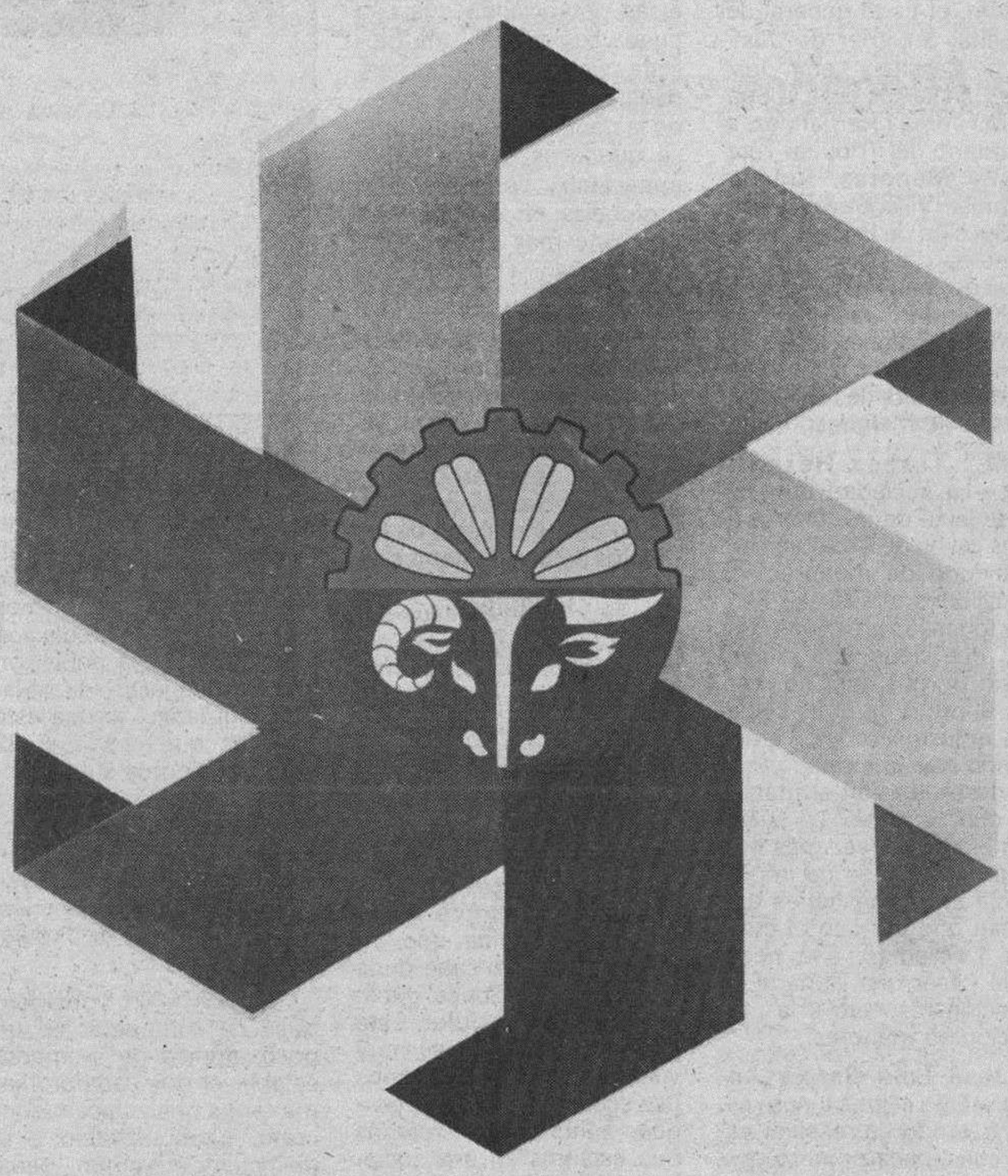

5ª Exposición de productos alimenticios

Plaza Virgen del Manzano
Del 24 al 27 junio 1989

SAMOA'89

Exposición de maquinaria, Productos agrarios y ganado selecto

Mercado Regional de Ganados
28, 29 y 30 junio 1989

M.C.D. 2018

Debate DB

¿Quién protege al menor?

Coordina: Mery Varona

Las sociedades industriales, en apariencia más avanzadas, descubren con frecuencia cada vez mayor comportamientos sociales difícilmente comprensibles. Los malos tratos, la explotación a menores, son lacras que afectan a un número creciente de familias. Recientemente, estas páginas daban cuenta de que un niño de doce años había sido recogido por la policía después de que tanto su padre como su madre se negaran a recibirlo en sus domicilios respectivos. Incluso aceptando que se trata de un hecho aislado y una situación límite, ¿qué es lo que lleva al hombre a un deterioro moral de tal calibre? ¿Es la sociedad sensible a la incidencia del problema? ¿Es posible una acción eficaz de protección al menor? ¿En qué medida puede la adopción resolver la situación de los niños abandonados?

Estas son las cuestiones que Debate DB propuso a sus invitados. En esta oportunidad tomaron parte en el mismo, el fiscal general del Tribunal Superior de Justicia de Castilla y León, José Luis García Ancos, la abogado M.ª Teresa Hernández, el secretario del Tribunal Tutelar de Menores, Antonio Martínez Villanueva, la jefe de Sección de Protección de Menores del Servicio Territorial de Bienestar Social de la Junta de Castilla y León, M.ª Pilar Cazorla, y Patricio Fernández, director del Centro de Merindades de la Protección de Menores.

M.ª Teresa Hernández.—La sociedad burgalesa se jacta de no tener muchos casos de explotación o abandono de menores, de situaciones drásticas. Pero con todos los pros y los contras que tiene una ciudad como Burgos, que no marcha al ritmo de otras ciudades industrializadas, vamos viendo que sí existen casos de desprotección al menor. ¿A qué se debe? La sociedad está cada vez más materializada, no se da importancia a las cuestiones que tienen que ver con el corazón. Yo creo que sí es necesario hacer una llamada de atención respecto a la protección de menores.

José Luis García Ancos.—Las instituciones están tratando de resolver estas cuestiones primero porque hay una concienciación del problema y luego a través de una coordinación, que yo creo no existe en otros aspectos, como la droga. Pero no cabe duda que todavía queda mucho camino por hacer.

Patricio Fernández.—Usando del ejemplo que se ha puesto, no deberíamos olvidar que por tratarse de situaciones límites tendrían que darnos una lectura crítica de todo lo que se está haciendo. Parto de la tesis de que cuando una madre o un padre llega a la situación de cerrar la puerta a su hijo, quiere decir que durante un tiempo se ha estado larvando una crisis y que los sistemas de detección de esa situación, lo que debiera de ser una red de servicios sociales, no ha funcionado o no existe. Por lo cual hay que actuar siempre a posteriori, cuando debiéramos orientarnos precisamente a una prevención, a una actuación a priori.

M.ª Pilar Cazorla.—Estamos parcheando las situaciones cuando llegan al límite, porque no se cuenta con demasiada infraestructura para la prevención. Con trabajo en escuelas, en barrios, en asociaciones de padres. Porque lo cierto es que nadie piensa que esas situaciones le van a llegar a él, sin darse cuenta que día a día están potenciando que eso pueda llegar. A mí me molesta que salgan en primera página estas noticias, cuando la gente con lo único que se queda es con el hecho impactante, pero luego no profundiza en el tema. Yo trabajaría más en otros temas que en la noticia en sí misma.

Antonio Martínez.—En esto nos encontramos siempre con factores desencadenantes como son la emigración, el hacinamiento de la vivienda, los barrios con graves problemas de adaptación de los chicos o de los propios padres. Tenemos en contra el stress que todos tenemos, que nos hace dejar de lado al niño. De ahí viene el abandono, los malos tratos, ese trato verbal duro. Tenemos que añadir el trabajo de la mujer, que sin duda es bueno, pero que ha venido a desestabilizar la situación anterior. El niño necesita estabilidad, ya dicen los psicólogos americanos que es siempre mejor una mala familia que un buen centro. No cabe duda que las instituciones públicas pueden regular este planteamiento que es muy vital, para que encontremos una sociedad más sana, porque, aunque nos creamos que estamos en una sociedad más colectivista, la verdad es que nos encontramos más solos e individualizados que nunca. Realmente la sociedad tiene en sus entresijos unos planteamientos graves en este punto que no saben asumirlos muchas veces ni las propias instituciones. En el mundo latino hay mucha legislación, a veces hay connotaciones normativas que no sabes dónde se dirigen y, luego, nos encontramos que la legislación española es muy antigua.

M. P. C.—Tambien quisiera recordar que Burgos tiene un alto índice de mendicidad, lo cierto es que a los chicos sí se les está explotando. Y hay zonas, como la de la Sierra, donde las condiciones de nutrición, de abandono de los menores es preocupante.

P.F.—En la medida de las posibilidades, a cada situación determinada que tiene que intervenir la Administración, debiera de existir una solución distinta. Ahora mismo, si nos fuéramos a fijar en las condiciones de la vivienda de la montaña burgalesa, por esa regla de tres había que internar a todos los niños, absolutamente a todos. Partiendo de que la luz llegó hace tres años, de que no tienen agua corriente en las casas, de que viven encima de las cuadras, del alto nivel de consumo de alcohol. Está claro que no se pueden utilizar los mismos criterios para la población rural que para la población urbana. Respecto a la situación legislativa, lo que está claro es que desde el 82 para acá hemos sufrido todos los cambios habidos y por haber, pero desde el poder legislativo no se están acometiendo las dos leyes que resultan tan necesarias, la ley Penal y la de Protección del Menor.

J.L.G.A.—Yo considero que, de momento, es un poco utópico de momento establecer que cada problema tenga una solución concreta. Extrapolándolo a la delincuencia común, sería ideal que cada delincuente tuviera un tratamiento específico. En un primer paso habría que establecer parcelas comunes a situaciones semejantes y avanzando en este camino, mañana podríamos individualizar el tratamiento del menor. Efectivamente, nada tiene que ver el abandono en la sociedad rural que en la sociedad industrial. Se tiene que ir avanzando a través de la legislación. La ley del Menor es una verdadera necesidad, pero estoy convencido de que se está por el buen camino. Hay profesionales que se están desviviendo ya por solucionar estos problemas y están haciendo ver a la sociedad lo urgente que es esto, lo que no ocurre en otras temas.

Patricio Fernández

Me duele decirlo, pero los centros de reforma siguen siendo la oveja negra y siguen sin funcionar, con raras excepciones

M.P.C.—Me gustaría puntualizar que el tratamiento individualizado al menor no es una utopía. Aunque no abarcamos todo lo que queremos, aunque tenía que ser más exhaustivo el estudio, a la hora de tomar medidas de un menor que nos llega o de una familia, si se hace un plan individual. No todo lo que quisiéramos, pero sí se va individualizando.

P.F.—No es utópico pretender que cada expediente tenga una solución distinta. Existen buenas relaciones entre las instituciones y el personal que trabaja, pero falla la clave, todavía no está constituido un mapa provincial de los servicios sociales, donde el profesional que está en un centro sepa a quién acudir. La información del profesional que conoce la situación del barrio podría evitar determinadas intervenciones.

M.P.C.—Esa es la necesidad más evidente. Faltan centros de servicios sociales en los barrios. Donde conozcan la situación real de las familias, de manera que en vez de dar la ayuda económica nosotros, que sea el equipo de barrio quien lo decida.

P.F.—En el caso de los chavales con expediente de reforma, sigo estando muy preocupado porque no haya distintas intervenciones, aunque sé que son habas contadas. Pero en el momento en que se decide el internamiento en un centro de reforma cerrado o semicerrado, no hay ese abanico de posibilidades al que me refería antes. Tienes lo que tienes y es casi demencial ver cómo en un mismo centro se juntan chavales que su principal problema es físico o psíquico, una paranoia determinada, con otros cuyo principal problema es que han sido díscolos con la familia. Me preocupa porque tarde o temprano la solución va ir siempre en detrimento del que ha entrado en una situación mejor.

M.P.C.—Desde el Tribunal sí se mira la situación de cada chaval y ya no se tienen en cuenta los centros de la región sino de toda España.

J.L.G.A.—Se ha avanzado desde el momento que se descuelga la facultad protectora del Tribunal Tutelar de Menores. Ese es el primer paso fundamental en esta materia, la desjudicialización.

P.F.—Me duele decirlo, pero los centros de reforma siguen siendo la oveja negra y siguen sin funcionar, con muy raras excepciones. Estoy de acuerdo en que desde la Administración se está avanzando, pero los centros en sí tienen muchos problemas, algunos insalvables. Ahí es donde se tiene que intervenir. Igual lo que pasa es que no tiene que haber centros y tenemos que contemplar otras alternativas, como pueden ser mini residencias también para chicos de reforma.

¿Qué resuelve la adopción?

DB.—En todo cuanto se refiere a la desprotección al menor subyace un cierto desamor, también carencias sociales. ¿La adopción vendría a paliar este tipo de problemas?

M.P.C.—Ahí sí que puedo decir que el cambio ha sido importante. Es muy duro proponer que a unos padres les quiten sus hijos para siempre porque esos padres no valen, pero en cuanto vemos que no tiene solución, eso se está haciendo. De hecho, en Burgos este año nos han dado 18 niños y nosotros hemos dado 13. La mayoría son recién nacidos pero también hay algunos de 4 a 6 años.

M.T.H.—Puede sonar una barbaridad eso de «quitar» los niños a los padres, pero eso sólo se da cuando hay una situación de abandono.

P.F.—Yo considero que la última reforma de 1987 es una buena ley, un buen instrumento. En esto no hay recetas mágicas, cada chaval necesitará una solución, pero para niños pequeños veo el acogimiento y la adopción como la solución idónea. De lo que estoy en contra es de que esos niños puedan ir por ahí como si fueran una maceta, de familia en familia, hasta ver en qué casa encajan. Porque para eso, mejor están en un centro y, seguramente, saldrán menos desestructurados que si van de casa en casa.

A.M.V.—El procedimiento judicial anterior en cuanto a la adopción se ha agilizado.

J.I.G.A.—Tanto en lo que se refiere a tutela, acogimiento como a la adopción, estamos a años luz respecto a la situación anterior. Ahora se resuelve en un tiempo breve lo que antes eran meses y años de tramitación.

M.P.C.—Lo bueno que veo de la ley es que ha eliminado el concepto de que los hijos son propiedad de los padres, que es algo muy importante, y que el espíritu de la ley está en el bien del menor. A veces te plantean, es que esta mujer se va a suicidar. Y tu dices, eso es duro, pero entre esto y esto, ¿qué es lo mejor? Y tienes que pensar siempre en el menor. Si se suicida, peor para ella.

M.C.D 2018

J.L.G.A.—Insisto en que se está en el camino inicial pero lo que no se puede pretender es que en algo que hasta hace unos años estaba dejado de la mano de Dios, se pase de pronto a una situación idílica. En esta materia es en la que se ha avanzado más en diez años a esta parte.

A.M.V.—Parto de la idea de que lo que buscamos siempre es analizar la personalidad del menor. Sin equipos profesionales la verdad es que se puede hacer poco porque son ellos quienes han a dar la pauta para decidir. En esto sí que podemos decir que se ha avanzado pero quizá se necesite una mayor celeridad. En Francia, por citar un ejemplo, el número de educadores debe estar en los 3.000 con unos 900 equipos de trabajo, bien distinta a la situación de España. Eso es esencial porque ellos pueden hacer un seguimiento de ver hasta dónde se puede llegar, cuáles son los medios que tenemos para ello. El equipo interprofesional que tenemos aquí es bueno, aunque falta el psiquiatra, que yo considero fundamental. No tiene que haber celos entre los distintos organismos sino coordinación. Y luego nos falta especialización.

M.P.C.—Yo puedo decir que el Ayuntamiento de Miranda de Ebro colabora mucho con nosotros, te detectan el problema, te mandan el informe social, incluso te llaman a ver por qué no has ido. Porque, insisto, ese es un trabajo que tiene que hacer gente del barrio, gente que conozca la situación de cerca. Nosotros hemos llegado a la conclusión, después de la experiencia que tenemos, que no volvemos a hacer una intervención de casas rapidísimas, por muy grave que parezca, porque siempre es menos lo que haces que lo que pudieras haber hecho si hubieras esperado más.

A.M.—Es que en España siempre se ha considerado que la reforma y la protección al menor era algo extraño a la policía. Sin embargo, su intervención puede evitar muchos casos límite. En otros países su presencia es más próxima.

P.F.—Yo soy partidario de que en este tipo de actuaciones vayan sólo los educadores y solamente en casos extremos la policía. La primera intervención es clave porque va a marcar al niño. También quería decir que se está avanzando en la especialización profesional. La reforma de la enseñanza universitaria pretende ya crear facultades de Pedagogía Social, donde se impartirá el título de educador social, que será un profesional polivalente. A partir de ahí, cada CEAS deberá contar con un educador. Otra cosa que quería decir es que yo tengo mis reservas respecto a la coordinación entre las Administraciones. Ahora mismo, la Ley de Régimen Local dice que todos los Ayuntamientos de más de 20.000 habitantes deben tener estas competencias. Pues algunos, de muchos más de 20.000 las están aceptando a regañadientes. Yo he visto como se discutía un convenio entre Diputación y Ayuntamientos, que para un colectivo amplio, como pueda ser la zona Norte de la provincia, se esté dando un presupuesto de 2.800.000 pesetas al año, con un asistente social y se pretende que ese asistente social haga todas las cosas que fija el convenio. Yo cuando lo vi, pensé, o esta señora es superman o esta gente que ha hecho el convenio no tiene ni idea de lo que se trae entre manos. Hay que delimitar competencias de cada Administración.

M.ª Teresa Hernández

No sé si los políticos se dan cuenta de lo caro que resulta un tratamiento inadecuado al tema del menor y lo económico que resultaría si asignasen los medios suficientes

M.T.H.—Me parece que Patricio acaba de poner el dedo en la llaga, que es por, por un lado, la concreción de competencias y, por otro, la dotación de medios. Siempre se llega a este punto clave y se concluye que como no hay medios, amén. No sé si los políticos se dan cuenta de lo caro que resulta un tratamiento inadecuado al tema del menor y lo económico que sería si asignasen los medios suficientes para una sociedad y un futuro. A veces las instituciones y los políticos dan la sensación de que sus metas son de hoy para mañana y que lo único que importa es dar la sensación de que todo marcha muy bien. De acuerdo que no tenemos un nivel de bienestar social como los países nórdicos, pero ¿se ha tomado en serio que se necesitan asignaciones presupuestarias suficientes para el campo de lo social y, luego, hacer un seguimiento de cómo se emplean esos fondos? Yo, como presidenta de una asociación de protección al menor, no tengo queja en cuanto a que se nos hayan asignado medios, pero sí de que no se sigue muy de cerca cuál es la trascendencia de la labor que desempeñan este tipo de organizaciones. Creo, además, que es preciso que se nos coordine de forma adecuada, porque, conectando con la historia del niño que hablábamos al principio, al final resulta que tiene que pasar la noche en Comisaría, con todos los efectos que para su posterior formación tendrá esa noche. Pero ¿es que no hay centros de acogida para esas emergencias? A veces carecemos de eficacia y trabajamos dando palos de ciego.

M.ª Pilar Cazorla

Estamos parcheando las situaciones cuando llegan al límite, porque no se cuenta con demasiada infraestructura para la prevención

M.P.C.— Sobre el control de las subvenciones es verdad que nuestra labor en Bienestar Social es la planificación, programación, coordinación y, aunque suene mal, el control. ¿Qué es lo que pasa? Pues que como no existe esa infraestructura nos estamos dedicando a la gestión. Y si tienes que ir al problema diario, pues no puedes dedicarte a todo lo demás. Eso que en Burgos no nos podemos quejar porque somos diez en el departamento, que no hay ninguna provincia así. Por eso yo me pregunto qué harán los demás.

DB.—¿Estiman ustedes conveniente que esas noticias que afectan a los menores se traten en los medios de comunicación?

J.L.G.A.—Es conveniente, lo que dudo yo es que sea eficaz. Y desde luego, no es suficiente como no vaya unida a una concienciación política de las autoridades centrales, autonómicas y locales.

A.M.V.—En cuanto a la psicología del menor, a ciertos chicos les gusta salir en la prensa, demostrar que son líderes del grupo, de su barrio. Puedo contar la anécdota de un chico que en una noche desmontó cristales y puertas de 30 naves del Polígono. El no sabía leer, pero me preguntaba, oye me han dicho que he salido en el periódico. Eso es totalmente negativo para el chico.

P.F.—Yo no estoy en contra de la labor de los periodistas, ni muchísimo menos, pero creo que un periodista demasiado sensacionalista puede hacer mucho daño al centro y a la propia sociedad civil. Cuando se utiliza, y se está utilizando muchas veces a los menores a nivel político, para demostrar que hay menor delincuencia, cuando se entre pseudo engañando a la dirección del centro y luego se tergiversa lo que allí se ha visto, y un chaval ve que lo único que se tiende es a que salgan a la luz pública aquellos aspectos que más impacto van a causar en los ciudadanos, eso para lo único que sirve es para reforzar sus comportamientos anteriores. A veces se han creado crisis gravísimas en centros de reforma por intervenciones no demasiado bien programadas por determinados periodistas que lo único que han hecho ha sido utilizar al chaval.

M.P.C.—Ahí está la figura del «Vaquilla».

A.M.B.—Hay que recordar que la Constitución ampara no sólo la libertad de expresión sino también la protección a la infancia.

J.L.G.A.—Lo que pasa es que hay que limitar los problemas a casos concretos. En un sentido abstracto el que la sociedad se vaya concienciando de este problema y los medios de comunicación den a conocer la problemática del menor me parece de una ortodoxia perfecta, sin hablar del caso equis o del centro tal. Lo que se debe evitar es echar carnaza.

José Luis García Arcos

En materia de protección al menor es en la que se ha avanzado más en diez años a esta parte

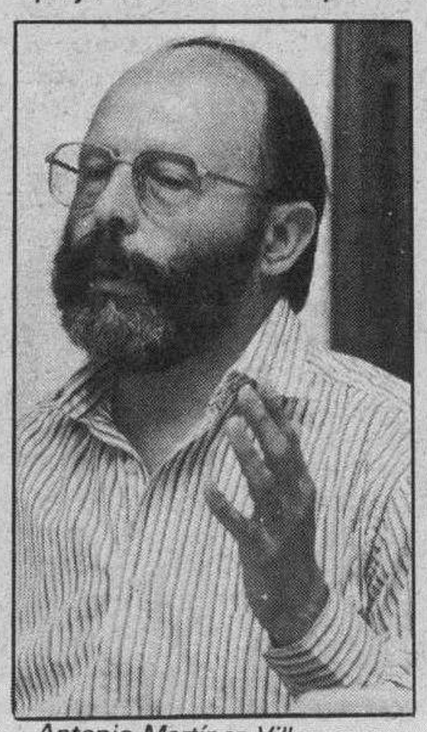

Antonio Martínez Villanueva

La Constitución ampara no sólo la libertad de expresión sino tambien la protección a la infancia

¿Qué se puede hacer?

P.F.—Para mí el ideal es la normalización, que el menor pueda ser tratado con los medios ordinarios que tiene la sociedad. Yo aspiraría a llegar a definir al menor como un concepto global. Aunque ahora pueda parecer una utopía. Porque también suponen dificultades de tipo práctico. Si dentro de poco todos vamos a poder disponer de más tiempo libre, ¿por qué no empezamos ya a globalizar el problema? Hablar del menor en término general. Para mí tan grave es que un chico no tenga atendidas sus necesidades alimenticias como que no pueda acudir a un centro escolar. Debemos de globalizar el término menor, hablar de cero a 18 años y plantearnos qué medidas debemos tomar ya para que no encontrarnos luego con problemas serios que nos hagan caer en errores anteriores.

J.L.G.A.—Por lo que se refiere al menor abandonado, al niño desvalido, las instituciones no pretenden ser un elemento sustitutivo de la familia normal, tampoco un mal sucedáneo de la familia, sino que con infraestructura, con personal adecuado, con medios económicos, vengan a paliar en lo posible esta situación de abandono. Que es hacia donde tendemos, a través de una concienciación social, fundamentalmente de los políticos, de que esto es un problema tremendo, que a largo plazo pasará factura. Hay que dotar a estas instituciones de los medios adecuados para que estos menores tengan una vida lo más digna posible, sin que, por desgracia, estas instituciones puedan sustituir a los padres.

M.T.H.—A mí me parece demasiado generalizar el planteamiento de globalización del menor. De acuerdo que ciudadanos somos todos, pero me gusta más hablar de situaciones específicas como ha planteado el fiscal. Sigo insistiendo en que la labor preventiva es esencial y ojalá que la intervención del Estado sea la menor posible. Soy una defensora a ultranza de la familia natural, y no interferir mucho en la labor de esta familia, excepto cuando haya indicios de no cumplimiento de sus deberes. Sólo en los casos en que se haya detectado un incumplimiento reiterado y voluntario es cuando se debe intervenir. Por lo demás, habría que apoyar, preparar, ayudar a la familia para que el menor se desenvuelva en ella. Por eso encuentro la ley necesaria pero tiene que tener cierta flexibilidad para ser aplicada. Cuanto menos intervencionismo, mejor. En definitiva, habrá que conjugar la labor preventiva con la de reforma, y en este supuesto, con la aplicación de métodos de tratamiento cuanto más avanzados y profesionalizados, mejor.

M.P.C.—Creo que habría que apoyar más la fórmula de acogimiento familiar, donde estamos muy lejos de otros países. Acogimiento en familias que tengan hijos y estén dispuestas a tener otros niños. Ahora mismo estamos a falta de familias.

A.M.V.—Es necesario mejorar los servicios sociales, estamos empezando en este campo. Entre esos servicios, aunque ahora se haya rechazado por caro, está el de las familias profesionales. Otro aspecto sería el mejorar el sistema educativo, que la escuela, la familia y el niño tengan una mayor cohesión, mediante la instrumentalización de los profesionales que hoy faltan: asistentes sociales, psicólogos en los colegios. Hay que proteger a la familia, como plantea la Constitución, buscar y erradicar las causas por las que se producen esas situaciones, acabar con el hacinamiento en los barrios, buscar más espacios verdes, una ciudad más alegre, más en consonancia con el ocio y las libertades del niño. Y ya que estamos en el campo de la familia, hemos de llegar a una visión diferente de lo que entendemos por patria potestad, hay que reformar alguna de sus facultades, y sacar al menor de esa incapacidad en que le tiene el código civil. Finalmente, hay que buscar una ley que nos indique a qué sistema queremos ir en cuanto a protección y reforma.

M.C.D. 2018

La fábrica de Harinas López Linares inmersa en una importante inversión técnica

Burgos (E. Vadillo).— La fábrica de harinas López Linares de Briviesca está inmersa en una «inversión técnica importante» que mediante un moderno diagrama la va a elevar a un nivel europeo y la integración en la asociación regional CODCE la puede permitir salir de la actual crisis por la que atraviesa el sector harinero en España. Una harina baja en calorías será la nueva producción que presentará al final del verano.

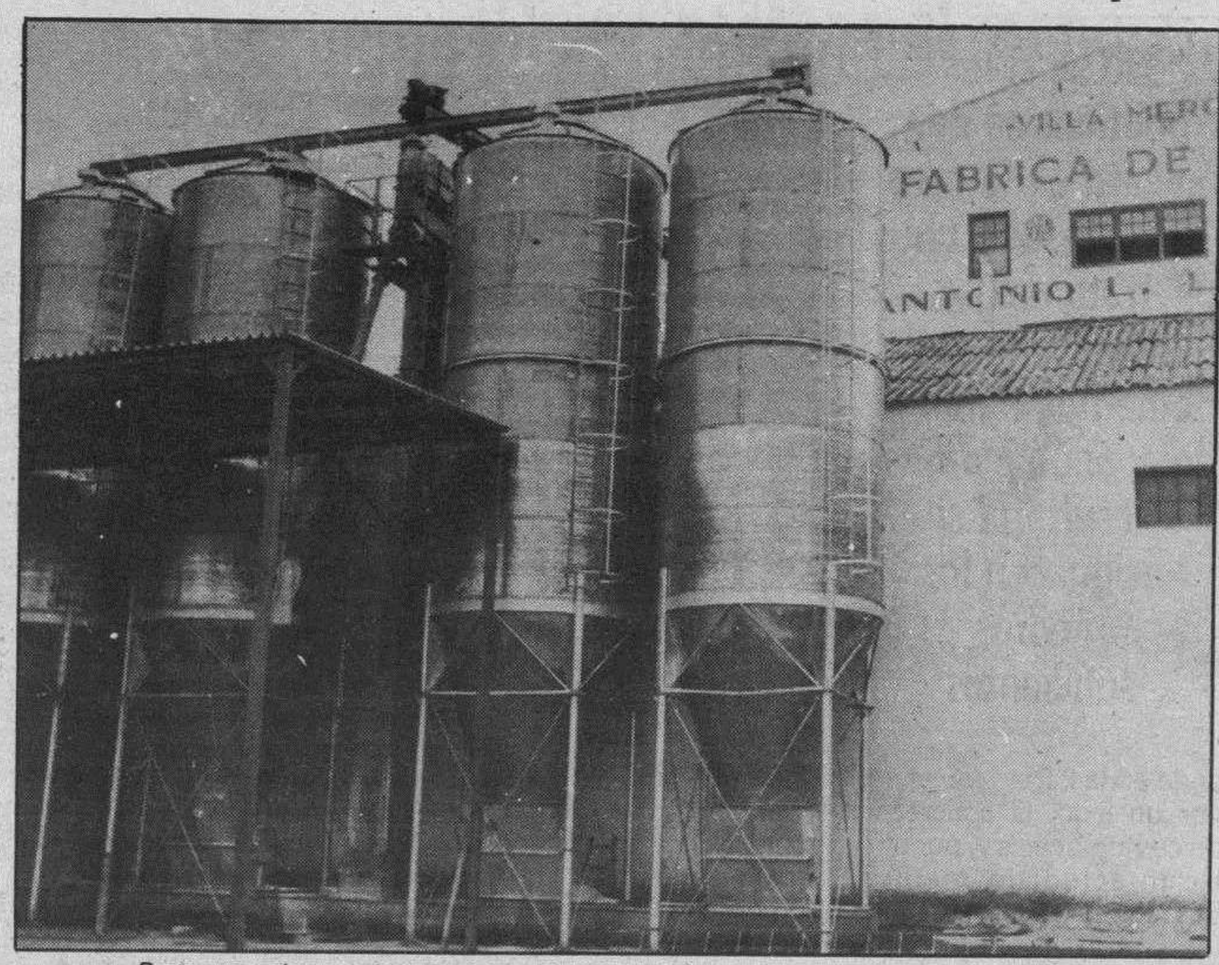

Parte posterior con los silos de esta industria briviescana de harinas. Foto Negus.

Fachada principal de López Linares. Foto Negus.

El origen de la fábrica López Linares se remonta a finales de los años treinta cuando Benito López Linares creó esta empresa familiar y con un molino de piedra inició una actividad que, posteriormente, derivó en fábrica harinera mediante el sistema de cilindros.

Convertida en sociedad anónima, los accionistas siguen siendo de esta familia y, además, pertenece a CODCE S.A. (Comercial de Cereales y Derivados), «un grupo de harineros de Castilla y León», según señala Antonio López Linares que por la entrada española en la CEE han decidido agruparse para tener una estructura y una potenciabilidad económica más acorde con los nuevos tiempos.

La fábrica de harinas López Linares ocupa los mismos terrenos que cuando se construyó, entonces a las afueras de Briviesca y hoy en una zona céntrica. Tiene una superificie de 14.000 metros cuadrados, de los que 4.000 corresponde a la edificación, y emplea a 17 personas.

Después de numerosas modificaciones en estos momentos está protagonizando «una inversión técnica importante» —que finalizará en este año—, que la adecuará a nivel europeo. Han introducido un diagrama moderno que permitirá «una racionalización y mejora técnica de la producción y la automatización del proceso», a la vez que han instalado un sistema de aire filtrado —filtros a contrapresión— que impide la salida a la atmósfera de cualquier partícula de polvo, harina, etc.

Está suponiendo la renovación total de la fábrica, con la incorporación de maquinaria de alta tecnología —«dentro de lo que puede ser en un molino»—, que facilitará «un mayor rendimiento, menor consumo y más limpieza».

Cereal en grano

El cereal es la materia prima que después de manipulada se convertirá en harina, principalmente trigo —el mayor porcentaje— y centeno; un total de 13 millones de kilos al año que adquieren a agricultores y cooperativistas —un 70 por ciento—, y el resto a almacenistas. El 60 por ciento procede de la zona de la provincia de Burgos, de reconocido 'buen trigo', y el resto, de Andalucía y Extremadura.

La entrada de España en la CEE produjo un retroceso en la exportación para este sector que confía en que la situación se equilibre en el 92. «Antes vendíamos bastante a Rusia, por medio del Subgrupo Harinero del Mercado Exterior (SUHAMEREX), pero ahora nada, porque tenemos un montante compensatorio negativo», comenta Antonio López Linares. En otros países es positivo y además poseen créditos políticos, como en Francia para hacer frente a las eventualidades de pago de países árabe e iberoamericanos.

Otro aspecto de la línea de fabricación. Foto Negus.

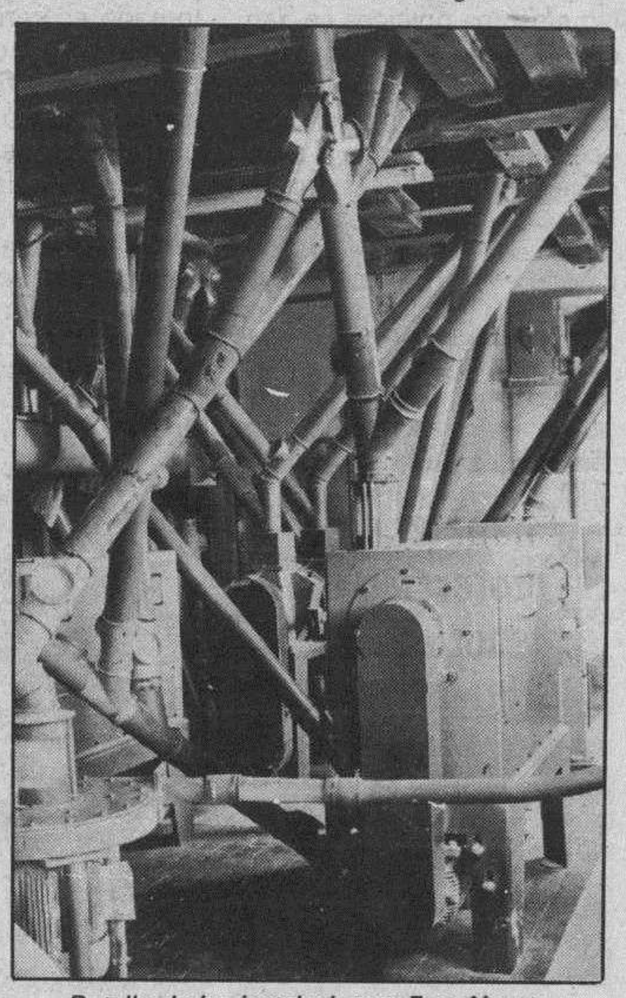

Detalle de las instalaciones. Foto Negus.

CODCE, S.A.

Para paliar esta situación se formó el grupo COCDE que tiene entre sus fines «crear una estructura mayor que lo que es un molino» para posicionarse en el mercado exterior en compras, ventas, explotaciones, técnica, mejoras de las estructuras comerciales, etc.. Existe un plan que prevé la posibilidad de que pierda su carácter regional y pase a ser nacional.

El sector harinero está en estos momentos atravesando una crisis profunda «determinada porque hay una superproducción superior al 20 por ciento a pesar de la reducción importante estas industrias en España —de 1.500 a las 430 actuales—» y con un futuro al que no se le ve una salida rápida; «va a tener un plazo no demasiado corto que va a costar sangre, sudor y lágrimas».

La situación actual se caracteriza por «una preocupación superior» a la llegada del 92, y la entrada de harina de otros países, que podría paliarse con la salida de harina española.

Los harineros españoles han presentado a la Administración un Plan de Contingentación, copia del plan francés —«que funciona con excelentes resultados»—. No elimina la libre competencia «porque no es contingente la producción al consumo sino en un porcentaje superior», y permitiría que la fabricación de harinas pueda repartirse entre las fábricas.

Harina integral

López Linares fabrica en sus intalaciones doce clases de harinas, la mayoría blancas, para pan, repostería, pastelería —que distribuye principalmente en Burgos y en el norte de España—, y, también, harina integral de varios tipos, consumo que está aumentando poco a poco en España, así como el de harina de centeno.

Para finales de verano va a sacar López Linares una nueva especialidad: harina baja en calorías que permitirá que el pan contenga, según las pruebas de laboratorio, 172 calorías por cada 100 gramos frente a las 258 que tiene el pan blanco estandar.

López Linares vende la producción al por mayor «a granel, en cisternas, o en sacos de 50 y 25 kilos. La facturación actual asciende a unos 450 millones de pesetas, cantidad que espera mantener en este ejercicio y que se encuadra dentro de la del grupo COCDE, con un volumen de ventas superior a los 4.000 millones.

La fabricación de harinas se caracteriza por un escrupuloso control de las materias primas y de la producción. Comienza con una toma de muestras de materias primas que se analizan en el propio laboratorio de la empresa, donde tienen un molino y una panadería —un robot eléctrico para cocer pan—, en pequeño donde se mide el volumen de la harina, calidad de fermentación, etc.

Como características diferenciadoras de su empresa Antonio López Linares señala el trabajo en equipo y una continua preocupación por la investigación, mediante conciertos con laboratorios nacionales e internacionales, para mejorar la calidad de la harina y que se traduce, también, en la cooperación con los laboratorios de los clientes más importantes.

Reducir un grano de trigo a harina

Burgos (E.V.).— El proceso de fabricación de la harina consiste en «reducir un grano de trigo a harina», dice Antonio López Linares». Para lograrlo se parte de distintas calidades y distintas mezclas que son cernidas por medio de unos cilindros estriados en unas máquinas llamadas molinos.

Este proceso comienza con un análisis de los trigos que son mezclados para la producción de un tipo determinado de harina. A continuación, hay una primera limpia para eliminar todas las materias extrañas que pueda contener y no sean este cereal. Se añade agua, con un aparato especial para que tenga una humedad determinada y prefijada con anterioridad, y permanece en reposo, entre 16 y 40 horas, para que reblandezca.

Posteriormente, en la fase de molturado va cerniéndose el cereal en unas máquinas de cercenar, conocidas como «planchister», y después de otro cernido de seguridad —para eliminar las partículas extrañas que puedan aún quedar— el siguiente paso es en la máquina «entoleter», donde se rebaja las esporas, bacterias y mohos que pueda llevar la harina.

Finalizado este proceso y el grano convertido en harina se traslada a los silos, dispuesta ya para la expedición y para un uso específico.

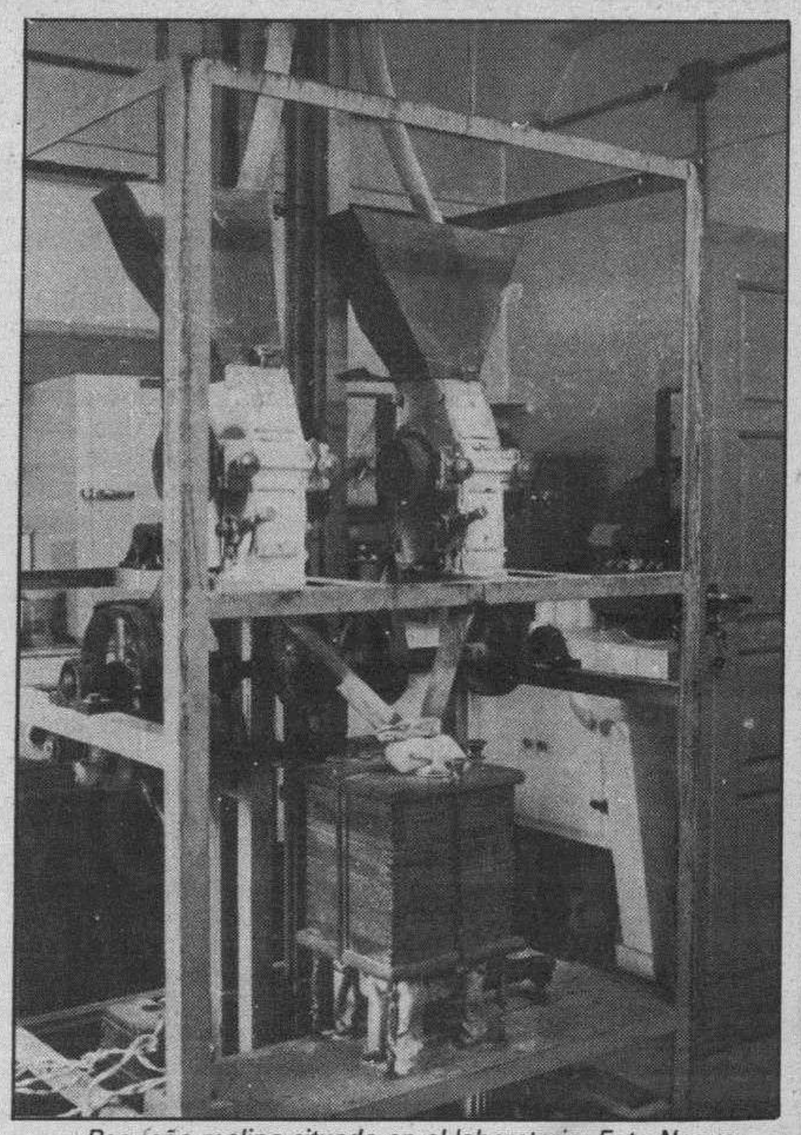

Pequeño molino situado en el laboratorio. Foto Negus.

M.C.D 2018

La Oficina de Turismo de Aranda se abre esta semana

Aranda de Duero (Aurora Lázaro).-- La Oficina Municipal de Turismo de Aranda abrirá por fin sus puertas esta semana. Aunque su tiempo de servicio abarca desde marzo hasta octubre, diversos problemas, como la imposibilidad de crear una plaza por la no aprobación de los presupuestos lo ha retrasado. Ahora se ha buscado una solución alternativa y temporal.

La Oficina Municipal de Turismo tendría que estar abierta desde las vacaciones de Semana Santa, fecha que se suele fijar más o menos para su puesta en funcionamiento. Sin embargo, ante los conflictos que en años pasados ha causado la contratación de la encargada de la Oficina por parte del Ayuntamiento a través de su Concejalía de Turismo, el delegado de ésta decidió convocar este año la plaza. La tardía elaboración y aprobación de los presupuestos, que aún no se ha realizado, era, según el concejal de Turismo, Claudio Santibáñez, la causa de que no se pudiera sacar la plaza a concurso, por lo que se tuvo que quedar la oficina cerrada.

La solución ha venido de la mano de AFOTUR, que tenía ya desde hace tiempo una oferta del Director de la Escuela de Turismo de Burgos de enviarles chicas en prácticas en el caso de que tuviesen necesidad de ello. Al observar que iban pasando los meses y no se abría la oficina, insistieron al responsable, que se entrevistó con el alcalde de Aranda, Ricardo García, adoptando la solución definitiva.

Claudio Santibáñez asegura que el que se tome esta adopción no va a quitar el que cuando se aprueben los presupuestos se saque la plaza a concurso. La medida de poner unas muchachas es provisional y pensando en la necesidad de dar un servicio cuya falta se iba a notar mucho en Aranda y la ribera ante la afluencia de turismo los meses de verano. Por otra parte, las muchachas han hecho 1.° de Turismo pero son de Aranda y sus familias también, por lo que se espera que, aunque no den un servicio igual que el de una diplomada, sí estén en condiciones de ofrecer la información adecuada sobre las posibilidades turísticas de la zona, ya que se las mostrará la documentación existente. La Oficina se abrirá el jueves, 29 de junio, a las 10 de la mañana. AFOTUR desea recordar que todo aquel miembro del sector hotelero o turístico que oferte y desee estar presente en la oficina puede llevar información a ésta para que los viajeros conozcan el tipo de servicios y establecimientos que hay en la comarca.

Ya se han retirado las basuras de Zazuar

El pasado 19 de julio dábamos una noticia sobre algunos montones de basuras que habían aparecido en el monte de Zazuar. Reunido el Consejo de la Mancomunidad «Río Arandilla» al conocer los hechos, han llegado a unas conclusiones que desean hacer públicas. En primer lugar, que el vertido de dichas materias se realizó en días pasados originado por una avería del camión encargado de la recogida, y que tan pronto como éste fue reparado se procedió al inmediato traslado de los residuos al vertedero de Aranda. Asimismo, la cantidad vertida dicen que fue mínima porque el resto de las cargas correspondía a vertidos que realizan pueblos colindantes y que no pertenecen a la Mancomunidad. Por último, el alcalde de Zazuar, Fernando Mata Gil, que tan pronto como tuvo conocimiento de los hechos ordenó su desalojo, lamenta que los denunciantes no se hayan puesto en contacto con él porque en definitiva es el responsable de cuantos hechos acaezcan en dicho término municipal.

Cualquier solución es buena ante la ola de calor que estamos viviendo.' *En Aranda se han abierto ya las piscinas municipales, lo que contribuye a combatir las altas temperaturas que se están sufriendo por estos lares. No obstante, algunos, bien porque no pueden permitírselo o porque no les parece suficiente, eligen lo que está más a mano para darse un buen baño refrescante. Posiblemente el agua contenida en una nevera o frigorífico sea más fresca que la de una piscina o bañera cualquiera, o a lo mejor lo han pensado así los niños que aparecen en esta fotografía de Florentino Lara.*

Colonia Villarcayo-89 de la Cruz Roja de la Juventud.

La Cruz Roja de la Juventud ha organizado para este tiempo de vacaciones un nuevo campamento de verano bajo el título Colonia Villarcayo-89, que está dirigido a todas aquellas personas que tengan edades comprendidas entre los 8 y los 16 años. Las actividades que se ofrecen son varias: de aire libre, que incluyen rastreo, marchas, etc, socorrismo, deportivas, con juegos deportivos, natación, olimpiada, etc., culturales, (dibujo, canciones, manualidades, disfraces, etc.), Biología y Zoología, veladas y alguna más inesperada. Para informarse e inscribirse hay que acudir a la Asamblea Local de Aranda de Duero, en la Avda. Luis Mateos s/n, o en el teléfono 50 35 32, y también en todas las Asambleas de Cruz Roja Española en la provincia. La cuota es de 9.000 pesetas y el albergue es la Residencia «Merindades» de Villarcayo.

El campamento tendrá lugar durante los días 17 al 30 de julio. Los autocares saldrán de la calle Cruz Roja, s/n de Burgos, a las 10 de la mañana del día 17 de julio, siendo el regreso el 30 a las 19,00 horas aproximadamente.

Amigos del Arte celebró su fiesta de Fin de Curso

Amigos del Arte no es, como parece, una asociación más de las existentes en Aranda, sino un grupo, un colectivo de personas que integra desde niños de corta edad, (5 ó 6 años), hasta adultos. Su lazo de unión es el arte: amor e interés por inculcarlo predomina en los adultos; ilusión por iniciarse en el mundo artístico, en los más pequeños. Durante todo el curso los jóvenes obtienen enseñanzas sobre dibujo y pintura de un artista, pintor y escultor, de nuestra ciudad, Higinio Boalg, que aplica a sus conocimientos una gran dosis de psicología y dominio del mundo infantil y adolescente, logrando atraer a los jóvenes a este campo. La labor de los muchachos durante el curso es premiada al final en una fiesta que esta vez se celebró el viernes por la tarde en una finca de Milagros. Allí se entregaron trofeos y regalos y se ofreció a los más pequeños un día más de convivencia en común, al tiempo que se intenta tomen conciencia de lo esencial de la cultura.

Una parte importante en este proceso la tienen los padres, que también son invitados a participar en todo lo que realizan sus hijos. Los trabajos de éstos durante el curso se podían admirar en Aranda hace unas semanas en el transcurso de una exposición que organizan anualmente. Doscientas obras que llamaron la atención por el dominio del dibujo y la pintura de que hacían gala los jóvenes artistas.

Agenda:

Farmacia de guardia: Juan Andrés de las Heras Molinos. Calle Isilla, 33.

Réplica de Bodegas Valduero sobre la Cooperativa de Gumiel de Mercado

Burgos (DB).— Don Gregorio García Alvarez, en representación de Bodegas Valduero, S.A. envía a nuestro periódico e invocando el derecho de réplica el siguiente escrito referido a una crónica insertada en nuestras páginas y procedente de la corresponsalía de Aranda de Duero. Dice lo siguiente:

Bajo el titular de «Conflicto en Gumiel de Mercado entre los socios y los arrendatarios de una cooperativa», el DB del pasado 23-6-89, recogía la versión de unos vecinos, algunos de ellos socios, que al no ajustarse ni mucho menos a la realidad y afectar gravemente a la imagen de esta empresa, merece ser puntualizada de la manera siguiente:

1.° Los supuestos 80 socios de que se habla en la crónica, no son tales; son exactamente 10 socios con una participación en la propiedad de la bodega no superior al 12 por 100. En la actualidad Bodegas Valduero, S.A. ostenta el 27 por 100 aproximadamente sobre la misma propiedad. El número actual de socios o partícipes en dicha copropiedad, que no cooperativa, es de 100.

2.° Esa minoría de socios, junto con sus familiares, lo que hacía un grupo de 30, fueron los autores de los hechos delictivos que produjeron la paralización de las obras que se llevaban a cabo en la bodega, y coinciden curiosamente con el grupo que se opone, con mejores o peores artes, al proceso de Concentración Parcelaria en el Municipio de Gumiel de Mercado.

3.° Bodegas Valduero, S.A. inició el 14-6-89, las obras a que alude la crónica fecha en que ya disponía de la correspondiente licencia municipal —cuya copia adjuntamos—. El proyecto técnico visado por Colegio Oficial, ha sido entregado en el Ayuntamiento dentro del plazo de ocho días fijado por el mismo.

4.° Esta obra actual, consiste en la ampliación de las galerías subterráneas de la bodega de crianza, con un presupuesto aproximado de 5.000.000 de pesetas, —no de 200 millones, como dice la crónica—. Si es cierto, sin embargo, que esta empresa tiene la intención de construir, en un plazo no superior a tres años, una bodega de nueva planta, con un presupuesto aproximado de 200 millones de pesetas. La ubicación de dicha bodega está prevista en unos terrenos propiedad de la empresa en el término de Gumiel de Mercado. Tras estos incidentes nos tendremos que replantear, lógicamente, la conveniencia o no de realizar esta inversión en Gumiel de Mercado, pueblo en el que venimos manteniendo unas inmejorables relaciones de amistad con su mayoría, y al que hemos cobrado gran cariño, después de cinco años de buena y estrecha colaboración.

5.° No se puede tomar en serio el contenido recogido en el apartado de la crónica, titulado «Problemas desde el contrato de arrendamiento». En 1984, la Junta directiva del ya extinto Grupo Sindical de Colonización número 1.463, Bodega Santa María la Mayor, entró en contacto con la representación de esta empresa; previas negociaciones, se llegó a establecer un contrato que fue firmado por ambas partes, u y cuyo contenido nos consta fue debatido en asambleas del grupo sindical entonces propietario. Este contrato es el vigente y único existente, al que nos atenemos, y del cual acompañamos copia.

6.° Esta ampliación de galerías subterráneas, la hacemos a través de un terreno de la Comunidad de Propietarios arrendadora, en virtud de la autorización conferida expresamente en la cláusula octava del contrato de arrendamiento.

La profundidad de estas galerías va desde 15 a 30 metros, profundidad que permite, según técnicos especializados, construir edificios de más de diez plantas en la superficie; mal puede, entonces, afectar esta obra a ningún camino.

7.° Queremos hacer constar, asimismo, que bastantes fechas antes de iniciar las obras, y de dársenos la licencia para las mismas, a petición del Ayuntamiento, facilitamos al mismo un compromiso suscrito ante notario, por el que esta empresa se responsabiliza de cualquier daño a terceros que pudieran producir dichas obras.

8.° Como punto final, diremos, por un lado que es de destacar que, en todos los graves incidentes que recoge la crónica de DB, esta empresa ha observado siempre un exquisito respeto por la legalidad y una permanente disposición al diálogo, pese a tener que parar las obras, con graves perjuicios económicos, cuyo resarcimiento exigiremos de los responsables, debido a las coacciones de éstos; quienes, al contrario, han actuado amparándose en la fuerza del grupo, con absoluto desprecio por la ley y el respeto a los demás.

Por otro lado, lamentar lo penoso que resulta que, actitudes de minorías violentas como la que nos ocupa, lleguen a poner en peligro actividades e inversiones en nuestra región, como las que desarrolla Bodegas Valduero, S.A., que, aparte de su rendimiento propio, aportan a la comunidad trabajo y riqueza de lo que no estamos, precisamente sobrados.— Con un cordial saludo. Bodegas Valduero, S.A. Gregorio García Alvarez.

I.C.D 2018

Aprobadas las bases para la adjudicación en Miranda de las 132 viviendas municipales

Miranda de Ebro (M.A.C.).— Ese fue uno de los temas estudiados y aprobados en la última sesión de la comisión de servicios Fernando Campo. Además, en el orden del día de la sesión había otros 22 temas.

Comenzamos con las viviendas de promoción municipal, se van a construir 132 nuevas con esas características, y ahora mismo existen un total de 901 solicitudes.

Las peticiones superan en mucho a las viviendas que van a adjudicarse y esa es la razón por la que se han realizado y establecido unos criterios de selección, aunque aún no se han fijado los baremos.

Con ellos se pretende que quienes accedan a estas viviendas municipales sean mirandeses que necesiten de un hogar, y que no intenten especular con las viviendas.

De estas 132 viviendas 2 serán destinadas a minusválidos, 20 lo serán para jóvenes o nuevos matrimonios, y las 110 restantes podrán ser concedidas al resto de ciudadanos.

Los criterios de selección son los siguientes: A) El solicitante deberá estar empadronado en Miranda desde al menos dos años, salvo que se demuestre que se lleva viviendo en nuestra ciudad menos tiempo por razón de traslado, y se pretenda afincar en Miranda.

B) El solicitante no podrá poseer otra vivienda, aunque podrán estudiarse excepciones, que se basarán en el hacinamiento, en que la actual vivienda no reúna las necesarias condiciones de habitabilidad o que se demuestre que la minusvalía del solicitante le impida desarrollar una vida normal en su actual vivienda.

C) El último criterio que se valorará serán los ingresos patrimoniales de la unidad familiar.

Como decíamos aún no se han fijado los baremos, o lo que es lo mismo, no se ha determinado el valor que se otorgará a cada una de las circunstancias.

Comentábamos que se habían estudiado otros asuntos en esta comisión, vamos con algunos de los más destacados. Se aprobó en la última sesión el anteproyecto del paso elevado de la carretera de Orón para eliminar el paso a nivel, para suplirlo. El proyecto se ha valorado en 118 millones de pesetas, y algunos elementos técnicos del mismo son, que contará con una calzada de 7 metros, dos arcenes de metro y medio cada uno, y dos aceras, con la misma anchura, metro y medio. Además puede comentarse que en el punto de intersección con la vía, la altura del paso elevado será de 8 metros, y la obra en su conjunto ocupará una superficie de 600 metros.

Un asunto que viene discutiéndose desde hace algún tiempo es la peatonalización del Casco Viejo, y la regulación de su tráfico. En esta comisión se acordó determinar un horario para efectuar carga y descarga regulada, se realizará entre las ocho de la mañana y las dos de la tarde, y desde las cuatro y hasta las seis por la tarde. Además y siguiendo con el Casco Viejo se determinaron las zonas de aparcamiento y se aprobó la posibilidad de que en distintas calles aparcaran los vecinos del Casco Viejo.

También se habló de asuntos que podríamos denominar deportivos, ya que se estudió la propuesta de acondicionamiento, drenaje y nuevo césped para el campo de fútbol de Anduva. Los técnicos informaron que la obra supondría alrededor de 12 millones de pesetas. La comisión determinó que ese gasto no puede ser asumido por el Ayuntamiento y que se estudiarán fórmulas para acondicionar el campo, pero se marcó que la inversión máxima que podrá realizar el Ayuntamiento será de tres millones y medio o cuatro millones de pesetas.

En la última sesión de la comisión de gobierno se acordó la señalización de las calles de la ciudad sobre fachadas y en soportes verticales. La señalización en las paredes se efectuará en cerámica, similar a la que actualmente existe en las calles del Casco Viejo. El trabajo lo realizará una empresa madrileña, esta empresa realizará el trabajo gratuitamente y el Ayuntamiento compensará con la concesión de la explotación de la publicidad en los soportes verticales por un plazo de cinco años.

Ya por último, vamos a destacar de esta comisión de servicios, que se estudió la situación ilegal de distintos locales comerciales de Miranda, en concreto 7 bares y cuatro talleres, que no tienen licencia de apertura. La comisión acordó concederles un plazo de 10 días para que regularicen su situación, y si no lo hacen se procederá al cierre de estos once establecimientos.

Así pues, como puede comprobarse muchos y de gran interés fueron los temas que se debatieron en la última sesión de la comisión de servicios de nuestro Ayuntamiento.

Estampas mirandesas: la calle de La Reja

Ha sido comentario estos días y el personal de a pie —que es el que está al detalle— llegó a pensar que con el nuevo pavimento de la vieja calle, había ocurrido algo parecido a lo que ocurriera con el de la Plaza de España que dicho sea de paso está siendo «repasado». Resulta que de la noche a la mañana, o de la mañana a la noche, que tanto monta, apareció el primer tramo del flamante embaldosado, cubierto por una gruesa capa de cemento ¿qué ha pasado aquí...? Clamaba el pueblo, pensando que el dicho embaldosado se había realizado con tabletas de chocolate... Falsa alarma, señores. Lo que pasa es que en la misma esquina a la derecha —veáse la foto— hay un edificio en construcción y, claro, como la otra calle, Real Allende es estrecha y de enorme circulación, resulta que los camiones, para descargar el material «pisan» la remozada calle de La Reja y su peso podía estropear el nuevo pavimento ¿solución...? Pues echar una capa de cemento sobre unos fuertes plásticos colocados sobre el embaldosado y cuando la obra termine, se retira el cemento y aquí no ha pasado nada. Para los que todavía no se habían percatado ahí queda la explicación. De nada, no hay porqué. Foto Truchuelo.

Hoy se celebra el segundo «día popular de la bicicleta»

Miranda de Ebro (M.A.C.).— Por segundo año consecutivo se va a desarrollar el día popular de la bicicleta, jornada en la que se espera que sean muchos los mirandeses que participen en esta marcha, podría decirse cicloturista, de alrededor de 10 kilómetros.

La salida de la marcha se efectuará desde la Plaza de España a las 11 de la mañana, los ciclistas recorrerán la práctica totalidad de los barrios de la ciudad, este año se incluye también un paso por el poblado de los Angeles.

Los que no se hayan apuntado todavía pueden inscribirse hoy mismo, antes de que comience la prueba, en el kiosko de la Plaza de España.

Todos los participantes deberán estar treinta minutos antes de la salida para recibir las instrucciones pertinentes. Deberán llevar todos el dorsal que les será entregado en un lugar visible.

Como en todas las pruebas habrá premios, varios, y con ellos se pretende dar un colorido especial a la marcha, es nuestra opinión, pero si no, vean algunos de los premios: Trofeo a los mejores disfraces ecológicos (masculino y femenino), trofeo al mayor número de participantes de una familia. Trofeo a la bicicleta más original, trofeo a la bicicleta más antigua, también habrá trofeo para la bicicleta con mayor número de plazas y para las que sean más grande y más pequeña. Recibirá también un trofeo el grupo más original, así como los participantes mayores y más jóvenes, en categoría femenina y masculina, y por último recibirá un trofeo la asociación o club que aporte un número mayor de participantes.

Serán muchos los premios, así que merecerá la pena participar para optar a uno de ellos por un lado, y por otro para disfrutar de una buena marcha cicloturista.

Como en la edición anterior este día popular de la bicicleta va a poder celebrarse gracias a que ha sido organizado por la concejalía de deportes del Ayuntamiento, el Club Ciclista Mirandés, la Unión Ciclista Mirandesa y Radio Nacional de España.

Además, se va a contar con la colaboración de la Policía Municipal, la Cruz Roja e imprenta Virumbrales.

Así pues, en principio las bases están sentadas para que sea un gran día deportivo, esperemos que los mirandeses respondan y entre unos y otros se consiga ver por las calles de nuestra ciudad un bello espectáculo cicloturista en la mañana de hoy.

Agenda

Exposiciones: Casa Municipal de Cultura, continúa, y lo hará hasta el próximo día 29 la exposición sobre el poeta Antonio Machado. Puede ser visitada por las tardes, desde las seis y media y hasta las nueve y media. En esta exposición hay cuadros sobre paisajes castellanos, así como poemas de Machado, y puede también visionarse un video relativo a diversos aspectos de la vida y obra de este poeta de la generación del 27. Caja de Ahorros Municipal: Trabajos de los alumnos del taller municipal de fotografía, hoy domingo las visitas pueden efectuarse por la mañana, desde las 12 y hasta las 2 de la tarde.

Cines: Novedades, películas de terror con el pase de la película «El muñeco diabólico». Las sesiones en el día de hoy serán a las 5, 8 y 10. La película no es recomendada para menores de 13 años.

Teatro Cinema: «Pesadilla en Elm Street», teniendo en cuenta el título no es difícil suponer que el terror es el elemento fundamental de la película. Las sesiones en el Cinema, y para hoy domingo, será a las 6, las 8 y las 10.

Deportes: Hoy a las 10,30 de la mañana y dentro de las fiestas del barrio de Anduva V Gran cross «circuito de Anduva», organizado por el club de atletismo mirandés Coral y la asociación de vecinos de Anduva. Ajedrez: A las nueve y media y en el hogar del pensionista de la Caja de Ahorros Municipal, primer memorial Angel Hernández Gaviña. Se jugará por el sistema de partidas rápidas.

Ciclismo: O mejor cicloturismo, hoy segundo día popular de la bicicleta, la salida a la prueba que tendrá un recorrido de alrededor de 10 kilómetros, se dará a las 11 de la mañana en la Plaza de España, lugar en el que concluirá la prueba.

Otras actividades: Hoy, día 25, nueva donación de sangre, la Hermandad de Donantes de Sangre desplazará hasta Miranda un equipo de hematología. La extracción comenzará a las 10,30 en la sede de la Cruz Roja mirandesa.

Farmacia: Hoy, domingo, Mariano Losa. C/. Vitoria, número 9. Teléfono 310328.

También podemos recordar a todos los mirandeses, que en estos días ya se están celebrando diversas actividades con motivo de las fiestas de Burgos, y por lo tanto es también una buena ocasión para que se desplacen hasta la capital para participar en los festejos. Con respecto a estas fiestas, un grupo folklórico mirandés, concretamente el «Jacinto Sarmiento», va a participar hoy en Burgos en la Cabalgata de San Pedro. No creemos necesario darles ánimos, ya que van a representarnos perfectamente, aún cuando ayer realizaron un largo viaje hasta Avila, capital en la que participaron dentro de las actividades programadas en el denominado verano cultural de Avila.

M.C.D 2018

Diálogos callejeros

Emege

—Don Juanito ¡qué ilusión!
vernos en la capital.
—«Tolos» años pasa igual
a orillas del Arlanzón
cuando están los gigantones
presidiendo los festejos.
—Usté y yo, ya somos viejos
«pa» meternos en follones.
—Pues sí que viene el amigo
animado ¡santo cielo!
Anímese, coño, abuelo
y a divertirse conmigo
¿le apetece una copita?
—Acepto la invitación.
—Usté, siempre de gorrón.
—¿«Pa» decirme eso me invita?
que a mí me cuesta muy poco
el mandarle a hacer puñetas
que por tan pocas pesetas
usté no me come el coco...
—Es por ver si se cabrea
y sale de su ostracismo.
—Si es por eso, ahora mismo
comenzamos la pelea.
Vamos a la Cabalgata
a ponernos en ambiente
y después, si es tan valiente
armamos la «intemeratta».
—Así me gusta, con ganas
de disfrutar y... a la noche.
—¿A que perdemos el coche?
—¿Y qué? A las trescientas camas.
¿recuerda usted aquel día
que se marchó el autobús
y acabamos con un mus
en un vagón de la vía?
—Sí que me acuerdo, salao...
—Pues si vuelve a repetirse
¡Hala, macho! a divertirse
y que nos quiten lo bailao.

El próximo curso, Miranda contará con Escuela Oficial de Idiomas

Miranda de Ebro (M. A. C.). — El interés por los idiomas entre los mirandeses es realmente importante, y se ha podido comprobar que el número de alumnos que al finalizar el curso se presentan a los exámenes planteados por la Escuela Oficial de Idiomas es muy elevado.

Es probable que esta haya sido la razón por la que se ha aprobado la creación de una escuela oficial de idiomas en nuestra ciudad. De momento no se conocen demasiados datos sobre este nuevo centro de estudios, pero sí pueden adelantarse algunos aspectos.

El mayor problema que se planteaba en Miranda para la creación, o la puesta en funcionamiento de esta escuela, era la falta de un edificio adecuado. Esta carencia va a suplirse de momento, con la utilización de las aulas de la parte baja del Instituto de Bachillerato Fray Pedro de Urbina. En ellas la capacidad de admisión de alumnos será superior a las cuatrocientas plazas.

De momento puede asegurarse también que ya han sido nombrados el director y el secretario de esta nueva Escuela Oficial de Idiomas. La gestión para conseguirlo se inició hace algún tiempo por parte del Ayuntamiento mirandés y parece, que el fruto se verá ya en el curso 89-90, curso en el que lo más probable es que se impartan clases de francés e inglés.

Todos los interesados en comenzar, o continuar sus estudios en la escuela oficial de idiomas pueden pasar por la Secretaría del Instituto, donde les será facilitada la información necesaria.

Parece también que mañana, lunes, visitará nuestra ciudad el director provincial de Educación y Ciencia, y será él quien amplíe los datos sobre el desarrollo y funcionamiento de las actividades en la futura Escuela Oficial de Idiomas de nuestra ciudad, de Miranda, que se encontrará en pleno funcionamiento el próximo curso.

Resultado de los últimos viajes del alcalde mirandés

Julián Simón Romanillos realizó el pasado miércoles una serie de viajes a distintos lugares, en concreto Burgos y Palencia.

En la capital de la provincia asistió a una reunión con distintos directores provinciales, los del INEM, Trabajo, Educación y Carreteras, además de contar con la presencia del gobernador civil.

El tema de la reunión era la posibilidad de continuar con los convenios vigentes entre el Ayuntamiento y el INEM para llevar a cabo una serie de contrataciones temporales.

En esta ocasión el acuerdo suscrito se centró en la contratación de 15 personas, 12 peones y tres oficiales, por un período de seis meses, para que en ese tiempo realicen distintas obras en los centros escolares mirandeses que necesiten reparaciones.

Como consecuencia del acuerdo, el INEM abonará el 75 por ciento de la mano de obra, debiendo asumir el resto nuestro Ayuntamiento, así como el material que sea preciso.

Esto fue lo acordado en Burgos, pero no terminó ahí el día para nuestro alcalde, ya que también esa misma tarde se desplazó hasta Palencia para participar en una nueva reunión de la Federación Regional de Municipios y Provincias. El asunto del orden del día era el estudio de la distribución que desde la Junta se ha realizado del fondo no territorializado, un dinero que debía ser distribuido entre los distintos Ayuntamientos de la comunidad.

En una de las últimas reuniones de esta federación, se acordó, y por unanimidad el criterio por el cual debería repartirse ese dinero, y lo cierto es que la Junta no ha interpretado correctamente, según los miembros de la federación, ese criterio formulado.

Según parece con el reparto que ha realizado la Junta, los municipios, o mejor, las ciudades más bien pequeñas, como por ejemplo la nuestra, resultan perjudicadas y sólo obtienen beneficios las que tienen un elevado número de habitantes, como por ejemplo Valladolid.

En esta última reunión se volvió a analizar el criterio de reparto, y tanto los alcaldes de las ciudades grandes, como los de las pequeñas se reafirmaron en que la fórmula ideal era la que había acordado la Federación. Ante esta circunstancia se acordó pedir una entrevista con el vicepresidente de la Junta y consejero de Hacienda, Juan Carlos Aparicio, para discutir nuevamente las medidas adoptadas por el Gobierno regional. Representarán a la federación los alcaldes de Avila, Palencia y de Miranda de Ebro, Julián Simón Romanillos. Esperan ser recibidos en el plazo más breve posible y conseguir que se varíe el reparto del fondo no territorializado efectuado por la Junta, ya que todos los alcaldes están de acuerdo.

Capacidad en toda la gama.

GME RASCAL
GME MIDI

GME RASCAL.
Especialmente diseñado para el transporte urbano.
Carga: 625 Kg. en 3 m³ u 8 plazas.
2 alturas: 1,805 m. o 1,920 m.
5 puertas.

GME MIDI. Carga: 1.195 Kgs. en 6,9 m³ o, si lo prefiere, 8 plazas.
3 modelos: Furgón, Acristalada y Estate.
2 longitudes: 4,35 y 4,69.
Motor Gasolina o Diesel.

1 año de garantía y servicio gratuito GME Assistance.

Venga y descúbralo.

AUTOMOVILES PEDROSA
Ctra. Madrid-Irún, Km. 245. Tel. 22 77 67
Vitoria, 115. Tel. 22 77 07. BURGOS

Concesionarios Oficiales Opel
GENERAL MOTORS
Mejores por experiencia

CROLLS

quiere testimoniar su agradecimiento a

auto-bazar
ANAMAR
Madrid, 11 – Telf. 26 4017 – BURGOS

en su

por su fidelidad a la marca

G.D. 2018

Fiesta de fin de curso en el Colegio Nacional «Princesa de España», de Villarcayo

Villarcayo (María Jesús Gutiérrez González).— A.P.A. (Asociación de Padres de Alumnos) y los profesores de Educación General Básica del Colegio Público «Princesa de España», organizaron una fiesta «fin de curso» para todos los escolares de Villarcayo de Merindad de Castilla La Vieja, el pasado jueves, 22 de Junio.

El programa desarrollado con tal motivo, abarcó diversos actos:

—A las 10 de la mañana, «entrega de notas».

—A las 10,15, santa misa en la parroquia.

—A las 11,15, actuación del grupo animador «Zuentzat».

—A las 11,30 de la mañana, deportes, organizados por Begoña: Fútbol chicos, 8.° «A» y 8.° «C» (camiseta blanca), contra 8.° «B» (camiseta color), en el campo de fútbol del Nela.

Baloncesto chicas: 8.° «A» y 8.° «B» (camiseta blanca), contra 8.° «C» (camiseta de color).

Fútbol chicos: 7.° «A» (camiseta de color), contra 7.° «B» y 7.° «C» (camiseta blanca) en el campo de fútbol viejo.

Voleibol chicas: 7.° «A» y 7.° «B» (camiseta blanca), contra 7.° «C» (camiseta color).

Futbito chicos: 6.° «A» (camiseta color) contra 6.° «B» y 6.° «C» (camiseta blanca).

Campo quemado chicas: 6.° «A» y 6.° «B» (camiseta blanca), contra 6.– «C» (camiseta de color).

Con premios y medallas donados por A.P.A. «Princesa de España».

El buen nombre de Villarcayo tiene que estar por encima de partidos y rencillas personales

Villarcayo (Juan Bravo de Castilla, cronista de las Viejas Merindades). — Durante las últimas semanas Villarcayo se ha visto inmerso, por imprudentes y cicateras politiquerías, en una publicidad gratuita (tan negativa como bien orquestada), que si no ha empañado la buena reputación y el límpido historial de la muy noble, muy leal, heroica y fidelísima villa, Cabeza de las Viejas Merindades, sí ha hecho que su preclaro nombre se haya traído y llevado de boca en boca, como si de un grosero asunto de bajos fondos o de patio de Monipodio se tratara.

No vamos a entrar en las particularidades de tan deplorables acontecimientos, pues será tanto como ponernos al mismo nivel de quienes (tal vez por dejarse llevar por intereses de grupo) han hecho un flaco servicio a Villarcayo, pero sí queremos dejar patente, sin caer en xenofobias (que están lejos de nuestro ánimo porque la villa, y los que aquí hemos nacido, siempre fuimos hospitalarios), lo mucho que satisface comprobar que ningún villarcayés (cristianado en la pila del templo parroquial de Santa Marina) haya tomado parte en esa lamentable maniobra publicitaria que tanto ha perjudicado a nuestro pueblo, pues si esa circunstancia hubiera concurrido, habría caído por los suelos la popular creencia, fábula o leyenda, que asegura que todo aquel que es bautizado en la pila de Perico, queda marcado (de por vida) con un sello endeleble que le imprime un carácter singular, como si hubiera recibido en las aguas bautismales el título de esforzado paladín, ardiente defensor de todo aquello que se halle relacionado con los intereses generales de la villa.

La imprudencia, los afanes de notoriedad y el mal estilo con que se ha aireado este decepcionante asunto ha sido la mejor prueba de lo poco que para ciertas personas significa el nombre de Villarcayo, y aunque es evidente que con su irresponsabilidad ellas mismas quedaron en evidencia, lo más lamentable es que su incalificable proceder ha provocado reacciones denigrantes para la villa y para sus habitantes (y como ejemplo ahí están en letra impresa las manifestaciones de cierto politicastro de Zamora, que no queremos reproducir porque el estilo barriobajero y la demagogia de tal sujeto le han descalificado totalmente, retratándole de cuerpo entero).

Plaza Mayor de Medina.

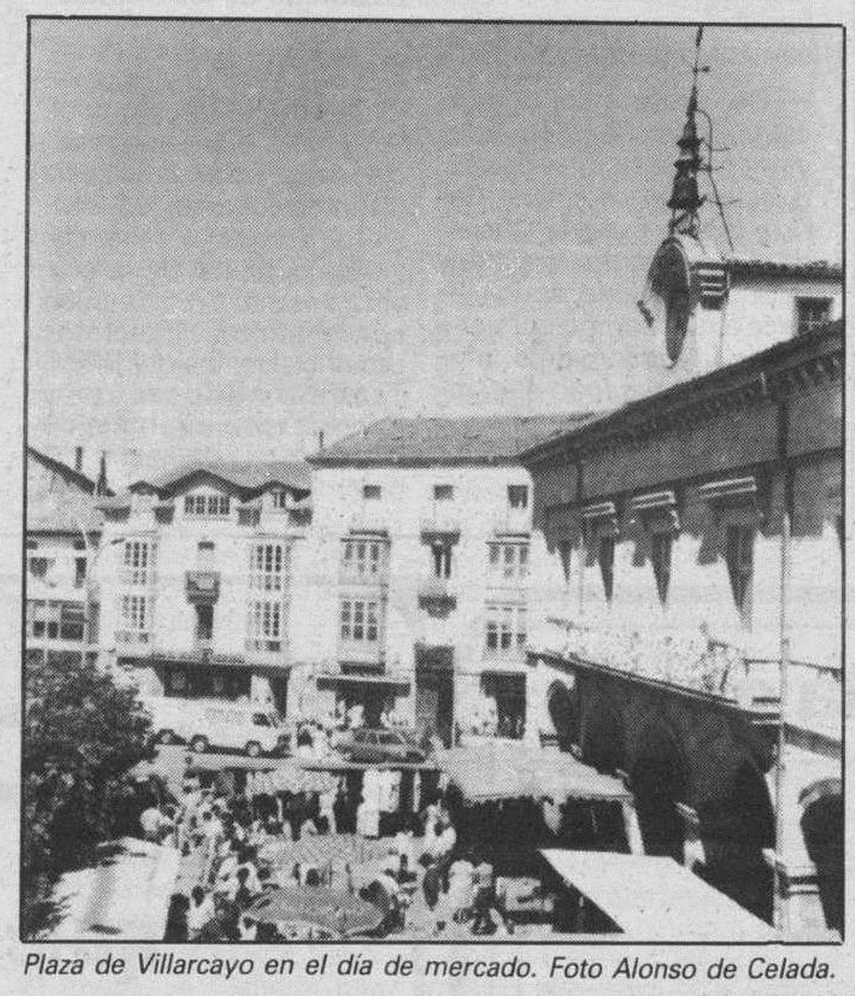

Plaza de Villarcayo en el día de mercado. Foto Alonso de Celada.

Dice el refrán castellano que la ropa sucia debe lavarse en casa, sin dar tres cuartos al pregonero... No sabemos si hay irregularidades graves en esta cuestión que tanta polvareda ha levantado en demérito de Vilarcayo (aunque es probable que todo quede en mucho ruido y pocas nueces), pero existiendo, como existe, un procedimiento judicial en fase de instrucción, lo más lógico y sensato hubiera sido esperar, manteniendo la máxima discreción hasta el momento de conocerse el fallo, porque obrando con cautela se habrían evitado hechos reprobables e imprevisibles que pudieron ocasionar irreparables daños.

Y decimos esto porque aunque no pudimos estar presentes en la noche del martes, día 13 de Junio, en el acto convocado por el alcalde de la villa (pues nos lo impidió una consulta que teníamos concertada en Burgos con el médico oftalmólogo, doctor Pérez Salvador), sabemos que al finalizar la intervención de Roberto Varona (en la que desmintió los cargos que se le habían imputado), surgieron algunos altercados que pudieron ser graves, tal vez luctuosos y de imprevisibles consecuencias.

Afortunadamente todo quedó en nerviosismos, disgustos reprimidos y algún conato aislado y esporádico de censurable violencia. Esperamos y deseamos, para bien de la villa y tranquilidad de sus habitantes que las aguas se remansen y vuelvan a sus cauces naturales. Que los deplorables sucesos sirvan de amarga experiencia y que nunca jamás vuelvan a repetirse, pues sería fatídico tropezar en la misma piedra.

Y tengan presente, todos aquellos que propiciaron esa operación publicitaria, que el buen nombre de Villarayo debe prevalecer siempre por encima de los intereses de partido, las apetencias de lucro y las rencillas personales.

COLEGIO OFICIAL DE INGENIEROS INDUSTRIALES

CURSO PARA LA OBTENCION DE LOS CARNETS PROFESIONALES DE:

- ***INSTALADOR FRIGORISTA***
- ***INSTALADOR DE CALEFACCION, CLIMATIZACION Y AGUA CALIENTE SANITARIA***

EL COLEGIO OFICIAL DE INGENIEROS INDUSTRIALES DE SANTANDER, BURGOS Y PALENCIA COMO ENTIDAD COLABORADORA DE LA JUNTA DE CASTILLA Y LEON ORGANIZA 1 CURSO OFICIAL PARA LA OBTENCION DE LOS CARNETS PROFESIONALES DE **INSTALADOR FRIGORISTA E INSTALADOR DE CALEFACCION, CLIMATIZACION Y AGUA CALIENTE SANITARIA.**
EL CURSO, SUBVENCIONADO, ESTA DIRIGIDO A DESEMPLEADOS MAYORES DE 25 AÑOS, INSCRITOS COMO DEMANDANTES DE EMPLEO CON MAS DE 1 AÑO DE ANTIGÜEDAD.

PARA MAYOR INFORMACION E INSCRIPCION DIRIGIRSE A LAS OFICINAS DEL COLEGIO EN CALLE MADRID, 17-2.°.

TELEFONO 26 92 63

COLEGIO OFICIAL DE INGENIEROS INDUSTRIALES

CURSO PARA LA OBTENCION DE LOS CARNETS PROFESIONALES DE:

- ***INSTALADOR FRIGORISTA***
- ***INSTALADOR DE CALEFACCION, CLIMATIZACION Y AGUA CALIENTE SANITARIA***

EL COLEGIO OFICIAL DE INGENIEROS INDUSTRIALES DE SANTANDER, BURGOS Y PALENCIA, ORGANIZA 1 CURSO OFICIAL PARA LA OBTENCION DE LOS CARNETS PROFESIONALES DE **INSTALADOR FRIGORISTA E INSTALADOR DE CALEFACCION, CLIMATIZACION Y AGUA CALIENTE SANITARIA.**

PARA MAYOR INFORMACION E INSCRIPCION DIRIGIRSE A LAS OFICINAS DEL COLEGIO EN CALLE MADRID, 17-2.°.

TELEFONO 26 92 63

M.C.D 2018

Día de las Vírgenes en Navas de Bureba

Navas de Bureba (José A. Larreategui). — Este pueblo burebano adosado a las Sierras de Pancorbo y Oña, tiene los mismos problemas que la mayoría de los pueblos burebanos.

Soledad, por los muchos que se han ido marchando a otros lugares; pocos niños y niñas, por la falta de matrimonios jóvenes; muchos ancianos, que por lo avanzado de la edad y por su amor al pueblo han sido incapaces de emigrar con sus hijos; abandono y olvido, como pasa en todos los pueblos rurales, de los cuales sólo se acuerdan a la hora de votar o de elevarles sus impuestos y contribuciones.

Pero por otra parte, es un pueblo, que se resiste a morir o a quedarse en el olvido, por eso, su Ayuntamiento y sus vecinos, están haciendo todo lo posible por mejorar, por crear nuevos alicientes y nuevas mejoras para sus moradores.

Instalación del teléfono

A la mejora del abastecimiento de agua, añadieron la pavimentación de las calles. Luego lograron mejorar y ampliar el cementerio, creando parcelas y nichos para cada familia. Posteriormente, construyeron una nueva Casa Consistorial, con otros servicios anejos: Lugar para la Cámara Agraria, Sala de atención médica y un salón-bar, para recreo y convivencia de sus ciudades y visitantes. La pena es que por falta de gente, sólo se abre los domingos y las fiestas importantes del pueblo.

Pero quieren más, y de aquí, que han trabajado en serio hasta obtener la instalación del teléfono en la mayoría de las viviendas. Para ello el Ayuntamiento, de sus entradas por venta de «pradillas», coto de caza y otras entradas más, ha colaborado en gran manera echando una mano a los vecinos. Según mis noticias, el Ayuntamiento ha contribuido con el 75 por ciento del costo, y los vecinos con el 25 por ciento restantes. Una buena ayudita, de la cual deberán estar muy contentos sus vecinos, al ver que los dineros del Ayuntamiento repercuten en su beneficio y no en gastos, que a veces, no tienen ningún sentido.

Pueblo de frutales

Siempre ha sido famoso Navas, por su abundante y variada fruta: Manzanas, peras, cerezas, nísperos, gerbas, almendras, nueces, etc. Hoy ha descendido mucho la obtención de fruta. En parte, por la concentración parcelaria, que ha dado al traste con cantidad de frutales de toda clase, y en parte, por comodidad, cuesta mucho el mantenimiento y cuidado de los árboles frutales y luego el producto no se vende demasiado bien. No obstante siguen viéndose a «naveros», con sus coches o camionetas vendiendo manzanas por algunos de nuestros pueblos burebanos. Y sería una pena, que se perdiera esta tradición, pues indicaría que se ha perdido algo de la historia de ese pueblo.

El día de las Vírgenes

En nuestros pueblos se siguen celebrando nuestras antiguas fiestas religiosas, muchas de ellas dedicadas a la Virgen. Otras que se habían perdido, han sido recuperadas y se siguen celebrando con gran fervor y devoción.

Pero esta fiesta es reciente y deseamos, que no sea algo pasajero o folklórico. Al parecer data de 1985 y me la han narrado del siguiente modo: En esos años fueron muchas las iglesias de nuestros pueblos que fueron asaltadas por amigos del arte y de la historia. De la iglesia de Navas, robada varias veces, en una ocasión se llevaron dos imágenes de la Virgen, que databan de los siglos XIV y XV. Los nativos, que tanto amaban a sus Vírgenes, denunciaron el hecho e iniciaron gestiones para recuperarlas. Me cuentan que alguno de los ladrones, que no estaba de acuerdo con el reparto de su importe, denunció el lugar donde se encontraban. Estas fueron halladas por la provincia de Toledo y devueltas a su lugar de origen.

Sean así, o de otro modo los hechos, la cosa es que las imágenes volvieron a su iglesia y allí están, hoy defendidas con alarmas, que a veces, suenan fuera de tiempo, llevando el sobresalto y quitando el sueño a los cansados labradores.

Fiesta popular profana y religiosa

En agradecimiento a este retorno de las dos imágenes, todos los años el segundo o tercer sábado de Junio, hacen una gran fiesta agradeciendo el «milagro» de la vuelta de las Vírgenes. Se invita a todo el pueblo a una comida familiar y popular en el salón-bar del pueblo. Comida a base de paella, cordero de la zona, buen vino, postre, café, copa y puro. Después fiesta y alegría, aportando cada cual lo que sabe, recuerda o se le ocurre. Por la tarde, puestas las Vírgenes en sus andas, recorren todo el pueblo a hombros de sus devotos fieles, que rezan y cantan a sus protectoras que han presidido durante siglos la vida y la muerte de sus moradores. A las que han acudido en las penas y en las alegrías, en los descansos y en los trabajos.

Una fiesta, que como dicen los participantes, sirven para la convivencia, para el olvido de rencillas, de envidias. Que sirve de unión y de confraternización, y a la vez, para que muchos, ausentes del pueblo, vuelvan a su lugar de origen, aunque sólo sea en este día.

Este año,la fiesta duró dos días. Las sobras del sábado, a la que cada familia, añadió algo de su despensa, sirvió para que el domingo se reunieran de nuevo, en armonía y en la mesa.

«No hay mal, que por bien no venga». Si esto ha logrado unir a la gente, convivir en paz queden sólo las Vírgenes, y en el pueblo no quede nadie para celebrar esta y otras fiestas, pues al ritmo que vamos, llegará un tiempo en que nuestras iglesias serán un montón de piedras.

COLCHONERIA
COLLANTES
C/. VITORIA, 188
Pagamos más su colchón de lana

GRAN RESERVA
en viajes
VIAJES ECUADOR en sus 30 años ha conseguido la experiencia y el saber para ofrecerles unas Vacaciones '89 inolvidables.
GARANTIA TOTAL
30 ANIVERSARIO
VIAJES ECUADOR
ORGANIZACION INTERNACIONAL DE VIAJES
BURGOS
Avda. Reyes Católicos, 10 - Tel. 27 41 25
105 OFICINAS PROPIAS A SU SERVICIO

GRAN TEATRO
¡¡HOY!! A LAS 11,15 NOCHE ¡¡HOY!!
¡¡EXITO!! ¡¡EXITO!!
DEL GENIAL E IRREPETIBLE

CON SU FANTASTICO ESPECTACULO
«BORRAJO PERDIDO»
UN CONSEJO: ¡NO SE LO PIERDA!
JAMAS SE HABRA REIDO TANTO EN SU VIDA
4 ULTIMAS FUNCIONES, 4
MIERCOLES, 28, DESPEDIDA
---- O ----
APRESURESE A RETIRAR SU LOCALIDAD
TAQUILLA ABIERTA: De 12 a 2 y de 4,30 tarde en adelante.

SI VERANEA EN LA COSTA CONCIERTE CITA
(96) 5416851
5416852

Y si no veranea, llámenos también, porque seguro que tenemos algo muy interesante para Vd.
Y no hay mucho. Pase la página, vea de qué se trata y llámenos.

Colonias de Verano, en Medina de Pomar'89

Medina de Pomar (Emilio González Terán). — Desde su implantación el Centro de Acción Social del Ayuntamiento, que actualmente comparte sus servicios con los Atuntamientos de la Merindad de Cuesta Urría y Junta de Traslaloma, viene desarrollando una meritoria labor en favor de la tercera edad, basada en la asistencia domiciliaria, y con los niños, fundamentalmente, programa ocupacional del tiempo libre.

Es precisamente con los niños con los que el Centro de Acción Social (CEAS) pretende efectuar este verano un atractivo programa ocupacional, recreativo y cultural. Con él estamos ante una nueva iniciativa sin precedentes en la provincia, según la asistente social; de aquí el análisis de su programación.

Con este motivo nos acercamos a la asistente social, Esmeralda Cortés, y al equipo colaborador, jóvenes monitores que se entregan con ilusión a esta interesante labor.

— Dado que en la provincia no hay experiencia con este tipo de colonias, ¿cómo surgió la idea?

— Bueno, yo soy monitora de tiempo libre, residí durante varios años en San Sebastián, donde hicimos este tipo de colonias. Ello me animó a ponerlo en práctica aquí. Los resultados de las jornadas de Navidad y Semana Santa, me animaron a hacer estas colonias durante los meses de Julio y Agosto. Sobre todo, porque en la zona no existe ningún club de tiempo libre y también porque las APAs realizan durante el curso una serie de actividades que se interrumpen por las vacaciones estivales, por ello pienso que se puede llevar adelante este programa.

— ¿Cuéntanos brevemente en qué consiste este programa de colonias?

— Son colonias abiertas a aquellas actividades culturales, recreativas, deportivas en el propio pueblo, con trato directo con las familias mediante un equipo de monitores que llevará adelante los objetivos marcados. Además, pretendemos que sea un motivo de acercamiento entre los niños de Medina de Pomar y los de la colonia veraneante, que se conozcan y aprovechen su tiempo libre, potenciar y desarrollar sus capacidades corporales y críticas y enseñarles a compartir todo lo más posible la vida al aire libre y defender la naturaleza.

Para esta programación Medina de Pomar es una maravilla, por lo que pensamos que cumpliremos con creces los objetivos marcados.

Esmeralda Cortés y el equipo colaborador del Centro de Acción Social.

— ¿Qué aspectos has cuidado con más detalle a la hora de confeccionar este programa?

— Sobre todo hemos pensado en el entorno y en las posibilidades que en Medina de Pomar ofrece el río, y desde luego la proximidad a la costa nos ha animado a organizar una excursión a la playa.

— ¿Para esta programación con qué tipo de ayudas cuentas?

— Bueno, hay una parte que son los recursos financieros, que son aportados por los padres de los chicos y además de esto se cuenta con una subvención del Ayuntamiento y de la propia CEAS. Los recursos humanos están comprometidos, son seis monitores, cada uno se responsabilizará de un grupo de doce o trece niños y de llevar adelante todas las actividades.

Bien Esmeralda, dejemos que sean los propios monitores quienes se presenten.

Soy Angel María Díez Sáinz, poseo estudios de Magisterio y ahora me dedico a ayudar a los chicos por la mañana, ya que es un poco difícil nuestra situación, mientras preparo oposiciones.

Soy Maribel Zarzosa, también soy profesora de E.G.B. y actualmente estoy estudiando filología hispánica. Hace poco que resido en Medina de Pomar y esto creo que es una buena manera de relacionarme.

Soy Susana Díaz, he finalizado quinto de Administrativo. Ha trabajado con la asistente social y espero con ella colaborando en temas administrativos.

Soy Gloria López, estoy estudiando derecho y preparando oposiciones. Quiero buscar una alternativa para emplear mejor el tiempo libre.

Soy Elena Ugarte, he finalizado el COU y estoy en estas cosas porque me gustan. Creo que es una bonita experiencia y lo vamos a pasar muy bien durante el verano.

— Retornamos nuevamente a Esmeralda. Niños o ancianos, ¿con quién te gusta más trabajar?

— No puedo decir cuál de los dos me gusta más. De los dos sectores se aprende. Los niños te dan esa inocencia, se arriesgan a todo y tienen muchas ganas de hacer cosas. De los ancianos es otra forma de actuar y proceder, son más tranquilos. Lo que sí te aportan es su cariño y no podría decirte si me quedo con los niños o con los abuelos, debo continuar trabajando con los dos sectores.

— Para finalizar, Esmeralda hay algún otro sector que también sea de tu atención en esta misión que tienes encomendada?

— Bueno, sí, hay otros aspectos como el de los minusválidos, la juventud y el mundo de la mujer, principalmente.

Bien Esmeralda, muchas gracias; gracias monitores, y a disfrutar este verano con los niños.

con este motivo queremos agradecer a Burgos sus atenciones para con nosotros; y recordarles que seguimos a su disposición con:

*	CUNAS *
*	COCHES *
*	SILLAS NIÑO *
*	FRIGORIFICOS *
*	COCINAS *
*	LAVADORAS *
*	LAVAVAJILLAS *
*	TELEVISORES *
*	VIDEOS
*	LAMPARAS *
*	ARTICULOS REGALO Y PEQUEÑOS ELECTRODOMESTICOS *

siempre en primeras marcas
¡MUCHAS GRACIAS BURGOS!

auto-bazar
ANAMAR
Madrid, 11 – Telf. 26 4017 – BURGOS

LA VOZ CANTANTE EN CERAMICA.

Colores naturales. Diseños sugestivos. Líneas y formas creadas para adaptarse al espacio con elegancia y sobriedad. Como una segunda piel. Si éste es tu estilo de decoración, ven a ver las últimas colecciones de Zirconio. Y descubre quién lleva la voz cantante en cerámica.

PIEL DE CERAMICA

Distribuidor exclusivo para Burgos:

SAN JULIAN, 7. CONCEPCION, 14
CTRA. MADRID-IRUN (Monte de la Abadesa)

M.C.D 2018

ICAL comienza su fase de expansión, con un servicio para instituciones y empresas

Valladolid. — Concluido el período de pruebas, la Agencia Regional de Noticias ICAL (Informaciones de Castilla y León) ha comenzado ya su fase de expansión, tanto en la Comunidad autónoma como en el resto del país, con la promoción de un servicio diario de noticias elaborado en la redacción central, ubicada en Valladolid, al que se une un amplio e importante apoyo de los ocho periódicos del grupo que hicieron posible el nacimiento de la agencia en el mes de Enero.

La oferta lanzada públicamente por Ical tiene como objetivo cubrir dos importantes áreas informativas, en lo que se refiere al ámbito de Castilla y León. Por un lado, el servicio diario de noticias, dirigido fundamentalmente a los medios de comunicación, así como a empresas e instituciones que desean contar con una puntual información en sus propios domicilios sociales.

Por otro lado, una «Revista de prensa» -también diariaque proporciona a los abonados un completo resumen de lo que publican los periódicos de Castilla y León.

La «Revista de prensa» es elaborada cada mañana por la redacción central de Ical en Valladolid y repartida en mano a sus abonados, con el fin de que dispongan de este interesante resumen informativo antes de las once de la mañana.

Este servicio ha sido posible gracias al apoyo de los periódicos de Castilla y León del Grupo Ical, que han realizado el esfuerzo de distribuir sus ediciones en la capital vallisoletana.

Medio millón de lectores

Ical, propiedad de «Diarios Castellano-Leoneses Asociados», inició su andadura a mediados de enero de 1989, tras el acuerdo y el compromiso de ocho periódicos independientes de Castilla y León («El Diario de Avila», «Diario de León», «Diario de Burgos», «La Gaceta de Salamanca», «El Correo de Zamora», «El Adelantado de Segovia», «El Diario Palentino» y «El Diario de Soria»).

La difusión diaria de los ocho periódicos es setenta mil ejemplares, que llegan a medio millón de lectores.

La importante penetración de los ocho periódicos de la Comunidad ha sido la clave del éxito de Ical, que puede ofrecer diariamente una completa información de lo que acontece en Castilla y León, dada su completa estructura interna. Además de la redacción de Valladolid, la Agencia de noticias cuenta con la colaboración permanente de las redacciones de cada uno de los periódicos del grupo, así como de sus corresponsales en las nueve provincias de la Comunidad, lo que permite un continuo flujo de noticias hacia Valladolid, desde donde se distribuyen de inmediato a los abonados de Ical.

El estudio del proyecto y su puesta en funcionamiento ha sido la tarea principal de los últimos meses, que ha culminado con la instalación de los más modernos sistemas de transmisión.

La redacción central de Ical cuenta con un equipo informático instalado por «Protec, SA», conectado ya a los ordenadores de los periódicos del grupo, lo que permite una inmediata recepción de las informaciones que se elaboran. De igual manera, Ical ofrece al resto de sus abonados este mismo sistema de transmisión, con el fin de potenciar en todo momento el aprovechamiento de los últimos avances incorporados a la gestión y funcionamiento de las empresas e instituciones.

Nuevos proyectos

Por otro lado, el Consejo de Administración de «Diarios Castellano-Leoneses Asociados» -así como la Comisión de Directores- ha dado el visto bueno al proyecto de expansión de Ical, que se completará en una primera fase durante el último trimestre de 1989.

De acuerdo con ese proyecto, durante los meses de Octubre, Noviembre y Diciembre, Ical pondrá en el mercado informativo nuevas iniciativas, dirigidas todas ellas al apoyo de la oferta diaria de los ocho periódicos del Grupo Ical y a la mejor atención de los abonados de la agencia.

En este corto período de tiempo, «Diarios Castellano-Leoneses Asociados» ha realizado otro importante proyecto, cuyo objetivo es la creación de la primera cadena regional de radio en Castilla y León. Para ello, ha presentado una amplia documentación ante la Dirección General de Medios, en la que solicita la concesión de veinticuatro emisoras de frecuencia modulada en otras tantas localidades de la Comunidad.

La Catedral de Valladolid abre de nuevo sus puertas

Valladolid (Ical). — Después de más de medio año cerrada al culto, la Catedral de Valladolid abre nuevamente sus puertas este lunes, con motivo de la misa que se celebrará en conmemoración del fundador del Opus Dei, José María Escrivá de Balaguer, fallecido en Roma en 1975.

La Catedral de Valladolid cerró sus puertas al culto a finales de 1988 y su interior se transformó en un importante foco de cultura, la exposición iconográfica «Las Edades del Hombre», visitada de octubre de 1988 a mayo de este año por un millón de personas procedentes de todos los puntos del país y del extranjero.

Este acontecimiento, que dio a conocer ampliamente la riqueza del arte sacro de Castilla y León, ha servido de experiencia para la celebración de otras muestras similares en algunas comunidades autónomas y en distintas provincias de Castilla y León, aunque el programa de las «Edades del Hombre» de completará con otras convocatorias hasta 1992.

Todo preparado para la constitución de la Confederación Regional de Asociaciones de Vecinos

Valladolid (Ical). — Los representantes de las asociaciones de vecinos de las localidades de Castilla y León con más de veinte mil habitantes se reunieron ayer en Valladolid con el fin de preparar y fijar la asamblea constituyente de la Confederación Regional de Asociaciones de Vecinos.

La fecha de la constitución oficial no ha sido determinada hasta el momento aunque, según explicaron ayer fuentes de las asociaciones de vecinos de Valladolid, no tendrá lugar hasta después del verano. Las mismas fuentes mostraron su satisfacción por la buena marcha que han llevado las negociaciones emprendidas meses atrás con el fin de proceder a la constitución de la Confederación Regional de Vecinos y cuyos estatutos han sido elaborados por la Federación de Aranda de Duero. Precisamente en la reunión mantenida ayer se dio un repaso a los estatutos y se debatieron algunas propuestas relativas a los mismos.

La idea de proceder a la creación de una Confederación Regional tomó cuerpo a partir de Semana Santa y, posteriormente, se ha ido perfilando hasta llegar al momento actual, en el que tan sólo resta proceder a la constitución oficial de esta nueva entidad que contribuirá a potenciar la presencia del movimiento ciudadano en la sociedad y las diversas instituciones de la región.

En la Confederación Regional de Asociaciones de Vecinos estarán representadas todas las capitales de provincia de la Comunidad, así como las localidades de Ponferrada y Aranda de Duero entre otras.

Entre algunas de las actividades más destacadas que han llevado a cabo las distintas federaciones de la región se encuentran unas jornadas celebradas en fecha reciente en el Castillo de la Mota y en la que estuvieron también presentes representantes de la Consejería de Bienestar Social de la Junta de Castilla y León.

Julio Fermoso, representante español de Rectores de la CE

Salamanca (Ical). — El rector de la Universidad de Salamanca, Julio Fermoso, será el primer representante español en el Comité de Enlace de las Comunidades Europeas, órgano integrado por un miembro de cada uno de los doce países comunitarios. Fermoso fue elegido en la última Conferencia de Rectores españoles.

El Comité de Enlace de la CE es un órgano consultivo de la Comisión de las Comunidades Europeas para temas de educación superior. El Comité entiende de todos los asuntos relacionados con la organización de la universidad en el ámbito europeo, y sus informes se juzgan decisivos de cara al establecimiento del espacio académico único.

GRAN TEATRO

COMO SIEMPRE, LOS MEJORES ESPECTACULOS DE LAS FERIAS Y FIESTAS.

DEL JUEVES, 29 (FESTIVIDAD DE SAN PEDRO), AL LUNES, 3 DE JULIO

5 UNICOS DIAS, 5

GRAN COMPAÑIA DE COMEDIAS COMICAS

(TITULAR DEL TEATRO COMICO DE MADRID)

QUIQUE CAMOIRAS

EL MAS GRANDE ACTOR COMICO
EL DE LA RISA GARANTIZADA
EN SU NUEVA Y MEJOR CREACION

«¡QUE SOLO ME DEJAS!»

¡DOS HORAS DE CARCAJADA CONTINUA!

FUNCIONES: 8.30 TARDE y 11.30 NOCHE

— O —

A PARTIR DE HOY, VENTA ANTICIPADA DE LOCALIDADES PARA TODAS LAS FUNCIONES.

TAQUILLA ABIERTA: De 12 a 2 y de 4.30 tarde en adelante.

Residencial anduriña

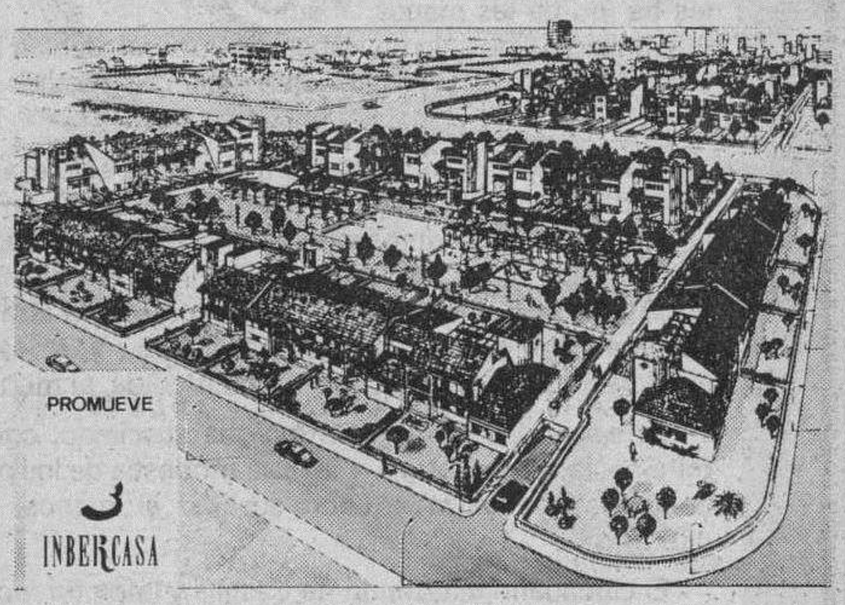

Un proyecto situado en el balcón de **Torrevieja**
48 bungalows, totalmente independientes
con jardines privados, garaje y más de 4.000 m² de
zonas comunes. Una construcción de
máxima calidad, donde no falta detalle.
Desde chimenea rústica en el salón hasta cocina con
electrodomésticos y muebles lacados, baños de loza
de diseño, cerámicas de lujo, antena parabólica...

Merece la pena pedir más información.
Llámenos: (96) 541 68 51/52.

INFORMA Y VENDE

INTERNACIONAL 2000

POETA MIGUEL HERNANDEZ, 22
Tels. (96) 541 68 51 - 541 68 52
03130 SANTA POLA (Alicante)

Cantidades a cuenta avaladas y garantizadas.

Garoña: una compleja cohabitación entre la central nuclear y los vecinos

Valladolid (Ical). — Los alcaldes del entorno próximo a la central nuclear de Garoña han decidido, al menos por el momento, posponer su decisión de abandonar el Plan de Emergencia Nuclear como medida de protesta por la falta de acuerdo con la administración por el espinoso tema de las compensaciones económicas.

Una ardua y larga batalla que los alcaldes de la zona no piensan abandonar porque están convencidos de que la razón está de su parte y que la zona necesita del estado algo más que palabras por su especial ubicación en las proximidades de la central nuclear de Garoña, una de las pioneras en España.

Si la administración no cede a sus pretensiones, los alcaldes de los municipios burgaleses están dispuestos a «dejar en la calle» los dispositivos de alarma y seguridad que Protección Civil ha puesto a su disposición.

Después de muchos años, los vecinos de los municipios de Garoña se han acostumbrado a vivir con la central nuclear, convencidos tal vez de que no hay más remedio ni alternativa porque la central está allí y es un hecho irreversible que aunque quisieran no podrían hacer desaparecer. Esta convivencia no ha sido fácil en todos los momentos, pero en la actualidad, las relaciones discurren por un cauce de normalidad y ambos, central y vecinos, se soportan mutuamente.

Por un lado, los vecinos son conscientes de los beneficios que la central nuclear reporta en el terreno económico. Un ejemplo: el personal eventual de las paradas normalmente se contrata en las poblaciones próximas a la central.

Así, por ejemplo, en el Valle de Tobalina, Trespaderne, Miranda de Ebro, Medina de Pomar han sido contratados un total de 314 empleados. La repercusión económica de la central de Garoña es grande si se tiene en cuenta que se contratan, con carácter anual entre dos mil y tres mil millones de pesetas anualmente con suministradores de materiales o servicios y que estos se hace dentro de lo posible en el entorno próximo.

A este facto habría que añadir el hecho de que la nómina de los empleados, evaluable en mil millones de pesetas, impulsan al comercio donde residen ejerciendo también la repercusión económica correspondiente.

Los vecinos, al menos la inmensa mayoría de ellos, son conscientes de estos beneficios y no ocultan su satisfacción, aunque en el fondo siempre permanece una cierta dosis de recelo y desonfianza, hacia la fuente de donde proviene el «maná» que, al fin y al cabo, no deja de ser una central nuclear; y que en este caso, produce el doble de la energía consumida en Castilla y León.

Según los últimos datos disponibles, la central de Garoña sigue produciendo una media de tres mil millones de kilowatios por hora al año. Esta cantidad supone un once por cien de la energía eléctrica de origen nuclear que se produce en España.

La incidencia socioeconómica de la central en la zona tiene también otros parámetros de medición. Así por ejemplo la licencia fiscal, el pago de la contribución urbana, licencias de obras, subvenciones a proyectos de diversa índole etc. y que durante el pasado año ascendieron a más de cien millones de pesetas.

Las relaciones entre la central y los vecinos tienen numerosas vertientes y facetas. Por un lado, los vecinos se han convertido en protagonistas al formar parte directa, en ocasiones, en los simulacros de emergencia que se llevan a la práctica y que, al fin y al cabo, rompen también con la vida monótona y rutinaria que caracteriza a algunos de los pequeños nucleos colindantes como es el caso de Tobalina.

Las visitas a la central son también un capítulo aparte de la vida de la Garoña. Sus directivos y, muy especialmente el gabinete de relaciones externas, combinan en una misma jornada desde explicaciones sobre las medidas de seguridad y el tratamiento de los residuos a los cerca de cuatrocientas personas que sólo en el primer cuatrimestre del 88 han visitado la central, hasta la atención a un grupo de vecinos que pide una donación para un centro social que se pretende abrir.

Los recelos más importantes contra la central provienen de algunos grupos ecologistas, a los que, en algunos de los casos pertenecen también algunos vecinos de las localidades limítrofes como Miranda, aunque su actividad en estos municipios es prácticamente inexistente.

Una vez que la cohabitación con la central se considera ya inevitable, los alcaldes han dirigido su mirada y centro de atención a un claro y único objetivo: lograr el relanzamiento de la zona que tiene entre otros atractivos, el de ser receptora a un importante número de visitantes, especialmente en la temporada veraniega, y mejorar sus comunicaciones, logrando así matar dos pájaros con un sólo tiro: desarrollo económico y mayor seguridad.

Nueve provincias

Falta ilusión. Y la iniciativa es escasa

M.Trapote

COMO no es habitual, tampoco se esperaba. Pero es cierto que ninguno de los responsables políticos de la Comunidad ha reconocido haber fracasado en las recientes y complicadas elecciones del pasado 15-J. No se esperaba, pero los análisis han sido demasiado complacientes. Los perdedores (fundamentalmente el PP y el CDS) no han querido reconocer públicamente que el voto se les ha ido de las manos. Y aunque hubiese sido sólo un «lapsus» temporal, debían haberlo reconocido públicamente o ante los medios informativos.

Menos motivos, quizá, tenía Roca. Y ha sido el único (o de los pocos, para no ser excluyente) que se ha atrevido a decir lo que todos saben, pero no quieren decir. El proyecto político de Convergencia y Unión (CiU), dijo Roca, no ha sido lo suficientemente atractivo para los electores. Y no lo han votado ni siquiera los de siempre por eso. O en buena medida, al menos.

La sinceridad de Miguel Roca ha suscitado, como mínimo, la comprensión. Y la falsa modestia de los perdedores en Castilla y León suscita, al menos, indiferencia.

El ciudadano informado de Castilla y León (lo recordará) ha recibido durante los dos últimos años numerosos mensajes de esperanza, de optimismo, de responsabilidad... Las cosas, se dice aún, van por buen camino.

Y no es falso. Es cierto que van por buen camino. Y a un ritmo no suficientemente satisfactorio, pero sí «pasable». Castilla y León, como el resto de las comunidades. En la media, más o menos. Aumenta notablemente la inversión, se multiplican las ayudas a las empresas, decrece poquito a poquito el desempleo, los sectores de producción son liderados por el de servicios y la industria... Pero falta algo. Algo más que el entusiasmo. Faltan actitudes, además de medios económicos.

La madrugada del sábado, en la tertulia de Pedro Altares en Televisión, los invitados (entre ellos, el presidente Aznar) volvieron a repetir las mil historias de siempre. El afán -nada malo- de ayudar a las regiones pobres para que incrementen su peso específico en el contexto nacional, los mecanismos de compensación, etcétera.

Aznar repitió, como representante de una Comunidad pobre, que el Fondo de Compensación Interterritorial no funciona. Que sus efectos son negativos. Y que las regiones más ricas se distancian ahora aún más de las pobres. No aportó muchos datos nuevos, aunque sí los tiene. Pudo haber hablado, por ejemplo, de la reforma del Fondo, de las aspiraciones de las regiones pobres y del carácter de los empresarios de esas comunidades. Ese es el asunto.

Al final, uf, se llega siempre a lo mismo. El proyecto político de un Gobierno (de un partido en el Gobierno) ilusiona sólo temporalmente. Y sólo será efectivo si logra «remover» las formas de comportamiento. En este caso, lo importante no es sólo lanzar el mensaje y crear expectativas. Lo importante es lograr que el inversor (grande, mediano o pequeño) se comporte de otra manera. El riesgo del inversor en Castilla y León, quizá, no es el deseado. Es aún pequeño. Y al final, la prosperidad de una comunidad dependerá de eso, del inversor y del trabajador de esa comunidad.

Es probable que esa ausencia de mensajes, o la mala presentación de los mismos, haya provocado que el elector medio se sintiese más atraído el pasado 15-J por la intrépida actitud de Ruiz Mateos. Es probable que la ausencia de iniciativas de los partidos políticos haya descompensado el racional criterio del elector, que ha preferido protestar junto a un candidato maltratado, pero huído de la Justicia.

Y los análisis realizados en estos días por centristas y populares, quizá, se distingan más por la utocomplacencia que por la sinceridad.

No han sido sólo los pactos CDS-PP, ni el desgaste de quien está en el poder. No ha sido sólo la ignorancia generalizada sobre los asuntos europeos. No ha sido sólo la ausencia de alternativa ni de candidatos. Ha sido fundamentalmente una consecuencia de la escasa penetración de los objetivos en la sociedad. En Castilla y León, se dice, todo el que quiera invertir contará con ayudas de la Junta. Es cierto. Ahí están. Pero como en el resto de las Comunidades. Ni más ni menos.

Y también es cierto que se invierte más. Como en el resto de las comunidades.

Y también es cierto que se crea empleo. Como en el resto de las comunidades.

Sin embargo, la actitud de las personas, el riesgo calculado del inversor, la iniciativa individual, la apertura de otros mercados... Eso, con perdón, sigue siendo noticia en Castilla y León. Y noticia es todo aquello novedoso, interesante, actual, cercano... Poco corriente, en resumidas cuentas.

Cuando el programa político de un partido logre penetrar en la sociedad, el ciudadano medio responderá a la llamada. Y por ahora... Que el optimismo no se pierda.

CAMPING DE FRIAS

ENCLAVE NATURAL, PRACTICA DEPORTIVA, ASPECTOS MONUMENTALES E HISTORICOS Y LOS PRODUCTOS DE LA HUERTA SE CONJUGAN EN ESTE AGRADABLE ENTORNO

Adelgazó 20 cm. de cintura y 16 kilos de peso en poco tiempo.

Esta señora adelgazará 30 kilos

En nuestro Centro, usted adelgazará.
— Sin hambre.
— Sin medicamentos.
Para cualquier edad y sexo.
Tratamiento individualizado.

BAJO RIGUROSO CONTROL MEDICO

RESOLVEMOS SU PROBLEMA DE CELULITIS

Como prueba, reserve hora para una consulta gratuita y sin compromiso

Centro Adelgazamiento Burgalés

Santander, 11 3° tlf. 26 26 42

LA FORMA NATURAL DE ADELGAZAR

M.C.D 2018

Mañana inicia sus debates en Madrid el XLI Consejo Europeo de Jefes de Estado

Madrid (Efe).— La Unión Económica y Monetaria abrirá mañana lunes, a las nueve y media de la mañana, los debates del XLI Consejo Europeo de Jefes de Estado o de Gobierno de la CE, que pondrá fin al semestre de Presidencia española de la Comunidad.

Los dos Jefes de Estado (Francois Mitterrand y Christos Sartzetakis) y diez Primeros Ministros asistentes a la «cumbre» intentarán alcanzar un compromiso político sobre el «Informe Delors» para la Unión Económica y Monetaria, sobre el que existe ya un acuerdo mínimo para poner en práctica los trabajos preparatorios de su primera fase.

El Informe recomienda para la primera de las tres etapas previstas la coordinación de las diferentes políticas de los «doce» y el reforzamiento del Sistema Monetario Europeo (SME) con la inclusión de todas las monedas comunitarias.

En el paso de la primera a la segunda y tercera fases en que habrá de concluir el proceso de la Unión Económica y Monetaria, el «Informe Delors» sugiere la celebración de una Conferencia Intergubernamental para la reforma de los Tratados fundacionales de la CE.

Aunque existe la posibilidad de que el Reino Unido o cualquier otro país de los «doce» vete las decisiones del Consejo, las mismas fuentes han señalado que una «cumbre» siempre funciona sobre la base de un consenso y que, si existe una mayoría sólida que quiere avanzar, puede hacer recapacitar al Estado contrario ya que siempre resulta difícil resistir en solitario.

Los debates sobre la Carta Social no deberían sin embargo «empañar», según las fuentes, otros avances registrados en el capítulo de la Dimensión Social, considerados «sumamente importantes» para el equilibrio del Mercado Interior.

Felipe González, en una carta enviada el jueves a sus colegas comunitarios, señalaba que es necesario «dar una contestación política a la dimensión social, debido a las preocupaciones que se han hecho públicas sobre el futuro de la CE».

Los Jefes de Estado o de Gobierno debatirán, por otra parte, en la cena del primer día, la propuesta española para la creación de un Fondo Europeo de Garantía que ayude a resolver el problema de la deuda exterior de los países de renta media.

Fuentes oficiales indicaron que esta cuestión, aunque no es propiamente un tema comunitario de discusión sino de los Estados Nacionales, será abordada por los «doce» en esta Cumbre, dada la envergadura internacional de los problemas de deuda de los países con renta media.

La Presidencia española desea que en el Consejo se llegue a un acuerdo sobre esta cuestión para presentarlo en la cumbre de países más industrializados que se celebrará el 14 de julio en Paris, cuatro de cuyos miembros son Estados de la CE.

El Fondo Europeo de Garantía avalaría las operaciones de reducción de deuda externa, caso por caso y país por país, y estaría patrocinado por el Fondo Monetario Internacional (FMI) y Banco Mundial.

En el capítulo de Cooperación Política de la CE el Consejo aprobará una declaración sobre Oriente Medio y, en la medida en que el debate de las cuestiones «estrellas» de la reunión lo permita, otra sobre China.

El documento de conclusiones de Madrid incluirá también puntos referentes a las relaciones entre la CE y los países de la EFTA, y entre los «doce» y el Magreb.

Los Jefes de Estado o de Gobierno asistirán, el lunes, a un almuerzo ofrecido por los Reyes de España en el Palacio Real. Los invitados serán recibidos ante la entrada principal del Palacio por el Príncipe de Asturias.

El martes, los Jefes de Estado o de Gobierno reanudarán sus trabajos a primera hora de la mañana tras posar ante los fotógrafos en el hall principal del Palacio de Exposiciones y Congresos, sede de la reunión.

Según el horario previsto, el Consejo deberá finalizar a mediodía del martes, momento en el que los Primeros Ministros ofrecerán sus conferencias de prensa para informar de los resultados.

Mil quinientos periodistas informarán de los trabajos del Consejo desde el Palacio, cuya remodelación ha costado más de 1.500 millones de pesetas.

Junto a las medidas de seguridad adoptadas, en las que participan 1.200 policías, perros especializados en la detección de explosivos y helicópteros, se ha previsto, a partir de mañana, el corte del tráfico en las principales calles que rodean el Palacio de Exposiciones y Congresos.

Thatcher modera su posición

Londres (Efe).— En un sorprendente cambio de actitud, la Primera ministra británica, Margaret Thatcher, parece dispuesta a anunciar en la cumbre europea de Madrid que el Reino Unido aceptará la unión monetaria europea.

Este inesperado giro en la intransigente posición de Thatcher, que hasta hace poco se oponía firmemente a esa integración, se debe a las grandes presiones que ha recibido de todos los sectores británicos, incluso de su propio partido y ministros.

Los principales diarios londinenses anunciaban ayer el cambio de posición de Thatcher sin citar la fuente de la noticia, en una clara filtración a todas luces procedente del 10 de Downing Street, residencia oficial de la Primera Ministra.

Thatcher, según estas versiones, anunciará en la cumbre de Madrid que se inicia el lunes que el Reino Unido está dispuesto a aceptar la primera fase de la integración monetaria, tal como se especifica en el Informe Delors.

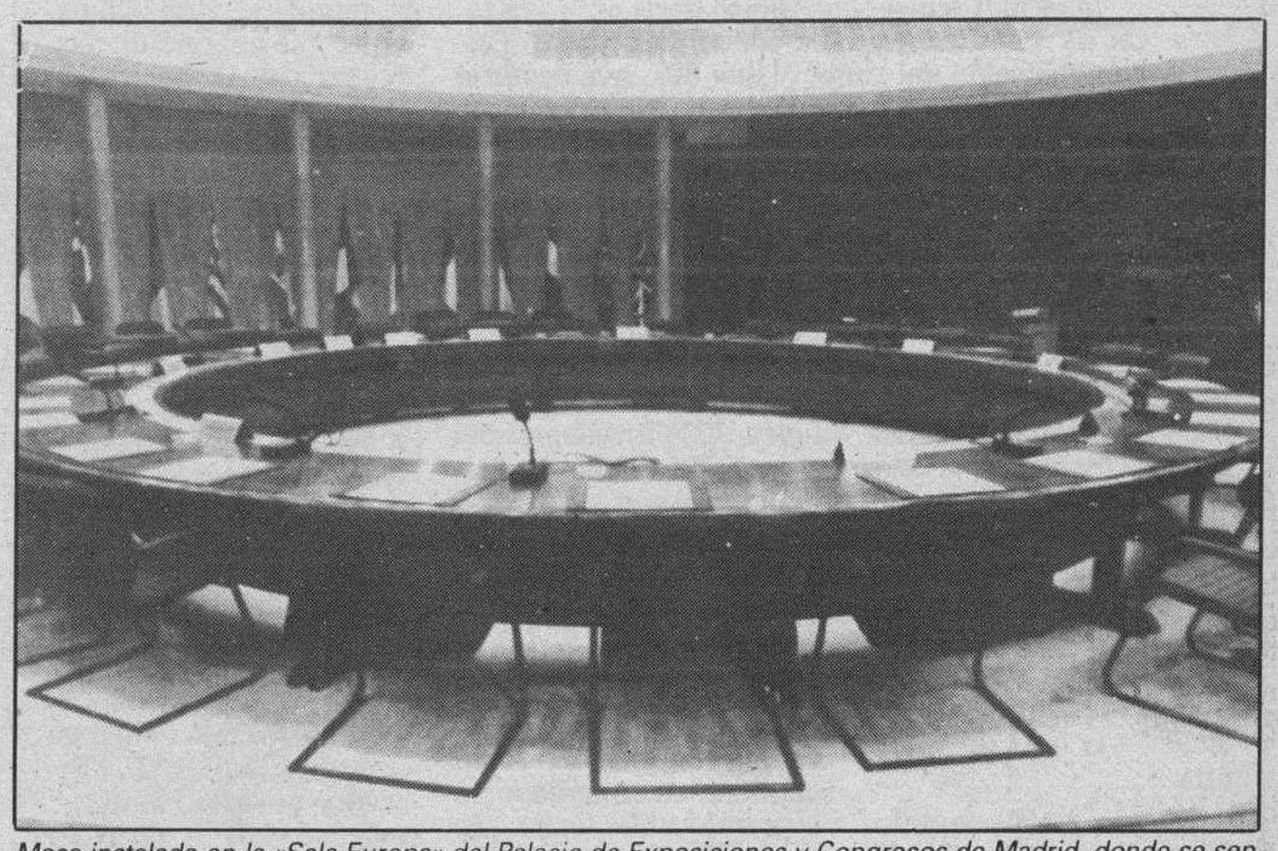

Mesa instalada en la «Sala Europa» del Palacio de Exposiciones y Congresos de Madrid, donde se sentarán los diez primeros ministros y los dos Jefes de Estado (Francia y Grecia) de la CE, durante las sesiones del Consejo Europeo. Telefoto Efe.

La primera fase requiere la liberalización de los servicios financieros en los doce países miembros de la CE, así como la abolición de los controles de cambios, que ya hizo el Reino Unido antes que todos.

Pero Thatcher dejará en claro su total y firme oposición a la «Carta Social» de los derechos fundamentales de los trabajadores, que ella cree es una «maniobra socialista» urgida por «la burocracia de Bruselas» para intervenir en cuestiones que solo atañen a cada país.

El Palacio de Congresos, dispuesto para recibir a la «Cumbre» europea

Madrid (Efe).— Todo está ya dispuesto en el Palacio de Exposiciones y Congresos de Madrid para recibir, a partir de las nueve de la mañana del próximo lunes, a los doce Jefes de Estado o de Gobierno que participarán en el Consejo Europeo, que cerrará el semestre de Presidencia española de la CE.

Muchas horas de trabajo y un presupuesto de 1.500 millones de pesetas se han invertido en la remodelación de este edificio, situado en la zona Norte del madrileño Paseo de la Castellana.

Contiguas a la «Sala Europa» se encuentran una galería con dibujos de Picasso y una sala con pinturas de Miró, y un despacho donde se sentarán los denominados «Antici», funcionarios encargados de asistir a los Jefes de Estado o de Gobierno y de servir de enlace con sus respectivas delegaciones.

Un comedor, donde Felipe González ofrecerá el lunes el almuerzo de despedida a sus socios comunitarios y una pequeña sala de bar, completan las instalaciones de esta «Zona Azul», cuyos suelos están cubiertos por alfombras cedidas por el Patrimonio.

La zona destinada a las delegaciones, en la planta primera, está subdividida en los correspondientes despachos y en ella se han instalado todos los medios técnicos necesarios para facilitar el trabajo: fotocopiadoras, máquinas de escribir, televisiones, monitores, etc.

El Gobierno considera imposible se colapsen los teléfonos

Madrid (Efe).— El Gobierno considera «prácticamente imposible» que se puedan colapsar las líneas telefónicas instaladas en el Palacio de Exposiciones y Congresos de Madrid, donde el lunes y martes se celebrará el Consejo Europeo, afirmó ayer el director del Gabinete de la Presidencia, Roberto Dorado.

Los trabajadores de Telefónica anunciaron ayer su intención de bloquear las comunicaciones del citado Palacio, en protesta por el conflicto que les enfrenta con la Dirección en la negociación del Convenio colectivo.

Este anuncio de huelga no preocupa al Gobierno que considera improbable que ésta se llegue a materializar puesto que el comité intercentros no apoya la convocatoria, según Dorado, que aseguró «ésta es una mala forma de lucha sindical, especialmente en un acontecimiento como éste».

Según el director del Gabinete de la Presidencia, los responsables de la organización del Consejo Europeo de Madrid tienen, además, plena confianza en el dispositivo de comunicaciones instalado en el Palacio «lo suficientemente potente como para que no se pueda bloquear», precisó.

España, siglo XXI

El rapto de Europa

Graciano Palomo Cuesta

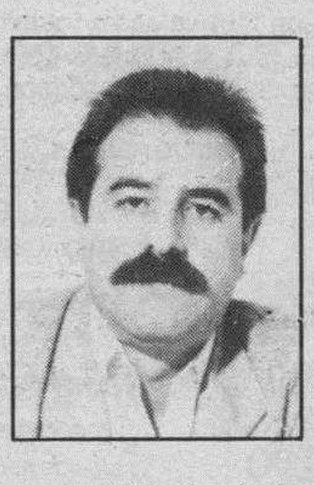

ESTE fin de semana, Madrid se encuentra inundada de enviados especiales, observadores, jefes de Gobierno, jefes de Estado, hombres de negocios y turistas europeos. Durante 50 horas la capital de España es el centro de atención de millones de personas cuyo destino y el de sus hijos y quizá nietos se juega en el remozado Palacio de Congresos de la Castellana.

El Gobierno español que preside Felipe González quiere pasar a la historia de la construcción de Europa por la consecución de la unidad monetaria asunto sobre el que va a darse un paso trascendental en Madrid, pase lo que pase con la polémica señora Tahtcher. González ha jugado muy fuerte durante los seis meses de presidencia comunitaria y está dispuesto a sacrificar la «Carta Social» a cambio de que su proyecto de convergencia monetaria sea una realidad. En la mañana del sábado este gratificante —sobre todo para los españoles— iba camino de sustanciarse favorablemente, si bien la primera ministra británica se mantenga erre que erre.

Pero el extraordinario varapalo que los súbditos de su graciosa Majestad británica propinaron a su entrañable «Maggie» con motivo de las elecciones europeas ha servido de advertencia a la «dama de hierro» en el sentido de que los ingleses están más interesados en cohabitar pacíficamente con el resto de Europa que ir por libre. Las peculiaridades inglesas deben quedar, entienden ellos, para las carreras de Ascot o el té de las cinco.

A los españoles nos interesa sobremanera que el acuerdo monetario comience a ser realidad cuanto antes, entre otras razones, porque nuestra moneda al día de hoy no es demasiado fuerte, sobre todo, si se compara con el marco, la libra, y el franco. Pero es que, además, si se desea avanzar en la Europa real, no queda otra salida que unificar las monedas como parte importantísima de la economía.

Felipe González ha puesto en marcha para conseguir el acuerdo, auque el mismo sea por mayoría, su prestigio ante las autoridades de la República Federal Alemana —nuestro extraordinario aliado de siempre— y es seguro que el canciller Khol estará de nuestra parte. Lo mismo sucede con Italia.

El francés Jacques Delors que sigue al frente de la Poderosa Comisión Comunitaria logró su reelección con el apoyo del jefe del Gobierno español y está jugando todas las cartas a favor de la tesis española. El viernes lo expresó con toda claridad en Bruselas.

Por lo tanto el infierno veraniego de Madrid, dentro de unas horas se puede y debe dar un paso formidable en la construcción europea de la mano —y ello debe alegrarnos al margen de banderías políticas internas— de España. Si los intereses nacionales se impusiesen por fin —supuesto nada probable— al sueño de construir un espacio político, económico, social y cultural más amplio y generoso, tendríamos que titular la próxima crónica como el «rapto de Europa». Estoy seguro que deberemos encabezarla con el sugestivo nombre de la «inacabada Europa».

Amén de las grandes cuestiones de la cumbre de Madrid, desde nuestra perspectiva también legítima de españolas, nos interesa subrayar la gran oportunidad —desde luego por vez primera en la Historia— que significa reunir en nuestro suelo a más de mil periodistas extranjeros que además de informar puntualmente de la «cumbre» hablarán de nuestra capacidad de organización, de nuestra logística y hasta de nuestra gastronomía. El Gobierno ha preparado minuciosamente la reunión, porque Felipe González quiere consagrase aquí como el «estadista europeo» que el Continente necesita. La verdad es que siempre ha tenido suerte y la sigue teniendo. Con Willy Brandt a las puertas de la jubilación, González acaricia la idea de convertirse en el presidente de la Internacional Socialista.

Cerca de 1.500 expositores, en el «Liber 89»

Madrid (Colpisa, por Miguel Lorenci).— Un total de 1.480 expositores concurren a la VII Edición del salón del Libro, «Liber 89», que desde el próximo martes y hasta el dos de julio abrirá sus puertas en uno de los pabellones de IFEMA en la casa de campo de Madrid.

Aunque concebido originalmente como un certamen dirigido exclusivamente a los profesionales del sector, Liber dedicará parte de su tiempo al público en general. Habitualmente, Liber se venía celebrando durante el otoño, aunque en esta convocatoria se adelanta al principio del verano al objeto de asegurarse la presencia de editores extranjeros que a finales de año prefieren acudir a la feria de Francfort.

De los 1.480 expositores presentes en esta edición, 590 son extranjeros y representan a un total de 23 países. Por contra, 890 expositores son empresas españolas. A lo largo de los últimos cinco años la presencia de editores internacionales ha sufrido un espectacular incremento, pasando de los apenas 30 presentes en 1983 a los cerca de setecientos que se dieron cita en la pasada edición. El número de expositores españoles también se incrementó, si bien a un ritmo menor.

En 1983 fueron 450 los expositores nacionales presentes, frente a los 912 presentes en la edición de 1988. Sin embargo son los profesionales españoles los que denotan una mayor presencia. De este modo, de las 7.200 visitas profesionales registradas durante la edición de 1988, 6.500 fueron de empresarios y comerciantes españoles, 300 provinientes del mundo de la edición iberaoamerican y poco más de 400, de países del resto del mundo.

La coincidencia de fechas con el certamen de Francfort, el más importante del mundo en el campo editorial, han aconsejado a los organizadores el cambio de fecha. Se pretende de este modo evitar esta competencia y permitir la presencia de editores que preferían acudir a la ciudad alemana. No obstante, este adelanto puede no dejarse sentir en el volumen de contrataciones de la feria, ya que el ínterés último de los editores europeos presentes en Madrid es simplemente la adqusición de derechos antes que la importación de libros.

A pesar del carácter estrictamente profesional de la feria, se reservarán unas horas determinadas para el público en general. Los días uno y dos de julio, entre las once de la mañana y las nueve de la noche los participantes podrán acceder al recinto. El precio de la entrada será de 200 pesetas y se aplicará un descuento del 10 por ciento en la adqusición de libros. El horario para profesionales es de once de la mañana a cinco de la tarde entre los días 28, 29 y 30 de junio.

Actividades paralelas

Este gran escaparate del libro contará con el apoyo de numerosas mesas redondas y coloquios que se desarrollarán a lo largo de la feria. El programa se abre con una tertulia el día 28 dedicada a "Cine y Literatura", a la que segirán otras presentadas bajo los siguientes epígrafes: "La alimentación en el siglo XXI", "Política y políticos: perpectivas para el 92", "Viajes. Lo que queda por descubrir", "La cocina española de los 90", "Los músicos españoles ante el 92" y "Las fuerzas geográficas y culturales del humor".

También el día 28 se celebrará el acto de entrega de premios a los libros mejor editados durante el pasado año.

El certamen está promovido por la Federación de Gremios de Editores de España y en la organización toma parte la Institución Ferial de Madrid (IFEMA), el Ministerio de Cultura, el Instituto Español de Comercio Exterior, La Comunidad y el Ayuntamiento madrileños, la Sociedad Estatal del V Centenario y la Asociación de Editores de Madrid.

La Reina Doña Sofía inauguró en la mañana de ayer, acompañada del alcalde de Madrid, Juan Barranco, una exposición del pintor, ilustrador y diseñador, Rafael de Penagos, en el Centro Cultural «Conde Duque». Telefoto Efe.

La Reina inaugura una exposición antológica de Rafael de Penagos

Madrid (Efe).— Una exposición antológica de la obra del artista Rafael de Penagos, que con sus dibujos creó en los años veinte y treinta un nuevo estilo de mujer, fue inaugurada ayer por la Reina Sofía en el madrileño Centro Cultural del Conde Duque.

Doña Sofía recorrió la exposición acompañada de Juan Barranco, alcalde de Madrid, y de Rafael de Penagos, uno de los hijos del artista y coordinador de esta antológica, organizada con motivo de cumplirse este año el centenario del nacimiento del artista madrileño.

Carteles, acuarelas, gouaches, ilustraciones para cuentos y libros y retratos a carbón y lápiz componen la exposición, que abarca toda la época creativa de Penagos y que se podrá contemplar a partir de hoy y durante todo el mes de julio en las salas Pedro de Ribera y Juan de Villanueva del Centro Cultural Conde Duque.

Penagos (1889-1954), poseedor de un estilo inconfundible, emprendió la labor renovadora de la ilustración y el cartel. Sus obras guardan armonía en la composición, al tiempo que reflejan inesperados contrastes en los colores.

Creó un nuevo tipo de mujer, las conocidas «Mujeres-Penagos», glosadas por Julio Camba y que aparecen en la mayor parte de sus carteles y en anuncios de la época, como el del jabón «Flores del Campo» de 1920.

Rafael de Penagos comenzó su labor artística en 1904 con dibujos para «La novela ilustrada», dirigida por Vicente Blasco Ibañez, y años más tarde ilustró la portada de las obras completas de Valle-Inclán y colaboró en el libro del mismo escritor «Voces de gesta».

Entre las revistas ilustradas por el artista, y en las que plasmó el ambiente de los años veinte y treinta, figuran «Agricultura», «La Esfera», «Nuevo Mundo», «Blanco y Negro», «Mundo Gráfico» y «ABC».

Su revelación como cartelista se produjo en 1911, cuando consiguió el primer premio del Concurso de esta modalidad para los Bailes de Máscaras del Círculo de Bellas Artes de Madrid, cartel que se exhíbe en la exposición, junto con los que realizó con el mismo motivo el artista en años posteriores.

A estos carteles siguieron otros dedicados a temas y entidades muy diversas, como la Olimpiada de 1924, San Sebastian, la Asociación Nacional de Médicos de Lucha Antituberculosa, la Mutualidad de Seguros Agrícolas y el Patronato Nacional de Turismo de Santander.

En 1925 ganó la Medalla de Oro en la Exposición de Arte Decorativo de París. Un año más tarde consiguió el primer premio del concurso de carteles para anunciar la Exposición General Española de Sevilla y de Barcelona, obra que se muestra en esta antológica del artista.

Al mismo tiempo que la exposición, el Centro Cultural Conde Duque edita, con la colaboración de la Fundación Cultural Mapfre Vida, un nuevo libro-catálogo que recoge lo más significativo del arte de Penagos.

PLAZA DE TOROS DE BURGOS

Empresa: ROCA-VICTOR

Con motivo de su tradicional Feria y Fiestas se celebrarán

6 GRANDES CORRIDAS DE TOROS, 6

TODOS LOS ESPECTACULOS COMENZARAN A LAS 6,30 DE LA TARDE

Domingo, 25 de Junio (PRIMERA DE ABONO)	Miércoles, 28 de Junio (FUERA DE ABONO)	Jueves, 29 de Junio (SEGUNDA DE ABONO)
7 MAGNIFICOS TOROS, 7	ESPECTACULO COMICO TAURINO MUSICAL	6 HERMOSOS TOROS, 6
GINES CARTAGENA	EL BOMBERO TORERO Y SUS 8 ENANITOS TOREROS	JOSE ORTEGA CANO
«NIMEÑO»	LIDIA Y MUERTE DE 3 BRAVOS BECERROS, 3	JOSE M. ARROYO "JOSELITO"
MORENITO DE MARACAY		FERNANDO LOZANO
LUIS MIGUEL CALVO		
Viernes, 30 de Junio (TERCERA DE ABONO)	**Sábado, 1 de Julio (CUARTA DE ABONO)**	**Domingo, 2 de Julio (QUINTA DE ABONO)**
6 BRAVOS TOROS, 6	6 HERMOSOS TOROS, 6	6 BRAVOS TOROS, 6
JOSE MARI MANZANARES	JOSE LUIS PARADA	FCO. RUIZ MIGUEL
ROBERTO DOMINGUEZ	MANUEL RUIZ "MANILI"	TOMAS CAMPUZANO
JUAN A. RUIZ "ESPARTACO"	PEDRO CASTILLO	RAFAEL PEREA "EL BONI"
Lunes, 3 de Julio (SEXTA DE ABONO)	6 MAGNIFICOS TOROS, 6 para las máximas figuras del toreo	
CURRO VAZQUEZ · FERNANDO CEPEDA · LUIS MIGUEL CALVO		

M.C.D 2018

Enrique Múgica clausuró en San Sebastián el IV Congreso de Jueces para la Democracia

San Sebastián (Efe).— El Ministro de Justicia, Enrique Múgica, clausuró ayer el IV Congreso de la Asociación de Jueces para la Democracia, en un acto en el que dijo que la Ley Orgánica del Poder Judicial es «un primer paso dentro de un ambicioso proyecto».

El ministro de Justicia, Enrique Múgica, presidió ayer la clausura del IV Congreso de Jueces para la Democracia. Telefoto Efe.

reso, que ha reunido en San Sebastian a más de un centenar de magistrados europeos y sudamericanos, ha puesto en evidencia numerosas críticas por la excesiva precipitación con que ha sido realizada la denominada «Reforma Múgica».

En su intervención, el ministro de Justicia destacó que «el tenor de la reforma acometida no ha sido el de la premura, sino el de la meditación sobre sus aspectos de fondo, tras una fase de comunicación con el Consejo General del Poder Judicial».

Al acto de clausura asistieron, además del ministro, el vicepresidente del Consejo General del Poder Judicial, Manuel Peris, el consejero de Justicia del Gobierno Vasco, Juan Ramón Guevara, el alcalde de San Sebastián, Xabier Albistur, y la presidenta de este congreso, Elisabeth Huertas, entre otros.

Respecto a las críticas por el modo en que se ha realizado la reforma, Múgica manifestó que considera inconveniente «acudir a tempranas revisiones de las reformas acometidas» y apeló a «una actitud de reflexión constructiva», al tiempo que pidió el apoyo del colectivo de Jueces para la Democracia, de cuyo proyecto se confesó «corresponsable».

En este sentido, anunció que «dado que quedan todavía pendientes algunas reformas cruciales de la normativa procesal, se ha procedido a crear una sección especial para el estudio de la reforma procesal en el seno de la Comisión General de Codificación».

Esta sección, según dijo, producirá un informe en un plazo de dos años, cuyas conclusiones dictaminarán «las bases sobre las que afrontar la homogeneización de principios y la simplificación de nuestra abigarrada tipología de procesos».

El consejero de Justicia del Gobierno Vasco, Juan Ramón Guevara, destacó por su parte la importancia «del momento histórico por el que atravesamos, por la posibilidad de creación de una nueva Administración de Justicia y de poner solución a sus problemas endémicos».

Al término del acto inaugural, Elisabeth Huertas, presidenta del IV Congreso de la Asociación de Jueces para la Democracia, la segunda organización judicial más importante del Estado, dio a conocer en rueda de prensa las conclusiones de estas jornadas, centradas en el debate de la reforma del proceso penal.

Según informó, los congresistas acordaron por mayoría que la instrucción de los procesos sea realizada por el juez y no por el Ministerio Fiscal, puesto que «su dependencia objetiva del Gobierno hace de él una institución inadecuada para promover la acción de la Justicia en defensa de la legalidad» y para el que reclaman «un estatuto de independencia real».

Manifestación contra la nueva ley de la Función Militar

Madrid (Efe).— Un grupo de unas 300 mujeres, esposas de militares de la escala especial, se concentraron ayer ante el estadio de fútbol Santiago Bernabeu, de Madrid, para protestar contra la situación de «discriminación» en que colocará a sus maridos la nueva Ley de la Función Militar.

Ana María Rego, una de las portavoces, dijo a «Efe» que en el proyecto de Ley Reguladora del Régimen del Personal Militar Profesional, que se tramita en el Parlamento, y antes llamada de la Función Militar, se rebaja a sus maridos de la escala superior en que están situados ahora a la escala media.

Agregó que, sin embargo, se les mantienen las mismas obligaciones y funciones que a los militares de la escala superior y los ascensos, cuyo plazo de tiempo para conseguirlos se alarga, quedan limitados a teniente coronel.

Las mujeres de estos militares, que llegaron a oficiales mediante promoción interna, pretenden, según afirmaron, que sea modificado en el proyecto de ley el diseño del nuevo modelo de escalas, de forma que las dos contempladas en el texto para jefes y oficiales —superior y media— sean fundidas en una única.

La concentración, que se inició a las once de la mañana y se prolongó hasta pasadas las doce y media, se desarrolló delante del estadio, situado prácticamente enfrente de la sede del Ministerio de Defensa, porque este Departamento no les permitió hacerlo al pie de su edificio, informó a «Efe» una de las mujeres de los militares.

En todo momento vigiladas por un fuerte contingente policial, que no se despegó de las concentradas, las mujeres, que representaban a varias provincias españolas, desplegaron pancartas, entre ellas, una de Córdoba en la que se leía «Serra dimisión» y otra de Segovia con la inscripcion «No al ejército clasista. Escala especial discriminada» y en la que se había dibujado la figura del ministro de Defensa, Narciso Serra, tocando el piano.

Maria Angeles Ferrer, otra portavoz, calificó al ministro Serra de «inepto total», estimo que debería plantearse su dimisión y manifestó que no se explica «cómo un gobierno socialista se sienta a negociar con terroristas y se niega a hablar con caballeros».

Las mujeres de los militares de la escala especial insistieron varias veces que sus maridos no tienen nada que ver con esta movilización y que es una iniciativa de su absoluta responsabilidad, tras presentar un escrito dirigido al ministro de Defensa en el que exponen sus reivindicaciones.

Diversos telegramas, procedentes de casi toda España, fueron remitidos a primeras horas de la tarde a «Efe» en los que las esposas de los militares de la escala especial manifiestan su «total adhesión» a la concentración.

SCANNER

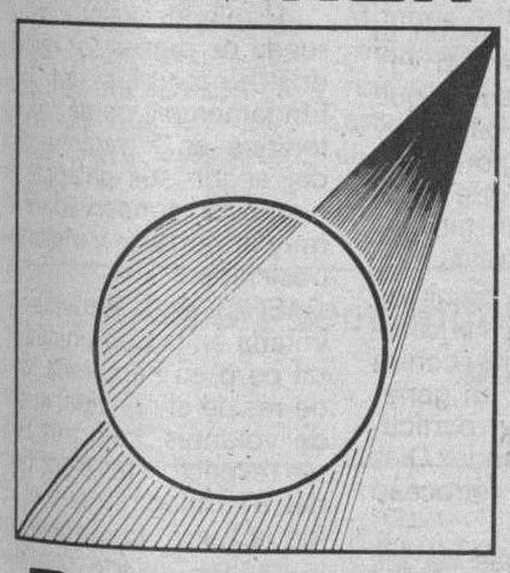

BURGOSsa

SCANNER BURGOS, S.A.

HOSPITAL PROVINCIAL «DIVINO VALLES»

Carretera Santander, s/n.

Teléfonos 22 57 26 - 23 50 11

PRESTAMOS SERVICIO A:

DIPUTACION PROVINCIAL ● ADESLAS ● ASISA ● SANITAS PREVIASA ● MEDICA BURGALESA ● MEDICA COLEGIAL MUFACE ● ISFAS ● CHEQUEOTRONE ● MUTUA GENERAL ASEPEYO ● MAPFRE ● FRATERNIDAD ● MADIN ● MUTUA CASTELLANA ● MUTRAL

PARTICULARES

SCANNER BURGOS, S.A. presta sus servicios con horario de mañana y tarde, atendiendo las URGENCIAS permanentemente SIN LISTA DE ESPERA

Primera sentencia del T.S.J. de Bilbao

Bilbao (Efe).— El Tribunal Superior de Justicia de Euskadi ha condenado al miembro de ETA José Luis Esquisábel Urdangarin a seis años y un día de prisión mayor por pertenencia a banda armada, y a seis meses y un día de prisión por un delito de tenencia de armas de fuego.

En su primera sentencia tras su constitución, hace un mes, el Tribunal Superior de Justicia del País Vasco absuelve a Esquisabel de un delito de conspiración de asesinato, con lo que se rebaja la petición de 22 años de cárcel hecha por el ministerio fiscal durante el juicio celebrado el pasado lunes.

La sentencia, que será traducida al euskera para su notificación al procesado, puede ser recurrida ante el Tribunal Supremo.

En su resolución, el TSJ de Euskadi considera probado que José Luis Esquisábel, que se encuentra en prisión desde su detención por la Policía francesa en octubre de 1987, fue captado en 1983 para formar parte del comando «Axio» de ETA por José María Lizarraga, procesado en el mismo sumario, y otra persona ya fallecida.

Según la sentencia, este comando de ETA contaba con cuatro pistolas, una metralleta y dos granadas de mano en perfecto estado de funcionamiento, armamento que ocultaba en un «zulo» situado cerca de un caserío de la localidad guipuzcoana de Ataún, población natal de Esquisábel.

Considera el tribunal que el procesado tuvo a su disposición las pistolas, «pero sin que haya constancia de que en ningún momento hubiera dispuesto de la metralleta y las granadas de mano, ni siquiera que conociese el lugar donde estaban guardadas o su misma existencia».

Sobre la acusación del fiscal de un delito de asesinato frustrado contra un vecino de Cegama, en la sentencia se señala que, a finales de 1983, el procesado fue llamado para trasladarse a dicha población guipuzcoana «anunciándole el supuesto propósito de quitar la vida a un vecino de esta villa», a lo que se opuso Esquisábel, por lo que los miembros del comando regresaron a sus domicilios y «a raíz de lo cual el procesado abandonó el comando».

La absolución del delito de conspiración de asesinato se argumenta, además, en que «siendo conocidas las demás personas que intervinieron en los mismos hechos y habiendo estado sometidas a enjuiciamiento en la misma causa y con anterioridad a este proceso, no se dirigió entonces contra ellas acusación por este delito».

Para el Tribunal Superior, las pruebas practicadas no permiten llegar a la convicción de que Esquisábel asintiera cometer el delito ni expresara la decisión de ejecutarlo, «sino al contrario —afirma— mantuvo una resistencia a llevarlo a efecto, manifestada en su definitiva oposición».

Aquí no se puede perder un segundo. Comunicar, transmitir, organizar, es labor del que manda. Y aquí mandan los facsímiles **Telycofax.** Imprescindibles en cualquier circunstancia. Adaptándose a todas las necesidades: facsímiles ligeros y portátiles, como el **Telycofax 1000.** Auténticos "todo terreno", como el compacto y versátil **"4000".** Y el sofisticado **Telycofax 9000,** con una increíble capacidad de trabajo.

Máquinas perfectas. Fiables. Fabricadas con la más avanzada tecnología.

Además, Telyco asesora y gestiona la tramitación de la línea telefónica necesaria para el funcionamiento de su fax, informándole sobre las posibles subvenciones del programa "STAR" para un mejor acceso a los servicios avanzados de telecomunicaciones de la C.E.E.

Y aún más, Telyco le ofrece la comodidad de contar con un servicio de gestión integral. Más de 40 oficinas en todas las provincias de cada Comunidad Autónoma y más de 20 años de experiencia en el mundo de las telecomunicaciones, con el respaldo y la garantía del Grupo Telefónica.

Telycofax. En ocasiones, el que manda es imprescindible. **Infórmese en el 900 - 124 124.**

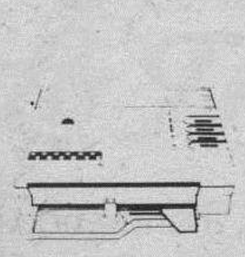
TELYCOFAX 1000

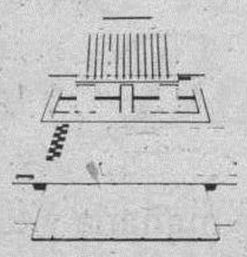
TELYCOFAX 4000

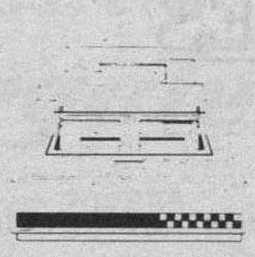
TELYCOFAX 9000

TELYCO
Telemática y Comunicación
GRUPO TELEFONICA

Parte del electorado del PP no asumió los pactos con el CDS

Barcelona (Efe).— Jorge Fernández Díaz, presidente del Partido Popular en Cataluña, dijo a «Efe» que el retroceso de esta formacion en los comicios europeos se debió, entre otras razones, a que parte de su electorado se abstuvo al no asumir los pactos entre el PP y el CDS.

El dirigente popular afirmó que personalmente cree en la conveniencia de los pactos establecidos entre las dos formaciones para presentar mociones de censura en varios ayuntamientos, aunque indicó que es necesario reflexionar sobre «si escogimos el mejor momento y si lo supimos explicar a nuestros electores».

El PP obtuvo en las pasadas elecciones al Parlamento europeo un 21,42 por ciento de los votos, frente al 25,54 de los comicios anteriores, lo que significó la pérdida de dos escaños para esta formación que obtuvo 15 eurodiputados.

Fe Díaz señalo que ante el mal resultado electoral del PP «lo mejor que se puede hacer es reconocerlo» y destacó la necesidad de realizar una autocrítica para conocer las causas profundas del mismo.

Explicó que su formación se vio perjudicada por la candidatura del empresario jerezano José María Ruiz Mateos al que se votó «para dar una bofetada al gobierno pero se hizo en nuestra cara».

Según una encuesta elaborada por el PP, el 80 por ciento de los votos que obtuvo el empresario jerezano eran de votantes de esta formación y comentó que también es necesaria la autocrítica por no haber sabido dar a Ruiz Mateos la imortancia que tenía.

La abstención, según el presidente catalán del PP, fue otra de las casusas que perjudicó a este partido y señaló que «el electorado ha tenido la idea de que estas elecciones no eran tan importantes como otras».

Los supuestos casos de compra de votos y «la campaña de descrédito contra todos los partidos en general y el nuestro en particular», es para Fernández Díaz otro motivo del retroceso electoral del PP.

Frente a algunas de las críticas realizadas por dirigentes del PP afirmó que «la victoria tiene muchos padrinos y la derrota es huérfana. Muchas personas —agregó— demuestran poco sentido de solidaridad».

Jorge Fernández Díaz aseguró que cree en la democracia interna de los partidos «con un margen ilimitado para el debate interno y el contraste de pareceres, pero no debe trasladarse a los medios de comunicación».

En su opinión, ante la sociedad un partido debe presentarse con posiciones unitarias previamente discutidas y agregó que «algunos personajes se equivocan si quieren transmitir ese debate al exterior».

El presidente del PP en Cataluña consideró que Marcelino Oreja era el mejor candidato «con todos los respetos hacia los demás», y con una trayectoria «coherente y limpia».

En relación a cuál debería ser el candidato del PP para las próximas eleccione6es, considéro que en primer lugar es necesario afrontar las gallegas, y aseveró que con la candidatura de Manuel Fraga este partido tiene garantizada la presidencia de la Xunta de Galicia.

Explicó que hay varias personas que podrían encabezar la candidatura popular para la presidencia del Gobierno, como Manuel Fraga, José María Aznar, Abel Matutes, Marcelino Oreja o Miguel Herrero de Miñón, entre otros, y dijo que sea quien sea el candidato debe contar con el respaldo de todo el partido «a las duras y a las maduras».

Urralbuu valora las últimas elecciones

Pamplona (Efe).— El secretario general de los socialistas navarros y Presidente del Gobierno foral, Gabriel Urralburu, aseguró que el PSOE «sin dejar de hacer su política social dirigida al sector más débil de la sociedad, debe producir una mayor integración y sensibilidad con las demandas de las clases urbanas medias».

Urralburu valoró así en rueda de prensa los resultados electorales del 15-J, fundamentalemente los obtenidos en Pamplona donde, según sus palabras «la distancia conservadora es muy importante y mejora su posición».

El PSOE fue la fuerza más votada en la Comunidad Foral pero en Pamplona, donde reside el principal núcleo de votantes, bajó tres puntos respecto a las elecciones del 87, mientras que el PP fue la fuerza más votada en la capital navarra con más de 6.000 votos de diferencia respecto a los socialistas.

Para el Presidente Navarro «HB ha perdido una cuarta parte de sus electores, hasta ahora inmunes a que hubiera una mayor o menor participación».

«Esto —añadió— debiera ser un motivo de satisfacción para todas las fuerzas políticas democráticas que hemos constituido, firmado y trabajado el frente por la paz y la tolerancia, que sin duda ha influido en los resultados electorales de HB, por lo que los votantes navarros han decidido escuchar a los demócratas y aislar por la vía del voto a esta opción política que se sigue considerando la expresión política del terrorismo».

POR CAMBIO DE TITULARIDAD
KAMPEON
C/. FRANCISCO GRANDMONTAGNE, 8
LIQUIDA EXISTENCIAS CALZADO
SEÑORA - CABALLERO - NIÑO
¡SOLO POR UNOS DIAS!
HORARIO: DE 9 A 13,30 Y DE 17 A 19,30

M.C.D 2018

Revista Semanal

BURGENSE DB

Domingo, 25 de Junio de 1989

Estampas burgalesas

De la mano y con amor
(Los libros del verano)

J. J. Pérez Solana

A la sombra de los buenos consejos suelen surgir las inolvidables determinaciones. Justo cuando el curso ha detenido soberanamente su reloj en la hora en punto de los rigores del verano entrante, justo cuando las fatigas todavía tienen sus mareas altas, justo cuando los hatillos de apuntes, cuadernos, notas y demás instrumentos de tortura estudiantil se enfilan —encantadamente— al baúl de los olvidos presumibles, justo entonces es cuando conviene echarle otro guiño a la vida para sonsacarle otro tesoro. Me estoy refiriendo al tesoro de la lectura.

Muchos jóvenes saben de oídas esta conseja. Pero sólo de oídas. Les falta sin duda la determinación. Y a este cuento viene este preámbulo para cuantos quieran hacer uso de él. Como en las grandes empresas, también aquí se trata de hacer una inversión a largo plazo. Inversión fundamentalmente de tiempo, ilusión, constancia y mucha aventura. Lo demás viene sólo: como de la mano y con amor. Tan singulares me parecen estas virtudes que, en modo alguno, quiero pasar sobre ellas sin hacer un mínimo comentario que, aunque mínimo, presumo sustancioso.

Horas son amores que no buenas razones

Parodiando el refrán «Obras son amores que no buenas razones», es obvio que para adquirir fortuna en este menester hay que emplear tiempo y tiempo. A destajo incluso. Aún con el riesgo de meterse en veredas laberínticas o en parajes sin apenas alma ni color. Para no engañarse en este requisito primordial, ahí a nuestro alcance están los relojes que miden objetivamente nuestro empeño y la correspondiente dedicación. Una buena dosis (buena por lo indicativa, no todavía por el ideal) sería la de tres horas al día. Los festivos con más razón. Todos los que han llegado a virtuosos en cualquier materia empezaron por ahí: por no engañarse con el tiempo.

Querer es poder

Probablemente esta es la mejor receta mágica que registra nuestra lengua. A su sombra se han forjado otras que con más palabrería vienen a decir lo mismo: tal, ésta: «hace más el que quiere que el que puede». Y la historia de los hombres corrobora debidamente este asero. Muchos mediocres dejaron de serlo porque quisieron que en su viaje les acompañara siempre la ilusión. Con ilusión mantenida rompieron muros formidables, rellenaron lagunas indecibles y hasta se encaramaron en cimas de prestigio. Allí les llevó el tesón que es siempre la piedra de toque del éxito.

La ilusión tiene mucho que ver con la voluntad, pues al fin es una parcela de la misma. Esto debe de llenar de confianza al que se estrena en esta empresa, ya que se trata de ver las cosas por su cara iluminada y enfrentarse decididamente con ellas de forma jovial. El buen ánimo —¿qué otra cosa es la ilusión?— hace de bálsamo en el sin duda tortuoso camino inicial y de acompañante de lujo en todo aquel que transita por estos mágicos recintos.

Angeles y demonios, al 50 por 100

Si nuestra condición fuera la de los ángeles, este apunte no tendría por qué seguir adelante. Pero las cosas no son —acaso dichosamente— así. Por lo que hemos de pertrecharnos con armas de defensa y aún de ataque por si las moscas... A todo este buen recaudo de disposiciones le llamamos constancia, fruto galano de la disciplina y el esfuerzo, y camino también que lleva a las cimas de la delicia. En los buenos tratados y en los viejos manuscritos se solía poner una leyenda cultista: «Finis coronat opus!». Es la mensajería de la constancia. Cuando uno persevera, erre que erre, las desdichas del camino se tornan en gozos. Tal sucede, y yo creo que de modo eminente en la lectura. Como por ensalmo y hasta por encantamiento, los viejos monstruos del castillo cambian su faz y tórnanse príncipes y gentiles hombres trocando hasta las paredes de la horripilante mansión en palacios encantados. Así sucede también con toda esa legión de animales nocherniegos y fatídicos: vuelvense todos y todas aves del paraíso... ¿Para qué desenmarañar esta deliciosa alegoría? A buen entendedor...

Quien no se arriesga, no pasa la mar

Esta leyenda hizo que humildes ganapanes soñarán algún día con vastos imperios. Soñarán y que los disfrutarán. Si el sueño no hubiera rondado sus mentes, a buen seguro que los mendrugos en buena hora olvidados habrían sido de por vida los ángeles de la maldición. Con el sueño vino la aventura y con la aventura, la dicha de poder transportarse a otro mundo. Así sucede siempre en el lector de oficio: cada libro es un transporte por el módico precio de unas pocas horas de viaje a través de unas líneas de postín. En este viaje, el lector se aprovisiona de joyas de toda condición: palabras que nunca leyó, frases y juegos de ingenio que jamás supuso, vivencias que fueron de otro y que por mor y buena concordia acaban siendo de uno mismo, antojos de la forma, sobresaltos del corazón, revelaciones cercanas al misterio o cuando menos develadoras de la intimidad, todo a uno sobreviene. Para hacerse con ello, hay que tener, qué duda cabe, alma aventurera. Al final, como dicho está, uno accede a todos los tesoros juntos.

De la mano y con amor a este viaje sin fronteras nos invitan a todos los libros del verano. Poco o nada tienen que ver estas aventuras con las trazadas por obligatorias y probablemente como necesarias de los libros de texto. En esta andadura el que se apunta tiene horizontes abiertos, sigue a su antojo por la veleta del gusto y se rige, dichosamente, por una sola ley: la libertad. Ella y la verdad tienen tantas cosas en común.

La ilusión tiene mucho que ver con la voluntad, pues al fin es una parcela de la misma

La ciudad de Burgos

Tiempo de exámenes

Alberto C. Ibáñez

EN una capital de provincia estas cosas se viven con mayor intensidad. A nadie se le escapa que, una vez más, ha llegado la etapa de los exámenes finales. La hora que se ve como terrible. El tiempo en que se altera el normal desarrollo de la vida de muchas familias, que preocupa, y, en casos, angustia. Es el momento, casi inevitable, de que surjan voces clamando contra tales pruebas, a las que califican de absurdas, innecesarias, origen de terribles desarreglos físicos y psíquicos, que marcan toda la vida del examinado. Una corriente de rechazo se extiende entre algunos padres, más aún entre las madres, y algunos docentes. La evaluación continúa era el maná que, afirmaban, iba a arreglarlo todo. Parece que no ha sido así. Continua o discontinua lo que sobra, o al menos da esa impresión, es la evaluación en sí, en lo que tiene de comprobación de los saberes adquiridos y algo más. En este algo más radica uno de los principales secretos de la cuestión.

Una parte de ese algo más prefiero decirla con palabras, nada menos, que de don Santiago Ramón y Cajal, nuestro premio Nobel. En su libro «Recuerdos de mi vida», dice textualmente: ¡Supresión de exámenes, autonomía universitaria, retribución por los alumnos, ingreso sin oposición y sin concurso y, frecuentemente, por una especie de contrata!... He aquí un conjunto de reformas que, aplicadas a España, país clásico de la rutina y el favoritismo, nos harían retroceder antes de diez años al estado salvaje». La mayor parte de las reformas que señalaba Ramón y Cajal ya se han hecho. Estamos viendo cómo florecen los frutos y en parte, todavía sólo en parte, recogiendo la cosecha. No insistimos en ello.

Todavía no se han suprimido los exámenes. Mas, que nadie se impaciente, todo puede andarse. Sigamos. En los ataques a los exámenes y oposiciones creemos que una vez más se solapa la causa final con la primera. Lo que se ataca y considera inaceptable no son las pruebas, sino sus resultados: las calificaciones. De éstas se espera reúnan la condición de ser favorables y, cumplida ésta, la no menos importante de satisfacer el nivel de aspiración familiar. Cuando se cumplen ambas condiciones pocos, si hay alguno, son los padres, y menos las madres, que protestan contra los exámenes. Entonces las pruebas, las evaluaciones, no traumatizan, ni producen más que pequeños y tolerables trastornos: un ligero nerviosismo, una fugaz inapetencia, un pasajero trastorno del sueño de papá y mamá que, en funciones de despertador, deben poner en pie en hora no habitual al o los «héroes», para que «den el último repaso» o, lo que es muy frecuente, aseguren un poco la asignatura hilvanada en tres días, que es que se descose y no queda puntada fija. Entonces todo «funciona perfectamente». El primero, naturalmente, el hijo, eso ni dudarlo. Después ¡psss!, lo demás. No digamos, si la nota es tal que supera el nivel de aspiración familiar. Los comentarios y juicios con los que se adoba la noticia dada a familiares y amigos no los reproducimos.

El éxito asegura «al ganador» el costoso regalo, el no menos costoso viaje y lo que haga falta, todo es poco. El muchacho no ha cumplido con su deber, no ha triunfado. Es frecuente la respuesta desmesurada ante un hecho normal.

Mesurada suele ser la reacción ante la calificación de suficiente, pero, indudablemente, muy por debajo de las posibilidades reales del estudiante. Una reconvención y una apresurada promesa es lo normal. Pero el o los suspensos son otra cosa, es la ocasión en que se abre la caja de los truenos. En estos casos se manifiestan las más curiosas actitudes. El suspenso en determinadas asignaturas, en realidad, no es más que una pequeña incomodidad. No deja de ser un suspenso, pero bueno, suspender en tal o cual materia, tampoco es tan grave, total para lo que sirven. Se encubre con la nota de otras que, esas sí, son las buenas, las que sirven. La presentación en sociedad de las calificaciones por parte de la mamá será, más o menos: «Mi Fulanitito ha sacado "destaca" o sobresaliente en Matemáticas, obsérvese, la nota la ha ganado "él", aunque "le" han quedado la Literatura, la Historia y la Filosofía y es que, como "él" dice, a "él" se la dan...». La explicación que se sigue es toda una teoría axiológica sobre las diversas materias. Naturlamente, de risa. Sólo que se aplica con el rigor de una verdad científica y la caja de los truenos se convierte en jupiterina cuando el suspenso afecta a esas otras materias, las que importan, las buenas. En pocos casos se tiene en cuenta si el suspendido es un defraudador y estafador familiar y social, un zángano colmenero, o un honrado muchacho metido en empresa superior a sus posibilidades o, simplemente, uno al que estudiar le parece «un mal rollo». Que son matices que interesan, pero en todos los casos, sin excepción.

Tiempo de exámenes, tiempo de cosecha. No es razonable el miedo y la angustia ante el más que probable, justo y ganado a pulso, suspenso en una asignatura a la que el mocito no ha mirado en todo el curso. Tampoco, si el muchacho está metido en una empresa superior a sus fuerzas y capacidad. En fin, tampoco, ante las brillantes calificaciones, lanzar las campanas al vuelo.

Suele ocurrir con los exámenes como con los partidos de fútbol: el drama está en el graderío, no en el campo de juego.

La vida de perfil

La noche bruja

Alfonso Salgado

Si anoche puso usted una clara de huevo en un plato, colocó la cosa en alféizar de la ventana y esta mañana temprano fue a verlo, se encontró con que la clara se había empinado en una especie de desafío a la ley de la gravedad. Por lo visto no hay tal desafío. Debe ocurrir algo equivalente a una alianza de la posición de la Tierra en la elíptica, con el ángulo de inclinación y... bueno, todo ese berenjenal de la física metida a estropear las cosas bellas, que es lo que ocurre cuando las reducimos, estúpidamente, a su condición de simples elementos físico-químicos. Nos pasa lo mismo con el hombre: los que se empeñan en reducirlo al efecto de un conjunto de neuronas, terminan por encontrarse con un mono tan estúpido, que hasta organiza guerras en las que gastarse las ganancias de muchos años de sudor, por ejemplo. Es el camino para acabar dando la razón a los majaderos que, ante un cuadro, no se les ocurre otra cosa que pensar en un conjunto de brochazos.

En fin, todo esto viene a cuento de que se pasó la noche bruja, la de San Juan. Para muchos, un servidor incluido, la noche es mágica por más razones de las habituales. En Burgos, nunca fue fecha para fiestas muy sonadas, así es que somos bastantes los que conocemos el sabor de esa alegría concreta más bien de oídas. Como además, también a muchos no se nos ha ocurrido la tontería de estropear lo que la fecha tiene de encanto, la magia es doble: porque lo imaginado sigue siendo mejor que lo real.

Viene a cuento la cosa porque que no es justo que se haga, según lo que ahora se estila, la separación de realidad y fantasía, de modo que nos quedemos con una noche de San Juan en que las hogueras sean sólo una masa de fuego, o que las fiestas sean simples días de asueto con derecho a la crápula. Eso nos ha acontecido con otros aspectos de este ente repajolero que llamamos vida, y ya ven cómo se nos ha quedado todo de corto: la política, la ciencia, el ayer, el hoy, el mañana y, lo que es peor, la manía por sacar las tripas al juguete. Tremendo. La vida, sí, tiene mucho de juguete, pero no conviene sacarle las tripas como a los regalos que nos trajeron los Reyes: es el camino para quedarnos sin fantasía, sin la idea-sueño de Reyes y, en definitiva, sin vida, por convertirla torpemente en un sucedáneo de acontecimientos biográficos en que todo, sometido al imperio de algo que creemos la razón, se convierte en alimento insípido, soso e incoloro. Como un cuadro cuando, desprendido de sentimientos e ideas, ha quedado reducido al conjunto de brochazos de diversos colores.

Protagonistas

Anoche finalizaba el festival de danza «fin de curso» que cada año promueve la Academia de Ballet «Scherezade» para poner fin a sus actividades. Coincidiendo con esta celebración, María José González Bayona, directora y coreógrafa de la academia, analiza para DB el mundo que rodea a las sacrificadas bailarinas y critica la carencia de apoyos institucionales. Para ella, la Danza se puede resumir con tres palabras: «sangre, sudor y lágrimas».

El espectáculo incluyó danza clásica y española. La fotografía corresponde a un montaje anterior de la academia

Scherezade: «La Danza es sangre, sudor y lágrimas»

Ricardo Ruiz

Ayer concluía, con la última de las dos actuaciones previstas, el Festival de Danza que la Academia de Ballet «Scherezade» organiza anualmente para poner fin a las actividades desarrolladas a lo largo del curso. El festival, celebrado en el salón-teatro de la CAM-Vigón, ha incluído distintos montajes de danza clásica y española, bajo la coreografía de las hermanas, también directoras de la Academia, María José y Maite González Bayona.

Con este motivo, María José González ha concedido una entrevista a DB en la que, además de esbozar la personalidad y las cualidades que deben poseer las futuras bailarinas, analiza el momento actual de la danza y la necesidad de proyectarse fuera de los marcos provinciales. Esta decana academia de ballet, nacida hace aproximadamente diez años, cuenta actualmente con más de cien alumnas de distintas edades.

A las niñas de cuatro y cinco años —confiesa María José— no se les puede enseñar la técnica específica de la danza clásica debido a su corta edad. A esta edad practican un pre-ballet trabajando en el suelo los distintos músculos: pies, rotación de piernas, abdominales, elasticidad de la espalda... Luego, comenzarán a trabajar «de pie» aprendiendo las posiciones de los brazos y la expresión de la cabeza.

—Es cierto que cuanto más pequeñas sean las alumnas es mejor para iniciarse en la danza...

—Sí, la edad ideal es a los cinco o seis años, incluso siete.

—Aquí, estudiais disciplinas como danza clásica, española y jazz. ¿Que tipología de alumnas acuden a practicar estas materias?

—Algunas se dedican por hobby y otras con miras profesionales ya que así a los catorce o quince años, si verdaderamente han trabajado, podrán estar bailando a nivel profesional en ciudades como Madrid o Barcelona.

—Vosotras preparais a las alumnas para los exámenes del Conservatorio Oficial. ¿Qué retos os marcais?

—Si yo hubiera sido más joven en el momento de acabar mis estudios ahora estaría bailando, que es algo con lo que siempre he soñado. Por eso quiero que las niñas no sientan esa imposibilidad que yo padecí por no poder ejercer como bailarina profesional. Nuestro reto es formar a las niñas desde pequeñas como esa llave de cara a la salida profesional; el reto es lógicamente la Profesionalidad.

—¿Es cierto que algunas madres envian a sus hijas a estudiar ballet por puro snobismo?

—Donde existen tantas niñas tiene que haber, como es lógico, un poco de todo, pero aquí es muy difícil conservar ese grado de snobismo ya que si las niñas no tienen interés, nunca conseguirán nada. En un principio puede haberlo pero luego el contexto cambia porque la niña se mentaliza y comienza a amar la danza.

«Tienen que tener cualidades previas»

—Entonces, ¿quiere esto decir que una bailarina no nace, sino que se hace?

—Son necesarias una serie de cualidades previas (expresividad, musicalidad, armonía...) porque la danza es muy exigente y esas cualidades hay que poseerlas.

—Y concretamente, ¿qué cualidades tiene que tener una primera bailarina para triunfar?

—Una gran bailarina, una estrella, una solista ha llegado a tener tal conocimiento de la técnica de la danza clásica que cuando actúa se olvida de ella y deja paso a la expresión. Una buena bailarina tiene que ser también un poco artista porque tiene que interpretar; las bailarinas son pequeñas actrices de teatro, en una palabra.

—¿Para llegar arriba el sacrificio es pieza imprescindible, insustituíble?

—La danza clásica es machacante porque la alumna está continuamente luchando con su propio cuerpo; el sacrificio es supremo. La danza clásica la resumo como «sangre, sudor y lágrimas»; lo primero por el sufrimiento del cuerpo, lo segundo como algo imprescindible y lo tercero por los momentos en que algo no sale bien.

La alimentación es importantísima

—La alimentación jugará un papel tremendamente importante en la dieta de una bailarina...

—La alimentación es importantísima. Nuestras niñas de doce y trece años no llevan lógicamente un régimen estricto pero saben que son prohibitivos el pan, el chocolate y los dulces, en beneficio de la leche, la fruta, las verduras... Ellas mismas se sacrifican mucho.

—¿Por qué momento atraviesa la danza en nuestra ciudad?

—En Burgos, no hay posibilidades para desarrollar una carrera profesional.

—¿Y a nivel nacional, en las grandes ciudades?

—Un momento buenísimo. Se están haciendo cosas muy buenas por parte de compañías madrileñas y barcelonesas. En España hay una buena cantera y atravesamos por un momento idóneo, aunque estas cosas no nos llegan a ciudades pequeñas como ésta. Aquí, estamos todavía dormidos. Llevamos un retraso respecto a Madrid de diez o quince años.

—¿Hay horizontes de solución?

—La solución sería que aquellos que «pueden hacerlo» manifiesten mayor interés por la danza ya que la nuestra es una labor silenciosa, de hormiguitas trabajadoras. Los organismos, instituciones y entidades son los que realmente pueden fomentar ese interés mediante subvenciones o ayudas, pero su política es «despreocuparse».

—¿La danza es esa gran desconocida de la administración?

—Por supuesto. Queremos que no se especule con ella, que se valore el trabajo serio de los profesionales y que nos exijan esa profesionalidad en beneficio de las propias alumnas, futuras bailarinas.

M.C.D 2018

Protagonistas

En las últimas semanas la Artesanía se está convirtiendo en protagonista indiscutible de buena parte de la actividad cultural, principalmente artística, al exhibirse en numerosas salas y galerías burgalesas. Estos días se presenta en la sede central de la Caja de Ahorros del Círculo una muestra firmada por la Asociación de Amas de Casa «Jimena», fruto del trabajo realizado en sus talleres artesanales. La exposición combina cantidad y calidad; capacidad productiva y creatividad diversificada.

Esta completa exposición puede visitarse hasta pasado mañana martes en la sede central de la Caja del Círculo

Talleres Artesanales, en la variedad reside el gusto

Ricardo Ruiz

La exposición que hasta mañana martes se exhibe en la sede central de la Caja de Ahorros del Círculo, plaza de España, ofrece un doble interés para su visualización por parte del público burgalés. Por un lado, se trata de una variadísima muestra de trabajos artesanales surgidos de la incuestionable sensibilidad manual de una serie de féminas burgalesas, y por otro, evidencia, una vez más, la popularidad que de un tiempo a esta parte están tomando este tipo de exposiciones.

La exposición de «Talleres Artesanales» de la Asociación de Amas de Casa «Jimena», que permanece abierta desde el pasado 15 de Junio, se caracteriza por la heterogeneidad de los numerosos trabajos presentados, reflejando la variada capacidad productiva de las expositoras que hacen bueno el dicho de «en la diversidad está el gusto».

Por otro lado, esta muestra viene a respaldar lo que desde estas páginas se viene manteniendo en estas últimas semanas: el auge de las manualidades. Esta muestra confirma, por una parte, el creciente interés de esta disciplina artística entre el respetable burgalés que se acerca a enjuiciar o simplemente a admirar los distintos trabajos que se le ofrecen, y, por otra, el cuantioso índice de artesanos-as dedicados a esta actividad. Desde estas páginas se ha venido insistiendo en este hecho de forma constante y periódica, ya que son muchos-as los creadores-as que, aunque generalmente permanecen en la sombra, dignifican el valor de la Artesanía.

La multiplicidad de la muestra

Esta exposición acoge un abundante material artesanal que va desde manualidades en esmalte, pintura, cuero repujado y escayola hasta trabajos de corte y confección, tapices y decoración de vidrieras y madera, pasando por otros elaborados en cerámica y pintura por los niños pertenecientes al Club Juvenil.

Los esmaltes ocupan la mayor parte de la muestra; esmaltes surgidos de distintas manos y que reflejan escenas paisajísticas (incluso marítimas y costumbristas) y otras dedicadas, en buena parte, al cultivo del retrato, generalmente en los mismos formatos pero evidenciando distintas preocupaciones y tendencias creativas.

La exposición acoge, entre otros, trabajos en esmalte, cuero, pintura, tapices y corte y confección

También, se aprecian numerosos trabajos de pintura y repujado en cuero. Los primeros plasmados en diversas escenas cotidianas con referencias paisajísticas, florales y en bodegones tradicionales. Los segundos presentan distintos motivos recogidos en relojes, máscaras, etc.

La exposición agrupa asimismo detalles en madera, algunas vidrieras y escayolas, sobre todo en figuras del «Niño Jesús». Trabajos de corte y confección (vestidos de distintos cortes y alguna testimonial muestra del traje regional) y tapices de múltiples colores, como sepias, anaranjados y ocres completan esta exposición.

Son de destacar también los trabajos de los niños de seis a catorce años, integrados en el Club Juvenil de la asociación, que presentan piezas de cerámica, teniendo como base el barro, y algunos dibujos de temática paisajística o de linealidad geométrica.

Síntesis de debilidades productivas

Esta muestra, organizada anualmente por esta asociación para cerrar el ciclo de actividades culturales realizadas a lo largo del presente curso, resulta una atractiva síntesis de divergentes capacidades productivas pero que tienen como hilo conductor el gusto por las manualidades artesanales. La conjucción de preocupaciones creativas, intereses artísticos muy definidos y estilos y tendencias diversas queda reflejada en una exposición de amplísimo interés visual para el observador.

La muestra, que pasado mañana cierra sus puertas, puede ser visitada estos dos días de doce del mediodía a dos de la tarde y de siete de la tarde a nueve de la noche. Una vez más, los incondicionales de la artesanía múltiple tienen cantidad y calidad asociadas. Por ello, para los adeptos a las manualidades es de visita más que obligada.

Desde la Argentina

Estado de sitio

Gonzalo de Sebastián

HACE un par de semanas dijimos que podía haber desórdenes, ahora estamos viviendo con ellos. Siempre se puede estar peor, de eso sabemos mucho los que habitamos en esta parte de América que no termina de bajar la escalera. Los Bancos llevan cerrados diez días, el dólar tiene una cotización errática, el austral es una ilusión. Calculen ustedes que en Febrero estaba el verde a 17 unidades de la moneda nacional, hoy a más de 200, en ascenso indeterminado. Al Gobierno la economía se le fue de las manos y, aunque esperamos que las nuevas medidas del Gobierno paren la riada, según los entendidos, seguiremos cuesta abajo como el tango.

En la picaresca porteña ha aparecido un nuevo personaje: el arbolito. Alrededor de las casas de cambio y de los principales Bancos del centro, donde regularmente cambian divisas, hay unos individuos de mediana edad, con una cartera debajo del brazo.

—Dólares, dólares, se cambian dólares.

—A cuánto están, pregunté a uno de ellos.

—Barato señor. Compre hoy y gana plata. Se lo dejo a doscientos setenta.

Este mismo día, el presidente de la República por televisión, acaba de decir que la divisa norteamericana se oficializa a ciento sesenta australes. Esta escena del arbolito y el cliente, que parece de sainete, se repite al día, miles de veces, en todos los lugares del país. El pueblo, que ha perdido la confianza en la moneda compra dólares, auque sea por unidades, para salvarse del naufragio. Y es natural, los pobres ahorristas han visto cómo su dinero se encogía hasta la sexta parte de su valor. No se admiten tarjetas de crédito, ni cheques, ni pagarés. Los comercios no quieren vender, ya que no saben lo que les costará la reposición de mercancías; los proveedores no dan precios. Una tienda de la Avenida Santa Fe, la principal arteria comercial de la capital, tiene un letrero que dice «Se ruega no comprar».

El gobierno tiene bloqueados todos los dineros de los ciudadanos y sólo permite sacar el equivalente de cien dólares por semana. No sabemos cuánto tiempo durará esta medida. Pero esto no es lo peor.

Comenzaron los asaltos a los supermercados en Córdoba, luego en la capital y siguieron en Rosario donde las turbas arrasaron con todo en veintidós negocios de alimentación. Total, hasta ahora tres muertos, varios heridos y trescientos detenidos, con la proclamación lógica del Estado de sitio.

No sólo han sido las familias de obreros a los que no les llega el jornal, alguien los ha dirigido sin duda. No fue una multitud hambrienta, desmelenada, vociferante, la que consumó los desmanes sino un pequeño grupo de personas bien organizadas. Primero se llevaron los aparatos electrónicos y las registradoras, luego entró el pueblo que saqueó las góndolas de alimentos, mientras (todo bien ejecutado), aparecían camiones y autos que desaparecían una vez cargados y la Policía se volvía loca, pues su onda era interferida.

Mañana tenemos nuevas normas, bajo el Estado de sitio, que intentan detener la inflación y ennoblecer el triste austral, pero es tanta la desconfianza en los gobernantes que dudados puedan tener éxito.

Y en caso de fracaso ya sabemos lo que nos espera.

IBERDUERO, S.A.

PAGO DEL DIVIDENDO COMPLEMENTARIO DEL EJERCICIO 1988

Con efectividad del día 1 de Julio de 1989, las centrales y sucursales de los Bancos Bilbao Vizcaya, Central y Confederación Española de Cajas de Ahorros, realizarán mediante estampillado de los títulos, el pago, como dividendo complementario del ejercicio 1988, de las siguientes cantidades:

25 pesetas brutas que, deducido el 20 % de retención a cuenta del Impuesto sobre la Renta de las Personas Físicas o del Impuesto sobre Sociedades, resultan 20 pesetas líquidas, a cada una de las acciones números 1 al 427.299.140.

16,30 pesetas brutas que, deducida la indicada retención del 20 %, resultan **13,04 pesetas líquidas,** a cada una de las acciones números 427.299.141 al 428.748.133. (Ampliación Junio 1988 por conversión bonos realizada en Mayo-88).

6,55 pesetas brutas que, deducida la indicada retención del 20 %, resultan **5,24 pesetas líquidas,** a cada una de las acciones números 428.748.134 al 461.134.667. (Ampliación noviembre 1988 por conversión bonos realizada en Septiembre/Octubre-88).

Bilbao, Junio 1989
Secretaría General

Prensa añeja y con solera

Coches a mil duros

EL leer periódicos antiguos es como beber en las fuentes de la historia, de manera que nos podemos enterar de extremos tales como la forma de vivir y expresarse de entonces, refiriéndonos al tiempo de que se trate, saber de las costumbres o de los precios que en tales épocas regían para algunos productos, como el automóvil en este caso, y otras muchas cosas más.

Hoy, reproducimos una hoja del «Diario de Burgos», Mayo de 1912, que en su página 329 trataba diversas informaciones y un anuncio de una marca de automóviles, que no tienen desperdicio. Comencemos el comentario por el principio, pues conviene comentarlo dado que al reproducir será muy difícil el poder leerlo directamente, como no sea con el auxilio de una lupa y así y todo, hay mucho borrado por lo que se pierde al fotocopiar, etc. Así, en primer lugar la noticia «En honor de un burgalés» se refería al viaje de Alfonso XIII a Tortosa para inaugurar un canal del Ebro en el que se descubría una lápida realizada por Marinas en la que se leía: «Al eminente ingeniero Izquierdo, autor de este Canal». El prestigioso técnico no pudo verla, pues había muerto antes de que concluyera su obra, pero también pensamos que si no se hubiera marchado del mundo de los vivos, quizá no hubiera tenido placa. Hay numerosos ejemplos para corroborarlo.

Continuando, otra noticia habla de «La muerte del Mizzian», que nada tenía que ver con el general del mismo nombre, amigo de los nacionales en nuestra guerra civil. El Mizzian de la noticia, era jefe de una harka que pretendía frenar el avance de las tropas del general Aldave y para ello arengaba a los soldados enemigos, diciéndoles que no disparasen sobre ellos porque todos eran hermanos, conminándoles a que se pasaran a su bando, pero no le hicieron mucho caso y le contestaron con una descarga, causándole la muerte lo mismo que a otros moros que iban con él. Según decía la noticia, en el trayecto en que fue conducido su cadáver, por las calles de Melilla, reinó indescriptible entusiasmo. Una prueba más de los odios y venganzas que generan las guerras. Igual que ahora.

La otra noticia que sigue «Ha muerto don Marcelino Menéndez Pelayo», tiene más enjundia. Después de los detalles ineludibles en cuanto a la presencia de sus familiares y amigos, cuenta anécdotas tales como que la consulta de médicos celebrada el día anterior se hizo con todo el secreto a petición de los familiares, para que no pudiera ser publicada en los periódicos que don Marcelino leía todas las mañanas, a pesar de su gravedad. Murió de una cirrosis atrófica, a la edad de 56 años y hasta pocos días antes de morir, acudía cotidianamente a su biblioteca de más de 40.000 volúmenes que legó al Ayuntamiento de Santander, lo mismo que un edificio que poseía en dicha ciudad. Sus últimas palabras fueron: «¡Qué lástima morir, faltando tanto por leer!». Trabajaba entonces en la corrección de pruebas de «Los Heterodoxos españoles». Todo un ejemplo el del gran erudito, novelista, historiador, filólogo y filósofo montañés.

El anuncio de las píldoras Pink, demuestra ya la importancia de los slóganes publicitarios: «El pobre, con un pedazo de pan y de queso y una buena digestión, es un príncipe al lado del rico, víctima de un mal estómago», refiriéndose a la eficacia del específico que anuncia. Otros anuncios son los de «Landa y Compañía. Floricultores», etc., que no tiene nada que nos llame su atención.

En cuanto a la Agencia General de los Automóviles Ford, de Valencia el anuncio es todo un poema, solicitando por él agentes de ventas para Burgos, Miranda de Ebro, Lerma y Aranda de Duero. En él, se dicen cosas tan curiosas en defensa de su producto como «Cuesta menos viajar en Ford que en tercera en ferrocarril. Un coche con su caballo cuesta más de sostener que el Ford» y antes achacaba el que fueran los más vendidos entonces en el Mundo, por estar construidos de acero al vanadio, «que es el material más fuerte e indestructible que existe para la fabricación de automóviles». En otro pasaje dice «sin competencia posible de precio, por fabricar Ford Motor Company un único tipo de chasis en cantidad fabulosa, que le permite vender al púlico a precio menor que a los otros fabricantes les cuesta de producir». Como puede verse, no se ha inventado nada en cuanto al léxico en la expresión, pues ya hace 76 se decía «fabuloso», término que parece una muletilla de hace pocos años. También se hacían concesiones al «dedeísmo», tal como hacen los políticos de hoy en su jerga tan poco ortodoxa, pues en el «de producir» que señalamos, ese «de» sobra en toda persona bien hablada e instruida.

Continuando, dice por ejemplo: «Todos los automóviles Ford son de 20 caballos de fuerza, 4 cilindros y magneto que produce el encendido del motor y proporciona luz eléctrica gratis para los faros. Se entregan completamente equipados con: carrocería, neumáticos, capota, cortinas laterales, cuentakilómetros, parabrisas, bocina, farol, faroles laterales, farol piloto y herramientas». El mensaje publicitario exagera cuando dice «luz eléctrica gratis», porque el producirla cuesta alguna energía más en mover la magneto sometida a una mayor carga por las luces, y ésta se saca del motor que, no por casualidad, consume gasolina o sino no gira para, entre otras cosas, mover la magneto.

Pero lo que resulta verdaderamente sublime son los precios: Torpedo 2 asientos, 5.700 pesetas. Torpedo 4-5 asientos, 6.200, y Landaulet 6 asientos, 7.800. Con aquellos precios, es fácil comprender que el anuncio acabe así: «Toda persona activa que desee asegurarse un porvenir debe solicitar la agencia antes de que otro se adelante». Todo comentario surge de por sí sólo al observar estos anuncios. Que los tiempos cambian no es una frase huera o falta de sentido. Y no se nos diga que entonces la peseta valía mil veces más, Porque a la vista está.

(Este artículo ha sido publicado recientemente por la revista Ganvam Informativo, que reproduce también una histórica página de DB, que ofrecemos a nuestros lectores).

DB Mayo 1912 329

En honor de un burgalés

Burgos, 6.—Con motivo del viaje del Rey a Tortosa para inaugurar los canales del Ebro, ha tenido lugar una ceremonia, que no debe pasar inadvertida para nosotros.

Nos referimos a la colocación de una lápida en honor de nuestro paisano el ingeniero, autor del proyecto del canal, D. Rafael Izquierdo Jauregui, muerto cuando su obra todavía no se había concluido.

He aquí los detalles que acerca del particular encontramos en la Prensa de Madrid:

«La lápida, hecha por Marinas, que conmemora la intervención valiosa del malogrado ingeniero D. Rafael Izquierdo y Jauregui, que proyectó y dirigió las obras del Canal hasta su fallecimiento, está colocada en el pretil de la boquilla del túnel que en 1.800 metros atraviesa de un extremo a otro la ciudad de Tortosa. Es un medallón de bronce sobre piedra caliza, con esta inscripción: *Al eminente ingeniero Izquierdo, autor de este Canal*.

La leyenda aparece entre ramas de laurel y roble.

Al descubrir la lápida S.M. el Rey, la música entonó un himno.

El Sr. Zulueta leyó un discurso enalteciendo la memoria de Izquierdo. Le contestó el Sr. Villanueva.»

El honor tributado a un castellano, precisamente en un país en que domina un sentimiento de exclusivismo regionalista, debe satisfacer mucho a la opinión burgalesa.

La muerte del Mizzian

Melilla, 16.—La operación verificada hoy ha resultado un gran triunfo para nuestras tropas.

Los moros, envalentonados, venían estos días acercándose a nuestras posiciones y pernoctaban en los poblados y barrancos, sin duda con el objeto de sorprender los convoyes o de asaltar la posición del Avanzamiento.

El general Aldave, aprovechando estas circunstancias, preparó la operación de hoy con gran previsión, al objeto de escarmentar al enemigo y ocupar nuevas posiciones.

A las tres de la madrugada salió el capitán general en un tren especial para el Avanzamiento, con su Estado Mayor, y a las cuatro pusiéronse en movimiento las columnas de los generales Navarro, Rodríguez, López Herrero y Moltó.

Con la columna Navarro iban los escuadrones de las fuerzas regulares indígenas, con la de López Herrero el tabor de la policía de Alhucemas y con la de Moltó la infantería regular indígena.

El general Aldave se situó en Taurit Hamet, dirigiendo personalmente la operación.

Nuestras tropas avanzaron decididamente, batiéndose con gran denuedo y por las acertadísimas combinaciones de los movimientos, los moros sufrieron una tremenda derrota.

En las proximidades de Ulad Ganen se observó que el jefe de la harka, El Mizzian, al frente de numerosos grupos, dirigíase a las tropas regulares indígenas, arengándolas y diciendo quién era, invitándoles a que no tirasen, por ser todos hermanos, y excitándoles a que se pasaran a su bando.

Nuestras fuerzas le contestaron con una descarga, cayendo El Mizzian muerto, con varios otros moros.

Los restantes huyeron, abandonando el cadáver de su jefe, que fue recogido e identificado encontrándosele un sello de plata de cherif, una pistola Browning y una carabina.

Iba muy bien vestido.

El cadáver de El Mizzian fue conducido en una camilla por cuatro moros de la policía, y a ambos lados iban soldados, con bayoneta calada.

En el trayecto recorrido que comprendía las principales calles, reinó indescriptible entusiasmo.

El triunfo de hoy ha producido gran entusiasmo, por la inmensa importancia que reviste la muerte de El Mizzian, el prestigioso jefe de la harka.—*Alborellos*.

Ha muerto don Marcelino Menéndez Pelayo

Santander, 20.—A las seis y media de la tarde falleció el señor Menéndez y Pelayo.

A mediodía confesó y a las cinco de la tarde le fue administrada la Extrema Unción.

Rodeaban el lecho de muerte su hermano D. Enrique y la esposa de éste.

Las autoridades en corporación desfilaron por la casa del finado.

El sábado se celebró consulta viendo se que el fin del insigne español era inminente, sin embargo, la familia lo ocultó por temor a que el paciente, que leía los periódicos, se enterase de su estado.

A las siete de la mañana de ayer le dio un colapso y a las diez perdió el conocimiento.

El señor Menéndez Pelayo trabajaba en la corrección de las pruebas del segundo tomo de *Los Heterodoxos*, [illegible] cuya inmortal obra el sábado escribió las últimas cuartillas casi ininteligibles.

Deja su biblioteca de 40.000 volúmenes y el edificio que posee en Santander al Ayuntamiento.

El eminente Menéndez y Pelayo ha muerto de cirrosis atrófica [illegible] enfermedad en 1911.

El enfermo estuvo levantado hasta el jueves, e iba todas las tardes a trabajar a su biblioteca. Se acostaba a las siete de la tarde. Hace ocho días comenzó a decaer y el médico quiso que se llamara a un especialista, a lo que se negó D. Marcelino.

Desde el jueves leía y tomaba notas en la cama.

Comprendiendo su próximo fin, dijo: —¡Lástima de morir faltando tanto por leer!

La familia se ha negado a que se exponga el cadáver en el Ayuntamiento.

Se le enterrará el martes en el panteón de familia.

La noticia de la defunción se supo en el teatro al empezar el concierto de la Sinfónica de Madrid, que fue suspendido, entonando la orquesta la marcha fúnebre de *El Ocaso de los Dioses*. El público lo escuchó de pie. Muchos espectadores lloraban.

EL PLACER DE DIGERIR
El estómago distribuye la alegría ó el dolor
El pobre con un pedazo de pan y de queso y una buena digestión, es un príncipe al lado del rico, víctima de un mal estómago. Un buen estómago vale una fortuna. Los purgantes no son necesarios en este caso, antes al contrario, son perjudiciales para un estómago débil. El verdadero tratamiento que hay que seguir es el de las
Píldoras Pink
el mejor tónico del estómago, el regenerador perfecto de la sangre, y el más activo sostén del sistema nervioso.

Ford
Deseamos nombrar agentes exclusivos de venta de los famosos automóviles FORD, en
Burgos
Miranda de Ebro
Lerma
Aranda de Duero
Los automóviles FORD son los de mayor venta en el mundo entero por ser los más
Resistentes y Duraderos
pues están fabricados de acero al vanadio, que es el material más fuerte é indestructible que existe para la fabricación de automóviles, y
Económicos en el uso
como consecuencia de su poco peso y gran resistencia. — Cuesta menos viajar en FORD que en tercera en ferrocarril. — Un coche con su caballo cuesta más de sostener que el FORD.
Económicos de compra
sin competencia posible de precio, por fabricar la FORD MOTOR COMPANY un solo tipo de chasis en cantidad fabulosa, que le permite vender al público á precio menor que á los otros fabricantes les cuesta de producir.
1910 28.000 FORDS
1911 35.000
1912 75.000
y fabricará 200.000 FORDS en 1913
Todos los automóviles FORD son de:
20 caballos de fuerza
4 cilindros y
magneto que produce el encendido del motor y proporciona luz eléctrica gratis para los faros.
Se entregan completamente equipados con:
Carrocería
Neumáticos
Capota
Cortinas laterales
Cuenta kilómetros
Parabrisas
Bocina
Farol
Faroles laterales
Farol piloto y
Herramientas
Torpedo, 2 asientos. Ptas. 5.700
Torpedo, 4-5 asientos. 6.200
Landaulet, 6 asientos. 7.800
Toda persona activa que desee asegurarse un porvenir, debe solicitar la agencia antes que otro se adelante.
Agencia general de los Automóviles FORD
C. Grabador Esteve, [illegible] VALENCIA

Landa y Compañía
FLORICULTORES

MARTÍNEZ, BENITO Y PABLOS
Fabricantes de curtidos — LERMA
Se compran cueros y pieles

Mariano Armengol
LOGROÑO

Mejor que lo que nosotros podamos decir, es lo que los otros opinan de nosotros. Viene esto a cuento de la acogida que «Un Siglo DB» ha alcanzado en los más variados sectores de la sociedad. El público y nuestros colegas de la Prensa nacional han valorado muy positivamente el esfuerzo de la Empresa con la publicación de «Un Siglo DB». El contenido, que no es otro que el reflejo periodístico de cien años, resulta atractivo para un amplio abanico de la sociedad, como lo demuestra el artículo que reproducimos y la reproducción de la página recogida de la revista Informativo Ganvam.

Nuestra Señora de la Cueva

Manuel Fernández

A Hontangas se llega por sorpresa; no se aloja en llano de meseta que la tiene a dos pasos: si quieres verla, desciende mansamente, olvida las prisas para no caer de bruces sobre la vega. No es que Hontangas la veas ahí a tus pies, si la miras la encuentras de frente y no en llano, se aloja en una ladera baja, casi dispuesta para ser fondeadero de río, no de mar, se entiende. Descansa sobre firme de roca y una vez en sus calles, da la impresión de escogida balconada, desde donde acaricia tu cara en el aire virgen que sale de surcos húmedos y de márgenes frescas del Riaza sosegado; por eso en días calurosos de Julio y Agosto las oleadas que manda el Páramo Corcos, muchas se van por encima de Hontangas, mientras sus tierras bajas reciben brisas reanimadoras. Cuando la necesidad aprieta es cuando se agradecen estas bondades que la Naturaleza reparte como ella sabe.

Por los años 1751, el Rey Fernando VI, atento a méritos contraídos, concedió a Hontangas jurisdicción civil y criminal propias, buen medallón de gracias para quien supo merecerlas.

Si atendemos a méritos de Historia, el P. Serafín, buscador animoso del pasado, merece que mencionemos algo de su cosecha investigadora; y así, resumimos en apuntes, lo que él escribe; materiales arqueológicos que se han hecho imprescindibles por el rigor probatorio: «Vale la pena verse en las inmediaciones (de Hontangas): emplazamiento de un poblado celta, del siglo tercero al cuarto antes de Cristo; ruinas de castro morismo; Villa romana del siglo segundo, frente a la ermita; ruinas románicas de San Mamés del siglo once, época de la repoblación del Valle por el Conde de Castilla Gonzalo Fernández. Templo parroquial renacentista».

Sin llegar a monumental, la Espadaña de la Ermita por sus dimensiones de líneas catedralicias, es digna de pausado estudio: estilo renacentista «con elementos decorativos barrocos». Arquitectura que en este caso debe ser considerada en el marco de últimas manifestaciones a las que se da el calificativo de tardías.

Por la evidencia de lo que aún sigue conservando la torre-espadaña, siglos atrás debió ofrecer estampa arquitectónica de gran atractivo, a pesar del castigo que infligen los siglos a esta clase de artes desprotegidas, expuestas siempre a la dureza de los climas y martilleo de la intemperie; en su vejez desgastada parece sonreirnos con la plasticidad de una obra cargada de arte expresivo, ejemplar barroco, de lo que sin duda quiso dejarnos el mecenas de arte religioso don Bernardo Cuesta, allá por los últimos días del siglo XVI.

Posiblemente los maestros que intervinieron en la Espadaña tuvieron su pequeño sueño de crear en Hontangas una obra en la que poder combinar con mesura y belleza variedad de objetos y personas, símbolos y flores, que hablaran elocuentes desde la misteriosa quietud: el rey David, Arcángeles Gabriel y Miguel, San José, San Juan Bautista y la Virgen María, Madre del Salvador..., todas ellas dispuestas en orden ajustado y solemne.

Decir en esta Villa «Ermita» es decir gruta, porque dentro del edificio que preside la Espadaña, en el fondo se encuentra la gruta con todo sabor y colorido propios de los orígenes de donde debió arrancar la advocación a la Virgen de la Cueva; capilla sin aditamentos ni apenas transformaciones que desfiguren la primitiva estancia. Impresiona la conservación de rusticidad en toda su estructura, excepción de nueve columnas añadidas de piedra, garantía frente al peligro de grietas, que podrían sorprender con el hundimiento de la gran mole de piedra que ocupa laterales y el techo.

Hasta la verja que divide la gruta en dos partes, carece de estudiado herraje, sin florituras de adornos ni artísticas forjas. Por su entera sencillez encaja perfectamente dentro de la calidad del contorno. Y si algo tenía de valioso y de arte, fue mutilado el 6 de Agosto de 1808, por el desmedido abuso de la tropa francesa, que en su borrachera de poder, donde pisaban dejaban huellas de violentos, carentes de todo elemental respeto.

El mismo párroco de Hontangas, don Manuel Cilla Villanueva, dejó constancia en el Libro 2.° de Bautismos: «Robaron las joyas y vides que para su adorno tenía el Santuario de Nuestra Señora de la Cueva».

A falta de pruebas definitivas en las que apoyar la antigüedad de la imagen, tenemos el ponderado juicio del P. Serafín de la Hoz, quien escribe: «Podemos datarla (imagen) en la primera mitad del siglo trece».

Sería dar un buen paso, recuperar la imagen en estado primero, retirándole vestidos que no le puso el autor; ya sé que esto supone atrevimiento y no poca audacia, pero de hacerlo, la talla recuperaría su más entera presencia original. Aparecerían sus bellas proporciones y el estilo románico de madera policromada. Sin embargo, después de siete largos siglos no ha perdido el acusado perfil, la calidad hermosa del rostro y todo el conjunto de apacible majestad.

De cuanto hemos encontrado en Hontangas, que no es poco, nos queda la escogida parcela del espíritu, que abarca el sentido umbrío y grato de nuestro propósito: el amor a Nuestra Señora; largo viaje a través de los siglos, sin que los cristianos de la villa, viajeros guardadores de su fe, perdieran la ruta, y sin que la Divina Pastora dejara de llamar con silbos amorosos a los suyos y a los extraviados. Así se comprende que:

No se cansa la rosa/ de dar fragancias,/ ni la espiga de dar trigo/ de harina blanca; es Ella la Madre buena/ que amasa el pan de las almas.

Las romerías que en ocasiones cambian de cara y se maquillan de lo que a sus miembros interesa, no son nuestras romerías, porque adoptan estilos muy alejados —son las menos—, y la razón se fundamenta en que donde el centro es el espíritu fraternal mariano, serán siempre concentraciones romeras sin rebusca de posturas artificiales: son romerías de paz y de amor, homenajes centrados en Nuestra Señora y por ella un ascenso hacia Dios. Este sentido y no otro es el de la reunión de 15 pueblos que celebran en Hontangas cada medio siglo (o en ocasiones históricas de gran relieve), aparte del entusiasmo anual, fiestas populares el 11 de Septiembre y viernes de Resurrección como Patrona que es también de la Comunidad de Villa y Tierra de Aza, con el tiempo uno de los Arciprestazgos de Osma.

El pueblo de Hontangas gusta tener a su Virgencita sin ruidos, pero cerquita, donde ha estado siempre, entre ellos, rodeada de viviendas, bodegas, árboles y pujante veguío; y es que donde todo lo impregna el amor que va de padres a hijos, María sigue siendo centro del paisaje de este pueblo, clavado en el viejo tronco castellano.

M.C.D 2018

Letras

Coordina: Juan José Pérez Solana

La foto y su pie

Cayó ciega. La soltó,
la soltaron, a seis mil
metros de altura, a las cuatro.

(P. Salinas)

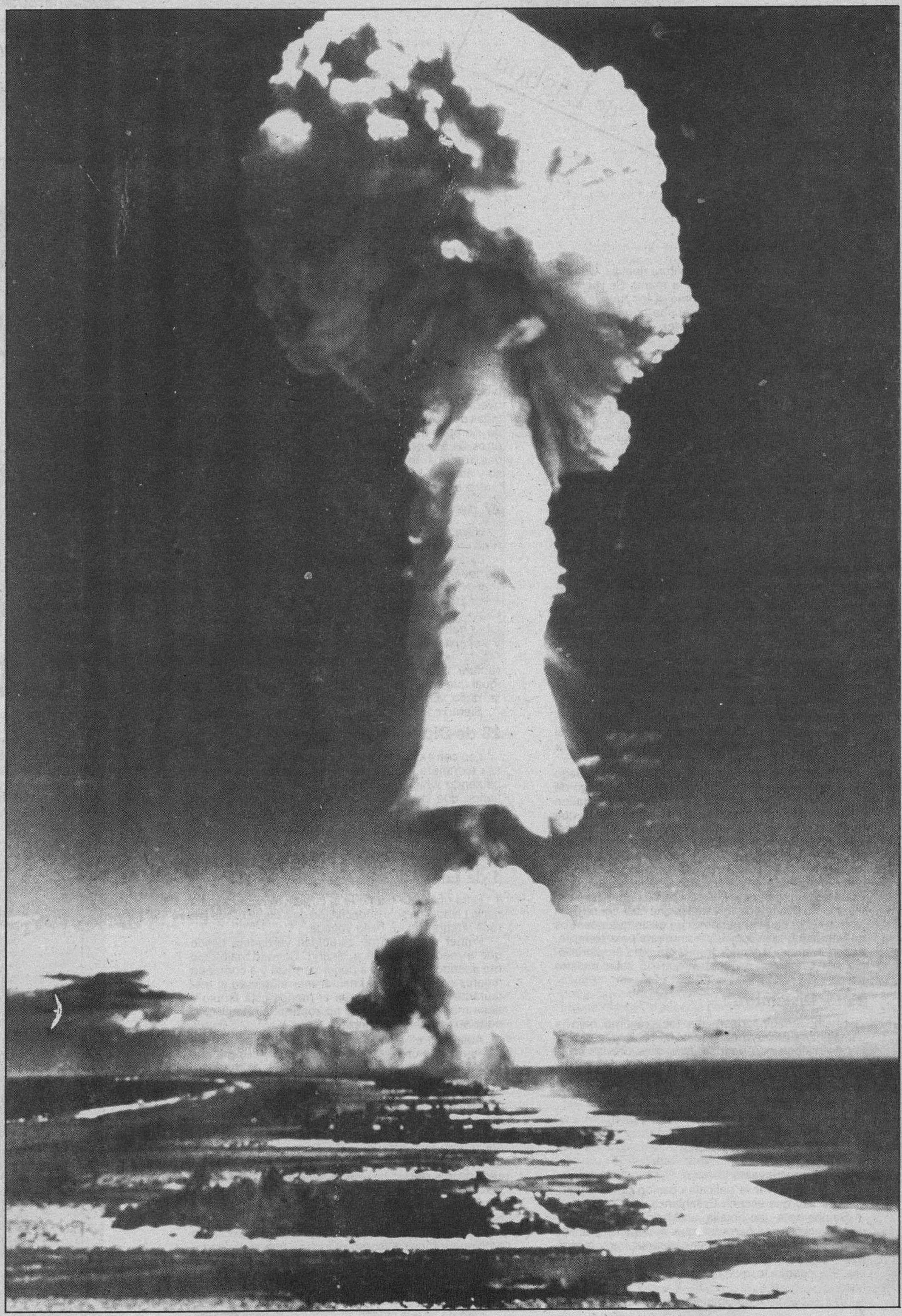

Oda al átomo

Pequeñísima
estrella,
parecías
para siempre
enterrada
en el metal: oculto,
tu diabólico
fuego.
Un día
golpearon
en la puerta
minúscula:
era el hombre.
Con una
descarga
te desencadenaron,
viste el mundo,
saliste al día,
recorriste
ciudades,
tu gran fulgor llegaba
a iluminar las vidas,
eras
una fruta terrible,
de eléctrica hermosura,
venías
a apresurar las llamas
del estío,
y entonces
llegó
armado
con anteojos de tigre
y armadura,
con camisa cuadrada,
sulfúricos bigotes,
cola de puerco espín,
llegó el guerrero
y te sedujo:
duerme,
te dijo,
enróllate,
átomo, te pareces
a un dios griego,
a una primaveral
modista de París,
acuéstate en mi uña
entra en esta cajita,
y entonces
el gerrero
te guardó en su chaleco
como si fueras sólo
píldora
norteamericana,
y viajó por el mundo
dejándote caer
en Hiroshima.

Pablo NERUDA,
(De «Odas elementales»)

C D 2018

Letras

El joven novelista Antonio Muñoz Molina ofrecía hace algún tiempo en la revista «Olvidos de Granada» cómo sucedió la fr[illegible]ble aventura novelesca de «El invierno en Lisboa». El autor de «Beautus Ille» y de[illegible]ciente —también éxito editorial— «Beltenebros» nos ofrece su Diario entre [illegible]s 23 de Diciembre y 14 de Enero de 1987. Esta breve muestra es todo un an[illegible] de las sugerencias y bellezas por donde transita de continuo la novela.

Apuntes para una novel[illegible] «El invierno en Lisboa»

23 de Diciembre

Cuaderno nuevo: vida y escritura nuevas. Un problema, que apenas sé escribir a mano. Se me contraen los dedos al hacerlo como si los tuviera helados de frío. Pero el cuaderno tiene el tamaño justo para acompañarme a todas partes. Tal vez a Lisboa, uno cualquiera de estos días.

118 páginas de «El invierno en Lisboa». Me pondré a escribir con más disciplina y entrega cuando vuelva a Lisboa. No voy allí para inventar las aventuras de mis personajes, que ya han sucedido, sino para averiguar qué les pasó. Excitante idea sobre los libros: uno no los inventa, va adivinando lo que ocurre en ellos. Desde luego eso ya estaba en aquel soneto de Miguel Angel: «Non a l'ottimo artista alcun concetto/ che un marmo solo in se non circonscriba».

El viernes pasado descubrí la verdad a Bill Evans. Dones del azar: sin su música no estaría completo «El invierno en Lisboa».

¿Y si nunca apareciera en la novela la palabra jazz? Supongo que hay una providencia particular que sólo se ocupa de los escritores, y que en los últimos tiempos me está proponiendo los discos que debo escuchar y los libros que debo leer para escribir esta novela: Cheever, Bill Evans, Scott Fitzgerald, Salinger, Pavese, Bioy Casares, los relatos de Chandler. Y Hitchcock: «Con la muerte en los talones».

24 de Diciembre

Habría que escribir una literatura que tuviera la gracia abstracta del billar: cada frase, cada metáfora, una jugada concluida por un golpe lacónico y perfecto. Equilibrio entre la destreza y la casualidad: el jugador se ha quedado inmóvil, pero la jugada continúa. Durante unos segundos el juego se juega a sí mismo, igual que la literatura se escribe. El jugador sólo mira.

Un sentimiento que puede pertenecer a Santiago Biralbo: inquieta saber que el verdadero catálogo de nuestra memoria pertenece a otros. Un amigo a quien tal vez ya hemos olvidado guarda esa foto en la que tenemos quince años; alguien posee cartas que escribimos hace mucho tiempo y que si las leyéramos ahora nos condenarían al estupor, al desconocimiento, a una sensación de ridículo no mitigada por los años, perdurada en ellos tan indeleblemente como esa escritura que ya no se parece a la nuestra. Gentes que no nos importan y en las que casi nunca pensamos conocen el impudor de un gesto que nosotros no vemos en los espejos y nos retrata para siempre. Acaso el mayor secreto de nuestra vida es patrimonio del camarero de un bar que no sabe nuestro nombre.

25 de Diciembre

Biralbo imaginándose que toca ragtime bajo la pantalla de un cine mudo. Casablanca. Dos fragmentos de diálogo que podrían ir de citas previas en la novela:

—¿Cuál es su nacionalidad?

—Borracho.

... ...

—Cuéntamente una historia.

—¿Sabes el final?

—Podemos inventarlo.

Termino de ver la película poseído por una convicción: hay que escribir Casablanca.

Biralbo ante una botella, en Madrid, acordándose de Lucrecia. Y ese narrador, que es como el pianista negro, como todos los secundarios sabios y lacónicos, fracasados sin énfasis, de las películas americanas. Yo cuento lo que no se cuenta nunca: su no historia.

Una escena. La abrupta continuación del capítulo XI.

Está cerrado el Metropolitano, el narrador llega allí y en la puerta giratoria se cruza con Mónica, la camarera rubia. Biralbo está solo ante la botella.

26 de Diciembre

Onetti escribió «Los adioses» a los cuarenta y cuatro años. Tal vez a esa edad yo podré escribir algo parecido. Pero sólo me quedan catorce años para aprender.

Biralbo había aprendido prolijas historias para explicar su nuevo nombre. Variaban, según quién le oyera, según la noche y el número de las copas bebidas después de la música, en el Metropolitano, donde siempre bebía muy poco y muy velozmente, en otros bares cercanos, en el de su hotel, por las tardes, frente a un televisor en blanco y negro, anguloso y antiguo, frente al café y al aceptado tedio de las tardes invernales.

27 de Diciembre

Hace casi quince días que no trabajo en la novela. A dos páginas diarias, he perdido treinta.

Para contestar la próxima vez que me pregunten por qué escribo: nací en un mundo a punto de extinguirse. Una sociedad agraria, de cultura oral, con mitologías y lenguajes propios, no uniformados por la televisión. Una sociedad preindustrial en la que la palabra hablada era la portadora del mito. La televisión y el capitalismo avanzado la exterminaron. En cambio, la radio y el cine se habían integrado en ella sin ruptura. Los folletines, que se repartían por las casas igual que en el siglo XIX, las películas, los seriales de la radio. El poder metafórico del idioma común. Siento como nunca la necesidad física de escribir.

28 de Diciembre

Leo con extrañeza fragmentos de la novela. Tal vez esa extrañeza significa que es un buen libro. La leo bebiendo whisky y escuchando a Billy Holiday, sintiendo que la emoción que me procura esa música es la misma que yo quisiera dar al lector.

29 de Diciembre

Desaliento previo a la partida.

1 de Enero de 1987

Falta una hora para que el Lusitania Express salga hacia Lisboa. La sola enunciación de esas palabras parece augurarme un beau voyage.

Primer momento de serenidad verdadera desde que a mediodía llegué a Madrid. Cuando viajo solo me abandono y tiendo a ponerme triste y a comer en lugares detestables. Al finalizar me refugio en el restaurante de la estación, que al menos está limpio y tiene manteles blancos. Ya no soporto la humillación de la suciedad y la pobreza.

Abajo, en el vestíbulo, en la sala de espera, en la cafetería, hay un laberinto de suciedad y miseria que desde aquí no se ve. Me voy al tren...

2 de Enero

Mediodía en Lisboa. El miedo al que tanto temía ayer no era a la soledad, sino a Madrid. En Lisboa se ha extinguido. Tejados rojizos, difuminados por la niebla, horizonte gris del estuario del Tajo. Delicia de entender portugués. Nada más bajarme del taxi en el centro de la ciudad he visto la calle de los Doradores, por donde todavía debe andar el fantasma de Bernardo Soares. Sospecho que habrá que hacer cambios en el cambio de la novela.

Esta ciudad parece pertenecer a otro tiempo. Es ambigua y musical, como el idioma que se habla en ella, oblicua, de una grandeza sin énfasis, como la cortesía de sus habitantes. Qué lejos de la exageración española, de la excesiva hospitalidad española, que en seguida puede convertirse en cólera o en desdén.

Pero no es una ciudad anacrónica. Avanza por otro

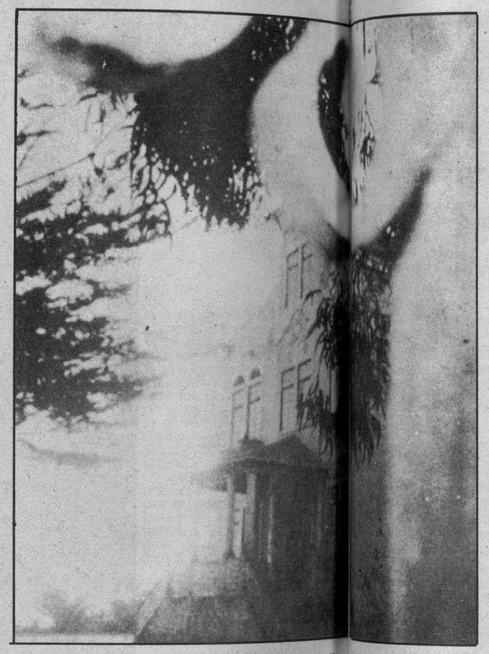

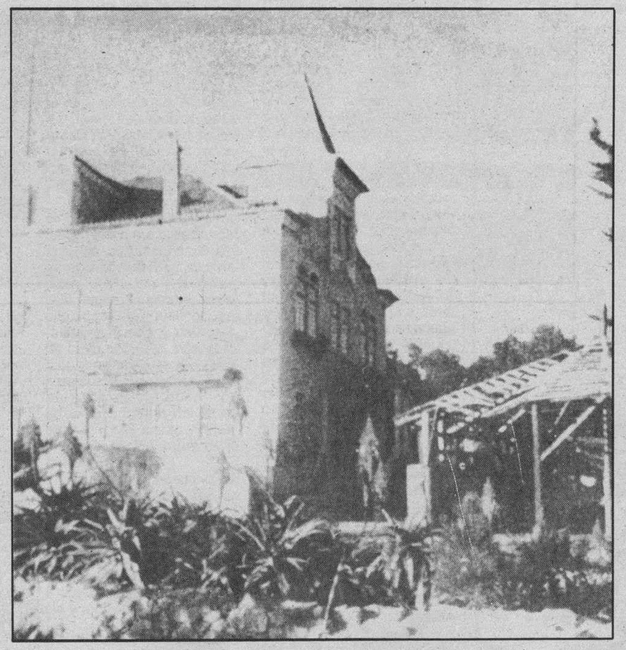

costado del tiempo. Es el tiempo lo definitivo en ella, y no el paisaje. O el paisaje es la transparencia del tiempo. Es cosmopolita y portuaria, pero *no a la* manera bárbara de Barcelona. Es mucho más universal que Madrid, que cualquier ciudad española.

Bebo café en una lechería con azulejos y molduras modernistas. Saldré ahora mismo para ver el anochecer. Me duele un poco el corazón. He bebido demasiado café y caminado mucho. En España ahora son las seis y veinte.

A las once de la noche, en la habitación del hotel. Es la clase de hotel adonde iría Biralbo. Un poco apartado, un edificio moderno, neutro, intermedio. He subido a O Carmo en el ascensor de Effel. He entrado en un bar muy extraño donde sólo había hombres. Era un peep show. En el atardecer se acentúan los blancos y rojizos, y en la luz estática vibran los azules rojos y azules de los anuncios de neón sobre la plaza del Rossio.

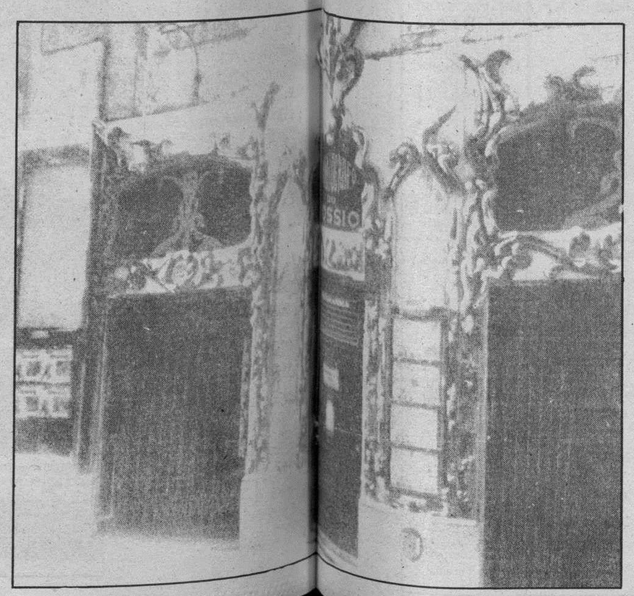

La Alfama. Tal vez ahí deba estar el Burma Club. Oficinas como las del Libro del desasosiego. Desasosiego el mío, que no quiero resignarme a dormir. Mañana iré al hospital de San José, donde agonizaba Billy Swann. Luego a Sinatra. También a algún hotel grande, anticuado y céntrico. Esta serena soledad limpia el alma.

Las doce y media y todavía no he podido dormirme. Doy la luz, enciendo un cigarro y fumo en la cama mientras escribo. Mañana iré también al Hot Club, que tiene, lo he visto esta noche, un aire prometedor y misterioso. Hay que llamar a una puerta cerrada, y cuando se abre aparece una muchacha negra con el pelo brillante y rizado. Tal vez fue allí donde tocó Biralbo por última vez con Billy Swann.

3 de Enero

Un restaurante junto a un acantilado, en las afueras de Cascais, hacia el Norte. Es curioso el modo en que se alternan silenciosamente el entusiasmo y la amenaza de la desolación cuando se lleva mucho tiempo solo. Pero el espanto nunca llega a tocarme. Este es un viaje interior.

El restaurante se llama «Mar do Inferno». He caminado entre villas antiguas ocultas en espesuras de eucaliptos y pinos, buscando la casa donde vivía Lucrecia, donde Biralbo la encontró.

Pasan veloces sombras de gaviotas por los ventanales.

Pessoa: «Um Oriente ao Oriente do Oriente».

Uno puede empezar a entender Lisboa si piensa en lo que esta gente tuvo y perdió como si ninguna de las dos cosas importara.

Lugares del otro lado del mundo tienen nombres portugueses: Goa, Macao, Mozambique, Angola. También nosotros llegamos a lejanías semejantes, pero ninguna de ellas ha contaminado la imaginación española. Sólo Cuba, un poco. Yo mismo soy un ejemplo: aquella finca del Beatus Ille, «La Isla de Cuba».

Cuando uno está solo establece lazos afectivos fundamentales y fugaces: con el camarero que le sonríe al servirle el café, con el mendigo que le pide tabaco...

Mientras comía, sintiéndome el hombre más extranjero del mundo, han aparecido dos tunos más bien provectos. Pienso con resignación: «También en Portugal». Pero empiezan a cantar y son españoles.

Observo que me da vergüenza hacer fotos cuanto alguien puede verme. Me hace sentirme japonés. Hice fotos de los acantilados: las rocas son blancas y tienen agujeros y aristas, como osamentas de grandes animales extinguidos.

Compré esta mañana un periódico español y lo tiré en seguida. Nada más provinciano que la superstición cosmopolita de la clase intelectual española.

En Cascais, en el tren de Lisboa, que sale dentro de diez minutos. Me encuentro tan exhausto y feliz como si hubiera terminado una página indudable. He hallado la quinta donde vivía Lucrecia. Estaba abandonada. He saltado la verja para hacerle fotos.

En el andén hay una mujer con las dos piernas cortadas, en una silla de ruedas. Cuando vuelvo a mirarla ya no está sola: un hombre se inclina sobre ella besándola largamente en la boca.

Ya en Lisboa, de noche. Soledad hipnótica de la Plaza del Municipio, iluminada y blanca cuando se llega a ella desde los callejones oscuros. Nombres de clubs: Texas, Hamburgo, Liverpool, Asia, Jakarta... Burma, tal vez. Satisfacción de adivinar lo que todavía no he visto. Eso es literatura.

4 de Enero

Sintra. Una estación normal, antigua, con azulejos. Una carretera entre casas bajas y árboles, todo más bien decepcionante, con un aire de estricta provincia. De pronto, cuando han quedado atrás las primeras casas, al doblar una curva de la carretera, aparece un paisaje mágico, de altas laderas boscosas y villas con torres sobre los precipicios. Palacios como los de Ludwig de Baviera.

Y y solo, muy perdido, tocando a veces no la angustia ni la desesperación, sino la pura desolación de ser extranjero. Un escritor debe hacer viajes como éste por prescripción medicinal. Porque se viaja a un lugar donde el propio idioma no existe, y eso es una purificación para quien vive en las palabras: ser despojado de lo único que se posee. No ser despojado, sino renunciar.

En el hotel, de noche, imagino las cosas que veía Biralbo en esta misma ciudad. Era como seguir bebiendo más allá del desvanecimiento y la conciencia. Como mirar ese rostro que se ama para aprender cada uno de sus rasgos y olvidarlos un instante después. Era cierto lo que Billy Swann le había dicho: en Lisboa el tiempo sucedía como en ninguna otra parte.

En el final de todo. Los tranvías amarillos oscilando por las plazas desiertas de Lisboa. Estrechos, verticales, ráfagas de luz. Biralbo subiendo a un tranvía sin saber dónde va a dejarlo. En la Plaza del Comercio. El mar subiendo por la escalinata. El arco de entrada a la ciudad. Paz y extrañeza. Camina sobre raíles y adoquines mojados. Otra plaza neoclásica y como abandonada. Tranvías como altas góndolas iluminadas, como finales en la oscuridad. Calles de muros interminables. Soportales de la Plaza del Comercio. En ese instante empiezan a encenderse las luces. Al fondo de la calle, letreros de neón.

14 de Enero

Todo es tolerable menos no escribir. Hoy, al fin, diez días después del regreso, he logrado tres páginas. Lisboa es el alma y el aire de la narración, a veces invisible, por supuesto, no el paisaje de fondo, sino la historia misma. Recuerdo el despertar en el tren, ya muy cerca de Madrid. Miré los descampados donde amanecía y me acordé de Lisboa con la certidumbre de haberla soñado esa noche.

M.C.D 2018

Letras

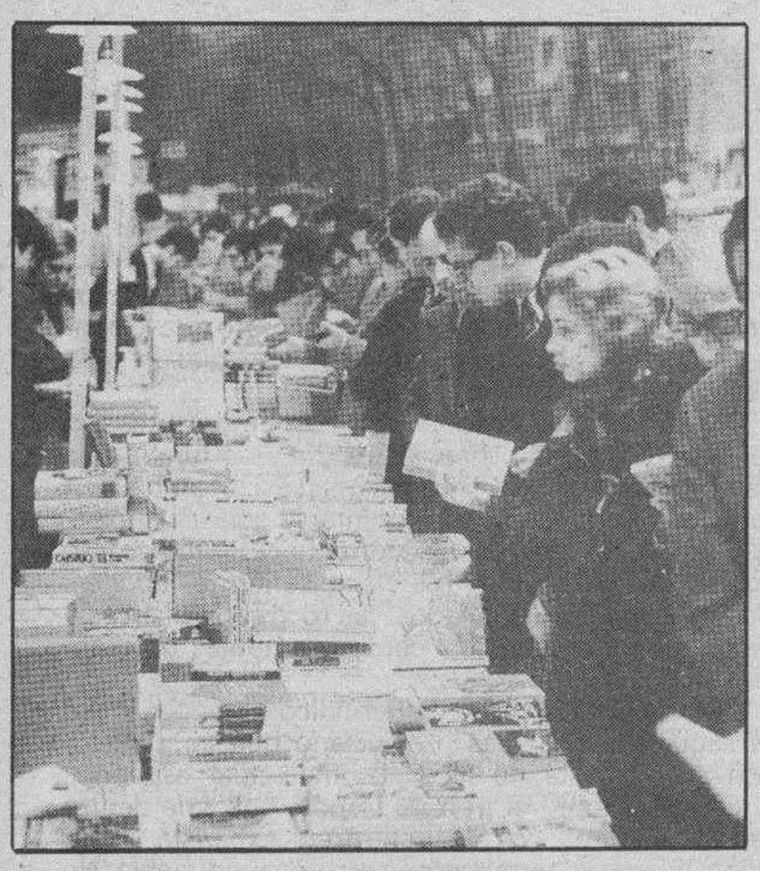

Revistas literarias: novedades mensuales

Las principales publicaciones periódicas dedicadas al mundo literario diversificaron durante el último mes sus contenidos, equilibrando la anterior inclinación hacia los números monográficos con una oferta cultural más amplia, materializada en informes, textos de crítica y artículos de estudio:

«El Urogallo» en su número 37 ofrece un análisis de Fernando Parra en torno a «La Literatura de Viajes», más un cuaderno central sobre el crecimiento registrado por la narrativa española en los últimos tiempos, con artículos breves sobre una treintena de autores, desde nombres ya consagrados hasta escritores que en estos días ven publicada su primera obra.

«Cuadernos Hispanoamericanos» recoge en su reciente entrega textos tan esclarecedores como «En Memoria de Thomas Bernhard», de Francisco J. Satue, «Sol y Rebeldía: la Vida de Albert Camus», de Verónica Almáida, y «La Guerra, el Ultimo Libro de Antonio Machado», de Gonzalo Santonja.

«Alor Novísimo», revista editada por la Diputación Provincial de Badajoz, dedica su número 18 al filólogo Antonio Holgado, cuya labor como investigador de lenguas clásicas es objeto de recuerdo, mediante la reimpresión de poemas, de textos breves inéditos y del «Himno a Extremadura» surgidos de su pluma.

«Leer» ofrece en su número 20 la encuesta «Chequeo a las Letras Españolas», a través de la cual doce escritores, críticos y editores fijan sus posiciones ante la situación de las letras castellanas, y dos artículos, uno «La Crítica de los Escritores», del último Premio Príncipe de Asturias, Ricardo Gullón, y otro «Retrato de Familia», escrito por Angela Rodicio para actualizar los perfiles de Camille Claudel, Isabelle Eberhardt, Eddie Mintourn, Margarita Xirgu y Pepita Sackeville-West.

«Delibros», revista profesional del libro, en cuyo número 12 se insertan textos relevantes acerca de «El Triunfo de la Poesía en Casa de Eliott», de Mercedes Unzeta, «Panorama Actual de las Publicaciones Policiacas en España», de Alicia Martínez-Pereda, y «Bibliotecas Españolas en Marruecos», de Elena Butragueño.

«Saber Leer», publicación de la Fundación Juan March, ofrece en su número 26 artículos sobre «La Historia del Gallego-Portugués», de Ricardo Carballo Calero, y «La España de Carlos III Vista por Extranjeros», de Vicente Palacio Atard, junto al texto magistral del poeta José Hierro «La Realidad Trascendida».

Guía de viajes y lecturas alrededor del mundo

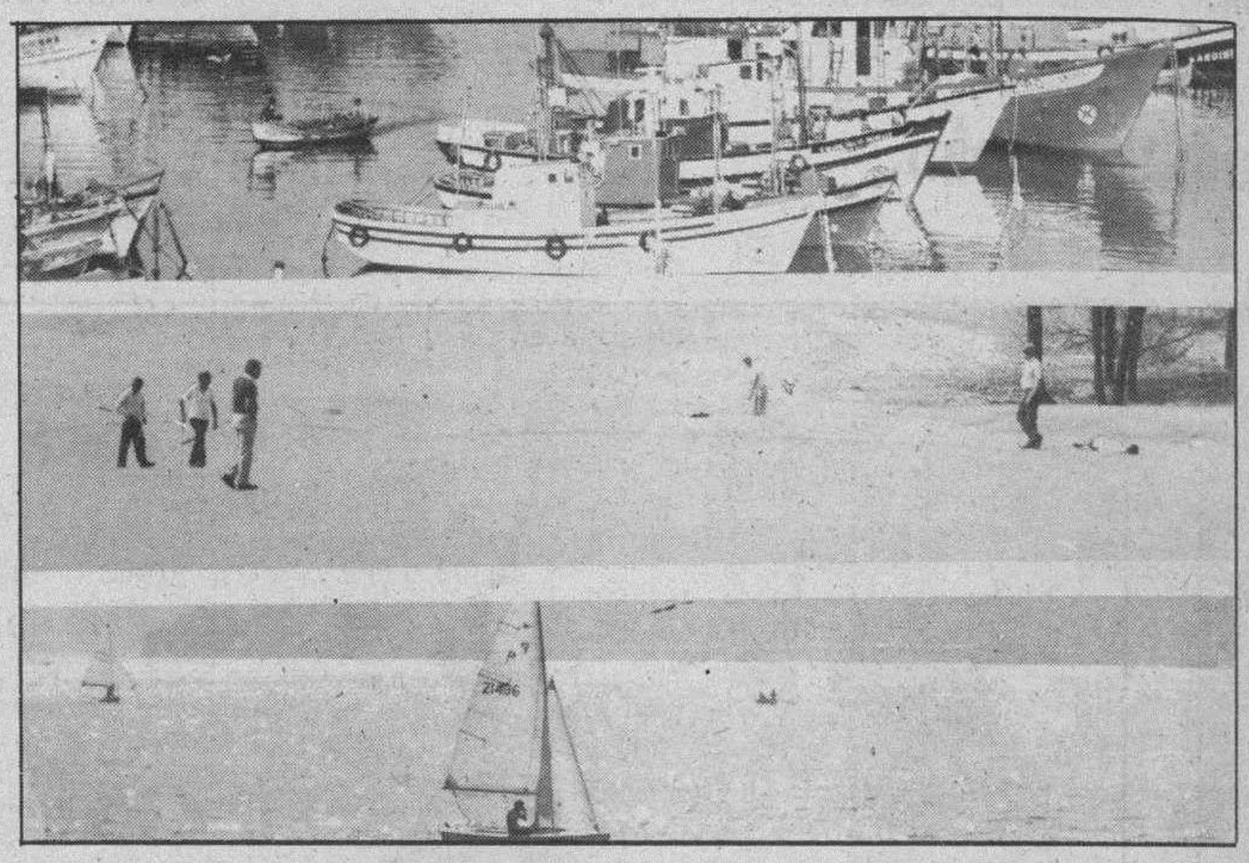

Destino	Guía recomendada	Guía recomendada en castellano	Mapa	Otros
Holanda	Michelin	Folio	Michelin	Opus Nigrum M. Yourcenar
Austria	Michelin	—	Plaza Janes	Viena J. Siles
Checoslovaquia	Bradt	—	Plaza Janes	Praga I. Pamies
URSS	Guide Bleu	Moscu Delta Raduga	K.F.	Entre rusos C. Thubron
Portugal	Rough	El País-Aguilar	Michelin	Alzado del Suelo J. Saramago
Irlanda	APA	Trotamundos	Michelin	Dublin V. Puig
Gran Bretaña	—	El País-Aguilar	A.A.	Londres J. Benet
Escandinavia	Rough	Trotamundos	K.F.	Cuentos vikingos
Grecia	Guide Bleu	El País-Aguilar	Michelin	Los griegos I. Asimov
Yugoslavia	Rough	—	Michelin	El Mediterraneo Braudel
Italia	Guide Bleu	El País-Aguilar	K.F.	Paseos por Roma Sthendal
Francia	Rough	El País-Aguilar	Michelin	—
EE.UU.	—	Trotamundos	Kentaway	Barras y Estrellas W. Boyd
México	Michelin	Yukatan	K.F.	Arráncame la vida. A. Mástretta
Cuba	—	Rumbo A.	H. B.	Gallego M. Barnet
Brasil	Nagel	Delta	Bradt	Los viejos marineros. J. Amado
Perú	Lonely Planet	Delta	—	La tumba del relámpago. Scorza
Japón	Moon	Delta	J. B.	Estrategia invisible.
China	Lonely Planet	—	K.F.	China después de Mao. L. Pan
Indonesia	Moon	—	Hb.	—
Tahilandia	Visa	Delta	APA	Los pajaros de Bankog. V. Montalban
India	Lonely Planet	Altair	J. B.	Hijos de la medianoche. S. Rushdie
Nepal	Visa	—	Varios	Tk. Nepal, Himalayas
Australia	Lonely Planet	—	J.B.	Los trazos de una canción B. Chatwin
Oceanía	South Pacific Handbook	—	J.P.	Relatos mares del Sur. J. London
Marruecos	Guide Bleu	Rumbo A.	Marcus	Mimoum. R. Chirbes
Argelia	Guide Bleu	—	Michelin	País de arena Isabelle Eberhardt
Tunez	—	Rumbo A.	K.F.	El temblor de la falsificación. Highsmith
Egipto	Lonely Planet	Delta	K.F.	El callejón de los milagros. N. Mahfuz
Africa Este	Lonely Planet	Delta	Varios	Como nieve al Sol. W. Boyd
Africa Oeste	Lonely Planet	Delta	Michelin	Los soles de las independencias. Ahmadou Kourouma.
Turquía	—	Delta	P. J.	Viaje a Turquía. J. Potocki

M.C.D 2018

Otros aspectos de nuestros campesinos de los siglos XVI-XVII

Albano García Abad

CASI desde mi infancia llevo clavada, como una espina molesta, la interpretación de Castilla, que en un estudio llamé «interpretación 1913». Me refiero a aquellos versos de Machado sobre Castilla: La de los altos yermos y roquedas, de campos sin arados, regatos, ni arboledas, decrépitas ciudades, caminos sin mesones, atónitos palurdos sin danzas, ni canciones.

Desde mi infancia me sonó a latigazo injusto, hasta que llegué a comprender que era interpretación circunstancial.

La revancha de aquel sentimiento infantil creció conmigo y fue quizá el deseo de desquite otro de los motivos que espolearon mi estudio y preocupación por Castilla y lo castellano.

En dos apuntes anteriores quise dejar entrever aspectos de lo campesino castellano en los siglos XVI y XVII. Se referían sobre todo a lo labradoril, comercial, doméstico, etc. En lo artístico, nadie que conozca algo hoy día, creo yo, podrá dudar de nuestro legado rico y patrimonio caudal, como, gracias a Dios se esté poniendo de relieve hoy en día.

Pero es que la lista de que vengo hablando resalta otros aspectos del campesino castellano, que tampoco se puede dejar de destacar. De ahí este tercer apunte.

Sobre lo caballero

Cierto que cuando la lista habla del precio de 250 reales para un caballo, de 500 para una yegua, de 750 reales para una mula de cinco años, de 250 reales para un macho, de 250 para una burra y 140 para una pollina, se refiere más bien al campesino que se mueve en esas cabalgaduras para ir al campo, a la feria, o a mensajes.

Pero la realidad expresada cambia cuando los datos hablan de tres reales para un freno de caballo, de cuatro para unos estribos, de cinco para una maleta de cabritilla negra. Y más claro todavía, cuando se indica que una bayoneta mangada cuesta tres reales; que una daga pequeña vale real y medio; que una lanza con su palo se aprecia en un real; que un trabuco con su llave vale 15 reales. Esos ya no son instrumentos para ritos de matanza o corte, son útiles de un caballero dispuesto a servir a la Patria, y al Rey donde sea preciso.

Ya no eran tiempos en que el castellano tuviera que estar con una mano en el arado y la otra en el arma a la sombra de castillo. Pero sin embargo, en el desván, o en la caballeriza estaban los frenos, los estribos, la lanza y el trabuco. Y Dios y los hombres saben si los labradores castellanos sabían también ser buenos lanceros, caballeros, espaderos y trabucaires.

Para el viaje a ese conocimiento, se necesitan alforjas iguales o mejores que las que los castellanos de ese tiempo llevaban en sus viajes y que valían de tres a seis reales. El capote, capotillo, capa, gregüescos, camisas, calcetas y calzones, de cuyo precio ya dije, también eran prendas del caballero sufrido y sufridor. También se compraban con otros fines demás del de resistir al rocío, cierzo y relentes de la reciedumbre de la meseta.

Porque el castellano de entonces sabía también de horizontes. Porque aunque Valtelina, Flandes, Güeldres, Bohemia, El Turco, Las Californias, Arauco o los confines de las Indias le sonaran a lejano, sabía de su existencia y luchas.

Instrucción

Se instruían, digo, y aunque el índice de analfabetismo era muy alto, más por otras causas que por descuido o desgana, la instrucción era un timbre para el campesino castellano. Gente leída, gente de letras era expresión castellana. El dato de maestro de primeras letras, escribidor, estudiante es uno de los que se destaca frecuentemente en los documentos. Sólo algunos detalles que se refieren y revelan ese aspecto.

Una silla de pino, fábrica de Soria, cuesta cuatro reales; la silla con banqueta y respaldo, 12 reales. Un bufete de nogal valía 50 reales. Epístolas de San Jerónimo costaban cuatro reales; tres tomos de las obras de San Agustín, 20 reales; el Arte de la Guerra, 8; libros varios, de uno a cinco reales. Un hábito con su sombrero, 130 reales; un bonete, 4; unos anteojos viejos, real y medio. Un sombrero, cuatro reales.

A la sombra y a la luz de estos datos se puede adivinar el precio de la instrucción de nuestra gente campesina. ¡Con qué fruición sonaban y se escribían títulos como «doctor», licenciado, bachiller», maestro, estudiante, escolar, aprendiz! Sería interesante una estadística sobre el porcentaje de gente de letras, artistas, estudiantes y titulados salidos de la clase campesina, entre la que se repetía con convicción plena lo de «estudio, que la ciencia no ocupa lugar. No es ese mi propósito de esta vez, sino sólo demostrar que además del de labrador, obrero, arador, etc., también hay que considerar otros aspectos de nuestra gente campesina, pues los tenía y muy interesantes.

Algún peso se me quita del alma el haber declarado algo sobre el tema, aunque me quede el de no haberlo sabido o podido hacer con más holgura y gallardía.

Sonría, por favor

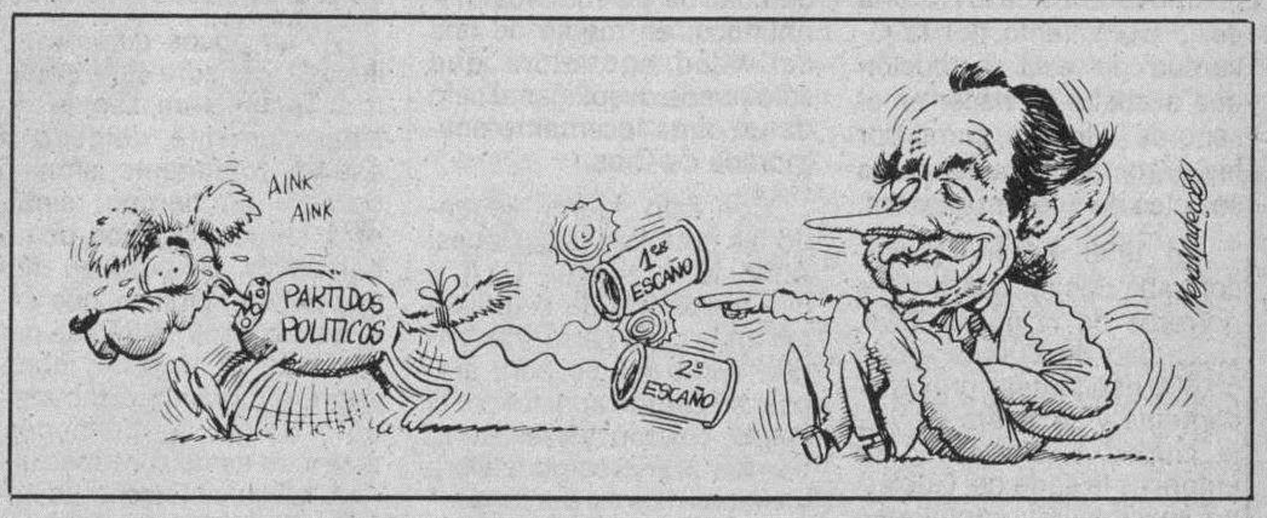

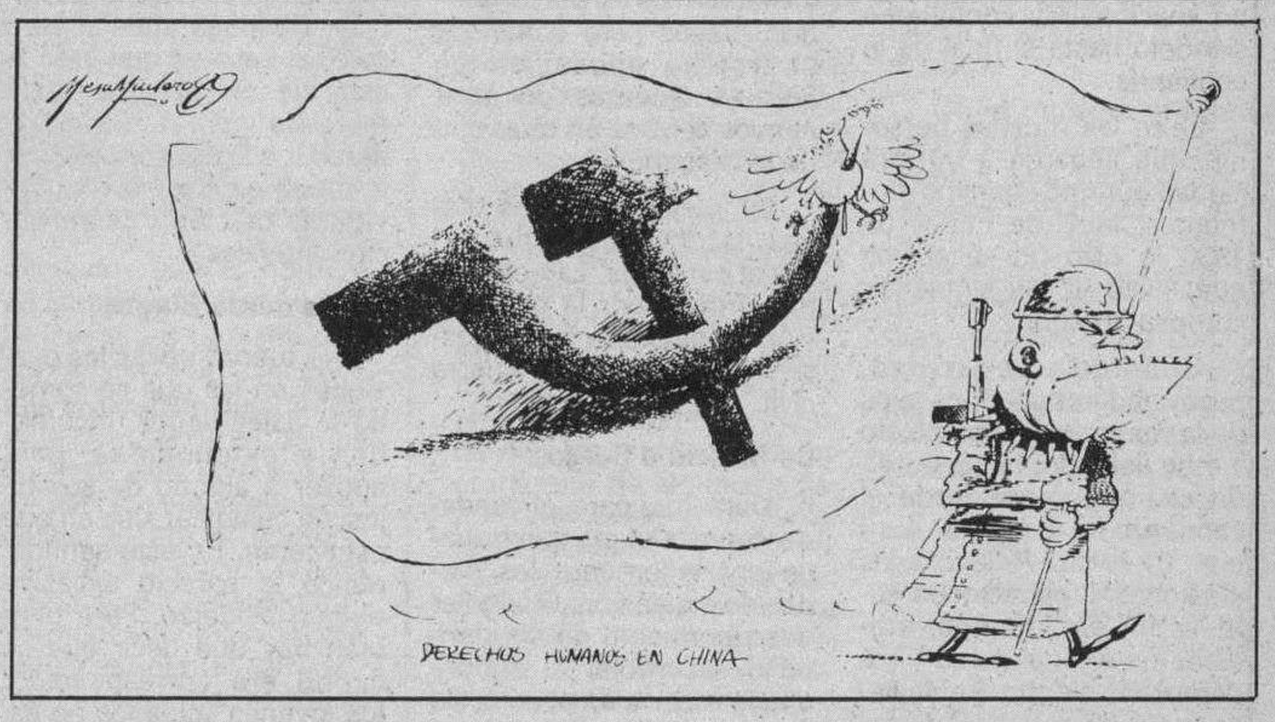

Jeroglíficos por Fernando Sáez

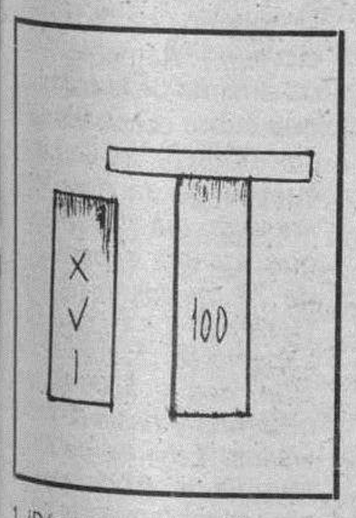

1. ¿Dónde estuviste anoche?

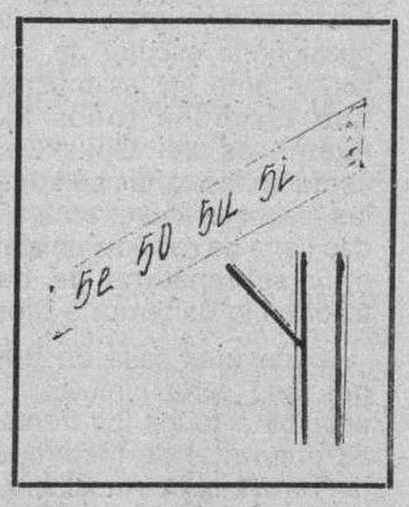

2. —Si te fastidia ir a la reunión...

3. Madre de un gran Rey enterrada en Las Huelgas.

4. ¿Cómo se llama tu prima?

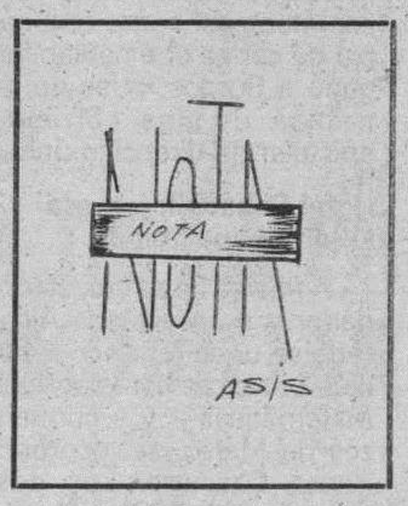

5. —Si te perdono ¿vendrás?

6. —Célebre orfebre burgalés.

Soluciones:

1. De cena con Vicente. 2. No vayas. 3. Doña Berenguela. 4. Amalia. 5. Siendo así sí. 6. Maese Calvo.

M.C.D 2018

Reportaje

Recuerdos con motivo del cincuenta aniversario de la estancia del fundador del Opus Dei, en Burgos (I)

Angel Uruñuela Martínez de Salinas

Desde el 8 de Enero de 1938 al 27 de Marzo de 1939, el fundador del Opus Dei, monseñor Escrivá de Balaguer, residió en Burgos. En este año de estancia se escribieron unas páginas conmovedoras de la Historia de la Obra, tanto por la juventud de esta Institución que acababa de nacer en el seno de la Iglesia, como por las trágicas circunstancias sociales de esos momentos.

En 1938, España se encontraba desgarrada por los horrores de la guerra civil. La ciudad de Burgos —con 50.000 habitantes aproximadamente y su solera de vieja ciudad castellana— era entonces la sede del Gobierno «nacional» y continuaría siéndolo hasta el final de la contienda.

Entre las muchas personas que llegaron a nuestra ciudad durante aquellos momentos, el 8 de Enero de 1938 lo hizo un sacerdote que, justo al día siguiente, cumplía 36 años.

Con toda seguridad, pasó inadvertido a los ojos de la mayoría. Estaba pálido y muy delgado: había perdido cuarenta kilos desde el comienzo de la guerra. Aunque su rostro reflejaba las tensiones y privaciones sufridas en este tiempo, irradiaba de él una fresca y esperanzada alegría. Había llegado a la ciudad del Cid para proseguir la misión apostólica que Dios le había encomendado. Aquel joven sacerdote era José María Escrivá de Balaguer, fundador del Opus Dei.

Fundación y comienzos del Opus Dei

Pronto se cumplirían diez años desde aquel 2 de Octubre de 1928, fecha en la que el Señor le manifestó claramente su voluntad. Se encontraba aquel día en la Residencia de los Misioneros de San Vicente Paúl, en Madrid, realizando unos ejercicios espirituales. Repasaba las anotaciones en las que había ido plasmando las luces recibidas del Señor en los once últimos años. Algo muy especial quería Dios de él. Por eso se hizo sacerdote, para estar más disponible a esa voluntad divina que aún desconocía.

Mientras repasaba estas anotaciones en la presencia de Dios, el Señor le hizo ver el Opus Dei tal como había de ser al paso de los siglos. Las campanas de la cercana iglesia de Nuestra Señora de los Angeles repicaban en honor a su Patrona. Y aquel joven sacerdote —que *sólo tenía 26 años, gracia de Dios, buen humor y nada más»*, como repetiría desde entonces con frecuencia— entendió que debía proclamarse a todos los cristianos la llamada universal a la santidad.

En los hospitales de Madrid

Enseguida se puso a trabajar. Intensificó el trato apostólico con estudiantes, obreros y sacerdotes, a los que, en la medida en que podían entenderles, hablaba del Opus Dei.

El fundador buscó la fortaleza y el consuelo entre los pobres y enfermos de Madrid. Atendió a miles de enfermos, especialmente a tuberculosos y a muchos moribundos, en medio de una actividad agotadora que sólo puede desplegar el celo de un alma locamente enamorada de Dios.

Con esto, fueron llegando las primeras vocaciones. Abrió la Academia DYA y una residencia de estudiantes en la calle Ferraz de Madrid como medio para ampliar su campo apostólico. El Padre —como ya le llamaban los primeros de la Obra y muchas otras personas— hizo planes para comenzar el trabajo apostólico en Francia, además de abrir nuevos centros en otras ciudades españolas.

En medio de estos afanes, la dramática situación social española, caracterizada también por la persecución religiosa, se hizo insostenible y estalló la guerra civil.

De Madrid a Burgos

Dura fue para el fundador aquella etapa que frenaba aparentemente los planes de expansión. Cualquier descubrimiento de su identidad sacerdotal le supondría la muerte en el acto. De hecho, muy cerca de la casa de su madre, asesinaron a otra persona a la que confundieron con él.

Aunque en aquellas circunstancias era muy necesaria la presencia del fundador en Madrid, sus primeros hijos del Opus Dei veían conveniente que pasase a la otra zona de España para poder desarrollar la labor apostólica. No se hacía a la idea de salir de la ciudad, dejando a su madre, a sus hermanos y a la mayoría de los miembros del Opus Dei.

Por fin decidió pasarse a la zona nacional, junto con algunos miembros de la Obra, a través de los Pirineos. La empresa era arriesgada. Aquellos mismos días supo que habían sido ejecutados en el acto todos los componentes de una expedición similar.

Confiando en el Señor, el 19 de Noviembre partió de Barcelona y tras varios días de marchas agotadoras por los Pirineos, alcanzaron el territorio andorrano. Tras ir a Lourdes para agradecer la protección de la Virgen, regresó a España y se instaló en Burgos.

Primeros días en Burgos

Nada más llegar a Burgos, don José María fue a alojarse en una pequeña pensión situada en la calle de Santa Clara número 51, una casa ya desaparecida, cerca de la vía del ferrocarril. Allí residía ya José María Albareda, uno de los miembros de la Obra que le acompañó en la travesía de los Pirineos y que desempeñaba desde su llegada a Burgos un cargo oficial en el Ministerio de Educación.

El Padre pensaba continuamente en el futuro de la Obra, en su fortalecimiento interno y en su expansión que, sin duda, comenzaría en España en cuanto callaran las armas y se extendería pronto a todo el mundo.

A los pocos días de su llegada, el Padre cayó enfermo. Tenía fiebre, seguía extremadamente delgado y estuvo totalmente afónico durante un tiempo: síntomas, algunos de ellos, de tuberculosis. Se puso en manos de los médicos, que excluyeron totalmente esa posibilidad. El otorrino, hombre muy práctico, dictaminó: «no es de pulmones, tampoco es de mi especialidad, luego es terreno de nadie». Después aquello curó solo. El caso es que toda la estancia en Burgos estará marcada por el deseo de agradar a Dios, por preparar la futura expansión con una vida de oración y mortificación intensas.

Viajes desde Burgos

No fueron pocas las ocasiones en las que se sometió a viajes largos, incómodos y extenuantes, para apoyar a alguno de sus hijos, en cualquier sitio en que estuvieran. En este sentido, nunca le pareció excesivo ningún esfuerzo. Pero también hay que decir que su cariño era correspondido: los jóvenes soldados no escatimaban sacrificios para ir a visitarle; muchos pasaban en Burgos gran parte del permiso —que solía ser muy breve— para poder estar con el Padre, o realizaban un viaje de veinte horas para poder hablar una sola vez con él.

En Abril de 1938, tuvo que ir al frente de Córdoba para hablar con una persona. Así relataba el regreso: *«nos faltaba hasta lo necesario y los viajes tenía que hacerlos frecuentemente sin dinero. Como aquel que hice desde Córdoba. Saqué en la estación todo lo que tenía en el bolsillo, lo puse en la ventanilla de los billetes y dije al empleado: yo tengo que ir a Burgos; con esto, ¿hasta dónde puedo llegar? Y llegué hasta cerca de Salamanca; en tercera, por supuesto».*

En este balcón del antiguo Hotel Sabadell, luego sede de diferentes servicios municipales, hablaba José María Escrivá con las personas que acudían a visitarle.

Apostolado epistolar

Don José María dedicaba muchas horas del día al apostolado epistolar, que seguía siendo la única posibilidad de mantener contacto permanente con los miembros de la Obra y con los demás amigos. Pero las cartas, para él, no eran un sucedáneo, sino una expresión con valor propio de mutua simpatía humana; fue un apasionado escritor de cartas, y tanto en las muchas que dirigió a todos los miembros del Opus Dei, como en las cartas personales, sabía unir una naturalidad llena de cariño a un afán muy sobrenatural de dar testimonio del amor a Dios.

Cada mes salía de Burgos una carta circular. Se enviaba a todos los frentes de guerra: al de Madrid, al de Teruel, al de Andalucía... Contenía comunicaciones del Padre, consejos y estímulos, consuelo y asistencia espiritual, así como una copia de cartas que habían llegado a Burgos, pues no se trataba de una corriente epistolar de dirección única.

Hotel Sabadell: intensa labor de apostolado

A finales de enero, al fundador y a José María Albareda se une Francisco Botella —entonces estudiante de Matemáticas— y a comienzos de Marzo, se incorpora Pedro Casciaro. Los dos, miembros de la Obra y compañeros de fatigas del Padre durante el paso de los Pirineos, se acababan de incorporar a sus nuevos destinos militares.

Dentro de sus modestas posibilidades y para poder atender mejor toda la labor apostólica, se trasladan los cuatro al hotel Sabadell, situado en la calle de La Merced. Ese edificio fue luego sede de varios servicios municipales. Allí se trasladan el día 29 de Marzo de 1939, ocupando una de las habitaciones, justamente la situada encima de la marquesina que cubre la entrada del edificio. Don Pedro Casciaro recuerda de aquellas fechas: *«resulta difícil comprender que en una superficie total de 28 metros cuadrados viviéramos los cuatro. En ese espacio se rezaba, se trabajaba, nos lavábamos y afeitábamos y hasta se recibían visitas. En una palabra, se atendía la labor apostólica con mucho más de un centenar de personas de diversas edades y condiciones».*

El fundador siguió viviendo su horario habitual. Se levantaba temprano y después de hacer un rato de oración se dirigía a celebrar la santa misa. A veces lo hacía en la capilla de la Institución teresiana, en la calle de La Merced número 5, otras en la iglesia parroquial de San Cosme y San Damián o también la de los PP. Carmelitas. El resto de la jornada trascurría entre su trabajo sacerdotal, la atención a las personas de la Obra que le acompañaban o venían a visitarle, el estudio y las prácticas de piedad.

En Burgos nació la versión definitiva de Camino

Camino, el libro de espiritualidad del que se han publicado 225 ediciones en 38 idiomas, con un total de más de tres millones y medio de ejemplares, tiene algo de burgalés. Además de que algunos de sus puntos tocan aspectos relativos a la vida y labor apostólica de don José María, la nota editorial a la XV edición, fechada en Madrid en Abril de 1958, puntualizaba: *«hace 20 años que el fundador del Opus Dei, monseñor Escrivá, daba en Burgos forma definitiva a estas páginas, elaboradas a lo largo de tantos años».*

En efecto, con una máquina de escribir portátil que adquirió en una tienda de los soportales de la Plaza Mayor, el Padre fue completando «Consideraciones Espirituales», que había publicado en 1934 y preparando la edición aumentada, que tomaría el nombre de Camino.

Siguiendo el método de trabajo que utilizaría toda su vida, como un pequeño detalle de vivir en lo ordinario la pobreza cristiana, aprovechaba trozos de papel usados para tomar notas de ideas, sucesos, etc., que le podían servir para redactar un punto. Un buen día del mes de Febrero, algunos de esos papeles, convertidos en 999 fichas numeradas y agrupadas por capítulos, quedaban ordenadas encima de la cama del autor. Nacía «Camino», en Burgos, hace poco más de 50 años.

M.C.D 2018

De domingo a domingo

Vuelve a ser «progre» la familia tradicional

José-Antonio Abad

«MUCHAS veces he tenido que elegir entre familia y trabajo, pero siempre ha ganado la última». Estas palabras de la internacionalmente famosa, Monserrat Caballé, parece que van a ponerse de moda en los próximos años, según se desprende de un sondeo realizado en Amsterdam por Jean Stoetzel, por encargo del Grupo Europeo para el estudio de los Sistemas de Valores.

No deja de ser llamativo que en dicho informe se constate que más de un 75 por ciento de los europeos consideran que el matrimonio es una institución básica. Y que el «apoyo mutuo» en el matrimonio obtenga el cincuenta y cinco por ciento de votos positivos. Por si fuera poco, más del ochenta por ciento piensa que la fidelidad y honestidad son valores prioritarios.

Esto explica, al parecer, la tendencia de los profesionales de la política, que ya están arrimando al ascua de sus intereses la sardina que han venido denostando como algo perteneciente a épocas precavernícolas.

En cualquier caso los hechos ahí están. Y con ellos la confirmación de que lo que es «realmente natural» puede convertirse

muchas veces en Guadiana, pero con unas aguas suficientemente potentes para romper, en el momento menos pensado, la costra más o menos espesa de la cultura. Mejor, de la pseudo o contracultura.

Ahora que tantos augurios nefastos aparecen en todos los echadores de cartas, es bueno reflexionar sobre lo que decía un comentarista, refiriéndose al estudio al que aludí al principio: «la restauración de valores de fin de siglo tiene un origen cultural profundo: cuando los pueblos europeos viven una transición histórica para su todavía incierto destino, los ciudadanos se replegan, para afrontarlos, en los valores familiares donde se fundaron hace milenios las concepciones religiosas, éticas, morales, culturales, donde se funda y hecha raíces nuestra civilización». En él fondo es volver a descubrir lo que parece que ya habíamos olvidado: que el hombre es anterior al Estado y que la familia es la institución sobre la cual se construye una civilización que merezca el nombre de tal, en una palabra: que lo que Dios ha hecho, nunca debe ser deshecho por el hombre. Porque, a la postre, tendrá que volver a reconstruirlo. Pero con una mala ganga: entonces será un «remiendo» o algo de segunda mano.

Castilla León

LOS creyentes deben hablar de Dios con valentía.— «Es hora de que los creyentes —¡todos!— hablemos de Dios con valentía y naturalidad», dice monseñor Delicado Baeza en una reciente carta semanal. El arzobispo de Valladolid recuerda que Tatiana Goricheva, una conversa rusa al cristianismo, confiesa en un libro reciente de carácter autobiográfico, que «hablar de Dios resulta peligroso». Y es sintomático, añade monseñor Delicado, que después de esta «apertura» económica y cultural de Gorbachov, no parece llegar a la libertad religiosa; en el periódico Pravda se reactivan las agresiones contra la religión».

Reunión de los obispos de la región.— La presencia pastoral en los pequeños pueblos de la región, la espiritualidad y formación de los sacerdotes, la reforma litúrgica a los 25 años de la Constitución conciliar de Liturgia y la peregrinación de los jóvenes a Santiago han sido los temas centrales de una reciente reunión que han mantenido todos los obispos de la región castellano-leonesa. Entre otros temas de la apretada agenda de esta reunión figuraba el informe de algunos obispos, entre ellos el de Avila, sobre la reunión ecuménica internacional en Basilea y el del obispo de Zamora sobre la petición de los obispos de la Misión de Piura para recibir sacerdotes españoles.

Hans Küng elogia la revolución china.— El teólogo contestatario Hans Küng, ha lanzado una llamada a los católicos chinos «para que se reconcilien los unos con los otros, con Roma y con la revolución china». El libro ha causado no poca sorpresa en ciertos sectores intelectuales italianos, pues Küng elogia en su libro a Deng Xiaoping, máximo responsable de la represión, y destaca «la importancia permanente de la revolución china», precisamente en unos momentos en los que los mismos comunistas occidentales reniegan de ella.

Comentando el libro el periodista Massori, ha recordado una antigua «profecía» de Jean Guitton: «Sólo algunos sacerdotes y religiosos, deseosos de estar con los tiempos, defenderán el marxismo cuando no haya marxistas. Y así, creyendo estar al día, resultarán, como siempre anacrónicos».

Vivir juntos antes de casarse no garantiza mayor estabilidad para el matrimonio.— Un grupo de investigadores, que buscaban encontrar mayor estabilidad en los matrimonios formados por parejas que habían vivido juntas antes de casarse, han comprobado que sus suposiciones eran erróneas: su matrimonio es tan frágil o más que el de los que se casan habiendo sido antes simples novios. Según han notado los estudiosos, este dato contradice todas las teorías de una escuela de relaciones prematrimoniales.

Hay aborto porque se miente a la mujer.— «Hay aborto, porque se miente a la mujer. Se la hace creer que el aborto otorga libertad y nada más lejos de la verdad», dice el Cardenal Jubany en una nota reciente. Según el Cardenal de Barcelona, «es preciso socorrer a la mujer para que pueda ejercitar su libertad de ser madre».

Un diputado pregunta sobre «horribles experimentos con perros» en el Hospital de La Paz.— Un diputado coruñés ha dirigido una pregunta al Gobierno interesándose por los «horribles experimentos ilegales con perros», en el Hospital La Paz de Madrid, que ha sido denunciado por la organización británica «Lucha contra la crueldad hacia los animales de Europa». Los comentaristas más prestigiosos del acontecer nacional han hecho notar el sarcasmo de esta pregunta ante la indiferencia parlamentaria respecto a los casos de infanticidios y eutanasia activa.

La esposa de Pujol, premiada por su defensa a la vida.— La esposa del presidednte de la Generalidad, Marta Ferrusola, ha obtenido el premio AFA que convoca anualmente «Acción Familiar» por su continuo trabajo y apoyo incondicional a la institución familiar, así como sus declaraciones en favor de la vida. El jurado del premio ha estimado que en la esposa de Jordi Pujol «concurren los méritos de una vida personal ejemplar de esposa y madre de familia, y de valentía en sus actuaciones públicas en defensa de la vida».

Sacerdotes para Costa de Marfil.— El Nuncio Apostólico de Costa de Marfil ha hecho un llamamiento urgente a los sacerdotes españoles para ir a evangelizar dicho país, donde el avance del Islam es espectacular, hasta el extremo de que si no se pone un remedio urgente, pronto será islámica más del cincuenta por ciento de la población.

El video de la semana

Con Juan Pablo II a Santiago de Compostela

LOS medios de comunicación son cada vez más necesarios y útiles como instrumentos de cultura y orientación. Con motivo del próximo encuentro de Juan Pablo II con los jóvenes en la IV Jornada Mundial de la Juventud, dos empresas de solvencia en el campo de la comunicación: Europa Press de Madrid y Vértice de Comunicación de La Coruña, se han unido para coproducir un video que favorezca la propagación, por parte de jóvenes e instituciones organizadoras de este encuentro mundial.

Este video contiene imágenes del Papa con los jóvenes, varias secuencias de viajes apostólicos de Juan Pablo II, la convocatoria de esta Jornada por parte de Su Santidad en varias ocasiones. También incluye el mensaje del arzobispo de Santiago, distintas declaraciones de organizadores y de chicos y chicas que preparan con gran ilusión su asistencia al encuentro.

Además, se da una panorámica del Camino de Santiago, un recorrido visual por Santiago de Compostela, datos de alojamientos y una serie de de-

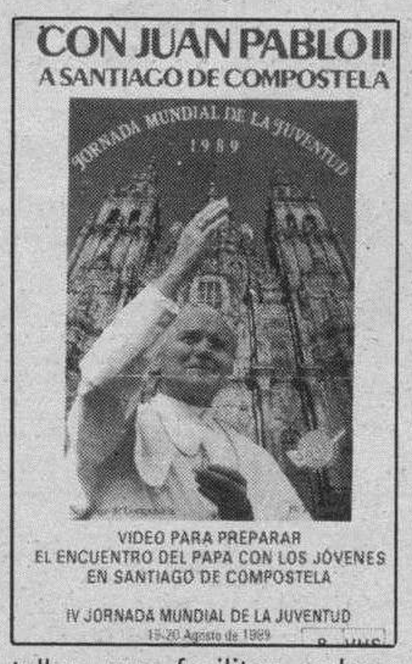

talles que facilitan a los asistentes el encuentro en la IV Jornada Mundial de la Juventud.

El video es de gran utilidad para las familias, y está dirigido principalmente a las parroquias, escuelas y colegios, clubes juveniles, movimientos familiares, instituciones universitarias y deportivas, y todo tipo de asociaciones.

Ficha técnica:

Con Juan Pablo II a Santiago de Compostela.

Video en B/VHF.

Distribuye: Ediciones Palabra, Castellana, 210. 28046-Madrid.

Telf. 2507720 y 2507739. Fax: (91) 2507838.

Precio 2.950. IVA incluido.

Poza
AGENCIA DE LA PROPIEDAD INMOBILIARIA
* PISOS * LOCALES * FINCAS
* VALORACIONES
C/. VITORIA, 27-A. Ofic. 211. TLFNO.: 273034

EP
ASESORIA FISCAL
* LABORAL * CONTABLE * SEGUROS
DIONISIO ESPINOSA - Economista
C/. VITORIA, 27-A TELEFONO 273034

Oficios artesanos

Está considerado como uno de los oficios más arraigados y populares de esta provincia merced a la abundancia de ganado ovino que pasta en las tierras burgalesas. El esquileo, tradición milenaria, funde el clasicismo y la modernidad ya que su base legendaria ha incorporado innovadoras técnicas a su proceso productivo, eminentemente manual. La tijera y la maquinilla eléctrica suponen los dos polos del esquileo sintetizando su raíz histórica y su avanzada mecanización.

El Esquileo, una moderna tradición lanar

Coordina: Ricardo Ruiz
Reportaje Fotográfico: Pedro Antonio Díez Rodrigo

Nuestra provincia es muy rica en ganado ovino

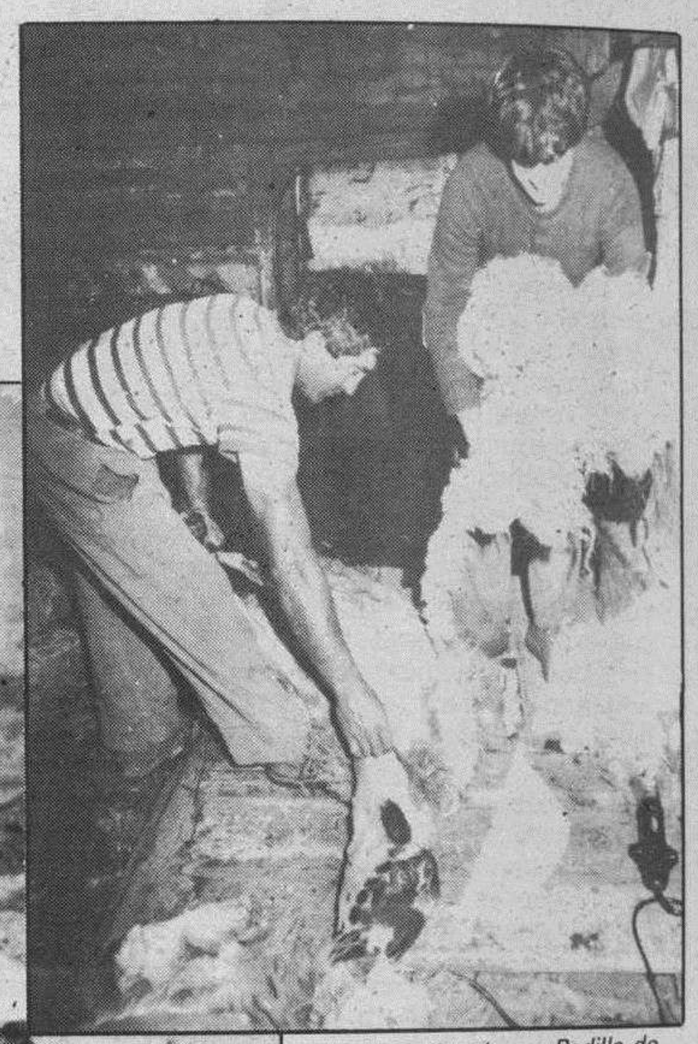

José Luis García, en Padilla de Arriba, utiliza la moderna técnica de la maquinilla eléctrica

Claudio Guijarro, en Navas de Roa, esquilando una nueva raza de oveja, la israelí

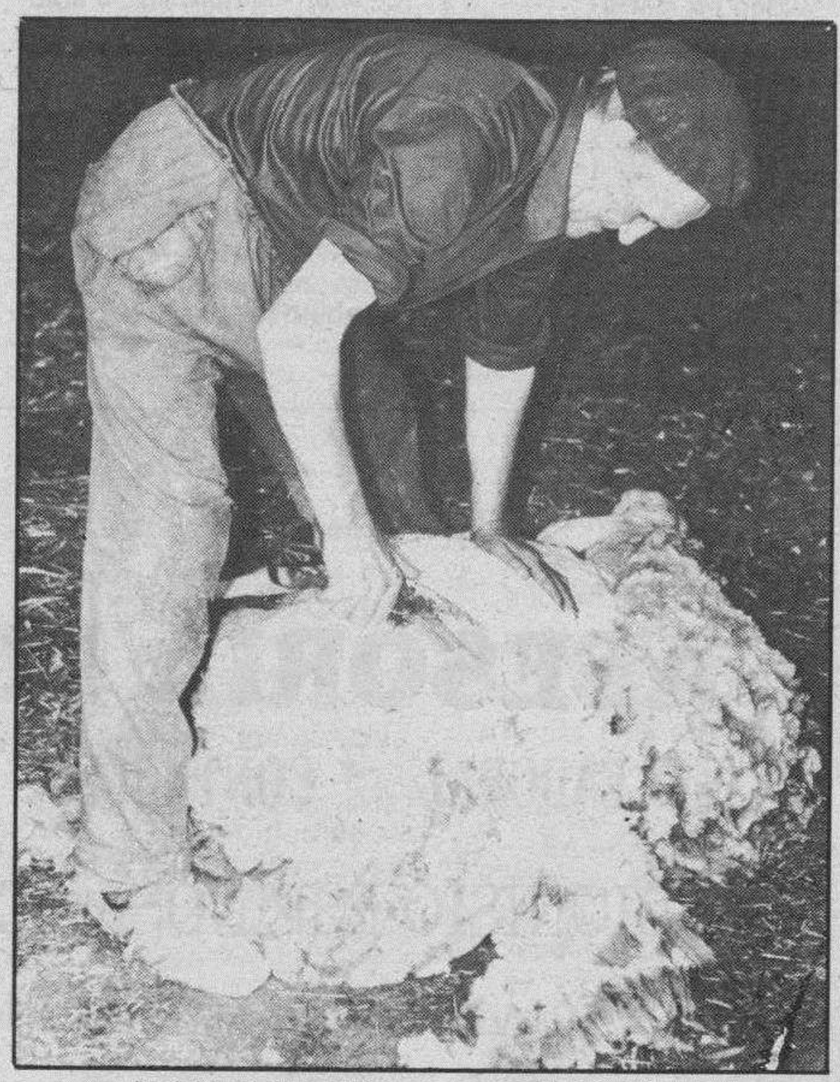

José Martínez practicando el esquileo a tijera

De la tijera a la maquinilla

Nuestra provincia es tremendamente rica por lo que a explotación ganadera se refiere, merced también a la fertilidad de los pastos. En Burgos, encontramos tres puntos dedicados al oficio del esquileo. Así, en Padilla de Arriba descubrimos a José Luis García; en Cerézo de Río Tirón al pastor de este pueblo, José Martínez Martín, llamado «el de Villegas» y en Nava de Roa, a numerosos esquiladores encabezados por Claudio Guijarro Arribas.

En este oficio se enfrentan dos técnicas muy dispares que hablan de tradición «versus» modernidad. Así, frente a la clásica tijera se sitúa la moderna maquinilla eléctrica. Si la primera tiene el inconveniente de la lentitud y el cansancio con el que castiga al artesano; la segunda no es tan práctica como a priori parece ya que incrementa considerablemente el gasto.

El proceso del esquileo, que se acostumbra a realizarse a primeras horas de la jornada matinal, exige diversos pasos. En primer lugar, una vez cortada, la lana se lava y luego se procede a su secado. El kilo de lana viene a costar entre las ciento cuarenta y las ciento cincuenta pesetas.

Asimismo, los veterinarios recomiendan a los ganaderos que las ovejas estén vacunadas para evitar enfermedades y que su régimen alimenticio incluya complementos vitamínicos.

M.C.D 2018

NUEVO IBIZA DIESEL

NO HAY MAS DIESEL POR MENOS.

En diesel no hay quien de más. Por prestaciones, calidad y tecnología alemana, el nuevo SEAT IBIZA DIESEL se destaca del resto de su categoría:
- Nueva bomba de inyección.
- Nueva bomba de vacío.
- Nuevo filtro de aire.
- Bujías de precalentamiento rápido.
- Motor más silencioso de 1.700 c.c.
- 55 CV de potencia.

El nuevo SEAT IBIZA lo da todo en diesel. **¡Y al mismo precio que un coche de gasolina!**

Disfruta de un diesel más silencioso y económico que, ahora, cuesta **130.000 ptas. menos.** Nadie da tanto diesel por menos.

	IBIZA SPECIAL	MODELOS DE LA COMPETENCIA					
Cilindrada (c.c).	1.714	1.360	1.753	1.488	1.769	1.595	1.272
Potencia (c.v.).	55	53	60	50	60	55	45
Precio recomendado (Ptas.)	1.150.000	1.290.950	1.264.000	1.253.000	1.337.000	1.360.000	1.254.678

DESDE

1.150.000 PTAS.

Precio final recomendado *(IVA y transporte incluido)*

SEAT. MAS POR MENOS.

SEAT
Grupo Volkswagen

TAPSA/NW/Ayer

M.C.D. 2018

Los presupuestos comenzarán a estudiarse a finales de Julio

Madrid (Efe).— El Gobierno estudiará un primer borrador sobre los Presupuestos Generales del Estado para 1990 en su Consejo de Ministros del próximo 28 de julio, antes de que comiencen las vacaciones del verano, confirmaron a «Efe» fuentes oficiales.

Los responsables de Economía y Hacienda se proponen revisar, para la elaboración de este primer borrador, el escenario macroeconómico previsto hasta 1992 que sirvió como marco para la realización de la Ley de Presupuestos de 1989.

La revisión de este escenario se ajustará a la evolución seguida por la economía española en los últimos meses, que ha llevado a las autoridades económicas a modificar ya al alza la estimación de crecimiento del PIB para este año en más de medio punto, situándola en el 4,6 por ciento.

Según las fuentes consultadas por «Efe», es previsible que la tasa de crecimiento se desacelere en 1990, para elevarse de nuevo en los dos años siguientes por encima del 4 por ciento.

En el capítulo de empleo las previsiones apuntan a un aumento sostenido del número de puestos de trabajo, entre el 2 y el 2,5 por ciento del PIB, y a una reducción de la tasa de paro hasta el 16,8 por ciento en 1992.

Julio Anguita vaticina dificultades para la UGT

Madrid (Efe).— El secretario general del PC, Julio Anguita, dijo ayer que «UGT tiene un grave problema, o se queda sin definición política como simple sindicato, crea otro partido, o plantea la batalla interna en el PSOE, pero lo que no puede es seguir muchos meses sin definición política»

Anguita se reunió esta mañana con diversos delegados de las comunidades autónomas de Izquierda Unida (IU), para analizar los últimos resultados electorales y estudiar las acciones futuras a realizar por la coalición.

Anunció que en el mes de julio se reunirá el Consejo Federal para planificar las áreas de trabajo de cara a las elecciones generales y designar a los candidatos «a fin de que el electorado vaya conociendo a las personas que les van a representar», así como para elaborar un programa de gobierno.

Respecto a la valoración sobre las últimas elecciones al parlamento europeo, Anguita señaló que las han visto con «moderado optimismo», aunque, matizó, que la valoración más seria y en profundidad será realizada en la reunión que el comité central del PC realizará los días 29 y 30 de junio.

Aseguró que su partido no seguirá una postura política muy diferente a la mantenida hasta ahora, aunque reconoció que hay modelos clásicos que ya están obsoletos, por lo que habrá que hacer frente a las grandes contradicciones que existen.

Entre estas contradicciones, según Anguita, se encuentran el incremento de la revolución tecnica y empresarial mientras que sigue aumentando el paro, así como los derechos humanos en el tercer mundo.

Para Anguita en el sostenimiento del capitalismo hay que ver si el crecimiento económico es suficiente, como dice Felipe Gonzalez, o bien se centra sólo en unos determinados grupos, por lo que «queremos estudiar fórmulas para conseguir el objetivo de sintetizar estas contradicciones», pues en la sociedad del pleno empleo, se empieza a cuestionar, incluso, la acción sindical.

Cada comunidad autónoma, por medio de la coordinación general de áreas, deberá elaborar un documento base en el que se definan las grandes líneas del programa de IU en cada región, de forma que dicho proyecto tenga carácter de documento de partida para la elaboración de uno conjunto.

A finales de octubre se celebrará un simposio estatal en el que se elaborarán las propuestas generales del proyecto de programa de Gobierno de IU, que será sometido a la aprobación del consejo político federal.

Los convenios, instrumentos de reflexión social

Barcelona (Efe).— El secretario general de UGT de Cataluña, Justo Domínguez, dijo ayer a «Efe» que hay una inercia en convertir los convenios en instrumentos de reflexion social, al hacer un balance de la negociacion colectiva de 1989.

Domínguez subrayó que aunque no ha hecho una evaluación concreta sobre el tema, «podemos decir que la negociación colectiva ha tenido una cierta semejanza a la que se produjo en 1987, con una diversidad importante respecto al sector público y privado».

Según informó el dirigente de la UGT, la mayor parte de los convenios colectivos se sitúa en estos momentos en torno a una media del 6,8 por ciento de incremento salarial, cercana a las previsiones que el sindicato socialista habia planteado.

Domínguez señaló que ésta es la primera vez que se detecta un mayor contenido social en los convenios en temas como el empleo, conversión de contratos eventuales en fijos, reducción limitada de la jornada laboral y derechos sindicales.

La suspensión de las negociaciones en RENFE «no constituyen novedad»

Madrid (Colpisa, por Antonio Paniagua).— El comité intercentros de Renfe considera que la decisión de los responsables empresariales de suspender las negociaciones sobre el convenio colectivo no representa "ninguna novedad", pues de hecho las conversaciones se encuentran bloqueadas desde hace un mes.

El comité de dirección de RENFE acordó el pasado viernes no reanudar el diálogo con las centrales hasta que se restablezcan las condiciones de normalidad, que la empresa considera "perturbadas por la situación de violencia, actos de sabotaje y agresión".

Mariano Santiso, portavoz del comité intercentros de RENFE, cree que la resolución de la dirección de la compañía de interrumpir el proceso negociador no es sino la "confirmación oficial" de la actitud que han mantenido los representantes de la empresa en el diálogo con los sindicatos. Santiso censuró la actitud de RENFE de dar por finalizada la reconversión, lo que dificulta el incremento de la plantilla, que es una reivindicación permanente planteada por lo sindicatos.

El portavoz del comité intecentros rechazó los argumentos de la compañía, que invoca la situación de anormalidad y violencia para suspender laS negociaciones del convenio, y adujo que si de verdad hubieran existido incidentes serios "algún trabajador estaría en estos momentos procesado, detenido y despedido, cosa que no ha ocurrido". Santiso afirmó que la empresa ha abierto una treintena de expedientes disciplinarios contra representantes sindicales, "de los cuales no se podrá mostrar ninguna intervención en las agresiones denunciadas".

Sobre la oferta de RENFE propuesta el pasado día 8 de plantear una subida en torno al 6 por ciento, anticipando un cinco por ciento a cuenta del convenio, Santiso señaló que "no tenemos nada en contra de este adelanto, pero nos tememos que la intención de la empresa consista en que no haya al final un convenio colectivo, como ocurrió en el caso de Banca". Para las centrales las divergencias sobre la subida salarial son superables, e insisten en reclamar mecanismos de transparencia en la promoción profesional, reducción de la jornada laboral en al menos 16 horas al año e información sobre los planes de futuro de la empresa.

Por otra parte, los sindicatos informaron que el paro parcial de una hora en el turno de mañana fue secundado ayer por el 90 por ciento de los trabajadores. Este dato no pudo ser contrastado por representantes de la empresa.

MOISTURE LOCK BODY FORMULA DE CLINIQUE

VISTA SU CUERPO DE SEDA

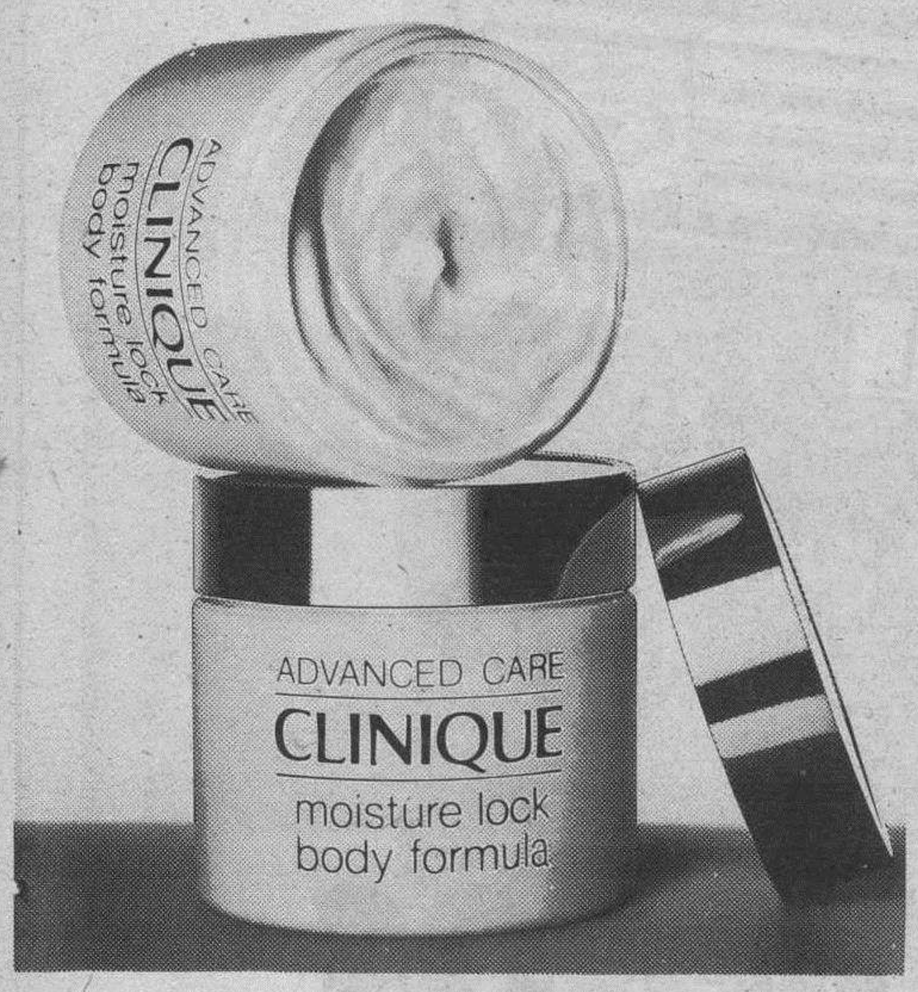

Moisture Lock Body Formula es un eficaz tratamiento para la piel de todo el cuerpo que reafirma, retiene la humedad y mejora la elasticidad. Actúa en profundidad y, gracias a su consistencia increíblemente fina, se absorbe sin dejar rastro.
CLINIQUE presenta Moisture Lock Body Formula como una crema para borrar la edad de su cuerpo. Al igual que las cremas para el rostro, nuestros dermatólogos aconsejan la exfoliación previa para que actúe más rapida y eficazmente.

LE ESPERA EL REGALO. LOS SEIS EXPERTOS DE CLINIQUE
SERA SUYO COMPLETAMENTE GRATIS POR LA COMPRA DE PRODUCTOS CLINIQUE.

No tendra más que palabras de gratitud para estos expertos, sometidos a pruebas de alergia y sin perfume, que darán a su piel, ojos y labios un aspecto fascinante. No olvide pedir que le analicen el cutis con el computador de CLINIQUE.

Dramatically Different Moisturizing Lotion. 15 ml.
La famosa "bebida hidratante" que todos los cutis necesitan.
Semi-Lipstick tono Currant Stain. 3,8 gr.
Lapiz de labios con brillo. Fresco, suave y natural.
Rinse off Eye Makeup Solvent. 30 ml.
Desmaquillador rápido de ojos para retoques rápidos.
Glossy Brush-On Mascara.
Mascara de pestañas "experta". Sometida a pruebas de alergia y 100% sin perfume.
Different Lipstick tono Rose Apricot. 3,8 gr.
Lapiz de labios en un precioso tono rosa.
Cepillo para las cejas.
Otro experto para enmarcar sus ojos.
Un regalo por cliente.

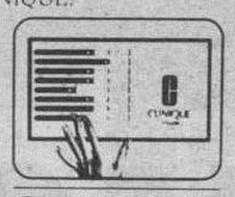

CLINIQUE
Sometido a pruebas de alergia.
100 %. Sin Perfume.

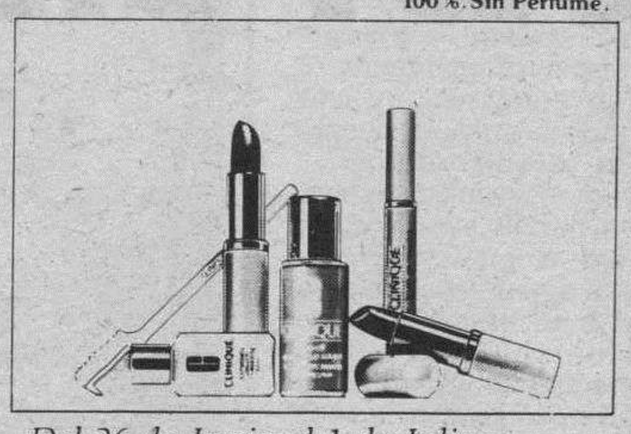

Santander, 6. Tel. 20 55 51 Calatravas, 3. Tel. 26 41 82
Burgos

Del 26 de Junio al 1 de Julio

EMPRESA NACIONAL DE LUBRICANTES
necesita:
DISTRIBUIDOR PARA BURGOS
(Abstenerse no profesionales)
Interesados escribir al Apartado de Correos número 36.056 de Madrid.

UNIVERSIDAD DE VALLADOLID

Preinscripción de Alumnos
CURSO 1989-1990

Obligatoria para todos los alumnos que soliciten iniciar estudios en los Centros de esta Universidad, incluidos aquéllos que tengan pendiente de aprobar en Septiembre el C.O.U., Selectividad o F.P. II.

PLAZO:
20 de Junio al 20 de Julio.

RECOGIDA Y ENTREGA DE IMPRESOS EN:
Valladolid: Casa del Estudiante. Calle Real de Burgos (frente a Iglesia de San Pedro).
Burgos: Unidad Administrativa Territorial. Escuela de Empresariales. Calle Francisco Vitoria, s/n.
Palencia: Unidad Administrativa Territorial. Escuela Politécnica Agraria. Avenida Madrid, 57.
Soria: Escuela Universitaria de Profesorado de E.G.B. Calle Ronda Eloy Sanz, 5.

TRASLADOS DE EXPEDIENTE

Alumnos de éste u otros Distritos Universitarios

Todos aquellos alumnos que hayan aprobado UNA o más asignaturas en una Carrera Universitaria y quieran trasladar su expediente para continuar los mismos estudios en algún Centro de esta Universidad, deberán solicitar el traslado.

PLAZO:
Del 15 de Junio al 30 de Julio.

LUGAR:
En la Secretaría Administrativa del Centro donde desee trasladarse.

M.C.D 2018

Una catalana, elegida «Maja de España 1989»

Benálmadena (Málaga) (Efe).— La joven Inmaculada Orellana Royo, de 21 años y representante de Cataluña, fue elegida esta madrugada Maja de España 89, en una gala celebrada en el parque de atracciones Tívoli World de Benalmádena (Málaga).

Inmaculada Orellana es diseñadora, su altura es de 1,75 metros, tiene el pelo castaño y los ojos azules, y su deseo principal en estos momentos es llegar a la cumbre de su profesión.

La joven catalana fue elegida Maja de España 1989 tras una intensa pugna entre las 20 candidatas que se presentaban al certamen, una de cada comunidad autónoma del Estado español, además de las representantes de Ceuta, Melilla y Benalmádena, ésta última como organizadora del evento.

Las majas, en una primera aparición, lucieron el traje regional de su provincia y pronunciaron una breve presentación de sí mismas ante el público.

En un segundo pase, las jóvenes pasearon en traje de baño, con el objeto de que el jurado pudiera valorar la figura y la esbeltez de cada una.

Finalmente, las majas lucieron, en un tercer pase, un vestido de noche, con peineta y mantilla, que fue el último colofón para que los miembros del jurado, al frente de los cuales se encontraba el alcalde de Benalmádena, Rafael Rico, se decantaran por Inmaculada Orellana Royo.

Más de 400.000 personas acudieron a la «cremá», ayer, de las hogueras en Alicante

Alicante (Efe).— Más de cuatrocientas mil personas asistieron ayer, en la noche de San Juan, a la «Cremá» de las Hogueras de Alicante, según las previsiones de la Comisión de Hogueras que preside Conrado Albadalejo.

La fiestas de las «Hogueras de San Juan» se iniciaron en la capital alicantina el pasado día 20 y culminan esta noche con el disparo de la típica «Palmera» de fuegos artificiales, desde el castillo de Santa Bárbara, situado en el monte Benacantil, que anuncia el inicio de la «Cremá» de los 242 monumentos que se han plantado este año.

El primer monumento que arderá será la Hoguera Oficial, a las 12 en punto de la noche, plantada en la plaza del Ayuntamiento y, en toda la ciudad durante esta noche, se quemarán alrededor de dos a

Durante todas las fiestas se habrán quemado más de 100 toneladas de pólvora, entre castillos de fuegos artificiales, «despertás» y «mascletás», mientras que el coste total de las fiestas supera los 700 millones de pesetas.

Albadalejo ha señalado a «Efe» que en esta edición se han plantado 74 monumentos mayores y 71 hogueras infantiles, repartidos en 71 comisiones, con un total de 5.800 «fogueres» inscritos, de las que la Comisión de Carolinas Altas alcanzó el primer premio de la sección especial.

Las «Fogueres» son la base principal de los festejos, compuestas de «ninots» construidos con cartón y madera, que reflejan a través del humor tanto la actualidad como las distintas facetas de la ciudad.

Manolo Escobar, ileso en un accidente de tráfico cerca de Málaga

Nerja (Málaga) (Efe)— El cantante Manolo Escobar salió ileso de un accidente de circulación ocurrido esta madrugada en el término municipal de Nerja, informaron ayer fuentes de la Guardia Civil de Tráfico de Málaga.

El accidente se produjo a las 4,30 horas en el kilómetro 290 de la carretera Nacional 340, al colisionar el vehículo Mercedes en el que viajaba el cantante, junto con sus hermanos, con una furgoneta, por causas todavía no determinadas.

TRANSPORTES FELIX-ANGEL, S.L.

PAQUETERIA — CARGAS COMPLETAS
A VIZCAYA — GUIPUZCOA — NAVARRA

SERVICIO DIARIO

Polígono Villalonquéjar. C/. López Bravo s/n
Teléfono 20 75 47

VENTA DE EXISTENCIAS
DE DEPOSITO DE LA MARINA S.A.

¡ AVISO !

GEMELOS DE MAR Y CAMPO
Todos en su funda original
por sólo 2.150 pts.

Serán ofrecidos al público a partir del dia de hoy.
¡ATENCION!: Oferta válida hasta el 30 de agosto de 1989.

FORMATO LENTES SUPER 50+45 mm. IDEALES PARA VISION NOCTURNA. A partir de la media noche de hoy, el DEPOSITO DE LA MARINA S.A., aceptará pedidos directamente del público referentes a GEMELOS DE MAR Y CAMPO, hasta terminar las existencias. Cada uno de estos Gemelos de larga visibilidad y alta precisión NO prismáticos, son tan potentes que permiten desde la grada de un estadio, leer en los labios lo que dice el arbitro. Proyectados con ingenieria de precisión , lentes para ver en la bruma. Estos ligeros GEMELOS DE MAR Y DE CAMPO, son resistentes a las más diversas condiciones climatológicas. Las lentes gigantes de 50 mm. son de una gran luminosidad y excepcionales para la visión nocturna.El foco es instantáneo. Amplitud ocular fuera de serie. Particularmente indicados para los aficionados a los deportes, amantes de la naturaleza, del teatro, propietarios de barcos, pilotos de aviones, cazadores, viajeros, etc,.. **GARANTIA DE TOTAL SATISFACCION O REEMBOLSO.**

ESPECIFICACIONES TECNICAS

* **PROFUNDIDAD DE CAMPO**: desde 1,50 mts. a 50 millas naúticas .-* **LENTES**: no prismáticos 50x45 irrompibles.-* **AMPLITUD DE CAMPO**: 300 mtrs. de campo a 1000 mtrs. de distancia.- * **FACTOR DE VARIABILIDAD**: directamente proporcional a la altitud y elevación.- * **CUBRELENTES**: para proteger las lentes del polvo y del agua.-* **ENFOQUE**: por rotación central instantánea.- * **SISTEMA OPTICO**: refractario.-* **COLORES**: naturales a lo largo de toda la visibilidad.- * **CUERPO**: antióxido, antichoque y antiagua.- * **PERDIDA APROXIMADA DE FILTRACION**: 0,001.

Para evitar desilusiones o futuras quejas, deben hacer su pedido inmediatamente adjuntando este aviso o bien indicando la cantidad deseada y especificando claramente vuestro nombre y dirección. Aceptamos como máximo 3 piezas por cada pedido. No envie dinero pagará directamente al cartero al recibir el paquete 2.150 pts. por cada gemelo + 300 pts. de gastos de envio.

¡¡ VEREIS TODO SIN SER VISTOS !!

Escribir vuestro nombre, dirección, población, c.postal y provincia a: DEPOSITO DE LA MARINA S.A. (213) Ap. Correos 38046 - 08080 BARCELONA

TEATRO AVENIDA —FERIAS Y FIESTAS 1989—

LE OFRECE LOS SUCESOS TEATRALES MAS IMPORTANTES DEL AÑO Y QUE HAN BATIDO TODOS LOS RECORDS DE TAQUILLA EN EL TEATRO ESPAÑOL

Del miércoles, 28; al viernes, 30 de Junio
—Tres únicos días—
8,30 tarde y 11,30 noche

PRO & PRO Presenta a
ESPERANZA ROY

EN
«UNA FAROLA EN EL SALON»
de SANTIAGO PAREDES
CON
CAYETANA GUILLEN-CUERVO
CARLOS IBARRA
Y LA COLABORACION DE
NICOLAS DUEÑAS
DIRECCION
CESAR OLIVA
Carpena s.a.

Del sábado, 1; al martes, 4 de Julio
—Cuatro únicos días—
8,30 tarde y 11,30 noche

COMPAÑIA
PEDRO OSINAGA
CON
ANA MARIA VIDAL
EN

«ENTREN SIN LLAMAR»
de ANTHONY MARRIOT y BOB GRANT Version JUAN JOSE DE ARTECHE
JESUS ENGUITA PILAR ALCON RAFAEL GUERRERO
ARTURO ACERO MARI CARMEN GAMBIN ESTER BELLVER
DIRECCION JUAN JOSE ALONSO MILLAN
Divertidisima! ¡Divertidisima! ¡Divertidisima!

VENTA ANTICIPADA DE LOCALIDADES: Taquilla abierta por las mañanas, de 12 a 2. Tardes, enteras.

G.D 2018

LOTERIA NACIONAL

SORTEO DEL DIA 24 DE JUNIO DE 1989

Doce series de 100.000 billetes cada una

SORTEO 25/89

Lista acumulada de las cantidades que han correspondido a los números premiados, clasificados por su cifra final

Estos premios podrán cobrarse hasta el día 25 de septiembre de 1989, INCLUSIVE

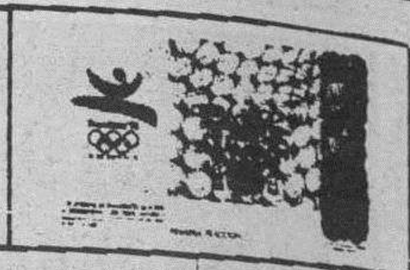

0		1		2		3		4		5		6		7		8		9	
Números	Pesetas	Números	Pesetas	Números	Pesetas	Números	Pesetas	Números	Pesetas	Números	Pesetas	Números	Pesetas	Números	Pesetas	Números	Pesetas	Números	Pesetas
22300	55.000	22301	50.000	22302	55.000	22303	50.000	22304	50.000	22305	55.000	22306	50.000	22307	60.000	22308	50.000	22309	50.000
22310	55.000	22311	50.000	22312	55.000	22313	50.000	22314	50.000	22315	55.000	22316	50.000	22317	50.000	22318	50.000	22319	50.000
22320	55.000	**22321**	**1.050.000**	**22322**	**40.000.000**	**22323**	**1.050.000**	22324	50.000	22325	55.000	22326	50.000	22327	50.000	22328	50.000	22329	50.000
22330	55.000	22331	50.000	22332	55.000	22333	50.000	22334	50.000	22335	55.000	22336	50.000	22337	60.000	22338	50.000	22339	50.000
22340	55.000	22341	50.000	22342	55.000	22343	50.000	22344	50.000	22345	55.000	22346	50.000	22347	50.000	22348	50.000	22349	50.000
22350	55.000	22351	50.000	22352	55.000	22353	50.000	22354	50.000	22355	55.000	22356	50.000	22357	50.000	22358	50.000	22359	50.000
22360	55.000	22361	50.000	22362	55.000	22363	50.000	22364	50.000	22365	55.000	22366	50.000	22367	60.000	22368	50.000	22369	50.000
22370	55.000	22371	50.000	22372	55.000	22373	60.000	22374	50.000	22375	55.000	22376	50.000	22377	50.000	22378	50.000	22379	50.000
22380	55.000	22381	50.000	22382	80.000	22383	50.000	22384	50.000	22385	55.000	22386	50.000	22387	50.000	22388	50.000	22389	50.000
22390	55.000	22391	50.000	22392	55.000	22393	50.000	22394	50.000	22395	55.000	22396	50.000	22397	50.000	22398	50.000	22399	50.000
41600	55.000	41601	50.000	41602	55.000	41603	50.000	41604	50.000	41605	55.000	41606	50.000	41607	60.000	41608	50.000	41609	50.000
41610	55.000	41611	50.000	41612	55.000	41613	50.000	41614	50.000	41615	55.000	41616	50.000	41617	50.000	41618	50.000	41619	50.000
41620	55.000	41621	50.000	41622	80.000	41623	50.000	41624	50.000	41625	55.000	41626	50.000	41627	50.000	41628	50.000	41629	50.000
41630	55.000	41631	50.000	41632	55.000	41633	50.000	41634	50.000	41635	55.000	41636	50.000	41637	60.000	41638	50.000	41639	50.000
41640	55.000	41641	50.000	41642	55.000	41643	50.000	41644	50.000	41645	55.000	41646	50.000	41647	50.000	41648	50.000	41649	50.000
41650	55.000	41651	50.000	41652	55.000	41653	50.000	41654	50.000	41655	55.000	41656	50.000	41657	50.000	41658	50.000	41659	50.000
41660	55.000	41661	50.000	41662	55.000	41663	50.000	41664	50.000	41665	55.000	41666	50.000	41667	60.000	41668	75.000	41669	50.000
41670	55.000	41671	50.000	41672	55.000	41673	60.000	41674	50.000	41675	55.000	41676	50.000	41677	50.000	41678	50.000	41679	50.000
41680	55.000	41681	50.000	41682	55.000	41683	50.000	41684	50.000	41685	55.000	41686	50.000	41687	50.000	41688	50.000	41689	50.000
41690	55.000	41691	50.000	41692	55.000	41693	50.000	41694	50.000	41695	55.000	41696	50.000	41697	50.000	**41698**	**765.000**	**41699**	**20.000.000**
41700	**720.000**																		
Terminaciones				**Terminaciones**		**Terminaciones**				**Terminaciones**		**Terminaciones**		**Terminaciones**		**Terminaciones**		**Terminaciones**	
7110	130.000			5622	155.000	73	10.000			575	30.000	226	25.000	2637	135.000	6378	125.000	9599	125.000
720	30.000			062	30.000					875	30.000	926	25.000	497	25.000	408	25.000		
0	5.000			172	30.000					5	5.000			07	10.000	668	25.000		
				322	80.000									37	10.000				
				382	30.000									67	10.000				
				722	55.000														
				22	30.000														
				2	5.000														

ESTE SORTEO ADJUDICA 4.386.120 DECIMOS PREMIADOS POR UN IMPORTE TOTAL DE 4.200.000.000 DE PESETAS

PREMIO ESPECIAL	FRACCION	SERIE	PREMIO ACUMULADO	POBLACION
246.000.000 Ptas. Núm. 22322 PRIMER PREMIO	1.ª	2.ª	250.000.000	MADRID

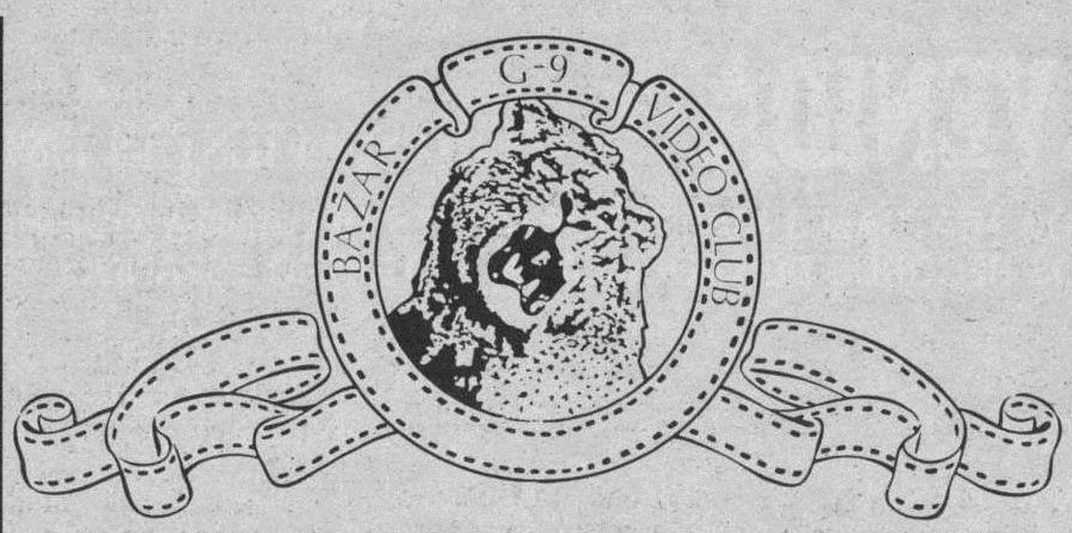

BAZAR VIDEO CLUB G-9

PRESENTA

UNA OFERTA DE PELICULA

7 PELICULAS VHS

(A ELEGIR ENTRE MAS DE 1.500 TITULOS)

7 DIAS (PLAZO DE DEVOLUCION)

PRECIO DEL LOTE: 1.000 Pts.

Le ofecemos además ...

POR SOLO 3.000 PTS. AL MES

COMPRAR SU VIDEO - TV - EQUIPO HI-FI

HORARIO AL PUBLICO

LUNES A VIERNES: DE 10 A 2 Y DE 5 A 9

SABADOS: DE 10 A 2

BAZAR - VIDEO CLUB G-9

AVDA. ELADIO PERLADO, 37 - TELEFONO 22.91.67 - BURGOS

PARA ELLA LA NUEVA MODA

¡Ven a elegir!. Tenemos los colores y diseños que se llevan.

la moda a mejor precio.

TEXTILES MARIN

M.C.D 2018

El líder reformista chino Zhao Ziyang ha sido destituido del PCCH por un tecnócrata fiel a Deng Xiaoping

Pekín (Efe).— El hasta ahora secretario general del Partido Comunista Chino (PCCH), Zhao Ziyang, fue destituido ayer y reemplazado por Jiang Zimen, que dirigía el partido en Shanghai.

El anuncio, difundido por todos los medios de comunicación chinos, fue hecho al término de la cuarta sesión plenaria del decimotercer Comité Central del partido, a la que asistieron unos 500 líderes del PCCH, y que se inició ayer en Pekín.

El comunicado de la sesión informa de que Zhao fue destituido de todos los cargos que tenía en el partido.

Zhao, además de secretario general del PCCH, era tambien miembro del Comité Permanente del Politburó, miembro del Comité Central y primer vicepresidente de la Comisión Militar del Comité Central del PCCH.

La sesión plenaria, dice el comunicado, examinó y aprobó un «informe sobre los errores del camarada Zhao Ziyang durante los disturbios anti-partido y anti-socialismo» de los pasados meses, informe que había preparado el primer ministro, Li Peng, a petición del buró político del PCCH.

El informe añade que, aunque Zhao hizo un trabajo beneficioso para la reforma, la apertura de China al exterior y la economía, cuando ocupó cargos dirigentes en el partido y en el Gobierno, «claramente falló en seguir las líneas maestras y en el trabajo práctico».

El informe acusa a Zhao de adoptar una actitud pasiva hacia los «cuatro principios cardinales» (vía socialista, liderazgo del partido comunista, dictadura democrática popular y marxismo leninismo, pensamiento Mao Zedong) y en oponerse al liberalismo burgués.

En vista de estos errores, la sesión plenaria decidió destituir a Zhao de todos sus puestos dirigentes en el partido y «seguir analizando su caso», lo que puede significar sanciones más graves.

Junto a Zhao fue destituido Hu Qili, otro de los cinco miembros del Comite Permanente del Comite Central del partido, de su buró político y del secretariado de Comité Central.

Ambos estaban considerados como los líderes de la línea reformista dentro del partido, perdedora tras la represión militar de las manifestaciones en favor de la democracia de los días 3 y 4 de junio en Pekín.

En esa aparente lucha interna se impusieron los duros o conservadores encabezados por él, de hecho, máximo líder chino, Deng Xiaoping, el primer ministro con el apoyo de los más ancianos del partido.

Para suceder a Zhao, la sesión plenaria designó a Jiang Zemin, de 62 años, hasta ahora secretario general del partido en Shanghai, a quien nombró tambien miembro del Comité Permanente del buró político y del Comité Central.

Jiang es considerado un tecnócrata leal sin condiciones a Deng Xiaoping que durante su mandato al frente de la Alcaldía de Shanghai, la ciudad más populosa de la República Popular de China, promovió su comercio para atraer la inversión extranjera.

En la fotografía de la izquierda, Zhao Ziyang que ha sido sustituido al frente del PCCH por Jiang Zemin (fotografía de la derecha).

Segundo reformista purgado

El secretario general del Partido Comunista Chino (PCCH) desde noviembre de 1987, Zhao Ziyang, es el segundo titular de ese cargo que es destituído a causa de manifestaciones estudiantiles en favor de la democracia, en poco más de dos años.

Zhao, considerado como un convencido reformista, accedió al cargo de secretario general tras la destitución de Hu Yaobang, en enero de 1987, que perdió su puesto, tambien, después de una larga campaña de agitación estudiantil en los meses anteriores.

Fue precisamente la muerte de Hu, el pasado 15 de abril, la que provocó la nueva campaña de manifestaciones estudiantiles en favor de una mayor democratización de las estructuras chinas, en favor de la libertad de prensa y contra la corrupción del aparato del PCCH.

La última vez que se vio a Zhao en público fue el pasado 18 de mayo, hablando con los estudiantes en la Plaza de Tian Anmen de Pekín a lo que aseguró que algunas de sus demandas eran compartidas por él.

Desde entonces no se le vio más y, tras la represión militar de los manifestantes, los días 3 y 4 de junio, ya quedó claro que había caído en desgracia y que la línea dura y conservadora del partido se había impuesto sobre los reformistas.

Ni Hu ni Zhao, discípulos de Deng Xiaoping y considerados en su momento como sus posibles herederos, compartían con el máximo líder chino su pasión por el orden, la prudencia política, ni su disposición a utilizar la fuerza para solucionar los conflictos.

Ambos han sido acusados de débiles y de cometer errores de gravedad ideológica.

Cuando Zhao fue nombrado primer ministro en septiembre de 1980, traía consigo una muy buena reputación como administrador y eficaz gobernante que consiguió poner en marcha con éxito la reforma agrícola en Sichuan, la provincia más poblada de China con más de 100 millones de habitantes.

Durante su permanencia al frente del Gobierno, siete años, Zhao presidió uno de los períodos de mayor crecimiento económico de China, cuando se puso en práctica con amplitud la política de Deng de reforma y apertura al exterior.

Cuando la crisis estudiantil del Otoño de 1986 acabó con la carrera de Hu Yaobang, Zhao asumió simultáneamente los cargos de primer ministro y de secretario general del PCCH hasta el XIII Congreso del partido en octubre de 1987.

Con su ascenso a la secretaría general se creyó que la línea reformista en el partido había sido la triunfadora definitivamente.

Pero a pesar de su fama de buen administrador, hábil y duro trabajador y eficaz, siempre le reprocharon los conservadores del partido cierta debilidad ideológica y no excesivos contactos con el Ejército.

Zhao era dentro del partido un pragmático, no un ideólogo al que durante la revolución cultural (1966-1976) se le acusaba de colocar la economía por delante de la política.

Zhao nació en la provincia de Henan (Sur de Pekín), una zona rural, en 1919, hijo de un terrateniente. Sin embargo se hizo miembro del Partido Comunista cuando contaba 18 años y desde entonces comenzó a ocupar cargos políticos de cierta improtancia.

El informe que ayer se ha estudiado y aprobado contra él se reconoce su buen hacer en la reforma económica y de apertura, pero se asegura que «falló claramente en seguir las directrices en el trabajo práctico» y de adoptar una posición tibia y pasiva en lo ideológico.

La destitución de todos sus cargos no es el final de Zhao Ziyang, puesto que la sesión plenaria del Comité Central del partido decidió «seguir analizando su caso» lo que puede suponer su proceso.

Jiang Zemin, un tecnócrata fiel

El nuevo secretario general del Partido Comunista Chino, Jiang Zemin, de 62 años de edad, hasta ahora jefe del partido en la ciudad más populoso del país, Shanghai, está considerado como un tecnócrata incondicionalmnente leal a Deng Xiaoping.

En noviembre de 1987 fue designado como miembro del Politburó del partido, de 17 componentes, y en 1988 abandonó la Alcaldía de esa ciudad de más de 12 millones de habitantes, al acceder al puesto de secretario general del PCCH en Shanghai.

Como muchos tecnócratas de su generación, Jiang fue «purgado», al menos aparentemente, durante la revolucion cultural.

Jiang, como el primer ministro, Li Peng, de 61 años, esta considerado como miembro de la nueva generación de tecnócratas chinos, leales al partido y a Deng, pragmáticos, pero duros y conservadores en cuestión ideológica.

Durante las recientes manifestaciones estudiantiles apenas se ha oído hablar de él, pero cabe recordar que las tres primeras sentencias de muerte dictadas en China, a consecuencia de esas manifestaciones, fueron ejecutadas en Shanghai.

¿HAS SUSPENDIDO Y QUIERES APROBAR EN SEPTIEMBRE?...

EL DIA 3 DE JULIO COMENZAMOS

con grupos reducidos,

LAS RECUPERACIONES DE EGB, BUP, COU y FP

en las asignaturas de:

* LENGUA Y LITERATURA
* INGLES
* FISICA Y QUIMICA
* MATEMATICAS
* LATIN
* ...

Matrículas por riguroso orden

ACADEMIA CASTILLA

San Cosmè, 4-1.°

10 % de descuento para todos aquellos que tengan Carnet Joven.

Importante empresa distribuidora de productos sanitarios

necesita

DEPENDIENTA

Se pretende encontrar una persona de 25 a 35 años, con estudios a nivel de Bachiller o F.P. con gran capacidad para las relaciones públicas, dinámica y afán de superación.

Su trabajo consistirá en la atención al público, ayuda en la gestión hospitalaria, y toda serie de consultas técnicas; ayudada en todo momento por personal especializado.

Se ofrece un puesto de trabajo estable en empresa considerada dentro del sector e inmediato ingreso en plantilla.

Remuneración a convenir según aptitudes y experiencia, compuesta de sueldo + comisiones.

Absoluta reserva colocados.

Interesados dirigirse por escrito adjuntando curriculum vitae y fotografía al apartado de Correos 286 de Valladolid, indicando Ref. Dependienta - BU.

Asesora la selección

Muro, 3 - 5° telf 306611

47004 VALLADOLID

M. GONZALEZ consultores, s.a.

AL SUR DE TORREVIEJA, EN 1.ª LÍNEA DE PLAYA, URBANIZACIÓN Playa Palmeras

- Apartamentos desde 3.390.000 pts.
- Bungalows con jardín y piscina compartida desde 5.900.000 pts.
- Dúplex con jardín, aparcamiento y piscina compartida desde 8.490.000 pts.

Facilidades de pago y aval bancario opcional para cantidades entregadas a cuenta.
Pida referencias nuestras a su Banco o Caja de Ahorros.

Viaje gratis los fines de semana a conocer nuestra oferta.
Playa distinguida por la Comunidad Europea.

Promueve, construye y vende directamente

masa

Pza. Mayor entrada por Lain Calvo, 8-3.°
Telf. 274051 BURGOS

D 2018

Decenas de miles de turcos pidieron la guerra con Bulgaria

Estambul (Efe).— Decenas de miles de turcos llenaron ayer tarde la céntrica plaza estambolita de Taxim, para protestar por la expulsión de Bulgaria de 60.000 miembros de la minoría turca y se han escuchado gritos y leído carteles de «queremos la guerra con Bulgaria» y «el Ejército a Sofía».

Del lado búlgaro de la frontera con Turquía, se han formado estos días caravanas de kilómetros de longitud, formadas por los musulmanes búlgaros que se llevan en sus coches todo lo que pueden y son cuidadosamente registrados por los aduaneros, en busca de iconos o divisas.

En la larga cola motorizada de turco-búlgaros se registraron ayer 10 partos y dos muertes por causas naturales, según fuentes sanitarias búlgaras, que desmienten rumores de que se estaría esterilizando a los musulmanes que abandonan el país.

El elevado índice de natalidad de los turco-búlgaros hace que la población islámica estuviera prevaleciendo paulatinamente sobre la eslava, que más que crecer disminuye de año en año. Hoy tiene Bulgaria 9 millones de habitantes y más del 10 por ciento son turcos, según estimaciones.

Fuentes oficiales comentan en Sofía que clientes de los Bancos de la República Socialista Búlgara han retirado estos días de sus cuentas unos 300 millones de levas (moneda oficialmente equivalente al dólar), mientras que 150.000 turco-búlgaros están a la espera de abandonar el país.

Turquía ha emprendido una fuerte campaña de sensibilización de la opinión pública mundial y el ministro de exteriores turco, Mesud Yilmaz, manifestó al embajador francés en Ankara, Eric Rouleou, que «Turquía espera de Francia una actitud más firme y clara».

La agencia estatal turca de noticias resalta las intervenciones contrarias a la expulsión de los turco-búlgaros de Bulgaria hechas el día 22 en la reunión de derechos humanos de la Conferencia de Seguridad y Cooperación en Europa por Canadá, la Gran Bretaña, Suecia y Portugal.

Una de las grandes decepciones de Ankara ha sido el que sólo cinco países de la Conferencia Islámica a la que pertenece Turquía, hayan condenado el éxodo, entre ellos Irán, Paquistán y Kuwait.

Hasta hace unos años, Bulgaria reconocía la existencia en su suelo de una minoría turca y el presidente turco, general Kenan Evren, asistió en una ocasión a una fiesta en la que actuó un grupo folklórico turco-búlgaro.

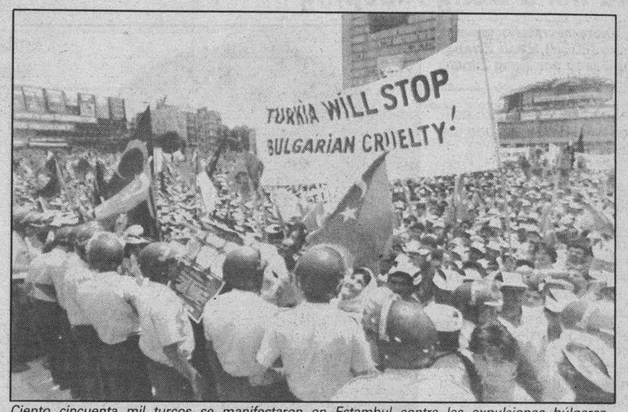

Ciento cincuenta mil turcos se manifestaron en Estambul contra las expulsiones búlgaras

En 1984, Bulgaria emprendió una campaña de asimilación forzosa de los «musulmanes», a los que presionó para que cambiaran sus nombres de raigambre turca por otros eslavos. En los enfrentamientos que siguieron entre policía y manifestantes hubo decenas de muertos, según datos nunca precisados.

Siete muertos y 28 heridos más, se han producido según la agencia búlgara de noticias BTA a raíz de los disturbios de mayo, en los que los musulmanes búlgaros reivindicaron su idiosincrasia étnica turca.

Turquía asegura que está en juego un plan para deportar a los 250.000 turco-búlgaros más activos en sus reivindicaciones y el portavoz oficial, Inan Batu precisó que «la tragedia de la minoría turca en Bulgaria figura en el orden del día de la humanidad».

Por su parte, las autoridades búlgaras aseguran que el éxodo sería el efecto de una concesión más liberal de pasaportes y que «esos musulmanes» siguen siendo búlgaros y titulares de todas sus posesiones cuando regresen a su país.

El primer ministro turco, Turgut Ozal, opinó hace unas semanas que estos turco-búlgaros serán útiles económicamente a su país, por estar técnicamente mejor preparados que los turcos.

Al contrario, en Bulgaria se está preparando un plan de reconversión de la industria y el empleo en las zonas de las que se van los turcos, según la prensa de Sofía.

Se van a reintegrar a sus labores personas ya jubiladas y se reciclarán trabajadores de empresas no fundamentales, para que trabajen en las más importantes que queden faltas de brazos.

La URSS cesará los ensayos nucleares a condición de que lo haga EE.UU.

Ginebra (Efe).— El jefe de la delegación soviética en la cuarta ronda de negociaciones sobre la eliminación de ensayos nucleares, Igor Palenykh, anunció ayer en Ginebra que su país cesará dichas prácticas a condición de que Estados Unidos también lo haga.

Esta nueva ronda de negociaciones bilaterales entre Estados Unidos y la Unión Soviética para la eliminación de los ensayos nucleares en ambos países se reanudarán el próximo lunes en Ginebra tras una interrupción de siete meses, y se espera que se prolonguen durante cinco o seis semanas.

Palenykh afirmó a su llegada a Ginebra que «la Unión Soviética confiere una gran importancia a la solución pronta y radical del problema de los ensayos nucleares, por lo que nuestro país perseguirá un acuerdo acerca de su total eliminación».

«Hemos avanzado de forma positiva en las pasadas reuniones bilaterales, ya que ambas delegaciones hemos conseguido elaborar un nuevo mecanismo de verificación para el Tratado sobre las Explosiones Nucleares Subterráneas con fines pacíficos del año 1976», apuntó.

El alto el fuego en Angola dará paso a un gobierno de «unidad nacional»

Johannesburgo (UPI, por Jack Reed).— Un apretón de manos entre el presidente de Angola Eduardo dos Santos y el líder del movimiento guerrillero UNITA, Jonas Savimbi, selló el acuerdo de cese de fuego, que entró en vigencia a la media noche del viernes.

El camino ha quedado allanado para la celebración de un acuerdo que ponga fin a la guerra civil iniciada en 1975. "Este es sólo el comienzo", dijo Jardo Muekalia, representante permanente de UNITA en Washington. "Debemos recalcar que estamos iniciando un proceso y no finalizándolo".

El cese de fuego fue anunciado al final de una reunión de 18 dirigentes africanos, llevada a cabo en la aldea zaireña de Gdabolite, donde Dos Santos y Savimbi se reunieron por primera vez.

La "Declaración de Gdabolite", dada a conocer por la agencia de noticias de Zaire, AZAP, expresa que esta "histórica" reunión, ha "garantizado el cese de todas las hostilidades".

La agencia de noticias portuguesa, LUSA, informó que el presidente Dos Santos había regresado inmediatamente a Luanda, la capital de Angola, para informar al Politburó, integrado por 12 miembros, sobre los resultados de la cumbre, esperándose que, en cualquier momento, dé a conocer una declaración a través de la televisión nacional.

En una conferencia de Prensa celebrada en Kinshasa, la capital de Zaire, Savimbi dijo que está "dispuesto a trabajar sin precondiciones con el presidente Dos Santos, para garantizar la paz".

El líder de UNITA dijo a los periodistas que "la reconciliación y la paz son causas nobles". Muekalia manifestó en una entrevista telefónica que el MPLA (Movimiento Popular para la Liberación de Angola) "ha dejado de calificarnos como bandidos y terroristas para estrecharnos la mano" y que ésto "representa una victoria del pueblo angoleño".

Aún cuando no han trascendido los detalles del acuerdo, se tiene entendido que todavía quedan por delante largas y difíciles negociaciones hasta que pueda hablarse del fin de una guerra que, tras haberse prolongado durante toda la vida independiente del país, ha provocado la muerte de más de 100.000 personas.

El acuerdo de cese de fuego es el resultado de la creciente cooperación entre EE.UU. y la URSS en materia de conflictos regionales, que ha permitido la puesta en práctica del plan de la ONU para la independencia de Namibia, a cambio de la retirada de las tropas cubanas de Angola.

Al mismo tiempo, el presidente Dos Santos ha estado tratando de establecer relaciones normales con Washington, congeladas desde la proclamación de la independencia nacional. Según la agencia de noticias zaireña ZIANA, fuentes diplomáticas han dicho que el acuerdo de cese de fuego contempla, entre otras cosas, la formación de un gobierno de "unidad nacional", el exilio voluntario de Jonas Savimbi durante un plazo de dos años y la supresión de la tregua por representantes de Zaire, el Congo y Gabón.

Sin embargo, el portavoz de UNITA negó de plano que exista una fórmula de paz, rechazando categóricamente las informaciones sobre el posible exilio de Savimbi. Agregó que todavía no se sabe cuándo se llevará a cabo la próxima ronda de conversaciones.

La agencia LUSA informó que el presidente de Zaire, Mobutu Sese Seko, había manifestado que Savimbi no tomaría parte en un gobierno de transición ni estaba dispuesto a alejarse del país. Mobuto —a cuyas gestiones se atribuye en gran medida la reunión entre Dos Santos y Savimbi —es un firme aliado de UNITA y EE.UU., país que ha estado proporcionando ayuda encubierta a los rebeldes desde 1985.

Jonás Savimbi (en el centro de la imagen) en una foto de archivo.

El presidente de Zaire viajará a Washington dentro de pocos días, para entrevistarse con George Bush. Las conversaciones entre ambos líderes tendrán como punto central el proceso de paz. Savimbi, que alega que sus fuerzas controlan una tercera parte del territorio angoleño, ha solicitado reiteradamente la formación de un gobierno de coalición y la celebración de elecciones, descartando la posibilidad de que sus tropas acepten una amnistía de las autoridades de Luanda.

No obstante, ha indicado que está dispuesto a desempeñar un papel secundario en las conversaciones. "No hay ningún acuerdo para solucionar el conflicto", dijo Muekalia. "Lo único concreto es el cese de fuego. A partir de ahora, ellos tienen su propia agenda y nosotros la nuestra".

Agregó que, "evidentemente, insistiremos en una reconciliación nacional que otorgue a cada uno una participación equitativa en la vida política, social y económica de Angola".

En las negociaciones del año pasado sobre la independencia de Namibia, Sus Africa accedió a evacuar el territorio del enclave que limita con Angola, a cambio de la retirada de las 50.000 tropas cubanas que han estado apoyando al Gobierno de Dos Santos. El Gobierno de Johannesburgo se comprometió asimismo a poner fin a su apoyo a UNITA. Washington no forma parte de este acuerdo. El 6 de enero, poco antes de asumir la Presidencia, Bush envió a Savimbi una carta, asegurándole que el apoyo militar y diplomático de EE.UU. habría de continuar hasta que el Gobierno angoleño llegara a un acuerdo con la organización rebelde. Según el ministro de Asuntos Exteriores sudafricano, "Pik" Botha, el cese de fuego alcanzado en Gdabolite representa un "paso importante" hacia la reconciliación de los angoleños.

NUEVOS CITROËN BX

Disfrute su Poder.

Disfrute de los nuevos Citroën BX; con el poder suficiente para satisfacer todas las exigencias, en todos los terrenos.

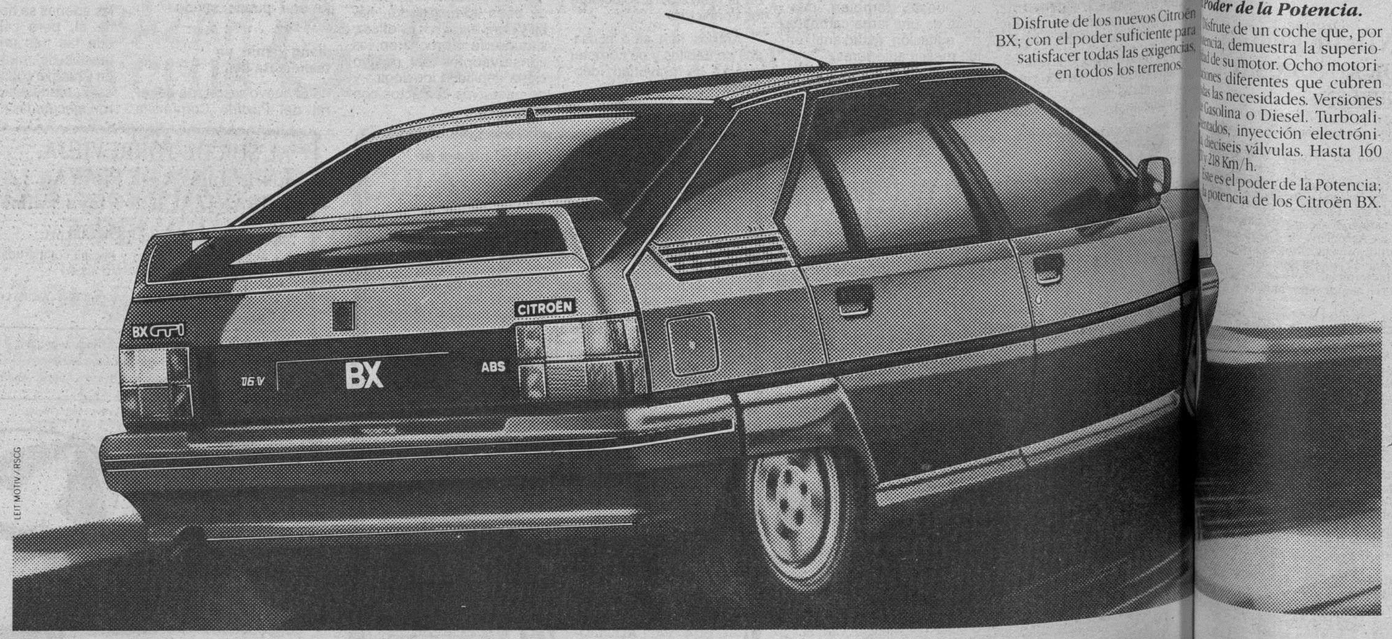

LEIT MOTIV / PSCG

Poder de la Potencia.
Disfrute de un coche que, por potencia, demuestra la superioridad de su motor. Ocho motorizaciones diferentes que cubren todas las necesidades. Versiones de Gasolina o Diesel. Turboalimentados, inyección electrónica, dieciseis válvulas. Hasta 160 y 218 Km/h.
Este es el poder de la Potencia; la potencia de los Citroën BX.

El Poder de la Seguridad.
Disfrute de la seguridad de un Citroën BX. Por muchas razones. Por la estabilidad que le confieren las barras estabilizadoras y la suspensión hidroneumática Citroën, garantizada por 2 años ó 100.000 Kms (el primer límite que se alcance); por la facilidad de control que le proporciona la dirección asistida. Por el poder de frenado de su sistema ABS. Por la robustez de su estructura, concebida para la deformación programada, en caso de accidente, de modo que el habitáculo permanezca inalterado.
Este es el poder de la seguridad; la seguridad del Citroën BX.

El Poder de la Economía.
Disfrute de un coche que, por economía de consumo y mantenimiento, es la inversión más rentable. La brillantez del BX, está basada en su sencillez, lo que significa facilidad de mantenimiento y, por tanto, economía.
El consumo baja hasta llegar a la cota de menos de 3 pesetas por kilómetro, cifra comprobada en el BX D.
Este es el poder de la economía; la economía del Citroën BX.

El Poder de la Tecnología.
Disfrute de la tecnología de un Citroën BX. Soluciones de vanguardia aplicadas a un coche que, por experiencia, resulta altamente fiable.
Tecnología avanzada en su construcción por la incorporación de nuevos materiales, por la robótica utilizada. Tecnología contra la corrosión, utilizando el tratamiento de cataforesis. Tecnología punta en motores fiables, de bajo mantenimiento, que ofrecen las mejores prestaciones.
Este es el poder de la tecnología. La tecnología del Citroën BX.

	BX 14 RE BX 14 TRE	BX 16 TS	BX 16 TRS ATHENA BX 16 TGS	BX 19 TRS ATHENA BX 19 TGS	BX 19 GTI	BX GTI 16 VALVULAS	BX D	BX 19 D BX 19 TRD	BX TRD TURBO
CILINDRADA EN CM³	1.360	1.580	1.580	1.905	1.905	1.905	1.769	1.905	1.769
POTENCIA CV/RPM	72/5.600	94/6.000	94/6.000	105/5.600 107/6.000	125/5.500	160/6.500	60/4.600	71/4.600	90/4.300
DE 0 A 100 KM/H (SEG)	13.1	12.4	12.4	10	8.9	7.9	17.2	13.8	10.8
CONSUMO A 90 KM/H	5,5	5,5	5,5	6	6.1	6,6	4,6	4,6	4,5
PRECIO F.F. + IVA INCLUIDO	1.514.321 1.628.108	1.566.200	1.878.753 1.678.000	1.967.105 1.786.000	2.139.664	2.858.000*	1.784.662	1.899.345 2.086.013	2.257.701

* Aire acondicionado y frenos ABS incluidos.

Nuevos Citroën BX. Disfrute su Poder.
DESDE 1.514.321 PESETAS IVA INCLUIDO.

M.C.D 2018

Murió Michel Aflaq, fundador del partido Baaz

Madrid, Redacción Central (Efe).— Michel Aflaq, fundador del Partido Arabe Socialista (Baaz), que actualmente gobierna en dos países árabes, Siria e Irak, murió ayer en París, a la edad de 79 años.

Aflaq, fundador de una corriente ideológica basada en el nacionalismo árabe, socialismo y libertad, había nacido en 1910 en Damasco, en el seno de una familia griega cristiano ortodoxa, perteneciente a la clase media.

Al terminar el bachillerato en su ciudad natal, se trasladó, a la edad de 18 años, a la Sorbona para continuar sus estudios superiores de historia, licenciándose en 1932.

En París se puso en contacto con las corrientes culturales y filosóficas contemporáneas, dedicándose al estudio de las publicaciones de Anatole France, André Gide, Nietzche, Marx, Dostoievski, Tolstoi y Bergson, entre otros. Sus primeras actividades políticas se remontan a los primeros años treinta, cuando fundó en Francia la «Unión de Estudiantes Arabes», cuyos objetivos principales eran la independencia y la reunificación de los países árabes.

En 1934 regresó a su ciudad natal, Damasco, para unirse al Bloque de Nacionalista y al Partido comunista Sirio, pero en 1939 es detenido por el mandato francés.

En este mismo año fundó con su amigo y compañero de lucha, Salaheddin Bitar, el partido «Al-Ihya Al-Arabi» (el renacimiento árabe), pero fue cambiado el nombre poco después, para denominarse definitivamente «Al-Baaz» que significa también «el renacimiento».

En 1946 creó, con Bitar, su primer periódico, «Al-Baaz», convietiendo en el portavoz del partido

En 1948 se trasladó a Palestina para luchar entre las filas de los volunatrios árabes, contra el mandato inglés, y como portesta a la expulsaciones de los palestinos de su tierra.

Al regresar a Siria fue detenido y encarcelado, mientras su partido fue persiguido por parte el régimen local encabzado por Shukri El Kuwatly.

Después del golpe de Estado en 1949 contra Kuwatly, el régimen nuevo lo nombró ministro de Educación, pero renunció el cargo tres meses después por diferencias ideológicas, dedicándose por completo a las tareas de su partido.

En 1950 fue forzado por el gobierno local sirio a exiliarse en Brasil durante dos años, al volver fue acusado, con sus compañeros (Bitar y Akram Al-Hurani) de participar en golpe de Estado frustrado contra el presidente Adib Shishakly, lo que le obligó a huir al Líbano.

En 1954 se benefició, con sus compañeros de un decreto presidencial de aminstia, pero al volver fue detenido y encarcelado de nuevo, durante dos años.

En 1958 empezó una nueva etapa para el partido Baaz, ya que se encontró obligado a disolverse a si mismo, a favor de la unión entre Egipto y Siria, que fue uno de requisitos del presidente egipcio Gamal Abdel Nasser.

Al fracasar la unidad entre estos dos países, el partido Baaz aparece de nuevo, pero lleno de divisiones y facciones, el ala extremista era la más poderosa.

En un intento de aglutinar el partido y acabar con las rivalidades, Aflaq dimitió de su cargo como secretario general, quedándose en un cargo honorífico de fundador.

En 1966 fue obligado a huir de Siria acusado, otra vez, de intento de golpe de Estado contra Salim Hattoum. En El Líbano organizó el partido de nuevo, especialmente su ramificación en Irak, que le nombra como secretario general, mientras en Damsco es condenado a muerte por «consiparación contra el Estado».

En 1968, con la llegada de su partido Baaz al poder en Irak, se trasladó a Bagdad, que se convertió en su residencia habitual.

Se busca en Colombia «vivo o muerto» a ex-sacerdote español

Bogotá (Efe). —Quien entregue "vivo o muerto" al ex-sacerdote español Manuel Pérez, jefe del grupo guerrillero Ejército de Liberación Nacional (ELN), el más activo de Colombia, recibirá 10 millones de pesos (unos 25.000 dólares), según centenares de carteles repartidos por las zonas donde opera el grupo.

Los carteles aparecieron en lugares públicos de las ciudades de Bucaramanga y Cúcuta y en varias localidades de los departamentos de Santander y Norte de Santander, y en las intendencias de Casanare y Arauca, al noroeste y este de Colombia, teatro de las acciones del procastrista ELN.

La fotografía de Manuel Pérez o "Poliarco", su nombre de combate, aparece en los carteles, que según algunas autoridades, fueron costeados por simpatizantes de empresas petrolíferas, que han sido el blanco de los ataques en los últimos años por parte de esa organización guerrillera.

La cara de Pérez, un aragonés de unos 54 años, figura en los posters con una boina y barba afilada.

En las pocas fotografías que se han publicado de él en Colombia de cuerpo entero, así como en los escasos reportajes que ha concedido a la televisión, siempre lleva una pistola al cinto.

Junto a "Poliarco", también se puso precio a la cabeza de Nicolás Rodríguez Bautista, "Gabino" o "Comején", encargado de la parte militar del ELN.

Las autoridades han guardado hermetismo en relación a los carteles, donde, además, se "garantiza absoluta reserva" a quien entregue las "cabezas" de los jefes guerrilleros, o a quien proporcione información.

El ex-sacerdote Pérez, un aragonés que llegó a Colombia a comienzos de la década de los años sesenta, integró junto a otros compañeros suyos el famoso Grupo "Golconda", de "curas rojos" que por esa época causó problemas al episcopado colombiano.

El Grupo de «Golconda» tomó su nombre de una finca cerca a Bogotá, donde los «curas rojos», tras una reunión, emitieron un documento considerado «explosivo» por el cuestionamiento que hicieron a la Iglesia y donde instaron a aplicar una doctrina «verdaderamente social».

Allí, en el Grupo «Golconda», Pérez conoció a otros curas revolucionarios, como Camilo Torres, quien ingresó al ELN y murió en combate en 1966.

El sacerdote español colgó los hábitos y también se vinculó con esa agrupación de guerrilla en 1969, donde escaló posiciones hasta convertirse en ideólogo jefe máximo de este grupo, que cuenta con unos cinco mil hombres, según diversas fuentes.

... Y, ahora, Burgos

El grupo asegurador alemán AM, uno de los mayores de Europa, con más de 18 millones de pólizas y 572 mil millones en primas, abre sucursal en Burgos

Exactamente en Avda. Gral. Yagüe, 13, 1.°. Aquí, a su lado y a su disposición. Para ofrecerle nuevas y mejores oportunidades en todo lo relacionado con sus seguros. Porque venimos a competir. En calidad, modernidad y adecuación de productos, en condiciones y en servicio. Esa es la pauta marcada por AM en todos los lugares en que opera y Burgos no será una excepción.

Nuestras credenciales

El Grupo Asegurador Aachener und Münchener, el más antiguo de Alemania, está integrado en uno de los mayores holdings de la Comunidad Europea, el Grupo AM, que reparte sus actividades entre la Banca —es accionista mayoritario del BFG, el Banco de los sindicatos alemanes—, las finanzas, el sector inmobiliario y la alta tecnología, además del seguro y el reaseguro. Durante 1987, su volumen de negocio se acercó a los cuatro billones de pesetas. Y el crecimiento sigue.

Nuestros proyectos en España

Contamos ya con dos compañías, AM Seguros y Reaseguros y AM Vida, y una red peninsular e insular que alcanzará aproximadamente doscientas oficinas en los próximos cinco años. El plan de inversiones aprobado para este primer ejercicio asciende a tres mil millones de pesetas ya desembolsados. Esto puede darle idea de nuestra fuerza.

Y con esa fuerza estamos apoyando a nuestro equipo de Burgos, un equipo de españoles de reconocida experiencia en el mundo del seguro, formados sobre el terreno y pertrechados ahora con productos, sistemas y recursos europeos. Para ponerlos a su servicio. Porque sabemos que mejorar los beneficios de los clientes es la forma más segura de acrecentar los nuestros.

Grupo AM
Seguros

AM Seguros y Reaseguros, S.A.
AM Vida, Seguros y Reaseguros, S.A.

Avda. Gral. Yagüe, 13-1.°
Teléfono: 227800
09004 - BURGOS

OFICINAS EN:

Sucursales: Albacete, Alcalá, Alicante, Algeciras, Almería, Badalona, Barcelona (4), Bilbao (3), Burgos, Cádiz, Castellón, Ciudad Real, Córdoba, Coruña, Cuenca, Gerona, Granada, Huelva, Jaén, Jerez, Las Palmas, Logroño, Lugo, Madrid (5), Málaga, Murcia, Orense, Oviedo, Palencia, Palma de Mallorca, Pamplona, Puerto de Sta. María, Salamanca, San Sebastián, Santiago de Compostela, Sevilla, Tarragona, Telde, Tenerife, Toledo, Valencia, Valladolid, Vigo y Zamora.

Agencias: Barcelona, Bilbao, Cáceres, Elda, Gijón, Jerez, Jumilla, Lanzarote, Las Palmas, León, Madrid, Mollerusa, Palencia, San Sebastián, Segovia, Tenerife, Soria.

AYUNTAMIENTO DE BURGOS
SERVICIO DE AUTOBUSES

ANUNCIO

Hoy, día 25 y con motivo de la cabalgata de las Fiestas, se modificarán las líneas que quedan por su recorrido en la forma siguiente:

Línea de Gamonal y Eladio Perlado: Salida de Avenida de General Sanjurjo.

Recorrido en el sentido centro a parada final: Avenida General Sanjurjo-Avenida Eladio Perlado y parada final en Eladio Perlado confluencia con Pablo Casals.

Recorrido en el sentido parada final centro: Salida de Avenida Eladio Perlado esquina Arzobispo de Castro-Avenida Eladio Perlado-General Sanjurjo hasta Plaza del Rey-Paseo de la Quinta-Puente San Pablo a General Sanjurjo.

Línea de Ventilla: Parada inicial en General Sanjurjo.

Recorrido de ida: General Sanjurjo-Avenida de la Constitución-Ventilla.

Regreso: Avenida de la Constitución-General Sanjurjo-Plaza del Rey-Paseo de la Quinta-Puente San Pablo y Avenida General Sanjurjo.

Línea de Francisco Grandmontagne G-9: Esta línea modificará su parada inicial que se sustituirá en Avenida General Sanjurjo en la marquesina de Villafría.

Recorrido de ida: General Sanjurjo-Avenida Eladio Perlado-García Lorca-Glorieta Ismael García Rámila.

Regreso: Glorieta Ismael García Rámila-Federico García Lorca-Avenida Eladio Perlado-General Sanjurjo-Plaza del Rey-Paseo de la Quinta-Puente de San Pablo-Avenida General Sanjurjo.

Línea de Villímar: Esta línea modificará su parada inicial, que se hará en Soportales de Antón.

Salida de Plaza de Santo Domingo (Soportales de Antón)-Avenida General Yagüe-Calle Lavaderos-Barriada Inmaculada, prosiguiendo su recorrido habitual.

En el trayecto de vuelta desde Barriada Inmacualda-Calle Lavaderos-Río Vena-Avenida General Yagüe a Plaza de Santo Domigo.

Terminada la Cabalgata todas las líneas volverán a sus paradas y recorridos habituales.

Burgos, 20 de Junio de 1989
El Presidente,
Víctor Martínez Llorente

M.C.D 2018

TODO UN PLAN PARA CAMBIAR A MAS.

Ahora, Peugeot le ofrece todo un plan para cambiar a más. Un plan que le permite comprar todo un Peugeot 309 desde sólo 15.900 Ptas/mes durante el primer año. Con una entrada y un aumento anual de las cuotas perfectamente estudiadas para hacerle aún más fácil cambiar a más. Estudie el cuadro ejemplo de financiación y solicite información en su Concesionario Peugeot Talbot sobre el modelo que más se ajuste a sus gustos y necesidades.

PEUGEOT 309

ES OTRA HISTORIA.

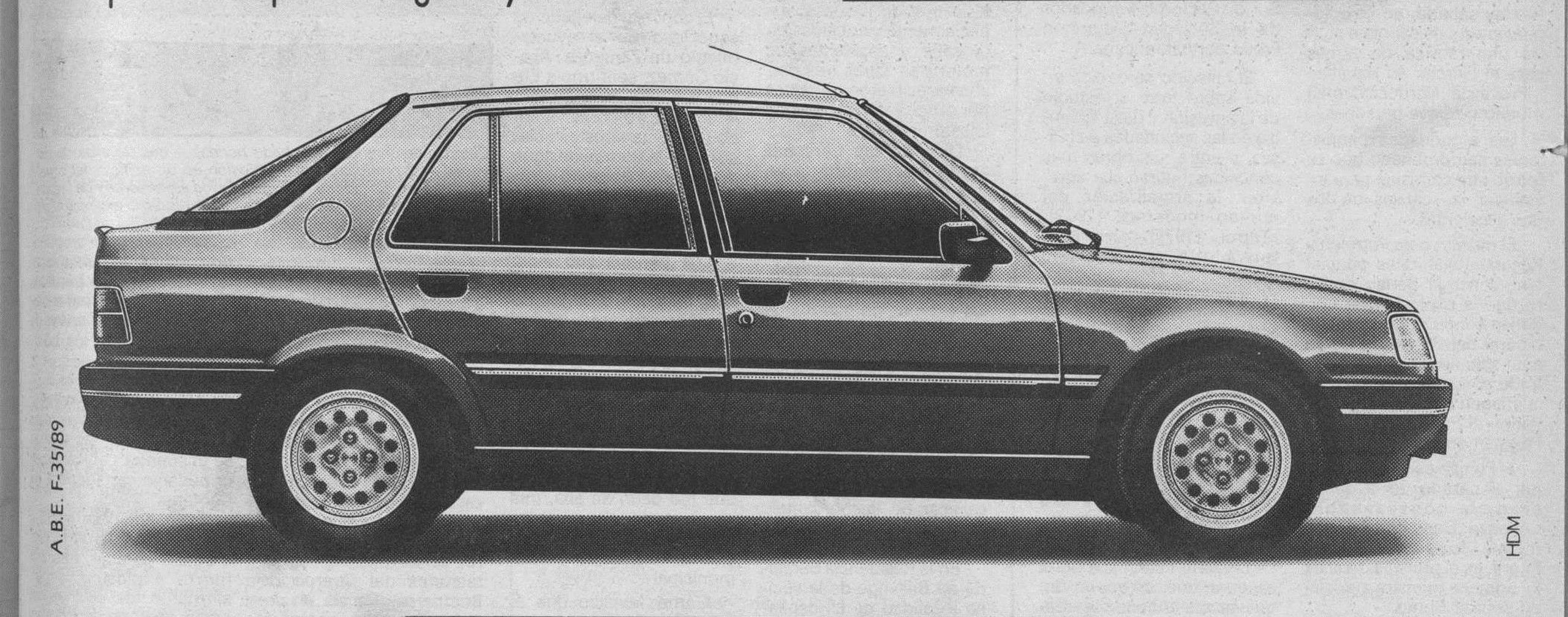

A.B.E. F-35/89

HDM

NUEVO PLAN DE FINANCIACION

DESDE 15.900 PTAS/MES.

DURANTE EL PRIMER AÑO

Ejemplo de Financiación de un Peugeot 309 GL Profil

P.V.P.	ENTRADA	CANTIDAD A FINANCIAR	PRECIO TOTAL FINANCIADO
1.410.000 Ptas.	550.000 Ptas.	860.000 Ptas.	1.780.600 Ptas.
1.er AÑO	2.º AÑO	3.er AÑO	4.º AÑO
15.900 Ptas. (14 cuotas)	20.600 Ptas. (14 cuotas)	24.600 Ptas. (14 cuotas)	26.800 Ptas. (14 cuotas)

TAE: 18,19%

Acción válida durante este mes.

PSA CREDIT

Red de Concesionarios PEUGEOT TALBOT

M.C.D 2018

Internacional

Dos siniestros causan 21 muertos en Pakistán

Nueva Delhi (Efe).— Veintiuna personas murieron en dos siniestros ocurridos en Pakistán, el primero de ellos, una explosión en un gaseoducto y el segundo, un incendio en una fábrica de armas, en ambos las autoridades paquistaníes sospechan que se trata de actos de sabotaje, informó ayer All India Radio.

Doce personas, en su mayoría niños, fallecieron tras la explosión que se produjo el viernes por la noche en un gaseoducto en Lahore, capital del Punjab y la segunda ciudad más importante de Pakistán.

En el incendio resultaron igualmente heridas unas 20 personas que han sido hospitalizadas.

Hoy sábado, en otro supuesto acto de sabotaje contra una fábrica de armas para el Ejército en Havelian (Provincia Nordoccidental) murieron nueve personas.

Las autoridades paquistaníes han ordenado que se forme una comisión para investigar las causas de los dos accidentes.

El misnistro de Petróleo y Recursos Naturales paquistaní, Jehangir Badar, declaró que la explosión en uno de las conducciones de gas natural del Punjab se debía a un acto de sabotaje perpetrado con el fin de manchar la imagen del partido gobernante, el Partido Popular de Pakistán en la región.

El Punjab está gobernado por el partido de la oposición, la conservadora «Alianza Democrática Islámica», cuyo líder Nawar Sharif, es el principal rival de la primera ministra pakistaní, Benazir Bhuto.

Murió en pleno debate televisivo

Maguncia (RFA) (Efe).— El ensayista y catedrático de psiquiatría austríaco, Friedrich Hacker, murió ayer noche durante un programa de televisión en directo en el que se debatía el auge electoral de la ultraderecha en la Alemania Occidental.

«Los Republicanos: ¿sólo un partido de protesta?» era el tema del debate televisivo de la cadena 3SAT, y los espectadores presenciaron en sus pantallas cómo Hacker se derrumbó repentinamente apenas 20 minutos depués del comienzo del programa y fue llevado fuera del estudio por sus contertulios.

Un portavoz de la televisión informó de que todos los intentos de reanimación hechos inmediatamente por un médico de urgencia fueron en vanos y que Hacker falleció.

Friedrich Hacker, que nació hace 75 años en Viena y que en 1938 emigró a los Estados Unidos, fue catedrático de la Universidad del Sur de California y fundador de la Sociedad Siegmund Freud norteamericana.

El fallecido se dedicó en vida sobre todo al estudio de la agresión y de la violencia en las sociedades de masas, y entre sus obras más conocidas figuran «La agresión: la brutalización del mundo moderno» (1973), «Terror» (1975) y «La libertad a que se refieren» (1978).

Malogran un intento de secuestro

Bruselas (Efe).— La Policía ha malogrado un intento de secuestro de un miembro del Gobierno belga a quien se quería intercambiar por un socio de Patrick Haemers, «cerebro» del secuestro del ex-primer ministro Paul Vanden Boeynants, informa ayer la prensa belga.

El diario liberal «Le Soir» asegura que la operación, que estaba urdiendo la «mafia» belgo-albanesa en Bruselas, iba dirigida contra el ministro de Justicia, Melchior Wathelet, y su familia.

Fuentes policiales han confirmado que la redada llevada a cabo el viernes por la gendarmería y la Policía judicial en medios yugoslavos, albaneses y turcos de la capital belga y de Charleroi (sur del país), consiguió malograr el plan.

Nacional

Doce amputaciones de dedos se realizaron en Barcelona tras la noche de San Juan

Barcelona (Efe).— Una docena de personas sufrieron amputaciones en sus manos en los hospitales de Barcelona durante la pasada noche de San Juan como consecuencia de las heridas causadas por estallidos de artículos pirotécnicos, según informaron fuentes de los centros consultados.

En la Ciudad Sanitaria del Valle de Hebrón se registraron cinco casos de manos «prácticamente destrozadas» que requirieron intervención quirúrgica, indicó una portavoz del centro, que añadió que en total unas treinta personas fueron atendidas de lesiones en las manos de diversa consideración.

servicios de traumatología y rehabilitación de este hospital dieron asistencia durante la noche a más de 180 personas por todo tipo de lesiones, especialmente por caídas en la calle y accidentes de motoristas. Otras tres personas recibieron impactos por arma de fuego, una de ellas en el cuello.

Diez de las personas atendidas tuvieron que quedar ingresadas en el centro, cuya unidad de cuidados intensivos se hallaba por la mañana al cien por cien de su capacidad.

Durante toda la noche, los equipos de guardia de «Traumatología y Ortopedia», «Cirugía Plástica y Quemados», «Anestesiología y Reanimación» y «Unidad de Cuidados Intensivos» del Valle de Hebrón desarrollaron una gran actividad, que en algunos momentos casi «se podía calificar de desbordante», señalaron las mismas fuentes.

En la Residencia Sanitaria de Bellvitge de la vecina localidad de L'Hospitalet de Llobregat se registraron cinco casos de amputaciones de dedos originados por la explosión de petardos. Los servicios de urgencias prestaron asistencia a 46 personas, la mayoría por quemaduras y golpes, en general de carácter leve.

También en el Hospital Clínico de la Ciudad Condal hubo que practicar dos amputaciones a personas heridas en las manos. En total 35 personas pasaron por los servicios de urgencias de este centro.

Cuatro heridos en una explosión en Zaragoza

Zaragoza (Efe).— Cuatro personas han resultado heridas —dos de ellas de gravedad— al producirse al mediodía de ayer, una explosión en el sótano de un edificio, en el centro de Zaragoza.

El concejal delegado de seguridad en el ayuntamiento de Zaragoza, Acacio Gómez, confirmó a Efe que la explosión se produjo a las 12,10 horas, cuando dos fontaneros estaban aislando la bomba de agua del edificio, de cinco plantas, acompañados por la vicepresidenta de la comunidad de vecinos.

Los heridos son Julio Perez Yagüe, de 25 años, y Pilar Cabestrero Barón, de 76, ingresados en la unidad de quemados del hospital Miguel Servet, de Zaragoza; Mario Hormigón Langarica, que fue trasladado al Hospital Clínico, afectado de quemaduras de segundo grado, y Celedonio Marín, de 34 años, que fue dado de alta, tras ser tratado de diversas contusiones, informaron a Efe fuentes de la Policía municipal

Gómez explicó que el suceso pudo producirse al estallar la bombona de gas con la que realizaban el trabajo los dos obreros, que resultaron con quemaduras «de gravedad, aunque menos de lo que nos temimos inicialmente».

La onda expansiva provocó la práctica destrucción de la planta baja del edificio, en la que se encontraban las calderas de la calefacción, y derribó tabiques, destrozó muebles y arrancó de cuajo puertas y ventanas en los pisos superiores del inmueble.

Cuatro personas han resultado heridas —dos de ellas de gravedad— al producirse una explosión en un edificio del centro de Zaragoza. En la foto, una visita de los ascensores y de la planta baja —la sala de caldera— donde se produjo la explosión. Efe.

Una vecina de la tercera planta del edificio relató a Efe que tras la explosión «nos llegó una nube de humo y gas», por lo que se encerró con su hija de dos años en la terraza de su casa.

A los pocos minutos de la explosión, se presentaron en el lugar varias dotaciones del Cuerpo de Bomberos, Policía Nacional y policía local, así como ambulancias y unidades de primeros auxilios de la Cruz Roja.

Incendio en un almacén de muebles

Cartagena (Efe).— Un incendio destruyó ayer en Cartagena una exposición y almacén de «Muebles Mendoza» y una «boutique» del mismo propietario contigua a ambos locales, ocasionando pérdidas que pueden alcanzar a «varios cientos de millones de pesetas», según los bomberos.

Un portavoz de la Policía Municipal informó ayer a Efe que las instalaciones destruídas por las llamas se encuentran ubicadas en la pedanía cartagenera de Canteras.

El incendio se inició a las 04,25 horas de la madrugada de ayer, tras una fuerte explosión, según afirmaron los vecinos del lugar, muchos de los cuales fueron evacuados por la Policía local.

Todos los efectivos del Parque de Bomberos de Cartagena, una dotación destacada en la zona turística de La Manga del Mar Menor y otra de la Armada, se desplazaron al lugar del siniestro y lograron sofocarlo totalmente varias horas después.

Firestone
HISPANIA S.A.

PRECISA CONTRATAR UN RESPONSABLE DE COMPRAS PARA SU FABRICA DE BURGOS

SE REQUIERE:

— Servicio Militar cumplido.
— Residencia en Burgos.
— Experiencia en un puesto igual o similar de al menos 5 años.

SE OFRECE:

— Formación a cargo de la Empresa.
— Ocupación inmediata del puesto.
— Grandes posibilidades porque se trata de una fábrica en expansión.
— Condiciones económicas de acuerdo con la experiencia y desarrollo profesional del candidato.

Interesados dirigirse indicando historial profesional y académico, así como datos personales y teléfono para contactar al apartado de Correos 300 de Burgos, a la atención del Departamento de Personal.

SE VALORARA POSTIVAMENTE CONOCIMIENTOS DE INGLES HABLADO Y ESCRITO

Ref. INEM 0905910

NORBEM
LIMPIEZA ALFOMBRAS
RECOGIDA Y ENTREGA A DOMICILIO
450 PESETAS/METRO CUADRADO
Teléfono 26 86 51

500 PLAZAS CORREOS
Convocadas («B.O.E.» 14-6-89) 500 plazas de Auxiliares de Clasificación y Reparto Correos. Para españoles, ambos sexos, desde 18 años, con Graduado Escolar o equivalente. Instancias hasta 4 de Julio (improrrogable). Disponemos de textos completos para preparación a distancia. Solicite urgentemente por teléfono GUIA GENERAL DE INFORMACION (gratuita).
CENTRO DE ESTUDIOS ADAMS
Sagasta, 23. 28004 Madrid (91) 4459335. Velázquez, 24. 28001 Madrid (91) 2753401.

PASCAL
INVESTIGACIÓN EDUCATIVA
¡ESTUDIANTE! ¡OPOSITOR!
¿QUIERES OBTENER MEJORES RESULTADOS EN EL ESTUDIO Y CON MENOR ESFUERZO?
• Mejora tu **MÉTODO** de estudio.
• Aprende a estudiar de manera **EFICAZ.**
• Aprovecha **AHORA 5 días** para realizar el
CURSO PASCAL DE TÉCNICAS DE ESTUDIO
Plazas Limitadas
Fechas: 10, 11, 12, 13 y 14 Julio.
Lugar: Colegio San Juan de la Cruz. C/ Valladolid 3. BURGOS
Teléfono: (947) 26 73 21.

MAPIM
PROMOCION Y VENTA DIRECTA
Mínimas entradas avaladas por crédito y caución

EDIFICIO SITUADO A 60 M. DE LA PLAYA DE LOS LOCOS
SOMOS CONSTRUCTORES
Avda. del Cid, 8, Entreplanta
Telf. (947) 27 47 43. BURGOS

M.C.D 2018

Fútbol

Bastón y la defensa burgalesa, a mantener su puerta invicta. Foto archivo.

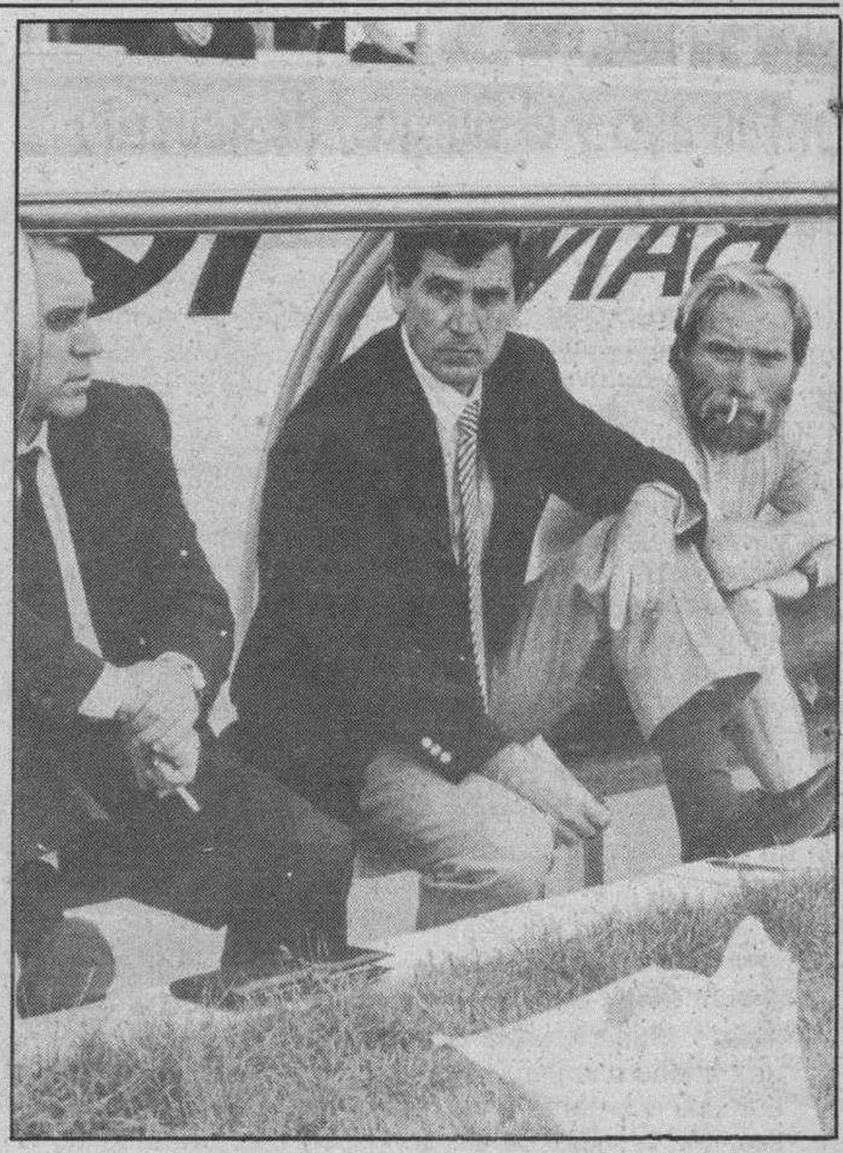

Luis María Astorga dirige esta tarde su último partido como técnico del Real Burgos 1988-89. Foto archivo.

Los burgaleses, a culminar su temporada con un triunfo en Alcira

Gandía (Angel López Ochoa, enviado especial).— Hacia las ocho de la tarde de ayer, sábado, la expedición burgalesa llegaba a Gandía, a diciséis kilómetros de Alcira, escenario del partido. El calor es insoportable, pegajoso y los termómetros superan los treinta grados. Entre los expedicionarios, optimismo moderado y, más de uno, con cierta nostalgia al no haber renovado contrato.

El cuartel general de los burgaleses, un hotel moderno, cómodo y en primera línea de la inmensa playa de Gandía. El calor obligó a más de un jugador a darse un buen «chapuzón» en la piscina del hotel «Bayren I». Paseo, descanso y tertulias hasta la hora de la cena. Hay que matar los minutos. Luis María Astorga, a veces serio y, otras, prudente. Esta tarde, en Gandía, dirige su último partido al Real Burgos de la temporada 1988-89. El técnico, en esta ocasión, no guarda bajo siete llaves el equipo inicial. Han venido catorce jugadores. No hay muchas incógnitas y la suerte ya está echada. Se baja el telón de la campaña. Los de «El Plantío», sin duda alguna, van a intentar cerrar el ejercicio deportivo con quince partidos consecutivos sin morder el polvo de la derrota.

Es el reto marcado para los que se van y, obviamente, con mayor motivo para los que se quedan. No son muchos, pero según Naya, los necesarios para hacer ese gran equipo que quiere Antonio Martínez Laredo donde ya hay doce fichajes de los catorce para cerrar la plantilla 1989-90. Aquí, en Gandía, hay olor a despedida y en esta ciudad ducal, que perteneció a la Casa Borja y después a la de Osuna, cierto sabor nostálgico. Hay que hacer frente al compromiso. Cumplir el trámite que, para los castellanos, es todo un reto. Se quiere culminar la maratoniana temporada con triunfo. El míster, por otro lado, tiene muy claro el once inicial que saltará al terreno de juego. En el banquillo, Melo, Medina e Ibáñez. O sea, catorce disponibles. Allá, en Burgos, a más de seiscientos kilómetros, se quedaron los sancionados Luismi y Francis; los lesionados, Petrov, Castaños, Emiliano, Tino y Blanco Vila, que se aleja del Real Burgos para su renovación, a punto estuvo de quedarse en la Cabeza de Castilla.

El fino centrocampista madrileño, creía que la expedición salía a una hora, a las once. Hubo que esperar casi media hora y, al fin, aparición en el punto de salida. Blanco Vila, quien no suelta prenda y guarda significativos silencios en torno a su futuro, no ha llegado a ningún acuerdo económico. La diferencia ronda los casi millón y medio de pesetas. Seguramente, el patrón ponga el carpetazo final al asunto.

Alcira

Ferrer

Oscar Mauro Marcan Angel

César Moya Santi

Ramón Camuel Lara

—— • ——

Magdaleno Mata

Edu Blanco-Vila Arteaga Eizmendi

Vilches Tamayo Milenkovic Bautista

Bastón

Real Burgos

- Hora: 20,00
- Campo: «Luis Suñer», de Alcira
- Arbitro: Sr. Gómez Ramírez

Por contra, el capitán Tamayo, ha dicho sí a la propuesta económica del club burgalés. Tamayo ha renovado por tres años y está más contento que unas castañuelas. En cambio, en los rostros de otros compañeros no se dibuja precisamente el cuadro de felicidad. Claro que, dentro de unas horas, profesionalidad y garra volverán a ser las armas de este Real Burgos para cerrar con broche de oro la Liga 1988-89.

Poco ambiente

No se respira un buen amibente de cara al partido Alcira-Real Burgos. El ambiente, el «mogollón» y la movida está en las terrazas de la playa, en los pubs, en los restaurantes. Miles de turistas ya han «invadido» estas tierras agrícolas y, de forma muy especial, sus playas. El verano ya está con nosotros y el aficionado, alcireño cambiará la playa por el fútbol. Y eso que el choque comienza a las ocho de la noche. Hora «intempestiva» para el trabajo del periodista y para los compañeros de cierre y demás secciones del rotativo.

Tanto Alcira como Real Burgos ya han cubierto sus trayectorias deportivas en este curso. Los alcireños, también con muchas bajas, van a tener un pequeño aliciente. En la grada estará su futuro entrenador. O sea, el gallego Neme. En este club, todavía no se han dado las bajas y, lógicamente, los que estén en la «cuerda» floja procurarán huir de la quema con una despedida exitosa. Hay que hacer méritos para la renovación. Este caso, como ya saben nuestros lectores, desde hace varias jornadas, no se ha dado en los hombres de «El Plantío».

Así es que, los protagonistas, con ausencias notables en sus respectivos equipos. Se respeta mucho al Real Burgos y el Alcira, a favor de ambiente, va a intentar acabar con el record de los castellanos. Tarea complicada para los levantinos. Sí, porque los castellanos, por amor propio y por profesionalidad no se mostrarán como peritas en dulce. Todo lo contrario. Luis María Astorga, en su adiós, nos ha comentado que quiere un triunfo. Nada de tirar la toalla una vez conocida la nota negativa para los que no continúan. Muchos jugadores, que no renovarán contrato, comentaban en «petit comité» que «es ley de vida el tema de las altas y de las bajas».

En efecto. No obstante, la nostalgia flota en el ambiente por muchos y diferentes motivos. Muchos de los actuales profesionales se esperaban la renovación. Más de uno, sin duda alguna, han hecho méritos. Claro que la «perestroika» del señor Martínez Laredo ha cambiado planes, proyectos y hasta sistemas de funcionamiento. Esta tarde, en el estadio «Luis Suñer», un Alcira-Real Burgos con el único aliciente, a efectos visitantes, de mantener el record en el peor de los casos. Nadie piensa en lo negativo. Más bien, y como tiene que ser, en lo positivo. O sea, en aumentar a quince la cuenta para celebrarlo, en la noche del domingo con «agua de Valencia». Es decir, con zumo de naranja y champagne. Fresco y que el cuerpo aguante. La despedida de muchos quedó servida. Suerte a todos.

Muchos puntos volaron del feudo alcireño

Gandía (Angel López Ochoa, enviado especial).— Desde hace varias jornadas, el Alcira, está descendido. No hubo «milagro). El Ayuntamiento intentó motivar al equipo con una «prima» de cinco millones de pesetas por la permanencia. Ni por esas pudo huir de la quema este club levantino.

El Alcira, uno de los clubes más modestos de la Segunda División, dijo adiós a la División de plata del fútbol español. En su estadio han perdido muchos puntos, y en el torneo de la regularidad, tantos puntos conducen al descenso. En el campo «Luis Suñer» han volado veinte en un total de dieciocho partidos. No hace muchos goles en sus lares. En el cómputo total de sus realizadores la casilla no supera los veintinueve. Dos más, aunque parezca mentira, de los que tiene el once de «El Plantío» a su favor. Su defensa, la alcireña, lleva en treinta y siete partidos, cincuenta y ocho goles encajados. Una de las cifras más altas de la categoría, únicamente superada por Mollerusa con 75. Su jugador, Geni, le ha entrado por el «ojito derecho» a Naya.

Se enfrenta el Real Burgos, sin ningún género de dudas, a uno de los rivales más asequibles de la Segunda División «B». Una excelente ocasión para que los de «El Plantío» obtengan dos puntos más y dejar fuera los dos negativos. Sería un broche de oro para cerrar la temporada 1988-89. A poco que acompañe la suerte y sepa buscarse, los puntos en litigio volarán hacia la Cabeza de Castilla. Sin embargo, conviene no echar en el baúl, que este Alcira es en estos momentos como un león herido y querrá despedirse de la categoría con un triunfo. Y, además, frente a sus parroquianos.

Jornada, donde los burgaleses van a pelear por hacer bueno que en Alcira vuelan los puntos con demasiada facilidad.

Su actual entrenador, para este partido, ha tenido que contar con varios reservas. Ya tiene el once inicial. No dispone de mucho donde elegir y el único aliciente para los alcireños es «estropear» el record de los castellanos. Loable empeño, pero este Real Burgos, entre nostalgias de los que se van y de los que quedan, volverán a saltar al terreno de juego con la profesionalidad de la que siempre hicieron gala. Que lo podamos ver para contarlo con todo lujo de detalles en la edición de mañana, lunes. El calor sigue apretando por estos lares y el «mogollón» nocturno ya se deja oír en nuestra habitación. El verano 89 y su «gran movida» también invadió Gandía y el aficionado no está muy motivado y, mucho menos, con el Alcira.

M.C.D 2018

Fútbol

Tamayo y el Burgos, de acuerdo en todo

Burgos (Pesa).— Según nuestras últimas noticias, la renovación del burgalés Pedro Tamayo, por el equipo de su tierra es un hecho, al haber llegado a un acuerdo con el gerente del club, Santos de la Parra.

Parece ser que la reunión entre jugador y directivo, tuvo lugar horas antes del viaje del equipo local a Alcira, por lo que Tamayo ha viajado hasta Gandía con la renovación en el bolsillo. De esta forma y hasta el momento presente, la defensa del equipo ha sido la más «lista», a la hora de continuar, ya que Bastón, Francis y ahora Tamayo, seguirán juntos evitando goles la próxima temporada.

Abajo el telón

Pesa

ESTA a punto de bajar el telón que, va a dar de forma definitiva el cerrojazo a la temporada 1988/89, en la Segunda División. No ha sido una buena campaña para la inmensa mayoría de los equipos que tomaron la salida hace ya algunos meses, con la mejor de sus sonrisas y con todos los derechos deportivos del mundo para conseguir lo mejor, pues a los cuatro conjuntos que han perdido el derecho a seguir alineándose en ella, hay que unir otra serie de equipos que, confiados en sus millonarias plantillas y en la fama de sus hombres, creyeron fácil su rápido reintegro en la la división perdida y otros que, sin tener tanta confianza en sus posibilidades, lucharon hasta el final por si la fortuna se aliaba con ellos y se producía la sorpresa.

No ha ocurrido tal cosa, ni para unos ni para otros, pues el club que ya es Primera División, el Castellón, no era de los máximos favoritos en las apuestas antes de comenzar la competición, pues parecía unos de los «fijos» en la categoría, ya que llevaba en ella unas cuantas temporadas.

Pero, sin embargo, al margen de las decepciones de muchos equipos, lo que no se le puede negar a la campaña que está a punto de finalizar es la igualdad que ha habido en la misma durante muchas jornadas, pues hasta muy al final, no se han despegado ligeramente los cuatro conjuntos que, al fin y a la postre han sido los que han animado el cotarro en estas postreras jornadas, y, tres de ellos: Rayo Vallecano, Tenerife y Mallorca, están totalmente obligados, descartado ya el equipo de la Plana, a luchar al máximo hasta el último segundo del tiempo reglamentario del último partido, pues les va la «vida» en ello; son los tres equipos que más van a trabajar en la temporada, pues la jornada de esta tarde, de puro trámite para muchos, para ellos, es, jornada intensiva.

Y no puede ser de otra forma, ya que los tres máximos protagonistas de la jornada, lo primero que tienen que hacer es ganar y después, a comparar. Si ocurre lo que decimos, el Rayo Vallecano se irá lanzado a recordar tiempos mejores, mientras que Tenerife y Real Mallorca buscarán mejor fortuna en la promoción. Pero si hay sus más y sus menos, en los resultados de los partidos en los que intervienen, entonces los números, por aquello del «gol-average» tendrán la última palabra.

Y, no va a ser nada cómoda la jornada para los tres conjuntos, pues el mismo once madrileño, va a jugar contra un Deportivo de la Coruña, que a la hora de actuar lejos de «Riazor», es de lo mejor de la categoría, dejando a un lado el «rencor» que pudiera haber en los gallegos, que se vieron apeados por el Rayo en dos ocasiones y en el mismo escenario coruñés, de subir a Primera División, en otros tantos encuentros y en los que parecía que al Rayo le iba poco menos que la vida en el empeño, pues las cámaras de TVE, dieron unas imágenes, en las que el asedio al portal madrileño, y defensa de éste fue poco menos que numantina. Tampoco el Tenerife, lo va a tener claro, pues el Figueras, tiene el suficiente equipo como para amargar la tarde al más pintado y el Real Mallorca, parece, sólo parece, que lo tiene más fácil, en Lérida, aunque a lo mejor a los catalanes les da por morir matando. Y todo esto, el día que baja el telón de forma definitiva.

Gary Lineker se despide de sus compañeros, ya que ha sido traspasado al fútbol inglés.

Festival goleador barcelonista en cierre temporada (4-0)

Barcelona (Efe).—

Barcelona: Unzúe; López Recarte, Serna, Romerito (Salva, m. 52), Julio Alberto (Soler, m.70); Eusebio, Roberto, Beguiristáin; Valverde, Julio Salinas y Roura.

Málaga: Jaro; Clemente, Antonio, Añón, Jaime; Villar (Ruiz, m. 66), Matosas (Paquito, m. 31), Lauridsen, Esteban; Juanito y Merino.

Goles: 1-0. Min. 16, Romerito. 2-0. Min. 17, Valverde. 3-0. Min. 25, Beguiristáin. 4-0. Min. 58, Roberto.

Arbitro: Valdés Sánchez, del Colegio Castellano-Leonés. No mostró ninguna tarjeta.

Incidencias: Unos 15.000 espectadores en el Nou Camp, que dejaron en taquilla algo menos de un millón de pesetas. Antes de comenzar el encuentro estuvo en la banda de la boca de vestuarios Gary Lineker, al que los aficionados ovacionaron en su despedida como jugador del Barcelona.

La suerte del encuentro se decidiría en tan sólo dos minutos (16 y 17), en los que el equipo catalán consiguió sus dos primeros goles. Desde entonces, el Málaga salió más al ataque, pero sin llegar a crear ocasiones de peligro.

El 3-0 a los 25 minutos, en contrataque culminado por Chiqui Beguiristáin, dejaba prácticamente sentenciado el encuentro.

El cuarto y definitivo tanto local llegó a los 58 minutos tras una jugada que Roberto finalizó marcando a puerta vacía.

Aburrido final liguero en «Las Gaunas» (0-0)

Logroñés: Huguet; Comas, Herrero, Arreitu, López Pérez; Moreno (Cruz, m. 69), Abadía (Iñaqui, m. 53), Quique, García Barrero; Alzamendi y Angel.

Sevilla: Fernando; Diego, Martagón, Salguero, Jiménez; Cayera, Benítez, Zúñiga (Francisco, m. 78), De la Fuente; Polster (Moisés, m. 80) y Gómez.

Arbitro: Socorro González (Colegio Tinerfeño).

El encuentro con que Logroñés y Sevilla concluyeron la Liga en Las Gaunas resultó aburrido de principio a fin, con juego muy lento, prácticamente de guante blanco, en el que todos parecieron conformarse, sobre todo los sevillistas, con el empate inicial.

El conjunto andaluz mantuvo su portería imbatida gracias a su buena colocación en las líneas defensiva y medular, con un juego sereno y lento en el centro, aunque sin desdeñar la posibilidad de buscar los contraataques, pero en los que apenas puso convicción ni decisión.

El cuadro riojano fue el que hizo el mayor gasto, con algo más de velocidad en la tripleta de ataque, que fue distinta de la de toda la temporada, con Angel y Abadía apoyando a Alzamendi, que fue el que dispuso de más ocasiones.

Angel, Alzamendi y Setién dispusieron, a lo largo del partido, de buenas ocasiones, que pudieron marcar claras diferencias en el marcador, mientras que en el Sevilla fue Gómez el que, al final de los dos tiempos, pudo dar algún positivo más a su equipo.

Real Sociedad y Gijón se sumaron al homenaje a Arconada y Zamora

Real Sociedad: González; Bengoechea, Górriz, Alaba, Uría (Santi Baquero, min. 79); Larrañaga, Carlos Martínez, Zamora, Goikoechea (Lasa, min. 59); Fuentes y Martín Begiristáin.

Sporting: Isidro; Tati, Jiménez, Luis Sierra, Cundi (Emilio, min. 51), Moran; Joaquín, Narciso, Oscar; Eraña (Juanma, min. 59) y Villa.

Goles: 1-0, M. 14: Centro de Goikoetxea, que adelanta el balón a Martín Begiristáin, quien marca ante la salida de Isidro. 2-0, M. 49: Fuentes, a la media vuelta, tras forcejear con el portero visitante. 2-1, M. 80: Juanma centra desde la derecha y Oscar bate a González.

Arbitro: López Nieto, del Colegio Andaluz. Mostró cartulina amarilla a Luis Sierra en el minuto 58.

Incidencias: Unos 18.000 espectadores en Atotxa, en la mejor entrada de los últimos partidos, con motivo del homenaje anunciado a Arconada y Zamora, que se despedían del fútbol en activo y recibieron la insignia de oro y brillantes del club guipuzcoano.

Antes de comenzar el partido, se guardó un minuto de silencio en memoria de Querejeta, ex-jugador blanquiazul, que falleció recientemente.

La Real Sociedad y el Sporting quisieron sumarse al homenaje que se anunciaba a Luis Arconada y Jesús Zamora, y a fe que lo consiguieron, porque brindaron un encuentro bastante entretenido a una afición que ya comenzaba a "pasar" de fútbol y que finalizó con la victoria donostiarra por dos goles a uno.

Una vez concluído el encuentro, saltaron al terreno de juego todos los componentes de la plantilla blanquiazul -vestidos de traje los que no habían sido convocados, como era el caso del guardameta- y se acercaron hasta el centro del campo para rodear a Arconada y Zamora.

Allí, recibieron la insignia de oro y brillantes de la Real Sociedad, y a continuación, a instancias de Jesús Zamora, dieron la vuelta de honor al terreno de juego todos juntos.

Los Atléticos se despidieron con una clara victoria

Celta: Maté., Otero, Hagan (Lucas, m 78), Cantero (Lito, m. 46), Rodolfo, Zambrano, Atilano, Julio Prieto, Nacho, Maric y Amarildo.

At. Madrid: Abel., Juan Carlos (Parra, m 46), Sergio, Tomás, Armando, Aguilera (Marrero, m 83), Donato, Orejuela, Marcos., Alfredo y Baltazar.

Arbitro: Urío Velázquez (Guipúzcoa). Mostró tarjeta amarilla en el minuto 76 a Maric, y segundos después roja al mismo jugador por insistir en protestas, y otra roja a Nacho, por sumarse a ellas.

Goles: 0-1 m 40: Tras un rebote en el portero, marca Baltazar.

0-2 m 83: Colada de Baltazar por el centro, lanza a puerta, despeja Maté y Aguilera marca.

0-3 m 90: Nuevamente Baltazar, superando a la defensa, dispara y bate a Maté.

El At. Madrid cerró la temporada con una fácil victoria que coronó en los últimos minutos cuando el Celta se quedó con nueve jugadores, mientras que Baltazar ponía digno broche de oro a su brillante temporada redondeando con los dos goles de ayer 35 y proclamándose Pichichi.

El At. Madrid, con bajas sensibles, se mostró ordenado desde los primeros compases ante un Celta que fue romo en el plano ofensivo, con poca penetración y falta de resolución en los últimos metros.

El colegiado Urío Velázquez tuvo que retirarse por la grada de río donde está situada la Subjefatura municipal de Tráfico, acompañado por varios números de la Policía, debido a que un centenar de aficionados le esperaban en el portalón de vestuarios.

ALMACENES Lázaro
San Pablo, 21-23 — BURGOS
DISTRIBUIDOR TAPIFLEX * CANAPES *
FLEX
SOMIERES * COLCHONES *
CAMAS PLEGABLES ★ CAMAS NIDO ★ COLCHONES GOMA ESPUMA ★ ALMOHADAS (SERVICIO A LA PROVINCIA)

M.C.D 2018

Fútbol

Seis equipos dieron su adiós al campeonato liguero 1988-89

Seis equipos de Segunda Divisón, jugaron su último partido de la Liga 1988-89. El Racing de Santander se despidió de la afición con una derrota ante el Sabadell, cuyo factor decisivo fue el calor y el mínimo interés por los puntos. El Salamanca consiguió dos positivos en el campo del Barcelona Atlético que despedía a su entrenador Luis Pujol que fue obsequiado por sus jugadores e hizo el saque de honor. El Sestao y el Mollerusa realizaron un mal partido a pesar de las ganas del Mollerusa por agradar a sus escasos aficionados que se dieron cita en el estadio sestaotarra.

El Racing terminó la temporada perdiendo en su terreno. Archivo.

El Racing se despidió de la temporada con una derrota (1-1)

Santander (Efe). —

Racing Santander: Alba; Mauri (Miruo, M. 46), García Jiménez (Abad, M. 46), Cantudo, Revilla; Juan Carlos, Pedraza, Edu, Elder; Benito y Quique.

Sabadell: Manzanedo; Izquierdo, Fradera, Casajús, Amarillo; Saura, Moreno, Colomer (García, M. 80), Andrés, Rubio; Barbará (Valero, M. 75).

Goles: 0-1, M. 10: Moreno. 1-1, M.11: Casajús, en propia meta. 1-2, M.39: Fradera.

Arbitro: Estremo Coscolín, del Colegio Guipuzcoano. Mostró tarjeta amarilla a Izquierdo y García Jiménez.

El Racing despidió la temporada con una deplorable actuación. El Sabadell se llevó los dos puntos, pero tampoco contribuyó a que se divirtieran los aficionados.

La pasividad a la hora de encajar los goles del meta Alba fue decisiva para la victoria del conjunto catalán, que sólo le forzó a una intervención arriesgada a un minuto del final.

El calor y el mínimo interés por los puntos fueron factores determinantes para la desganada actuación de los jugadores en la primera parte. Los racinguistas pecaron de lentitud e imprecisiones en las entregas y el Sabadell aprovechó los huecos dejados por Mauri para montar su contragolpe.

Hasta el descanso, el Sabadell supo anticiparse en la zona ancha donde situó a cinco hombres, al tiempo que dejaba sólo en punta a Barbará.

Victoria visitante en partido de trámite (0-2)

Barcelona (Efe).—

Barcelona Atlético: Abellán; Ferrer, Serer, Endrino, Villena; Bernardo, Ramón, Raigón; Tommy (Del Campo, m.64), Vilanova (Muller, m.64) y Linde.

Salamanca: Echevarría; Sito, Angelín, Abajo, Balta, Bernal; Paco, Loren, Duque (Cristóbal, m.80); Miranda (Merino, m.68), y Cabrera.

Goles: 0-1, min. 2: Cabrera. 0-2, min. 82: Bernal, de penalti.

Arbitro: Teja Cimiano, del Colegio Cántabro. Mostró tarjeta amarilla a Angelín, Villena, Loren, Vilanova, Cabrera y Endrino, a éste en dos ocasiones, por lo que fue expulsado en el minuto 53.

Incidencias: Luis Pujol, que ayer se despedía como entrenador del filial barcelonista, hizo el saque de honor y fue obsequiado por los jugadores y por el presidente del Barcelona Atlético, Josep Mussóns, por sus 20 años ligado a la entidad barcelonista.

El Barcelona Atlético finalizó su aciaga temporada con una nueva derrota en el Campeonato de Liga, esta vez frente al Salamanca, equipo que tampoco se jugaba nada en el envite, pues desde hace muchas jornadas perdió sus aspiraciones de entrar en el grupo de los privilegiados y tampoco pasó apuros para mantener la categoría.

La desidia del equipo catalán propició que su rival supiera aprovechar las ocasiones de que dispuso para conseguir finalmente los dos puntos en litigio.

La victoria del Salamanca se empezó a fraguar a los dos minutos de juego, tras un fallo de la defensa local, propiciando que el esférico quedara a pies de Cabrera, quien conectó un fuerte disparo que se coló en la portería de Abellán de manera imparable.

En la segunda parte, lo más destacable fue el segundo y definitivo gol salmantino, a ocho minutos del final, conseguido por Bernal de penalti.

Con otro mal partido se despidió el Mollerusa de la Segunda División «A» (0-0)

Sestao (Efe).—

Sestao: Yosu; Martínez, Ribera, Ibarrondo, Santi Francés; Mendilíbar, David, Aitor, Arrien (Primi, m. 60); Toño (Juan Angel, m. 46) y Sabín Bilbao.

Mollerusa: Navajas; Carreras, Morages, Ruiz, Roteta; Horcajada, Arechabaleta (Kadik, m. 48), Leiva; Carrasco, Leguina y Laso (Martín, m. 60).

Arbitro: García Prieto (Colegio Andaluz). Mostró tarjeta amarilla a Ruiz y a David.

El Sestao y Mollerusa brindaron un mal espectáculo en el encuentro que cerraba la temporada 88-89 en Las Llanas y fueron incapaces de marcar siquiera un gol.

El equipo local, cuyo objetivo, una temporada más, era disputar la promoción de ascenso, cosa que vieron esfumarse en la pasada jornada en Huelva, fue demasiado conformista y no pudo superar la defensa del Mollerusa, equipo descendido desde hace bastantes jornadas.

Lo mejor del partido fue la disposición del Mollerusa de intentar agradar, al menos, a los escasos aficionados que se dieron cita en el estadio sestaotarra.

CLASICOS ALEMANES

La combinación armoniosa de la tecnología más avanzada con el estilo y la belleza de los clásicos alemanes.

Una sinfonía de prestaciones, confort y seguridad, ejecutada con el mayor virtuosismo.

Y el equipamiento y acabado digno del conductor más exquisito.

Desde 2.626.000 Ptas.*

*Incluido TRANSPORTE, IVA y GASTOS DE PRE-ENTREGA. (Precio recomendado por el fabricante).

Le esperamos

AUTOMOVILES PEDROSA

Ctra. Madrid-Irún, Km. 245. Tel. 22 77 67. Vitoria, 115. Tel. 22 77 07. BURGOS

Concesionarios Oficiales

Mejores por experiencia

Tenis

Mañana comienza una nueva edición del Torneo de Wimbledon

Londres (Colpisa, por Diego Armero enviado especial). — Las verdes pistas del All England & Croquet Culb londinense se llenarán a partir de mañana, lunes, de jugadores que raqueta en mano sueñan con un triunfo que les abrirá ineludiblemente el camino hacia la fama.

Tan sólo unos pocos saldrán vencedores de Wimbledon, el torneo, sin ningún tipo de dudas, más prestigioso del mundo, por mucho que algunos amantes de las modernidades australianas o de la tierra batida francesa se empeñen en defender esas candidaturas.

El torneo crea durante dos semanas una atmósfera especial donde todos los amantes del tenis encuentran fácil cabida. Una atmósfera que mantendrá a toda la ciudad pendiente de todo cuanto ocurre en ese club, símbolo de la mayor tradición tenística del mundo.

Situado a cinco kilómetros de Londres, en la barriada de Southfields contigua al pueblo de Wimbledon, el torneo en sí marca profundamente la vida de todos los residentes cercanos al club y les permite conocer más actividad que durante todo el año.

Southfield encarna igualmente el mayor tradicionalismo británico pero durante esta quincena se reviste de la barbaria que pueden significar las voluntades lucrativas. Pasear por esta zona en cualquier otra fecha semeja con un paseo por un parque solitario; durante el torneo todo cambia.

Todo está preparado para los 400.000 espectadores que visitan el torneo. La calle se llena de puestos de camisetas, bebidas y comida propiedad de en gran parte de los mismos vecinos que deciden buscar el negocio en la misma puerta de su casa.

Todo esto está preparado para los sufridos espectadores que como precio a su deseo de ver el mejor tenis del mundo pueden optar o por haber intentado comprar dos entradas como máximo en un sorteo realizado en el mes de Febrero, por visitar el mercado negro tan desarrollado en el Reino Unido y pagar cifras en algunos casos astronómicas que en el día de la final pueden alcanzar las 250.000 pesetas, o por último optar por una larguísima cola que se forma diariamente y que suele durar varias horas.

Las entradas están muy solicitadas y tan sólo los miembros del club, 800 personas que en su mayor parte son aristócratas que llegan al recinto en esplendorosos Rolls Royeces que producen miradas estupefactas de los que han tenido que pararse dos kilómetros antes de dicho recinto para aguardar su turno al fondo de la larga cola, disponen del privelegio de tener entradas para todos los días.

Wimbledon convulsiona el país, la televisión británica emite diariamente 15 horas de tenis repartidas en dos canales, algunas radios retransmiten en directo los acontecimientos y los periódicos reservan en sus ediciones varias páginas para informar a sus lectores sobre todo cuanto acontece en las pistas de hierba.

Huelga de la BBC

La huelga de técnicos y periodistas de la cadena de televisión BBC, en demanda de mejoras salariales, podría afectar las transmisiones del torneo de tenis de Wimbledon que comienza mañana.

Los directivos de la BBC pondrán en prática un plan secreto para garantizar la transmisión que consiste básicamente en que los ejecutivos de la cadena manejen las cámaras y las unidades móviles.

El viernes, la huelga de los técnicos y periodistas interrumpió la transmisión en directo de las carreras de Ascot, para gran disgusto según la prensa londinense, de la Reina Isabel II que le gusta seguirlas por televisión.

La huelga tambien interrumpió ayer las transmisiones del torneo de tenis de Easbourne, pero no las series eliminatorias de cricket entre Inglaterra y Australia gracias a que los ejecutivos de la BBC manejaron las cámaras.

La huelga, en diferentes días y horas, es para apoyar un aumento del 16 por ciento en los salarios. La BBC ha aumentado su oferta de un seis a un nueve por ciento, aunque ha advertido que es última a la que pueden llegar.

APUESTA DEPORTIVA, LOTERIA PRIMITIVA Y BONOLOTO A TODA MAQUINA EN BURGOS.

NUEVO SISTEMA DE RECEPCION DE APUESTAS POR VALIDADORA

El Organismo Nacional de Loterías y Apuestas del Estado, pone en conocimiento de todos los concursantes que, a partir del 26 de Junio se ha puesto en marcha, en toda su red de ventas de Burgos, el nuevo sistema de gestión, mecanizada para la recepción de apuestas, tanto de Primitiva como de Bonoloto y de la Apuesta Deportiva (1 X 2).

NUEVOS BOLETOS

Desde este momento, utilice los nuevos boletos, de mayor tamaño, ya que los antiguos no pueden ser validados por este nuevo sistema.

En Lotería Primitiva y Bonoloto, estos nuevos boletos de distinto formato y con mayor número de bloques, permiten que la acción del rellenado y la posterior comprobación de los resultados sea más fácil y rápida, al estar ordenados verticalmente por decenas y horizontalmente por terminaciones.

COMO UTILIZAR LOS NUEVOS BOLETOS

Si participa en la **modalidad de apuestas sencillas** deberá marcar los bloques de izquierda a derecha, ordenadamente. No deje entre dos bloques marcados ninguno en blanco.

En los nuevos boletos podrá pronosticar el número de bloques que desee: De uno a ocho en Primitiva, de uno a cinco en Bonoloto, mínimo dos y máximo 8 en la Apuesta Deportiva

Si juega en la **modalidad de múltiples**, marque en el bloque n. 1 del boleto y no olvide reseñar el número de apuestas con las que participa en las casillas correspondientes, situadas: Al pie del boleto en Primitiva y Bonoloto o a la derecha del boleto en la Apuesta Deportiva (1X2).

Es importante que cumpla con este requisito. De esta forma queda constancia que ha abonado el importe de sus apuestas múltiples. De no hacerlo, se entenderá que juega por el método sencillo.

Los nuevos boletos también admiten nuevos tipos de apuestas múltiples:

- 44 en Lotería Primitiva:
- 28 y 44 en Bonoloto:
- 384, 512, 576 y 1.024 en Apuesta Deportiva (1X2).

(Ver tablas en los resguardos).

Importante, no escriba nunca sobre los bloques de apuestas

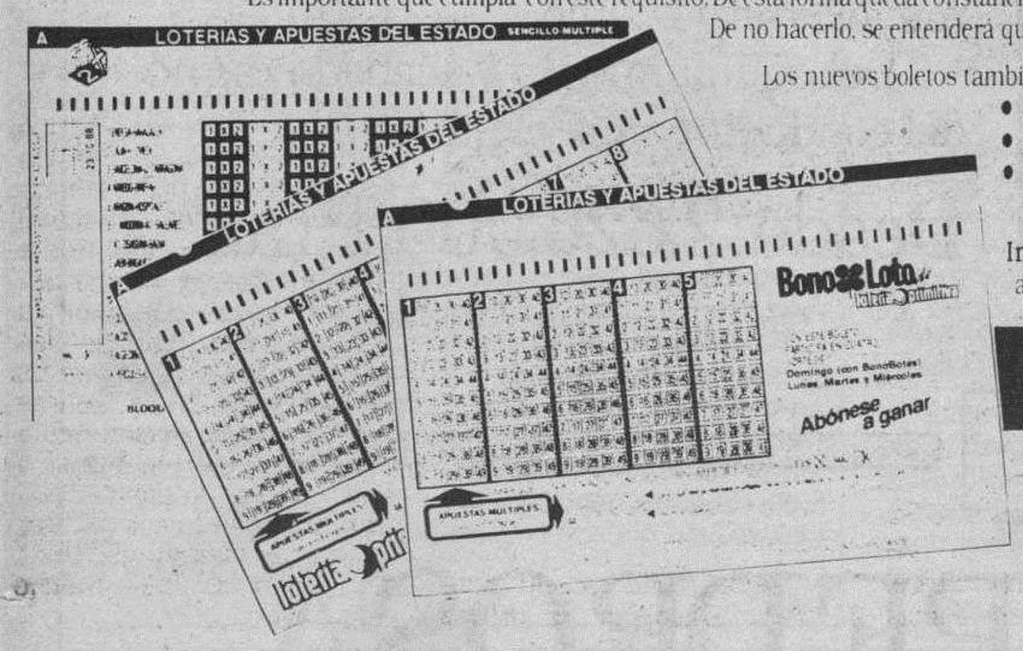

UN SISTEMA DE SELLADO CON TODAS LAS DE GANAR

Ahora sus boletos serán sellados con un número de orden, mediante máquina validadora, y así quedarán listos para entrar en juego. Un sistema rápido y moderno, más cómodo para todos.

lotería primitiva

Bono Loto de lotería primitiva

Ciclismo

Hoy, los profesionales españoles, en busca del jersey rojo y gualda

Madrid (Efe).— La totalidad de los profesionales españoles —hasta el momento son 40 los inscritos— con Pedro Delgado a la cabeza lucharán hoy, a partir de las 8:30 horas por carreteras de Mazarrón para conseguir el jersey rojo y gualda de campeón de España de fondo en carretera, actualmente vacante al haber abandonado la competición el vencedor del año pasado Juan Fernández.

La prueba se iniciará en Mazarrón y concluirá en esa misma localidad, pasando por los pueblos de Lorca, Totana, Alhama y Librilla con un total de 252 kilómetros y tres puertos de montaña como principales dificultades: el alto de Purias (tercera. categoría), el Cedecero (tercera.) y el de La Cuesta (cuarta.). Estos dos últimos se subirán en dos ocasiones, a la salida y al regreso de Mazarrón.

Es, según el perfil, un recorrido ideal para hombres fuertes y en forma, puesto aunque los primeros 150 kilómetros parecen llanos, el tramo final es un auténtico rompepiernas, por lo cual será fundamental dofisicar las fuerzas para superar con éxito el último paso por los altos de Cedecero y La Cuesta.

Además, la línea de llegada está en una ligera rampa de un tres por ciento de desnivel. Es un recorrido ideal para hombres de las características de Federico Echave, Indurain o Iñaki ya el recorrido es ideal para evitar esa llegada masiva en la cual casi siempre se ha decidido el campeón.

Uno de los principales problemas de los organizadores es la adjudicación de dorsales, ya que el número uno no puede llevarlo en está ocasión el ganador del pasado año, porque ese fue Juan Fernández que se ha retirado del ciclismo activo para dedicarse a las tareas directivas en el conjunto Clas con el cual participará.

Automovilismo

Baldi, el mejor en los entrenamientos del mundial

Circuito del Jarama (Madrid) (Efe).— El italiano Mauro Baldi (Sauber Mercedes) ha conseguido el mejor tiempo y «pole position» en los entrenamientos oficiales de la tercera prueba puntuable para el Campeonato del Mundo de Sports Prototipos, que se disputará mañana en el circuito madrileño del Jarama.

El piloto Fermín Vélez (Spice Cosworth) fue el mejor español de los entrenamientos y consiguió la novena plaza para la prueba de hoy, en la que los participantes deberán cubrir un total de 145 vueltas al circuito del Jarama, de 3.312 metros de cuerda, además de ser el mejor clasificado entre los vehículos de categoría C-2.

El otro español presente en la prueba del Jarama, Jesús Pareja (Porsche), ocupará la undécima posición, al lograr un mejor tiempo de 1:20.008 en la duodécima vuelta de la primera serie de entrenamientos oficiales, en la que la totalidad de los pilotos lograron los mejores tiempos, los que establecen el orden en la línea de salida.

El italiano Baldi se mostró como el hombre más rápido en el trazado madrileño y tanto en los entrenamientos libres como en los oficiales su vehículo fue el más veloz entre todos los inscritos, aunque su compañero de equipo y líder de la clasificación provisional del mundial de la especialidad, Jean Louis Schlesser, en quien la marca germana tiene depositadas todas sus confianzas para lograr el título mundial, es segundo a sólo 33 milésimas del italiano.

M.C.D 2018

Motocross

Numerosos inscritos en la final del Campeonato de España de 250 c.c.

Burgos (DB).— Se ha iniciado la cuenta atrás de la prueba motorista «XIX Premio Ciudad de Burgos», gran final del Campeonato de España de Motocross de 250 c.c., que se disputará en el circuito de «San Isidro» durante los días 1 y 2 del próximo mes de Julio, con motivo de las Fiestas Mayores de nuestra ciudad.

Cerrado ya el plazo de admisión de inscripciones, los pilotos contabilizados en las solicitudes y contratos suman un total de 70.

Estos 70 corredores serán los que el próximo sábado, día 1 de Julio, tendrán que disputar las mangas clasificatorias para tratar de estar entre los 40 que ocuparán la parrilla de salida el día 2 de Julio. Se prevé una lucha enconada en estas mangas clasificatorias, previas a la gran final, a la que optan todos los grandes pilotos de la cilindrada «reina» de nuestro país, encontrándose entre ellos la representación burgalesa integrada por ocho corredores y tan sólo dos más del resto de las poblaciones de Castilla y León.

Esta gran prueba, que es sin duda un gran espectáculo deportivo de los incluidos en el programa oficial de nuestras Fiestas Mayores, la organiza el Real Moto Club Burgalés, entidad que desea se deje constancia de que su realización se hace posible merced al incondicional apoyo que ha recibido por parte de la Alcaldía y Ayuntamiento de Burgos que, además de patrocinar la prueba, se ha volcado en su apoyo a la organización. Esto no quiere decir que desmerezcan las ayudas recibidas por parte de la Federación Castellano-Leonesa de Motociclismo, con sede en Burgos, la colaboración de la Conserjería de Cultura y Bienestar Social de la Junta de Castilla y León y ese apoyo de una firma tan prestigiosa como Cervezas «San Miguel, S.A.», burgalesa por excelencia que deja patente su preocupación por lo burgalés apoyando las iniciativas de trascendencias para nuestra ciudad. Todos los apoyos son necesarios cuando se asume la responsabilidad de organizar una prueba de tanta envergadura.

Sería bueno recordar que este Campeonato de España se programó a tan sólo ocho pruebas, de las cuales se han disputado seis. La primera en Sevilla, la segunda en Barcelona, la tercera, en Alicante, la cuarta, de nuevo en Barcelona, la quinta, en Guadalajara, la sexta en Santander, la séptima se disputa hoy domingo en Toledo y el próximo domingo la final de Burgos.

La marcha de este Campeonato, en lo que a pilotos se refiere, está caracterizándose por la lucha que están manteniendo los dos pilotos alicantinos, Luis López, actual campeón de España y el hasta ahora líder de la clasificación y ex-campeón Pablo Colomina. «Colo», con su Yamaha, está en plenitud de facultades y viene rodando con una gran regularidad, no bajando nunca su clasificación de puestos inferiores al tercero, habiendo ganado cinco mangas. Su más directo rival «Luisake», con Honda, ha tenido unas actuaciones más irregulares y, aunque venció en tres mangas, en la primera prueba de Sevilla sólo consiguió un segundo, un cuarto y un séptimo puesto. Después se ha superado en sus actuaciones y ahora mismo está con opción a renovar su título de campeón, aunque Colomina pensamos se lo va a poner muy difícil ya que esos 313 puntos que cuenta en su haber, por 273 que tiene «Luisake» supone una diferencia de 60 puntos que es el total de los que se pueden conseguir en una carrera. Pero todo es posible y hoy pueden aclararse más las posiciones entre estos dos grandes rivales. La lucha por la tercera plaza, la cuarta y la quinta, es aún más emocionante. Jordi Elías, que empezó el Campeonato consiguiendo muchas victorias, bajó después en su rendimiento y está ahora clasificado en tercera posición. Le sigue en la clasificación ese gran piloto cántabro, actual líder del Campeonato de Europa de 125 c.c., José María González Raba, que tiene 183 puntos. En quinta posición, con 180 puntos, se situa el catalán José Alonso, que el pasado domingo en Santander dio un «ramalazo» de su gran clase ofreciendo un auténtico recital venciendo en una manga imponiéndose al gran piloto de la República Democrática Alemana Stanislav Spacek, piloto que también estará en Burgos.

La final del nacional está organizada por el Real Moto Club Burgalés.

Después siguen en la clasificación los nuevos valores del motocross nacional Oscar Valés, José María Sáinz, Santi Piella, Francisco Fernández Rial, Augusto Buch, etc., etc. El veterano Juan José Barragán está teniendo muy mala suerte y su clasificación actual no refleja la valía de este gran corredor que en Burgos esperemos deje constancia de su gran clase.

Motociclismo

Sito, Herreros y Crivillé, segundos en Assen, logran las clasificaciones del Mundial

Assen (Holanda) (Colpisa, Julián Company, enviado especial).— Aunque no han conseguido ninguna victoria, los pilotos españoles han logrado un gran resultado de conjunto en el Gran Premio de Holanda disputado ayer en el circuito de Assen.

Sito Pons, en 250, Alex Crivillé en 125 y Manuel Herreros «Champi» en 80, consiguieron sendos segundos lugares y están en cabeza de las clasificaciones provisionales de sus categorías. El cuatro veces campeón del mundo, Aspar, consiguió acabar séptimo en la prueba de 125, en la que participó aún convaleciente de la doble fractura que sufrió hace quince días en el circuito de Salzburgo. Julián Miralles, tercero en 125, y Carlos Cardús, cuarto en 250, han completado la lista de españoles en puestos de honor en un gran premio en el que no ha sonado el himno español aunque se han hecho méritos sobrados para ello.

80 c.c.: Herreros, como un león

Cuando sólo falta una carrera para que finalice el que va a ser último mundial de 80 centímetros cúbicos, la clasificación provisional no puede ser más apretada. Después de los resultados de Holanda, se ha producido un empate entre el español Manuel Herreros y el alemán Peter Oetti, que ha sido el vencedor en Assen.

Con su triunfo Oetti alcanza en la puntuación a Herreros, mientras que Dorflinger queda ya a seis puntos y el desafortunado Torrontegui, que tuvo de nuevo problemas con su batería (aunque esta vez entró en boxes para sustituirla) sólo pudo ser undécimo y ha quedado definitivamente descolgado de la lucha por el título. La solución, el próximo 28/de agosto en el circuito checoslovaco de Brno.

125 c.c.: Crivillé, líder del mundial

Alex Crivillé, el joven piloto de Seva, se ha situado ayer como líder del mundial de motociclismo en la categoría de 125, al acabar segundo en el Gran Premio de Holanda mientras el italiano Gianola, que mandaba hasta ahora en la clasificación, sufrió una caída que le impidió puntuar. La carrera, una de las más emocionantes vividas en esta categoría, empezó con el alemán Prein en cabeza, seguido de Crivillé, Spaan, Aspar, y Gianola, pero muy pronto Aspar tenía que ceder terreno a causa de sus problemas físicos (hace quince días sufrió dos fracturas). Mientras el trío de delante rodaba fortísimo (dieron muchas vueltas en 2-25). Cuando Spaan y Crivillé estaban en lo más cerrado de su pelea, era Gianola, que parecía ir más tranquilo quien cometía su enésimo error de la temporada. Con la caída de Gianola, Crivillé se ponía como líder virtual del mundial, y apretó hasta el último momento ofreciéndonos un final de infarto entrando vencedor por tan sólo 20 centésimas.

Sito Pons (moto 1) fue superado por el alemán Roth en el Gran Premio de Holanda. Telefoto Efe

Alex Crivillé saca 12 puntos a Gianola, 15 sobre Spaan y 16 sobre Julián Miralles.

250: Sito no ganó, pero aumenta su ventaja

El alemán Reinoldo Roth ha sido el vencedor de la prueba de 250 disputada en Assen, sin embargo el gran triunfador ha sido Sito Pons que gracias a su segundo puesto y a la caída de Ruggia, ha aumentado su ventaja llevándola hasta unos increíbles 61 puntos que, de mantenerse así le permitirían revalidar su título a falta de tres pruebas para acabar.

Victoria de Rainey en 500 c.c.

La carrera volvió a contar con los tres protagonistas de excepción de este año, los norteamericanos Kevin Schwantz (Suzuki), Wayne Rainey (Yamaha) y el actual campeón del mundo, Eddie Lawson (Honda). La aparatosa forma de conducir la Schwantz hizo las delicias de los miles de aficionados que se citaron en las laderas del circuito de Assen, hasta que se rompió su Suzuki a una vuelta y media del final, proporcionándole la tercera victoria a Rainey (EE.UU.), siendo así un líder mucho más sólido.

Judo

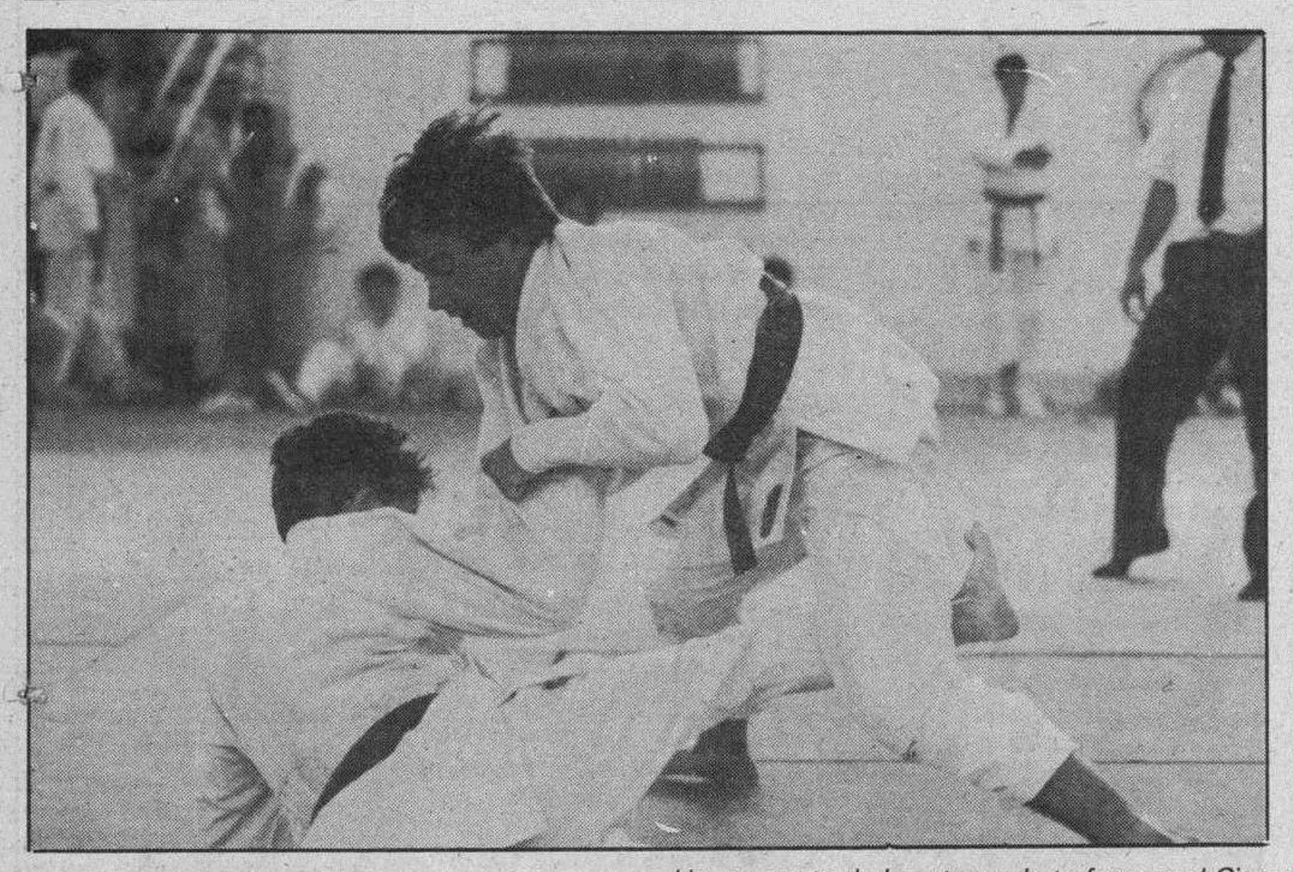

Un momento de la entrega de trofeos en el Gimnasio «Discóbolo» de la Caja de Ahorros Municipal.

Gran éxito del VII Trofeo Juvenil «Caja de Ahorros Municipal»

Burgos (DB). — Con participación de 176 deportistas, representantes de las Federaciones Cántabra, Aragonesa, Navarra, Castellano-Leonesa y los Clubs Sensei de Zaragoza, Dojokan, Estudiantes, Escuela, María Mediadora y San José, de la capital burgalesa se ha disputado la séptima edición del tradicional e importante «Trofeo Caja de Ahorros Municipal».

La organización absolutamente genial, puntual y meticulosamente estudiada corrió a cargo de la Delegación Burgalesa de Judo y DD. AA. para lo que se contó con las excepcionales instalaciones del Gimnasio Discóbolo de la C.A.M.

La competición, de un altísimo nivel deportivo, contó con varios medallistas nacionales que demostraron su gran calidad y su enorme proyección de cara a Barcelona 92.

La actuación burgalesa excelente como de costumbre, supo estar a la altura del nivel y las circunstancias, en un trofeo en que se actuaba en calidad de anfitriones, en este aspecto cabe lamentar la incomprensible ausencia de algunos clubs burgaleses.

Al finalizar la competición el delegado provincial, señor Sagredo entregó sendas placas a Diario de Burgos y a la Caja de Ahorros Municipal en agradecimiento al singular apoyo que ambas entidades están prestando de forma constante al cada vez mejor judo burgalés.

En el apartado de felicitaciones por la organización que como decimos fue excelente, cabe destacar la de todos los delegados y entrenadores que al finalizar el campeonato manifestaron de forma unánime a los federativos señores Julio Calleja y Alberto del Val.

Clasificación global por equipos

1. Judo Club Dojokan (Burgos), 61 puntos; 2. Selección Aragonesa, 49 puntos; 3. Selección Cántabra, 47 puntos; 4. Judo Club Ying Yang (Santander), 45 puntos; 5. Judo Club Sensei (Zaragoza), 36 puntos; 6. Selección Navarra, 36 puntos.

El arbitraje a cargo del Colegio Burgalés con la singular participación de varios árbitros foráneos resultó de un alto nivel y gran calidad.

Resultados individuales

Entre los numerosos participantes, los resultados individuales en las distintas categorías fueron a nivel de campeones los siguientes:

Sub 15. — 42 kilogramos: Josu Rodero (Nav.); 46 kilogramos: Juan J. Extremo (Dojokan); 50 kilogramos: Riduan Mohamed (Dojokan); 55 kilogramos: Santiago Gómez (Cantab.); 60 kilogramos: Rubén Gómez (Ying Yang); 65 kilogramos: Alberto Campos (Sensei); 65 kilogramos: Jorge Fernández (Dojokan).

Sub 17. — 46 kilogramos: Sergio Martínez (Aragón); 50 kilogramos: Raúl Esther (L. Fuentes); 55 kilogramos: José L. Veras (Aragón); 60 kilogramos: Raúl Miguel (Dojokan); 65 kilogramos: Josechu León (Navarra); 71 kilogramos: Fernando Mirones (Ying Yang); 71 kilogramos: Olmo (Aragón).

Sub 21. — 60 kilogramos: Alberto Garrido (Castilla-León); 65 kilogramos: Antonio Ariz (Navarra); 71 kilogramos: Antonio Gómez (Ying Yang); 95 kilogramos: Mariano Luis (Castilla-León).

Una vez más, el judo burgalés se adjudica un nuevo éxito tanto deportivo como organizativo que en esta ocasión sirve como colofón y broche de oro a una gran temporada competitiva en la que se ha paseado el nombre de la Cabeza de Castilla por toda España registrándose resultados francamente extraordinarios.

Aquí hay negocio

Si Vd. es «Profesional» en:
TINTORERIA, PELUQUERIA, VIDEO CLUB, INMOBILIARIA, VIAJES, ILUMINACION, REGALOS, BAÑO, ARTE, MODA, JOVEN, TEJIDOS, LENCERIA, MERCERIA, ZAPATOS Y DEPORTES.

Todavía está a tiempo de situarse junto a:

HIPERMERCADO PRYCA
C & A MODAS
IVARTE ELECTRODOMESTICOS
CAJA DE PALENCIA
LOBATO TEXTIL HOGAR
PEQUES CONF. INFANTIL
GRANJA STA. CECILIA
CORTEMAX
LOBATO CONF. JUVENIL
LLADO PEÑETERIA
STOP CONF. SEÑORA
TOQUE BISUTERIA
BRUXA LIBRERIA PRENSA
CAFETERIA
LENCERIA
HERBIER DE PROVENCE
MISTER MINIT
MINIT I FOTO
MARIVENT PERFUMERIA
OPTIGLASS
HELADERIA CHOCOLATERIA
JOYERIA
FRUTOS SECOS
LOTERIA
ESTANCO
BAZAR
FRUTERIA
PESCADERIA
BAR

La mejor oferta comercial de la región
No deje pasar su oportunidad

INFORMACION: DEICO. TEL. 71 12 98
Y EN PROPIA OBRA

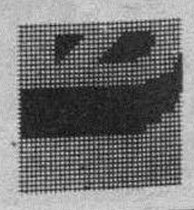

M.C.D 2018

EUROBASKET

España ganó a Bulgaria y se acerca al quinto puesto (108-85)

Zagreb (Efe. Por Javier Sánchez, enviado especial).— España se ha impuesto cómodamente al cinco búlgaro, con lo que sus posibilidades de conseguir el quinto puesto al final del campeonato se acrecientan. Ya al término de los primeros veinte minutos, la ventaja hispana era de 13 puntos (60-47)

España, 108 (60+48): J.A. Arcega (7), Biriukov (5), Jiménez (15), Andreu (19), Ferrán Martínez (25) -cinco inicial-, , Laso (2), Epi (16), Montero (9) Morales (-), Villalobos (2), Vecina (6)

Bulgaria, 105 (47+38): Kolev (-), Ionov (2), Vesenov (2), Slalov (-), Glouchkov (9) -cinco inicial-, Koev (8), Antov (30), Mladenov (4), Tzenov (12), Guergov (3), Amiorkov (15).

Comentario

Partido correspondiente al Eurobasket'89, puestos del 5 al 8, y disputado en el Hall of Sports de Zagreb ante unas 5.000 persosnas.

La selección española ganó con comodidad a la floja selección búlgara, que ha vuelto a demostrar ayer que es la más floja de este Eurobasket, pues nunca llegó a inquietar el triunfo del cinco español.

Tras esta victoria, España se tendrá que enfrentar hoy con Francia para obtener ese importante quinto puesto que da paso al Mundial de Argentina de 1990 y que es la diferencia entre el haber hecho en este Eurobasket el ridículo más espantoso o haber tenido una actuación decepcionante.

España no tuvo muchos problemas para imponer de salida su mejor calidad técnica ante una Bulgaria completamente descentrada. El quinteto español impuso el ritmo de juego que más le convenía, arropada por una superioridad reboteadora abrumadora, mientras que por el exterior Biriukov y Jiménez, bien dirigidos de nuevo por José Angel Arcega, dispusieron de cómodas posiciones de tiro.

Así, en el minuto 5 la diferencia favorable a los españoles alcanzó ya los 13 puntos (17-4) tras un triple de Biriukov. Fue ese el instante en que Antonio Díaz Miguel, seleccionador nacional, decidió cambiar a los jugadores exteriores de España y dió entrada en cancha a Epi, Laso y Aller.

Tras estos cambios, al que se unió poco después el de Vecina por Andreu, el ritmo anotador del equipo español decreció, ya que Laso no logró imponer su fuerte ritmo de juego ante unos búlgaros que mejoraron su tiro exterior.

Fue Tzenov, con tres triples de otros tantos intentos, el impulsor de la reacción búlgara, reacción que duró poco al encontrarse casi sin pivot, ya que Glouchkov y Koev, junto a Kolev, se cargaron pronto de personales, por lo que su poder dentro de la zona bajo muchos enteros.

La cosa tampoco cambió demasiado con la entrada de Montero, aunque dió más seguridad al equipo español, que pese a todo no pudo evitar que su rival se colocara a tan solo 10 puntos a dos minutos para el final (51-41). Un nuevo estirón de España provocado por una mejor defensa a los hombres del perímetro de Bulgaria, propició que al descanso se llegara con una ventaja de 13 puntos.

El segundo tiempo España lo comenzó bien, con seriedad y seguridad en su juego, sobre todo bajo los aros, donde el dúo Ferrán-Andru funcionó siempre a la perfección. Sin embargo, a partir del minuto 23 el juego de los españoles entró en un fuerte bache, sobre todo en ataque, donde quedaron completamente "en blanco" ante la desesperación de Díaz Miguel.

En tan sólo dos minutos Bulgaria endosó a los españoles un parcial de 12-2, lo que les colocó a nueve puntos de los españoles (68-59), momento en el que Díaz Miguel. Tras las correspondientes instrucciones decidió dar entrada en la cancha a Montero y Epi por Arcega y Villalobos, lo que dio al equipo español el aplomo que necesitaba.

Con el marcador en franquicia, para España en el minuto 33 (88-68), Díaz Miguel, se decidió a dar entrada de nuevo a Villalobos por Epi y, poco después, a Vecina por Ferrán Martínez. En esta ocasión los cambios no se notaron, primero porque los jugadores españoles entraron más tranquilos y, además, porque los búgaros ya estaban totalmente entregados y sin capacidad de reacción.

Francia será hoy un rival incómodo para las aspiraciones de España

Zagreb (Colpisa. De nuestro enviado especial Romeu Garcías).— En teoría es el equipo español el que debe apuntarse el triunfo y en consecuencia conseguir la clasificación directa para el mundial de 1990 que se celebrará en Argentina. Pero tampoco conviene menospreciar en exceso a los franceses que ante Yugoslavia, por ejemplo, disputaron un partido muy serio.

Con respecto a la estadística los franceses tienen mejores porcentajes que nuestra selección, sobre todo en robos de balón (17 por 12). En asistencias nos superan ligeramente (9 por 8), diferencia más ostensible en los tiros libres (84% por el 67% de España). Sólo conseguimos demostrar nuestra superioridad en los triples (42% sobre el 38,5% de los franceses), y en los rebotes donde España lleva 71 por 68 de los galos.

Será un rival duro de pelear, que tiene en Dacoury y en Ostrowsky los dos hombres más peligrosos, tanto por su efectividad en ataque como por la gran calidad que poseen. Pero la irregularidad de los franceses y su frágil moral pueden esta vez jugar de nuevo a favor de los intereses de la selección española.

El mercado persa del baloncesto

Por Lorenzo Martínez, enviado especial

Zagreb (Yugoslavia) (Efe).— El Eurobasket 89 se caracteriza por muchas cosas, pero una de ellas, tal vez de las que más consecuencias traerá en el futuro, es la adquisición y venta de los derechos de una mercancía muy especial: jugadores de baloncesto, preferiblemente de los países del Este.

La tranquilidad que hubo en los primeros días del campeonato se ha ido alterando según pasaban los días, y es que la llegada de técnicos, directivos y «managers» y cazadores de «estrellas» ha dado otro aire bien distinto al Eurobasket.

El lugar más concurrido para las transacciones "de la mercancía" es el hall del Hotel Intercontinental, donde se alojan todas las selecciones -excepto la yugoslava-, y que se ha convertido en un auténtico "mercado persa". Ha habido, incluso, determinados intermediarios estadounidenses ofreciendo jugadores...a las cinco de la mañana a entrenadores europeos.

Lo que no se sabe es el precio de la «mercancía», los que más se llevan la palma en preguntar precios y mostrar un mayor interés en "comprar" son, sin duda, los españoles. Y es que la reciente conclusión de la Liga y el pensar en refuerzos para la próxima temporada ha hecho aflorar un «dinero fresco» que necesita imperiosa ubicación.

Una de las cosas que más negativamente han llamado la atención en este Eurobasket ha sido el alto número de tableros rotos, sobre todo en los primeros días -cuatro en una sesión de entrenamientos y en dos partidos de la primera jornada-. Ahora, por fortuna, las cosas se han estabilizado y ya se llevan días sin ver cristales por el suelo.

Curiosamente, una de las cosas en la que la organización más se jactaba, era que para este campeonato, la casa yugoslava que habitualmente produce estos tableros, había creado unos especiales, que, reducía hasta límites casi ínfimos el riesgo de rotura de los tableros. La verdad, es que, en este sentido, la empresa constructora "se ha lucido".

Marcador

Francia-Holanda (107-100)
España-Bulgaria (108-75)
Yugoslavia-Italia (97-80)
Grecia-Unión Soviética (81-80)

EXPRESSAMENTE PARA USTED.

¡Por sólo 11.750 Ptas. al mes durante los dos primeros años.!

Si estás buscando una nueva furgoneta... ¡Esta es la tuya!
Porque, además de darte 80.000 Ptas. como mínimo por tu vehículo, Renault te ofrece unas condiciones muy especiales.
Tan especiales como estas. Un crédito con cuotas de 11.750 Ptas., durante los dos primeros años, y de 22.000 Ptas., durante los dos siguientes.
Y si eres profesional, aprovecha las ventajas económicas y fiscales que te ofrecemos a través de Renault Leasing. Olvídate de la entrada, y paga hasta en 60 meses.
Condiciones expresamente pensadas para tí Infórmate en cualquier Concesionario Renault, o en el 900 - 15 55 55 el Sr. Financiación te las contará con más detalle.

EJEMPLO DE FINANCIACION RENAULT EXPRESS 1.100

P.V.P.	ENTRADA	CANTIDAD APLAZADA
932.000 Ptas.	279.600 Ptas.	652.400 Ptas.

PRIMER AÑO	SEGUNDO AÑO	TERCER AÑO	CUARTO AÑO
11.750 Ptas. (14 Cuotas.)	11.750 Ptas. (14 Cuotas.)	22.000 Ptas. (14 Cuotas.)	22.000 Ptas. (14 Cuotas.)

T.A.E. 17.77 %

Condiciones especiales válidas hasta fin de mes, en Peninsula y Baleares, para toda la gama Express, excepto Break GTL.

A.B.E. F. 49/89

RENAULT EXPRESS
¡Esta es la tuya!

VEALO EN:

RED RENAULT DE BURGOS Y PROVINCIA
17 PUNTOS A SU SERVICIO

M.C.D. 2018

Dra. JUSTE PICON
ALERGIA
CONSULTA:
Previa petición de hora.
☎ 27 64 56. (Tardes).
Avda. Gral. Yagüe, 5, 5.º A

GARGANTA, NARIZ, OIDOS
Medicina y Cirugía.
Dr. SANCHEZ HERNANDEZ
Sanjurjo, 35, Esc. 4.ª, 2.º A.
Telf.: 200707
Previa petición.

Dr. RICO
Psicoanalista
Reyes C. N.º 4-7.º B.
Telf. 27 35 10
Previa petición de hora

Dr. ARROYO VECILLA
Medicina y cirugía
OIDOS, NARIZ
GARGANTA
Plaza de España, 2.
Teléfono: 263181.
(Previa cita).

DR. JUAN AVELLANOSA
CIRUGIA ORTOPEDICA
Y TRAUMATOLOGIA
C/. Santander, 19-6.º D.
Teléfono 26 51 83
TARDES: Previa cita

Dr. CORTES
MEDICO OCULISTA
Julio Sáez de la Hoya número 8, 5.º
Teléfono 27 54 40
Consulta de 12 a 2 y previa petición de hora.

V. OJEDA CARCEDO
DIGESTIVO—
NUTRICION, RAYOS X,
ANALISIS CLINICOS.
Consulta de 10 a 12.
Vitoria, 20, 2.º Dcha.
Tfnos.: 203667 y 218966

DRA. HIDALGO
DERMATOLOGO
Avda. del Cid, 6, bis, 4.º C.
Telf. 206337. Tardes previa citación.

Dr. J. L. VIEJO BAÑUELOS
Enfermedades
y Alergia
del Aparato
Respiratorio
Sanjurjo, 15-1.º.
Teléfonos:
202297 - 232032.

L. MATA DIEGO
PODOLOGO
Ortopedia del pie.
Avda. del Cid, 46, 1.º
Lunes a jueves. De 10 a 2 y de 5 a 7. Viernes: de 10 a 2.
Teléfono 22 72 97

DRA. M. JIMENEZ
NEUROLOGIA
TLF. 23 59 66
C/. JEREZ, 2, BAJO
(Parque de las Avenidas)
PREVIA PETICION DE HORA

CARMEN GARCIA GOMEZ
GINECOLOGO
Diagnóstico precoz del cáncer genital.
Planificación familiar.
C/. Huerto del Rey, 18-5.º
(La Flora). Tel. 261144.

PODOLOGO-CALLISTA
Blanca M.ª Fuente Mínguez
CONSULTA: Avda. Gral. Vigón, 63, 3.º B.
Previa petición de hora
☎ 23 66 96. H. 4h-8h.

ARIAS MARTINEZ MATA
CARDIOLOGO
Avenida de los Reyes Católicos, 8, 2.º E.
Teléfonos:
275148 y 269043

MARTIN IGLESIAS
Laboratorios
de Análisis clínicos
CONSULTA DE 9 A 2,30.
EXCEPTO SABADOS
Avenida Reyes Católicos, 10, 2.º E y D.
☎ 27 31 26

DR. GOÑI IMIZCOZ
ENFERMEDADES
DEL SISTEMA NERVIOSO
Consulta horas a convenir
Tlf. 23 54 42, de 2 a 5

DR. LUIS SOTO SUBIAS
ORTOPEDIA Y
TRAUMATOLOGIA
CALZADAS, 5, 10.º C.
TELEFONO 271057
Previa cita.

ABELARDO CARAZO
GINECOLOGO
Maternólogo del Estado
Villa Pilar - 2
Sanjurjo, 34, escalera 3.ª
3.º A
Teléfono 27 27 67
Previa petición de hora.

Dr. FUENTES BAZAN
TRAUMATOLOGIA
Y ORTOPEDIA
Pat. Rodilla. ARTROSCOPIA
diagnostica-quirúrgica
C/. Concepción 18-5.º B.
Consulta previa cita.
Telf. 26 04 54

Psiquiatría Sexología
DR. FUERTES ROCAÑIN
Tfno. 22 07 95
Consulta previa petición de hora

Dr. Rivas López
Reumatólogo
Consultas: Previa cita.
Avda. Reyes Católicos, 4, 1.º B.
Teléfono: 27 44 56

DR. ADOLFO SIMON
ENFERMEDADES
PULMONARES Y ALERGIAS
RESPIRATORIAS
Consulta: Tardes. Avda. Generalísimo, 8, 3.º Izq.
Previa petición de hora
☎ 20 33 45 — 26 35 93

L. RODRIGUEZ PASCUAL
ENFERMEDADES
DE LA PIEL
DEPILACION ELECTRICA
DEFINITIVA
Consulta: de 12 a 1,30 y de 6 a 7.
Gral. Yagüe, 10-6.º. C.
Teléfono 27 29 46.

F. SAINZ
PSICOLOGO
CLINICO
ENFERMEDADES MENTALES - ALCOHOLISMO Y OTRAS ADICCIONES - INSOMNIO - HIPERTENSION
C/. Santander, N.º 1, 2.º Dcha., Pt.º 4. Telf.: 205362.

SUSANA FONTANEDA PARDO
MEDICO
TRATAMIENTOS DE OBESIDAD
Consulta: Avenida del Cid, 10, 10.º C.
Teléfono 203175. Previa petición de hora.

DR. ENRIQUE AGUADO
OCULISTA
ENFERMEDADES Y CIRUGIA DE LOS OJOS
LENTES DE CONTACTO
Tlfno. 26 76 41, previa citación
C/. Madrid, 4, 1.º derecha

Dr. LOPEZ BURBANO
CIRUGIA PLASTICA Y ESTETICA
CONSULTA: VITORIA, 23-3.º-A
Tardes, previa cita. Telf. 26 52 23

Centro Auditivo Burgales
OIR BIEN ES VIVIR MEJOR
Somos especialistas en AUDIFONOS
Audioprotesista: Mª NIEVES ALVAREZ GARCIA
Calle Santander, 6 · 2º izd. 4 · Telf. 264823

OPTICA CIENTIFICA BURGALESA
GABINETES DE
OPTOMETRIA, CONTACTOLOGIA, AUDIOMETRIA
MIEMBRO DE LA PRIMERA CADENA NACIONAL Y EUROPEA
MULTIOPTICAS
EURO-OPTIC SERVICE-SYSTEM
Avda. del Cid, 14 — Teléfono 27 44 28
A. Pérez Platero, 17 — Teléfono 21 87 09

CHEQUEO MEDICO
SOLO POR
15.000 ptas.
— Exploración general por aparatos y sistemas.
— E. C. G., Rx, análisis sangre y orina. P. F. V.
— Sin desplazamientos.
CHEQUEOTRONE
Avda. Reyes Católicos, 36 - Telf. 237263 - BURGOS

CIRUGIA PLASTICA Y ESTETICA
DR. CASADO
CONSULTA: VITORIA, 27-A-307
PETICION DE HORA, TELF. 26 91 86

TRASTORNOS CIRCULATORIOS PERIFERICOS, VARICES
JAVIER MATEOS OTERO
TELEFONOS 20 23 26 — 20 22 54
Consulta: Avda. del Cid, 8, 2.º, previa petición de hora

SCANNER
SCANNER BURGOS, S.A.
HOSPITAL PROVINCIAL
«DIVINO VALLES»
Carretera de Santander, S/N.
BURGOSsa Teléfonos 22 57 26 - 23 50 11 (Ext. 230)
Horario:
Mañana, 9-13 horas
Tarde, 16-19 horas
Urgencias Permanentes

CLINICA SARASA
MEDICINA ESTETICA
— OBESIDAD LOCAL Y GENERAL
— FLACIDEZ
— CELULITIS
— ENVEJECIMIENTO CARA Y CUERPO
CONSULTA: DE 13 A 19 HORAS
AVDA. DEL CID, 6, BIS, 1.º A
☎ 26 18 19

DR. E. GUTIERREZ MINGUEZ
UROLOGO
Consulta previa petición de hora.
C/. Julio Sáez de la Hoya, 6, 4.º B.
Teléfono 27 49 06

GAFAS, SOL graduadas
Elija entre mil
en IZAMIL
Laín Calvo, 28

M.C.D 2018

Constituída oficialmente la nueva patronal de la enseñanza religiosa

Madrid (Efe).- La nueva patronal de centros de enseñanza católicos, la Confederación de Centros Educación y Gestión, ha sido constituida ayer formalmente, con lo que culmina un proceso que inició la Federación Española de Religiosos de la Enseñanza (FERE) el pasado 20 de enero.

La patronal, de la que forman parte centros diocesanos, religiosos y seglares católicos y que a mediados de abril contaba ya con un 60 por ciento de los centros de la FERE, formalizará en breve la documentación en el Ministerio de Trabajo y adquirirá personalidad jurídica a los 20 días de su presentación.

La patronal de centros católicos tiene como finalidad integrar no sólo a los centros religiosos u oficialmente católicos, sino también a aquellos de inspiración cristiana que se quieran acoger a esta confederación empresarial.

Educación y Gestión se constituye, según sus promotores, como la segunda patronal más fuerte de la enseñanza en España, junto con la Confederación Española de Centros de Enseñanza (CECE).

Al acto de constitución, en el que se aprobaron los estatutos que regirán la patronal, han asistido los presidentes de las 46 asociaciones provinciales y de las 14 federaciones autonómicas de Educación y Gestión constituidas hasta el momento, así como los presidentes de organizaciones similares de Francia, Bélgica e Italia.

También estuvieron presentes el coordinador de la comisión gestora, Fernando López Tapia, el presidente de la FERE, Celestino Hernando, y el representante de centros diocesanos y parroquiales, Amador Navarrete.

La gestora, que terminó ayer su mandato, propuso los nombres de la Junta rectora provisional que dirigirá la nueva patronal hasta que se celebre la asamblea confederal prevista para el comienzo del próximo curso, y que eligirá a la Junta directiva y aprobará el plan de actuación.

La Junta rectora provisional está compuesta por Luis Alvarez, Amador Navarrete, Carlos Díaz Muñiz, Joaquín Barrero y Balbino Alvaro.

Tranquilidad en Guinea Ecuatorial en víspera de las elecciones

Malabo (Efe).- La más absoluta tranquilidad reinaba ayer en Guinea Ecuatorial, víspera de las elecciones presidenciales que se celebrarán hoy, domingo, con el actual jefe del Estado, Teodoro Obiang Nguema, como único candidato.

Ayer por la mañana tuvieron lugar en Malabo varias manifestaciones estudiantiles y de mujeres que portaban pancartas de apoyo a la candidatura del general Obiang.

La radio y la televisión estatales dedican prácticamente toda su programación a glosar la figura del presidente e invitan a la población a que le vote masivamente.

Las fronteras han sido cerradas durante 48 horas y se ha prohibido el consumo y venta de bebidas alcohólicas en todo el territorio nacional.

Convocadas el 19 de marzo pasado, las elecciones de hoy se han distinguido por una amplísima propaganda institucional a favor del candidato y de su partido, el Democrático de Guinea Ecuatorial (PDGE), única formación política legal en el país, fundado hace tres años por el propio Obiang.

En su programa electoral, el presidente Obiang promete, en el ámbito político, «reforzar el respeto a los derechos humanos y desarrollar una política de apertura y de diálogo democrático y constructivo, con la participación de todas las capas sociales de la nación».

En el ámbito económico, promete «favorecer la iniciativa privada y ofrecer mayores seguridades jurídicas,... exigiendo una disciplina ejemplar a todos los funcionarios y sociedades que operan en el país».

Para ello, luchará para «eliminar los abusos, la corrupción, los desfalcos y demás vicios que dificultan el normal funcionamiento del aparato administrativo».

En el campo sociocultural, el candidato único asegura que el Gobierno «impulsará la educación, potenciará los servicios sanitarios y fomentará la protección de los derechos de los trabajadores».

Este programa ha sido profusamente difundido por todos los medios de comunicación social desde el inicio de la campaña, así como en varios mitines convocados por Obiang o por sus ministros.

La impresión generalizada en Guinea es que el presidente no tendrá ninguna dificultad en conseguir una abrumadora mayoría de votos favorables que le permita revalidar su mandato por otros siete años.

Recepción real en la festividad de San Juan.- *Los Reyes de España ofrecieron anoche en los jardines del Campo del Moro la tradicional recepción con motivo de la festividad de San Juan Bautista, onomástica de don Juan Carlos.*

Don Juan Carlos y Doña Sofía, acompañados por sus hijas las Infantas Elena y Cristina, fueron cumplimentados por el Gobierno de la Nación y los máximos representantes de las instituciones del Estado, que acudieron al Palacio de Oriente para felicitar al Rey de España.

En la telefoto de Efe, el presidente del Gobierno, don Felipe González y su esposa doña Carmen Romero de González, saludan a S.M. el Rey, durante la recepción.

Ruiz Mateos operado de abdomen agudo

Madrid (Efe).- El eurodiputado y ex-presidente de Rumasa, Jose María Ruiz Mateos fue operado ayer con resultado «plenamente satisfactorio» de un abdomen agudo en una clínica de Madrid, según informaron fuentes médicas.

Según informó a Efe Zoilo Ruiz Mateos, hijo del empresario jerezano, su padre fue intervenido a causa de los dolores que le produjeron unas «piedras en la vesícula», aunque los médicos informaron tras la operación que ese diagnóstico no se ha confirmado y que lo que padece es un «abdomen agudo».

«No es un proceso maligno», precisó uno de los doctores que atendió a Ruiz Mateos tras su ingreso de urgencia en la clínica de la Luz de Madrid, hacia las once horas de anoche.

El médico, especialista en aparato digestivo, dijo que el «abdomen agudo es un dolor abdominal intenso cuya causa no se conoce hasta que se abre», pero no quiso precisar más, dado que la intervención la había realizado el doctor Moreno González, quien se ausentó de la clínica para realizar un trasplante de hígado en otro centro hospitalario.

Los médicos, que calificaron la operación de «plenamente satisfactoria», dijeron que «el paciente está curado» tras las dos horas que permaneció en el quirófano para ser intervenido.

En la clínica se encontraban junto al empresario jerezano varios de sus hijos, su esposa y otros familiares y amigos que se acercaron al centro para interesarse por la evolución del paciente.

Las fuentes médicas no precisaron el tiempo que habrá de permanecer hospitalizado José María Ruiz Mateos, ya que dependerá de su evolución, y agregaron que hoy facilitarán un nuevo parte facultativo sobre el estado del paciente.

Muere una persona en una explosión en un caserío navarro

Pamplona (Efe).- Pedro Lucambio, de 65 anos y vecino de Pamplona, resultó muerto anoche a causa de un explosión en el caserío «Goiko Borda», en la localidad navarra de Aranaz, confirmo a Efe la Asociación de Ayuda en Carretera.

Esta misma fuente aseguró que la explosión se había producido en el momento en que la víctima, al parecer, retiraba un paquete de su automóvil, sin que se haya podido determinar la causa de la misma.

Fuerzas de la Guardia Civil se han traslado al lugar para realizar las investigaciones y determinar las causas de la explosión.

A las 0,20 horas de la madrugada de hoy, la agencia Efe informaba desde Pamplona que se desconocían las causas de la explosión que causó la muerte a Pedro Lucambio, natural de la localidad navarra de Zugarramurdi.

Fuentes de la DYA, que acudieron al lugar en el que se produjo la explosión, poco después de las nueve de la noche, han confirmado que Pedro Lucambio estaba sacando unas hortalizas y frutas del interior de un saco, junto al caserío «Goiko Borda», propiedad de unos parientes de la víctima.

En ese momento se produjo una explosión que le destrozó por completo la cabeza y la parte superior del cuerpo, causándole la muerte de forma instantánea.

Fallece un anciano en un incendio

Barcelona (Efe).- Un anciano de unos 80 años murió ayer al incendiarse su piso a consecuencia de una explosión de gas, informaron a Efe fuentes de la Guardia Urbana.

La explosion, de la que se desconoce la causa, y el posterior incendio se produjeron sobre las 18 horas en el número 57 de la calle Borrell y al lugar acudieron numerosos coches de bomberos de Barcelona, que encontraron el cuerpo del anciano en el piso en el que vivía sólo y cuya identidad se desconoce por el momento.

Asesinado un consejero del PP

Las Palmas de Gran Canaria (Europa Press).-El consejero del Partido Popular en el Cabildo Insular de Gran Canaria, Manuel Pérez y Pérez, fue asesinado ayer tarde en la localidad de Arucas, de la que había salido alcalde, por su socio, con quien mantuvo una disputa sobre la propiedad de una fuente, según informaron fuentes de la Guardia Civil.

Al parecer la víctima, que recibió cinco impactos de bala disparados con una escopeta de repetición, compartía con el asesino, Gonzalo José González, la propiedad de una fuente que abastecía agua para regar. El asesino se entregó a la Guardia Civil.

URSS: dos muertos en Tadykistán en disturbios étnicos

Moscú (Efe).- Los disturbios étnicos en Ferganá (república soviética de Uzbekistán) se trasladaron al vecino Tadyikistán, donde dos personas murieron y otras cinco resultaron heridas en la noche del 10 al 11 de junio, según el diario «Komunist Tadyikistán», recibido ayer en Moscú.

El diario, en su edición del 13 de junio, indica que los disturbios se produjeron al llegar varios turcos metsjetas a la región tadyika de Asht, fronteriza con Uzbekistán, los cuales huían de la persecución desencadenada contra ellos en la región de Ferganá, en la que unas 100 personas murieron.

Tras la aparición de unos 2.000 refugiados metsjetas en el pueblo de Navgarzán, de la región de Asht, procedentes de la ciudad de Kokánd y del distrito Kirov de Ferganá llegaron allí desconocidos a bordo de automóviles sin matrícula, que dijeron ser habitantes de Kokánd.

El «Komunist Tadyikistán» agrega que los desconocidos comenzaron a amenazar a la población tadyika para que pidieran la deportación de los refugiados metsjetas, e incitaron a emplear la fuerza contra ellos.

Un grupo de habitantes, integrado por unas 1.000 personas, cedieron a las presiones, y en la noche del 10 al 11 de junio se dirigieron al lugar donde estaban alojados los refugiados, acompañados por «elementos armados».

Allí pidieron la inmediata expulsión de los refugiados, y aunque se les explicó que ya se había decidido trasladarlos al día siguiente, no se calmaron y provocaron un enfrentamiento con los policías encargados de proteger a los metsjetas.

El diario añadió que se disparó contra los policías y que estos hicieron uso de sus armas.

Una persona murió en el lugar de los sucesos, otras seis resultaron heridas, y una octava falleció de camino al hospital.

En el periódico «Komunist Tadyikistán» no se facilita la nacionalidad ni la identidad de los fallecidos, aunque se da a entender que formaban parte del grupo de atacantes.

Tras estos acontecimientos los refugiados, incluidos mujeres embarazadas, ancianos y niños, partieron a pie hacia Angrén, donde al día siguiente fueron recogidos por aviones, que les trasladaron fuera del Asia central soviética.

Según el órgano del Partido Comunista tadyiko, la situación en Asht se ha estabilizado y no se han registrado nuevas afluencias de refugiados metsjetas.

Los metsjetas son una etnia de origen turco que durante siglos residió en Georgia y que de allí fue deportada por Stalin a Asia central en el año 1944, acusada de intentar crear «grupos subversivos».

El diario «Pravda» publicó ayer una entrevista con el jefe del Partido Comunista en la zona de Ferganá, Shavkat Yuldashev, quien afirmó que los metsjetas fueron «víctimas de una provocación política», que se amparó en la cobertura de un enfrentamiento étnico, cuando en realidad fue «una amenaza a la seguridad del Estado».

Tras los elementos criminales que dirigieron la violenta acción están, según Yuldashev, «los nacionalistas partidarios de la creación de un Estado Islámico».

En esta matanza por razones étnicas, unas 100 personas murieron, 700 casas fueron saqueadas y quemadas y 16.282 metsjetas han sido evacuados de Uzbekistán.

Un grupo de guardias civiles del recién creado grupo de protección a la naturaleza, posa junto a las piezas incautadas en la localidad asturiana de Cangas de Narcea, entre las que destacan cuatro pieles de osos pardos y varios urogallos. Un total de 1.104 guardias civiles se dedican en España a cuidar y proteger los entornos naturales ante cualquier tipo de atentado ecológico..-Telefoto Efe.

Más de 1.100 guardias civiles se encargan de proteger la naturaleza en toda España

Oviedo (Efe).- Un total de 1.104 hombres de la Guardia Civil se dedican a proteger y cuidar la naturaleza ante cualquier tipo de atentado ecológico, desde que el año pasado se crease la especialidad de «protección a la naturaleza», informaron a Efe fuentes de este Cuerpo.

Desde entonces este grupo, que inicia ahora «su fase de especialización y desarrollo» ha llevado a cabo acciones relacionadas con las infracciones de caza y pesca, incendios forestales, protección de los recursos hidráulicos o la incautación de pieles de osos, como es el caso ocurrido recientemente en Asturias.

La actuación realizada en la localidad de Cangas de Narcea, durante la cual se detuvo a dos personas y se incautaron diversas piezas de animales protegidos, ha puesto de relieve la importancia de este cuerpo, «que aún carece de medios, como laboratorios o bases de datos» para desarrollar una labor más precisa, según dijo a Efe, Pablo Cuesta, uno de los responsables del servicio en Asturias.

En esta operación colaboraron con el grupo de protección a la naturaleza de la Guardia Civil los colectivos ecologistas FAPAS y ADENA así como miembros de la Agencia de Medio Ambiente del Principado.

La especialidad de protección a la naturaleza se creó el 21 de junio de 1988 en cumplimiento del artículo 12 de la Ley Orgánica de Fuerzas y Cuerpos de Seguridad del Estado de 1986 en la que se fijaba como misión específica de la Guardia Civil la protección de la naturaleza.

Fuentes de la Guardia Civil explicaron que el objetivo final de esta especialidad es llegar «a alcanzar la exclusividad total de tal forma que estos hombres se dediquen íntegramente a este servicio, que aún está por desarrollar».

Brasil: 40 muertos al caer dos autocares en un socavón

Aracajú (Brasil) (Efe).- Cuarenta personas resultaron muertas y 50 heridas ayer, tres de ellas graves, tras caer dos autocares en un gigantesco cráter, provocado por deslizamientos de tierra a causa de las lluvias, cerca de la localidad de Estancia, en el sur del Estado de Sergipe.

Según informó la emisora local de televisión, TV-Sergipe, ambos vehículos se dirigían desde la ciudad de Sao Paulo a la de Natal, en el extremo noreste de Brasil.

El pozo en el que cayeron sucesivamente los dos autocares tenía una profundidad de 50 metros y un ancho de 30 y, de momento, se desconocen las circunstancias exactas del hecho.

Los bomberos han rescatado hasta el momento sólo cuatro cadáveres y se calcula que, por lo menos, el número de víctimas fatales asciende a cuarenta.

En el hospital de Santa Lucía de Itanhy fueron ingresados 31 de los heridos y otros 22, tres de los cuales en estado grave, fueron llevados a la capital del Estado, Aracajú, unos 76 kilómetros al norte del lugar del accidente.

La Policía militar de Aracajú dijo a la agencia Efe que el suceso se había producido hacia las 5,30 de la madrugada (8,30 gmt).

Detenido el presunto violador de una niña

Las Palmas de Gran Canaria (Efe).- La Policía ha detenido a Miguel Angel G.B. de 30 años, como presunto autor de la violación de una niña de seis años, hija de la mujer con quien convivía en una chabola en Las Palmas de Gran Canaria.

Una nota de la Comisaría del Cuerpo Nacional de Policía informó ayer de la detención de Miguel Angel G. B., después de que la abuela de la niña denunciase que su nieta había sido violada en repetidas ocasiones por el hombre que vivía con su hija.

Al ser preguntada en presencia de la abuela, la niña «manifestó que desde que tenía cinco años y casi diariamente, venía siendo objeto de penetraciones por parte del hombre que vive con su madre, aprovechando que ésta salía a trabajar por las noches», señala la nota policial.

La niña dijo que a pesar de que Miguel Angel G.B. le había dicho que no comentara eso con nadie, se lo contó a su madre.

Agradecimiento

La familia de DON FELIX GONZALEZ LOPEZ, fallecido el pasado día 20 (Q.E.P.D.), agradece a cuantas personas testimoniaron su pésame y asistieron al funeral y entierro, celebrados por el eterno descanso de su alma.

†

CUARTO ANIVERSARIO
DE
EL SEÑOR

Don Román Rojo Román

Que falleció el día 25 de Junio de 1985.

Q. E. P. D.

Su esposa, doña Aurelia Peraita Peraita; hija, María Rosario Rojo Peraita.

Ruegan en tan señalada fecha, una oración por el eterno descanso de su alma. En la iglesia parroquial de San Cosme y San Damián, se celebrará con esta intención un funeral, mañana, lunes, día 26, a las 12 horas.

Por sus oraciones, esta familia les queda profundamente agradecida.

Burgos, 25 de Junio de 1989.

†

LA SEÑORA

Doña Rosa Pérez Balbás

Falleció en el día de ayer, a los 71 años de edad, después de recibir los Santos Sacramentos y la Bendición de Su Santidad.

Q. E. P. D.

Su apenado esposo, Victoriano Juarros; hijo, Jesús Manuel; hija política, María Dolores Orozco; nietos; hermana, Natividad; hermanos políticos, sobrinos, primos y demás familia.

Ruegan una oración por el eterno descanso de su alma.

Las honras fúnebres y funeral se celebrarán hoy, domingo, a las cuatro y media, en la iglesia parroquial de San Julián; seguidamente la conducción de la finada al cementerio de San José.

Vivía: C/. Cortes, Núm. 4.

Capilla ardiente: Capillas de Funeraria San José.

Burgos, 25 de Junio de 1989.

LAS ESQUELAS
se reciben hasta las 12 de la noche en
C/. San Pedro Cardeña, 34
Diario de Burgos

M.C.D 2018

Doctor Jesús Herreros: «El futuro está en el trasplante de corazón de animales al hombre»

Vicente Castillo

«El futuro de los trasplantes cardíacos está en el trasplante de corazón del animal al hombre», dice el doctor Jesús Herreros, consultor del Servicio de Cirugía Cardiovascular y Torácica de la Clínica Universitaria de Navarra, que ha obtenido la plaza de titular de Cirugía Cardiovascular en la Universidad del País Vasco.

El doctor Herreros, nacido en Torrelavega (Cantabria) en 1953 y que estudió en la Universidad de Navarra, ha participado en los 35 trasplantes de corazón, y en los dos de corazón-pulmón que se han realizado en la Clínica Universitaria, desde que se iniciaron los trasplantes en Julio de 1984. El índice de éxito de estos trasplantes muestra una supervivencia a los tres años superior al 80%. En 1988 se realizaron doce trasplantes de corazón y actualmente todos ellos están en buenas condiciones.

La mortalidad mayor, en los primeros meses

El mayor grado de mortalidad después del trasplante se produce en los tres primeros meses y luego durante el primer año.

A partir de los cinco años el índice de supervivencia de los trasplantados en la Clínica de Navarra es prácticamente el mismo porque la gente que fallece después de cinco años es, en la mayoría de los casos, por causas ajenas al trasplante. Estos resultados son comparables a los que se obtienen en los hospitales de Estados Unidos con mayor experiencia o mayor tradición en la realización de trasplantes cardíacos.

Hay trasplantados que corren 20 ó 30 kilómetros de bicicleta diariamente

El doctor Herreros habla de la calidad de vida de los pacientes antes y después del trasplante: «Habitualmente los candidatos al trasplante son personas inválidas, incapaces de realizar cualquier tipo de actividad física y con frecuencia tienen que permanecer incorporados en la cama y con oxígeno. Sin embargo, después del trasplante, la calidad de vida es normal: pueden reincorporarse a su trabajo, pueden hacer deporte, etc.».

«Incluso, hay trasplantados que han corrido el maratón de Londres y Nueva York. Aquí tenemos algunos que hacen todos los días 20 ó 30 kilómetros de bicicleta, o practican el submarinismo».

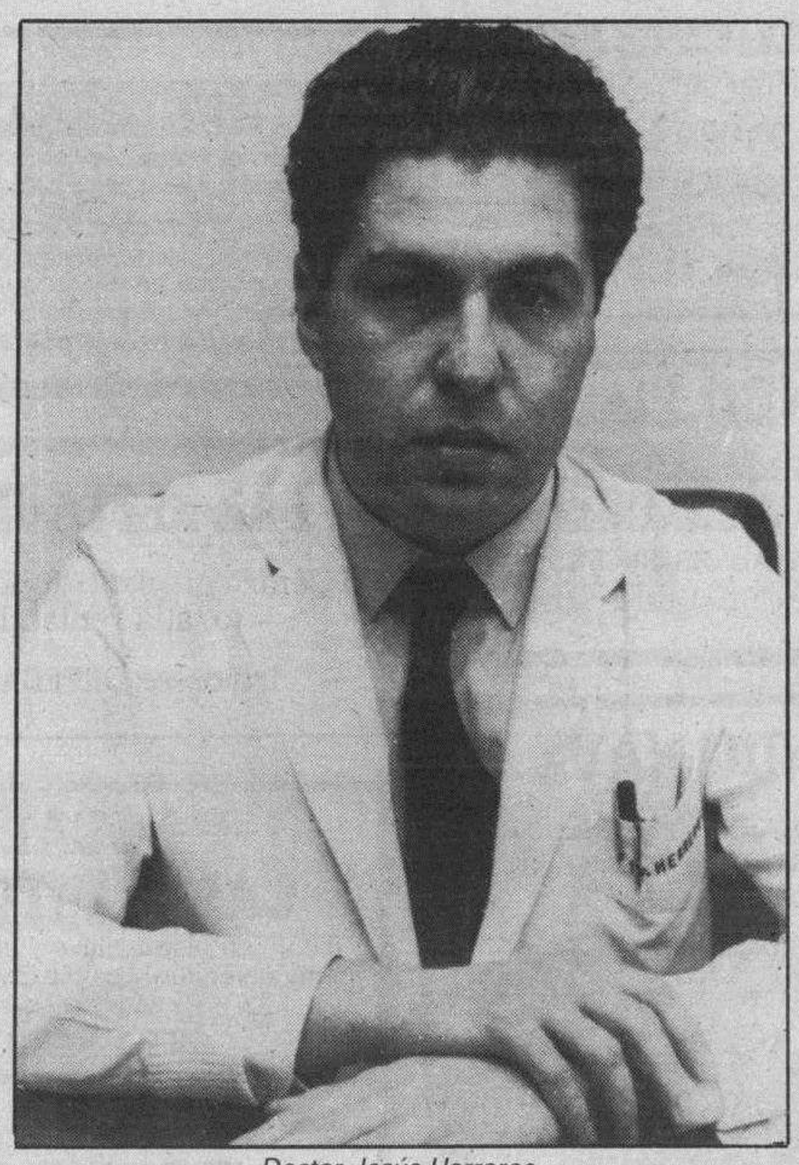

Doctor Jesús Herreros

Uno de los progresos de especial importancia en la Clínica Universitaria de Navarra se centra en el diagnóstico precozmente del rechazo agudo. El doctor J. Ritcher, consultor del Servicio de Medicina Nuclear, ha sido pionero en aplicar los estudios con el isótopo Talio 201 al diagnóstico del rechazo, obteniendo unos resultados mejores que los logrados con otros métodos tradicionales.

«Casi todos los pacientes que se benefician de un trasplante —dice el doctor Herreros— presentan un rechazo del corazón trasplantado, pero si esto se consigue diagnosticar precozmente se puede controlar el 95% de los casos y curarlos sin dejar ninguna secuela. A la conclusión que se ha llegado con los estudios del doctor Ritcher es que se puede diagnosticar el rechazo, no sólo prezcomente y de una forma no cruente, evitando las biopsias, sino que además se puede llegar a diferenciar el grado del rechazo. Esta nueva técnica, aunque es reciente, ha interesado ya a varios centros extranjeros».

Corazones animales para el hombre

Según el doctor Herreros las actuales líneas de investigación están centradas no en el corazón artificial sino en los sistemas de asistencia ventricular y en los trasplantes animal-hombre (xenotrasplante). «Está aceptado unánimemente que la única función del corazón artificial es de carácter temporal, es decir, como puente hasta conseguir un donante adecuado, pero no como algo definitivo. De hecho, los intentos de trasplantar un corazón artificial fijo no han sido positivos y durante muchos años los progresos en este campo han sido escasos. Por otra parte, existen sistemas de asistencia ventricular que realizan la misma función temporal que el corazón artificial y que tienen la ventaja de ser menos costosos, más simples, y, sobre todo, evitan extraer el corazón al paciente».

«El futuro a medio-largo plazo —continuó el doctor Herreros— puede ser el trasplante del corazón de animal a hombre. En 1964 se hicieron los primeros intentos y el principal problema, que era el rechazo hiperagudo inicial, se consiguió superar, aunque los pacientes no consiguieron superar rechazos posteriores. Esto hace pensar que con tratamientos más específicos contra el rechazo se podrán conseguir unos resultados aceptables, con la ventaja de tener un número ilimiado de donantes».

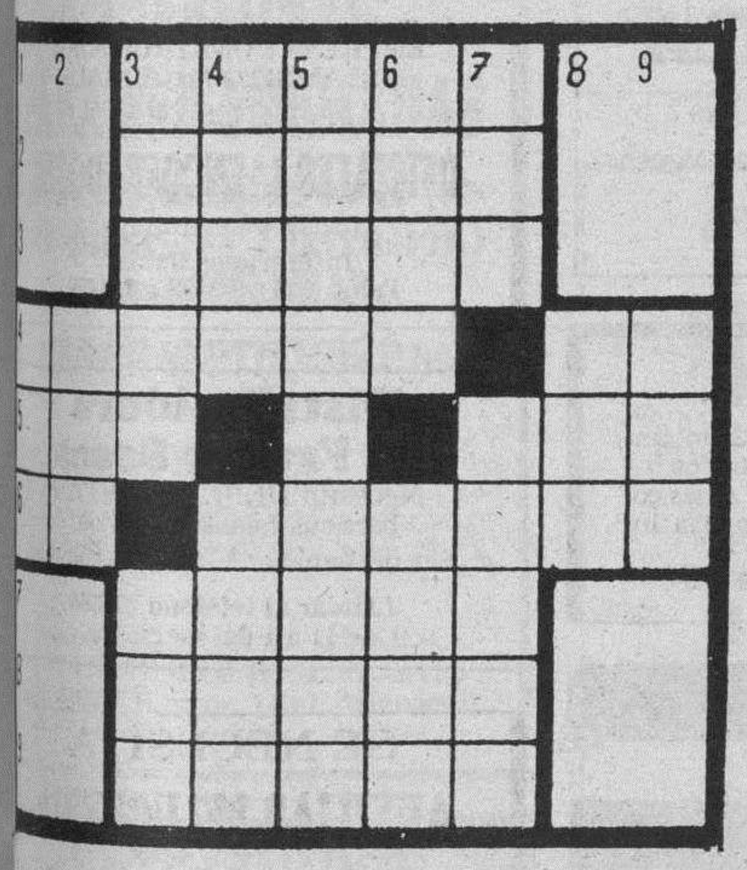

HORIZONTALES. — 1: Nombre de varón. 2: Alma. 3: Longos. 4: (Al rev.) Risotada. Nota musical. 5: Personaje bíblico. Consonante. Cara o rostro. 6: (Al rev.) Nota musical. Relato mendaz. 7: (Al rev.) Uso o costumbre que está en vigor durante cierto tiempo (pl.). 8: Cualquier imagen venerada por las iglesias cristianas orientales (pl.). 9: Escasos, poco comunes.

VERTICALES. — 1: De esta forma o manera. 2: Plural de consonante. 3: (Al rev.) Muchedumbre (pl.). Tratamiento inglés. 4: Nombre de mujer. Cuchillo corvo. 5: Que mitiga. 6: Segundo califa árabe pariente de Mahoma. Título de deuda emitido por el Tesoro. 7: Nosotros. Vapor que exhala cualquier cosa que fermenta. 8: Enfermedad. 9: Eleva, levanta.

Solución al anterior:

HORIZONTALES. — 1: Besós. 2: Evade. 3: latoT. 4: Avenir. Cu. 5: Rin. R. Más. 6: oL. Cíbolo. 7: Bazar. 8: osacO. 9: Lirón.

VERTICALES. — 1: Aro. 2: Vil. 3: Belén. Bol. 4: evaN. Casi. 5: Satirizar. 6: odoR. Baco. 7: Set. Morón (de la Frontera). 8: Cal. 9: Uso.

Hechos y figuras

Una capilla monoplaza

León (España).— La capilla del Cristo de la Victoria es la más pequeña de España, sólo cabe una persona, y además sólo se dice misa una vez al año, el 24 de junio, festividad de San Juan.

Siguiendo una tradición de siglos, ayer se ofició la misa, que lógicamente fue seguida por los feligreses desde el exterior, pues tan sólo pudo estar dentro el oficiante.

La capilla está ubicada en el lugar donde vivió el centurión romano Marcelo, que llegaría a santo, y data del siglo XII.

JEROGLIFICO

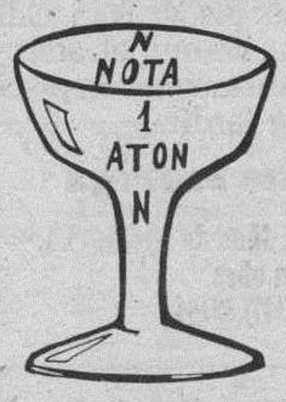

¿Con qué la golpeaste?

Solución al anterior:

Le encanta

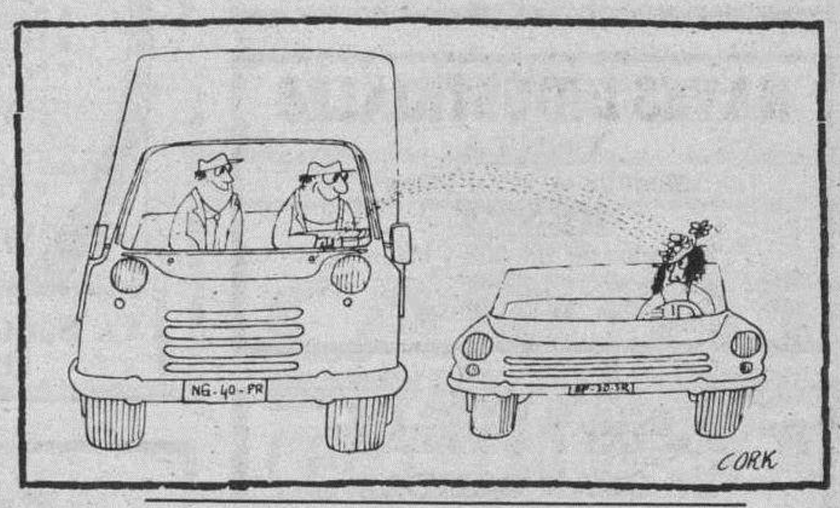

Dibujos con siete errores

Solución al anterior:

1. — Barandilla. 2. — Puerta de la caseta de la playa. 3. — Ventana. 4. — Pendiente. 5. — Línea del mar. 6. — Ladera de la montaña. 7. — Reflejo del cristal de las gafas.

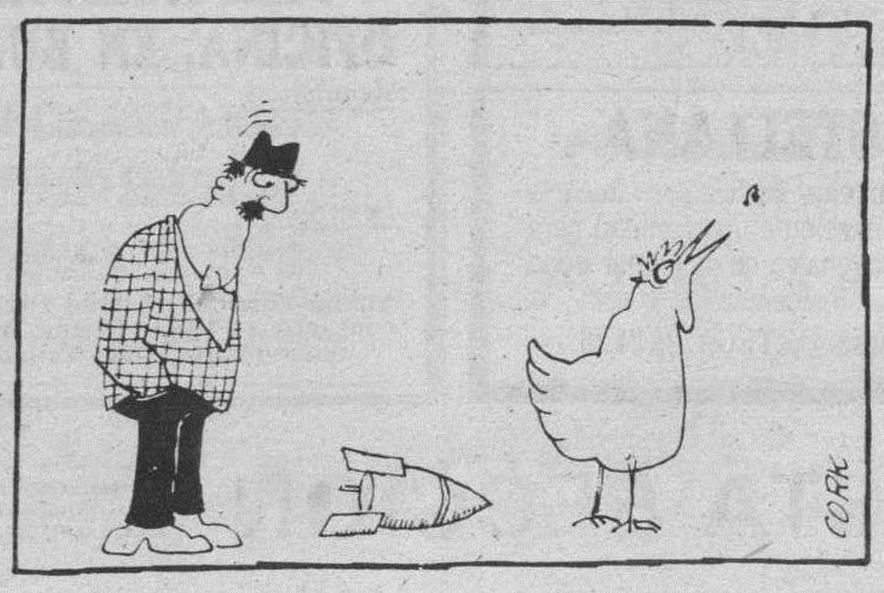

M.C.D. 2018

Estos anuncios se reciben en nuestra Administración, San Pedro de Cardeña, 34 y en todas las Agencias de Publicidad.

NOTA.- Deberán tener entrada con 24 horas a su publicación.

Inmobiliaria

COMPLEJO INDUSTRIAL TAGLOSA
POLIGO GANONAL, NACIONAL 1, Km. 243,10
VENTA Y ALQUILER DE NAVES
El mejor complejo industrial con la máxima calidad de construcción.
NATASA
Naves Antigua Taglosa S. A.
Informes en obra
Telf. 215561

VENDO NAVE
Complejo Pentasa-3.
200 m.² planta y 150 entreplanta.
INSTALADA.
Teléfono 221673. Mañanas.

SE ALQUILA PISO 180 m²
Zona centro
Teléfono 20 21 74

NAVES INDUSTRIALES
VENTA
Módulos de 117 a 468 m²
RENTA
Módulos de 400-600 y 800 m²
Carretera Valladolid, Km. 5,5.
Telfs. 206471 - 275214

PISOS Y DUPLEX
DE GRAN CALIDAD
Se venden en construcción. Zona Gamonal, exteriores, zonas ajardinadas, contiguos a colegios y prestigiosa guardería, facilidades de pago.
Teléfono 20 64 96

VENDO TALLER
REPARACION DEL AUTOMOVIL EN FUNCIONAMIENTO
Teléfonos 213410 - 226668

CASAS ANTIGUAS
VACIAS, MUY CENTRICAS
SE VENDEN
De: 1000 y 2.000 m².
Apartado de Correos 233. Burgos.

SE VENDE PISO EN CONSTRUCCION
Calle Calzadas.
Teléfonos 26 15 53 y 22 55 89

EN CONSTRUCCION
VENTA CHALETS ADOSADOS
ZONA: CRUCERO
FACILIDADES DE PAGO
CONSTRUCCION 1.ª CALIDAD
INFORMA:
CASAS JARDIN, S.A.
Reyes Católicos, 4
Teléfono 27 54 30

VENDO PISO
Próxima entrega
Zona GAMONAL
Teléfono 23 36 53.
Horas comercio. Abstenerse agencias.

VENDO NAVE
En lo mejor del Polígono de Gamonal, carretera Madrid-Irún.
Precio interesante.
Teléfono 23 62 34

EN TORREVIEJA Y TORREMOLINOS TENEMOS
- Si desea veranear, invernar, invertir, rentabilidad.
- Estudios 2.000.000. (en el casco).
- Apartamentos 50 m² por 3.900.000 con piscina, playa a 500 m., garaje.
- Chalets, Bungalows, llave en mano.
- Banco que avala su dinero.
- Facilidades de pago hasta 20 años.

NUESTRO REGALO ES EL PRECIO
- Viaje gratis, sábados.

NO DEJE DE VISITARNOS-GANARA
C/. Santander, N.º 1, 2.º Dcha. Ofna. 5. BURGOS

BRIVIESCA
PASEO LA TACONERA
Venta últimos pisos. Alta calidad. Con armarios empotrados y trastero. Urbanización con piscina y jardín.
Próxima entrega
Vende: Promotora Juan de Ayolas, S.A.
Oficinas en obra
Teléfono (947) 591648

PARTICULAR VENDE
Terrenos en zona industrial, a 3 kilómetros de Santa Pola y terrenos para construcción de bungalows o apartamentos a 1.000 metros de la playa.
Telf. (96) 5414162. Santa Pola (Alicante)

CASTELLANA
Ultimas parcelas edificables, licencia inmediata, excelente oportunidad para construir su chalet en la mejor zona residencial.
Infórmese: ORTEGA. 26 24 26

EXTRAORDINARIO PISO
Calle SANTANDER. 162 m² útiles. Esquina. Cinco habitaciones, amplísimo salón, dos baños, calefacción individual. Todo exterior. Buena altura. Ideal profesionales. Vende: SANTOS. Agencia inmobiliaria. Calle Julio Sáez de la hoya 8, 6.º.

RESIDENCIA LAGO-JARDIN
Torrevieja
Una urbanización hecha para gozar y disfrutar una inversión que rentabiliza día a día.
Informes teléfono 224732

BAR RESTAURANTE
Céntrico, pleno funcionamiento, alta rentabilidad.
Infórmese: ORTEGA. 26 24 26

LOCAL CALLE VITORIA
700 m² en planta; nave y oficinas. Excelente inversión. Posible dividir y vender en parcelas.
ORTEGA. 26 24 26

VENDO NAVE 300 m² Y SOLAR PARA EDIFICAR 300 m²
EN VILLACIENZO
Teléfono 23 50 98

SE ALQUILA
MESON «EL JAMON»
Zona Reyes Católicos y Plaza Virgen del Manzano.
Teléfono 20 90 70

VENDO PISO
En Avenida General Yagüe. 120 m² útiles. Cuatro habitaciones, salón, dos baños, garaje, trastero. Amplias zonas comunes. Vende: SANTOS. Agencia Inmobiliaria.
Calle Julio Sáez de la Hoya 8, 6.º.

Laboral

Los anuncios de esta Sección, demandas y ofertas concretas de trabajo tendrán una bonificación del 20% en su facturación total.

COMPAÑIA MULTINACIONAL DEL SECTOR DE SERVICIOS
PRECISA
PERSONAL PARA OFICINA, EN BURGOS
Requisitos:
- Estudios medios-altos
- Dotes comerciales
- Servicio militar cumplido

Se ofrece:
- Formación a cargo de la Empresa e integración inmediata.

Enviar curriculum vitae y teléfono de contacto a FISSA, Divina Pastora, 4, entreplanta. 47004 Valladolid.

Necesito
CONTABLE
Con ideas comerciales
Llamar de 3 a 4 al
Teléfono 27 51 93

REPRESENTANTE-VENDEDOR
RAMO CONSTRUCCION O SERVICIOS PARA VENTA SISTEMAS CALEFACCION POR ACUMULACION.
Importante comisión.
Interesados dirigirse a: ALAS BATES. Avda. Cid, 14. — 09005 BURGOS. Referencia 15.

IMPORTANTE COMERCIO MODA HOMBRE
PRECISA
DEPENDIENTA
Imprescindible experiencia. Interesadas enviar historial a la Ref.: «Dependienta». Apartado, 140. Burgos.

SE NECESITAN
OFICIALES DE ALBAÑILERIA
Presentarse de 4 a 5 en
San Pablo, 12 C-4.º G.
Teléfono 27 37 80

EMPRESA CONSTRUCTORA DE AMBITO NACIONAL
NECESITA
UN ENCARGADO Y UN CAPATAZ
Con experiencia en obra civil.
Enviar foto y curriculum a: CMZ. Calle Vitoria, 23-5.º-B. Burgos.

EMPRESA CONSTRUCTORA DE AMBITO NACIONAL
NECESITA
OFICIALES 1.ª ENCOFRADORES
Sueldo a convenir.
Interesados llamar
Telfs. (947) 404198 ó 404199

Distribuidora de Frutos Secos
Necesita DEPENDIENTAS para sus establecimientos.
* Fin de semana. * Jornada completa.
Llamar al teléfono 235564 de 11 a 1 del mediodía.

SE NECESITA
AUXILIAR PELUQUERIA
(Menor de 20 años)
Interesados/as llamar
Teléfono 21 60 00

SE NECESITA
OFICIAL 1.ª ELECTRICISTA
Con experiencia en automoción.
TALLERES MOISES SANCHEZ, S.A.
Barrio Villafría. Burgos.

SE NECESITA
ELECTRICISTA MECANICO
Para mantenimiento, con experiencia
Escribir enviando Curriculum a esta Administración. Referencia número 7.998

ANUNCIOS EN ESTA SECCION

Si quiere anunciarse en esta Sección, diríjase a nuestra Administración, Agencias de Publicidad o al corresponsal de DIARIO DE BURGOS en su localidad.

M.C.D 2018

Laboral

SE NECESITAN

Oficiales para caravista y encofradores

Teléfono 22 43 86

SE BUSCA

Escaparatista autónomo para cadena de establecimientos de ropa informal. Imprescindible experiencia. Llamar a: VITRINA, Tel. (93) 4211742, preguntar por el señor Mendo.

EMPRESA FABRICANTE DE MAQUINARIA Y TRANSPORTE

Precisa

DELEGADO/A COMERCIAL

Para la provincia de Burgos. Dotes comerciales y vehículo propio. No necesita experiencia. Edad 22-35 años.

Enviar carta manuscrita apartado 67. BEASAIN (Guipúzcoa).

PARA NUEVA FACTORIA EN BURGOS

se necesitan

2 PERSONAS PARA SER FORMADAS

como maquinistas en el sector plásticos (extrusión) para COMENZAR:

MES DE SEPTIEMBRE 89

Se requieren aptitudes técnicas, no es imprescindible experiencia, ya que serán formadas por la empresa durante 3-4 meses en Cataluña.

Interesados remitir CURRICULUM VITAE: SODICAL, Apartado 557. 09004 Burgos. (Ref. Microcel).

DISTRIBUIDOR PARA HOSTELERIA

NECESITA EMPRESA DE DETERGENTES ZONA BURGOS

SE REQUIERE:

- Introducido en el sector de hostelería y comunidades.

SE OFRECE:

- Productos de consumo 1.ª línea.
- Respaldo publicitario.
- Alto nivel de beneficios.

INTERESADOS:

Escribir a Distribuidora Ibérica de Detergentes Lavabar, S.A. Calle Corregidor Diego de Valderrábano, número 1. 28030. Madrid.

SE NECESITAN

3 personas para trabajos de fabricación.

Interesados presentarse en:
TEZCONE ESPAÑOLA, S.A.
Calle Martín Cobos, s/n.
Polig. Ind. de Gamonal Burgos.

SE NECESITA

CAMARERO

con experiencia en terraza

Y SEÑORA PARA LIMPIEZA

Teléfono 209050, de 3,00 a 5,30.

PARA NUEVA FACTORIA EN BURGOS

se necesitan

2 COMERCIALES JUNIOR

Edad en torno a 25 años
LSM, formación a nivel COU/FP2,
para COMENZAR:
MES DE SEPTIEMBRE 89

No es imprescindible experiencia, ya que serán formadas por la empresa durante 3-4 meses en Cataluña.

Interesados remitir CURRICULUM VITAE: SODICAL. Apartado 557. 09004 Burgos. (Ref. Microcel).

VELICAR, S.A.

«PHOSKITOS»

Se necesitan cubrir dos plazas para las zonas de Burgos capital y provincia y Aranda de Duero de

VENDEDORES AUTONOMOS

SE REQUIERE:

- Ambición y ganas de trabajar.
- Experiencia en ventas (no imprescindible).
- Furgoneta propia. (No imprescindible).

SE OFRECE:

- Formación a cargo de la Empresa.
- Zona en exclusiva.
- Cartera de clientes.
- Apoyo promocional y de T.V.

Concertar entrevista, el lunes, día 26, de 8 a 2 y de 4 a 7,30, llamando al teléfono 273567. Burgos.

NECESITAMOS

PERITO ELECTRICO Y OFICIALES ELECTRICISTAS

Teléfono 26 19 55

Llamar mañanas de 9 a 13 horas.

SE NECESITA

1 persona con experiencia en trabajos de recepción y expediciones de materiales.

Interesados presentarse en:
TEZCONE ESPAÑOLA, S.A.
Calle Martín Cobos, s/n.
Polig. Ind. de Gamonal - Burgos.

SE NECESITA CONDUCTOR GRUAS GRAN TONELAJE

Interesados llamar Telf.: 947/500205 - 500160. ARANDA DE DUERO.

SE NECESITAN

APRENDICES

De electricidad, calefacción, fontanero para especializar en Mantenimiento y Conservación de Calefacción y Climatización.

Presentarse en Delicias, 5. JUCAR, S.A.

Motor

AUTOMOVILES FAUNDEZ, S.L.

VEHICULOS NACIONALES Y DE IMPORTACION

TODAS LAS MARCAS

Facilidades de pago, hasta 60 meses.

PLENA GARANTIA

IMPORTAMOS MOTOS NUEVAS TODAS LAS MARCAS.

ENTREGA INMEDIATA

C/. Real de Capiscol

RECAMBIOS - ACCESORIOS TORNILLERIA EN GENERAL

CONTINENTAL-AUTO, SA

CALLE MADRID, 2

☎ 20 18 14 - 20 18 08

AUTO RADIOS

TODOS LOS PRECIOS Y MARCAS

REPARACIONES

AUTO RADIO BALBAS

Santa Clara, 4. ☎ 26 21 34

GIL PERALTA Y CIA, S.A.

CONCESIONARIO

¡LA MAS GRANDE EXPOSICION DE MAQUINARIA AGRICOLA EN BURGOS!

COSECHADORAS DE OCASION

John-D. Mdlo. 330	3.60 corte
John-D. Mdlo. 630	3.60 corte
John-D. Mdlo. 955	4.20 corte
Clayson Mdlo. 122	3.60 corte
Clayson Mdlo. 130	3.60 corte

Teléfono (947) 22 49 72

Sigue nuestra Oferta

coches de menos de 100.000 Ptas

Pasada Revisión ITV

Automoba

¡OCASION!

LANCIA THEMA ie T.AA año 86

Automoba

¡OPORTUNIDAD!

FIAT CROMA TD.AA año 87

Automoba

Servicios

CURSOS DE INFORMATICA

- ***Tratamientos de Textos***
- ***Sistema Operativo M.S.DOS***
- ***Programación en dBase III***

Los cursos serán impartidos por profesionales de la informática.

Precios especiales con carnet joven

Academia Centro n.º 4-2.º.

Teléfono 20 29 17

CÁRITAS CON CENTROAMERICA

Ayuda a los damnificados por los huracanes en México, Haití, Honduras, Nicaragua, Costa Rica, Colombia, Venezuela...

Donativos en Bancos, Cajas de Ahorros y oficinas de Cáritas a nombre de "Cáritas ayuda a damnificados huracanes Centroamérica".

TAGRA

Vitoria, 13 - Telfs. 209148-49

Somos especialistas en mobiliario y material de oficina (incluso ordenadores) para:

- Oficinas
- Despachos
- Estudios
- Locales públicos
- ...o su negocio...
- ...o su casa

Llámenos, le atenderemos con mucho gusto, en su Proyecto e Instalación con el mejor diseño y presupuesto

Si quiere anunciarse en esta Sección, diríjase a nuestra Administración, Agencias de Publicidad o al corresponsal de DIARIO DE BURGOS en su localidad.

ANUNCIOS EN ESTA SECCION

M.C.D. 2018

Servicios

CURSOS DE MECANOGRAFIA

* *Máquina mecánica*
* *Máquina electrónica*
* *Ordenador*

– *Aprendizaje*
– *Adquisición de velocidad*
– *Corrección de errores*

Precios especiales con carnet joven

Academia Centro

Laín Calvo n.º 4-2.º Izda.

Teléfono 20 29 17

BAR ADELA

Especialidad en:

CECINA COCIDA

para estas fiestas.

Enrique III, Telf. 208879

FRACASO ESCOLAR

PROGRAMA INTENSIVO DE VERANO:

* Evaluación intelectual y de personalidad.
* Preparación de asignaturas.
* Integración afectiva y emocional.
* Asesoramiento a los padres.

TRABAJO INDIVIDUALIZADO CON CADA NIÑO

SPA
CORDON

SOCIEDAD DE PSICOLOGIA APLICADA

C/. Cordón, 3-3.º-C. Tfno. 273311.
Mañanas de 9 a 2.

GESCON ASESORES

CONTABILIDADES
DECLARACIONES
SOCIEDADES-I.R.P.F.-I.V.A.
NOMINAS-S. SOCIALES

San Pablo, 12 C-5.º E.
Telf. 273303. 09002 Burgos.

Este verano, confiénos su perro

RESIDENCIA CANINA «CARDEÑADIJO»

Teléfono 26 69 80

Preferible por las mañanas y noches.

Limpiezas de edificios y locales

Limpiezas EUROLIMP, S.A.

Teléfono 22 10 18

Avenida General Vigón, 37-2.º C.

PUBS, CAFETERIAS, RESTAURANTES Y BARES

Instalados y próximos a instalarse en PLAZA SAN PABLO (Gamonal). Regidos por auténticos profesionales.

¡Lo que la juventud burgalesa demandaba!

Gestoría Rodríguez García

C/. Vitoria, N.º 28-1.º C
09004 BURGOS. ☎ 20 86 62

DECLARACIONES DE RENTA
I.V.A.

Consultas - Asesoramiento
Altas - Contabilidad

—Seguridad Social.
—Industriales - Profesionales.
—Comerciantes - Agricultores.

TEAN

CARPINTERIA DE ALUMINIO

- Cerramiento de terrazas.
- Contraventanas
- Mamparas de baño.

—Presupuestos sin compromiso—

CARRETERA LOGROÑO, 12
☎ 214355. - BURGOS

ATENCION MUEBLES ELENA

San Francisco, 15

GRAN PROMOCION EN SALONES Y DORMITORIOS JUVENILES

MUEBLES CALZADAS

PROMOCION MUY ESPECIAL EN COMEDORES Y LAMPARAS DE ESTILO

Calle Calzadas, 79

Salón de belleza y peluquería

Solicite nuestros servicios llamando a los teléfonos

22 26 69 — Avda. Cid, 71, bajo.
26 45 79 - 26 19 99 — C/. Miranda, n.º 17, entreplanta

¡COMPRE EN FABRICA!

MUEBLES DE JARDIN
HOSTELERIA Y RUSTICO

OFERTA ESPECIAL
Hierro plastificado - Resina

Además, artículos de regalo en alabastro, bordados, zapatillas y chandalls a precios super-rebajados.

BURAN, S.L.

Telf. 58 60 55
PRADOLUENGO (Burgos)

Abierto lunes a sábado, mañana y tarde; domingos, por la mañana.

Café Bar EL YATE

Ambiente serio y selecto.

Especialidad en: Cecinas, Lomos, Jamones y Quesos.

Pruébelos y verá que los productos de Obregón, en calidad es la mejor.

SANTA CLARA, N.º 51.

Cursos de recuperaciones de

B.U.P., E.G.B. y F.P.

Profesores especializados, grupos reducidos.

Academia Centro

Laín Calvo n.º 4. Telf. 202917

Le ayudamos a resolver la instalación o reforma de sus:

- Oficinas
- Despachos
- Estudios
- ...o su negocio...
- ...o su casa

Venga a visitarnos, sin compromiso le aconsejaremos y le haremos un buen presupuesto

Somos especialistas en mobiliario y material de oficina (incluso ordenadores)

TAGRA

Vitoria, 13 - Telfs. 209148-49.

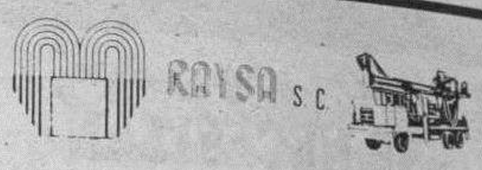

(BURGOS)

POZOS - SONDEOS PERFORACIONES

C/. San Zadornil, 7-5.º B.
09003 BURGOS. Telf. 265765

BURGENSE DB

Páginas especiales los domingos en

DIARIO DE BURGOS

Varios

Los pequeños anuncios y clasificados, son muy leídos y eficaces

A vuestra disposición en

Diario de Burgos

C/. San Pedro de Cardeña, 34.

Tfno. 268375.

Dos ojos para toda la vida

Presteles atención y cada 2 años REVISION

Garantía de confort y seguridad en el trabajo

CAMPAÑA DE PROTECCION OCULAR

ASOCIACION DE UTILIDAD PUBLICA

Si quiere anunciarse en esta Sección, diríjase a nuestra Administración, Agencias de Publicidad o al corresponsal de DIARIO DE BURGOS en su localidad.

ANUNCIOS EN ESTA SECCION

M.C.D 2018

Varios

Los tiempos han cambiado

SANYO REGISTRADORAS

RECOGEMOS SU MAQUINA USADA CUALQUIERA QUE SEA LA MARCA

Visítenos o llámenos y le visitaremos

Promoción especial

GENERAL DE INFORMATICA Y GESTION

General Sanjurjo, 35 - Villa Pilar, 1 Telf. 270663

NUESTROS TELEFONOS:

ADMINISTRACION 268375
265768
266768

REDACCION 267280

La oferta de EL ALMACEN DEL MUEBLE

SOFA 3+2 **39.900 Pts.**

¡RECUERDE!, ESTOS PRECIOS SOLO LOS ENCONTRARA...

...¡AQUI!

Y HAY MUCHOS ARTICULOS MAS A ESTOS PRECIOS ¡VENGA A VERLOS!

EL ALMACEN DEL MUEBLE
VENTA DIRECTA AL PUBLICO
C/ Santiago, 33 Tel. 219787
(Detrás de CAMPOFRIO)

SE VENDEN ACCIONES

DISCOTECA PUNTO CERO

Hospicio, 14. ARANDA DE DUERO

Teléfonos 20 87 84 - 501034

EXPOSICION DE ARTE

TAGRA

C. Vitoria n. 13 BURGOS

Expone Oleos y Acuarelas

RAUL HERNANDEZ

Del 23 de Junio al 5 de Julio de 1989
Horas de visita: Festivos, de 12 a 2.
Laborables: de 12 a 2 y de 7 a 9.

ANUNCIOS CLASIFICADOS
RAPIDOS - EFICACES
SORPRENDENTES

Diario de Burgos

RECORDATORIOS PRIMERA COMUNION

PAPELERIA TAGRA

C/. Vitoria, 13

Unicef es para los niños... ...salud, educación, sonrisa, respeto, amor y vida.

- Si Vd. ama a los niños.
- Si quiere salvarles la vida.
- Si quiere verles convertidos en adultos útiles.

Acérquese a nosotros como socio del unicef

Por favor, unase a mas de 125.000 personas que en España ya forman parte de ese movimiento de solidaridad internacional a traves del unicef.
Solo tiene que rellenar la ficha adjunta y enviarnosla. Muchas gracias.

unicef

COMITE ESPAÑOL DEL UNICEF
Solicite informacion
Apartado de Correos 12.021
28080-MADRID

Nombre .....
Apellidos .....
Dirección .....
C. P./Población .....
Provincia .....

anuncios por palabras

Estos anuncios se reciben en nuestra Administración, San Pedro de Cardeña, 34 y en todas las Agencias de Publicidad.

NOTA.- Deberán tener entrada con 24 horas a su publicación.

Alquileres

SE ALQUILA piso en Gamonal. ☎ 236940.

PEÑISCOLA. Alquilamos apartamentos desde 1.200 pesetas Junio. 2.400 pesetas Julio. 964-475478.

SE ALQUILA nave en Pentasa 3, acondicionada, en 75.000.-. ☎ 211825 - 274156.

LAREDO hermoso piso, Agosto. ☎ 94-4457686.

PEÑISCOLA Benicarlo, alquilamos apartamentos primera línea playa. ☎ 964-475501 - 473961.

CULLERA playa. Alquiler y venta apartamentos. Fincas Santiago. Plaza Mongrel, 7. 96-1721627.

ALQUILO apartamentos, chalets, bungalows. Peñíscola, Vinaroz. Quincenas, meses. 964-471645.

ALQUILO piso en Benidorm, céntrico, 3 habitaciones, 2 baños. 591802.

APARTAMENTOS: Torrevieja, Benidorm, Gandia, Peñíscola, Salou, Costa Brava. Concepción, 12. 201771.

TORREVIEJA, alquilo bungalow, piscina, cerca playa. ☎ 229165.

SALOU, alquilo piso grande, al lado playa. 229165.

PEDREÑA Cantabria. Alquilo piso Julio - Agosto o quincenas, junto playa. 942-500346.

VERANEE en Cantabria. Hotel-Restaurante comodísimo. Playas de Isla. Reservas Julio. 942-679306 - 679414.

TORREVIEJA, alquilo amplio piso, 4 y salón. Nuevo, cerca playa. Julio. De 2 a 4. 266634.

TORREVIEJA. Alquilo piso primera línea playa, quincenas, meses. 239762. Tardes.

SE ALQUILA piso Costa de Almuñécar. ☎ 230571.

ALQUILO piso a estrenar, sin muebles, 4 y salón, garaje y trastero. Zona céntrica. ☎ 206955.

VERANEE junto isla La Toja. Alquilo apartamentos en Ogrove. 265602.

SE ALQUILA piso céntrico, amueblado. ☎ 211963.

CULLERA. Alquilo apartamento de lujo, piscina, pista de tenis, estrenar. Quincenas o mes de Agosto. ☎ 271844.

BENIDORM alquilo apartamento. ☎ 590033.

TORREVIEJA, Santa Pola, alquilo apartamento junto playa. Piscina. ☎ 209683.

NECESITO piso pequeño de alquiler, económico. Llamar 8 a 3. Srta. Carmen. ☎ 235063.

APARTAMENTO, un dormitorio y salón. Amueblado. Avda. Cid, 16. 217688.

PASEO de la Isla, se alquila piso amueblado, calefacción y agua central. ☎ 94-4694737.

ALQUILO, Fuengirola, piso nuevo completo, piscina, garaje, playa, montaña. 202614.

LAREDO, alquilo piso, Julio 90.000.-, Agosto 110.000.-. ☎ 94-4319349.

SE ARRIENDA o vende nave, 630 m.². económica, con terreno 800 m.². luz y agua. Ideal granja cerdos. ☎ 211777.

ALQUILO en Santander, apartamento por quincenas o meses. Junto playa. Piscina, tenis, garaje, etc. ☎ 947-220589.

SE ALQUILA piso en Madrid, esquina Chamberí. ☎ 271030.

ALQUILO casa planta baja, Bda. Illera, Condesa Mencía, número 27. ☎ 211974.

TORREVIEJA, alquilo piso estrenar, frente playa. Informes: 221487.

SE ALQUILA bungalow en torrevieja. Llamar 3,30 en adelante. ☎ 210180.

SANTANDER, alquilo piso temporada verano. 942-346605 - 662347.

PEDREÑA (Santander), alquilo casa campo, terreno, jardín, garaje. Julio o quincenas. 942-500077.

ALQUILO apartamento Benidorm, ☎ 238603.

SANTANDER. Alquilo piso Julio 80.000.- Electrodomésticos. Vistas. Parking. 942-273129.

SE ALQUILA piso en Laredo, Julio y Agosto. ☎ 944-380844 - 222618.

ALQUILO bungalow Campello Alicante. 218894 - 226238.

PLAYA de Torredembarra (Tarragona), 2 dormitorios, salón y cocina. 5.000.000.- ☎ 977-641134.

NECESITO chalet o casa con jardín, Julio. 201767.

ALQUILO piso en Santander, Agosto. ☎ 209627, Burgos.

MATRIMONIO solo, necesita piso en alquiler, amueblado. 207955.

ALQUILO piso a estrenar, garaje, gas ciudad, dos baños, Alfonso XI, 9-2°-A, llamar 8 a 12 noche 590127

ALQUILO plaza garaje, Legión Española. ☎ 411124.

SE ALQUILAN dos locales en plaza de San Pablo (Gamonal), contiguos al prestigioso Supermercado que se inaugurará en breve y hará que una riada humana discurra por el sector. ☎ 206496.

SE ALQUILA piso en Alicante, con piscinas. Razón: 207615.

ALQUILO piso amueblado, céntrico, calefacción central. ☎ 266546 (12 a 5 tarde).

HOTEL Castell. Dos estrellas. Costa Azahar Alcanar playa. Tarragona. Restaurante-cafetería, piscina, parking, teléfono, salón de televisión, solarium. Playa 500 metros, pensión completa. Precio por persona: Julio 3.500 ptas. Agosto 4.500 ptas. Septiembre 3.000 ptas. ☎ 977-737282.

GUARDAMAR (Alicante), alquilo piso verano, extraordinaria situación. 202765.

ALQUILO piso por tres meses. ☎ 234789.

BARBATE Cádiz. Alquilo piso Julio y Agosto, cerca playa. ☎ 229625.

ALQUILO nave de 430 metros. Polígono Gamonal. Llamar ☎ 207087.

TORREVIEJA alquilo bungalow. ☎ 237682.

PEÑISCOLA apartamento 5 camas, 1° Julio y Septiembre. ☎ 948-250604.

SANTANDER: Alquilo piso verano, 6 - 8 camas. ☎ 942-210728.

SANTANDER, alquilo piso Julio y Septiembre. ☎ 942-310924. Llamar Lunes.

ALQUILO local céntrico. ☎ 262755.

TORREVIEJA, alquilo bungalow duplex, ático, cerca playa. Julio, Agosto. 271458.

SE ALQUILA piso amueblado, calle San Bruno, 6 - 5° C. ☎ 230794. Presentarse Domingo de 11 a 5.

ALQUILO bungalow Torrevieja (Alicante), Agosto y Septiembre. Interesados ☎ 208098.

TORREMOLINOS. Alquilo apartamento estudio, Julio, Septiembre, mes o quincenas. 214420.

SE ALQUILA apartamento Castellana. ☎ 262680.

PISO nuevo, cerca Sardinero, 1° Julio, 2° Agosto, Septiembre. 942-219488.

SE ALQUILAN apartamentos en Benidorm. ☎ 207391, 591861.

ALQUILO piso amueblado, céntrico, buen estado, servicios individuales. ☎ 206871.

BENIDORM. Se alquilan apartamentos. ☎ 965-854929.

ALQUILO apartamento, vistas al mar, mes Julio,, quincenas. ☎ 942-606989. Laredo.

BENIDORM, Torrevieja, apartamento 1° línea, alquilo, quincenas, meses. ☎ 222546.

ALQUILO piso amueblado. Concepción, 9-2°-A, a partir 5 tarde.

BENIDORM, alquilo piso, Julio, Agosto. Junto playa. Fresco. ☎ 272177.

ALICANTE, San Juan, alquilo piso amplio, dos servicios, piscina, segunda Julio, Agosto, Septiembre. ☎ 271804-201365.

LA MANGA alquilo apartamento ático, amueblado, estrenar. ☎ 261799.

SE ALQUILA apartamento muy céntrico, de 40 m.². ☎ 239012.

ALQUILO apartamento nuevo, a 300 metros playa Levante (Benidorm). Particular. ☎ 550137.

ALQUILO piso en Torrevieja, de tres habitaciones, dos baños. ☎ 208784 y 214189. Bar Constan.

SANTANDER. Alquilo piso amueblado, 10 camas. Julio Agosto. 988-630406.

ALQUILO piso en Torre del Mar (Málaga). ☎ 201457.

SE ALQUILA alimentación - frutería. Buena zona. ☎ 224785.

PISO lujo, junto Catedral, 5 habitaciones, sin muebles, calefacción individual. Ortega 262426.

PISO Paseo Isla, 4 habitaciones, 60.000 ptas. mes, amueblado. Ortega. 262426.

APARTAMENTO lujo, céntrico, dos, salón, garaje, cocina amueblada, 70.000 ptas. mes. Ortega. 262426.

ALQUILO oficina 35 m.². super-céntrico, instalada. Infórmese. Ortega. 262426.

ALQUILO naves Taglosa 70, 140 m.². ortega. 262426.

POZA: Piso - oficina, Sanz Pastor, 120 m.². reformadísimo. ☎ 273034.

POZA: Local calle Vitoria, 115 m.². diáfano, muy comercial. ☎ 273034.

POZA: Locales, la mejor zona de Burgos, diáfanos. ☎ 273034.

POZA: Oportunidad, local 40 m.². centro Gamonal, diáfano. ☎ 273034.

POZA: Nave estrenar, 366 m.². oficina, dos entradas. ☎ 273034.

ORTEGA: Alquiler-venta, preciosa cafetería, pleno rendimiento. ☎ 273034.

TORREVIEJA. Alquilo bungalow y apartamento, próximo playa, meses: Julio, Agosto, Septiembre. ☎ 218326.

PEÑISCOLA, alquilo apartamento, 2° de Agosto. ☎ 214884.

ALQUILO piso vacío, cinco habitaciones, calefacción central. José Zorrilla, 8. Razón portería.

ALQUILO piso centro Santander. Meses: Julio, Agosto. ☎ 942-272559.

ALQUILO plaza garaje, Reyes Católicos, 14. ☎ 201682.

ALQUILO bungalow Peñíscola, Septiembre, 2ª quincena Agosto. Llamar noche. 227247.

SE ALQUILA piso en Cambrils, Julio y Agosto. ☎ 227260.

HERRERIA: Cordón (junto calle Santander) piso grande. Ideal oficinas. 201460.

HERRERIA: Morco: cinco, salón, dos baños, habitación servicio, garaje. Servicentrales.

HERRERIA: Petronila Casado: Exterior, nueva construcción, servicentrales, buena altura: 55.000.

HERRERIA: Ajo (Santander): urbanización Sorrozuela, chalet amueblado, cuatro, salón, dos baños, a 300 metros playa: piscina con agua mar.

HERRERIA: Reyes Católicos: entreplanta 75 m.². ideal oficinas.

HERRERIA: Capiscol: locales, entreplantas, distintas superficies, aptos almacén, taller, industria.

HERRERIA: Plaza España: local 300 m.². de obra.

GARCIFUENTES. San Francisco. Vendo - alquilo local 40 metros. Económico. 275998.

MUELAS: Pisos y apartamentos con muebles o sin muebles, varias zonas, diferentes precios.

MUELAS: Local 47 metros, calle Miranda, estupenda esquina, contrato ventajoso. 25.000 ptas.

MUELAS: Se necesita un piso y apartamento del 1° de Julio al 15 de Septiembre.

SANTOS. Alquilo piso amueblado, calle Madrid, cuatro, baños, garaje. 275142.

SANTOS. General Vigón, amueblado, tres, salón, baño, calefacción individual.

SANTOS. Alquilo local Avenida Cid, 100 m.². doblada, calle trasera, servicio.

SANTOS. Alquilo local 60 metros, con sin reforma, frente Grandmontagne. 275142.

MARCOS. Plaza Garaje, primeros números, alquiler, 10.000.- Ptas. 273252.

MARCOS. Oficina Reyes Católicos, 80 metros, edificio nuevo, totalmente acondicionada.

MARCOS. Local calle Santiago, 100 metros, acondicionado, oficina, servicios, nuevo.

MARCOS. Francisco Grandmontagne, tres, salón, calefacción individual, amueblado. Oportunidad. 273252.

MUÑOZ. Locales Gamonal. Zonas comerciales, todas superficies. 274382.

MUÑOZ. Local centro. 274724.

MUÑOZ. Peñíscola, apartamentos, bungalows, villas. Quincenas meses. 274382.

DELAFUENTE. Local reformado, esquina, 40 más entreplanta, junto Avenida Cid. San Pablo, 12-C.

DELAFUENTE. Locales 90-56 metros, calle Concepción, chaflán y Cuarteles, cualquier negocio.

DELAFUENTE. Ofricina 75 metros, completamente amueblada, próxima calle Madrid.

ALQUILO piso, preferible Verano, 5 camas, cómodo, Plaza Lavaderos. 200013.

SE ALQUILA piso en Santander, mes de Julio. ☎ 942-336845.

ALQUILO local 100 m.². a 18 metros calle Vitoria, zona Tesorera, válido cualquier negocio. 35.000.-. 110749.

SE ALQUILA bungalow en Torrevieja. ☎ 234030.

ALQUILO piso amueblado, zona Gamonal, temporada Verano. ☎ 239539.

PISO calle Vitoria, amueblado, gas ciudad, ascensor, baños, terraza. 224848.

SANTANDER, alquilo piso cerca Sardinero. Primera Julio y Septiembre. ☎ 942-223576.

ALQUILO piso temporada o continuo, Santander, 1-2°-Dcha.

Oficina 5.

ALQUILO oficina 65 m.². Santander, 1-2°-Dcha. Oficina, 5.

Automóviles y accesorios

MOTOS G.A.C. nuevas desde 80.000.- Ptas. y en bicicletas descuentos apertura. Hedbe. San Pedro Cardeña, 80.

ALQUILER sin conductor. Coches nuevos, todas las marcas. «Servi-Auto», Sanjurjo, 9. ☎ 222715.

AUTOMOVILES Pedrosa. Compra venta de toda clase de automóviles. Stock mínimo, ciento cincuenta vehículos para que usted pueda elegir. Garantizados. Facilidades hasta 24 meses. ☎ 227707 y 227767.

V. LOPEZ vehículos ocasión, garantizados, facilidades de pago. Pisones, 40. ☎ 209667.

AUTOMOVILES Jesús, compra venta de vehículos usados, totalmente revisados y garantizados. Facilidades de pago hasta 60 meses. Sin entrada. San Pedro Cardeña, 94. 261314.

JOVEN. Tu primer coche usado, sin entrada, desde 5.000 pesetas al mes. Automóviles Félix Santana. Eladio Perlado. 14 ☎ 215050.

Si quiere anunciarse en esta Sección, diríjase a nuestra Administración, Agencias de Publicidad o al corresponsal de DIARIO DE BURGOS en su localidad.

ANUNCIOS EN ESTA SECCION

C.D. 2018

Automóviles y accesorios

AUTOMOVILES Gamonal: Super 5 turbo, muy equipado. R-11 TXE. R-18 GTD. Málaga GLX 1.5. Corsa. Fiestas. R-5. Ford Escor. Orión 1.6i. R-4 F-6. Ascona 1.8i y varios modelos más. Sin entrada, garantizados. Pedro Alfaro, 2. ☎ 223814.

SE VENDE camión isotermo BU-G y cámara frigorífica. ☎ 507936. Aranda.

SE VENDE Renault 18 y MG 1:300 Metro. Seminuevos. ☎ 224006.

VENDO Opel Ascona 1.600 diesel, 5 puertas, 60.000 kms. con garantía plena. Facilidades. ☎ 262646. Santa Clara, 45 bajos.

VENDO Ford Taunus 2.000 Ghia, impecable, precio a convenir. ☎ 225519 noche.

VENDO R-5 GTL, perfecto estado. ☎ 290079.

SE VENDE Ford Fiesta 1.300, BU-D. ☎ 210800.

VENDO R-12 familiar TS, impecable, BU-E. ☎ 208768.

AUTOMOVILES «Varona». Vehículos de ocasión. Seminuevos, garantizados, sin entrada, hasta 60 meses. Madrid, 17. 207087.

MAN 19321 rígido, varios. Man 19321 tractor, varios. Man 19361 tractor, varios. Volvo F-12 Inter Cooler tractor, varios. Mercedes 2219 rígido, caja 8,5 tercer eje. Mercedes 1217 rígido, caja 7 metros. Mercedes 2624 6x4 hormigonera. Mercedes 2636 tractor, doble eje trasero. Con gabarra aluminio 8,5, con toldo eléctrico, varios. Mercedes 2628 Dumper, 6x6, varios. Mercedes 2632 con grúa hidraúlica 18 metros, más 4. Peso en punta 800 kilos. Mercedes 1938 tractor. Pala cargadora Lyeber 911 con ruedas. Garantía 6 meses. Autoki. ☎ 943-614546 FAX: 943-614758. Delegados para Burgos: 947-229694 - 273978.

SE VENDE moto BMW R45, económica. ☎ 270687.

SE VENDE R-5 TS, BU-1638-E, buen estado. ☎ 230940.

PARTICULAR vende R-6. BU-D. ☎ 224028.

VENDO Renault 18 - GTS; 5 velocidades, extras, 600.000 ptas. ☎ 591015.

COMPRO tarjeta de transportes de Burgos y provincias limítrofes. ☎ 942-629023.

VENDO Volkwagen Golf diesel, pocos kilómetros. Ruera Sport. ☎ 224250.

BMW 732.I se vende, M-EB, noviembre 80, perfecto estado, Full Equip. ☎ 94-4634877.

OCASION. Vendo R-7, BU-E, 200.000.-. 4-F con asientos 150.000.-. Seat Panda BU-G, 275.000.-. Seat 131 seminuevo 200.000.-. Seat Trans, BU-H 225.000.-. Ford 1.300 325.000.- Ptas. Seat 1.430 y 127 muy baratos. ☎ 208768.

Colocaciones

Los anuncios de esta Sección, demandas y ofertas concretas de trabajo tendrán una bonificación del 20 % en su facturación total.

NECESITO señora para limpieza. Bar Rincón de Llana de Adentro.

TRABAJE montando cuadros pequeños casa, proporcionamos materiales, recogemos producción. Decorhogar. Alfonso Católico, 1. Oviedo.

SE NECESITAN señoritas de clase media, bien relacionadas, para vender chandals de diseño y calidad. ☎ 93-7887164.

EMPRESA nacional precisa por ampliación de plantilla, personas ambos secos, mayores de 17 años (R.M.) no ventas, altos beneficios. 94-4447612 - 4447616.

SE NECESITA persona de 35 años en adelante, con carnet, para atender a persona mayor. ☎ 590048. Briviesca.

SE NECESITA licenciada en Filología Inglesa. ☎ 263940.

SE NECESITAN oficiales de albañilería o peón adelantado. ☎ 212107.

SE NECESITA señora o señorita para ayudanta de cocina. ☎ 264746.

SE NECESITA camarera interna. ☎ 150012.

SE NECESITA empleada de hogar fija, mayor de 35 años, sueldo 30.000. ☎ 100870.

CAMARERO y camarera con experiencia, se necesitan para restaurante. ☎ 221551.

SE NECESITA chico de 16-19 años, para trabajar en tienda de dependiente. Interesados escribir apartado de correos 2.154. Burgos.

SE NECESITA chica para casa, sepa cocina, horario comercio. ☎ 238204.

SE OFRECEN dos chicas, Julio, Agosto, Septiembre. Llamar 3 a 5. ☎ 267446, 265444.

SE NECESITA panadero. ☎ 941-371008. Se proporciona vivienda.

SE NECESITAN chicos y chicas. Hotel Tres Hermanos. Boceguillas (Segovia). ☎ 911-543040.

EMPRESA de embutidos, necesita distribuidor o vendedor para Burgos y provincia. ☎ 988-784007 - 748824.

SE NECESITA camarera con o sin experiencia. ☎ 441030, 3 - 4 horas.

SE NECESITA chico de 16 años, para barra. ☎ 263394.

CONDUCTOR se necesita, con experiencia de trayler. ☎ 267438.

CAMARERA se necesita para bar. ☎ 210573.

SE NECESITA señora para atender matrimonio, en pueblo próximo Aranda. 93-2020106 - 91-4372624.

LABORATORIO farmaceútico precisa representante para visita médica, farmaceútica y hospitalaria, para toda la provincia. No importa experiencia. Compatibilidades a examinar. Imprescindible nivel cultural y locomoción. Manuscriba su oferta a: Apartado 24093. Referencia D.F. 08080. Barcelona.

SE NECESITA obrero explotación avícola. Residir pueblo provincia Burgos. Imprescindible carnet conducir, casado. Información: 229295.

NECESITO camarera para cafetería, 18 - 25 años. ☎ 218413.

SE NECESITA señorita de 16 a 20 años, para limpieza de cafetería. Llamar de 4 a 7. ☎ 206168.

SE NECESITA chica interna. Fines semana libres. Agosto libre. Informes. Buena remuneración. ☎ 945-243190.

NECESITO chica con conocimientos de cocina, de 8,30 a 14,30. ☎ 268419. Llamar de 3 a 6 tarde.

¡ATENCION Fábricas! Se ofrece autónomo con furgón de 1.200 kg. para reparto, preferible mañanas. Interesados escribir Apartado, 472, Burgos.

SE PRECISA camarero-a de comedor, barman, ayudante de barra y cocina. 201640.

SE NECESITA ayudante de cocina y camarera para hostal. Altos ingresos. Pernoctar centro de trabajo. Interesados escribir a esta Administración, nº 77.

SE NECESITA chico para mostrador, con experiencia. Informes: Restaurante Mesón Burgos. Sombrerería, 8.

NECESITO colocador carpintero, a ser posible autónomo, trabajo fijo. 209026.

NECESITO chica, labores casa, para provincia Santander. ☎ 207916, Burgos.

SE NECESITA chico de 16 a 18 años, para bar. ☎ 271997.

SE NECESITA dependienta frutería, 16-17 años. ☎ 238975.

SE NECESITA oficiales mecánicos de automoción, «Electricista Mecánico» y «Chapista Pintor». Auto-Burgos, S.A. Nacional I, km. 245 (Villafría). Burgos.

SE NECESITA pastor joven de media edad, para Lérida, sin casa o con casa, agua y luz, sin ordeñar. ☎ 973-167163. Preguntar por Miguel Paisán, llamar de 8,30 a 11 de la noche.

PASTOR se necesita, buen sueldo y otros ingresos, casa y luz. Informes ☎ 221342.

SE NECESITAN oficiales de 1ª y 2ª en calefacción. Llamar ☎ 272077.

SE NECESITA licenciado en Físicas y Químicas. ☎ 200428.

APRENDIZ de 16 años. Presentarse en Plaza Alonso Martínez, 7, Fravhe's.

SE NECESITA chica para bar, menor 20 años. ☎ 220090.

SI QUIERES trabajar y ganar 3.000.- diarias superables, cobro diario; preséntate lunes, 23, de 11,30 a 1,30, Cafetería Siglo XXI, Calle Francisco Grandmontagne. (Gamonal). Srta. Ugarte.

SE NECESITA dependienta. ☎ 210625.

NECESITO personas ambos sexos, cobro diario. Presentarse lunes, martes, de 4 a 8 en Cafetería Miami, calle Vitoria, 53.

SE NECESITA chica interna o externa, buen sueldo, seguridad social. ☎ 232602.

SE NECESITA chica para cuidar niños y ayudar en casa por las mañanas. Llamar 260056.

SE NECESITA Profesora de Informática. Preferible domine armónica o acordeón. Casa particular a 20 Kms. de Burgos. Familia dos niños. Meses de Julio y Agosto Informes ☎ 208969.

Compras y ventas

MAQUINARIA ocasión: Cepilladoras, regruesadoras, sierras cinta, tupis, compresores, etc. Ismaher. 941-248999. Calle Lardero, 43. Logroño.

COMPRO oro, plata, joyas, monedas, antigüedades. Vitoria, 17. Despacho 505. ☎ 204167. Burgos.

ORO, joyas, compro Pago bien. Arco del Pilar, 4 - 1.

ALQUILAMOS máquinas de coser industriales y triple arrastre. Garrido. Avda. Cid, 19. 276023.

NOVOPEL: fabricación de rollos de papel para Fax, Télex, registradoras, balanzas, terminales, etc. Nuestra especialidad: papeles térmicos. ☎ 983-201863.

COMPRO perro de raza cazando y cachorro. José Luis Calvo. Diego Polo, 12.

VENDO 2 depósitos de poliester de 30.000 litros. ☎ 206470.

VENDO arcas de nogal y restos de antigüedades. ☎ 590947.

VENDO Drahtahar hembra, excelente, ☎ 945-246829.

CORTACESPED Outils Wolf, nuevos y usados procedentes cambio. Hedbe. San Pedro Cardeña, 80.

TRAJES regionales, mantones, sombreros, etc. Se alquilan. ☎ 205477.

MAQUINARIA Jagar vende granalladoras, plegadoras y cizalla 2.000 x 4. ☎ 94-4905208.

SE VENDEN apararos de peluquería. Llamar mediodías ☎ 207555.

MAQUINAS herramientas de ocasión. Compra, venta, cambio. Marcove. Polígono Villayuda. ☎ 239703.

VENDO 6 taburetes de cafetería, como nuevos. Económicos. ☎ 218413.

VENDO cachorros Pointer, 2 y 8 meses. ☎ 207786.

VENDO cuna de madera y coche silla. Razón: Molinillo, 25 - 2º Drcha.

Enseñanza

INGLES, Francés, Alemán, intensivo. Exámenes E.O.I. Speak. La Flora, 16. ☎ 267541.

INLINGUA Idiomas. Cursos de varano. Una o dos horas diarias. Plaza Alonso Martínez, 8. ☎ 206851 - 206829.

DOY clases de Inglés y de EGB. ☎ 270106 - 183078.

CLASES Latín, Lengua, comentario de textos, tengo experiencia. ☎ 270179.

CLASES de E.G.B. y de Latín. ☎ 273668.

TITULADA en Inglaterra da clases de Inglés. ☎ 267313.

TITULADA da clases de piano. ☎ 269046.

RECUPERACIONES de EGB, cualquier asignatura. ☎ 207850.

CLASES particulares Física, Química, Matemáticas. FP, BUP, COU. 232167.

LICENCIADA y P.E.G.B. da clases particulares de E.G.B. y B.U.P. ☎ 266781.

PROFESORA E.G.B. da clases particulares. ☎ 260451.

RECUPERACIONES: COU, BUP, EGB. Todas las asignaturas. Profesionales. Lain Calvo, 29. ☎ 262339 - 270152.

SELECTIVIDAD: Ejercicios comunes y optativos. «Paraninfo». Lain Calvo, 29. ☎ 262339 - 270152.

SE DAN clases de Matemáticas, EGB, BUP. Experiencia. ☎ 262107.

CLASES particulares E.G.B., B.U.P., C.O.U. Experiencia. ☎ 204185.

PROFESORA de E.G.B. da clases. Experiencia. ☎ 262379.

Financieras

ATENCION créditos hipotecarios, primeras y segundas hipotecas. Cancelamos embargos. 983-358716.

PRESTAMOS hipotecarios. Levantamos embargos, cargas. Máxima rapidez. Discreción. 983-397992.

INVERSIONISTAS. Colocamos su dinero con garantías hipotecarias. 91-4026019.

CALFIBAN. Hipotecas en toda España desde 3 %. Contestación en el acto. Descuento de papel y tramitaciones de anulación R.A.I. 985-217397.

EXDIRECTOR banco. Hipotecas toda españa desde 13%. Descuento letras. Personales. 985-217397.

CREDITOS hipotecarios, cancelamos embargos, rápida tramitación. ☎ 983-342859 - 397992.

ALFA Hipotecas 20 años. Amortización anual libre. Mínimo interés. Cancelamos embargos. 983-306483.

PRESTAMOS hipotecarios y préstamos cancelación cargas. 976-230299.

CREDITOS personales inmediatos, hipotecas. Cancelamos embargos. Rapidez máxima. Mañanas, ☎ 210105.

Fincas

VENDO o alquilo local-nave de 800 m.². en calle Vitoria, 243. ☎ 229107.

COSTA Dorada, dispongo de chalets amueblados con piscina, desde 6.500.000 ptas. apartamentos desde 4.000.000 ptas. Facilidades. Varios terrenos para construcción e inversión. Consúltenos. ☎ 977-810002.

COSTA Dorada. Salou, Torredembarra, Comarruga. apartamentos estudios y chalets, desde 350.000 ptas. entrada. Directo constructor. ☎ 977-675707.

TORREVIEJA. Residencial apartamentos en construcción, desde 4.180.000.- Ptas. facilidades de pago. información: 94-4373579. Venta en Obra.

COSTA del Sol. Torremolinos, vendo dos estudios, precio total 1.800.000. apartamento grande 80 metros. Precio 4.500.000. Facilidades. Otros: 2.500.000. ☎ 988-725310.

TORREVIEJA. Bungalow, apartamentos, estudios, desde 2.500.000.- 94-5603541 y 94-4607714.

COMPRO piso céntrico. De particular a particular. Llamar de 3 a 5, días laborables. ☎ 226497.

GARCIFUENTES. Cubos, dos, salón, calefacción, exterior, contraventanas, soleado, económico. 275998.

PRIGO: Moneda, 13. Plaza Vega, 36. Vitoria, 184. ☎ 269875.

VENDO piso Soportales Antón, reconstruido, apto para despachos. 266900 - 209037.

PRIGO. Caja Ahorros Municipal, tres, salón, calefacción, trastero, garaje, céntrico. 9.874.

PRIGO. Huerto del Rey, tres dormitorios, dos baños, ascensor. 9.699.

PRIGO. Parque San Francisco, tres dormitorios, salón, baño, exterior. 9.376.

PRIGO. Compostela, tres, salón, cocina amueblada, baño, gas natural. 9.181.

PRIGO. San Lorenzo, planta 10 metros, negocio instalado. 9.150.

PRIGO. Concepción, planta, sótano, totalmente instalado, agua, luz, aseo. 8.984.

PRIGO. Barriada Máximo Nebreda, preciosa casa, jardín, dos plantas. 8.717.

PRIGO. Arzobispo Pérez Platero, 275 metros, claridad, dedicación construcción. 8.608.

PRIGO. Romancero, 120 metros, agua, aseo, fachada 4 metros. 8.312.

PRIGO. Juan Ramón Jiménez, tres, salón, parquet, terraza, 11.000.000.-. 8.124.

PRIGO. Regino Sainz de la Maza, largo 4 metros, ancho 3 metros. 8.037.

PRIGO. Carretera Valladolid, 74 m.². planta, amplia fachada. Oportunidad. 6.827.

PRIGO. Luis Alberdi, planta y sótano, zona muy comercial. 381.

MAGDA González. Agente Propiedad inmobiliaria, Santander, 6 bajo. ☎ 263954.

MAGDA González. Melchor Prieto, tres dormitorios, salón, seminuevo, calefacción individual.

MAGDA González. Bartolomé Ordóñez, tres dormitorios, cocina amueblada, calefacción individual.

MAGDA González. Madrid, tres dormitorios, salón, exterior, soleado, calefacción individual.

MAGDA González. Melchor Prieto, tres dormitorios, salón, calefacción, individual, exterior.

MAGDA González. Buenavista, cuatro dormitorios, salón, dos baños, servicentrales, garaje.

MAGDA González. General Vigón, tres dormitorios, salón, baño, aseo, servicentrales.

MAGDA González. Bartolomé Ordóñez, tres dormitorios, cocina amueblada, calefacción gas.

MAGDA González. San Francisco, local compra, 140 m.². cualquier negocio.

MAGDA González. Santa Casilda, 40 m.². instalado, buen escaparate.

MAGDA González. Plaza Manuel de Falla, local 18 m.². instalado.

BARRIO San Pedro, calle San Zadornil. 3 y salón, garaje y trastero, servicios centrales, orientación Sur. ☎ 206955. Abstenerse Agencias.

SE VENDE o se cambia chalet de lujo, céntrico, por piso de lujo céntrico. ☎ 273034.

VENDO piso en Regino Sainz Maza, cuatro, salón, trastero, garaje. ☎ 200655. Tardes.

LOCAL muy céntrico, 170 m.². Vendo. Ideal para restaurante o cafetería, alimentación o cualquier actividad comercial. Muy propio tambien, por su situación y precio, para oficina de delegación de cualquier tipo: Campañía de seguros, mutualidades, delegación de organismos oficiales, empresas de servicios, etc. J.L. García Calvo. Plaza Calvo Sotelo, 9. ☎ 207340.

EN VITORIA, se vende o traspasa asador restaurante Ekume. Tres plantas, totalmente instalado, precio interesante. ☎ 945-265243 y 268141.

PISOS San Bruno, 106 m.². Calle Romanceros, 113 m.². Abstenerse intermediarios. ☎ 205267.

URGENTE céntrico, tres, salón, cocina equipada, soleado, trastero, garaje opcional. 207877.

INMOBILIARIA Gamonal. San Cristóbal, tres, salón, económicos.

INMOBILIARIA Gamonal. Calle Almería, tres, salón, dos baños, calefacción gas, estrenar.

INMOBILIARIA Gamonal. Grandomontagne, exterior, calefacción central.

INMOBILIARIA Gamonal. Tres, salón, dos terrazas, reformado, calefacción gas. 8.000.000.

SE NECESITA local en entreplanta, entre 50-60 m.². Zona centro. C. Javier Larrea Velasco. Calle San Pablo, 6 - 2º Drcha.

PISO 6.800.000. Santa Dorotea, 13. Reformado. 217688.

VENDO bar Plaza Lavaderos, cualquier negocio. 217688.

COMPRARIA piso económico en Bilbao o alrededores. 94-4334300, 94-4439681.

PISOS Cantabria, Valle de Guriezo, entre Castro y Laredo. 10 minutos playa. Vistas. 3 habitaciones, sala, baño, cocina-comedor, 3 terrazas. 8.500.000.-. Otro con 2 habitaciones, sala, cocina-comedor. 6.500.000.-. ☎ 94-4243943.

SE VENDE local, zona Vadillos. ☎ 224362.

VENDO nave 450 m.². Polígono Gamonal - La Ventilla. Informes ☎ 261701 - 270711.

VENDO taller mecánico, lavado y engrase, servicio grua, 3 puertas con vado, 325 m.². y planta, con o sin maquinaria, o para almacén, céntrico. ☎ 208768.

OPORTUNIDAD, se vende piso, Juan XXIII, totalmente reformado, exterior, salón, 20 metros. 6.700.000.-. ☎ 213775 - 239992.

VENDO casa planta y piso, Francisco Salinas, 81. ☎ 265819.

VENDO alquilo bungalow, económico, 1º Julio, 2º Agosto. Torrevieja. 223218.

ANUNCIOS ECONOMICOS EN Diario de Burgos Fundado en 1891 GENERALES CLASIFICADOS O POR PALABRAS O EN ESTE MISMO ESPACIO DE ¡GRAN EFICACIA!

ANUNCIOS EN ESTA SECCION Si quiere anunciarse en esta Sección, diríjase a nuestra Administración, Agencias de Publicidad o al corresponsal de DIARIO DE BURGOS en su localidad.

M.C.D 2018

Fincas

PLAYA la Mora (Tarragona) a 100 metros del mar. Precioso apartamento de 160 m.². por sólo 14.000.000 ptas. Local comercial de 156 m.². apto para restaurante a 100 metros del mar, por sólo 18.000.000.- ☎ 977-641134.

VENDO piso, tres, salón, Parque Avenidas, 5-3ª-C, tardes. Abstenerse agencias.

COMPRO apartamento o piso pequeño de 45 m.². aproximadamente. ☎ 228145.

VENDO piso económico, Santa Agueda. ☎ 267417 - 203957.

SE COMPRA nave industrial, superficie aproximada 300 m.². ☎ 219679.

PARTICULAR, vende apartamento, salón, dos habitaciones, cocina equipada, trastero. Calle Moese Calvo. ☎ 265802.

SE VENDE apartamento con garaje y trastero, zona G-9. (Abstenerse Agencias y curiosos). ☎ 200394 (De 15 a 18 horas).

VENDO trastero calle Vitoria, número 27, de 20 m.². ☎ 208784 - 214189.

URGE vender piso de 130 m.². 4 dormitorios, baño, aseo, salón grande, cocina, 7 armarios empotrados y garaje. ☎ 230248. Burgos.

POZA: Pisos en construcción, varias zonas, facilidades de pago. ☎ 273034.

POZA: Parcela urbanización Torredembarra, Tarragona. Magnífica inversión. ☎ 273034.

VENDO bonita cafetería, ocasión única. calle Diego Polo. ☎ 205430.

ORTEGA: Agencia Inmobiliaria Ortega. Vitoria, 23 - 4° B. 262426.

ORTEGA: Luis Alberdi, buena altura, tres, dos baños, trastero, garaje, soleado.

ORTEGA: Foramontanos, tres, salón, buena orientación, totalmente amueblado, buen precio. 262426.

ORTEGA: Apartamento 50 metros, una, salón, garaje, trastero, estrenar, amueblado. 262426.

ORTEGA: Plaza España, piso 90 metros, tres, salón, buena altura, servicentrales.

ORTEGA: Pablo Picasso, local totalmente acondicionado, 240 metros, cualquier negocio.

ORTEGA: Avenida Constitución, tres, salón, exterior, garaje, gas ciudad. 262426.

ORTEGA: Casa Barriada Yagüe, 250 metros, terreno, merendero, bodega, muy reformada. 262426.

ORTEGA: Reyes Católicos, dos, salón, cocina equipada, totalmente reformado, ascensor. 262426.

MADRID, tres, salón, trastero, reformar. Buen precio.

ORTEGA: San Pedro Cardeña, precioso apartamento, dos, salón, garaje. Infórmese.

ORTEGA: Vitoria (Gamonal), local 1500 metros, propio garajes, adaptable otras actividades, Ortega. 262426.

ORTEGA: Agencia Inmobiliaria. Vitoria, 23 - 4° B. 262426.

ORTEGA: vitoria frente Hacienda, piso 100 metros, tres, salón, excelente orientación.

ORTEGA: Vitoria, 172, se venden locales aptos para garaje y trastero, por 2 millones. 262426.

ORTEGA: Calle Sevilla, próximo entrega, Noviembre, tres, salón, dos baños, garaje, trastero, facilidades pago. 262426.

ORTEGA: Eladio Perlado, nuevo, tres, salón, dos baños, garaje, trastero, individual gas.

ORTEGA: Parque San Francisco, tres, salón, oportunidad, 6.000.000.262426.

ORTEGA: Burgense, cuatro habitaciones, calefacción gas, cocina amueblada. 262426.

VENDO piso calle Alfareros. ☎ 210739 ó 209950.

HERRERIA: Agencia Propiedad Inmobiliaria. San Lesmes, 18 1° Drcha. 201470.

HERRERIA: Bartolomé Ordóñez: cuatro, salón, cocina amueblada, dos baños, garaje.

HERRERIA: Juan XXIII: reformado, tres, salón, cocina, baño, buen precio.

HERRERIA: Calle Santiago: tres, salón, cocina, baño, exterior, garaje, servicentral.

ORTEGA: General Vigón: oportunidad, tres, salón, baño, servicio. Servicios centrales.

HERRERIA: Calzadas: nuevo, tres, salón, cocina, baño, calefacción individual.

HERRERIA: Avda. Constitución: nuevo, dos, salón, cocina, garaje, trastero.

HERRERIA: Fátima: tres, salón, cocina, baño, ascensor, exterior, servicentrales, buen precio.

HERRERIA: Calle Madrid: tres, salón, cocina, baño, terraza, calefacción gas.

HERRERIA: Legión Española: dos, salón, cocina, baño, garaje, trastero, servicentrales.

HERRERIA: Alfareros: tres, salón, cocina, baño, servicio, garaje, exterior.

HERRERIA: Alfonso X Sabio: tres, salón, cocina, baño, trastero, servicentrales.

HERRERIA: Calzadas: dos, salón, cocina, baño, estrenar, servicentrales.

HERRERIA: Santa Ana: tres, salón grande, cocina, baño, trastero, exterior, calefacción individual.

HERRERIA: Muy céntrico: vendo traspaso negocio hostelería instalado: buen precio.

HERRERIA: Calle Vitoria: vendo piso y locales 250 m.². planta y 125 doblados.

HERRERIA: Avda. Vena: vendo local 190 m.². planta, 190 sótano.

HERRERIA: vendo zona San Pedro Fuente bar 60 m.². muy económico.

HERRERIA: Próximo Flora: negocio funcionamiento, con vivienda unida.

GARCIFUENTES. San Francisco. Vendo apartamento dos, salón, gas natural. 275998.

GARCIFUENTES. Avenida Cid. buhardilla estrenar, dos habitaciones, baño completo. 275998.

GARCIFUENTES. San Esteban. Tres, salón, trastero, exterior, muy arreglado. 275998.

GARCIFUENTES. Santa Clara. Apartamento lujo, estrenar, garaje, todo exterior. 275998.

GARCIFUENTES. G-9, vendo piso lujo. Servicentrales, garaje, trastero. Garcifuentes. 275998.

ESTRENAR. Lavaderos. Tres, salón, dos baños, garaje, trastero. Garcifuentes. 275998.

GARCIFUENTES. Local 39 metros, acondicionado. Todos servicios, calle Puebla. 275998.

MUELAS: Agente de la Propiedad Inmobiliaria. Calle San Pablo, número 24 - 1° Izda.

MUELAS: Piso económico, Francisco Grandmontagne, 140 metros, cuatro, salón con chimenea francesa, exterior, soleado.

MUELAS: Torres, tres, salón, baños, exterior, precio muy interesante.

MUELAS: Juan XXIII, tres, salón, totalmente reformado, precio a convenir.

MUELAS: Plaza Foramontanos, cuatro, salón, 9.500.000.

MUELAS: Apartamento a estrenar, Gamonal, dos, salón, baños, cocina amueblada, plaza de garaje, terrazas, exterior.

MUELAS: Fabuloso piso El Carmen, cuatro, salón, servicentral, buena altura, exterior, soleado.

MUELAS: Conde Don Sancho, tres, salón, 1.300 comunidad. 10.000.000 ptas.

MUELAS: La Flora, 108 metros, cuatro, salón, baños, seminuevo.

MUELAS: La Paloma, 100 metros, tres, salón, trastero, mirador, totalmente reformado.

MUELAS: Lujoso piso San Pedro Cardeña, 32 3°, 138 metros, cuatro, salón, salita, baños de mármol, cocina amueblada mármol, hall, exterior, soleado, dos plazas de garaje, dos trastero. 28.000.000.

MUELAS: Se necesita apartamento para nuestro cliente, zona San Pablo y alrededores.

SANTOS. Piso 140 metros, calle Vitoria, esquina, estrenar, garaje, diáfano, inmejorables vistas. 275142.

SANTOS. Piso zona San Pedro Cardeña, cuatro, dos baños, garaje.

SANTOS. Parque Avenidas, tres, salón, cocina amueblada, servicentrales, soleadísimo, económico.

SANTOS. Morco 80 metros, terrazas, centriquísimo, ideal oficinas. 275142.

SANTOS. San Cosme, 120 metros, cinco, dos baños, todo exterior.

SANTOS. Apartamento nuevo, zona Catedral, muy agradable. Vendo. 275142.

SANTOS. Piso excelente, 100 metros, todo exterior, tres, salón, Avenida Constitución, vendo barato.

SANTOS. Pisos, apartamentos, dos, tres dormitorios, Isla (Santander) pueblo residencial, tranquilo.

SANTOS. Local 180 metros, totalmente instalado, situación comercial, junto a Reyes Católicos. 275142.

SANTOS. Local 105 metros, entreplanta 45, reformado, instalado, baratísimo. Vendo.

SANTOS. Parcela terreno, 5.000 metros, para construir un chalet, 7 minutos Burgos.

MARCOS. Agencia Inmobiliaria, Travesia del Mercado, n° 2 entreplanta (hondillo). 273252.

MARCOS. Vadillos, tres, salón, calefacción individual, parquet, exterior, soleado. 273252.

MARCOS. Camino Mirabueno, fabuloso chalet, 225 m.². mas 200 terreno; nave.

MARCOS. Viviendas unifamiliares, distintas zonas, construcción terreno, garaje, próximas Burgos.

MARCOS. San Zadornil, tres y salón, parquet, exterior, individual gas. 273252.

MARCOS. Pisones, tercero, ascensor, seminuevo, centralizado, exterior, parquet.

MARCOS. José Zorrilla, segundo, ascensor, soleado, centralizado, reformado, parquet. 273252.

MARCOS. Apartamento amueblado, dos, salón, muy reformado, super céntrico. 273252.

MARCOS. Avila, 90 m.². individual gasoleo, reformado, soleado. 273252.

MARCOS. Carretera Poza, tres, salón, soleado, sin comunidad, económica. 273252.

SANTOS. Pisos y apartamentos construcción, distintas zonas y precios. 273252.

MARCOS. Petronila Casado, local 80 metros, muy comercial, Travesia del Mercado, 2.

MARCOS. Vitoria, frente cines, segundo, exterior, tres, salón. 273252.

MARCOS. Eladio Perlado, 120 metros, cinco, salón, dos baños. 273252.

MARCOS. Emperador, local 30 metros, acondicionado tienda, 3.300.000.-. 273252.

MARCOS. Zamora, cuatro, reformado, exterior, tres, salón. 273252.

MARCOS. Juan XXIII, tres, salón, exterior, calefacción individual, reformado.

MARCOS. Casa reformar, 10 km. Burgos, amueblada, tipo castellano. 273252.

MUÑOZ. Administración Fincas. Laín Calvo, 20-2°. 274382.

MUÑOZ. Agencia Inmobiliaria, Laín Calvo, 20-2°. 274382.

MUÑOZ. Consulting Inmobiliario Investigaciones. Valoraciones. Laín Calvo, 20-2°. 274724.

MUÑOZ. Solar Burgos, céntrico. 274724.

MUÑOZ. Local Fátima, 96 metros, instalado. 274382.

MUÑOZ. Local Santa Bárbara, 60 metros. 274382.

MUÑOZ. Local Plaza Lavaderos, 48 metros. 274382.

MUÑOZ. Viviendas a estrenar.

MUÑOZ. Vigón, tres, salón, cocina, baño.

MUÑOZ. San Agustín, tres, baño, terraza, calefacción.

MUÑOZ. Francisco Sarmiento, tres, salón, baño, cocina.

MUÑOZ. La Flora, tres, baño, cocina, calefacción.

MUÑOZ. Avda. del Cid, cuatro, salón, cocina, calefacción.

MUÑOZ. Alicante, Benidorm, Calpe. Pisos, apartamentos, ciudad, playa. 274382.

MUÑOZ. Casa antigüas, Burgos.

MUÑOZ. Casa unifamiliar, planta baja y piso, Burgos.

DELAFUENTE. Piso nuevo, tres, salón, dos baños, garaje, trastero, soleado, amueblado. Diego Polo. San Pablo, 12-C. 265142.

DELAFUENTE. Piso, tres, salón, baño, central, 6.500.- comunidad, General Dávila.

DELAFUENTE. Piso, tres, salón, trastero, soleado, Santa Clara. 265142.

DELAFUENTE. Piso, tres, salón, soleado, servicentrales, amueblado, nuetra Señora Belén.

DELAFUENTE. Estupendo apartamento, dos, salón, cocina independiente amueblada, trastero. Avenida Cid.

DELAFUENTE. Piso, tres, salón, individual, garaje, trastero, Parque San Francisco.

DELAFUENTE. Estupendo piso, tres, salón, baño, aseo, central, garaje, trastero, Luis Alberdi.

DELAFUENTE. Piso, dos, salón, soleado, Plaza Lavaderos. ☎ 265142.

DELAFUENTE. Piso, dos, salón, soleado, muy arreglado, 500.comunidad, Vitoria-Gamonal.

SE VENDE piso. ☎ 237176 y 214785.

OPORTUNIDAD. Vendo apartamento de particular a particular, zona G-9, todo exterior, soleado, servicios centrales. Llamar 9-15 horas, ☎ 219513.

Fincas Rústicas

SE VENDE casa soleada, con agua y luz, para reformar. Solduengo de Bureba. Julia Gómez. ☎ 265107.

PRIGO. Ctra. Sotragero. Finca 7000 metros, pié carretera. 1.200.000.- 10.156.

PRIGO. Villagutierrez. Bodega-merendero, 18 m.². 20 kms. Burgos. 9.070.

PRIGO. Modúbar Emparedada. Solar edificable, 180 metros, cerca Burgos. 8.847.

PRIGO. Tardajos. Merendero 40 metros, con bodega 16 metros.

PRIGO. Pedrosa Rio Urbel. Reformar, tres plantas 200 metros. 7.195.

SE VENDE casa a 15 km. de Aranda de Duero, 350 m.². 1.000 m.². huerta, jardín, horno de asas. ☎ 91-2793262, noche.

SE VENDE parcela en Villaute de Villadiego, zona Ruzalces. Superficie 5 Hectáreas, 25 áreas. Interesados llamar al m.² 267077.

VENDO vivienda nueva, a 12 km. de Burgos. ☎ 269494.

VENDO casa, era, bodega, cochera, pajar y terreno edificable, 18 kms. Burgos. ☎ 225797 - 224587.

SE VENDE una casa en Mamés de Burgos. Llamar al ☎ 202544.

VENDO merendero con bodega, agua, a 10 km. ☎ 202666.

VENDO casa a 7 kms. de Burgos, dos plantas de 100 m.². Llamar al ☎ 267634, de 3 a 4 de la tarde.

SE VENDE finca en San Medel, vallada, agua y luz. ☎ 231402.

POZA: Ocasión, 10 kms. 2 viviendas piedra. ☎ 273034.

POZA: Terreno 800 m.². Cardeñadijo, muy económico. ☎ 273034.

HERRERIA: Próximo Belorado, chalet dos plantas, con piscina: precio convenir. 201460.

PRECISAMOS terreno próximo Burgos, lado carretera, desde 10.000 m.². 201460.

GARCIFUENTES. Ultimo chalet. Villagonzalo Pedernales. Tres, salón, bodega, garaje. 275998.

MUELAS: Chalet adosado, a 6 kms. de Burgos, nuevo, dos plantas, garaje.

Ganados y aperos

GANADERO: Esquiladora Lister. La más potente, cómoda y rápida del mercado. Concesionario oficial: Cuchillería J. Ibáñez. (junto Diputación). ☎ 205443.

ESQUILADORAS eléctricas, gasolina, la gama más completa y potente del mercado. stewart, Oster - Argead, etc. En Cuchillería Fermiñán. San Cosme, 10 (junto Plaza Vega). ☎ 205636.

VENDO buenos aperos de labranza, antiguos y perro de caza, 1 año. ☎ 451145.

SE VENDEN 230 ovejas y 60 corderas. Finca Las Quintanillas, Palenzuela (Palencia). 988-793079 y 947-201326.

COSECHADORA Massey Ferguson modelo 510, buen estado, en 400.000 ptas. ☎ 941-340855.

VENDO cosechadora Clayson Santana M-135 y tractor Ursus C 385. ☎ 941-340109.

VENDEMOS cosechadoras: John Deere, 965 cabina aire acondicionado, con cabezal de maíz 4 hileras (con garantía). New Holland, 8060 (2000 horas) cabina original, impecable. Calyson, 1540 corte de 4,80 metros, muy buena. Clayson 1530, corte 4,20 y cabezal maíz Moresil. Evelio Suero. ☎ 976-661280. Ejea.

COSECHADORA Class Mercator 60, se vende. 941-200145. Logroño.

VENDO cosechadora Internacional, 5 metros corte, 1.500 horas de trabajo. Urge venta. ☎ 941-232481.

GANADO de excepción: Se venden 300 ovejas Churras, abocadas a parir. ☎ 237845. De 2,30 a 5 ó de 10 a 12.

VENDO 250 ovejas para cria, en Pancorbo. ☎ 354116.

SE VENDEN tres cosechadoras cereales, Clayson, New Holland, modelos 1.545, 1.540, 1.520, muy buen estado. Bien de precio. ☎ 983-392711, horario: 9 a 14 y 16 a 19. Laborables.

VENDO máquinas de empacar usadas, con garantia. ☎ 438002.

VENDO cosechadora internacional, 5 metros corte, 1500 horas de trabajo. Urge venta. ☎ 941-232481.

VENDO cosechadoras New-Holland, varios modelos, reparadas y garantizadas. ☎ 207349. T. Villalvilla.

EMPACADORAS Batlle cilíndricas y de pistón, 10 modelos para que elija el que mas le convenga. Nos lo agradecerá. Consulte a Suministros Sáinz. Medina de Pomar y Burgos.

VENDO vaca recien parida. ☎ 370141.

VENDO tractores revisados, varias marcas. Pedro Gómez García. Ctra. Madrid. ☎ 202189.

Huéspedes

SE BUSCA chico compartir piso. Calle Vitoria, 177-6°-C.

SE NECESITA chica para compartir piso. ☎ 273973.

CHICA compartir piso, Eladio Perlado, 33-2°-E, 7,30 a 10,30 tardes.

Televisión

VENDO televisor y video, económicos. ☎ 235995.

Traspasos

VILLARCAYO. Se traspasa bar en funcionamiento, más vivienda 6 habitaciones, baño, cocina, céntrico. Todo 6.000.000.- 94-4479353 y 94-4479350.

MAGDA González. Barriada Inmaculada: negocio alimentación. 60 metros. Mínima renta.

MAGDA González. Santa Clara: 120 metros, totalmente instalado. Buen precio.

MAGDA González. Villa Pilar: magnífico chaflán, ideal cualquier negocio. Reformado.

MAGDA González. General Dávila: 115 metros, planta, entreplanta. Destinado droguería.

TRASPASO video club, por no poder atender. Más de 3.500 películas y numerosa clientela. En pleno rendimiento. En la mejor y más adecuada situación de Burgos. Local muy grande, con posibilidades de tener en el mismo otras actividades: Electrodomésticos, salón de juegos, cafetería, etc. ☎ 207340.

OCASION. Se traspasa por traslado urgente de Burgos, negocio de frutos secos, alimentación, dulces niños, etc. Magníficamente situado. Razón: 222572.

SE TRASPASA peluquería de caballeros, céntrica, muy barata. ☎ 208371.

SE TRASPASA tienda, cualquier negocio. ☎ 233927. Tardes.

POZA: Local 300 m.². próximo Plaza Mayor, reformadísimo. ☎ 273034.

POZA: Cafetería céntrica, totalmente instalada, buena clientela, terraza. ☎ 273034.

SE TRASPASA tienda de alimentación, por no poder atender, zona San Cristóbal. ☎ 221919, de 2,30 a 5,30.

HERRERIA: Calera: traspaso local 100 m.². renta 2.800 ptas. 201460.

HERRERIA: Llana Afuera: local 160 m.². ideal hostelería.

HOSTELERIA. Centriquísimo local traspaso. 140 metros, completamente instalado. Garcifuentes. 275998.

SANTOS. Traspaso bar Cadenal Segura, mucha clientela, plazo indefinido. 275142.

SANTOS. Traspaso bar-pub, General Yagüe - Bernardas, ampliable restaurante.

SANTOS. Traspaso local calle San José y Molinillo, 60-70 metros, muy barato. 275142.

MARCOS. Pescadería, 50 metros, muy céntrica, totalmente acondicionada. 273252.

MARCOS. Barrio San Pedro, tienda alimentación, 60 metros, 1.500.000.-. renta 1.000.- Ptas.

DELAFUENTE. Bar, 90 metros planta, 80 entreplanta, cocina, amplia clientela, Vitoria-Gamonal. San Pablo, 12-C.

DELAFUENTE. Bar restaurante 60 metros, sótano, entreplanta, clientela, zona Bernardas.

DELAFUENTE. Local 70 metros, oficina, agua, luz, 4.000.renta, zona Zatorre. San Pablo, 12-C.

DELAFUENTE. Local 30 metros planta, próximo Plaza Mayor. Vendo-traspaso. 265142.

SE TRASPASA bar. ☎ 237914, llamar 5,30 a 7,30 tarde.

Varios

SE HACEN portes y repartos. ☎ 216823.

AGENCIA Matrimonial El Alba, seriedad y discreción. Calle Independencia, 1 - 1° D. ☎ 227146. León.

LIMPIEZA de chimeneas y reparación de tejados y canalones. 266962.

SE HACEN trabajos de fontanería y albañilería. ☎ 209367.

SE ARREGLAN persianas, rieles de cortinas, todas clases. ☎ 262107.

ALUMINIOS, puertas, ventanas, terrazas, acristalamientos. ☎ 591026.

AGENCIA matrimonial Psico-Dual. Psicología, discreción. Pida información gratis apartado 34.117. Barcelona. 93-2577697.

NOMINAS, Seguros Sociales y Seguridad Social. ☎ 200681.

SE HACEN toda clase trabajos albañilería. 227568, llamar 12-2.

FONTANEROS, Albañiles, reparamos tejados, colocamos canalones cinz y plástico, tela asfáltica, uralita. Pida presupuesto. 268610.

PINTURA y decoración Goan. Pintura en general. Comunidades, mantenimientos. Presupuestos sin compromiso. ☎ 207716 y 213789. Burgos.

FONTANEROS, colocamos canalones nuevos, cinz y plástico. Colocación tela asfáltica. Hacemos tejados. 220025.

CENTRO del Rótulo. Rotulación rápida y económica por ordenador, todos colores y tamaños, para escaparates, vehículos, comercios, stands, almacenes, fábricas, etc. Total garantía. Consúltenos. ☎ 207853 - 219398. Fax 219898.

ORDENADORES electrónicos. TAGRA.

SERVICIO de reproducción TAGRA.

PAPELERIA TAGRA. Calle Vitoria, 13.

DIARIO DE BURGOS. El periódico de mayor difusión en Burgos, capital y provincia.

EL 80% de los lectores burgaleses de periócicos, leen diariamente DIARIO DE BURGOS.

ANUNCIESE en esta sección. La difusión de su anuncio está plenamente asegurada.

SUS TRABAJOS hechos totalmente en un solo taller, el que cuenta con todos los elementos necesarios: Offset, composición mecánica, fotograbado. TALLERES GRAFICOS. San Pedro de Cardeña, 34. Aptdo, 46. ☎ 266768. 09002. Burgos.

AVISO
A LOS SUSCRIPTORES
PARA ASEGURARSE UNA BUENA RECEPCION DE **DIARIO DE BURGOS**
COMUNIQUENOS

- Su cambio de domicilio.
- Irregularidades en la recepción del Diario.

Diríjase a:
Jefe de Distribución y Ventas
San Pedro de Cardeña, 34. 09002 BURGOS
Teléfono: 26 83 75

ANUNCIOS EN ESTA SECCION

Si quiere anunciarse en esta Sección, diríjase a nuestra Administración, Agencias de Publicidad o al corresponsal de DIARIO DE BURGOS en su localidad.

D 2018

TVE

Concluida la serie «El gran secreto», retoma las pantallas de la televisión, y esta vez por la primera cadena, la serie de Antonio Mercero «Turno de oficio», con Juan Echanove e Irene Gutiérrez Caba en los papeles portagónicos.

«Turno de oficio» vuelve a la programación

Belén Molina

TVE repone "Turno de oficio", serie de diecisiete capítulos de una hora de duración en la que Juan Echanove descubrió ante una amplia audiencia sus buenas dotes artísticas. A partir de este domingo, por la primera cadena y a las siete de tarde, tendremos en pantalla los avatares de tres abogados de oficio que se enfrentan ante los tribunales con los problemas más complejos de la sociedad española, desde simples timos y robos a pequeña escala hasta el tráfico de drogas.

Con "Turno de oficio" Antonio Mercero consiguió su segundo gran éxito televisivo. El primero fué "Verano azul", serie que a pesar de su empalago familiar alcanzó las más elevadas cotas de audiencia, y que TVE repuso hace dos años en la programación matinal del domingo. Antonio Ferrandis debe a "Verano azul" que todavía sea identificado como el tierno marinero "Chanquete", personaje del que ya se siente un poco harto y que no ha podido borrar del recuerdo de los espectadores ni a base de protagonizar el "Volver a empezar" del oscarizado Garci.

En "Turno de oficio" cabe destacar también la actuación de la veterana Irene Gutiérrez Caba en el papel de madre de Cosme-Echanove. En papeles secundarios, o mejor dicho de "artistas invitados" para que nadie se ofenda, figuran Juan Diego, Maribel Verdú, Miguel Angel Rellán, Adriana Ozores, María Garralón, y otros.

Las películas

"Esto sí es bailar" (1985) es una de las cuatro propuestas cinematográficas de la programación dominical. Se trata de una antología de las mejores secuencias del cine musical que produjo la Metro Goldwyn Mayer a lo largo de cincuenta años. El guión es de Jack Haley Jr, y la música de Henri Mancini. Se emite dentro del ciclo "Musical americano", por la segunda cadena a las 18.05.

En la programación de madrugada, en el espacio "Clásicos en Blanco y Negro" se emite otra excelente película, la primera de las tres versiones que existen de "Rebelión a bordo", basada en el célebre motín del Bounty que los novelistas Charles Nordhoff y James Norman Hall llevaron a la literatura. Charles Laughton encarna al tirano capitán Bligh y Clark Gable es el primer oficial Fletcher Christian, que se enfrenta a su superior y organiza un motín cuando el barco viaja rumbo a Tahití en busca del Arbol del Pan. La dirección es de Frank Lloyd y en el reparto también figuran Franchot Tone, Donald Crisp, Movita y Herbert Mundin. (Primera cadena, 00.45).

Menos atractiva es "La zona muerta" (1983), dirigida por Cronenberg, cineasta canadiense especializado en el género fantástico y de terror. Basada en una novela homónina de Stephen King, narra las aventuras y desventuras de un profesor de inglés que a causa de un accidente adquiere poderes extrasensoriales. Martin Sheen, Christopher Walken, Brooke Adams, Tom Skerrit y Herbert Lom son los interpretes. (Primera cadena, 22.45).

En el espacio "La comedia" está prevista la emisión de "Paris, siempre París" (1952) una coproducción italo-francesa cuyo principal aliciente es el elenco de actores que la interpretan: encabezados por Marcello Mastroianni, Lucía Bosé, Aldo Frabizi, Franco Interlenghi y una pequeña colaboración de Yves Montand. El director Luciano Emmer satiriza los sueños de un grupo de hinchas italianos que viajan a Paris para presenciar un campeonato de futbol. Además del deporte, los personajes desean vivir su aventura personal en la ciudad del Sena. Una madre y una hija desean perderse entre tiendas e institutos de belleza, mientras que sus acompañantes masculinos van en pos de aventuras amorosas. (Primera cadena, 16.05).

Deportes

El programa "Domingo deporte" retransmitirá la prueba de automovilismo correspondiente al Campeonato Mundial de Sports Prototipos, que se correrá sobre el circuito del Jarama en Madrid, y en la que participan los pilotos españoles Jesús Pareja, Andrés Vilariño y Fermín Vélez. Del Campeonato de Europa de baloncesto que se disputa en Zagreb se retransmitirán tres partidos, con especial hincapié en el que juegue la selección española. A las 13.55 se ofrecerá el enfrentamiento por las plazas 7 y 8. A las 15.55, el partido por las plazas 5 y 6, y a las 18.55 se transmitirá el encuentro por las plazas 3 y 4.

El programa contará también con la final de la Copa del Rey de Pelota, desde Guadalajara; el Open de Irlanda de Golf; carreras de caballos desde el hipódromo de la Zarzuela y dos reportajes, uno sobre el Campeonato de España de Marathon, elaborado en Laredo, y el segundo sobre el Campeonato de Profesionales de Ciclismo, que se celebra en la localidad murciana de Mazarrón.

En "Estudio estadio" se retransmitirá en directo, a partir de las 20.50, la final del Campeonato de Europa de Baloncesto, y resúmenes de la última jornada del Campeonato de liga de Fútbol.

Primera Cadena

9,00 Sopa de gansos. (R.)
9,30 Un cesto lleno de libros. (R.)
10,00 Santa misa. Con motivo de la Jornada de la Pastoral de la Carretera, la retransmisión de la santa misa se ofrecerá desde la antigua Aduana de Andorra, a la salida de Seo de Urgel, camino de Andorra la Vella. Reportaje: «De Jerusalem a Jericó».
11,00 Avance Telediario.
11,05 Concierto. «Festival de Granada 87».
12,05 Pueblo de Dios. «Los cien años de un héroe»: El padre Damián de Molokai. El padre Damián, misionero de los Sagrados Corazones, dio su vida a los leprosos, compartiendo su vida y contagiándose de su lepra, hasta su muerte, hace ahora cien años.
12,35 Nueva gente.
13,35 Autopista hacia el cielo. «El mejor amigo del hombre». Alex se siente muy triste después de que su perro vuelve con su legítima dueña, por lo que Jonathan piensa en la posibilidad de realizar un encuentro entre ambos.
14,30 Domingo revista.
15,00 Telediario fin de semana.
15,30 El tiempo.
15,40 Seabert. «Ladrones de leopardos». Acompañado de Seabert, Tommy se dispone a probar su nueva cámara fotográfica tomándoles fotos a los leopardos y queda muy preocupado cuando ve a un ejemplar y en no muy buenas condiciones.
16,05 La comedia. «París, siempre París».
17,50 Dibujos animados. «Las Blinkins». Cada primavera se hace una selección y cinco Blinkins son elegidas para sobrevolar la flor encantada, única fuente de luz y energía para estas pequeñas criaturas portadoras de la primavera.
18,10 Juego de niños.
18,35 Alf. «Elecciones presidenciales». Alf no comprende por qué los candidatos a las elecciones presidenciales no dan respuestas claras, ni entiende tampoco por qué todos se parecen, para él es todo mucho más simple.
19,00 Turno de oficio. «El hijo del notario».
20,00 Waku, Waku.
20,30 Telediario fin de semana.
21,05 En portada.
21,35 El tiempo es oro.
22,45 Domingo cine. «La zona muerta».
0,40 Avance informativo.
0,45 Clásicos en blanco y negro. «Rebelión a bordo».

Segunda Cadena

11,45 Carta de ajuste.
11,59 Apertura y presentación.
12,00 Domingo deporte. Campeonato del Mundo Sport Prototipos, desde el circuito del Jarama de Madrid.
13,15 Carreras de caballos, en directo, desde el Hipódromo de la Zarzuela de Madrid, Gran Premio de Madrid. Baloncesto: Campeonato de Europa desde Zagreb (Yugoslavia). Pelota: en directo, final Copa de Su Majestad el Rey, desde Guadalajara. Marathón; reportajes sobre el Campeonato de España, en Laredo. Ciclismo: reportaje sobre el Campeonato de España de fodo en carretera.
18,05 Sesión de tarde. Ciclo musical americano. «Esto sí es bailar».
19,50 Remington Steele. «Steele jugador». Steele urde un plan para tratar de recuperar unas valiosas joyas robadas; organiza una partida de cartas sin límite, a la que invita al ladrón.
20,50 Estudio estadio. Incluye: 20,55: Baloncesto en directo, final Campeonato de Europa, desde Zagreb (Yugoslavia).
1,00 Despedida y cierre.

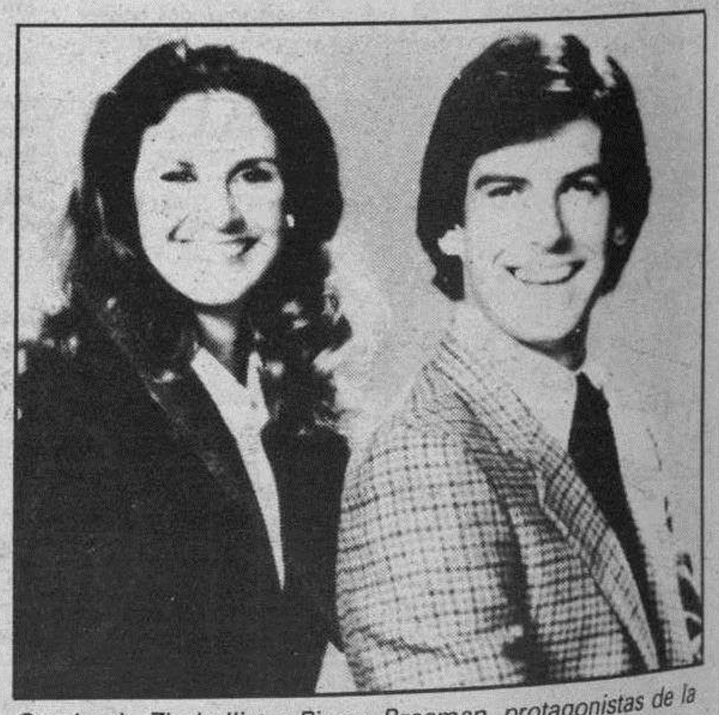

Stephanie Zimballist y Pierce Brosman, protagonistas de la serie policíaca «Remington Steele».

ESPECIALES MONOGRAFICOS EN DB

Publicación: 28 de Junio de 1989

SAMOA'89

Publicación: 29 de Junio de 1989

ESPECIAL FIESTAS DE SAN PEDRO'89

Para reserva de espacios publicitarios pueden ponerse en contacto con nuestro Departamento de Publicidad (teléfono 26 83 75, mañanas, de 9 a 15 horas) y Agencias de Publicidad.

M.C.D 2018

TV-Burgos

La cámara, testigo de los actos festeros.

TV Burgos: La Ofrenda de Flores y el Festival de Folklore, actos centrales

Burgos (Jaime Valdivielso).— Interferencias ajenas al equipo técnico de TV-Burgos impidieron la correcta recepción de la señal, llegando a los televisores imágenes y sonido distorsionados. Esta circunstancia obligó a repetir ayer por la mañana el programa realizado el viernes y emitido, con tales deficiencias citadas, en la programación de noche inaugural.

El espacio informativo de la tarde estuvo dedicado a la Junta general de accionistas de Campofrío, que se celebró a mediodía en la Casa del Cordón, sede de la Caja Municipal. En una entrevista posterior —que se emitirá por la noche— Pedro Ballvé, de la familia fundadora de Campofrío, respondió a cuestiones relativas a la empresa, sus proyectos de evolución en Burgos, y a otras colaterales del grupo, como el Banco Central, del que es accionista. Dirigió estos espacios Mery Varona.

Los deportes, de la mano de Ana Isabel Angulo, recogieron varios aspectos del programa de fiestas. Entre ellos, el concurso y exposición monográfica del perro perdiguero burgalés, valedero como punto obligatorio para el campeonato de España. La exhibición de automodelismo en el circuito municipal de San Isidro y una entrevista efectuada a Astorga, técnico del Real Burgos.

El estilo siempre chispeante de Virgilio Mazuela se puso de relieve en el espacio Contrastes, conducido por Begoña Guitián, que le entrevistó desde la calle.

Tampoco faltaron las ráfagas de humor de la cámara en la calle. Los burgaleses se arriesgan a que Pachi Larrosa les aborde en cualquier momento y les haga las consabidas e inoportunas preguntas. Paciencia y a responder en buen tono.

Los espacios informativos, con un carácter a caballo entre tales y el de Fiesta Mayor, centraron buena parte del programa de la tarde y la noche. La Ofrenda de Flores a Santa María fue relatada, desde la plaza de San Juan hasta la del Rey San Fernando, por Fidel López. Buena parte de la programación estuvo dedicada a este emotivo y singular acto, parte esencial ya de las fiestas de San Pedro y San Pablo. Por primera vez, el Ayuntamiento hizo todo el recorrido acompañando a las «reinas» de las Peñas.

Después de la concentración de gente joven en el concurso «Ponte guapo», promovido por la COPE, y en el que se recogieron todas las actividades que suelen desarrollar los colectivos más conocidos de la ciudad, espacio que retransmitió Moncho Prada, el plato fuerte de la tarde —en programación de la noche— fue el XIII Festival Internacional de Folklore; dos cámaras estuvieron recogiendo imágenes de los grupos participantes. Narró el acontecimiento y realizó entrevistas Fidel López, que a su vez es el presentador oficial del Festival.

Es de esperar que la emisión de este segundo día llegue a sus hogares sin las imperfecciones anteriores, que todos lamentamos.

Programación

Mañana

10,30 Carta de ajuste.
11,00 Avance de programa
11,10 Fiesta Mayor
12,00 Entrevista
13,00 Despedida

Tarde

15,00 Carta de ajuste
15,30 Avance de programa
15,35 Fiesta Mayor. Cabalgata
17,00 Deportes: Supercross. Cross náutico
17,30 Despedida

Noche

11,30 Carta de ajuste
12,00 Avance de programa
12,10 Musical
12,30 Fiesta Mayor
01,00 Toros
02,00 Despedida

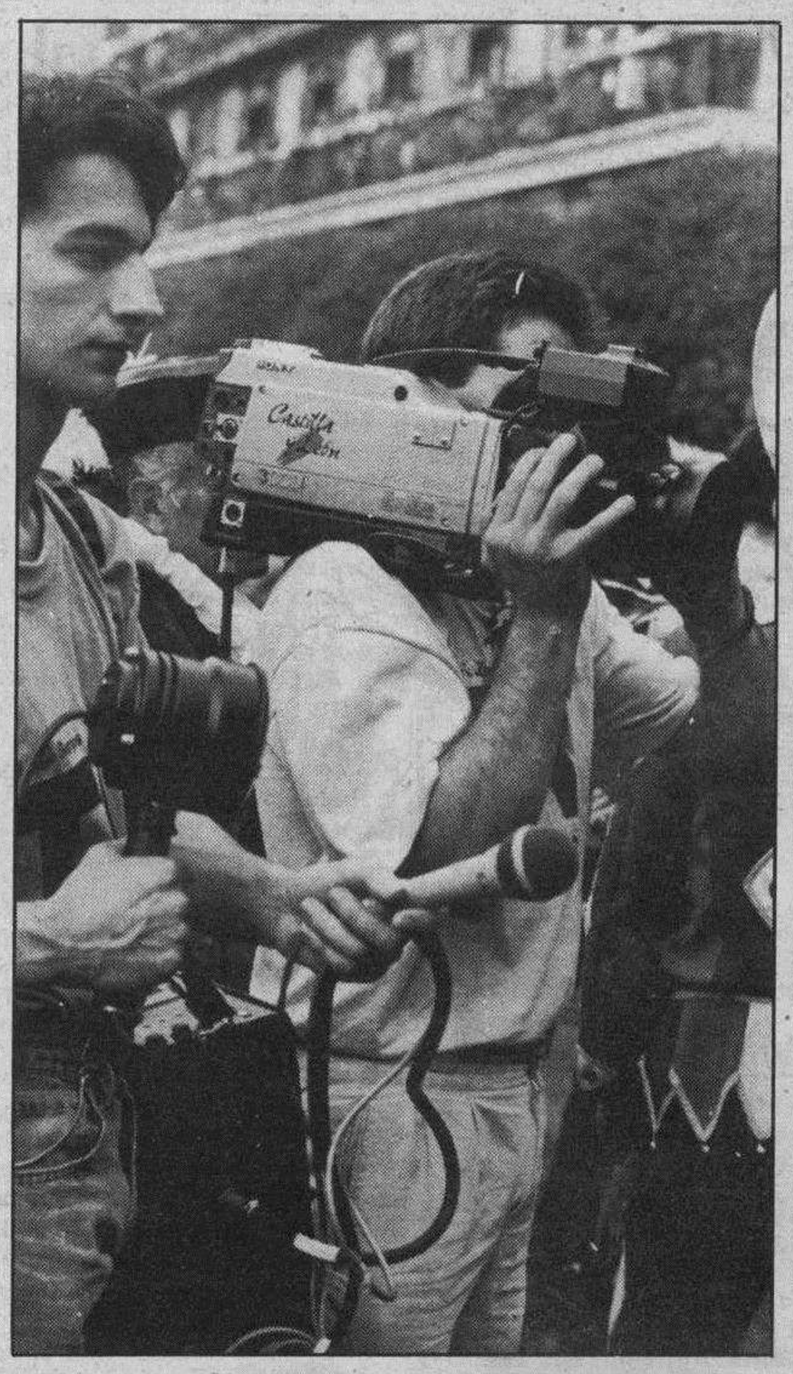

Los equipos móviles de video de TV-Burgos, filmando en los actos más importantes de las fiestas

Colaboran:

- **Muebles K-7**
- **Tagra Mobiliario de Oficina**
- **Floristería Castilla**
- **Galerías Preciados**
- **Avis Coches de Alquiler**
- **Servitec**

- **Antena 3**
- **Radio Nacional de España**
- **Radio Popular-Cadena COPE**

Video Club Quinta Avenida
Muebles K-7
SEUR
Floristería Castilla
Academia del Cid
Mesón del Cid
Talleres Portugal
Cristalerías del Norte
Seguros Winterthur
Restaurante Las Quemadas
Clesa
Iberduero
Gas Burgos
Bodegas Cándido
Viajes Solinieve
Asesoría Fiscal Censor
Big Bolera
Cristina Sampelayo
Agrupación Médica Castilla. ADESLAS
Confiterías Loste
Moreno Castillo
San José
Super Confex
Muebles Claudio
Brezmes. Panasonic
Brezmes. Sharp
Rebostería Martínez Hermanos
Cervezas El Aguila
Olivetti
Inmobiliaria Ortega
Casa Ojeda
Arranz Acinas
Campofrío
Confecciones Ory, S.A.
María Luisa Navarro (YOU)
Simeón
Inmobiliaria Gonorsa
SAMEC
Viajes Castilla Mundial
Textiles Marín
Musical Luber
Agencia Inmobiliaria Santos
Cerveza San Miguel
Inmobiliaria De la Fuente
Centro Ortopédico Burgalés
Optica Mijangos
Carbónica Burgalesa
Cerámicas Gala
Canon
Vakaplast
Excavaciones Sáinz
Caja de Ahorros Municipal
Muebles Moral Cayuela
Optica Científica
Ruera Automoción
Inlingua
Talleres Fausto
Inmobiliaria Río Vena
Talleres Pedro
Giménez Decoración
Villodrigo
Persianas Tor
Cristalerías Román
Talleres Marcos
Florma Pinturas
Reyca Decoración
Hotel Fernán González
Trabado
Automoba
Muebles Evelio
Auto Bazar Anamar
Vicente Electrónica
Sobrinos de Valentín Marcos
Ferroplás
Caja Territorial de Madrid
Optica Izamil
Duplex
Molleda
Molleda Nissan
Ureta Motor Mercedes
Ureta Motor Fiatagri
Evisa

AGENDA

Santoral

Ss. Guillermo ab.; Orosia, Lucía, Febronia, vs.; Galicano, Máximo, obs.; Sosipatro, Amando, Adalberto, Emiliano, cfs.; Agatón, Lucía, Diógenes, ms.; Bodoaldo, mj.; Félix, erm.; Salomón, Rey de Bretaña.

Misa: Del domingo.

Farmacias

Servicio de guardia. — De nueve y media de la mañana a once de la noche: González S. Barriocanal, Cardenal Segura, 8; Rodríguez Simón, Avenida General Vigón, 61; Gutiérrez, Villalón, 10.

Servicio de urgencia. — De once de la noche a nueve y media de la mañana: González S. Barriocanal, Cardenal Segura, 8.

Registro Civil

Defunciones. — Elisea Arnáiz y de Román, de Hurones, 82 años; Néstor Luis y Luis, de Burgos, 73 años; Camila Gallo y Peña, de Los Altos de Dobro, 79 años; Fermina Martín y Mamolar, de Baracaldo, 72 años.

FUNERARIA
San José
SERVICIO PERMANENTE
CAPILLAS VELATORIAS
Avda. del Cid, 83
Tfnos. 20 94 52 - 22 29 07

Misas para hoy

S. I. Catedral: 8, 9, 10,15, 11, 12, 13 y 14.— **San Lesmes Abad:** 8, 9, 10, 11, 12, 13, 14, 19 y 20.— **San Lorenzo: 9, 10, 10,45, 11,30, 12,15, 13, 13,45, 19 y 20.— San Cosme y San Damián:** 8,30, 9, 10, 11, 12, 13, 14 y 19,30.— **San Gil:** 9, 10, 11, 12, 13, 14 y 18,30.— **Santa Agueda:** 10, 12, 13 y 19,30.— **San Pedro y San Felices:** 10, 11,30, 12,30, 13,30 y 18.— **San Pedro de la Fuente:** 8,30.— **Benedictinas:** 9,30, 11,30, 12,30, 13,30, 19,30 y 20.— **San José Obrero:** 8, 10, 11, 12, 13, 14 y 20.— **San Juan Bautista (Bda. Yagüe):** 9,30, 11,30 y 12,30.— **La Anunciación:** 8, 9, 10, 11, 12, 13, 14 y 19.— **Nuestra Señora de Fátima (Bda. Juan XXIII):** 9, 10, 11, 12, 13 y 18,30.— **Nuestra Señora de las Nieves (Bda. Yllera):** 9, 12, 13 y 17,30.— **Nuestra Señora la Real y Antigua:** 8, 9, 10, 11, 12, 13, 14, 18 y 20,30.— **San Antonio Abad (Las Huelgas):** 10,30, 11,30 y 12,30.— **El Salvador (Capiscol):** 8,30, 10,30, 12, 13 y 8 tarde.— **San Julián:** 8,30, 9,30, 10,30, 11,30, 12,30, 13,30 y 20.— **San Martín de Porres:** 8,30, 9,30, 10,15, 11,30, 12,30 13,30, 19,30 y 20,30.— **Santo Domingo de Guzmán (Bda. Militar):** 9,30, 10,30, 11,30, 12,30, 13,30, 18,30 y 19,30.— **Sagrada Familia:** 8,30, 9,30, 10,30, 12, 13, 14 y 19,30.— **San Nicolás:** 9,30, 11,30, 12,30 y 5,30.— **San José (Barrio del Pilar):** 11.— **Divina Pastora:** 9, 11, 12, 13 y 20.— **La Merced:** 7, 8, 9, 10, 12, 13, 19, 20 y 21.— **Carmen:** 8,30, 9,30, 10,30 11,30, 12,30, 13,30, 18,30, 19,30 y 20,30.— **Cartuja:** 7,30 y 10,15.— **La Inmaculada (Bda. Militar):** 11, 12 y 13.— **San Amaro:** 12,30.— **San Pedro de Cardeña:** 11.— **Santa Clara:** 9, 11,15 y 12,30.— **Capilla Colegio San José Artesano:** 9,30, 11,30 y 12,30.— **Residencia Sacerdotal:** 7,30, 8,30, 9, 11 y 19,30.— **Residencia Sanitaria:** 10,30 y 12,30.— **Reparadoras:** 8,30, 12 y 19,30.— **La Santa Cruz:** 10 y 12.— **Religiosas Agustinas:** 9 y 13.— **San Pablo:** 10, 11, 12, 13, 14 y 18.— **La Asunción (Hospital del Rey):** 11,30.— **San Fernando:** 9,30, 12, 13 y 18.— **San Juan Evangelista:** 9,30, 10,30, 11,30, 12,30, 13,30 y 19.— **Espíritu Santo:** 11,30, 12,30, 13,30 y 18,30.— **Capilla del Cementerio de San José: 10,15 y 11.**

Boletín meteorológico

Datos recogidos ayer en el Observatorio Meteorológico del aeródromo militar de Villafría.

Barómetro. — Presión atmosférica, 687,8 milímetros de mercurio.

Temperatura ambiente: Máxima, de 30,2 grados a las 17,00 horas.

Mínima, de 11,4 grados a las 0,6 horas.

Viento: S.

Humedad: 24 %.

Taxis

Avda. Cid. Res. Sani.	22 80 56
P. Sto. Dom. Guzmán	20 30 55
Conde Jordana	20 30 88
Plaza de Vega	26 28 62
Avda. Eladio Perlado	21 96 97
Avda. General Vigón	26 53 99
C/. Vitoria (B. J. XXIII)	22 44 06
P.° de los Pisones	26 32 35

Urgencias

Servicio de Policía	0 91
Serv. Pol. Municipal	0 92
Policía Municipal	23 11 13
y	23 11 50
Guardia Civil	22 11 00
Bomberos	21 12 12
y	21 12 90
Casa de Socorro	26 14 10
Hospital G. Yagüe	28 18 00
S. S. (Urgen. Resi.)	28 18 28
S. S. (Urgen. ambu.)	22 14 77
A. Alcoho. Anó.	23 65 52
S.O.S. droga	26 36 00
Cruz Roja	21 23 11
Hospital Provincial	23 50 11
Teléfono Esperanza	20 73 57
Gas Natural, averías	23 44 00
y	23 45 00
Iberduero, avisos	22 10 81
Ambulancia (partc.)	20 94 52
RENFE	20 35 60
Obras Públicas	22 45 00
Tele Ruta	91-4417222
Protección Civil	20 55 00

Miranda de Ebro

Bomberos	31 00 00
Casa de Socorro	31 13 29
Guardia Civil	31 00 39
Seguridad Social	32 06 08
Cruz Roja	31 00 37
Policía	0 91

Aranda de Duero

Bomberos	50 07 98
Guardia Civl	50 00 86
Cruz Roja	50 26 18
Policía	50 29 04

Lerma

Guardia Civil	17 00 37
Cruz Roja	17 00 60

Roa

Guardia Civil	54 00 13
Cruz Roja	54 01 84

Medina de Pomar

Guardia Civil	11 07 06

Briviesca

Cuardia Civil	59 00 34
Cruz Roja	59 08 28

Belorado

Guardia Civil	58 00 46
Cruz Roja	58 01 89

Villarcayo

Guardia Civil	10 00 17
Cruz Roja	10 01 18

Salas de los Infantes

Guardia Civil	38 00 10
Ambulancia Municipal	38 00 21
Serv. Prev. y Salv.	38 09 89
	38 00 21

Villadiego

Guardia Civil	36 00 04
Ambu. e Incendios	36 00 04
y	36 00 01

Medina de Pomar

Guardia Civil	11 07 06

Espinosa de los Monteros

Guardia Civil	12 00 05
Cruz Roja	12 03 93

Melgar de Fernamental

Guardia Civil	37 20 18
Ambulancia:	
Guardia Civil	37 20 18
Centro G. Médicas	37 24 93

Valle de Mena

Cruz Roja	12 62 92

Monumentos de Burgos

Horario de visita

Catedral.— Todos los días, 10,00-13,30 y 16-18,30.— 200 pts. y 125 grupos de 10.

Colegiata de Covarrubias (Telf. 403011). — Laborables: Sólo a las 10,30-1,30-4,30-6 y 7,30. Festivos: De 10 a 2 y de 4 a 7,30. 100 pesetas y grupos 50 pesetas. (Misa con órgano los domingos a las 12). Los martes no hay visitas.

Iglesia de San Nicolás.— Laborables, 18,30-20,00 horas. Lunes, 9,00-14,00 y 17,00-21,00. Sábados, 9,00-14,00 y 18,30-20,00. Festivos, 9,00-14,00 y 17,00-18,00.

Iglesia de San Esteban.— Llamar a la casa parroquial: 20 70 95.

Museo Monográfico de pintura «Marceliano Santa María».— Lunes, cerrado. Laborables, 10,00-14,00 y 17,00-20,00.— Domingos, 10,00-14,00.— 25 pts. Gratis colegios y estudiantes con profesores.

Museo arqueológico «Casa de Miranda».— Lunes, cerrado. Laborables, 10,00-13,00 y 17,00-19,00. Festivos, 10,00-13,00.— Extranjeros, 200 pts. Españoles, gratis con el D.N.I.

Monasterio de las Huelgas.— Lunes, cerrado. Laborables, 11,00-14,00 y 16,00-18,00. Festivos, 11,00-14,00.— 300 pts. persona. 225 pts. grupos superiores a 10 personas. 100 pts. colegios, profesores y jubilados.

Cartuja de Miraflores.— Visita laborables, 10,15-15,00 y 16,00-18,00. Visita festivos, 11,20-12,30, 13,00-15,00 y 16,00-19,00.

Iglesia de Santa Agueda.— Abierta horas de culto.

Iglesia de San Gil.— Abierta horas de culto.

Iglesia de San Lorenzo.— Abierta horas de culto.

Iglesia de San Lesmes.— Abierta horas de culto.

Monasterio de San Pedro de Cardeña.— 100 pts.; 75 pts. grupos de 30, colegios, 50 pts.

Monasterio de Santo Domingo de Silos.— Laborables, 10,00-13,00 y 16,30-18,00. Festivos, 12,15-13,00 y 16,30-18,00.— 100 pts. Grupos de 25 y estudiantes, 50 pts. Misa (canto Gregoriano): Laborables 9,00. Festivos, 11,00. Vísperas (canto Gregoriano), 19,00.

Talleres

Ayuda automovilística RACE

Burgos: Talleres Automoderno ☎ 224809 y 209039.
Briviesca: Autorreparaciones Briviesca ☎ 590707 y 591045.
Aranda de Duero: Talleres De la Puente ☎ 500347 y 503856.
Espinosa de los Monteros: Talleres José Luis ☎ 120294.
Medina de Pomar: Garaje Samuel ☎ 110453 y 110306.
Miranda de Ebro: Garaje Tamayo ☎ 310112 y 310549.
Lerma: Talleres Madrid-Irún ☎ 170085 y 170222.
Pancorbo: Garaje Aldama ☎ 354064.
Hontoria del Pinar: Talleres Santiago Muñoz ☎ 386054.
Oña: Talleres Ventura Velasco ☎ 300044.
Salas de los Infantes: Talleres Celes ☎ 380147.
Miranda de Ebro: Talleres Escudero S. L. ☎ 310079.
Villadiego: Talleres Conrado ☎ 360138.
Cilleruelo de Bezana: Talleres El Escudo S. L. ☎ 153086 y 153036.

Coches de línea

Salidas a:

Adrada de Haza: 14,00 (lu., mi., vi.:18,00, fes. no)
Aguilar de Campoo-Cervera de Pisuerga: 9,30 (ju. y sa.)
Aguilar de Campoo-Cervera de Pisuerga: 17,00 (diario, dom. y fes. no)
Aranda de Duero: 7,15 - 10,45 - 13,00 13,30 17,30 - 19,30 (diario, dom. no)
Arenillas de Riopisuerga: 19,00 (diario, sab.:14,00, dom. y fes. no)
Arija: 17,30 (lu., mi., vi.:18,00, fes. no)
Alar del Rey: 17,30 (diario, vi.:18,30, sab.:13,30, dom. y fes. no)
Barcelona (directo por autopista): 10,45-15,00 (diario, dom. no)
Belorado: 13,30-18 (diario, vi.: por Cerratón 19,00, dom. y fes. no)
Bilbao (directo): 10,30-16,00 (diario, dom. y fes. no)
Bilbao: 7,00-12,00-14,00 (diario, dom. y fes. no)
Bilbao-Espinosa de los Monteros: 14,00-18,00 (diario, dom. y fes. no)
Briviesca: 7,45 - 10,30 - 13,30 - 17,45 19,30 (diario, sab.: 17,45-19,30, dom. y fes. no)
Cabia (por Cayuela-Albillos): 18,30 (lun. y vi., fes. no)
Carcedo de Burgos: 12,45 (vi. fes. no)
Castrojeriz: 14,00 (diario; ju. dom. y fes. no)
Covaleda: 18,30 (diario, dom. y fes. no)
Fresneda de la Sierra: 19,30 (diario, dom. y fes. no)
Frías-Oña: 17,45 (diario, sab.: 13,30, dom. y fes. no)
Fuentes de Oñoro-Ciudad Rodrigo-Salamanca-Zamora-Toro-Valladolid-San Sebastián-Irún: 16,30 (diario, dom. no)
Hoyales-Roa: 18,00 (lu., mi., vi., sa. 14,00, fes. no)
Irún-San Sebastián-Valladolid-Toro-Zamora-Salamanca-Ciudad Rodrigo-Fuentes de Oñoro: 10,30 (diario, dom. no)
León: 12,00 (diario, dom. y fes. no)
Lerma (por Tordueles): 14,00 (mi., sa., fes. no)
Lerma (por Tordueles): lu., ma., ju., vi.: 19,15, fes. no)
Logroño (por Briviesca): 7,45 - 10,30 12,30 (diario, dom. y fes. no)
Logroño (por Belorado): 8,30 - 13,00 16,30 - 20,15 (diario, dom. y fes. no)
Los Balbases: 18,30 (lu., vi.: 19,00, fes. no)
Los Tremellos: 14,30 (sa., fes. no)
Madrid: 10,45-15,30-19,30 (diario)
Madrid (Bus-Expres): 7,45 (diario, dom. y fes. no)
Mahamud-Presencio-Arcos: 18,30 (ma., ju., fes. no)
Melgar de Fernamental: 13,30-19,30 (diario, dom. y fes. no)
Melgar de Fernamental-Osorno: 17,15 (diario, dom. y fes. no)
Miranda de Ebro: 10,30-13,30-17,45 (diario, sab.: 17,45, dom. y fes. no)
Oña-Trespaderne: 13,30 (lu., mi., vi.)
Palencia: 8,00-17,30 (diario, dom., fes. no)
Pedrosa del Príncipe-Astudillo: 17,30 (diario, vi.: 18,30, dom. y fes. no)
Peral de Arlanza-Baltanás-Villahoz: 18,30 (diario, vi.: 19,00, sab.: 14,00, dom. y fes. no)
Poza de la Sal: 17,45 (diario, sab.:13,30, dom. y fes. no)
Salidas Padrones: Padrones, Aguas Cándidas (sábados). La Parte, Salas (lu. y vi.). Rojas, Llanos (mi. y sa.). Rioseras, Salas (martes). Riocerezo, Salas (jueves).
Pradoluengo: 13,30 (diario, dom. y fes. no)
Quintana del Pidio-Roa: 18,00 (ma., ju., fes. no)
Quintanilla Cabrera-Jaramillo de la Fuente: 18,00 (vi., sa.: 14,30, fes. no)
Rabé de las Calzadas: 13,30 (vi., fes. no)
Roa de Duero: 18,00 (diario, sa.: 14,00, dom. y fes. no)
San Sebastián: 10,45-20,30 (diario)
Santander-Ontaneda: 10,00-15,30 (diario)
Santibáñez Zarzaguda: 14,30 (diario, dom. y fes. no)
Santo Domingo de la Calzada: 8,30-13,00-16,30-20,15 (diario, dom. y fes. no)
Santo Domingo de Silos-Caleruega: 17,00 (lu., ma., mi., ju., vi.: 18,30, fes. no)
Santo Domingo de Silos-Caleruega: 14,00 (sa., fes. no)
Sasamón: 13,30 (diario, dom. y fes. no)
Sasamón-Grijalba-Herrera de Pisuerga: 17,30 (diario, vi.: 18,30 dom. y fes. no)
Soria: 7,15-14,00 (diario, dom. y fes. no)
Tinieblas de la Sierra: 19,30 (lu., vi., fes. no)
Tobar: 19,15 (ma., mi., ju., vi., sa.: 13,30)
Tordómar: 18,30 (lu., vi., sa.: 14,00, fes. no)
Torrelavega: 10,45 (diario)
Tórtoles de Esgueva: 13,30 (lu. mi., fes. no)
Tórtoles de Esgueva: 17,30 (diario, vi.: 18,30, sa.: 13,45, dom. y fes. no)
Valladolid: 7,30-13,30 (diario, dom. y fes. no)
Villadieço: 9,30 (lu., fes. no)
Villadiego: 13,30-17,30 (diario, vi.: 18,30, dom. y fes. no)
Villadiego: 19,15 (lu., vi. sa., fes. no)
Villahoz: 14,00 (ma., vi. sa., fes. no)
Vitoria-Eibar (directo): 10,30 (diario, dom. y fes. no)

Servicio domingos y festivos

Aranda de Duero: 10,00 - 13,00 - 19,00 -21,00
Aguilar de Campoo: 17,00
Bilbao: 9,00-17,00-21,00
Briviesca: 9,30-17,30-23,00
Briviesca-Poza-Frías: 9,30
Logroño (por Belorado): 13,00 - 16,30 20,15
Logroño (por Briviesca): 19,00
Madrid: 10,45-15,30-19,30-24,00
Melgar de Fernamental: 19,00-23,00
Barcelona (directo por autopista): 16,00
Regumiel de la Sierra (Soria): 9,00
San Sebastián: 10,45-20,30
Santander: 10,00-15,30-20,00
Sasamón-Grijalba: 23,00
Torrelavega: 10,45
Tórtoles de Esgueva: 9,30
Valladolid: 20,00
Villadiego: 23,00

Servicios Internacionales

París-Tours-Burdeos: 23,00 (ma. y vi.)
Lyon-Nimes-Toulouse-Besançon: 17,30 (ma., ju., sa.)
Suiza: 17,30 (ma., ju. sa.)
Holanda: 21,30 (jueves)
Alemania y Bélgica: 2,00 (mi., sa.)
Londres: 12,30 (mi., sa.)
Bélgica-Alemania: 13,30 (jueves)

Crónica del Tiempo

F. Medina

Situación atmosférica actual y evolución probable

Dentro de un régimen de presiones relativamente altas, sigue la circulación ciclónica afectando al interior peninsular. Cabe, pues, la posibilidad de algunos núcleos o amagos tormentosos a la caída de la tarde, especialmente en los Sistemas Montañosos, pero —en conjunto— el tiempo seco, soleado y más bien caluroso debe predominar.

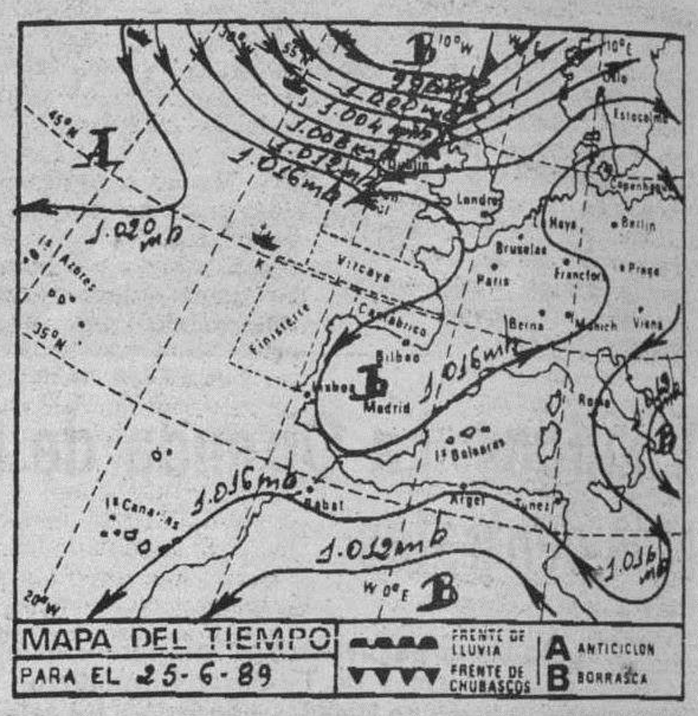

El tiempo para hoy

Nubosidad de evolución diurna en las regiones peninsulares del interior, con riesgo de algunos núcleos o amagos tormentosos, a la caída de la tarde o por la noche, en los Sistema Montañosos. Cielo algo nuboso en el Norte de Galicia y de las Canarias. Poco nuboso, en general en el resto de España, aunque con brumas o neblinas matinales en puntos de valles y costas. Los vientos serán flojos de Levante en el Estrecho, del Nordeste en Galicia y Canarias y de dirección variable en las demás regiones. Las temperaturas no experimentarán cambios importantes, es decir altas generalmente las diurnas.

Temperaturas a las 14 horas de ayer

Bilbao 26, Santander 25, Oviedo 24, San Sebastián 21, Vitoria 25, Pamplona 26, Logroño 27, León 24, La Coruña 22, Valladolid 25, Avila 23, Burgos 24, Soria 24, Zaragoza 30, Barcelona 27, Valencia 30, Madrid 30, Sevilla 34, Málaga 28, Cádiz 27, Palma de Mallorca 28 y Las Palma de Gran Canaria 25.

Otras del resto de Europa

Amsterdam 22, Atenas 28, Berlín 25, Berna 24, Bonn 23, Bruselas 21, Copenhague 20, Dublín 16, Estocolmo 20, Frankfurt 22, Ginebra 26, Hamburgo 25, Lisboa 27, Londres 16, Niza 27, Milán 28, Oslo 20, París 22 y Roma 26.

Burgos de ayer

Hace 30 años

● Del DIARIO DE BURGOS de 25 de Junio de 1959

—Cuarenta corredores participarán en el X Circuito Motorista de Burgos.
—El sábado llegará a esta ciudad la tradicional excursión de la «Mesa de Burgos» en Madrid.
—Ya está ultimado el programa de los Juegos Florales.
—El No-Do está en Burgos para hacer un reportaje de la cabalgata del pregón.
—La temperatura máxima de ayer fue de 28,2 grados y la mínima de 15,8.

Hace 60 años

● Del DIARIO DE BURGOS de 25 de Junio de 1929

—Con brillantes notas ha aprobado el segundo curso en la Escuela de Arquitectura de Madrid nuestro buen amigo el estudioso joven Marcos Rico.
—Hace demasiado calor.
—La temperatura máxima de ayer fue de 30,1 grados y la mínima de 16,0.

Hace 90 años

● Del DIARIO DE BURGOS de 25 de Junio de 1899

—Ha aumentado el precio del tabaco.
—Ha regresado de Ponferrada el señor gobernador civil.
—Se ha celebrado un Consejo de guerra contra un soldado por el delito de hurto.
—Ha sido expulsado de la ciudad un individuo sospechoso que estaba disfrazado de peregrino.
—La temperatura máxima de ayer fue de 26,0 grados y la mínima de 7,2.

M.C.D 2018

CARTELERA

Cines

TEATRO AVENIDA. — Hoy, 8,30 tarde y 11 noche. Ultimo día. A petición del público, vuelve el triunfador Julio Sabala. El mejor imitador del Mundo. Más de 12.000 personas aplaudieron y aclamaron este espectáculo en Burgos el pasado mes de Febrero. Dos horas de desbordante humor y alegría con el genial imitador Julio Sabala. Mañana, lunes, sigue el ciclo con la película «Los fantasmas atacan al jefe».

CORDON. — (Cine de estreno). 5,30, 8 y 10,45. Del dierctor de «Oficial y caballero» y con los renombrados actores Jessica Lange, Dennis Quaid y Timothy Hutton, estrenamos: **«Cuando me enamoro»**. La historia de una vida, la historia de un amor. **«Cuando me enamoro»** con sus recuerdos, nostalgias, fidelidades, emociones y desengaños. (Mayores 13 años).

CONSULADO. — Hoy, 5,30, 7,45 y 10,30 noche. Este es el prototipo de comedia salvaje. **«¿Quién es Harry Crumb?»**. Con John Candy. Nervios de acero. Cuerpo de hierro. Cerebro de piedra. **«¿Quién es Harry Crumb?»**. El héroe, un detective que cree ser el peor enemigo del crimen. Una rocambolesca y loca aventura con situaciones desmesuradas. **«¿Quién es Harry Crumb?»**. Todos los públicos.

DUCAL.— Hoy, de 4 a 12. Fabuloso doble. **«Cocodrilo Dundee II»**. Paul Hogan y Linda Kezlwski en la más jocosa-hilarante-divertida sucesión de sorprendentes aventuras, con inesperados «gags» cómicos para hacerle reír al máximo y **«Good morning, Vietnam (Buenos días, Vietnam)»**. La mejor comedia militar desde M.A.S.H., con el gran actor cómico Robin Williams. Su estrategia: hacer reír continuamente. Su problema: evitar los problemas. Todos los públicos.

GOYA (Su sala preferida).— Hoy, grandioso estreno. Sesiones: 5,30, 7,45 y 10,30 noche. El crimen más grande... Un amor traicionado... «Mascarada para un crimen». Una rica heredera... Un buscavidas... Una trampa... Un asesino... **«Mascarada para un crimen»**. Rob Lowe, Meg Tilly, Kim Cattrall. Todo sucedió como estaba previsto... Menos una cosa... ¡La más importante! Amor. Pasión y traición. Todo para preparar el crimen más grande... **«Mascarada para un crimen»**.

GRAN TEATRO. — Como siempre los mejores espectáculos de las fiestas. ¡Hoy! A las 11,15 noche (única función). ¡Clamoroso éxito! del genial e irrepetible Moncho Borrajo con su fantástico espectáculo **«Borrajo perdido»**. ¡La revelación del humor en los últimos años! Moncho Borrajo. Un consejo: ¡No se lo pierda! Jamás se habrá reído tanto en su vida. Miércoles, despedida. Apresúrese a retirar su localidad. Taquilla abierta de 12 a 2 y de 4,30 tarde en adelante.

TIVOLI. — (Donde todo el año es temporada). 5,30, 8 y 10,45. Estrenamos... ¡La más divertida locura de este año!: **«Agárralo como puedas»**. Leslie Nielsen, Priscilla Presley, Ricardo Montalbán... los chicos de «Aterriza como puedas» que vuelven con otra divertidísima comedia llena de «gags» y situaciones muy, pero que muy absurdamente graciosas y divertidas. **«Agárralo como puedas»** es para todos los públicos.

Salas de arte

TAGRA. — Expone oleos y acuarelas Raúl Hernández. Del 23 de Junio al 5 de Julio de 1989. Horas de visita: Laborables, de 12 a 2 y 7 a 9. Festivos, de 12 a 2.

SALA ARLANZON. — De la Caja de Ahorros Municipal. Exposición de Blanca Zabala. Hasta el 5 de Julio. Horas de visita: Laborables, de 12 a 2 y de 7 a 9. Festivos, de 12 a 2.

Salas de fiesta

BAMOS.— Calera, 10. Teléfono 234900.

COTTON.— Vitoria, 56.

DUETTO.— Avda. Sanjurjo, s/n. Teléfono 202834.

DISCO TRAMAS.— Vitoria, 142. Teléfono 213498.

PENTAGONO.— Conde Jordana, 2. Teléfono 202834.

ROMA.— San Pablo, 4. Teléfono 265964.

LA FINCA.— Paseo Isla, s/n. Teléfono 234810.

ARMSTRONG.— Calle Clunia, 13. Teléfono 227266.

Varios

BIG BOLERA AMERICANA.— Cafetería, juegos recreativos, billares, ping-pong, etc. Abierta desde las diez de la mañana. Final Reyes Católicos.

RADIOS

Radio Popular

OM: 837 Khz. 07,00: Madrugada: Corazón y vida. 8,30: Ven, sígueme. 9,00: Santa misa. 9,45: Siguiendo su camino. 10,00: ¡Vivir es formidable! 13,00: Mediodía cadena COPE. (1.ª edición). 13,15: A ritmo de deporte. 14,30: Mediodía Cadena COPE. 15,00: Pasodoble, te quiero.. 17,30: Tiempo de juego. 22,00: Los populares. 23,00: Información del domingo. 00,00: «El albero». 02,00: Buscando la noche. Boletines informativos horarios.

FM: 95,5 Mc.— 08,00: Fórmula. 02,00: Conexión programa nacional. 18,00: Retransmisión de la primera corrida de la feria.

Antena 3 de Burgos

F.M. 94.3.- 6,02: Concierto para empezar el domingo. 9,02: Especial motor en marcha. 11,02: En marcha. (Edición local). 14,02: Especial motor en marcha. 15,05: Antena hispanoamericana. 16,00: Fútbol en Antena 3. 20,02: Absolutamente grandes. 22,02: Lo mejor de la semana. 24,00: Supergarcía en la hora cero. 1,30: Polvo de estrellas. 3,02: Ya es lunes en Antena 3. 5,02: Repetición de Supergarcía en la hora cero.

RNE Castilla y León

RNE-1: «El portal 34», programa regional, emisión O.M.-684, de 13,05 a 13,30 h., de lunes a viernes. RN-1: «Club de campo», emisión O.M.-684, de 13,05 a 13,20 h., sólo sábados. RNE-4: «El portal 34», programación regional, emisión F.M.-93,55, de 13,05 a 13,30, de lunes a viernes. RNE-4: «Club de campo», emisión F.M.-93,55, de 13,05 a 13,30 h., sólo sábados. RNE-4: «Qué será, será», emisión F.M.-93,55, de 19 a 20 h., de lunes a viernes. RNE-4: Magazín regional «Ahí te duele», emisión F.M.-93,55, de 9 a 11 h., de lunes a viernes. Emisión regional, programa que dará comienzo a partir del día 9. RNE-5: Magazín local «Como te lo cuento, hotel cinco estrellas», emisión O.M.-1.503, de 9,30 a 13 h., de lunes a viernes. RNE-5: Informativos locales, de lunes a viernes: 9,10 a 9,20 h., 13,45 a 14 h., 19,05 a 19,30 h., sábado: 8,45 a 9 h., 13,45 a 14 h. RNE-5: Programa deportivo «Libre directo», de lunes a viernes, de 15 a 15,30 horas, sábados y domingos, de 14,30 a 15 h., emisión O.M.-1.503.

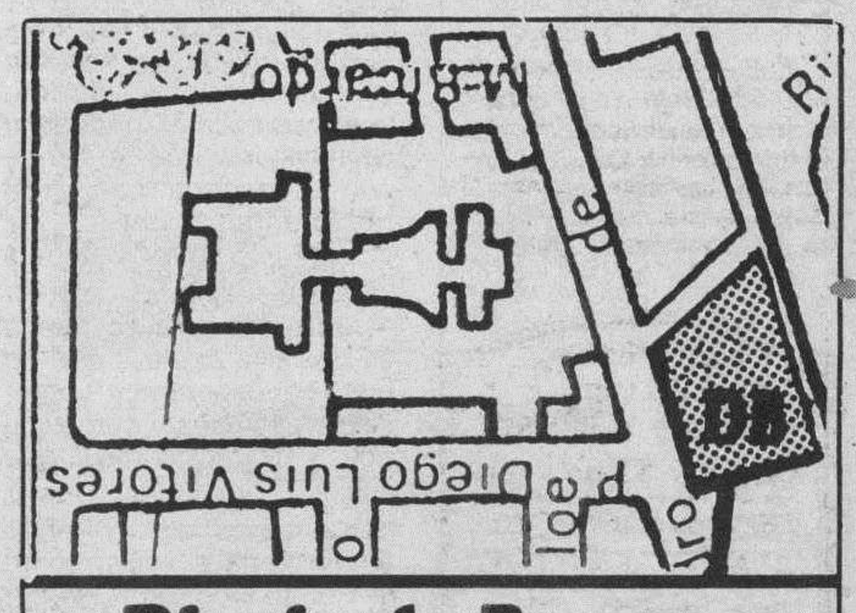

Diario de Burgos

C/. San Pedro de Cardeña, 34

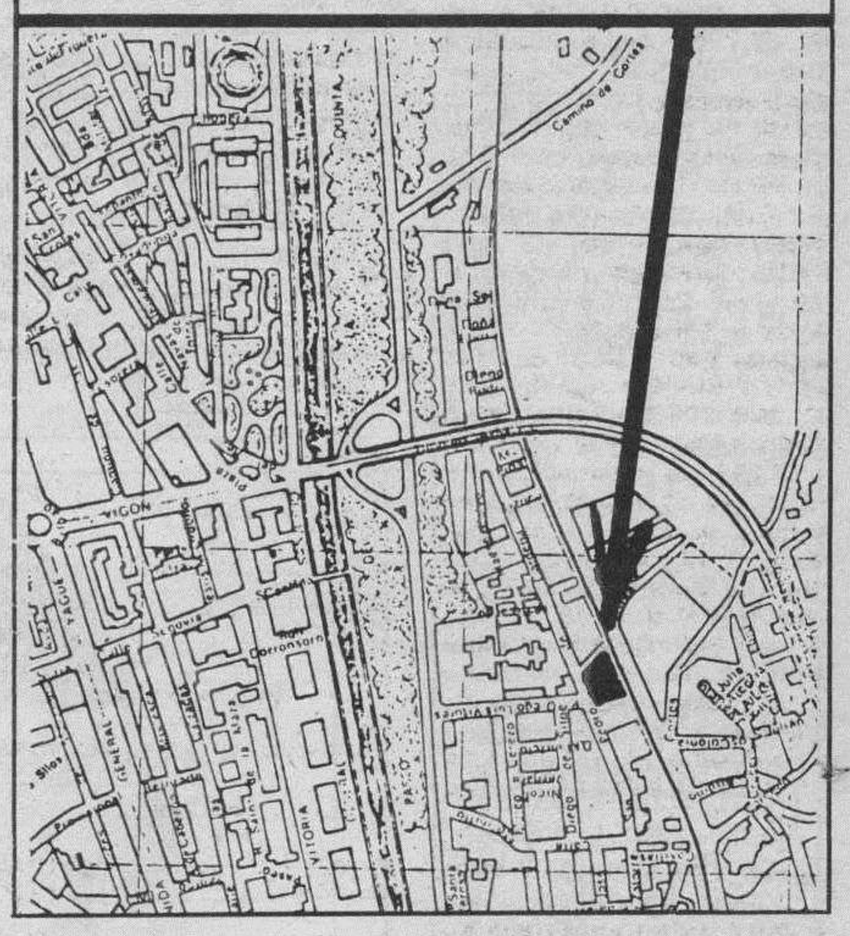

RESTAURANTES

ALMUERZOS TONI. — Meriendas, cenas, menús variados, 625 pesetas. Especialidad en alubias con almejas, pimientos rellenos de merluza, rabo de buey, cazuelitas variadas. Lunes cerramos. Regino Sainz de la Maza, 10. ☎ 272102.

ASADOR LOS TRILLOS.— Horno a la vista. Sólo cordero asado con ensalada, torta y jarro de vino de ribera. Para pinchar, chorizo a la brasa, morcilla, pimientos asados con anchoa y poco más. Alguna chuletilla a la brasa y cabecillas, los jueves, las cabecillas a 250 pesetas. También asamos para llevar. Estamos en El Hospital del Rey. ☎ 262877. Abierto todos los días.

ASADOR RIBERA DEL DUERO.— El buen comer ya tiene nombre. Asados al horno de leña, productos típicos de la tierra con vinos de ribera, el entorno ideal para reuniones de empresa. Asados para llevar, su más sabrosa comunión en casa. Asador Ribera del Duero, Plaza S. Domingo de Guzmán, 18. ☎ 208513.

CAMPING FUENTES BLANCAS. — Abierto todos los días. Especialidad en paellas y cazuelitas variadas. ☎ 233481.

CASA AZOFRA. — Asador restaurante. Especialidad en cordero asado al horno de leña. Asamos para llevar. Por encargo saborée nuestra olla podrida. C/. Hospital del Rey. Reserva mesas ☎ 205973.

FORNOS. — Restaurante-Bar. Nueva dirección. Churrería, abierto desde las 5 de la madrugada. Menús del día 650. 4 menús diferentes. Todos los días cata variada. Chocolate con churros 150 pesetas, precios especiales para grupos. Consúltenos, estamos en calle Merced, 17. ☎ 206196.

LA VARGA. — Especialidad: entremeses y pescados. Carretera Madrid-Irún kilómetro 232. A 5 kilómetros de Burgos. ☎ 201640.

MESON DE LOS INFANTES. — Especialidades olla podrida, lentejas medievales, cochinillo asado. Corral de los Infantes. ☎ 205982.

MESON DEL VENA. — Dos menús diferentes del lunes a viernes, a 700 pesetas. Menú típico castellano. Sopa castellana, cordero asado con ensalada, postre del abuelo, vino de ribera 1.650 pesetas. C/ Alférez Provisional (frente Iberduero). ☎ 221551.

MESON LA PIEDRA. — Especialidades: carnes y pescados, cordero asado y paella de encargo, sabrosas cazuelitas. San Pedro y San Felices, 45. ☎ 268925. Cerramos lunes no festivos.

CHINA. — Excelente comida china, precio asequible, también puede llevarse a casa. C/. Corral de los Infantes, Arco Santa María. ☎ 205997.

SAN AMARO.— Especialidad en carnes a la brasa, parrillada de pescado. Postres caseros. Carretera Valladolid, s/n. ☎ 201707.

SANTANDER. — Menús diarios 800 pesetas. Platos combinados. Especialidades: merluza rellena de salmón, escalopines marsala. Santander número 6 ☎ 230899.

TORRES. — Especialidad: cordero asado al horno de leña. Bodas, comuniones y banquetes. Esquina calle Vitoria número 228 (Gamonal). ☎ 220132.

LA CUEVA. — Especialidades sopa serrana, merluza donostiarra. Plaza Santa María, 7. ☎ 208671. Cerrado domingos noche.

RESTAURANTE RINCON DE BURGOS.— Especialidades: Bacalao al pil-pil (los viernes). Merluza «Bella Easo». Salmón al Champagne. Entrecotte a la pimienta verde. Reserva de mesas al teléfono 206438. Plaza Santa María, 4 (Catedral).

Diario de Burgos

Se vende en el día en:

ARANDA DE DUERO

- Victorino Calvo. Kiosco.
- Kiosco Angulo. Plaza Virgencilla, s/n.
- Florencio Fernández. Av. Castilla, 8.
- Kiosco «El Pito», Av. de los Caídos, s/n.
- Kiosco Polígono Residencial. Plaza Mediterráneo, s/n.
- Kiosco Avelino. Comandante Requejo, 5.
- Kiosco Santa Catalina (Junto a la Parroquia), Av. Burgos, s/n.
- Estación de Servicio Tamaca. Avda. Castilla.
- Juan Martínez. Estación Autobuses.
- Pilar Alvarez. Avda. Luis Mateos, 1.

MIRANDA DE EBRO

- Pilar Narro Bravo. Comuneros de Castilla, 5.
- Pilar García de Albéniz. Kiosco. Carretera Logroño, 7.
- Purificación Zubizarreta Cañas. Estación, 48.
- Biblioteca Estación. Andén Norte.
- Librerías de Estación ff.cc. (Z.B.).
- Celestina Garrido. Kiosco Prensa. C/. Estación.
- Celestina Garrido. Venta de Prensa. C/. Vitoria, 19.
- Librería Malfaz. San Agustín, 3.
- Librería Erri. Real Aquende, 57.
- Juan F. Figuero. C/. del Río, s/n. Kiosco.
- Antonia Garrido. Librería. Real Allende, 26.
- José Ramón Aliende Ríos. Kiosco Prensa. C/. Francisco Cantera. Esq. Alfonso VI.
- Manuela Resa Martínez. Alfonso VI, 56.
- Antonio Crespo. Ctra. Logroño, esquina Las Conchas, junto iglesia. Kiosko Prensa.
- Inés Merino. Plaza Prim. Kiosco.
- Hotel Tudanca.
- Vicente Rojo. Ramón y Cajal, 2.

MADRID (13,30 h.)

- Gta. Ctro. Caminos-Sta. Engracia.
- Agustín de Foxá-Pl. de Castilla.
- Pl. Cuzco-P.º de la Castellana.
- Concha Espina, 6 (Estadio S. Bernabéu).
- Cibeles-P.º del Prado.
- Cibeles-Pasaje.
- Alcalá, 50.
- Pl. de las Cortes.
- Alcalá, 39.
- Alcalá 185.
- Sol, 1.
- Sol, 11.
- Sol, 13.
- Mayor, 5.
- Pl. de Isabel II (Opera).
- Quintana, 19.
- Princesa, 65.
- Princesa, 56.
- Gran Vía, 39.
- Gran Vía, 38.
- Montera-Gran Vía.
- Pta. de Alcalá, 2.
- Goya, 63.
- J. Hurtado de Mendoza-Dr. Fleming.
- Pl. de España, 2.
- P.º del Prado, 20.
- Alenza, 20.
- Plaza Santa Bárbara.

LOGROÑO

- Jesusa Fernández. Kiosko Rosaleda.
- Pedro Uruñela Nieto. Muro del Carmen, 2.

BILBAO

- Librería J. Guinea. C/. Elcano, 25.

BARCELONA (19,30 h.)

- Kiosco Estación Renfe (Sants).
- Kiosco Plaza Universidad. Aribau.
- Kiosco Cataluña. (Frente al Corte Inglés).
- Kiosco Puerta del Angel. (Frente Galerías).
- Kiosco Ramblas. C/. Carmen.
- Kiosco Ramblas. C/. Hospital.
- Kiosco Paseo de Gracia. Diagonal.
- Kiosco Paseo de Gracia. Provenza.
- Kiosco Paseo de Gracia. Diputación.
- Kiosco Plaza Urquinaona.
- Kiosco Riera Blanca, 4. (Frente Nou Camp).

VALLADOLID

- Plaza Mayor (frente a Club del Fumador).
- Plaza de España (Banco).
- Huerta del Rey (calle José Luis Arrese).
- Paseo de Zorrilla (Corte Inglés).
- Paseo de Zorrilla (iglesia de San Antonio).
- Estación del Ferrocarril.
- Universidad.

Diario de Burgos

Fundado en 1891

Medalla de Oro de la Ciudad

DECANO DE LA PRENSA BURGALESA

Edita: DIARIO DE BURGOS, S. A.

Presidente y Gerente: Angel León Albarellos

Director: Vicente Ruiz de Mencía
Redactores Jefes: Juan José Calleja López
Jaime Valdivielso Carcedo.

Redacción.— Roberto Granja Albarellos. Intnal. y Monográficos
Alfonso Salgado Espinosa. Cultura
Angel López Ochoa. Deportes
Javier Salgado Espinosa. Cierre y Suplementos
J. Angel Gozalo Antón. Burgos y Provincia.
José Luis Saiz Santos. Espectáculos
Alberto Labarga Bocos. Diseño y Diagramación.
Lorenzo Matías y Angel Ayala. Fotografía

Administrador Gral.: Gonzalo Albarellos Carrascal

Dpto. Publicidad y Relaciones Públicas: Mariano González Hernando
Producción: Javier Gutiérrez González
Dpto. Distribución y Ventas. Jesús López Pérez.
Regente y Coordinador Talleres: Gonzalo Bárcena Alonso

Redacción, Administración y Talleres: San Pedro de Cardeña, 34. 09002-Burgos. Red. ☎ 267280. Adm. ☎ 268375 - 265768. Télex 39703. Fax 268003. Apartado de Correos, 46.- C. P. 09080. Depósito Legal BU-5-1958. Delegación Miranda de Ebro: Salvador Moneo, C/. Logroño, 1. ☎ 311761. M.ª de los Angeles Crespo Sánchez, Ronda del Ferrocarril, 77, 4.º B. ☎ 314620. Delegación Aranda de Duero: M.ª Aurora Lázaro Muñoz, C/. Hospicio, 16, bajo C. ☎ 505917.

D.L. 2018

Diario de Burgos

Carta a Melburne

El dinero sólo da noticias

Chumy Chúmez

Querido hijo:

Cada día estoy más convencida de que España está llena de gente riquísima y de que yo soy la oveja negra de la Patria, o sea la miserable. Y te digo esto porque ayer, como el trueno que anuncia una espantosa tormenta, la prensa, la radio y la televisión nos han asustado con la noticia de que los tales Alberto, que al parecer son unos riquísimos fabricantes de gabardinas, han dimitido de no sé qué cosa de no sé qué Banco, y yo me pregunto: ¿Y qué significa eso para España? Algo importantísimo debe de ser porque estos líos de los Bancos ocupa más espacios en las ciencias de la información, o lo que sea, que el alcoholismo masculino, el femenino, el neutro, el juvenil y el post-natal que ya ha llegado también.

Porque digo yo:¿Y al pueblo qué se le da que gobiernen un banco unos señores con gabardina o cualquier otro con abrigo de entretiempo?. Algo gordo debe ser porque no se habla de otra cosa. Hasta Benito, el hijo de la portera, ha caído en la trampa y ya no habla de Lenin y de Trosky, sino de los presidentes de los Consejos de Administración de las empresas financieras.

Antes, en mis tiempos, los ricos vivían de incógnito en sus fincas del campo con sus querindongas y su champán y cada vez que soltaban un duro lo hacían en la oscuridad para que no se enterasen los menesterosos. Ahora es distinto, ahora andan con los traseros y los escotes al aire que se les salen los millones para que el pueblo les respete y les tomen por socialistas. Yo me refiero a los ricos, ricos, a los que tienen cien guardaespaldas para que no les rapten los sobrinos y no a los ricos de medio pelo, de esos que sólo han llegado al visón de su señora y a la puerta de seguridad en su casa con dos o tres cuadros de unos pintores de moda y que andan encogidos de ombligo del pavor que tienen a que roben las cajas de seguridad del Banco donde han depositado los collares de perlas de las abuelas.

En fin, te dejo que se me ha resbalado un duro y se ha metido debajo del armario, voy a ver si lo encuentro, que no estoy yo para despilfarros como los Albertos. Un beso fuerte de tu madre que no te olvida. Faustina.

★ Historias de Sagitario ★

Rosa Villacastín

Separaciones a go-go

YA dije que algo escandaloso estaba rumiando Cupido para este verano que no ha hecho más que nacer. La separación de Jorge Verstrynge y María Vidaurreta estaba cantada desde que ella conoció al jóven Pablo García Trevijano, hijo del famoso abogado del diario Madrid.

Un play-boy, que tiene en jaque a algunas señoras maduras de la buena sociedad madrileña. La separación del torero Paco Camino y su mujer, María Angeles, un secreto muy bien guardado.

Pablo García Trevijano es un chico alto, atlético, buen jinete, con finca y "Porsche", que tiene lo que en el argot feminista se llama el "dulce encanto de la juventud". Una cualidad que las damas buscan y admiran cuando el aburrimiento conyugal se hace insoportable. Una historia que se repite con demasiada frecuencia posiblemente porque los acontecimientos del país van muy deprisa.

La política, la economía es una olla express que no deja de depararnos sobresaltos sabrosos y complicados, casi tantos como la vida social de la jet-set.

La de los Verstrynge es una historia sencilla, como la vida misma: un matrimonio que a sus treinta y ocho años llevan dieciocho en común. Con un acuerdo más o menos tácito de liberad para entrar y salir sin tener que dejar dirección, teléfono y chinitas por el camino. Algo normal y corriente entre la gente jóven que trabaja sin horarios y con una gran actividad profesional. Un día María Vidaurreta abandona el anonimato de profesora de Universidad y salta a la fama porque la nombran Lady España. Un título, que digan lo que digan, no vincula a las elegidas más que por el año que dura su reinado y que no tiene que ver con lo que hagan estas señoras con su vida privada por los siglos de los siglos. Creer en el maleficio de las "Ladys" es desconocer la vida social de nuestras gentes. El dinero, el lujo, la frivolidad, son los verdaderos causantes de tanto desaguisado y no los títulos.

Hay que tocar madera para que el amor-pasión no se cruce en nuestro camino. Cuando lo hace, la gente se vuelve loca: ahí está el caso Isabel Preysler-Miguel Boyer; Marta Chávarri-Alberto Cortina; Duquesa de Feria-Ramón Mendoza y ahora María Vidaurreta-Pablo García Trevijano. Cuatro historias en una ciudad de casi cinco millones de habitantes. Una gota de agua en el océano sentimental. Pero cuatro separaciones que por ser quienes son los protagonistas han armado más escándalo y ruido que la guerra de los chinos. Gusta ver la mota en el ojo ajeno. Si no fuera así este país perdería su personalidad y nosotros el aliciente de contar lo que pasa. Pero volviendo a la historia que nos ocupa, no sé por qué tengo yo la sensación de que el tema se les ha ido de las manos, de que el chico no está lo suficiente maduro para hacer frente a esta situación y a este escándalo.

"Auguro malos tiempos para María y muchos sufrimientos". Se lo dijo Esperanza Gracia, una bruja muy bruja, una noche que estábamos en el Club 1900 cenando con María y Laura Valenzuela. Le dijo Esperanza a María que un "acontecimiento imprevisto iba a cambiar su vida radicalmente". María Vidaurreta se quedó perpleja y achacó el cambio anunciado, al nuevo chalet, que acababa de adquirir el matrimonio en las afueras de Madrid. Días después conocía al protagonista de todo este lío. La diferencia de años —mujeres maduras con hombres jóvenes una moda imparable— no parecía obstáculo para las citas clandestinas en la finca que tiene Pablo García Trevijano en Ciudad Real. Un "nido de amor" que comparte con un ático en la mismísima Plaza de Oriente —en la terraza del café de Oriente les cogió besándose un avispado fotógrafo que inmediatamente vendió la exclusiva a una revista del corazón—. Las cenas a la luz de las velas, en Jokey y otros restaurantes de moda alertaron a Verstrynge de lo que estaba ocurriendo. Inmediatamente, sin escenas de celos, muy a la europea, pactó la separación matrimonial. La publicación de las fotos precipitó la decisión el mismo lunes de esta semana. Esa noche el político se fue a dormir a casa de su madre, mientras María se quedaba en su piso con los hijos. A la mañana siguiente acudió a la Universidad a Distancia, donde imparte clases, acompañada de su íntimo amigo José Miguel Rodríguez-Sieiro. Dentro de unos días se irá a Suiza lejos del mundanal ruido. "Y para redondear la historia la noche de marras, por esas casualidades de la vida, yo cenaba en la casa que tienen los Trujillo en Villafranca del Castillo.

El motivo, la aparición del nuevo disco de Tomás —un sevillano, amigo de los Trujillo y divo de las noches marbellís que suelen alargarse hasta el amanecer— y un asado al estilo argentino. Cuál no sería mi sorpresa cuando veo aparecer a Ricky Trujillo con Pablo García Trevijano. Casi me muero de la emoción, pues al principio creí que eran los efectos de la sangría, después comprobé "in situ" que era Pablo García Trevijano en persona. El chico bien mirado vale un soponcio, nunca una separación. Son cosas que pasan.

La bellísima María Vidaurreta, que civilizadamente se separa de su marido, Jorge Verstrynge. Foto Archivo.

Las nocturnidades

Y como no todo van a ser separaciones matrimoniales o sucedáneos de emparejamientos, algunas cosas pasan donde todo transcurre en armonía, en una especie de balsa de aceite. Inauguración de la terraza "Friend" en el mismísimo corazón del barrio de Argüelles.

Asisten nada más y nada menos que Bibi Andersen, Pedro Almodóvar y el novio de la Bibi, Javier, que es un personaje que no mete un ruido. Lo contrario que Loles León que se presentó con un disco bajo el brazo y de música de fondo un bolero que canta en la nueva película de Almodóvar. Su novio Ramón del Oso, un posmoderno vallecano, que grima daba mirarlo.

Rossy de Palma, tan fea como es costumbre en ella. Quienes hablan de la belleza "picassiana" de Rossy de Palma no saben lo que se dicen. Marta Sánchez, también con su novio bajo el brazo. Las famosas cuando se ponen seriecitas son un aburrimiento, sacan pareja de debajo de las piedras. Imanol Arias y Pastora Vega un tándem que va de progres pero que viven como nuevos ricos. Antonio Banderas un mirlo blanco, guapo, divertido, y tan fiel a su legal que no hay forma de encandilarle. Alejandra Crepy, una belleza de esas que como decía Carlos Herrera dejan a los tíos con la boca abierta. Rosarillo Flores una gitanaza que no se parece a su familia más que en el moreno de la piel. Elena Benarroch, la peletera, se ha quedado en cuarto y mitad de lo que era gracias a un régimen severísimo.

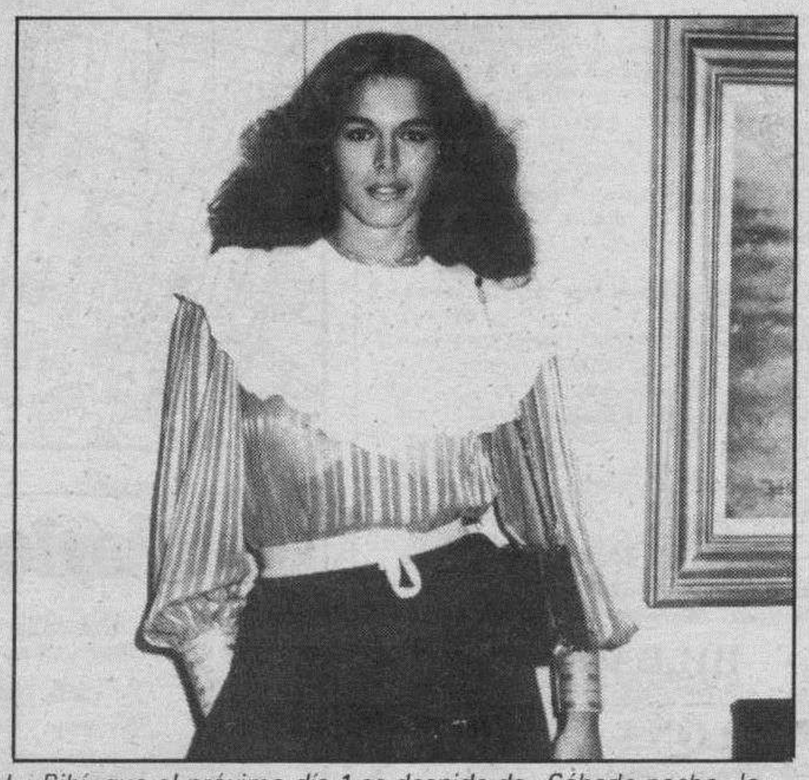

La Bibí, que el próximo día 1 se despide de «Sábado noche» lo mismo que Carlos Herrera, se los lleva por pares. Foto Archivo.

Mañana, lunes
Suplemento de
Diario de Burgos

DEPORTIVO

M.C.D 2018