Diario de Burgos

Domingo 19 de Marzo de 1989. N.º 30.177 | Fundado en 1891 | Medalla de Oro de la Ciudad | 85 Ptas.

El País Vasco se manifestó ayer tarde multitudinariamente por la paz

Una multitudinaria manifestación, con cientos de miles de personas según los convocantes, se celebró ayer tarde en Bilbao para pedir a ETA que abandone definitivamente las armas.

El lehendakari, José Antonio Ardanza, consideró esta manifestación el «paso definitivo» para el restablecimiento de la paz en el País Vasco.

Desde el balcón principal del Ayuntamiento de Bilbao, el lehendakari Ardanza se dirigió a los congregados al término de la manifestación y dijo que «no sería concebible que fuera tanta la sordera como para no escuchar nuestro clamor, el clamor de todo ese pueblo que hoy ha salido a la calle para pedir la paz».

La minifestación, que transcurrió en silencio y sin incidentes, comenzó pocos minutos después de las cinco y media de la tarde, encabezada por una pancarta con el lema de la convocatura, «Paz ahora y para siempre-Pakea orain esta betirako».

Página 29

La telefoto de «Efe» muestra la cabecera de la manifestación por la paz en al País Vasco.

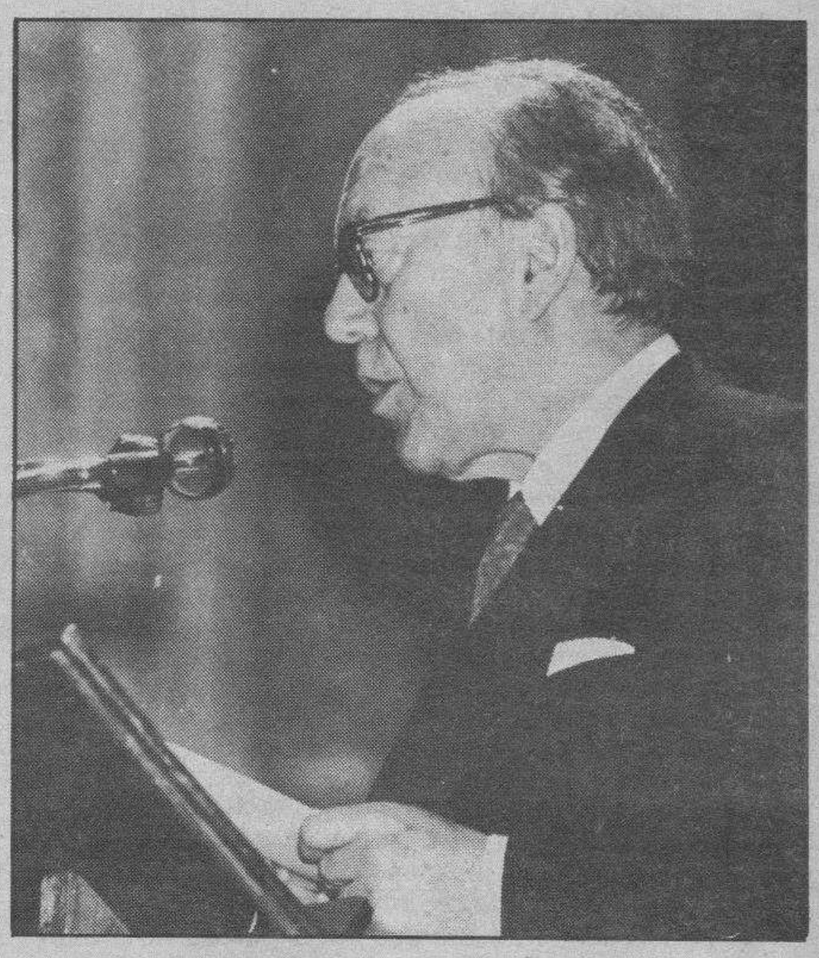

Brillante pregón de Pérez Escolar. — *El ilustre mecenas y escritor Rafael Pérez Escolar pronunció anoche en la Catedral con la presencia de autoridades, representación y numeroso público el pregón de la Semana Santa de Burgos. En la segunda parte, los Coros «Príncipe de Asturias», dirigidos por Luis Vila cerraron la Semana de Música Religiosa.*

Página 8

hoy

Rotas las negociaciones del convenio de Hostelería 6

Terminó la consulta «Operación Ferrocarril» 9

Industria Burgalesa 20

Lista fotográfica de la Lotería 45

BURGENSE DB, Especial domingo ..... cuadernillo central

«Juega y Gana» ..... 14, 62 y 63

deportes

El Real Burgos ganó en Lemona (1-2) 52

El Mirandés se afianza como líder (0-3) 52

Pida con este número Antena Semanal

El Salvador acude hoy a las urnas después de nueve años de guerra

Casi dos millones de salvadoreños podrán votar hoy, domingo, si no les han disuadido nueve años de guerra, las amenazas de la guerrilla, la falta de transporte, agua y luz, o la casi certeza de que el ganador de las elecciones será el candidato de la derecha, Alfredo Cristiani.

Los que acudan a las urnas escogerán entre siete candidatos al sucesor del actual presidente, el democristiano José Napoleón Duarte, primer civil elegido constitucionalmente en este país tras cinco décadas de regímenes militares o de facto.

En las últimas horas, ha disminuido sensiblemente, sobre todo en la capital, la tensión preelectoral y bélica, que llegó a su punto máximo el jueves, al comenzar el boicot guerrillero al transporte.

Ha sido especialmente tranquilizadora una orden de la comandancia del Frente Farabundo Martí para la Liberación Nacional (FMLN) «a todas sus unidades», que indicó que «no deben realizarse ataques a los centros de votación ni a los votantes».

Al mismo tiempo, las amenazas de muerte de la guerrilla contra los funcionarios electorales han sido levantadas de hecho en el último comunicado del FMLN.

En algunas partes del interior del país, sin embargo, continúan los combates entre insurgentes y tropas gubernamentales, según comprobaron corresponsales que visitaron distintos departamentos.

El Consejo Central de Elecciones anunció que, debido a ello, no se celebrarán comicios en 22 de los 141 municipios de este país de 21.000 kilómetros cuadrados y cinco millones de habitantes.

Alfredo Cristiani, exportador de café de 41 años, candidato de la Alianza Republicana Nacionalista (ARENA) y a quien se considera relativamente moderado dentro de ese partido de extrema derecha, aparece como claro favorito.

Página 47

Los malos tratos en Burgos tiene su origen en el alcoholismo

La Asociación para la Defensa de la Mujer "La Rueda" atendió el pasado año 48 casos específicos de malos tratos. Paralelamente otras 140 mujeres solicitaron información para pedir la separación matrimonial, argumentando en un 75 por ciento como causa fundamental los malos tratos, que en un 80 por ciento de las consultas eran físicos.

El alcoholismo, según Carmen Santos, abogada de la asociación, es el origen principal de los malos tratos que se producen en Burgos, preferentemente durante los fines de semana y las vacaciones.

De ellas 40 denunciaron su caso en Comisaría. La cifra sin embargo no es representativa, si se tienen en cuenta las que quedaron sin revelar por temor a posibles represalias o simplemente por falta de información, las que se canalizaron bien directamente por el Juzgado de Guardia o bien por otras instituciones como la Asociación para la Defensa de la Mujer.

Página 16

Mario Conde, en Burgos.— *El presidente del Banco Español de Crédito y popular financiero Mario Conde estuvo anoche en nuestra capital. Asistió junto con otras personalidades de rango nacional relacionadas con el mundo de la cultura, la economía y las finanzas al pregón pronunciado en la Catedral por el ilustre mecenas Rafael Pérez Escolar. A su estancia en el acto de la Basílica corresponde la fotografía.*

Con acento nuestro

«Me llevaría un disgusto con tenerme que marchar, tan joven como soy», dice Modesto Ciruelos

Páginas 18 y 19

MUEBLES MORAL CAYUELA

Ctra. de Logroño, s/n Telf. 221912 Burgos

M.C.D 2018

Día a día

Con el ferrocarril no hay renuncia

NO conocemos cuáles habrán sido los resultados de la consulta o del apoyo de los burgaleses al alcalde de Burgos. Antes precisamente de saberse, es ocasión de dejar bien claro que el pueblo burgalés —al margen de todo «escrutinio»— no puede ni debe dejar en el olvido y en el más lamentable de los desprecios por parte de las autoridades y representaciones de la Administración central el problema del ferrocarril en Burgos. Hace ya tiempo que desde las páginas de este mismo periódico, al margen de toda acción política, se dijo que era una exigencia irrenunciable, porque no se puede discriminar a nadie y esto se está haciendo con Burgos; porque apelando al principio constitucional de la igualdad entre todos los españoles, no es posible que el Gobierno arregle el problema viario y ferroviario de las ciudades gobernadas por grupos ideológicos afines y margine injustamente a quienes las urnas no dieron el mismo resultado, porque eso tiene un nombre muy claro, que no deseamos mencionar, por ahora.

No queremos pensar en ese tipo de calificaciones. Desde la responsabilidad de la representación popular deben afrontar de una vez por todas las instituciones el asunto más grave que en materia de ordenación urbana tiene esta ciudad, partida en dos por el ferrocarril, con un buen número de pasos a nivel, con largas colas cada día en uno y otro lado de la vía, con una buena lista de ciudadanos muertos y el cartel de que Renfe no se hace responsable de nada.

No sabemos el resultado del apoyo popular al alcalde en esta campaña. Cabe esperar que se conocerá, pero con eso no ha terminado nada. Debe ser el principio de una exigencia lógica y contundente ante los órganos de la Administración hasta que se consiga que de una vez por todas se ponga en marcha un plan de desviación o depresión del ferrocarril en Burgos.

De no alcanzarse así, los burgaleses saben a qué atenerse. En tiempos autoritarios y dictatoriales, es el pueblo el que bajo la bota del opresor está amordazado, en circunstancias libres y democráticas como son afortunadamente las actuales, la voz y el voto popular deben corregir esas discriminaciones y marginaciones intolerables. Si el PSOE cree que con la justificación que ha dado al asunto del tren todo ha acabado, está lamentablemente equivocado, porque como en el caso del sexto Instituto, ese es un problema grave que hay que resolver.

Quisicosas

Martinillos

LA Semana Santa tiene para el pueblo cristiano,— fiel a sus creencias—, el inalterable significado sacro de la conmemoración de los Misterios de la Pasión, Muerte y Resurrección del Hijo del Altísimo. Pero este sentido y sentimiento son ajenos al ruido exterior del turismo que tanto se cultiva en parcelas ajenas al sentir auténtico y a la espiritualidad.

Hoy, Domingo de Ramos, los ritos de la bendición y procesión de Palmas, abre el libro sagrado de la Liturgia de los Días Santos mientras las personas mayores recuerdan el viejo consejo de sus abuelos: «Domingo de Ramos, el que no estrena nada, no tiene manos o...se queda sin manos».

● Hoy, la Procesión pública de las Palmas tendrá de protagonistas a muchos niños que acompañarán al «paso» escultórico representativo de la entrada de Jesús en Jerusalén. El tío Rogelio, en sus reflexiones, no deja de difundir lo que juzga una inmensa moraleja, al tratar de comprender las quejas de su prójimo que, a veces, se siente maltratado de obra o de palabra: «Si Cristo, siendo Dios, fue aclamado un domingo y crucificado un viernes, ¿ que puede extrañar que el débil hombre de hoy, hecho de arcilla, pueda ser objeto de ingratitudes e injurias y valorado sólo en tanto en cuanto sirve a un interés concreto?».

● Algunas novedades presenta este año la Semana Santa en Burgos. La emotiva procesión del Encuentro que se celebra en la noche del Jueves Santo, en la plaza del Rey San Fernando encontrará el saludo de una saeta a cargo del Grupo de Flamenco que dirige Paco Arana. Esto ocurrirá cuando coincidan en dicha plaza la Archicofradía del Santísimo Sacramento de la parroquia de San Cosme, que lleva el «paso» de Jesús con la Cruz a cuestas, y la Real Hermandad de la Virgen de los Dolores, con la fabulosa talla de la Dolorosa, obra de Gregorio Hernández, de la parroquia de San Gil.

Y entonces, por vez primera en la historia de la Semana Santa burgalesa, será una madre de familia, Mercedes Velado de Muñoz, delegada de Cultura de las APAS de Burgos, la que dirigirá la tradicional alocución alusiva al Encuentro.

● Se ultima ya la edición del segundo volúmen de «Un siglo DB» que publica nuestro periódico como preparación del centenario de su fundación, que se conmemorará en Abril de 1991. El pasado año salió el primero y tuvo un eco y una acogida extraordinaria, sin precedentes para un libro de este tipo. El día 3 de Abril se presentará el segundo tomo, cuyos trabajos de edición se terminan estos días y así sucesivamente en el 90 y 91. Este volúmen tiene un total de 544 páginas que son casi más de ciento cincuenta que el anterior, pues los acontecimientos registrados en la época histórica que recoge, desde 1916 hasta 1941 justifican esa ampliación, todo ello a través de lo que publicó en su momento DB. Expectación.

● Sesenta mil metros lineales de tubería alcanza ya en nuestra ciudad la red de conducción del gas natural cuyo servicio cuenta, hasta ahora, con 8.200 usuarios en Burgos-capital, y 500 en Aranda.

La demanda es fuerte y los trabajos se multiplican para satisfacerla.

EMPRESA LIDER EN EL SECTOR DE ALIMENTACION Y HOSTELERIA, PRECISA:

VENDEDOR

Con residencia en Burgos (capital)

OFRECEMOS:
- Sueldo fijo, más incentivos, de 2.200.000 brutas anuales iniciales.
- Kms. y dietas por cuenta de la Empresa.
- Ruta a realizar: Burgos, Rioja, Palencia, Santander.
- Fichero de clientes.
- Gastos de representación.

SOLICITAMOS:
- Edad de 22 a 28 años.
- Servicio militar cumplido.
- Preferiblemente con experiencia en el ramo (no imprescindible).
- Conocimiento en el trato con grandes clientes.
- Vehículo propio.

Si tienes verdaderas aspiraciones de crearte un puesto de gran porvenir, con tu capacidad y esfuerzo en una Empresa sólida y con gran futuro, escríbenos a: PUBLICIDAD PREGON, Apartado, 789. 48080 Bilbao, indicando en sobre referencia 1.165, detallando por escrito a mano, todo tu historial tanto de estudios como profesional.

¡AGRICULTOR!
EQUIPOS DE PREPARACION DE SUELO PARA SIEMBRA
MASCHIO
GRADAS ROTATIVAS
Solicite información y demostración, sin compromiso
Importador OVLAC
Tlf. 20 71 65. BURGOS

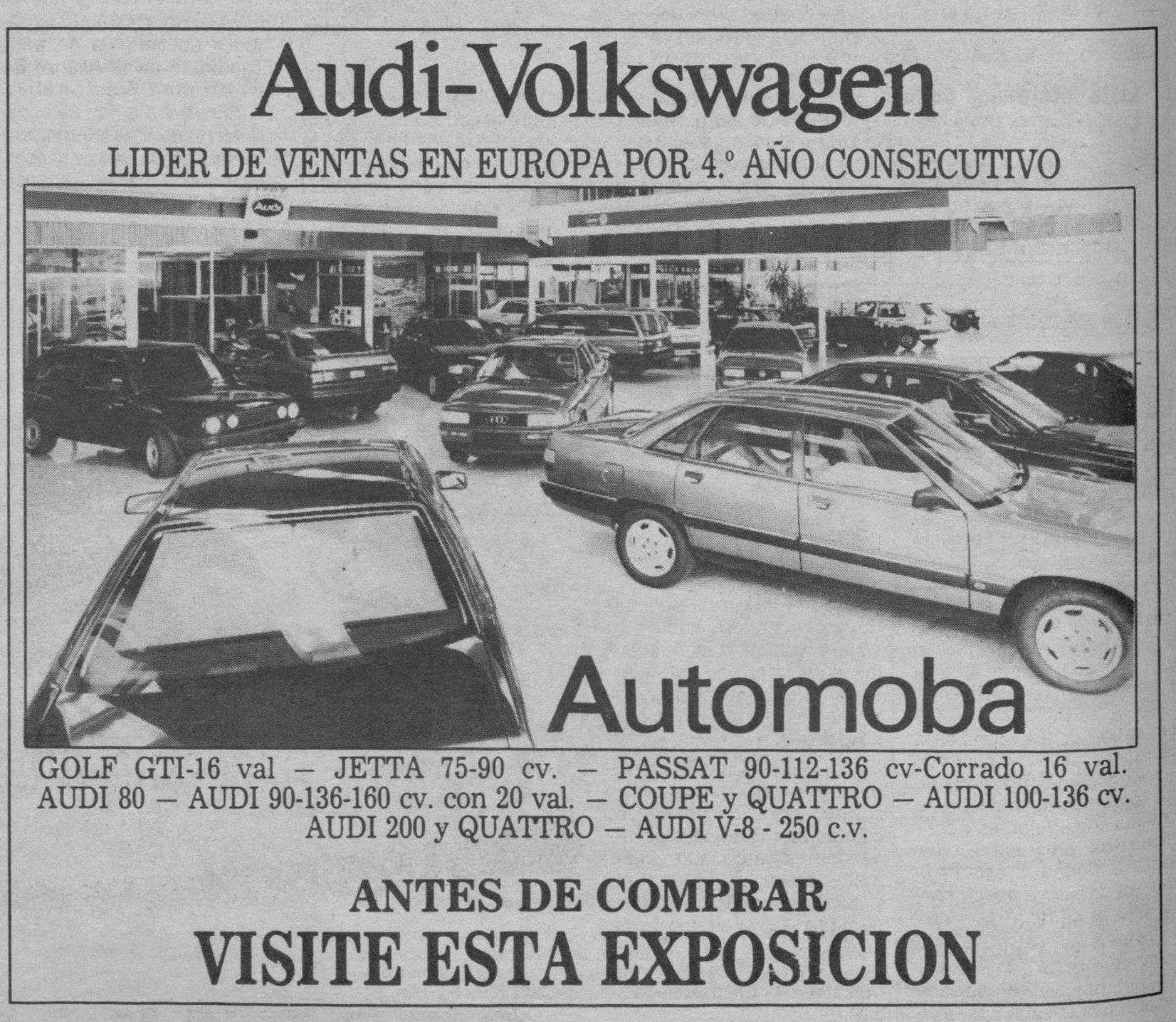

M.C.D 2018

Crónica de lo que pasa

Sobre la manifestación de Bilbao

Emilio Romero

AL acto de Bilbao en favor de la paz "y para siempre", es un acontecimiento que rebasa los cauces mismos de una convocatoria contra la violencia. Tiene una importancia transcendental, en orden al modo de estar construyendo nuestra democracia. La historia española de este siglo tuvo entre sus problemas pendientes, y no solucionados, el asunto vasco. Había nacido el proyecto nacionalista en los finales del siglo anterior y que no tenía nada que ver como han dicho algunos comentaristas e historiadores ligeros- con el liberalismo y el carlismo. Lo que se produjo tras la muerte de don Fernando VII no fue otra cosa que un problema de herencia dinástica, cuando ya los liberales y el mundo progresista de la Ilustración estaban en otros modos de hacer política, el Estado y la sociedad. Y entraban en colisión la renovación con la tradición.

El nacionalismo, desde Sabino Arana en adelante, es una intención de profundizar en las raíces del pueblo vasco y en la postulación de soluciones para su identidad y gobierno. Desde entonces a nuestros días, se han producido radicalismos y moderaciones en la historia de este nacionalismo; se buscaron fórmulas de organización propia y diferente respecto a otras regiones del país, pero el primer Estatuto tendría lugar durante la República y muy cerca de la guerra civil. Los nacionalistas vascos se pusieron de parte de la España republicana, que era la más flexible o porosa a sus aspiraciones, aunque los más expertos como Azaña e Indalecio Prieto ponían las limitaciones correspondientes. Después vendría la guerra y el régimen del general Franco, con los criterios de unidad nacional plena y el nacionalismo estuvo en el exilio. Era natural que a su regreso, tras la restauración democrática, pidieran techos más altos de autonomía que aquellos de la República. La refriega fue laboriosa, pero no dura. Adolfo Suárez, entonces presidente del Gobierno, quería a toda costa la conciliación y el entendimiento. El suceso de Guernica unos años más tarde, y con el Rey en un primer plano, fue desgraciado, pero los nacionalistas históricos y responsables reaccionaron muy bien.

En cualquier caso hemos tenido en el País Vasco, y desde la expectación del resto de España, un problema sin resolver, y en algún aspecto muy triste, como es el del terrorismo. El nacionalismo que aparecía en la restauración democrática tenía varias especies: el radical hacia la independencia, representado por ETA y Herri Batasuna; el histórico con sus pretensiones de gobierno pleno, aunque en la comunidad del Estado español, que era el del PNV; y también existían unos nacionalismos nada dogmáticos, sino de solidaridad con todo lo español que era una izquierda política y el socialismo. En los últimos años el nacionalismo histórico del PNV se dividía en dos grupos o partidos, por razones de personalismos y de ritmos o proyectos en el modo de actuar. Toda esta diversidad, y los varios procedimientos en las ideas y en el comportamiento, no han hecho otra cosa que retrasar una gran esperanza vasca en el progreso y en la prosperidad. Fue siempre una comunidad alarmante hacia fuera y hacia dentro. Pero parece que las cosas han cambiado en orden a un pragmatismo respecto a lo que sucede en el mundo exterior y en la vida nacional. El País Vasco es una Comunidad que necesita menos romanticismo político o dogmático, y más espaíritu práctico para convivir con el Estado español y con el mundo internacional, y en dos asuntos que son básicos para todo lo que se nos viene encima, que es lo económico y lo social.

Los idealismos están en baja en todas partes, y a lo que se aspira es a la paz, o a la prosperidad y a los altos niveles de vida. España sabe que ya no está organizada con arreglo al viejo "centralismo", y hoy el protagonismo político, administrativo, económico, social y cultural, es plural en la conformación de un Estado moderno. No se debe, ni se puede ir más lejos, de todo esto. Tenemos ya un federalismo encubierto, pero con la figura de un Estado que tiene que ser ejerciente y representativo en el proyecto de unidad de Europa y en su papel interior y exterior. El País Vasco está muy cerca de alcanzar un autogobierno satisfactorio en el que aparecerán las esencias de su nacionalismo histórico, pero en el compromiso general con toda la Nación española. La manifestación de Bilbao es toda una expresión que pone de manifiesto el espíritu de lo que he mencionado, y el necesario respeto a la democracia.

«Reflexión prescindible»

Un pintor finlandés y Burgos: P. Manninen Honka

Antonio L. Bouza

LAS grandes exposiciones de Madrid deparan a veces dobles encuentros: con el artista que expone y con personas a quienes habíamos dejado de ver o de tratar, por una u otra circunstancia. A fin de cuentas, cada reencuentro es motivo de alegría y reinicio de la interrumpida (aún brevemente) o no comenzada relación estrecha. Hace unos años, con ocasión de la grandiosa muestra sobre Picabia en las salas Ruiz Picasso, redescubrimos al maestro burgalés Modesto Ciruelos, y ahora, en el Centro de Arte Reina Sofía (el popularmente llamado «sofidú» por el «pompidú» parisino) y viendo la exposición de Matisse, recuperamos a Pentti Manninen Honka, el notable pintor (acuarelista sobre todo) que por los años setenta vivía en Burgos; una de las etapas, según él mismo dice, más felices de su vida. Especialmente en relación con el arte, pues en Burgos realizó Honka, en 1972 y en la entonces Sala de Información y Turismo, su primera Exposición Individual.

P. Manninen Honka, nació en 1932 en Helsingissa, Finlandia, y vino a Burgos como Pastor de una Iglesia reformada, creo, pues no recuerdo la denominación exacta. Hombre de reciedumbre nunca mejor dicho que nórdica y de peculiar fisonomía, a primera vista se reconoce en él a un hombre bueno de fuerte personalidad; cosa de difícil conjugación entre nosotros los de más al Sur. Y además de en su ocupación esencial, pronto se dio a conocer por el ministerio de su arte; que el otro, lo ejercía en el ámbito correspondiente y sin más proselitismo que el de un permanente ofrecimiento; una disponibilidad de servicio a los demás, en el silencio interior y el respeto a las conciencias. Y aquí, como anotábamos, realizó la primera muestra individual de su obra pictórica, madura ya entonces pero que aún enriquecería increíblemente en corto tiempo.

Y más y más, porque ahora mismo, en la exposición de Matisse, se entusiasmaba y hacía partícipes de su admiración a quienes a su lado le escuchábamos y veíamos explicar y accionar ante los sobrios dibujos del maestro francés; trazos a lápiz que son como la cara austera del «fauve» de su pintura. Porque Manninen Honka está trabajando más que nunca con el dibujo, en el que consigue la maravillosa fuerza de la simplicidad genial. Y es que para expresar algo de una manera tan directa y contundente, lo primero es poseer la fuerza interior que guíe a la mano; que lo contrario no pasa, en el mejor de los casos, de artificio. Dice el pintor finlandés, actualmente vecino de Palma de Mallorca, que no quiere que le encasillen (ni él encasillarse) en sólo acuarelista; y ahora mismo hace maravillas con el lápiz plomo y experimenta con los acrílicos: «que me comienza a gustar». Porque antes de tomar algo como medio de expresión, lo prueba y comprueba sin prisa pero incesante; hasta que su mucha exigencia «lo da de paso». Y en los años mil novecientos ochenta y siete y ochenta y ocho ha realizado numerosas siluetas con tijera.

Es tal su afición por el arte (el de ayudar a los hombres incluido) que según confiesa, le daría lo mismo: «grabado, óleo, dibujo, poesía, música o pintura». Y se define en su curiosa modestia, como «aprendiz de todo, maestro de nada». En poesía precisamente le hizo una hermosa semblanza aquí en Burgos, aquel singular personaje, poeta, músico y pintor sudamericano, Díaz Brito, que por esos años (¡cómo pasa el tiempo!) tuvo su resonancia en los medios culturales de la Cabeza de Castilla: «—Tenía los ojos limpios... / y las manos diestras / de viejos pescadores / ... / Pintó sin murmurar palabra / sin parpadear siquiera. / Pintó y olvidó que el Mundo transcurría. / Aquella paz / intacta / suspendida / entró profundamente por sus ojos / traspasó sus pupilas / y bañó de luz / sus sombras y sus dudas / .... /.

Sin contar las numerosas colectivas, de 1972 a hoy, ha expuesto individualmente Manninen Honka en: Burgos, Torni, Valladolid, Asturias (Oviedo, Avilés, etc.), Bayonne, Salamanca, Zamora, Pontevedra, San Sebastián, Cantabria (Santander y Torrelavega), Segovia, Aranda de Duero, Madrid, y varias veces en Helsinki; La última en 1988. Y se han ocupado de su obra varios críticos de reconocido prestigio que han coincidido en destacar la delicadeza de casi todos los cuadros del pintor finlandés, que «compone», aún la realidad del paisaje, de manera admirable. Y es asimismo notable su maestría en la acuarela para combinar la técnica «seca» del principal motivo, con una dilución de términos por el procedimiento «húmedo»; de manera que se destacan o desvanecen los contornos, a voluntad, consiguiendo suavizar los a veces duros contrastes de esa difícil modalidad pictórica.

En Burgos vivió en el Paseo de los Pisones y habrá quien le recuerde perfectamente, como a su familia, cuyo hijo es hoy un experimentado proyectista en diseño de letras allá en Finlandia, y su hija, psicólogo, creo, en Nueva York. Y así andan los Honka, de Mallorca a EE. UU. y Finlandia, con escalas (muy de ciento en viento) en Madrid para ver algún acontecimiento extraordinario de arte... y encontrarse, como en este caso, con Burgos en la persona de un escritor de aquella su época en tierras castellanas.

Cartas al DIARIO

Lo que exige es lícito e importante para Burgos

Como todos sabemos, el Ayuntamiento ha puesto en marcha una campaña en pro de la desviación del ferrocarril. Naturalmente no faltan quienes digan que lo aprovecha el señor alcalde en su beneficio y con el dinero de todos, pero de sobra sabemos los burgaleses el boicot del que estamos siendo víctimas por parte de los organismos del Estado con los consiguientes y continuados perjuicios para nuestra ciudad. Y ésta es la que en definitiva nos importa. ¿No es cierto?

Sólo poniéndonos en pie para unirnos a esta campaña que, por bien organizada es la más sensata, nos pondremos en vías de alguna solución. Digamos basta a los muertos, a los atascos y al tercermundismo que para Burgos suponen estos pasos a nivel. Y no es que estas letras traten de defender a nadie. Es sencillamente pensar con sensatez y como burgaleses.

Por ello, cada ciudadano que se sienta burgalés de corazón debe de unirse en este asunto a nuestro alcalde demostrando que lícitamente exige lo que para él y Burgos es sumamente importante. Ya va siendo hora de dejar de ser niños. ¡Digamos todos sí a la petición de nuestro Ayuntamiento!.

E.M.C.

SRTAS. AUXILIARES CLINICA-GERIATRIA
(Tituladas)
y
SRTAS. LIMPIEZA
Edad 18-25 años, para Residencia Tercera Edad en Calella (Barcelona). Trabajo todo el año. Manutención y estancia a cargo de la Empresa. Contrato, S.S. Leer bien el anuncio antes de informarse. **Telf.: (93) 7692911.**

CLINICA DENTAL
- Servicio Odontología (sin cita previa)
- Cirugía y prótesis
- Endodoncia (Desvitalizaciones)

P.º Regino S. de la Maza, 3-1.º G. Tel. 270259.

¡AGRICULTOR!
SEMBRADORAS NEUMATICAS DE PRECISION PARA REMOLACHA, MAIZ, GIRASOL...
NODET
1.ª Marca Europea
Distribuidor: OVLAC
Tlf. 20 71 65. BURGOS

M.C.D 2018

Apuntes de fin de semana

«...Ni comparte, ni siente el corazón»

V. Ruiz de Mencía

«...Alzo la mano, y tú me la cercenas.
Abrí los ojos: me los sajas vivos.
Sed tengo, y sal se vuelven tus arenas».
(Blas de Otero)

EL lamento se hace saeta en este tiempo santo de oración y penitencia. Del alma de cada templo sale en desfile al alba la cofradía de cada cual, arrastrando el sayón de las miserias humanas, alimentando la luz ténue que el viento apaga, elevando la plegaria al Nazareno en la misteriosa Galicia, en la perfumada Andalucía, en la severa Castilla que sigue queriendo sus Cristos desnudos, sus Vírgenes sin doseles y su lamento y quejido lanzado al horizonte de una noche de Viernes Santo con grito lastimero.

Están los «pasos» dispuestos a la vera del camino, las Vírgenes transidas por la pena de una nueva Semana Santa, los penitentes ensayados se calan sus capuchones y en medio del nuevo drama del Calvario el Hombre, el Dios compasivo, bondadoso hecho misericordia de cada día.

Junto a las bóvedas que rezuman cirio de tantas ceremonias, brama el vértigo de la carretera, donde se desarrolla la «olimpiada popular», de todas las vacaciones. El motor a tope, el plástico bancario dispuesto, la cuenta exhausta, la vergüenza escasa, pero el gusto del relax, el morbo de la velocidad y el aliciente del bronceado en el rostro o en las piernas, suple a tanta ceremonia de otrora, aunque en cada coche se hayan signado sus rincones con los San Cristóbal de casi todos los calendarios.

Bien predica quien bien vive, recuerda Cervantes, mientras Cicerón responde que la salud es la primera Ley del pueblo. Y no hay nada mejor para el cuerpo que la vida cómoda: buen yantar, mejor vestir y menos penitencia. ¡Harto dura es la vida! ¡Bastante cruel nos fustiga Hacienda!

En medio la Semana Santa. El Amor Fraterno que nos recuerda que todos somos semejantes, que compartir es otra cosa, que junto al porcentaje del convenio que se niega hay un poco de insolidaridad que se consagra.

Los hoteles en todas las costas abarrotados, las colas del INEM no dan abasto; la súplica espiritual puede ser escuálida, la oración insuficiente, pero el brindis generoso en la nueva Pascua que se nos anuncia. Es cierto que ya no siente el corazón «porque arrancamos una espina», de quien a nuestra vera arrastra su verdad, que no entendemos.

El redoble del tambor se hace llamada, la trompeta evoca el reclamo y en la severidad del paso penitente, la España insolidaria se manifiesta junto al harapo de su parados o al materialismo de sus gentes de espaldas a la Cruz del Nazareno, que porta el madero de tantas culpas...

La fiesta se ha hecho presente. El largo puente es tregua de negociación y desconcierto; de lenguas lacerantes con mensajes de calma para volver y regresar mañana.

Enmuedecen ya las pancartas de esa manifestación de paz en el País Vasco; la «bodeguiya» quedó desierta en tiempo de abstinencia; otros convenios interesan más que los de todos, ¡qué importa que la Tierra se caliente! Refresca el mar y en su equilibrio térmico calma la sed de quien espera la justicia y templa los nervios de los que no pueden recuperar la esperanza.

Las dos Españas. La que vive y goza y la que avanza penitente ante el Cristo de las penas y los llantos. La España guapa y jaranera que junto a la saeta del tránsito brinda con vino fino la fiesta que ni es ayuno ni recogimiento. Es la España «beatiful», que vaca y se divierte en busca de una Pascua diferente, porque ni la subida del Indice de Precios al Consumo, ni las aventuras de los Albertos, ni los suspiros de la Preysler ni los exabruptos «del Guerra» la perturba. Pasa de todo como de las histerias aparentes y de los zarpazos fallidos de quien sólo desea, por encima de todo, disfrutar a lo grande la vida, porque ciertamente doña Concha, son tres días; uno para nacer, otro para medrar y el resto para vivir.

Y el resto: «Ser —y no ser— eternos, fugitivos. ¡Angel con grandes alas de cadenas!».

Café con leche

Piedras contra la democracia

Enrique del Diego Simón

EL alcalde socialista de la localidad andaluza de Cala, empedró una calle de su ciudad con el emblema del PSOE, o sea con puños y rosas, y tal parece que dicha decisión no cayó demasiado bien en algunos vecinos, especialmente de signo político contrario, e incluso en algunos miembros del propio Partido Socialista. Al final el alcalde, que se apellida Donaire, y al que para hecer honor al apellido, imaginamos gracioso, garboso, gallardo y gentil, ha tenido finalmente que desempedrar la parte empedrada con el símbolo socialista, en la calle que se llama Libertad.

Creía yo, que las únicas piedras conflictivas son las que se acumulan en los conductos biliares o en los riñones, esas que producen litiasis, cólicos agudos y dolores intensos, pero miren ustedes por donde en todos los sitios cuecen habas, en todos los pueblos surgen problemas y en todas las calles se puede hacer propaganda partidista. Tomando ejemplo del alcalde de Cala, habrá que pensar en pavimentar el Espolón con el emblema del P. P. por dos razones: una, porque es el partido con ideología mayoritaria en Burgos y lo va a seguir siendo, y otra, porque, en todo caso, siempre queda el recurso de decir que no es propaganda partidista, sino homenaje a los muchos Pepes y Pepas que en Burgos existen. Y a ver quien dice que no.

El berrinche

Para pedrada la que propinó el presidente del Banco de Crédito Local, García de la Riva, a los parlamentarios socialistas, Laborda y Sanz. Y es que no hay derecho que se traiga a un correligionario ilustre para hablar del programa 2.000 de los socialistas, o sea de futurología, y el hombre afirme que no sólo no tiene ningún problema planteado con el Ayuntamiento y la Diputación, sino que éstas cumplen sus obligaciones con absoluto rigor, y que por lo tanto son buenos clientes. ¡Traigan hielo para el chichón!

A don Federico Sanz, que es un pedazo de pan, un sudor se le iba y otro se le venía, cuando el señor presidente afirmaba que «ni el Ayuntamiento ni la Diputación de Burgos me deben un duro por impago de letras. Son buenos clientes y tienen crédito», andaba soltando recados, pataditas, indirectas y pellizcos a Laborda para que mandase frenar al locuaz presidente, pero al final, tuvieron que soportar el chaparrón, aguantar el berrinche y admitir que habían quedado en cueros cuando se habla de la insolvencia del Ayuntamiento.

Para mayor ignominia, la afirmación de que el alcalde está en el Consejo de Administración por decisión de la Federación Española de Municipios y Provincias, colmó el vaso de la paciencia, la templanza y la temperancia de los parlamentarios socialistas, y motivó su rápida respuesta para intentar desdecir al señor presidente del Banco, reforzar la actitud crítica de los concejales socialistas en el Ayuntamiento, y confirmar que lo dicho por don Andrés García de la Riva tiene poco fuste y no hay que hacerle mucho caso.

El episodio anterior —dicen— hay que atribuirle a la imprevisión o a la mala cabeza del responsable en Burgos del programa 2.000. Pero entre la mala cabeza del responsable irresponsable, y la mala lengua de don Alfonso Guerra, me quedo con... ninguno. El señor Guerra se ha lanzado sin paracaídas a hablar de dogmatismos eclesiales diciendo que le es igual que detrás de una actitud dogmática haya una cruz griega, una svástica, una estrella de cinco puntas o ¿un puño y una rosa?

Don Alfonso Guerra tiene la lengua sucia. Ya saben ustedes que los médicos en una primera exploración te dicen: saque la lengua. Si ésta está sucia puede denotar alguna afección gástrica. Bueno, pues cuando al señor vicepresidente del Gobierno le duele el estómago o está flojo de vientre, se le ensucia la lengua y la emprende a dicterios, maldiciones y psordinarieces con el primero que pilla. No hay que hacerle mucho caso porque luego se le pasa y parece Alfonso María de Ligorio.

El instituto catalán

Y para guerra, o al menos batalla, la que se ha desencadenado entre el director provincial del Ministerio de Educación y Ciencia y el Ayuntamiento, sobre el manido, debatido y polémico tema de los terrenos para un posible Instituto de Bachillerato en Gamonal. Como mi cargo municipal me faculta para hacerlo, mi condición de vecino me lo exige, mi carácter de padre de familia numerosa me lo demanda, y mi artículo semanal lo posibilita, utilizo facultades, exigencia, demandas y posibilidades para dar mi opinión.

El director provincial ha hecho un planteamiento engañoso. Es verdad que el Ayuntamiento «puede» colaborar, pero el Estado «debe» hacerlo. La diferencia entre «poder» y «deber» es sustancial, es la que existe entre la voluntad y la obligación, entre la libertad y la exigencia. Que yo sepa, ni el tiempo ni las costumbres, consolidan obligaciones, más aún cuando éstas repercuten sobre el patrimonio, o vulneran el sacrosanto ejercicio de las personas o las entidades a actuar en libertad y en derecho.

Por la vía voluntaria, el Ayuntamiento puede, por ejemplo, reconsiderar el uso del templete de música del Espolón, cambiar los adornos en hierro forjado, hacer como el alcalde de Cala, poniendo puños y rosas, y destinarlo a arengario socialista, para más directamente cuestionar, atacar, arengar al pueblo contra José María Peña. Puede también recalificar la Plaza de Santiago, para hacer en ella un centro de inseminación artificial. «Puede»... pero no «debe». En cambio el Estado «debe» adquirir, permutar o expropiar, qué es más directo, más eficaz y más rápido. Y cuando alguien afirma que el Estado no expropia, le invitamos a que se ría con la más famosa expropiación de la España democrática: la de Rumasa.

Lo que pasa que el señor delegado, que sí recibió a los padres de Gamonal, se atribuyó el papel del chico bueno, y les contó que el malo de la película era el Ayuntamiento, con lo que al no recibirles el alcalde, se produjo una cierta indefensión ante la afirmación del otro. Hoy, que tanto se reclaman los derechos, hay que exigir a todos —incluido el rico Epulón— el derecho a que cumplan sus deberes. Porque puede ocurrir que el dinero que se ahorra el Estado, junto con otros en circunstancias parecidas, pueda destinarse a temas educativos tan importantes como la enseñanza del catalán —para la cual el señor Pujol ha pedido 3.000 millones de pesetas— o la del vascuence en las ikastolas, y no me parece bueno ni justo, que los burgaleses tengamos que contribuir con nuestros escasos recursos a estas peticiones idiomáticas, por muy catalanas que fueran.

Que si importantes son los derechos, tan importantes son los deberes, entre los cuales está el del rico Epulón de proveer y pagar la enseñanza sin esperar regalos del Lázaro burgalés, sin condicionarlo a donativos, sin maniobras ni demagogias, sin presiones ni confusiones. El Estado puede y debe, si es realmente necesario, actuar con eficacia, rapidez y honradez. Como nos gusta a los burgaleses. Sin tirar piedras al tejado municipal.

Ramón

M.C.D 2018

Las «colas» de espera no fueron muy grandes

Concluyó la huelga de dos días de los trabajadores ferroviarios

Burgos (DB). — A las veinticuatro horas de ayer, sábado, concluyó la huelga de dos días convocada por el Comité de Personal de RENFE, como medida de presión para conseguir sus reivindicaciones.

En Burgos, según nos informaron fuentes ferroviarias, la incidencia ha sido inferior a otras ocasiones, aunque no por ello ha sido excasa. Sin embargo, la nota dominante de esta jornada de huelga ha sido el cumplimiento de los servicios mínimos y la normalidad, donde no se registraron ningún tipo de incidentes.

Finalmente, hay que decir que el Comité Intercentros de RENFE (CC.OO. UGT y SEMAF) ha convocado nuevos paros para los días 6 y 7 de Abril, al objeto de presionar en la negociación del convenio colectivo, que afecta a más de cinco mil trabajadores. Si bien es cierto, durante los días festivos de Semana Santa no se convocarán más jornadas conflictivas.

La huelga provocó que las vías estuvieran desiertas, aunque se cumplieron los servicios mínimos

KELLS college

CURSO DE VERANO EN CANADA

• JOVENES 14 a 20 AÑOS (4 horas diarias de clase)
• ADULTOS (Intensivos. 6 horas de clase al día)
Estancia en familias.

SALIDA: 5 Julio **REGRESO:** 2 Agosto

ULTIMAS PLAZAS Cierre inscripción: 31 de Marzo

OTROS CURSOS: – Verano y Académico en Dublín – Secretariado en Dublín y Ginebra

Información. Delegación Welcome en Burgos:
Secretaría Centros de Idiomas de la Caja de Ahorros del Círculo (CENTRID, S. A.)
Pl. de España, s/n - (Obras Culturales) Tel. 21.87.90

Organización Técnica VIAJES DUBLIN, S.A. Almagro, 27 - Madrid. G.A.T. 951

SI NECESITA DINERO

Y POSEE ALGUNAS DE ESTAS GARANTIAS:

PISOS, LOCALES, CHALETS, FINCAS, ETC...

Le resolvemos sus problemas rápidamente, en hipotecas somos los más baratos del mercado hipotecario privado.

¡¡CONSULTENOS!!

TELF. (947) 26 21 04
BURGOS

GUAPO Y LISTO.

Ponte guapo con tus nuevas gafas de sol Multi-Sol, y la camiseta ¡gratis! que vas a conseguir. Gafas Multi-Sol, tope moda y marcha como a ti te gusta, desde sólo 1.500 ptas. Si eres un tío listo, no pagues más en otro sitio.

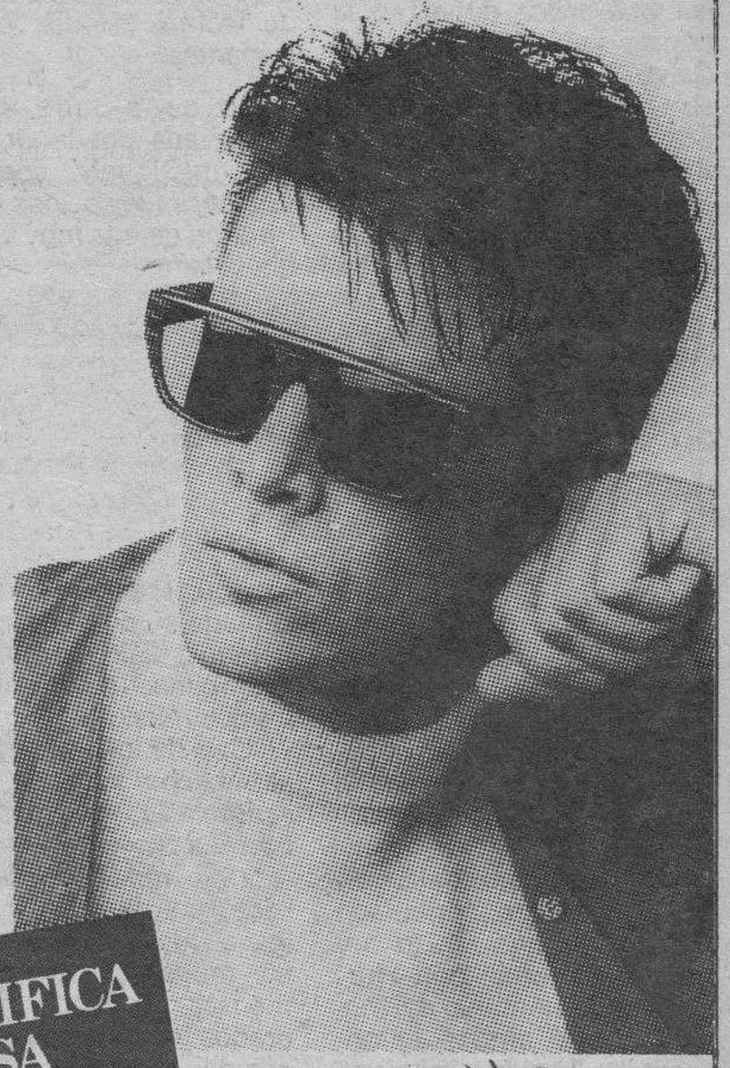

OPTICA CIENTIFICA BURGALESA
MULTIOPTICAS
Avda. del Cid, 14 — Arzobispo Pérez Platero, 17
BURGOS

GAFAS MULTI SOL
Tus gafas Multi-Sol, con camiseta ¡gratis!

CREDITOS cajaburgos

▶ PARA CUALQUIER FINALIDAD.
▶ A LA MEDIDA DE SUS POSIBILIDADES.
▶ AL MEJOR PRECIO.

LA SOLUCION

Así son nuestros créditos.
Sencillos, cómodos, rápidos, flexibles.
Para solucionar cualquier problema o necesidad, para llevar a cabo sus proyectos e ilusiones.
Expónganos su caso.
Díganos la cantidad que necesita, cuánto quiere pagar al mes, el plazo que considera adecuado... y haremos un crédito a su medida.
En la Caja puede elegir su crédito.
¿Quiere comprobarlo?

CAJA DE AHORROS MUNICIPAL DE BURGOS

M.C.D 2018

Fiesta en el Círculo de la Unión con entrega de trofeos a ganadores de campeones

Burgos (DB).— En la noche y madrugada últimas ha tenido lugar en los salones del Círculo de la Unión una brillante fiesta con motivo de la entrega de premios correspondientes a los torneos sociales de mus, chapó y brisca femenina.

Los ganadores de la presente edición han sido: de mus, don Cipriano Santamaría, Estépar y don Elías Gutiérrez Cortés; de chapó, don Enrique Herrero Rascón y don Eduardo Mencía García y de brisca, doña Teófila López, doña Serviliana Sanz Calvo y doña Inés Cardeñoso Lagunilla. El acto estuvo presidido por la «reina» de la Sociedad, señorita Victoria Pérez García, así como por los directivos de la sociedad y los representantes de las entidades que han donado los trofeos, que han sido en esta ocasión, el Ayuntamiento, la Diputación, el Banco de Santander y la Caja de Ahorros del Círculo Católico.

El presidente del Círculo de la Unión, don Elías Gutiérrez González, dio la bienvenida a los asistentes resaltando el elevado índice de participación, para a continuación ser el vicepresidente, don Gervasio Peña Pastor, quien dirigió la entrega de Trofeos a todos los participantes.

La cena-baile estuvo amenizada por la Orquesta «Visión-Digital», con gran asistencia de socios que disfrutaron de una muy agradable velada.

Representación teatral en el Colegio La Salle por los alumnos de COU

Burgos (C.).—La obra teatral del converso y pobre de Asís, Francesco, se presentó con gran afluencia de público, sobre todo padres de los alumnos del colegio, a las ocho de la tarde, en el salón de actos de dicho colegio.

El grupo de teatro de COU, preparado y orientado por el Hermano Federico y por los señores, don Fidel López y don Antonio del Moral, alumnos ambos del primero, ha llevado a cabo una función teatral y cultural digna de representarse en los grandes escenarios.

Francesco, obra teatral que tiene como fondo la vida juvenil y social en Asís de Francisco y de su amiga Clara.

Vicisitudes guerreras, propias de la Edad Media y vividas por Franceso le hacen pensar y repensar su vida. La lectura del Evangelio le cambia, oye la voz de Dios en la capilla de San Damiána y se decide a cambiar de vida.

La oración, pobreza y seguimiento de Cristo son su ideal. Compañeros y amigos de él, Bernardo, León... Felipe le siguen y fundan la primera fraternidad. Elaboran su primera regla de vida y Clara, perteneciente a la alta sociedad, les sigue en su vocación. Fundan juntos la vida consagrada y conventual franciscana.

Aquí acaba la obra, presentada en cuadros, en monólogos, diálogos y algunos acompañados con elegidos fondos musicales.

Uno de los actores invita al público a seguir la obra y estimula a que haya muchos francescos en la vida.

Obra muy bien desarrollada, con exquisito gusto, los cuadros muy bien ambientados y con su fondo de mensaje cristiano y muy logrados los fundidos de luz y sonido.

Obra modélica en su montaje y representación. Más de admirar es que alumnos de COU hayan ocupado algunos tiempos libres y de descanso para desempeñar, como profesionales de las tablas, papeles tan variados y comprometidos. Encarnaron perfectamente sus personajes y tienen un gran porvenir en el teatro sobre todo los que hicieron de Francesco, Bernardo, Bernardone, Clara... todos ellos.

Supieron llevar al numeroso público el mensaje de franciscanismo.

Enhorabuena a este grupo de actores y a sus maestros en este arte. Que cunda el ejemplo y es alencionante ver a gente joven de ambos sexos que conjuga sus estudios con ratos de ocio y de bien hacer.

ICONA convoca el premio del Día Forestal Mundial

Burgos (G.C.). — El Gobierno, a través del Instituto Nacional para la Conservación de la Naturaleza (ICONA), del Ministerio de Agricultura, Pesca y Alimentación, ha convocado un concurso de trabajos cuyo objetivo primordial es destacar las relaciones hombre-bosque a lo largo de la historia.

Este premio, convocado con motivo del Día Forestal Mundial, el 21 de Marzo de 1989, tendrá como lema «El hombre y el bosque, los recursos naturales y la tecnología: bases para una nueva relación». Podrán participar las clases o grupos de alumnos que, junto con sus profesores, cursen en el año académico 88-89, estudios de BUP, COU y FP, valorándose de forma especial el estudio del proceso evolutivo de la tecnología humana y su capacidad transformadora del medio natural a través del tiempo. Los trabajos deberán enviarse desde el 21 de Marzo al 15 de Mayo al ICONA, en la Gran Vía de San Francisco, 35, 28005, Madrid.

Evangelio

«¡Bendito el que viene en nombre del Señor. Hosanna!»

José-Antonio Abad

«EN el aquel tiempo, Jesús iba hacia Jerusalén marchando a la cabeza. Al acercarse a Betfagé y Betania, junto al llamado monte de los Olivos, mandó a dos discípulos diciéndoles:

«Id a la aldea de enfrente. Al entrar encontraréis un borrico atado, que nadie ha montado todavía. Desatadlo y traedlo. Y si alguien os pregunta: ¿Por qué lo desatáis?, contestadle: El Señor lo necesita».

Ellos fueron y lo encontraron como les había dicho.

Mientras desataban el borrico, los dueños les preguntaron: ¿Por qué desatáis el borrico? Ellos constestaron: «El Señor lo necesita».

Se lo llevaron a Jesús, lo aparejaron con sus mantos y le ayudaron a montar. Según iban avanzando, la gente alfombraba el camino con los mantos.

Y cuando se acercaba ya la bajada del monte de los Olivos, la masa de los discípulos entusiamados se pusieron a alabar a Dios con gritos por todos los milagros que habían visto, diciendo: «Bendito el que viene como rey, en nombre del Señor».

Algunos fariseos de entre la gente le dijeron: «Maestro, reprende a tus discípulos».

El replicó: «Os digo que si estos callan, gritarán las piedras». (San Lucas, 19,28-40).

Hoy es Domingo de Ramos y primer día de la Semana Santa. Un día en que la liturgia de nuestra Madre Iglesia nos remite a dos hechos distintos pero indisolublemente unidos: el triunfo de Cristo y el anuncio de la Pasión.

El triunfo de Cristo sólo será pleno y completo dentro de ocho días, cuando celebremos otra procesión: la que va del sepulcro vacío al Cielo, en la que Cristo, glorioso y resucitado para siempre, es acompañado por el cortejo de los hombres y mujeres de toda condición, raza y nación, que han sido redimidos por El. El de hoy es parcial: Cristo entra en Jerusalén entre vítores y aclamaciones. «Bendito el que viene en nombre del Señor. Hosanna (¡viva!) en las alturas». Entra en calidad de Rey-Mesías, montado en un borriquillo, símbolo de realeza. Pero entra para sufrir una gran tragedia: el desprecio de su pueblo, su repulsa más total y la condenación a muerte en una Cruz, símbolo hasta entonces de la muerte más ignominiosa.

Esa entrada en Jerusalén se ha celebrado desde los primeros tiempos con una procesión, en la que los cristianos, imitando las aclamaciones y gestos de los hebreos, vitorean a su Señor con el fervoroso «Hosanna». La monja española del Birezo, Eteria, nos ha dejado en un libro de viajes, la experiencia que ella vivió en la Ciudad Santa durante el siglo IV. «A las cinco de la tarde —dice—, estando todo el pueblo reunido y después de haber leído el relato donde se dice que los niños hebreos salieron con palmas y ramos al encuentro del Señor, diciendo: «Bendito el que viene en nombre del Señor», se inicia la procesión, en la que participan el obispo y todo el pueblo congregados en el monte Olivete. El pueblo va delante del obispo cantando antífonas e himnos, respondiendo siempre «Bendito el que viene en el nombre del Señor». Y todos los niños de aquellos lugares, aún los que no pueden ir a pie y son llevados al cuello por sus padres, acuden y llevan ramos: uno de oliva y otros de palmas; y así es llevado el obispo en la forma que fue llevado el Salvador. Desde lo alto del monte, atravesando toda la ciudad, van a pie, despacio para que no se canse el pueblo».

Durante la Edad Media la procesión adquirió un carácter dramático. Ese es el momento en que aparecen expresiones plásticas como la talla de Cristo, en asnillo, etc. En ese momento se desfigura parcialmente el significado primitivo de la fiesta, que había pasado de Jerusalén a las iglesias de Oriente en el siglo V y a las de Occidente en los siglos VII y VIII. Después de la reforma litúrgica, iniciada por Pío XII y consumada en el tiempo del posconcilio, la procesión ha sido devuelta a su primitivo sentido: acompañar a Cristo triunfante en su entrada Mesiánica a Jerusalén. Ministros y fieles pueden llevar ramos y palmas. La borriquilla no debe desviar la atención del eje central: Proclamar el triunfo de Cristo Mesías-Rey-Redentor.

Pero esa procesión no se agota en sí misma, sino porque concluye con la entrada en la Iglesia, donde se proclama la Pasión del Señor. La Pasión es el relato evangélico más importante, junto con la Resurrección. Hay que leerla entera. Si lo realizan tres ministros —como está aconsejado—, resultará más provechosa. La carencia de luces, incienso y saludo inicial son signos de austeridad y tristeza. Pero no debe sobrecogernos este texto grandioso. Porque la pasión de Cristo no es una obsesión cualquiera. Es una pasión gloriosa. Cristo, al morir en la Cruz, dio muerte a la muerte.

Actividades políticas y sindicales

Rotas las negociaciones en el convenio provincial de Hostelería

Burgos (DB). — La Secretaría de Información de la U. P. de CC. OO. de Burgos hace público un comunicado en el que se dice que, en la reunión de la comisión negociadora del convenio provincial de Hostelería, celebrada el pasado jueves, se produjo la rotura, en la práctica, de las negociaciones, dadas —dice— las profundas diferencias que separan las posiciones de patronal y sindicatos.

Y añade:

«La petición sindical se basa en la reducción de jornada, descanso semanal de dos días, incremento salarial del 7 por ciento, con una tercera paga extraordinaria y revisión salarial en lo que el IPC previsto sea superado, mejora de las prestaciones por incapacidad laboral transitoria, regulación de los servicios extras, control de las contrataciones y otros puntos sociales.

A todo ello la patronal se ha limitado a ofrecer un aumento salarial del 7 por ciento a cambio que se renuncie al resto de las reivindicaciones.

Tal actitud patronal se consideró inaceptable, pues si bien admiten el incremento salarial reivindicado, rechazan la tercera paga extraordinaria y la cláusula de revisión, condicionándolo además a renunciar a todas las demás reivindicaciones, que están estrechamente relacionadas con el incremento salarial reivindicado.

Estas reivindicaciones vienen rebotadas de anteriores convenios que se limitaron prácticamente a meras revisiones salariales.

En la cuestión salarial también hay importantes diferencias pues si bien se acepta el 7 por ciento, se rechaza la tercera paga extra de igual cuantía a las dos existentes, que en absoluto se considera exagerado teniendo en cuenta los bajos salarios existentes en la Hostelería que oscilan entre las 79.000 pesetas para las categorías más altas y las 61.000 pesetas para las más bajas, todo ello en cantidades brutas.

La actitud evasiva e intransigentes de la patronal la sostienen ante la tranquilidad que les supone la inmediatez de la Semana Santa y la imposibilidad de que los trabajadores adopten medidas de presión. Pero si mantienen esta falta de voluntad de mejorar su oferta tensionando la negociación, sin duda se encontrarán con la respuesta adecuada en fechas cercanas, una vez que se realicen las correspondientes asambleas informativas con los trabajadores del sector».

CSIF pide la creación del sexto Instituto

La Confederación Sindical Independiente de Funcionarios se adhiere a las peticiones de creación del sexto Instituto en la zona de Gamonal-Capiscol. Su posición quedó reflejada, en tal sentido, en la Junta de personal de Docentes. Debido a una omisión, no salió reflejada la postura de CSIF en la rueda de Prensa que mantuvieron las centrales sindicales y asociaciones de padres. Todos los afiliados de EGB y FP y profesores de instituto reivindican la postura y las peticiones habidas en la manifestación del día 14.

Asamblea general del Centro Regional Montañés

Burgos (DB). — Se celebró la asamblea general de socios, del Centro Regional Montañés, donde se trataron diversos asuntos haciendo mención especial a la nueva Junta directiva, que quedó constituida de la siguiente forma: presidente, don Facundo López Fernández; vice-presidente, doña Dolores Hormaechea Cazón; secretario, don José Gütiérrez Guemes; tesorero, don Nemesio Fernández Herrero; contador, don Laureano Corral Gutiérrez; vocales, don Angel Luis Sánchez Fernández, don Crisanto Ruiz Ariznavarreta, don Benjamín Rojo Raigadas, don Agustín Mazo Sainz y don Luis Miguel Alonso; relaciones, don Manuel Alegría Galván; censores de cuentas, don Antonio Rubén Santamaría Amez y don José Manuel Simarro.

Entre las actividades programadas por el centro para este año, de las cuales algunas ya se han puesto en marcha, la primera, excursión a Santander acompañando al Burgos, para la devolución del partido de fútbol en los campos del Sardinero, seguirán las actividades culturales y se tienen previstas conferencias, reportajes, folklore regional

M.C.D 2018

Asamblea de trabajadores de Safen-Michelín para desbloquear la negociación del convenio

Burgos (DB). — La sección sindical intercentros de CC. OO. Michelín-España, informa: «Acaba de celebrarse en la sede de Comisiones Obreras de Burgos, una asamblea de todos los delegados de CC. OO. de Safen-Michelín de las distintas factorías que la empresa tiene en nuestro país: Almería (500 trabajadores); Aranda de Duero (2.300 trabajadores); División Comercial-Madrid (900 trabajadores); Valladolid (2.000 trabajadores); Lasarte-Guipúzcoa (2.500 trabajadores) y Vitoria (3.700 trabajadores) con el fin de analizar la situación por la que atraviesa la negociación del convenio y que pasa en estos momentos por le bloqueo de la misma, debido a la cerrazón e intransigencia de la empresa al pretender un convenio en el que sólo se hable de una vigencia a tres años y una mera revisión salarial agravada por plantear incrementos mínimos.

La situación económica de la empresa, los importantes beneficios conseguidos en los últimos ejercicios, el extraordinario nivel de la producción, la situación de las ventas, las plantillas ajustadas, etc., debe repercutir en opción de CC. OO. en un convenio de mejor contenido que los anteriores:

Hemos de ganar poder adquisitivo, consiguiendo incrementos salariales por encima de la inflación real, y superiores a convenios anteriores.

Hay que reducir la jornada laboral.

Hay que mejorar las condiciones de trabajo y salud laboral.

Tenemos que aumentar las prestaciones sociales.

En dicha asamblea se ha valorado la postura de la empresa y discutido los objetivos que nos planteamos, concluyendo en apoyar en los comités de empresa cuantas acciones y medidas de presión y de sensibilización de los trabajadores nos conduzcan a desbloquear la situación y conseguir nuestras reivindicaciones».

Un momento de la asamblea de todos los delegados de CC. OO. de Safen-Michelín.

Continúa la huelga en las industrias cárnicas

Burgos (DB). — Comisiones Obreras y UGT hacen público el siguiente comunicado conjunto:

«Los próximos días 20 y 21 se desarrollarán nuevas huelgas en las industrias cárnicas del país en rechazo a la intransigente actitud de la patronal en la negociación del Convenio Colectivo Nacional.

Después de los tres días de huelga realizados los días 14, 15 y 16 secundados por la inmensa mayoría de los trabajadores del sector, también en nuestra provincia donde la principal empresa es «Campofrío», la patronal no ha cedido ni un palmo en su anterior cerril oferta, lo que obliga a mantener la convocatoria de huelga para el lunes y el martes.

El convenio que se está negociando es el Nacional de Industrias Cárnicas que afecta a todas las empresas del sector aunque luego algunas tienen pactos, convenios o adaptaciones que mejoran en el ámbito de empresa algunas condiciones laborales. Pero es fundamental la participación en la convocatoria general del sector, de cuyas mejoras se beneficiarán todos, para luego intentar mejorarlo en las condiciones concretas de cada empresa.

Se rechazan tajantemente las coacciones y amenazas que en algunas empresas se están ejerciendo sobre trabajadores y mandos intermedios para que no secunden la huelga, tergiversando los hechos y en algunos casos mintiendo sobre la realidad de los mismos. Es lamentable el enfrentamiento que pretenden provocar algunas empresas entre los trabajadores de diferentes categorías profesionales, que debe ser rechazada con la consciente participación de todos en la huelga, pues todos son trabajadores y de las mejoras que se logren todos se han de beneficiar.

La voluntad de llegar a un satisfactorio acuerdo en la negociación, por parte de la patronal, no se demuestra con estas actitudes, sino acudiendo a la negociación con criterios claros que garanticen unas condiciones dignas a todos los trabajadores del sector.

Han tenido tiempo en estos días de manifestar esa voluntad y no lo han hecho, por lo que ahora no queda otra alternativa que la consciente participación en la huelga».

El rastrillo de «Manos Unidas» misión cumplida

Burgos (C.). — Muchas gracias a todos los burgaleses por haber contribuido tan generosamente a la realización de los proyectos de «Manos Unidas», concretamente a la construcción de un pequeño dispensario en la zona de Pucara, suburbio marginado del Sur de Cochabamba (Bolivia) habitado por más de 500 familias. No existe ningún otro equipo sanitario, ni hay agua potable. La construcción será acometida por el propio vecindario, mientras que la congregación de las Hermanas de la Providencia, aporta el terreno y personal para su funcionamiento. Este proyecto ha sido financiado en su totalidad —4.700.000 pesetas— con los beneficios del rastrillo que ha sido de 5.000.870 pesetas.

El otro proyecto en el que por primera vez participaban los jóvenes —100 cabras para Tiruchirapalli (India)— ha sido también culminado, por cuanto los burgaleses colmaron la huchacabra instalada en el Monasterio de San Juan. En el sorteo de las cestas celebrado el día de la clausura resultaron agraciados los números 499 y 1.129. Los poseedores pueden recoger los regalos en Manos Unidas, Plaza Particular de Clunia, s/n, bajo; el día 20 de 9 a 10 de la noche o bien telefoneando para concertar otra hora al número 20-86-30. Para información de nuestros colaboradores diremos que la recaudación final de este proyecto ha sido de 500.000 pesetas.

Cumpliendo todo un reto

El reto de la Caja del Círculo es

trabajar por una tierra más próspera,

desarrollada y moderna.

Preparada para el futuro pero

orgullosa de su pasado.

Hecha entre todos y para todos.

CAJA DE AHORROS Y MONTE DE PIEDAD DEL CIRCULO CATOLICO

M.C.D 2018

La presdiencia durante el pregón

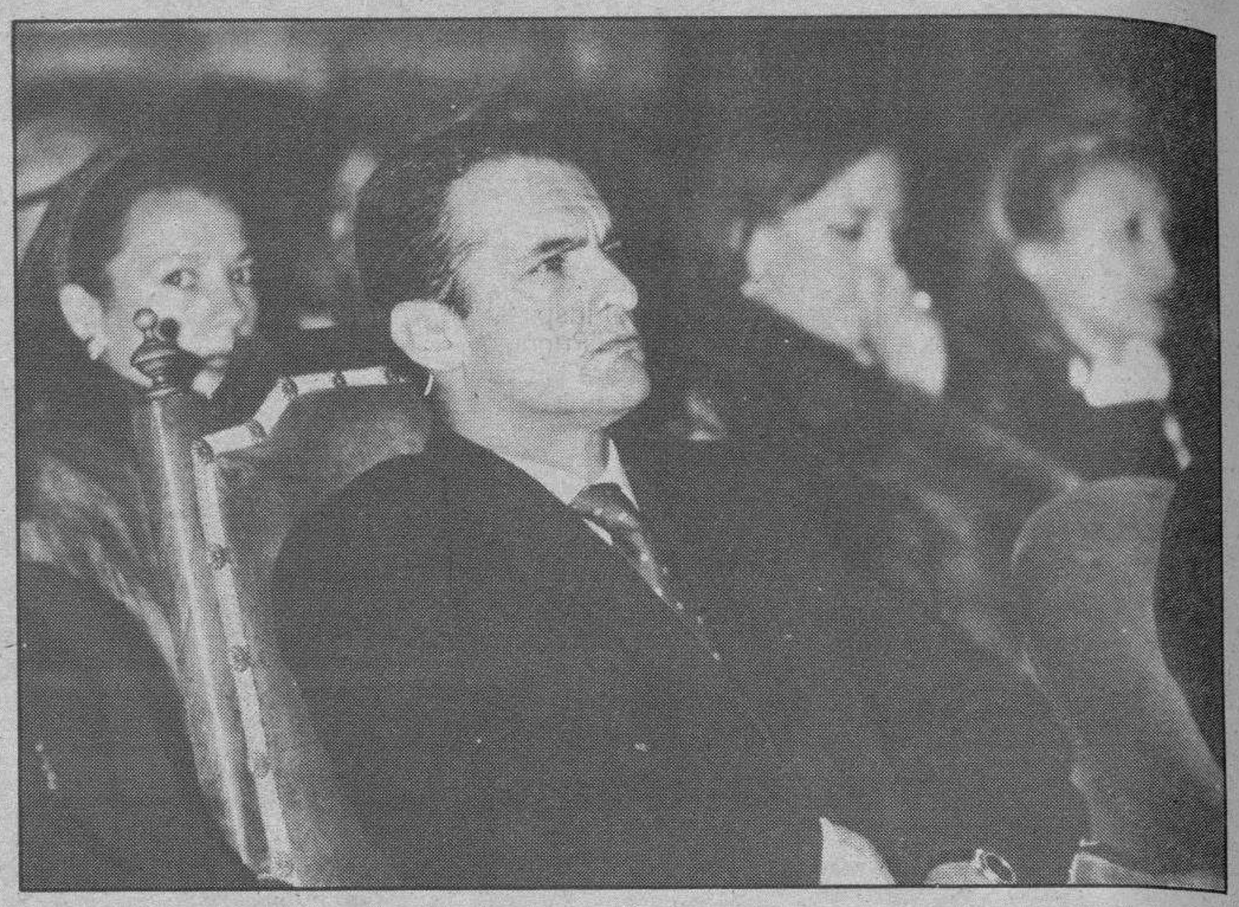

Mario Conde fue uno de los que escucharon el pregón de Pérez Escolar

Pérez Escolar pronunció el pregón de Semana Santa, siguiendo un concierto de los Coros «Príncipe de Asturias»

Burgos (A. S.).—Ayer se pronunció en nuestra ciudad el pregón de la Semana Santa. En esta ocasión corrió a cargo de don Rafael Pérez Escolar, que antes de tomar la palabra, fue presentado por don Daniel Simón Rey que, además de glosar la conocida personalidad del pregonero, se refirió al significado de las fechas que se avecinan. Como se sabe, Simón Rey es el abad de la Semana Santa de Burgos.

El Coro «Príncipe de Asturias». Foto Angel Ricardo.

Mario Conde, uno de los invitados

la presidencia la ostentó el Prelado, monseñor Cardenal Fernández, con el alcalde de la ciudad, señor Peña San Martín, estando en los lugares reservados a personalidades el financiero Mario Conde, al parecer desplazado a nuestra ciudad con el exclusivo objeto de asistir a este pregón de nuestra Semana Santa. Vino con el señor Pérez Escolar, a quien, además, acompañaron otras personalidades. En la presidencia se vio también al fiscal jefe de la Audiencia, señor García Ancos; vicario y deán, don Vicnete Proaño; diversos concejales y a otras personas.

El pregón pronunciado por el señor Pérez Escolar tiene la suficiente categoría, densidad y belleza como para merecer los honores de su reproducción íntegra. No obstante, por razones obvias de espacio, hemos de resumnirlo. Añadimos antes que las naves de la Catedral, tanto la central como las laterales, se vieron llenas de fieles que, siguiendo la tradición y por respeto al recinto sagrado, se abstuvieron de aplaudir.

He aquí la síntesis del pregón:

Tras unos párrafos muy líricos de saludo al pueblo de Dios, al arzobispo, al Cabildo y al abad de la Hermandad de Cofradías (por cierto, presentes en el acto por medio de sus representaciones), el pregonero dijo que su intervención tenía que ir dirigida a elevar el ánimo del auditorio ante la Pasión del Señor, lo que deriva, según él por necesidades de sus propias limitaciones, hacia el significado de la obra de arte, que es el que ha servido al hombre para «domeñar y arrancar de la materia formas y figuras que conservan y multiplican el Misterio para lección, admiración y deleite de las generaciones, a lo largo de la Historia».

Así, se refirió a la semejanza con el Creador que acomete al genio en la Capilla Sixtina. Desde ahí se extiende en el significado del Génesis con el «Hágase», y se hace. La creación de la nada compete sólo a Dios porque El sólo puede transmutar en su mente sus propios deseos y cuajarlos en formas tangibles, pero, pasando de ahí al objeto inmediato de su pregón, Pérez Escolar dice que hay un ser en la creación hecho a semejanza de Dios. «No hace falta advertir que la creatividad del hombre no se limita al campo biológico o al vegetativo; de esa capacidad participan la palmera y el águila, la rosa y el tigre, seres bellísimos. El hombre crea a semejanza de Dios con su voluntad y su pensamiento. La obra artística, dijo, es la que más posibilidades tiene de acercarse a la obra divina puesto que se asienta, por principio y fin, en la expresión de Dios. Fue muy profundo en las consideraciones que hizo sobre estos criterios, para seguir con conceptos en torno a la Historia como fedataria, a lo largo de veinte siglos, de que nadie como Cristo y María ha recibido la dedicación constante de la Humanidad, ni ha sido presentado a través de tantas y tan asombrosas interpretaciones. De ahí, la ventaja del ciclo cronológico de su Vida, expuesta con la sencillez soberana de los Evangelios, para llegar al Cristo total mediante la suma reflexiva de las partes. Y añadió textualmente:

«La Iglesia, con la sabiduría infundida por el Espíritu y la adquirida en veinte siglos de convivencia con los hombres, dosifica a lo largo de su liturgia la presentación de Jesús a seguidores».

Del significado de la Semana Santa dijo, entre otras cosas muy atinadas, que la «Muerte de Cristo en su expresión más dramática conmueve a las gentes y las hace suspender su actividad cotidiana, próxima muchas veces a la locura de las cosas, para detenerse en la contemplación del Misterio».

Fue el resto de su intervención una exposición de lo que había dicho al principio sobre sus propósitos de avivar la fe ante la Pasión, para seguir con lo relativo a Castilla desde sus comienzos, nacida bajo el signo del dolor; comienzos que no fueron fáciles, en Septiembre del 800 y en el Valle de Mena.

«En la Semana que comienza, podemos asomarnos a las plazas de las villas y ciudades de Castilla para advertir, a pesar del menosprecio que algunos hacen de las cosas del espíritu, cómo el pueblo expresa su participación en el dolor de Dios, en cánticos, túnicas y «pasos» de los imagineros más sobresalientes de la Historia del Arte. En esta ciudad de Burgos se llenan las calles con la recia dignidad de Gregorio Hernández».

Fueron muy bellos los párrafos dedicados a nuestra Catedral, al hecho de ser defendida por una de las divisiones que la habían conquistado, tras la batalla de Gamonal, concretamente la mandada por el general Thiebault, que no consintió que fuera expoliada, a pesar de que Napoleón había ordenado tres días de pillaje en Burgos, en los que todos los vecinos fueron víctimas, lo mismo que el Arte. Luego, tras recitar unos versos de Eliot traídos a capítulo por la exposición «Las edades del hombre, terminó con esta palabras:

Cristo, «en quien la verdad es innata», vuelve a pasar ante nosotros con la Cruz. Pero en esa humillación está su triunfo y el nuestro».

Concierto de los Coros «Príncipes de Asturias»

Tras el pregón que hemos resumido, ofrecieron un bello concierto, bajo la dirección de Luis Vila. Hubo en principio dificultades, al parecer por no haber calculado el espacio que había de ocupar con los instrumentos de que se ayudó.

Los actos de hoy

Hoy, Domingo de Ramos, a las diez y media, en la Catedral, será la bendición de las palmas, por el arzobispo. Seguirá procesión por el interior del templo. Misa y homilía por don Alejandro Mínguez. A las doce, procesión de las palmas, con el itinerario ya publicado.

AHORA, DAF VA MAS LEJOS.

Mantenimiento gratuito durante un año ó 100.000 Kms.

Ahora DAF va más lejos en servicio. Porque sus modelos FT 95 350 y FT 95 380 tienen las revisiones gratuitas durante el primer año o los primeros 100.000 Km. Aproveche esta oferta de DAF. Compre su camión durante los meses de Marzo y Abril del 89, y ahórrese un año de revisiones. Ahora, DAF va más lejos.

DAF Trucks

DAF CASTILLA, S.A.
Ctra. Madrid-Irún, Km. 243 (Naves Taglosa) Tels. 236490 - 69007 BURGOS

JEFE DE MERCADO ESPAÑA

Empresa española filial de un grupo internacional líder en suministros para la agricultura y la ganadería con un área especializada en Higiene Agrícola e Industrial.

Busca una persona responsable para la organización y el desarrollo de esta actividad de Higiene Agrícola e Industrial en España.

SE REQUIERE:
Experiencia y conocimiento del mercado lechero.
Formación agrícola-ganadera, ingeniero agrónomo superior o técnico, veterinario, técnico comercial experimentado en este tema, etc.
Centro de trabajo en Pamplona.

SE OFRECE:
Formación y ayuda necesaria a cargo de la Empresa.
Retribución según valía personal y profesional.
Sueldo fijo, comisiones e incentivos.
Se valorarán conocimientos de francés.

Interesados escribir adjuntando fotografía, historia profesional, dirección y teléfono a:

REFERENCIA JEFE DE MERCADO
APARTADO 248. 31080—PAMPLONA
INEM NAVARRA 1/75.094

M.C.D 2018

!A por el sexto Instituto!

Alfonso Salgado

UN amigo viene a decirme que estos caballeros llevan camino de imitar a Maquiavelo. Y eso no es cierto. Niccolò Machiavelli (Nicolás Maquiavelo, para los amigos) no es el inspirador de la política de los tenebrosos. Escribió «El Príncipe», un libro que fue muy adecuado, dicen, para la política de su tiempo, inspirado según algunos en Fernando el Católico que, con su esposa Isabel, fue el mejor Rey que ha tenido España, a pesar (o sobre todo por eso, precisamente) de lo que dice la cuadrilla de majaderos que últimamente le ha salido a la Historia. No, estos caballeros no son maquiávelicos «stricto sensu». Si lo fueran, hace tiempo que hubieran aprendido a gobernar. Estos caballeros son cucos, listillos o, como mucho, especialistas en gramática parda. No es lo mismo.

Por ahí llevan el camino de la genialidad. La que nos están haciendo con el sexto Instituto lo demuestra y avala. Yo les propongo a ustedes que intenten resolver este sistema de ecuaciones con dos incógnitas. Dice así: siendo X lo que el Ministerio de Educación ofrece para la construcción del sexto Instituto y Z el precio de los terrenos, la primera de la ecuaciones dice que X más Z, igual a sexto Instituto. La segunda ecuación se presenta diciendo que X menos Z, igual a anulación del alcalde de Burgos. ¿Me siguen ustedes? Pues bien, mediante el procedimiento de sustitución o de eliminación, despejamos cualquiera de las incógnitas, seguimos con la cosa hasta lograr una ecuación con una sola y... en fin, el resultado es que nos quedamos sin Instituto y sin alcalde. La faena desde Madrid, ejecutada por sus representantes en Burgos (dejando ya de aludir al álgebra, no sea que estos caballeros nos vengan diciendo ahora que es que ellos son de Letras, cuando todos sabemos que, en la realidad, ni de lo uno ni de lo otro), una faena, decíamos que no la iguala ni Manolete. Nos dejan sin el mejor alcalde que ha tenido Burgos, prestigian el sofisma de su doctrina, ponen a sus chicos en el machito y, como los burgaleses (según ellos) somos tontos de remate, pues nada: a matar setecientos pájaros de un tiro. Y como dicen los castizos: !Venga ya!

Los de Madrid, con su Ministerio de la cosa, ofrecen X sabiendo que tienen obligación ineludible de darnos X más Z, o sea, lo que vale la construcción, lo que valen los terrenos y lo que cuesta su mantenimiento. Como no quieren darnos nada, que hace tiempo que se les ha visto el plumero, no ofrecen más que los millones de la construcción, a sabiendas de que el Ayuntamiento no puede, por ética elemental, regalar los terrenos que no son suyos, y el alcalde, mucho menos. Quien falta a la ética es el Gobierno que, teniendo la obligación de correr con todos los gastos, se vale de una mentalidad que él mismo y su partido han prefabricado para faltar a su deber, dejarnos sin Instituto y maniobrar para que nos quedemos sin alcalde, a cambio de un hombre de los suyos. Esto lo ven hasta los ciegos.

Queremos el sexto Instituto, señores. Lo queremos todos y, por lo mismo vamos a exigirlo todos. Vamos a gritar juntos, sin que haya una sola voz que falle. Queremos ese Instituto al completo y, es más: lo queremos en Gamonal y en funcionamiento para el próximo curso. Todo lo demás es bailarle el agua a un Gobierno que no nos ha dado nada (el mismo gobernador, su representante, tuvo que reconocer que el año pasado, sin necesidad de irnos más lejos en el tiempo, aquí se nos dio menos de lo que habíamos tributado, a pesar de que el señor Laborda, unos días antes, había dicho todo lo contrario).

Nos está pasando como con el Teatro Principal. ¿Pero es que hubo alguien que no viera aquella maniobra? ¿Es que puede haber alguien que no vea ésta? Pretendían renovarnos el edificio a cambio de que fueran ellos quienes programaran las obras que se representaran. El más tonto del pueblo sabe que con lo que el Teatro y demás espectáculos puede hacerse, eso significaba que nos compraban el alma a precio de saldo.

Y miren: ya está bien de que tengamos que pagar la enseñanza dos veces, como si fuéramos los tontos de capirote de esta Nación. Hay que exigir ese Instituto ya mismo y al completo. Y otra cosa: ¿se han dado una vuelta por las ciudades gobernadas por alcaldes de la cuerda de estos caballeros? A ver si encuentran alguna con un regidor al que pueda decirse, como ha escrito de Peña alguien, que se le coge solamente en tres puntos concretos, que además hacen problemas secundarios !Ah! Y que se le pueda reprochar que no trata a los ministros con guante blanco. ¿Pero es que se puede tener ademanes versallescos con quienes vienen negándonos sistemáticamente la sal y el agua? Bien está la moderación cuando está garantizada la justicia, pero cuando pasa lo que está pasando, los alcaldes, además de saber lo que se llevan entre manos, conviene que también sepan lo que se llevan en otra parte.

ENFERMOS: ¡YA ESTA EN ESPAÑA!

«Plantas medicinales Tibetanas»

Medicina natural del Tibet, tratamientos contra: diabetes, hepatitis, epilepsia, parquinson, reúmas, artrosis, asma, bronquitis, alergias, aparato digestivo y todo tipo de enfermedades, incluso cáncer.

PRIMER CENTRO EN EUROPA

Consulta gratuita Telfs. (945) 24 23 49 y 22 15 50

Terminó la consulta

Ayer terminó el plazo para depositar las tarjetas con las que, los vecinos que lo desearan, podían adherirse a la campaña promovida por el alcalde, señor Peña San Martín, para sacar el ferrocarril de la ciudad o deprimirlo. Cuando nosotros preguntamos por las primeras impresiones de esta consulta, se nos dijo que aún faltaban por llegar tarjetas procedentes de los centros culturales de los barrios y que el recuento empezará está próxima semana. En todo caso, una impresión primera era que había sido multitudinaria la participación de burgaleses en la citada consulta.

OPERACION FERROCARRIL

BURGOS NECESITA TU APOYO

tu alcalde es tu voz

CONSULTA A PARTIR DEL 8 DE MARZO

XIX Campeonato de mus de la amistad

Burgos (H.P.).— Ha comenzado el XIX Campeonato de mus de la amistad que organiza la Hermandad de Peñas y patrocina la Caja de Ahorros del Círculo Católico.

Grupo «A»

1.° S.C.R. de Huelgas, 6 puntos; 2.° P. Recreativa Castellana, 5 puntos; 3.° Peña Alegría, C.D. San Juan, Blusas Inmaculada, 4 puntos.

Grupo «B»

1.° V. Nido, Antonio José, J. Círculo Católico, 6 puntos; 2.° A.C.F. El Salvador, Círculo la Unión, C. Ciclista Burgalés, Peña Los Cucos, 5 puntos; 3.° Blusas Vadillos, C. Salamanca, 4 puntos.

Grupo «C»

1.° Comuneros Río Vena, 6 puntos; 2.° Asturias y León, Los Jahulas, San Adrián, Sta. María La Mayor, 5 puntos; 3.° Blusas Capiscol, 4 puntos.

Cumpliendo nuestros compromisos

Ayer y hoy.

Porque la Caja del Círculo siempre ha sido fiel a una tradición y a una forma de ser.

Trabajando por y para Burgos.

Comprometidos con nuestra tierra.

CAJA DE AHORROS Y MONTE DE PIEDAD DEL CIRCULO CATOLICO

M.C.D 2018

Samuel Gento Palacios nuevo doctor en Ciencias de la Educación

Burgos (DB). — En reciente fecha, nuestro querido amigo don Samuel Gento Palacios ha culminado su muy brillante carrera pedagógica con la obtención del título de doctor. Ha sucedido en la Universidad Complutense, en su Facultad de Filosofía y Ciencias de la Educación, obteniendo la calificación máxima de «Apto cum Laude» por unanimidad de los miembros del Tribunal.

Samuel Gento Palacios

A la satisfacción que, sin duda, siente el señor Gento Palacios por tan legítimo meritorio éxito, queremos añadir la nuestra particular la de todos los burgaleses al ver que uno de los nuestros ha recibido tan académico espaldarazo. Es nuestra obligación felicitar al nuevo doctor.

Don Samuel Gento es sobradamente conocido en nuestra capital y provincia, en las que se formó como profesor y en las que impartió su magisterio, aparte de su actividad como inspector de Enseñanza General Básica. Nacido en Pampliega y enamorado de su tierra, lleva por el mundo adelante su orgullo de burgalés y su hombría de bien. ¡Felicidades!

Asamblea de la Casa de Europa en Burgos

Burgos (C.E.). — Para el martes, 21 de Marzo, está convocada, para socios y simpatizantes de la causa europea, la asamblea general de la Casa de Europa en Burgos, la primera tras la aprobación de los estatutos y su inclusión en el registro oficial de asociaciones.

En ella se hará entrega al amplio centenar de socios de la misma de una copia de los estatutos, así como de uan extensa documentación sobre la realidad actual de la Comunidad Europea. Figuran tammbién en el orden del día la presentación de la Junta directiva y una información detallada de las actividades a desarrollar entre los meses de Marzo y Mayo.

Entre ellas destacamos las «Jornadas de afirmación europea», a desarrollar entre los días 28 y 30 de Marzo que cuentan con una comisión internacional de la Oficina Común de Formación Europea, encabezada por su presidente, el belga J. L. Cougnon. La sesión inaugural tendrá lugar en la Casa del Cordón, a partir de las 20 horas del martes, día 28, donde tras izarse la bandera de Europa, intervendrán don José Sagredo, presidente de la asociación; don José María Alvarez de Eulate, vicepresidente y el propio J. L. Cougnon, que disertará sobre «La Europa de los ciudadanos». El día 29 la comisión girará una visita a la ciudad de Burgos, siendo recibida por el delegado territorial de la Junta, el alcalde de Burgos y el presidente de la Diputación, y tendrá un encuentro con los medios de comunicación, y el día 30 participarán en una excursión de los socios de la Casa de Europa por el Camino de Santiago.

En Abril la Casa de Europa organiza un recorrido por la ruta del románico como primer lenguaje artístico europeo, y en Mayo tendrá lugar la conmemoración, el día 9, del «Día de la Comunidad Europea» y entre los días 24 y 28, un viaje de los socios a París, Brujas, Gante, Bruselas y Lovaina.

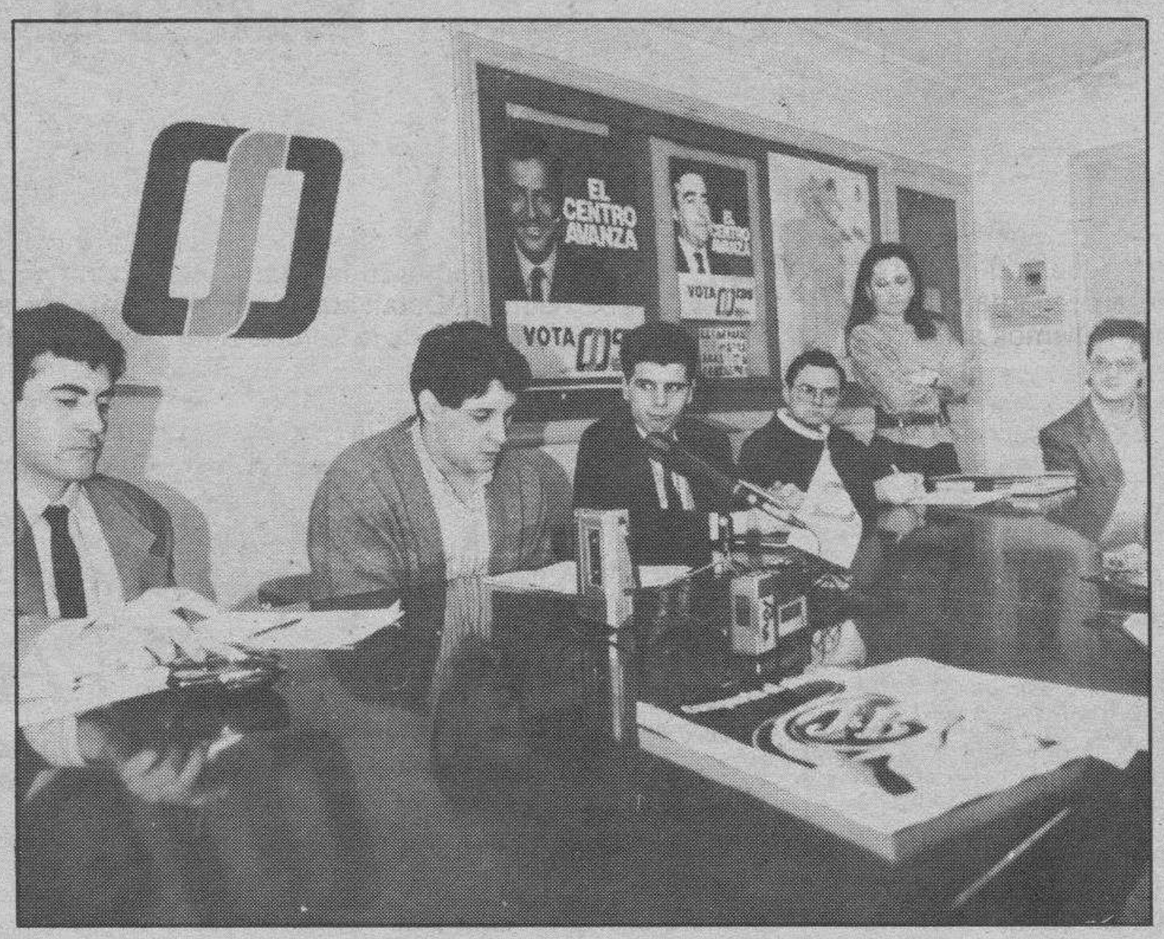

Las Juventudes del CDS consideran la Ley de Objeción de Conciencia española, la más restrictiva de Europa.

Las Juventudes del CDS piden la derogación de la Ley de Objeción militar por considerarla restrictiva

Burgos (R. Granja).—El secretario nacional de Servicio militar y Objeción de Conciencia de las Juventudes del CDS Carlos García Alvarez, pidió ayer en una rueda de prensa la derogación de la Ley de Objeción de Conciencia al considerarla «la más restrictiva de Europa», a pesar de ser la más moderna.

En opinión de García Alvarez, la redacción de la ley no responde a los intereses de la generalidad sino a «intereses parciales y a miedos de determinados sectores de la población, por lo que es urgente su derogación y la creación de otra, más en la línea con los países de nuestro entorno».

Para ello proponen la abolición de los plazos para objetar, «la declaración de objeción se ha de poder hacer antes, durante o después del servicio militar». Reconversión del Consejo Nacional de Objeción de Conciencia en un órgano meramente administrativo. «Ningún tribunal puede penetrar en la conciencia del individuo, y por lo tanto, una declaración estableciendo los motivos debe bastar para el reconocimiento legal de la objeción».

Establecimiento de un servicio civil sustitutorio que no ponga sanción respecto al servicio militar, ni en su duración ni en su práctica concreta. Su duración, por tanto, no deberá exceder de la del servicio militar normal».

Regulación del servicio civil conforme a su propia especificidad, para que satisfaga una condición que le es exigible, que sea socialmente útil. Y que se habiliten los medios necesarios para la difusión del derecho a la Objeción de Conciencia, posibilitando así su ejercicio».

En cuanto al servicio militar, las juventudes del CDS proponen además de la ya conocida reducción de los doce a tres meses la duración del servicio, el redimensionamiento de las FF. AA. ajustándolas a las necesidades de defensa. La incorporación del voluntariado especializado y abolición de la práctica actual de excedentes de cupo.

La introducción de métodos de instrucción modernos y eficientes y la dedicación estricta de los soldados a tareas exclusivamente propias del servicio miliar. Otras propuestas son la prestación de este servicio en la región de origen y en lo posible en su propia localidad o en la más cercana y la incorporación de la mujer a las FF. AA., especialmente en trabajos de apoyo logístico.

Al margen, otras medidas en que las Juventudes del CDS están tabajando para incorporarlas a su programa electoral son la anulación de la actual revista de la cartilla militar, la reducción de la edad para la licencia absoluta de los 34 a los 30 años y la abolición de la pena de muerte en tiempo de guerra que contempla el Código Penal Miliar.

Actos de la Caja del Círculo con motivo del «Día Forestal»

Burgos (C.). — La Caja de Ahorros del Círculo Católico celebrará el «Día Forestal Mundial» que coincide con el inicio de la primavera con diversos actos. Estos días está prestando su colaboración al programa de plantación de árboles en la mayoría de los Ayuntamientos burgaleses.

El martes, día 21, a las doce del mediodía y en colaboración con el Ayuntamiento y los organismos provinciales y regionales competentes tendrá lugar una fiesta del árbol en el Paseo de La Quinta con la plantación de árboles por parte de los alumnos de los Colegios del Círculo Católico, su entidad fundadora y los de otros centros escolares de la ciudad.

Nota aclaratoria de Miguel Vicario y Nacho Arriznavarreta

Burgos (DB). — Miguel Vicario y Nacho Ariznavarreta nos han remitido la siguiente nota aclaratoria:

«Los abajo firmantes, participantes en la rueda de prensa del pasado día 16 de Marzo con miembros de la «Junge Unión» quieren hacer constar el malentendido habido entre lo expuesto en la rueda de prensa y lo publicado el día 17 de Marzo en Diario de Burgos, referente a la presidencia de Nuevas Generaciones del P.P. en Burgos. El presidente de Nuevas Generaciones es en la actualidad Rubén González y no Miguel Vicario. Por todo ello pedimos disculpas en la medida que haya inducido a error a los lectores de Diario de Burgos. En ningún momento ha existido la intención de usurpar o atribuir a Miguel Vicario facultades y cargo, que no posee y que tiene otro miembro de Nuevas Generaciones».

SE VENDEN
4 CASAS EN UBIERNA
Subasta, día 25 de Marzo. Se admitirán pliegos hasta las 12 horas de este día.

Distribuidora en Castilla y León de firmas multinacionales del sector industrial
NECESITA
DELEGADO EN EXCLUSIVA PARA BURGOS
Se requiere:
- Estar introducido en el sector.
- Amplia experiencia.

Se ofrece:
- Fijo más comisiones, más gastos.

Interesados: Escribir curriculum vitae con fotografía actual y teléfono de contacto a: RADIO PRESS PUBLICIDAD, C/. Santiago, 14-1.°. 47001-VALLADOLID. Referencia: DELEGADO.

DOBLAMOS SU NÓMINA

BANCO DE CASTILLA
UNICO BANCO REGIONAL DE CASTILLA-LEON

A.B.E. 16.717
sorteo Tarjeta Bancastilla
Número Premiado
30.698
¡¡¡CONSIGA LA TARJETA SERVICIOS BANCASTILLA!!!
Con ella Vd. participa en los sorteos quincenales realizados ante Notario.
Podemos doblarle su nómina o pensión, pagarle sus recibos de luz, teléfono, colegios e impuestos, o pueden salirle gratis sus pagos de préstamos, Seguridad Social y carburante.
¡Infórmese!

M.C.D 2018

«La cesta de la compra»

Luis San Valentín

AMIGAS, amigos, de nuevo con ustedes a través de este espacio. Por aquello de que por algo se empieza, comenzaré recordándoles el hecho de como un año más, nos hallamos abocados a la Semana Santa, fechas en las cuales, a nivel gastronómico de carácter familiar, remontándome en el tiempo, tanto se prodigaban las torrijas, el arroz con leche y las natillas, de las cuales aún conservo un grato recuerdo.

Dejando prendidas en la memoria tales gollerías, en cuanto a mis habituales y regaladas andanzas debo confesar como la pasada semana no se produjo ninguna, si bien, en compensación de indicadas lagunas, desearía cantar las alabanzas de un cocido de garbanzos que, elaborado por mi querida esposa, tuvimos el placer de compartir recientemente en casa. Ya conocen de mis limitaciones en lo que a la cantidad se refiere, pero con toda humildad debo reconocer como aquel detenido paladeo —nunca mejor dicho— a lo largo y ancho de sus tres tradicionales fases (sopa, garbanzos y carnes), supuso un verdadero disfrute. No nos engañemos. Ante un buen cocido, no hay más remedio que descubrirse. ¿No les parece?

En llegado a este punto me van a permitir que aproveche para hacer hincapié en lo que se refiere a la calidad de las legumbres, en este caso los garbanzos, a los cuales presto la máxima atención. Tengo por norma asistir a manera de prueba una pequeña cantidad y siempre en establecimientos que cuiden la bondad de estos productos, bien entendido que, solamente si su cochura y clase responden favorablemente, compro la que estimemos se puede consumir durante el año. En el caso que nos ocupa, los «gabrieles», que también por ese nombre se les conoce, los marqué en una tiendecita un tanto especializada en ellas próxima al Arco de San Gil y la verdad es que resultaron difícilmente mejorables.

En lo que concierne a la recetita de turno, ya que en lo relacionado conla «cesta de la compra», tan sólo se han producido alzas en pimientos, tomates y bajas en las judías verdes, manteniéndose el resto, teniendo en cuenta el asequible precio del lechazo, nos hemos decidido por la denominada:

Cordero al chilindrón

Ingredientes para seis personas:

2 Kg. de carne de la parte delantera bien troceda; 200 gr. de bacón; 4 pimientos rojos de lata; 2 dientes de ajo picados; 1 ramita de perejil picada; 3 cucharadas de aceite de oliva, sal y pimienta.

Salsa de tomate. — 1 Kg. de tomates maduros desprovistos de semillas debidamente picados o su equivalente de tomate al natural de bote, 3 cucharadas de aceite frito; 1 cebolla grandecita (150 gr.) pelada y picada; 1 cucharadita de azúcar y sal.

Elaboración. — En una sartén de tamaño adecuado se vierten las tres cucharadas de aceite frito, se arrima al fuego y cuando tome temperatura se añade la cebolla rehogándola. En el momento que comience a dorarse (unos 5 ó 7 minutos) se agrega el tomate, golpeando el conjunto con el borde de la espumadera, manteniéndolo como unos 15 minutos, incorporando el azúcar, sazonando de sal y reservándolo.

A continuación, en una cazuela a poder ser de barro, se vierten las otras tres cucharadas de aceite, rehogando en ellas el bacón e incorporando el cordero y cuando las tajadas estén bien doraditas se añaden los ajos y el perejil, revolviendo bien todo ello e incorporando la salsa de tomate previamente pasada por el «chino», dejándolo cocer muy lentamente hasta que la carne esté tierna, lo que puede suponer como mucho hora y media. Unos 20 minutos antes se agregan los pimientos cortados en tiras y el «toque» de pimienta, debiendo seguir cociendo hasta el momento de servir, comprobando previamente el punto de sal.

Se celebró la Asamblea General de la Asociación de Detallistas de la Alimentación

Burgos (DB). — Alrededor de las seis y media de la tarde comenzó la Asamblea General de la Asociación de Detallistas de la Alimentación en el salón de actos de la Caja de Ahorros del Círculo Católico de Obreros, de la Plaza de España.

La asamblea empezó con la presentación y saludo del presidente de la Asociación, Antonio Miguel de Rozas. Seguidamente, se aprobó el acta de la asamblea anterior, para continuar con la presentación de las cuentas relativas al pasado año y el proyecto de presupuesto para 1989.

Hay que comentar, que el presupuesto es inferior al de otros años, ya que el número de asociados ha disminuído de forma considerable. El motivo es el aumento de bajas en la Asociación por jubilación y el escaso número de altas. «Hay gente joven que se incorpora a la Asociación, pero son muy pocos», señalaron miembros asistentes a la asamblea.

Cerró la asamblea, el presidente de la Federación Nacional de Detallistas de la Alimentación, Primitivo Sanz Martín. Después de saludar a los presentes, les explicó que aunque el sector tiene muchos problemas, «no sirve de nada hacer una política de «muro de las lamentaciones» sino hechos concretos y viables de cara al futuro».

También les informó de que se están haciendo los preparativos para que se celebre el próximo mes de Octubre el primer Congreso de Comerciantes Detallistas de la Alimentación, «donde se profundizará acerca de la problemática del sector».

«De cara al S.XXI», apuntó, «deben empezar a cambiar las estructuras. Para ello es necesario establecer unas bases. Estas serían, en primer lugar, elaborar un inventario de cuántos somos, dónde y cómo estamos. En segundo lugar, debemos pensar en no ver nuestro comercio como un negocio familiar sino con miras empresariales, para ello necesitamos una formación profesional. En tercer lugar, debe existir una legislación donde se establezcan unas coordinadas de acción. También debe establecerse una política económica adecuada a nuestra necesidades. No hay que olvidar que trabajamos con productos que tienen muy escaso margen. Pensamos que sería oportuno adecuar la presión fiscal».

«Otra base que debe establecerse», concluyó, «es lograr una mejor política social. Debería tratarse con sumo cuidado el tema de la jubilación anticipada, así como el de las indemnizaciones por cierre del local».

Con el capítulo destinado a ruegos y preguntas concluyó la Asamblea Anual de la Asociación Provincial de Empresarios de Detallistas de la Alimentación.

Cumpliendo nuevas etapas

Día a día, la Caja del Círculo se esfuerza por ofrecer el mejor servicio a todos los burgaleses.

Con eficacia, garantía y ánimo de superación.

Mirando al futuro.

CAJA DE AHORROS Y MONTE DE PIEDAD DEL CIRCULO CATOLICO

EL MARTES, ROSARIO PENITENCIAL OBRERO

A las ocho de la tarde del martes, día 21 del actual, saldrá del Círculo Católico de Obreros, el Rosario Penitencial, que organizado por la Cofradía de la Santa Columna, recorrerá diversas calles de nuestra Ciudad.

Se convoca con la debida antelación a dicha hora, a los socios femeninos y masculinos del Círculo y se invita a cuantos trabajadores, hombres y mujeres, deseen asistir a tan piadoso acto.

En caso de lluvia, se celebrará a la misma hora en la parroquia de San Cosme y San Damián.

M.C.D 2018

Solidaridad con los países de Hispanoamérica, objetivo de unas jornadas

Burgos (E.V.).— Expresar la solidaridad con los países latinoamericanos ha sido el objetivo de las jornadas desarrolladas por el Comité de Solidaridad con Latinoamérica (COSAL) y que durante cinco días ha pretendido ofrecer una visión veraz de la situación actual que atraviesan estos países, marcados por la crisis económica y social.

La «Solidaridad» con Hispanoamérica debe convertirse en hechos concretos.

Con esta «Semana de Solidaridad con Latinoamérica», celebrada del 13 al 16 de este mes en la Casa de Cultura, el colectivo COSAL (Comité de Solidaridad con Latinoamerica) «ha pretendido dar a conocer la realidad de unos países de los que, a veces, los medios de comunicación no ofrecen una información veraz», manifiesta uno de sus miembros, así como, «tomar una responsabilidad propia en relación con la realidad de esos pueblos», añade.

Los actos desarrollados en esta «Semana de Solidaridad con Latinoamérica» han incluido cinco ponencias, seguidas de un coloquio entre los presentes. Dos de ellas eran monográficas, sobre la situación puntual de Perú y Argentina, otra de ámbito regional, Centroamérica, y la quinta, sobre un tema que afecta a toda Latinoamérica como es el de la deuda externa.

Situación peruana actual

Las jornadas de Solidaridad se iniciaron el lunes con una ponencia sobre la «Situación peruana actual», presentada por un miembro de la Comisión Pro Derechos Humanos del Perú, el periodista José Mejías Giraldo, quien expuso la actual situación que se está viviendo en este país, marcada por el movimiento revolucionario y la postura del Gobierno, y a la que fue analizando desde el aspecto, económico, cultural y social.

De «Argentina: presente y futuro» habló otro periodista, Aníbal Iturrieta, miembro de AIETI (Asociación de Investigación y Especialización de Temas de Iberoamérica). Situó a este país como el más europeo de Latinoamérica, con grandes problemas de identidad, y fue analizándole desde aspectos culturales, sociales, políticos y económicos.

Considero que Argentina es un país donde los partidos políticos, con diferente concepción que en Europa, pueden consolidar la democracia aunque con conflictos permanentes y situó el futuro a corto plazo, «en el que no es previsible un nuevo golpe militar», marcado por la próxima convocatoria de elecciones, «la primera vez que un presidente civil elegido democráticamente entregará el poder a otro civil también elegido democráticamente».

La deuda externa

El martes, «El problema de la Deuda: Perspectivas», fue tratado en una mesa redonda en la que intervinieron el chileno Héctor Casanueva, director del CIPIE, el peruano Jaime Presentación, y el mejicano José Cordero.

Se comenzó exponiendo el origen de la deuda externa de Hispanoamérica —«el fracaso de un modo de desarrollo que favoreció la concentración de riqueza»—, y se fue analizando el proceso seguido en estos países hasta llegar a la nueva orientación internacional, de Estados Unidos y Europa, que se ha dado últimamente al pago de la deuda.

El Salvador

Finalizó la Semana de Solidaridad con el tema de «Realidad Centroamericana», concretándose en la situación de Guatemala, Nicaragua y El Salvador, ponencia presentada por Nuria Roig, vicepresidenta de la organización no gubernamental «Entrepueblos», que expuso la realidad actual que se está viviendo en estas tres naciones, principalmente la que se está viviendo en El Salvador, a las puertas de elecciones generales, que se celebran hoy, y que está marcada por unas iniciales divergencias entre la Convergencia Democrática y el FLFM.

El objetivo de estas jornadas es el de dar a conocer a la población en general la información de que dispone el Comité de Solidaridad con Latinoamérica que le llega través de sindicatos, partidos políticos, maestros, colectivos, y que, a la vez, les sirve como propio aprendizaje; «no preparamos para conocer todos los procesos que se están dando en Hispanoamérica para ser solidarios con ellos, difundiendo las campañas que se están haciendo en estos países y, también, a la vez, para tratar de sacar fondos para apoyar esas campañas».

Para la organización de la Semana de Solidaridad con Hispanoamérica el COSAL se puso en contacto con las coordinadoras en las que están integradas, tanto a nivel regional como estatal.

El Comité de Solidaridad con Latinoamerica de Burgos funciona durante todo el curso escolar, incluso en verano «cuando hay un a campaña puntual en alguno de los países de Iberoamérica». Su trabajo se centra en la organización de la Semana de Solidaridad que, normalmente coincide con estas fechas, antes de la primavera, y en diferentes campañas con distintos países a lo largo del año, «campaña de semillas, telegramas de adhesión con colectivos de derechos humanos, etc.».

Cena de hermandad de los socios del Círculo D. «San Juan»

Burgos (DB). — Ayer, noche, los miembros del Círculo Deportivo «San Juan» se reunieron en una cena de hermandad en el Restaurante «Sotopalacios».

En el transcurso de la misma se llevó a afecto la proclamación de la «reina» de la Asociación, Rosa María González de María. La «reina» saliente, Begoña Tejerina Marquina, impuso la banda. Después se entregaron los trofeos a los vencedores de las diferente conmpeticiones. El acto contó con la asistencia de las autoridades locales.

Hay que comentar, que para el próximo domingo, día 2 de Abril, se celebrará una ofrenda floral a las once menos cuarto de la mañana en el Cementerio de «San José», como homenaje a los socios fallecidos.

A las doce del mediodía y en el altar mayor de la Catedral y ante Santa María la Mayor, se llevará a cabo una misa que será oficiada por Isidoro Díaz Murugarren. Concluido el acto religioso, se servirá un vino español en los salones de la Sociedad y se presentará la revista conmemorativa anual.

Celebración del IX aniversario de la Peña «Nuestra Señora del Pilar»

Burgos (DB).— La Peña Cultural y Recreativa «Nuestra Señora del Pilar», celebró ayer distintos actos conmemorativos de su IX aniversario.

Los actos se desarrollaron en el barrio del Pilar y comenzaron a las once de la mañana con un concurso de dibujo para los niños, patrocinado por la Caja de Ahorros del Círculo Católico. Los niños siguieron siendo los protagonistas, porque posteriormente, participaron en un concurso infantil de disfraces.

Por la tarde, a partir de las seis y media, se celebró el homenaje a los mayores, con la actuación de los payasos infantiles, Osqui, Esme y Viti.

Con un audiovisual sobre el Camino de Santiago, finalizó esta jornada, organizada por la Peña «Nuestra Señora del Pilar», en su IX anivesario.

Gabriela Izquierdo Barriocanal cumplió ayer ciento tres años en Briviesca

Burgos (DB). — Acompañada de sus familiares más allegados, Gabriela Izquierdo Barriocanal festejó ayer su cumpleaños en la capital de La Bureba. Celebraron el ciento tres aniversario de su nacimiento.

A la una y media de la tarde participaron en una misa de Acción de Gracias en la iglesia de San Martín de Briviesca. Después, todos los presentes continuaron reunidos en una comida de hermandad en el Restaurante «El Cid».

Está previsto, que hoy representantes de la Asociación de Amas de Casa felicíten a la centenaria y le entreguen un ramo de flores.

Gabriela tiene seis nietos y once biznietos

Gabriela Izquierdo, a pesar de su edad, se mantiene en unas inmejorables condiciones. Mantiene un estupendo sentido del humor y conserva muy despejada la cabeza. Tuvo ocho hijos, aunque sólo viven seis. Además cuenta con seis nietos y once biznietos.

Nostros, desde estas líneas, le deseamos mucha felicidad y que durante muchos años siga siendo una de «nuestras abuelas de Burgos». Felicidades.

Que te voy a dar.....

El sábado, 25 de marzo, en el polideportivo de San Amaro a partir de las 9 la noche.

ORGANIZA: Revista Joven de Diario de Burgos

SEGURIDAD SOCIAL

VENTA DE ENTRADAS: Babia, La Calle (C/. Fernán González), Pécora (Llana), Patadón (C/. San Francisco), Disco Clash (C/. Paloma), Casablanca, Discos Ghetto (Bernardas), Mármedi (C/. La Puebla), Casa de Cultura de Gamonal, Moda Acento Avda. Eladio Perlado), Interferencias (Miranda), La Senda (Aranda), Candilejas (Melgar).

COLABORAN:

Actuarán: Hispanis Fly, Ya te Vale y Seguridad Social.

Entrada 1.000 pesetas. Anticipada: 800 pesetas.

FIAT AUTO-FORMULA
Alcalde Martín Cobos, s/n. Telf. 231320-BURGOS

VIAJES SOLINIEVE
TU AGENCIA DE VIAJES
Avda. General Yagüe, 11. ☎ 23 20 13

M.C.D 2018

80 ANIVERSARIO DE LA CAJA DEL CIRCULO

Cumpliendo con Burgos

Felicidades

La Caja del Círculo cumple 80 años. Queremos dar las gracias a todos los burgaleses que han confiado en nosotros desde el 19 de Marzo de 1909 —día de nuestra fundación— hasta hoy.
En estos momentos de celebración, queremos reafirmar nuestro compromiso de continuar trabajando por el futuro de nuestra tierra.
Cumpliendo con Burgos.
Hoy y siempre.

CAJA DE AHORROS Y MONTE DE PIEDAD DEL CIRCULO CATOLICO

M.C.D 2018

Se acerca ya la apoteosis final del Gran Concurso DB

Miles de pesetas en grandes regalos para sus lectores

ESTE ES TU COCHE: Fiesta trip

CONCESIONARIO OFICIAL

Autocid, s. a.
Carretera Madrid-Irún, Km. 234 ☎ 208442

Ford

UN VIAJE PARA DOS PERSONAS A RIO DE JANEIRO

Y DIEZ PLAZAS DE UNA SEMANA A BENIDORM

Viajes Castilla Mundial
Gral. Sanjurjo, 8 y Vitoria 177-179 (Gamonal)

TV. GAMONAL
VENTA Y REPARACIONES
Las Torres, 1 — Telf. 229842
Un transistor PHILIPS

LUBRICANTES CEPSA villodrigo, s.a.
Una caja de cinco latas de cinco litros CEPSA super multigrado

inlingua® idiomas
Tres becas de 10.000 pesetas para cursos en el extranjero

DEPORTES **Podium** EQUIPA AL DEPORTISTA
Pisones, 5 — Telf. 205677
Una canadiense

COMPRA-VENTA PISOS, FINCAS
AGENCIA **De La Fuente**
San Pablo, 12 C-6°
Un reloj de cuarzo en metacrilato, para mesa o pared

Don Jamón
San Pablo, 3 * Alvar García, 2
Un surtido de productos ibéricos

SAMEC
Distribuidor oficial PHILIPS
CALZADAS, 36
Un radio reloj despertador AM-FM

ELECTRICIDAD **FEYSA**
ARTICULOS DE REGALO
AVENIDA DEL CID, 40
CTRA. POZA DE LA SAL, S/N
Una figura artística

FERROPLAS S. A.
MUEBLES DE COCINA Y BAÑO
Un juego de cristalería-cubertería

SERVI-CARS
LAVADO AUTOMATICO DE COCHES
C. GENERAL YAGÜE s.n. (Frente al Hospital Provincial) BURGOS
Un servicio completo para su automóvil

TAPICERIA-DECORACION
CRISTINA SAMPELAYO
General Yagüe, 3 — ☎ 22 06 66
Un stor para el cuarto de baño

LIEBANA INDUSTRIALES
MAQUINARIA, HERRAMIENTA Y UTILLAJE
Pentasa 3 Nave 137
Un compresor linterna

FONTECHA S.L. CERAMICAS
Carretera Poza. — Telf. 232902
Unas cortinas para el cuarto de baño

MUEBLES MORAL CAYUELA, S. A.
Un sillón de relax

ELECTRODOMESTICOS
VICENTE YOIS
Concepción, 16 — Avda. Eladio Perlado, 42
Una cafetera eléctrica

TALLERES PEDRO su concesionario PEUGEOT TALBOT
Telf. 221360 - 217090
Un mini radio televisor Belson

Battaner
Moneda, 11. — Telf. 208548
Un tostador Fagor

merlin FOTOGRAFIA
Una cámara autofocus con flash

Mesón-Restaurante **LAS QUEMADAS**
Ctra. Fuentes Blancas, km. 6. Burgos.
Una cena para cuatro personas

Marina-Car
Productos para carrocerías del automóvil
Pentasa 3 Nave 34 — ☎ 21 63 08
Un juego de faros antiniebla Valeo

HIPERLAMP
Lámparas - Regalos
☎ 26 53 62 — BURGOS
Un pie de salón

sobrinos
FERRETERIA
AVDA. DEL CID, 25-27
Un taladro Black-Deker

Talleres **LeiSa** La Electricidad Industrial s.a.
C/. MADRID N.º 8 · ☎ 20 18 40
Un maletín de Bricolage

JVC TV - HI FI - VIDEO
MORENO CASTILLO
Vitoria, 200. ☎ 22 99 30
Una mini cadena stereo, doble pletina

ELECTRODOMESTICOS
auto-bazar ANAMAR
Una plancha de vapor

VIDEO - T. V.
brezmes
Madrid, 6. — Telf. 261618
Un cassette stereo walkman

MUEBLES evelio
Avda. General Yagüe, 32
Telf.: 27 26 25
Una lámpara de techo

ANFEA
MOBILIARIO DE COCINA Y BAÑO
SANTIAGO, 10 — ☎ 212710
Un microondas Balay
Balay

BOLSOS · ZAPATOS
Hermanas Renuncio
Laín Calvo, n.º 34
Un maletín de piel

ZETA ELECTRONICA
Avda. del Cid, 63. ☎ 23 55 00
Un auto radio Car-Hifi
AUDIOLINE

MOTUL MOTOR OIL
Distribuidor exclusivo
Auto-Repuestos **JOSE**
15.000 Ptas. en accesorios para su automóvil

RECAMBIOS Y SUMINISTROS AGRICOLAS E INDUSTRIALES
URQUIZA
Un maletín de bricolaje
casals

VIAJES SOLINIEVE
Avda. General Yagüe, 11. ☎ 23 20 13
Un fin de semana para dos personas a Andorra

ALIMENTACION
MIGUEL DE ROZAS
Pl. San Bruno — Gral. Vigón, 31
Avda. C. La Vega — Guardia Civil, 4
Un jamón

Hostal Restaurante **LA VARGA**
Telf. 201610
Una cena para cuatro personas

SEUR Servicio Urgente de Transportes.
Un paquete sorpresa

Belda Todo en piel
CTRA. QUINTANADUEÑAS S/N
ALMIRANTE BONIFAZ 8 TLFS 26 05 30 20 56 93
Un chaleco

BODEGAS
Perlovin
BURGOS
Seis cajas Perlovín, segundo año

REGALOS
charo
SAN LESMES, 18
Un juego de vasos italianos

M.C.D 2018

Alumnos franceses de LAC-español, visitarán Burgos en Abril

Burgos (DB).— Un grupo de quince alumnos franceses, estudiantes de LAC-español (lengua extranjera aplicada al mundo de la empresa y la comunicación), de la Universidad de Clemont Ferrand. visitarán nuestra ciudad para conocer, a través de visitas a distintas empresas burgalesas, entre ellas, San Miguel, Buofax, Celofan y Caja de Ahorros Municipal, y un recorrido por los principales monumentos de la ciudad, su realidad económica, universitaria y cultural, válida para sus estudios universitarios.

La llegada a Burgos está prevista para el día 4 de abril. El día 5 visitarán la Cámara de Comercio donde presentarán un video sobre la región de Auvergne y visitarán las empresas mencionadas.

Boletín de la APA de «San José Artesano»

La Asociación de Padres de Alumnos de la E.P.D. «San José Artesano» y «Nuestra Señora de la Asunción» ha editado un esmerado boletín informativo que, en resumen, es una auténtica revista por el contenido. Además de informar del programa de actividades, contiene otros aspectos, entre los que cabe destacar una encuesta sobre la relación entre padres y centro de enseñanza.

Se trata, en definitiva, de una iniciativa muy interesante que pone de relieve el interés de esta APA por cumplir la labor que le incumbe y que, desde luego, es digna de imitación, lo mismo que el conjunto de actividades que se desarrollan según vemos en el mencionado boletín.

Presentación de la «Coral Marista» del Liceo Castilla»

Burgos (C. L.). — Ayer, a las ocho de la tarde, en el salón teatro de la C.A.M., tuvo lugar la presentación de la «Coral Marista» del Liceo Castilla.

Dicha agrupación está compuesta por setenta coralistas: cuarenta son miembros de la Asociación de Padres del Colegio y treinta, alumnos del centro.

La Coral comenzó su formación hace un año, estando compuesta por alumnos. En el presente curso, la Asociación de Padres apoyó esta idea y se comprometió a participar activamente. Al frente de la misma y como director está don Isidro Rodríguez Llorente, profesor del colegio.

La presentación de la Coral la realizó don Alejandro Yagüe, catedrático de Composición del Conservatorio de Salamanca. En su intervención destacó la importancia que tiene el nacimiento de una Coral en la vida cultural de una ciudad y ofreció todo su apoyo a esta nueva agrupación.

El acto tuvo dos partes bien diferenciadas: En la primera intervino la Asociación de Danzas Burgalesas «Justo del Río», dirigida por don Miguel Sánchez de la Hoz, ex-alumno marista. En la segunda parte, «La Coral Marista» del Liceo Castilla puso a prueba su buen hacer. Deleitó a los asistentes con un escogido repertorio.

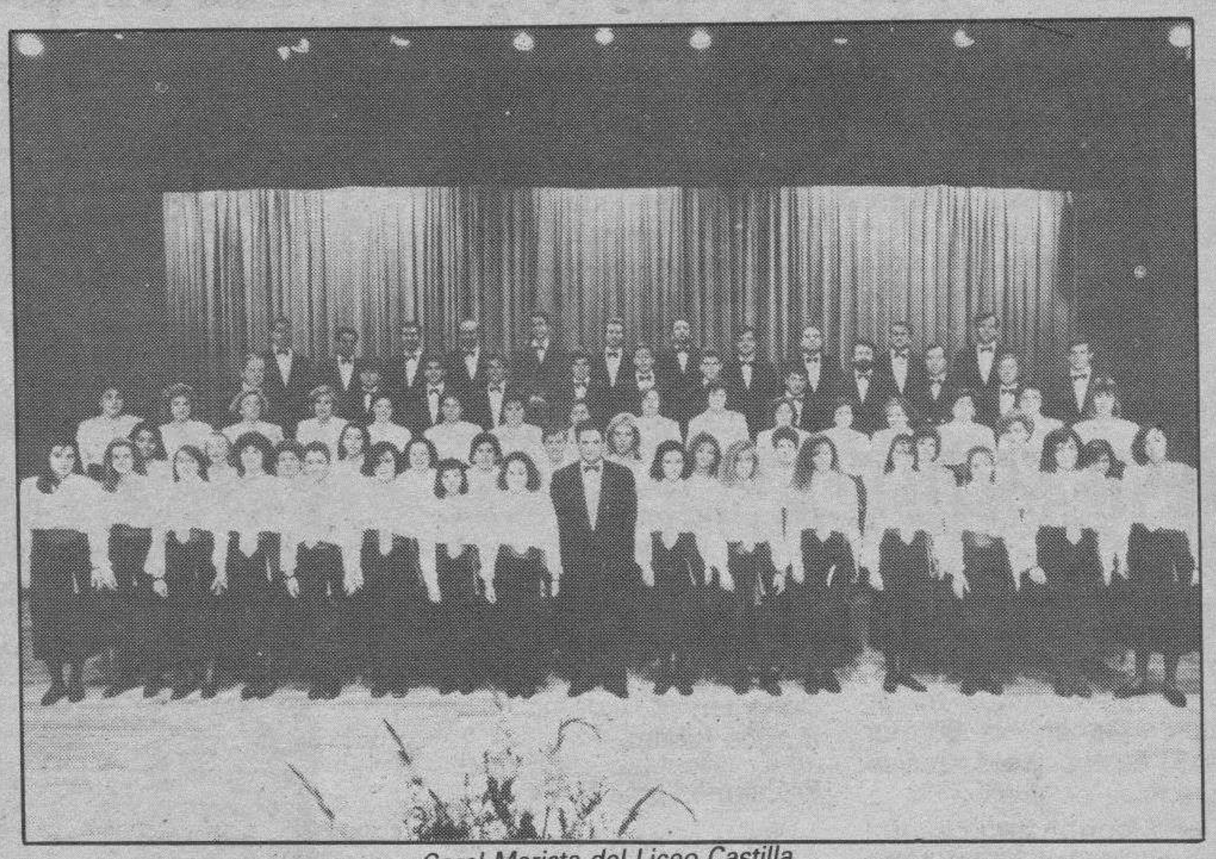

Coral Marista del Liceo Castilla.

El grupo catalán «Marduix», representa en el Consulado del Mar

Burgos (DB).— El grupo catalán de marionetas Marduix, actuó ayer por dos veces y hoy lo hará, igualmente, a partir de las doce de la mañana, en la Sala Consulado del Mar, dentro de la exposición «Cuentos de Hadas», que organiza la Fundación Caja de Pensiones.

La obra que representa Maduix, «El marinero de Sant Pau», esta basada en una leyenda recogida por el poeta Jacinto Verdaguer y en ella se cuenta el eterno mito de la contradicción que existe entre la vida cerca del mar y la vida en la montaña.

Marduix se crea en Barcelona en el año 1976, después de diferentes experiencias en el mundo del espectáculo, Joana Cluselles y Jordi Pujol se pusieron a trabajar para hacer unos montajes de creación propia, utilizando como referencia los elementos tradicionales que siempre han sido una fuente inagotable de inspiración y, también, símbolos e imágenes; todo ello para buscar las herramientas teatrales que dieran soporte a un tipo de espectáculo destinado a todos los publicos. Nueva gente se incorpora al grupo, Francesc Pujol, Toni Oró y Claret Papiol, a partir del año 1978.

Marionetas Marduix, de Barcelona.

TOTAL ESPAÑA, S. A.

BUSCA

DISTRIBUIDOR DE LUBRICANTES

PARA BURGOS

Sólo empresas o personas introducidas en el sector.

Interesados escribir al apartado de correos 2394, 28080-Madrid.

M.C.D 2018

El alcoholismo es el origen principal de la mayoría de los casos de malos tratos que se denuncian en Burgos

Burgos (R. Granja).—Cuarenta mujeres denunciaron malos tratos en Comisaría durante el pasado año. La cifra sin embargo no es representativa, si se tienen en cuenta las que quedaron sin revelar por temor a posibles represalias o simplemente por falta de información, o las que se canalizaron bien directamente por el Juzgado de Guardia o bien por otras instituciones como la Asociación para la Defensa de la Mujer.

El alcoholismo, un grave problema de nuestro tiempo.

La Asociación para la Defensa de la Mujer "La Rueda" por ejemplo, atendió el pasado año 48 casos específicos de malos tratos. Paralelamente otros 140 mujeres solicitaron información para pedir la separación matrimonial argumentando en un 75 por ciento como causa fundamental los malos tratos, que en un 80 por ciento de los casos eran físicos.

El alcoholismo, según Carmen Santos, abogada de la Asociación, es el origen principal de los malos tratos que se producen preferentemente durante los fines de semana y las vacaciones.

«Son hombres por lo general bastante trabajadores, con un suelo medio alto, de 150.000 pesetas mensuales y que tienen el problema del alcohol. Desde la asociación, intentamos mandar a los maridos a Alcohólicos Anónimos o bien a rehabilitación, ha habido algunos que se han puesto a tratamiento y se han recuperado, pero en la mayoría de las ocasiones no lo reconocen lo más mínimo».

Según los datos facilitados por el gabinete de prensa de Comisaría, se registraron 40 denuncias por malos tratos en Burgos capital, nueve en Aranda y 17 en Miranda de Ebro. En lo que llevamos de 1989 hasta el mes de febrero, siete mujeres han denunciado por malos tratos a sus maridos, cuatro al ex-marido, seis a excompañeros o ex-novios, cuatro madres denunciaron a sus hijos, otras dos mujeres a sus hermanos y una hijastra a su padastro.

Tambien han presentado denuncia por malos tratos, un hombre a su esposa, dos hombres a sus ex-mujeres, un hijo a su padre, un padre a una hija, dos de hermano a otro hermano, y un padre a un hijo.

La Asociación para la Defensa de la Mujer está atendida por una abogada, una psicóloga y una asistente social que el pasado año evacuaron 1.320 consultas.

Fue la primera en Castilla y León en disponer de un piso de acogida, «ahora se han sumado otros en León y en Palencia y se van abrir en Valladolid y en Salamanca». En la actualidad conviven en él tres mujeres con tres niños, y aunque su localización es secreta —para garantía de las propias mujeres—, «hay algunos casos en que tenemos que sacar a las mujeres de Burgos y trasladarlas a otro piso de la Región o de otra Comunidad Autónoma, al igual que hacen otras asociaciones. El piso de acogida es algo muy necesario para la asociación. «Como la tramitación de las separaciones van muy lentas, una mujer no puede convivir con su marido mientras se está tramitando la separación, y cuando no tiene familia o la tiene en el pueblo, no va a dejar de escolarizar a los niños, o abandonar su puesto laboral si ella tiene un trabajo».

A lo largo del 88 pasaron por él 16 mujeres y 17 niños. El mayor porcentaje de mujeres atendidas contaba entre los 20 y 29 años de edad, se encontraban separadas o en vías de separación y tenían su domicilio en Burgos capital.

Problemas más frecuentes

En la relación de problemas más frecuentes tratados en la asociación figuran los malos tratos tanto físicos como psíquicos, la petición de ayuda psicológica, las quejas por incumplimiento de las resoluciones judiciales en especial por impago de pensiones, la no sujeción al régimen de visitas de los hijos menores y la no salida del marido del domicilio conyugal.

A ello se añade según Carmen Santos los problemas económicos originados por las pensiones "irrisorias" que están fijando los jueces en Burgos. «La media para un señor que puede ganar 130, 140 mil pesetas y con 2 o tres hijos es que la pensión ronde las 30 ó 40 mil pesetas». El caso se agudiza si son autónomos; en estos casos dice, la mujer no cobra "ni una peseta"; «es increíble que aquí nadie quiera pasar ni una peseta no ya a la mujer, sino a los hijos». Otro caso que se da con muchísima frecuencia es el incumplimiento de las visitas. «En general los maridos al mes del separarse se han olvidado de los hijos. El juez siempre otorga un fin de semana sí, un fin de semana no, al padre, además de la mitad de las vacaciones para que visite a sus hijos. Aquí, asegura, al mes de separarse ya nadie se acuerda de que tiene hijos, y esto ocurre en casi un 80 por ciento de los casos».

Con parecida frecuencia el marido tambien se olvida de pasar la pensión. «Ello es consecuencia de que en España, dice, se hace todo a medias. Se hizo la ley del divorcio, que es bastante parecida a la francesa, pero en el resto de la C.E. el hombre que no cumple se le sanciona. Aquí se nota tanto quien hizo la ley, que hasta se les "olvidó" poner la sanción».

Ahora tiene puestas las esperanzas en la modificación del Código penal. En el II congreso de Mujeres Juristas, celebrado en San Sebastián se pidieron condenas de un año de cárcel y multas de 500.000 pesetas para los maridos que no paguen la pensión.

En este sentido afirmó, las mujeres abogadas de Burgos estamos detectando que una corriente de actuación bastante frecuente y es que los abogados recomienden a sus clientes que no paguen, para lo cual, le enseñan toda clase de artimañas legales, como ponerlo todo a nombre de su madre, hacer sociedades, etc. A ello hay que añadir el desconocimiento por parte de la mujer de que le corresponden el 50 por ciento de los bienes gananciales.

Madres adolescentes solteras

Otra cosa que las preocupa es el número de madres adolescentes solteras. Durante el pasado año la asociación tuvo conocimiento de 48 mujeres solteras embarazadas entre los 16 y los 23 años, generalmente estudiantes que tienen sus padres en la provincia.

«Desde la asociación, afirma Carmen Santos, hacemos una especie de seguimiento con charlas de puericultura, psicología de los niños, y a parte de este seguimiento, se realizan reuniones mensuales para que se ayuden y conozcan entre ellas».

Ajenas a la asociación pero que discurren en paralelo son las estadísticas de fugas de domicilios de jóvenes menores de 18 años. Según el gabinete de prensa de Comisaría, durante el pasado año se registraron 28 casos. Catorce chicos y catorce chicas, preferentemente entre los 16 y 17 años se fugaron de casa el pasado año aprovechando especialmente los meses estivales o las vacaciones lectivas.

Mas de 15.000 mujeres son maltratadas cada año en España

Más de quince mil mujeres padecen cada año malos tratos en España, según los datos dados a conocer ahora por el Ministerio de Asuntos Sociales y que se basan en las denuncias presentadas por las propias afectadas ante las comisarías de policía. Especialmente escalofriantes resultan las cifras referidas a mujeres fallecidas por causas violentas. Si en 1987 las muertes de mujeres con violencia ascendieron a 233, durante los once meses computados de 1988, esta cifra ascendió a 210 .

Las campañas llevadas a cabo por varias instituciones lograron que la mujer perdiera su temor a plantear las denuncias, lo que ha hecho posible que se cuente con datos fiables, aunque insuficientes, desde 1985. En ese año el número total de casos ascendió a 13.705 casos, de los que 3.156 correspondieron a malos tratos físicos y 5.911 a malos tratos psíquicos, mientras que en 4.638 casos concurrieron ambas circunstancias.

Durante el 86 se registró un notable aumento de este tipo de incidencias. De los 15.681 casos registrados, 3.516 correspondieron a malos tratos físicos, 6.335 a malos tratos psíquicos mientras que 5.830 fueron mixtos. Un año más tarde se registró un leve descenso en la cifra global, que quedó reducida a 13.196 casos. Ello se debe a una reducción en las denuncias por malos tratos psíquicos que descendieron a 3.642. Por contra las denuncias por malos tratos físicos se incrementaron levemente (3.667) y los denuncias "mixtas" fueron 5.887.

Homicidios

Más espectaculares resultan las cifras referidas a muertes violentas. De las 233 mujeres muertas con violencia durante 1987, 96 casos fueron de homicidio simple, 4 de homicidio con riña, 40 asesimatos, 90 parricidios y 3 infanticidios.

El año 1988 presenta unas cifras equivalentes a los anteriores, con la salvedad de que sólo se ha computado hasta el mes de noviembre. Durante esos once meses, los homicidios simples fueron 93; 3 homicidios en riña; 49 asesinatos; 62 parricidios y 3 infanticidios.

En el informe del Ministario de Asuntos Sociales se destaca que las provincias con un mayor índice de denuncias fueron Madrid , Sevilla y Barcelona. Se destaca asimismo que en la mayoría de los casos, los agresores son varones, y en un número muy significativo mantienen una relación de parentesco con la víctima.

Capítulo de epecial relevancia es el de las violaciones. Durante 1987 el número de mujeres que presentó denuncia por violación fue de 1509. En casi un tercio de los casos (29,8) existía relación de parentesco entre el agresor y la víctima. En los once meses computados de 1988 el número de violaciones denunciadas fue de 1.314, conservándose un índice similar en la relación de parentesco. Una reciente encuesta puso de manifiesto que para las mujeres afectadas por los malos tratos consideran primordial la existencia de campañas informativas y la apertura de casas de acogida para aquellas que deciden abandonar el domicilio familiar. En la actualidad, existen en nuestro país un total de 31 de estos centros. Las direcciones de estos centros son únicamente conocidos por los responsables de los mismos, a fin de evitar posibles represalias y amenazas de los agresores. El Instituto de la Mujer mantiene además convenios de colaboración con muchos de estos centros de acogida, aunque desde el ministerio se reconoce la necesidad de ampliar una red que resulta a todas luces insuficiente.

Acción policial

Desde 1983 la división de formación de la Dirección general de la Policía ha comenzado a contemplar la problemática de los malos tratos, mediante la inclusión de charlas y debates sobre el tema en los cursos de reciclaje y ascenso a Comisarios, iniciándose con un programa piloto que se lleva a cabo en el centro de Formación de Avila. De otra parte, el "Plan de Acción para la igualdad de oportunidades de las mujeres" , elaborado por el Consejo Rector del Instituto de la Mujer, propone "modificar los mecanismos sancionadores ayer existentes para prevenir y convertir el problema de los malos tratos entre cónyuges, reformando el código penal, a fin de introducir mecanismos de sanción penal que no repercutan en el empeoramiento de la condición y posibilidades económicas que la mujer sufre en la conducta agresiva". El Instituto de la Mujer cuenta por su parte, con once centros de información repartidos por toda España, que prestan asesoramiento práctico y atención gratuita en materia jurídica, recursos y servicios esenciales.

M.C.D 2018

Alejandro Menéndez, en contra de la sentencia del 20 de Febrero del Tribunal Constitucional

Burgos (Ana Isabel Angulo). — Con la sentencia del 20 de Febrero del Tribunal Constitucional se ha creado un «vacío legislativo», además las declaraciones de la renta anteriores no van a ser revisadas y se prevee que este año se llevarán a cabo durante el último trimestre.

El pasado 20 de Febrero, el Tribunal Constitucional dictó sentencia declarando que la Ley del 8 de Septiembre de 1978, acerca de la Declaración sobre la Renta de las Personas Físicas, era anticonstitucional. Ya que no es posible establecer unos efectos de acumulación de rentas en la unidad familiar, porque se produce una discriminación sobre las uniones de hecho y, por lo tanto, atenta contra el artículo 14 de la Constitución (Derecho a la igualdad).

Esta sentencia ha provocado que se realicen numerosas especulaciones, sobre el tema, que han sido avivadas con el caso de la cantante Lola Flores. Al objeto de clarificar todo lo relacionado con la sentencia, hemos hablado con el catedrático de Derecho Financiero y Tributario de la Facultad de Derecho de Burgos, Alejandro Menéndez Moreno.

Es catedrático de Derecho Financiero y Tributario desde el mes de Diciembre de 1987. Tomó posesión en Febrero de 1988 en Burgos, pronunciando la lección inaugural el pasado Octubre bajo el título de «Aproximación al concepto y método al Derecho Tubitario».

En 1983 recibió el Premio Extraordinario del Doctorado en la Facultad de Derecho de Valladolid. Ha escrito dos interesantes libros, «Concepto Jurídico-Tributario del profesional» y «La Ley de Presupuestos en la Constitución Española», además es co-autor en diferentes escritos referentes a temas sobre el Impuesto del Valor Añadido y Haciendas Locales. Ha escrito numerosos artículos y realiza varias colaboraciones, como por ejemplo con la Editorial «Lex Nova», y es asesor del Consejo General de Cámaras de la Propiedad Urbana. En resumen, Alejandro Menéndez Moreno es un estudioso del Derecho.

Unidades familiares

La relación de pareja sólo tiene trascendencia en el aspecto tributario una vez que se haya celebrado el matrimonio. Pues, las parejas de hecho pagan por separado a Hacienda.

La unidad familiar es un concepto jurídico a la hora de cotizar al Estado. Existen diferentes modalidades. Nos las explica Alejandro Menéndez.

«Forman una unidad familiar, los cónyuges con los hijos menores de dieciocho años; así como los cónyuges con hijos menores de dieciocho años en los casos de separación, nulidad o disolución con sentencia judicial. Otra unidad familiar es el padre o madre soltero con hijos menores y, por último, los hermanos sometidos a una misma tutela. Una cosa debe de quedar muy clara, nadie puede pertenecer a dos unidades familiares a la vez».

El problema radica en que el Impuesto de Renta sobre las Personas Físicas es progresivo. Es decir, todas las rentas de los miembros que componen una unidad familiar se acumulan en una sola base imponible y, además, están solidariamente obligados frente al acreedor, en este caso la Hacienda Pública.

«Al aumentar los rendimientos», comenta el catedrático, «se incrementa el pago tributario, así como el tipo de gravamen. Pongamos un caso hipotético. Si una persona gana un millón de pesetas, su gravamen es del 10%, con lo que pagarían 100.000 pesetas. Sin embargo, si en la unidad familiar hay dos rentas, cada una de un millón de pesetas, el gravamen sería del 20%, lo que supondría un pago de 200.000 pesetas. La deuda con la Hacienda Pública siempre es superior a la de quien no contrae matrimonio y este efecto no se produce cuando no hay matrimonio y sin embargo, son parejas de hecho».

«Matemáticamente», prosigue, «es obvio que es injusto y con la Ley del 8 de Septiembre de 1978 se producía un discriminación en contra de los matrimonios».

Gran dificultad para comprobar las parejas de hecho

Esta era la situación existente hasta que el Tribunal Constitucional dictó que la Ley del 8 de Septiembre de 1978 era anticonstitucional. A nuestro juicio, la Ley hubiera dejado de ser descriminatoria, si se hubiera aplicado el mismo gravamen tanto para los matrimonios con dos rentas, como para las parejas de hecho con dos rentas.

A esto réplica, Alejandro Menéndez Moreno, señalando: «Existen muchas dificultades a la hora de comprobar si esas personas que viven juntas en un piso es porque forman una pareja o conviven de otra forma. No puede estar un inspector comprobando durante varios días seguidos y las veinticuatro horas si suman sus rentas o por el contrario la tienen separadas y no forman pareja».

Alejandro Menéndez

«Quizás, una solución hubiera sido el aumentar las deduciones sobre los matrimonios. También podría ser el que las parejas casadas en el último trimestre del año, hicieran la declaración conjunta sólo a lo correspondiente a esos tres meses y el resto de forma individual. Pienso que se podía haber mantenido la Ley, aunque realizando varias modificaciones para paliar las discriminaciones. Esto hubiera sido mejor que declararla inconstitucional».

«Lo que está claro es que al ciudadano no le gusta pagar y si, además, cada un determinado tiempo le cambias la forma y cuantía de hacerlo no le beneficias en nada. La sociología y la sicología financiera no aconsejan los cambios. Por eso, lo mejor hubiera sido que siguieran haciéndose las declaraciones conjuntas, aunque con correcciones», señaló.

Alejandro Menéndez indicó: «Al haber situaciones variadas, inevitablemente se producen situaciones de fraude. Pero lo que no se puede hacer es elaborar una ley para cada caso. Por ejemplo, sobre la velocidad en carretera existe un límite. Para evitar perjudicar a algunos conductores habría que poner un límite para una carrera en óptimas condiciones y otro para una que esté bacheada. No es lo mismo la carretera Madrid-Irún que la de Burgos— Valladolid. Otro límite se debería establecer según el modelo del coche, pues no es lo mismo conducir con un utilitario normal, que con un «cochazo». También debería ponerse límites según la luz solar. Total, cada situación necesitaría un control y esto es imposible, por lo tanto siempre hay injusticias y discriminaciones».

«No creo que aumente la presión fiscal directa»

Con la declaración de inconstitucionalidad de esta Ley y hasta que no se apruebe otra, las declaraciones de la renta este año se retrasarán de forma considerable. Se baraja la posibilidad de que a finales del próximo mes de Abril esté redactado un nuevo proyecto, que se aprobaría en Septiembre. Lo que provocaría que las declaraciones se produjeran en el último trimestre del presente año.

Alejandro Menéndez Moreno quiere dejar bien claro es que declaraciones de años anteriores no van a ser revisadas y por lo tanto, no habrá devoluciones.

Muchos ciudadanos al conocer la sentencia del Tribunal Constitucional han pensado que el Estado no va a permitir que se recaude menos dinero y que seguramente aumentará la presión fiscal.

Alejandro Menéndez Moreno considera ésto bastante improbable. «No creo que vaya a incrementarse la presión fiscal directa. Supongo que el Estado lo que hará será persiguir más intensamente el fraude fiscal y, es posible, que también reduzca el gasto en algunas partidas».

Interrupción Voluntaria de Embarazo

— Planificación Familiar — Vasectomías — Ligadura de Trompas
— Diagnóstico Precoz de Cáncer — Control y Seguimiento de Embarazo
— Ecografías Ginecológicas, Generales y Urgencia.

CLINICA BUENAVISTA

Avda. Buenavista, 6 - Teléf.: (985) 24 42 63. Oviedo
Primer centro autorizado de Asturias.

Importante empresa fabricante de bienes de equipo de ámbito nacional, para su delegacion de Burgos, necesita

TECNICO COMERCIAL

SE REQUIERE:

- Formación a nivel de Ingeniero Técnico, Maestro Industrial o similar.
- Se varlorará el conocimiento en este campo.
- Dedicación exclusiva.
- Buena presencia y don de gentes.
- Permiso de conducir.
- Libre servicio militar.
- Edad máxima, 30 años.
- Residencia en Burgos.

SE OFRECE:

- Formación a cargo de la empresa.
- Integración en plantilla fija en empresa sólida.
- Vehículo de la empresa.
- Retribución a convenir según valía.

Interesados escribir al Apartado 89 de Torrejón de Ardoz (Madrid), adjuntando «curriculum vitae» y teléfono de contacto, indicando referencia «TECNICO COMERCIAL»

IMPORTANTE EMPRESA INDUSTRIAL VINCULADA A GRUPO INTERNACIONAL CON EL OBJETIVO DE AFIANZAR EN EL MERCADO NACIONAL UN PRODUCTO NUEVO, DE ALTO COMPONENTE TECNICO Y APLICACION A LA CONSTRUCCION

NECESITA

INGENIERO COMERCIAL

- Hombre de 26/31 años con formación de INGENIERIA (Caminos o Industrial, en la especialidad de Estructuras), una experiencia profesional **mínima de 2 años** (preferiblemente Técnico-Comercial), en Firmas de Ingeniería, Control de Materiales o construcción de Obra Civil, y unos conocimientos de INGLES que le permitan una comunicación **fluída** por escrito y **suficiente** a nivel oral.
- Dependerá y reportará al Director de Operaciones con sede en la razón social y Factoría en Burgos, fijará su residencia en MADRID desde donde tendrá una presencia activa en toda la Península, mediante una labor de promoción del producto ante Prescriptores (Consultings de Ingeniería y Arquitectura, Constructores, etc.), oferta y negociación de contratos, asesoramiento técnico a Clientes (aplicaciones, cálculos, normativa, etc.), etc.; **implicándose** además en la totalidad del PROYECTO de la Compañía a incorporarse (ESTRATEGIA de Marketing, DESARROLLO Y APLICACION del Producto, etc.), en un trabajo de equipo, altamente motivador (comercializará un producto ya introducido y aportará «**soluciones técnicas**»), en un entorno profesional **cualificado** y dentro de una Compañía con la filosofía y las técnicas de gestión más modernas.
- SE OFRECE una retribución a partir de los 4.000.000 de pesetas brutas año FIJAS + una parte VARIABLE en función de resultados de gestión (**no descartándose ninguna candidatura por razones económicas**); otras ventajas sociales; FORMACION específica tanto en España como en el extranjero; y ABSOLUTA DISCRECION a colocados.

Interesados enviar historial profesional detallado y teléfono o solicitar entrevista de contacto a:

FERNANDO SAINZ VARONA
CONSULTOR EN PSICO-SOCIOLOGIA INDUSTRIAL

Villa Pilar, 3. 09004 BURGOS. Telf. 27 12 38 Rfa.: I.C.

DEVOLVEMOS EL DINERO

A NUESTROS PRIMEROS CLIENTES; A LOS QUE CONFIARON EN NOSOTROS HACE 25 AÑOS Y AMUEBLARON SUS COCINAS Y BAÑOS CON **FERROPLAS**

PRESENTANDO LAS FACTURAS DEL AÑO 1964, LES ABONAREMOS EL IMPORTE DE LAS MISMAS

FERROPLAS
FABRICA DE MUEBLES DE COCINA Y BAÑO

25 aniversario

M.C.D 2018

Con acento nuestro

Modesto Ciruelos, un pintor europeo de vanguardia

Mery Varona

Como la hierba somos,
fulgor de un sol de abril, resplandor que se aleja
blanco y frío en la tarde,
y nubes e ilusión del color de estas piedras
por los siglos roídas,
fugaz tránsito humano
por la calle de siempre, por la misma taberna,
y eslabón de un deseo
de vivir libremente una limpia conciencia
(Juan Ruiz Peña)

A Modesto Ciruelos le nacieron en Cuevas de San Clemente hace 81 años aunque su niñez y primera juventud discurrieron en Madrid, donde su familia tenía un pequeño negocio. Ello no le ha impedido mantener una especial querencia por la tierra de Burgos donde ha pasado la mayor parte de su vida. Avanzado de la vanguardia española, descubridor y experimentador de nuevas tendencias, su obra se ha codeado con lo mas granado del olimpo artístico de este siglo en exposiciones nacionales y algunas internacionales muy significadas.

Modesto Ciruelos reflexiona sobre su trascendente obra pictórica.

Aquellas estancias infantiles en tierras de Burgos le llevarían a la casa de sus tíos en Quintanarraya, próxima a Clunia, donde practicaría sus primeras combinaciones cromáticas jugando con las teselas romanas. Desde muy joven expresó su rebeldía contra los límites de cualquier norma establecida. Participó destacadamente en el Grupo Juvenil Artistas de Acción, creador del Salón de Independientes de Madrid. «La maestría pictórica es saber dibujar y pintar a lo clásico para poder desdibujar y despintar a lo moderno, que es lo que desde muchos años atrás vengo practicando yo en mi pintura», confesaría hace años. Ello no sería óbice para ser elegido académico de Bellas Artes el año 1974, siendo presidente el Marqués de Lozoya. Antes había sido seleccionado para el V Salón de los Once, (1947) de la Academia Breve de Crítica de Arte, presidida por Eugenio d'Ors, presencia que supuso un hito en el panorama artístico madrileño.

—Le gustó que le nombraran académico, ¿eh?

—No, al contrario, me quedé un poco perplejo porque yo decía, hay que ver, si he ido toda mi vida por la vanguardia y ahora me veo metido entre esta gente. Algunos eran amigos míos o habían sido condiscípulos y no me quedaba otro remedio que aceptarlo. Pero ya ves, nosotros que siempre renegábamos de las Academias.

—Llega usted a la Academia de San Fernando en 1927, justamente en la época en que empezaban a adquirir fama la generación anterior a la suya: Cristino Mallo, Aladrén, José Renau y, particularmente, Salvador Dalí. ¿Qué recuerda de aquellos años?

—Entonces se tenía una cierta armonía, pero había un sentimiento de rebeldía hacia las normas y, por tanto, hacia la Academia.

—Pero usted ha sido siempre un rebelde bastante controlado.

—Sí, sí, mi manera de ser ha sido así toda la vida. Entonces esa rebeldía se respiraba en el ambiente de la Escuela. Y prueba de ello eran aquellos juicios que se hacían del claustro por algunos de los alumnos. Como le pasó a Dalí, que terminaron echándolo porque puso verdes a los profesores.

—¿Era cierto, como afirmaba Dalí, y en última instancia es lo que le motivó su expulsión, que aquellos profesores no estaban cualificados para juzgarle?

—Hay que ponerse en aquel tiempo, en la rebeldía a que me refería, aparte de que yo era uno de tantos. Pero ahora, con el paso de los años y, sobre todo, despues de haber estado dedicado a la enseñanza, dices, ¿cómo nos meteríamos de aquella forma con ellos, con el cariño que nos inculcaban el aprendizaje de las maestrías propias, aquellos hombres como Manuel Benedito, Cecilio Pla o Moreno Carbonero o Julio Romero de Torres?

—Fue un niño enclenque y enfermizo.

—Sí, se ve que no me sentaba Madrid lo bien que me sentaba Burgos. O sea que las vacaciones las pasaba aquí con los tíos y las abuelas. Ahora, el pueblo no lo conocí hasta tener cinco añines.

—Pues o le sentó muy bien Burgos o lo suyo era una falsa apariencia porque luego sería un joven vigoroso, atlético y deportista.

—De joven fui muy deportista, sí, jugaba mucho al fútbol y luego me aficioné al ciclismo. En bici llegué a ir hasta Segovia, Toledo o Cuenca a pintar.

—Tambien tuvo veleidades taurinas

—Es que entonces había mucha afición, lo que predominaba era la Fiesta Nacional. Y claro, nos atraía mucho la cosa de torear. En el comercio que tenían mis padres había un muchacho que se proponía hacerse torero. Este iba por las tardes a entrenarse a la Escuela Taurina de Alfonso XII y a veces me llevaba a mí con él. Por cierto, que allí conocí a Valencia II, al Nacional, a Belmonte, una cantidad de estrellas de la tauromaquia. Y tanto unos como otros manejábamos el carretón toreando de salón, porque yo nunca me puse delante de un toro, pero con estos aprendí mucho a torear.

—¿No se puso delante de un toro por falta de oportunidad o por precaución?

—Por cierto miramiento al perjuicio que me podía traer aquello, de darme una cornada. O sea, que era más bien prudente distanciándome del peligro de una cogida, porque claro, es que no lo cuentas.

—Gaya Nuño dijo que Ciruelos era «un expresionista que en sus rebuscas ha llegado casi a lo abstracto», ¿suscribe usted está definición suya?

—A mí me parece que sí. Siempre, lo que ha influido en mí en la captación de tendencias ha sido el espíritu de busca, ¿por qué voy a estar haciendo yo esto? Me aburría. La tendencia que sea termina por cansarte, me parece que se ve uno como un trabajo manual, que ya no se piensa, y deja de interesarme.

Picasso me apartó totalmente de la pintura de academia

—De las exposiciones Nacionales tiene dicho que eran «una especie de mafia académica con sus correspondientes intrigas y su multiplicación de 'lamis culis', ¿ha mejorado el panorama artístico en cuanto a la promoción y ayuda a los artistas?

—Bueno, las Nacionales han desaparecido. Aparte de eso, el panorama sí ha mejorado, aunque es una minoría lo que hay, porque hay una mayoría que lo que hacen son fotos y a vender. Entonces no pensábamos ni en vender siquiera. Aparte que lo poco que había se lo encargaban a los maestros nuestros. Y yo he seguido con la misma forma de pensar, cuando me pongo a una obra jamás pienso en sacar un provecho en dinero. Sería una tortura. Es lo que les pasa a los que se quedan en un término de ejecución, tienen su manera y no pasan de ahí, pero claro, no sienten. Eso con arte no se puede hacer.

—Tiene usted una visión pesimista sobre la pintura de caballete, ¿cree realmente que está condenada a muerte?

—Sí, sí. Había un amaneramiento tan tremendo, que aquello se caducaba. Todo aquel que haya estado estudiando o visitado el Prado, comprende que a esas alturas no se puede llegar. Lo que se hace es adulación con la pintura. Les ponen guapos, cosa que no hacían ninguno de los grandes pintores nuestros que iban sin esa intuición monetaria.

—¿Cómo ve el panorama artístico español?

—Lo veo bien. Ahora se dice que ya está descubierta la vanguardia, pero yo creo que eso se descubre siempre pero no se agota. Ahora no aparece una cosa muy definida, algo de novedad, pero vendrá en su momento.

—De la misma manera que el surrealismo es la tendencia de las primeras décadas de este siglo, y la abstracción sigue a la guerra, ¿Cuál sería la tendencia del final del siglo XX?

—La tendencia está bien marcada hasta aquí. Lo que venga será superando a esto último pero dentro de una tendencia así. Porque, claro, la fotografía es la fotografía, y un señor que quiera hacer una foto, coge una máquina y lo consigue, y a la vez puede poner un tanto de talento al hacerlo. Pero una cosa con otra no tiene nada que ver. La fotografía es un medio mecánico, la pintura es un medio de inventar que utilizas, lo que tú discurras, lo que tú pienses, lo que veas, eso es el arte.

—¿Qué apetece a su espíritu pintar ahora?

—Estoy otra vez con el retrato. Voy a tener una temporada así porque he hallado ciertas cosas que hasta aquí no había hecho nunca.

—Por ejemplo.

—Prescindir del modelo. Nunca lo había hecho. Tenían que venir a posar. Y llega un momento en que dices, me apetecería hacer un retrato al Papa, por ejemplo. ¿Y cómo me traigo del Vaticano al Papa para que pose? Y él no me va a mandar ir allí. Y me dije, pues, majo, eso, como no sea con retentiva tuya, no lo consigues. Efectivamente, lo he conseguido despues de tres años de trabajar constantemente. Esas cosas no vienen así como así.

—¿Cuáles han sido los últimos retratos que ha firmado?

—Han sido varios. Uno de ellos de mi amigo Camilo José Cela. Otro con un amigo que reside en Madrid, que me mandaba a sus hijos tan pronto como cumplían la edad de catorce años, y que tiene lo menos media docena de retratos de su familia. Esos retratos, cuando se consiguen bien, tienen una transacción formidable, de atención que tienes que prestarlos. Tan es así que te dejan fatigado para el día entero aunque hayas estado una hora con él. Eso es conseguir darle vida, no es sacar la apariencia de parecerse, es calar dentro. Una vez me lo dijo Eugenio D'Ors en una exposición, esta señora parece un poco sorda. Y era verdad, carecía un poco de oído. El estaba entusiasmado con mis retratos, incluso me comparaba a Goya muchas veces. Pues, ya ves, ahora a mí me entusiasma de nuevo el retrato. Estoy disfrutando porque encuentro que el retrato es de las cosas más humanas que hay en pintura.

Yo era un chuiquito muy novillero, hacía novillos a manta

—¿A quién le gustaría pintar que no haya hecho?

—No, si ahora, como no tengo que traer al modelo, me hago a todos.

—Bueno, pues por quién tiene predilección.

—Casi siempre por la figura que se hace comunicativa, por la popularidad que tiene. Lo mismo me da cogerme al Cordobés o al Príncipe de Asturias.

—Cuando hace usted balance de su existencia, felizmente larga y prolífica, ¿qué le queda todavía por hacer?

—¿En pintura o en la vida?

—Empecemos, si le parece, en pintura.

—Pues todo, volver a empezar. Es que yo estoy empezando siempre. La inquietud esta me lleva a terrenos que descubro otras cosas hasta para analizar lo que he hecho, ¿donde está este color, esta materia, hay cosas que te olvidas de ellas y quieres volver y ya no eres capaz. Pero así, como te lo estoy diciendo, es muy difícil andar con esto, porque tampoco se sujeta a una ley fija, como una cosa artesana, que dices es así, así, así, uno, dos, tres clavos que he puesto, todos los días igual. Claro, eso no se te olvida nunca. Pero en pintura haces esto, te viene como una cosa difusa que parece que lo consigues y luego tu mismo te preguntas como lo hiciste. Y que no logro volverlo a hacer. Es una lucha mental pero tremenda. Y necesitas una tranquilidad y una serenidad extraordinaria para estar pintando. Yo digo que esto es como para el amor, que tienes que estar solo, si no, no vale.

—Y en la vida, ¿qué le queda por hacer?

—Por lo menos, por lo menos, tener unos cuantos años más. Me llevaría un disgusto con que me tuviese que marchar así tan jovencito como soy.

—¿Cómo encuentra al Burgos de hoy?

—Pues muy tradicional. A mí me da pena, que no se da un paso, yo siempre lo he conocido como está ahora.

—¿Qué habría que hacer?

—No, no, mejor dejarle como está. Yo admiro la tranquilidad. A Madrid le echo de menos por la cosa cultural pero son cosas distintas.

—¿Sería bueno que Burgos fuera menos tradicional?

—Pues relativamente, yo creo que tiene que haber de todo.

—Un hombre como usted, que ha roto tantos esquemas, ¿cómo ve la vanguardia artística burgalesa? ¿Son suficientemente arriesgados los jóvenes artistas?

—Conozco al grupo de Aranda, A Ua Crag, y creo que además de arriesgarse aportan cosas. Me parece admirable.

—¿Qué le gustaría que dijera de usted la posteridad?

—Pues que fui un pintor, que no hizo otra cosa que pintar, y que no parece que lo hacía mal.

M.C.D 2018

Picasso y Manuel Fraga en el recuerdo

Ciruelos es, a lo que parece, un hombre metódico y organizado. Cuando recibe al periodista en su caserón de la Flora, un edificio con historia y vida propia, que fue vivienda familiar y hoy es sólo estudio del pintor, tiene ya muy claro no sólo por dónde va discurrir la entrevista, sino sus titulares, el formato tipográfico, incluso.

«Mira, yo creo que lo más importante de mi vida es la visión internacional, donde ha estado la obra expuesta, qué ciudades», advierte de entrada, «porque la pintura es una cosa cerebral, que decía Leonardo da Vinci, que tienes que pensar», continúa antes de que el periodista tenga tiempo de abrir la boca.

Es, pues, el momento de recordar que su obra ha estado presente en la Bienal Internacional de Sao Paulo (Brasil) (1953), en la Exposición Internacional de Arte Libre en París (1953), en la Bienal Hispanoamericana de La Habana (1954), desde donde salta a Washington, Nueva York, Caracas o Ciudad Trujillo, y en la Bienal Internacional de Venecia (1956) junto a Tapes, Canogar, Saura, Feito o Millares. Obra suya recorrió las principales ciudades de América del Sur (1959) Río de Janeiro, Sao Paulo, Montevideo, Buenos Aires, Santiago de Chile, Lima, Quito, Bogotá y Caracas con la exposición colectiva «Espacio y color en la pintura española de hoy». Entre 1960 y 1962 la pintura de este burgalés de vanguardia viajaría por medio Mundo con dos exposiciones colectivas itinerantes: «Contrastes de la pintura española» que llega a Tokio, Osaka, Nagoya, San Francisco, Denver y Nueva York, y «Arte español contemporáneo» que llega a Bruselas, Berlín, Munich, Roma y Helsinki. En 1980 concurre a la exposición Art II de Basilea y la FIAC de París. Sin olvidar que ha tomado parte, además, como artista invitado en los cursos de la Universidad de Verano de La Magdalena de Santander.

«Picasso decía, yo no pinto lo que veo, sino lo que pienso, ¿sabes? y eso es formidable», recupera el hilo de sus preferencias el pintor burgalés.

—Parece ser que usted descubre la pintura moderna en la exposición de Picasso de la Galería Adlan en 1936, que vino a ser su «camino de Damasco». Por otra parte, vivió en el mismo barrio madrileño que había vivido Picasso, de manera que siempre ha habido como una relación especial entre ambos, ¿qué significó en su vida y en su obra el pintor malagueño?

—Picasso me apartó totalmente de la pintura de academia. Aunque en la parte plástica, de ejecución, era admirable lo que habíamos aprendido. Pero de eso a la creatividad hay una gran distancia.

—Expone por primera vez en París el año 1937 en el Pabellón Español de la Feria Internacional, junto al «Guernica» picassiano, el «Segador catalán», de Miró, «Montserrat» de Julio González o la escultura «El pueblo español tiene un camino que conduce a una estrella», de Alberto Sánchez. ¿Qué recuerda de aquella exposición?

—Yo por entonces era profesor en Palma de Mallorca, me invitaron a ir y fui encantado, ¡A ver! Expuse dos obras, óleos, que tenían el tema de lo que entonces se vivía, la guerra, las milicias, el frente, los mauser.

—¿Qué supuso esa primera salida suya al extranjero?

—Una emoción grande porque me di cuenta que iniciaba mi camino internacional.

—¿Cómo le recibieron en París?

—Muy bien. Eramos bastantes, toda gente buena. Por cierto que durante muchos años yo creía que aquellas obras se habían perdido, pero resultó que no, que habían estado guardadas en Barcelona, lo he sabido por la prensa. Luego se han expuesto en el Palacio de la Virreina allí mismo en Barcelona y en el Centro de Arte Reina Sofía en Madrid.

—¿Cree usted que el Guernica es una buena obra o se ha beneficiado de la connotación política que tiene?

—No tiene nada que ver con la política, ni la obra se hizo con ese fin tampoco. Pablo Picasso hizo el «Guernica» como hizo «Las señoritas de Aviñó» o cualquiera otra. El arte no tiene nada que ver con la política y esa es una buena obra. Es un cubismo admirable, una composición de gran valor.

—¿Le ha visto en su instalación del Casón del Buen Retiro?

—Sí, es más, le vi traer a España. Estuve cuando le desembarcaban en el Museo de Arte Contemporáneo. Me emocioné porque hay que ver qué vigilancia y qué cosa. Tenían unos aparatos para detectar si llevabas armas y recuerdo que yo llevaba un montón de cosas, llaves y hasta una navajita de cortar el pan. Claro, cada vez que iba a pasar protestaba la máquina. Pii, pii.

«La cosa política» no es cuestión que le haya interesado especialmente a Modesto Ciruelos. «Sentía simpatía, unas veces por unos, otras por otros, y me decía, mira éste qué inquieto, pero yo no me metía. Luego con la República, empezó aquello que si los partidos, cosas de esas, pero de juventud mayormente. Ahora, que a algunos les valió bastante como a Alberto Sánchez «El Panadero» que hacía una escultura de vanguardia muy significativa y era muy popular entre todos nosotros, que se fue a Rusia. Otros se hicieron generales. Pero yo en esas cosas locuaces, siempre fui muy prudente, nunca me metí ni en política ni en aquellos jaleos».

Modesto Ciruelos y Mery Varona durante la entrevista.

Me llevaría un disgusto con tenerme que marchar, tan joven como soy

El maestro junto a una muestra de su vanguardismo.

El retrato no es sacar la apariencia de parecerse, es calar dentro

Manolito Fraga dibujaba más o menos como todos

—Sin embargo, no todo en su vida ha sido dedicación a la pintura, además de su propensión taurina.

—Sí, yo es que era un chiguito muy «novillero». Vamos, que hacía novillos a manta. Me llevaba la muchacha hasta la puerta de la escuela, hacía como que me metía, y en cuanto ella se iba me daba la vuelta y me iba con otros chicos a ver Madrid. Así me conocía yo todos los museos de maravilla, sobre todo el Prado, que me encantaba. Nos encargábamos de eso, de visitar museos y de estropear la caza a los perreros, que iban con los lazos y nosotros les espantábamos los perros. Como les daban una cantidad por cada perro que cogían se ponían de un genio que para qué. Iban luego con la tralla detrás de nosotros, que pies para que os quiero. Tambien íbamos a ver el relevo de la guardia al Palacio Real. A veces dábamos la vuelta al Palacio y salíamos a la calle Bailén, donde estaba el despacho de Alfonso XIII, que algunos días salía al balcón con sus hijos, pequeñines todavía. Salían vestidos de uniforme a saludar, que D. Gonzalo, no llegaba a la balaustrada, se tenía que empinar para verle. Era muy bonito. Aún me acuerdo cómo tocaban los alabarderos, una tocata muy majestuosa. Tambien me acuerdo cuando jugaba al futbol en la pradera de San Isidro, que éramos el único equipo de Madrid que tenía campo de hierba, la misma pradera. Los chavales, en el momento que terminaba el partido cogía cada uno los palos de la portería y los llevaba al colegio, porque si los dejabamos allí desaparecían.

—Tuvo como avalistas a Zuloaga, Solana y Vázquez Díaz para pedir una beca a la Diputación de Burgos, que, sin embargo, no le concedieron.

—Pero aquello no tenía nada de particular porque entonces había menos afición a la pintura todavía que ahora. Cuando salías de la Academia te decías: ¿Y ahora de qué voy a vivir yo? Solana mismo, a lo mejor por 1.500 pesetas te pintaba un cuadro de casi un metro. O sea, que no compraba nadie. Por eso luego pedimos al Ministerio que reconociese aquel título que teníamos de profesores como catedráticos. Y así fue.

—Su primer destino como profesor fue en Villalba (Lugo), donde dio clase a los hermanos Fraga Iribarne. ¿Cómo era Manuel Fraga de niño?

—Manolito era entonces un muchacho que tenía mucha atención de respeto a los profesores y más bien le encontraba yo con timidez. Luego ha estado en mi casa, ya de mayor, y me decía que no se le daba muy bien lo de dibujar. Yo le dije, pero hombre, no digas eso, es modestia tuya. La verdad es que dibujaba más o menos como todos.

—¿Era Fraga tan decidido y con la autoridad que demuestra ahora?

—Era muy introvertido, captaba todas las cosas muy bien y, sobre todo, tenía una memoria extraordinaria que al resto de mis compañeros les hacía estar muchas horas pelando puños y repasando porque nada más leer una cosa se había quedado con ello y luego les traía de cabeza. Conmigo no podía, claro, porque yo les hacía pasar por lo práctico.

—Ha sido usted un gran viajero.

—Siempre me ha gustado mucho viajar. No es que haya recorrido muchos países, he estado en Portugal, en Italia, en Inglaterra, en Francia.

—¿Ha encontrado mucha diferencia entre el nivel artístico que había en esos países y el nivel español?

—Mucha diferencia, no. Tienen sus figuras en el Museo de Arte Moderno. Esta gente joven, con más posibilidades metálicas de poderlo hacer, viaja más que nosotros y claro, se hacía sus escapaditas al extranjero, y de allí traían mucho ejemplo de lo que se hacía fuera. Aunque lo hacían de una forma personal, que a veces superaba a lo extranjero, esa influencia les servía para ir por delante de los demás. O sea que esa cosa que decían de mí de «crónica de una anticipación» pues fue en aquellos años, sin base. Luego vinieron esos grupos, el de Barcelona y el de Madrid, el Paso, que muchos de ellos eran amigos míos, a algunos les había conocido de niños, como a Saura, que hice un retrato a una tía de ellos y me dijo, una cosa por amistad, mira a ver este chico que le gusta mucho dibujar, me gustaría que vieses lo que hace. Y allí me encontré a los dos hermanos, al cineasta, que andaba con un aparato, cosas propias de críos, y al pintor. Luego me lo he encontrado en muchos sitios, ha venido a mis exposiciones.

—Habla de los grupos de Barcelona o Madrid, pero no ha sido usted muy proclive a incorporarse a ningún colectivo.

—Yo fui cofundador del grupo aquél de los independientes, «Artistas de acción», andaba con todo lo que significaba rebeldía. Pero ya por entonces, con aquella idea de salir fuera de Madrid, perdí comba. He alternado un poco en el Café Gijón, pero más bien he ido a mis cosas, a mi terreno.

—A propósito, ¿le hubiera gustado ser pintor de la Corte como Velázquez o Goya?

—Hombre, pues claro, poco bien que me lo hubiera pasado. Lo que tiene es que ahora la Corte no tiene pintores.

M.C.D 2018

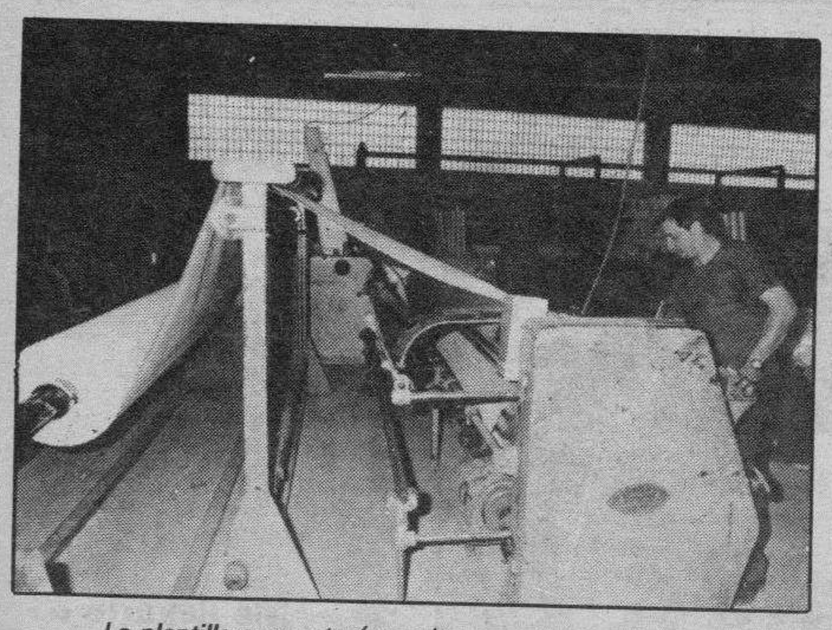

La plantilla aumentará con las nuevas inversiones.

Fijar el ancho de los tejidos, uno de los procesos.

Exterior de Grabisa que tiene una extensión de 60.000 metros cuadrados.

Grabisa asegura su liderazgo mediante constantes inversiones

Burgos (E. Vadillo).— Grabisa (Graells Biosca S.A.) es una empresa líder en el tintado y acabado de diferentes clases de tejidos. Especializada en «plana» abarca otros campos de esta actividad en previsión de futuras crisis y lleva diez años de constante inversión en sus instalaciones con la intención de «estar al día», período de tiempo en el que ha visto aumentar la producción en un 50 por ciento, un incremento que también ha afectado a la composición de la plantilla.

Grabisa es una empresa transformadora de cualquier tipo de tejidos, los descruda, tinta y acaba, para terceros. Los clientes les mandan las piezas de tela en crudo y en ella se preparan directamente para la confección.

Grabisa tiene un capital social de 70 millones de pesetas con Amadeo Graells como uno de los socios mayoritarios. El domicilio social está en Barcelona.

Se constituyó en Burgos en 1963 —aunque la actividad empezó en 1965—, debido a la promoción del Polo y por la calidad del agua de esta ciudad, «mucho mejor que la de Barcelona»; elemento fundamental en esta industria «sobre todo en la tintura y para conseguir los blancos». En Cataluña a un blanco muy blanco se le llama «blanco de Burgos», dice uno de los directivos de Grabisa, «será por el agua o por lo que sea aunque ahora hay que purificarla, sigue siendo buena».

Grabisa agrupa en Burgos a dos empresas, Eurojersey, dedicada a la misma actividad —tintado y acabado de tejidos— pero en rama, y Peters, creada hace dos meses; un almacén de productos en crudo, común para ambas firmas. En Barcelona disponen de otro almacen.

Situada en la carretera de Logroño, ocupa una parcela de 60.000 metros cuadrados, donde tiene edificadas seis naves, de más de 6.000 metros cuadrados, lugar que se ha quedado sin posibilidades físicas de ampliación, lo que motivó la creación de Peters.

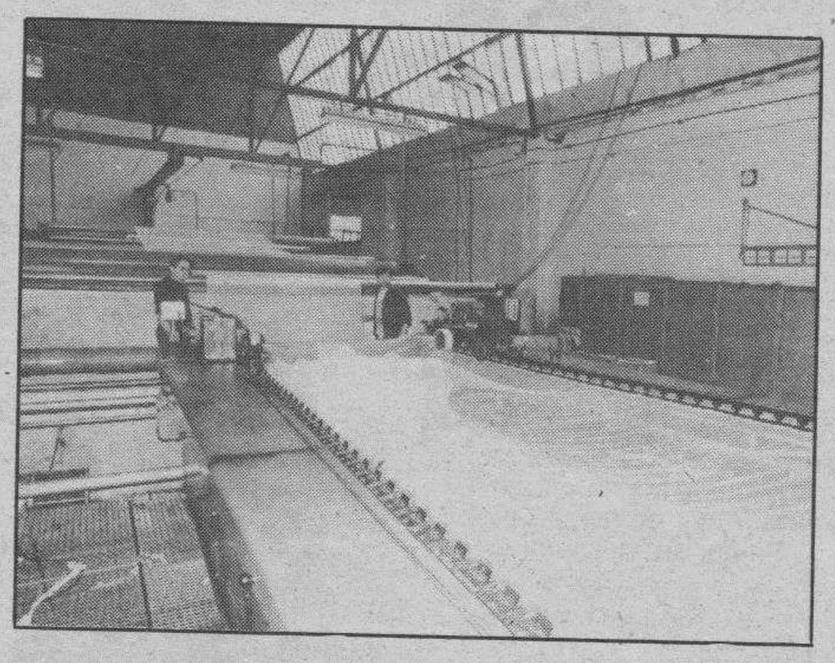

Detalle de la actividad y maquinaria de Grabisa.

La plantilla actual la componen 140 operarios cualificados que han adquirido la formación en la propia empresa. En 1988 se vio aumentada con unas 10 personas y para este año los directivos de la empresa dicen que se ampliará con un porcentaje similar.

Inversiones

Desde hace 10 años las inversiones se han ido sucediendo en Grabisa de una forma constante, «fue cuando se produjo el despegue y desde entonces no hemos parado, renovando maquinaria y modernizando las instalaciones», añade Juan Pujol, jefe de personal. Cifran en 600 millones de pesetas la última inversión, desde 1988 hasta la fecha, la adquisición de dos máquinas de tecnología avanzada.

Las inversiones son consecuencia de la «naturaleza del proceso y la marcha de la empresa», dice el director de fábrica, José Scarpellini, «porque cada día sale nueva maquinaria y también nuevos acabados». Para él es fundamental «el estar al día» —añade—, «porque así lo exige el mercado».

Producción

Con un promedio de 60.000 metros diarios de tela de cinco metros la facturación la cifran en torno a los 600 o 700 millones de pesetas, según el jefe de personal, Juan Pujol, quien asegura que un porcentaje muy importante se dirige al capítulo de inversiones. La producción aumentó en un 10 por ciento en estos dos últimos años y en un 50 por ciento desde 1979.

La actividad de Grabisa, tintado y acabado, abarca a todo tipo de tejidos, sintéticos, naturales, vegetales, «todas las fibras, desde poliester, poliámida a acrílico». Principalmente los destinados a prendas deportivas, de poliester y poliámida, que supone un 30 por cien de la producción total, seguidos por los de corsetería, junto con los vestidos de muñecas y disfraces, un 10 por cien. La producción se diversifica, además, a otro campo distinto de la confeccción, como el de automoción, para la que realizan trabajos esporádicos.

Diversificación de la actividad

La actual posición en el mercado la basa en realizar todo tipo de actividad, propio de este sector, aunque su especialidad sea la «plana» que la complementan para estar preparados frente a posibles crisis «además, los clientes tocan muchos artículos».

La maquinaria la califican de «sofisticada» y está potenciada en todas las fases de producción. «Somos quizá el número uno —en este campo—, en utilizar el ancho de 5 metros y que requiere máquinas para tintar de 5 metros».

El trabajo de Grabisa se centra en un mínimo de ancho de las piezas de las telas de 0,60 centímetros y un máximo que llega a los 5 metros.

Grabisa pertenece a un sector «muy competitivo», dice Juan Pujol, pero «estamos más preparados que la competencia —añade—, con más maquinaria». Se consideran líderes en esta actividad y es la empresa más importante de este campo en Castilla y León.

La competencia más fuerte les viene de Cataluña y la afrontan con «la calidad y el servicio que damos», afirman. Se considera preparada para afrontar el difícil reto del Mercado Común, que ha sido, junto con el de aumentar la producción, el objetivo principal de las inversiones.

«Transformado» del tejido

Burgos (E.V.).— Grabisa «prepara o transforma» todo tipo de tejidos. A la fábrica llegan las piezas en crudo —el 95 por ciento de Cataluña— y de acuerdo con las consideraciones previas del cliente se las aplica un colorido y un determinado tipo de acabado, que hará que ese tejido tenga unas especiales características en su comportamiento, desde inarrugable, más apresto, más brillo, etc.

El control de calidad en este tipo de fabricado suele ser muy estricto «porque los errores del principio inciden en los siguientes procesos», y normalmente se realiza, desde el comienzo de la fabricación, a base de «ojo y tacto» que junto con la propia experiencia del operario evitan posibles errores. «A nosotros nos llega una pieza de determinados metros que debemos devolver íntegra al cliente». Además, se guarda celosamente el secreto del colorido y otro tipo de datos de cada cliente.

La actividad de Grabisa disminuye después de las vacaciones de verano. «Es cuando se trabaja menos» porque realizan los muestrarios de los clientes y es un tipo de «trabajo más entretenido». Son pequeñas muestras que se hacen en el laboratorio o en unas máquinas más pequeñas, según los tamaños, y que, después, «prepararán» a nivel industrial.

Grabisa especializada en la plana de cinco metros.

M.C.D 2018

La fuerza de un líder

En VALLADOLID
Plaza Portugalete, 3
Tfno. 30 07 78

BURGOS, Reyes Católicos, 33 Teléfono 22 53 64

En PALENCIA
Plaza de España, 2
Tfno. 72 38 73

LIQUIDACION TOTAL DE ELECTRODOMESTICOS

LAS GRANDES TIENDAS DE CASTILLA SE VAN A HACER MAS GRANDES

¡MILES DE ELECTRODOMESTICOS A PRECIOS «INCREIBLES»!

PEQUEÑO ELECTRODOMESTICO

PLANCHAS DE VAPOR marca UFESA modelo 54	1.900	Ptas.
BATIDORAS marca TAURUS modelo MV robot	2.300	»
ASPIRADORES marca TORNADO modelo PROFIL 2040	7.900	»
ENCENDEDORES DE COCINA	390	»
BATERIA 8 PIEZAS marca VITREX modelo MORAMENT ROJA	3.900	»

LAVADORAS AUTOMATICAS

LAVADORAS SUPERAUTOMATICAS porcelana marca NEW POLL modelo 7430	39.900	»
LAVADORAS SUPERAUTOMATICAS marca AGNI modelo GALAR	29.900	»
LAVADORA CARGA SUPERIOR marca NEW POLL modelo 5412	37.900	»
SECADORAS DE AIRE CALIENTE secado total	39.900	»

FRIGORIFICOS

FRIGORIFICOS 230 litros marca EDESA modelo F-5023	29.900	»
FRIGORIFICO 2 PUERTAS marca EDESA modelo F-5028	39.900	»
FRIGORIFICO 2 PUERTAS marca AGNI modelo V-230 (1,70)	49.900	»
FRIGO-CONGELADOR COMBI 360 l. marca EDESA modelo 10/26	66.900	»
CONGELADORES-ARCONES marca EDESA modelo ECH-22	39.900	»

COCINAS

COCINAS CON PORTABOMBONAS marca AGNI modelo 50030+A	14.900	»
HORNO MICROONDAS marca SAMSUNG	19.900	»
CAMPANAS EXTRACTORAS DE HUMOS 3 VELOCIDADES marca EDESA	9.900	»

TELEVISORES COLOR Y VIDEO

TELEVISORES DE 14" COLOR CON SINTONIA AUTOMATICA marca ELBE	31.900	»
TELEVISORES COLOR 20" marca ELBE modelo 2070	49.900	»
TELEVISORES COLOR 22" marca GRUNDIG modelo T-56-333	69.900	»
TELEVISORES COLOR 26" marca GRUNDIG Modelo T-66-333	79.900	»
VIDEOS VHS MANDO A DISTANCIA marca ELBE modelo EB-653	49.900	»
VIDEOS VHS MANDO A DISTANCIA marca PHILIPS	56.900	»
VIDEOS SISTEMA VHS MANDO A DISTANCIA marca GRUNDIG modelo VS 500	69.000	»
CADENA HI-FI DE MUSICA DOBLE PLETINA marca GRUNDIG modelo CC-200	29.900	»

Y CANTIDAD DE ELECTRODOMESTICOS SUELTOS A MITAD DE PRECIO

TODO EL MATERIAL DE ESTA LIQUIDACION ES DE PRIMERAS MARCAS, NUEVO Y ESTA GARANTIZADO

TODOS LOS PRECIOS SON YA CON SU I.V.A. INCLUIDO

PRECIOS HASTA FINAL DE EXISTENCIAS

M.C.D 2018

Con la procesión del Domingo de Ramos comienzan los actos de la Semana Santa en Medina de Pomar

Medina de Pomar (Emilio González Terán). — Domingo de Ramos, Día de Acción de Gracias. Con la bendición de los ramos en Santa Clara y procesión hasta la Parroquia Santa Cruz, a la que continuará misa solemne oficiada por don Gonzalo Juarros, dará comienzo la Semana Santa. Para acercarnos a la pasión de Jesús, la Parroquia ha previsto los siguientes actos litúrgicos:

Día 23, Jueves Santo. «Día del Amor fraterno». A las cinco de la tarde, misa vespertina de la Cena del Señor y lavatorio de los pies.

A las seis y media, visita de las autoridades y jóvenes a los monumentos. A continuación, bendición de la cena de los Apóstoles.

A las ocho y media de la noche, hora Santa y a partir de las doce, Adoración Nocturna Pública.

Día 24, Viernes Santo. «Día de la Redención Cristiana». A las once y media, Vía Crucis de Santa Clara a San Pedro.

A las cinco de la tarde, Acción litúrgica de la Pasión y Muerte del Señor.

A las seis y cuarto, Procesión del Santo Entierro, alocución final y Salve Popular en la Plaza Mayor.

Día 25, Sábado Santo. «Día de la Esperanza Cristiana». A las ocho y media de la mañana, meditación sobre la Soledad de la Virgen.

A las nueve de la noche, Vigilia Pascual y bautismo de los niños nacidos durante la Cuaresma.

Día 26, Domingo de Pascua. «Día de la Alegría Cristiana». A las doce y media de la mañana, misa solemne.

Los sermones estarán dirigidos por el Rvdo. Padre jesuita don Florentino del Valle. El orden de los pasos y gremios en la procesión del Santo Entierro, están fijados de la siguiente manera: Primero, La Oración del Huerto, Administrativos y Enseñanza; segundo, Jesús Nazareno, labradores, panaderos y confiteros; en tercer lugar, Jesús Crucificado, comerciantes, y en cuarto lugar, La Piedad, para el sector de la madera y construcción; en quinta posición, el Santo Sepulcro, chóferes y mecánicos y, por fin, en sexto y último, La Dolorosa, a cargo de los jóvenes.

En su itinerario, la procesión recorrerá la Plaza Mayor, calles Condestable, Fernando Alvarez, Plaza Somovilla, calles Laín Calvo, Calvo Sotelo, Las Torres, Fundador Villota y regreso nuevamente a la Plaza Mayor.

Igualmente, la parroquia ha establecido el siguiente horario para el servicio de confesiones; el día Jueves Santo, de 4 a 5 de la tarde, y el Sábado Santo, de 6 a 7.

Semana cultural

La Asociación de Amas de Casa «Reina María Cristina» ha conseguido reunir a representantes municipales, de asociaciones, consejos escolares, APAS, etc., para la elaboración de un atractivo programa de actos culturales a desarrollar durante los días comprendidos entre el 22 al 30 del próximo mes de Abril.

Esta Primera Semana Cultural pretende satisfacer el abanico de inquietudes culturales de la población medinesa. Convencidos de que la cultura es un rico patrimonio que ennoblece y contribuye a hacer más felices y a unir a los hombres, que la sociedad marcha mejor cuanto mayor bienestar social goce, la organización ha invitado a participar a entidades y empresas ubicadas en Medina de Pomar. Con ello, se ha hecho una invitación general, por colectivos, para participar y colaborar en una interesante iniciativa común.

Conciertos musicales (instrumental y vocal), exposiciones artísticas, representaciones teatrales, danzas y humor, conferencias y proyecciones cinematográficas, certámenes literarios y de pintura, concursos de juegos de mesa, exhibiciones y competiciones deportivas conformarán un atractivo programa que se pretende tener definitivamente concluido antes de finalizar el presente mes.

Durante estas jornadas culturales, que estamos seguros gozarán de una masiva respuesta popular, por los escenarios medineses pasarán desde las jóvenes promesas locales en música y teatro a prestigiosos oradores.

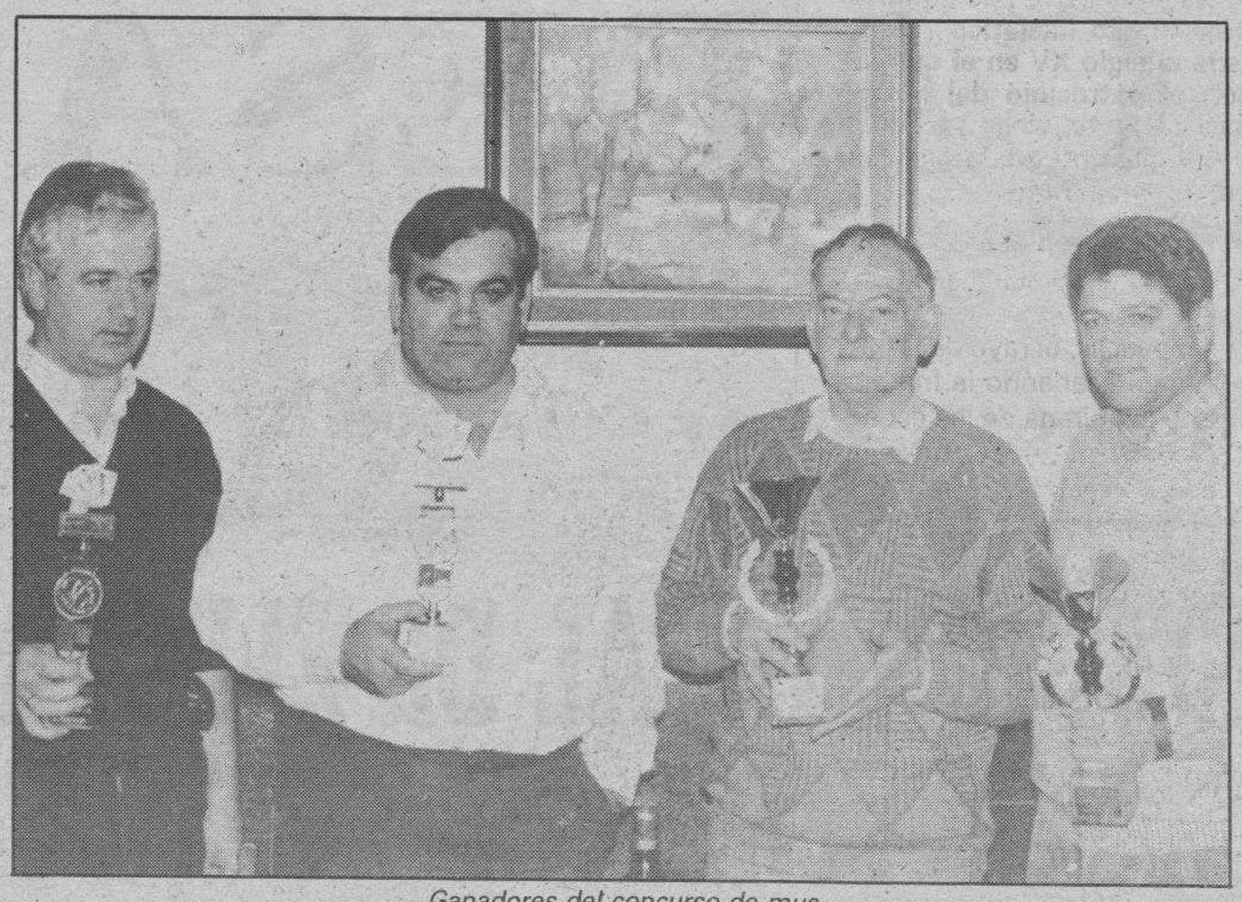

Ganadores del concurso de mus.

Acuerdos municipales

La Comisión de gobierno municipal, en su reunión del pasado día 14, aprobó diversas obras y temas varios que conformaron el orden del día. Entre ellos merece mencionarse que por unanimidad fue acordado aprobar el presupuesto presentado por don Luis Angel Rasines, vicepresidente del «Albero», para que este club taurino, en colaboración con el Centro de Iniciativas Turísticas, organice la celebración de una fiesta campera y en la que el CIT invitará a representantes de todas las ciudades y pueblos españoles que llevan el nombre de Medina, a celebrar el día 21 de Mayo, y que como actos complementarios formarán parte del programa de fiestas de San Isidro Labrador, patrono de la ciudad.

Concurso de mus «Somovilla 89»

La primera edición del concurso de mus «Somavilla 89» lleva implícito, para su palmarés, los nombres de Manuel San José y de Julio Martínez González, justos vencedores de una emocionante final con la que se clausuró este interesante concurso que organizado por Cafetería Fervi, Bar Martínez y Mesón Merindades, ha acaparado la atención de los aficionados a los juegos de naipes.

Desde el inicio de las partidas, mucho público se congregó en el Mesón Merindades para presenciar la final y todas las miradas coincidían en las cartas que cada contendiente depositaba en el tapete. La final se desarrolló con un resultado muy ajustado durante las dos horas largas de juego, inclinándose la suerte al lado de Manuel San José y Julio Martínez, que vencían por tres juegos a uno a la pareja formada por Julián García y Alberto Pereda.

Si la final gozaba de atención preferente, no lo eran menos las partidas que disputaban, también en el Mesón Merindades, los dos Pedro Peña contra Carlos González y José Salazar, que aún fue más larga en duración y que concluyó con el resultado de tres partidas a dos a favor de la primera pareja.

Una vez concluidas las partidas, pasadas las once de la noche, los propietarios de los establecimientos organizadores hicieron entrega de los premios establecidos a estas cuatro parejas. Se han unido a la celebración de este certamen de naipes, en calidad de donantes de premios, Muga Sport, Bodegas AG, Bodegas Perica, castillo Pereda, «Cervezas San Miguel» y Expendeduría Rasines.

Viaje a Zaragoza, Fima 89

La Caja de Ahorros Municipal de Burgos está promoviendo viaje con destino a Zaragoza para visitar las instalaciones y exposiciones de la 23 Feria Técnica Internacional de la Maquinaria Agrícola (Fima 89), que se celebrará en la capital aragonesa del 7 al 13 del próximo mes de Abril.

El viaje-excursión se realizará el día 8 del próximo mes de Abril.

Las personas interesadas pueden obtener información en la oficina de la CAM, habiéndose establecido la fecha del día 28 del presente mes, martes, como último día para las inscripciones.

Campaña en pro de Santa Clara

Representantes de las Asociaciones de Amigos del Monasterio, Amas de Casa «Reina María Cristina», Padres de Alumnos, Centro de Iniciativas Turísticas y de la Escuela de Formación Profesional «La Providencia», se reunieron en la noche del jueves, en el aula número 1 de la Fundación Juan del Campo, para matizar los últimos detalles de la campaña de recogida de papel y cartón que tendrá lugar en la mañana de hoy, sábado, así como conocer los medios, mecánicos y humanos, con los que se contará para efectuar el transporte de este material inservible, donado en favor de Santa Clara, hasta las dependencias del Monasterio.

Varias empresas locales se han unido a esta campaña cediendo vehículos y personal para efectuar el transporte.

Igualmente, se establecieron varias rutas a seguir por las principales calles del casco urbano, atendiendo igualmente las calles menos accesibles.

En lo relativo al personal, se han organizado varios grupos de trabajo con jóvenes voluntarios.

En la mañana de hoy la mirada y el corazón de los medineses estará con Santa Clara. En esta nueva convocatoria la Comunidad religiosa y las Asociaciones promotoras de esta nueva campaña confían en la generosidad del pueblo medinés.

Meta volante de la Vuelta Ciclista a España

El día 9 de Mayo la Vuelta Ciclista a España cubrirá la etapa Haro-Santoña, que pasará por este municipio. Con tal motivo la organización, a través de Unipublic, S. A., ha solicitado al Ayuntamiento establecer un sprint especial o meta volante en nuestra ciudad.

Leído el informe favorable emitido por la Comisión de Cultura, la de Gobierno ratificó dicho informe para la celebración de esta meta volante, que quedará situada en el número 20 de la Avenida de Bilbao, junto a Medinapiel, pues esta firma comercial y el Ayuntamiento correrán, a partes iguales, con el importe del premio,168.000 pesetas, que deberán ser ingresadas en la citada agencia.

GINEMEDICA, Clínica ginecológica

— Acreditada legalmente para INTERRUPCION DEL EMBARAZO.
— Planificación familiar integral: VASECTOMIAS Y LIGADURAS DE TROMPAS.

Valladolid, calle San José, 15-17. (983) 479950

AYUNTAMIENTO DE BURGOS

ANUNCIO

Existiendo la necesidad de contratar en régimen laboral:

UN ARQUITECTO SUPERIOR

Por tiempo de un año y carácter eventual.

UN ARQUITECTO TECNICO O APAREJADOR

Por tiempo de seis meses.

Se comunica a las personas interesadas que deben presentar en el Negociado de Registro, instancia dirigida al Ilmo. Sr. Alcalde y fotocopia del Título con curriculum vitae de posibles méritos, antes del próximo día 25 de Marzo.

Burgos, 13 de Marzo de 1989
EL ALCALDE,
José María Peña San Martín

psiké

SELECCION

ANALISTA/PROGRAMADOR

* Importante empresa precisa contratar para su centro distribuidor de Burgos una persona responsable, con iniciativa y en torno a los 30 años de edad.

* El candidato se integrará inmediatamente en una sólida empresa multinacional en expansión. Sus tareas básicas se refieren a la gestión, programación, atención a los clientes, promoción y ventas del producto informático.

* Se precisa una persona con experiencia de 2/3 años, conocimientos de equipo IBM (Cobol), PC's y paquetes integrados. El dominio del inglés, la experiencia en comunicaciones y la titulación superior serán valoradas.

* La retribución se establecerá en función de la valía del candidato. No se descartará ninguna oferta por motivos económicos. Se garantiza absoluta reserva.

Rogamos a los interesados enviar Curriculum Vitae detallando la remuneración deseada, una fotografía y teléfono de contacto a Psi-Ké R.H. Avenida General Yagüe, 89, 2.º 09004 Burgos, haciendo constar la referencia J-4

III CEGASA INTERNATIONAL

Dentro de sus planes de expansión precisa para su DELEGACION NORTE.

VENDEDORES/AS JUNIOR

SE REQUIERE:

Iniciativa comercial. Experiencia en ventas. Dinamismo. Formación a nivel de BUP o similar. Buenas aptitudes para la venta y capacidad de organización. Disponibilidad a viajar. Ambición para labrarse un porvenir en el campo comercial. Residencia en Burgos o alrededores.

SE OFRECE:

Incorporación inmediata. Interesantes condiciones económicas en función de la valía del candidato. Vehículo y gastos por cuenta de la compañía, así como apoyo y formación constantes.

Interesados dirigirse a la mayor brevedad, acompañando «CURRICULUM VITAE» a: **DELEGACION CEGASA**, apartado 762 de VITORIA, indicando en el sobre la referencia V.J.B.

M.C.D 2018

La gran novedad del «Milagro de la Luz Equinoccial» en San Juan de Ortega

Braulio Valdivielso Ausín

Siempre ha sido el «Milagro de la Luz Equinoccial» un fenómeno puntual, mítico, iniciático... y místico. Que sepamos, desde el siglo XV en el que fue ampliado el templo con el patrocinio del obispo Alonso de Cartagena, ciclícamente, viene sucediéndose dos veces al año. Aunque durante largas centurias ha permanecido en el anonimato.

Pero el fenómeno de la Luz Equinoccial ha estado ahí, en el Santuario de San Juan de Ortega, en cada equinoccio, pasadas las cinco de la tarde, hora solar. No había espectadores, ni cámaras fotográficas que captaran tan delicioso momento, ni pregoneros que aireasen el curioso fenómeno.

Pero ya hace más de una década que viene ganándose la popularidad, el afecto y admiración del público. Incluso esa popularidad ha remontado el vuelo hacia otros países. Y es que el «Milagro de la Luz Equinoccial» viene avivando la curiosidad y la atención de expertos en temas iniciáticos, de autores y catadores de fenómenos míticos, de editoriales especializadas y del público en general. Don Jaime Cobreros, gran impulsor del fenómeno, estará satisfecho.

Resumiendo, dos días al año, en los dos equinoccios —y un par de días antes o después—, a las 5,10 horas solar, un haz de rayos de sol poniente traspasa el hastial del templo por una ventana ojival. Se detiene al pie de la columna que corona en la más bella representación románica de la Infancia de Jesús. Poco a poco, sin ruidos, sin pausas, el rayo de luz asciende acariando la fría piedra. La mirada de los espectadores sigue el lento recorrido de la luz y se detiene expectante en el artístico capitel románico. Pronto la luz equinoccial saluda la escena de La Anunciación, pasa amorosamente por la Visita de María a su prima Isabel, describe matices de ternura y bondad en el bueno de San José y decide perderse en el fondo del ábside. Antes ha besado delicadamente la escena del Nacimiento, el pesebre y la Adoración de los Magos. Ha completado su mítico recorrido describiendo un juego de luz, arte y religiosidad. Y la mente humana se encarga, con más o menos fundamentos, con mayor o menor imaginación, de hacer vivir unos momentos mágicos, trascedentes, insólitos...

Don Jaime Cobreros, experto en temas esotéricos, asegura que es un hecho singular, único conocido en todo el arte occidental. Habla de la sabiduría medieval que supo disponer las cosas de tal modo que «los simbolismos de luz y piedra se cargaran de un contenido grandioso». Insiste en la lección metafísica del fenómeno y de la enorme importancia que tiene. «El espectador —dice— se siente poseído de una sensación profunda del misterio y enseguida experimenta una euforia desacostumbrada: la luz acaba de realizar el milagro...».

San Juan de Ortega

Pero ese año, no sólo el «Milagro de la Luz Equinoccial» va a concentrar la atención de los espectadores. Hay una gran novedad que por sí sola justificaría una visita al Santuario de San Juan de Ortega. La gran novedad es el «retablo de ánimas privilegiado» que cubre el ábside donde tiene lugar el fenómeno de la luz. Se trata de un maravilloso altar del siglo XVI, de excepcionales características, único en su género y de mucho valor artístico a juzgar por la opinión de los expertos. Lo mandó construir don Diego Ochoa y Avellaneda y su mujer doña Beatriz de los Ríos. Patronos de la Capilla Mayor de este templo y grandes bienhechores del Real Monasterio. El magnífico retablo ha sido recuperado del rincón de los trastos y, debidamente restaurado, es la admiración de propios y extraños.

No va a ser esta la única novedad que el viajero que se acerque a Ortega pueda contemplar. De otras, de la restauración que en él se está realizando y de su incidencia en el Camino de Santiago, hablaremos en otra ocasión. Pero lo que no debemos silenciar hoy es la presencia de un grupo de más de sesenta peregrinos navarros que vienen a presenciar el «Milagro de la Luz Equinoccial» y a recorrer desde Belorado la etapa jacobea que lleva al Santuario. Allí estaremos dándoles la bienvenida y acompañándoles en el recorrido y, ¡cómo no!, visitando el Real Monasterio y presenciando el fenómeno de la luz. Es sabido que, si el tiempo lo permite, un par de días antes o un par de días después se puede también contemplar tan insólito fenómeno.

Los pamplonicas son miembros de la asociación Amigos del Camino de Santiago de Pamplona. Se trata de una Asociación muy activa, que gusta de conocer a fondo el Camino de Santiago, de hacer este tipo de marchas, y que defienden como pocos el Camino histórico y la peregrinación tradicional. Les acompaña su presidente, don Andrés Muñoz Grande, conocido de nuestro público jacobeo, sencillo y trabajador y que ha recorrido el Camino de Santiago en más de siete ocasiones. Hoy la Asociación de Pamplona cuenta con más de 170 miembros, siendo la más numerosa de este tipo de Asociaciones y una de las primeras en constituirse como tal. Lo dicho: Bienvenidos y enhorabuena.

¿En que círculo se mueven sus intereses?

ABE Nº 17.215

M.C.D 2018

«En el P.P. tienen cabida todas las ideas de centro-derecha», dijo Aparicio en Miranda

Miranda de Ebro (Salvador Moneo). — El pasado viernes se celebró la primera convención del Partido Popular de Miranda y en este acto, calificado como de relanzamiento más que del grupo en sí de la actividad del partido, estuvo presente el vicepresidente de la Junta y consejero de presidencia don Juan Carlos Aparicio.

El señor Aparicio enmarcó el acto dentro de una serie de acontecimientos programados a escala provincial y regional de cara a la proximidad de los procesos electorales que se van a desarrollar a lo largo de este año. Comentó además que con este tipo de encuentros entre militantes, cargos electos y simpatizantes del Partido Popular sirven para conseguir una mayor fluidez en las relaciones que entre todos existen, al margen de ser buenos para exponer a todos cuales han sido las grandes líneas del noveno congreso del partido; líneas que él resumió en dos: ahora tienen cabida en el P.P. todas las líneas de centro-derecha, y el partido en este momento puede plantearse como una alternativa real de gobierno.

Era de esperar también que el vicepresidente de la Junta, estando en Miranda no olvidara mencionar a la Diputación provincial. Don Juan Carlos Aparicio comentó en rueda informativa que lo ocurrido es lógico, considera que «era necesario configurar una mayoría operativa y estable de gobierno, basada en una proximidad de pensamiento y comportamiento, proximidad que existe entre el P.P. y Solución Independiente, frente a la situación anterior del pacto tripartito definida por él como extraña, atípica y que para él no garantizaba la estabilidad en el gobierno de la Diputación».

También hablando del tema de la Diputación don Juan Carlos Aparicio mostró su desacuerdo con las declaraciones recientemente efectuadas por el presidente regional del PSOE don Juan José Laborda, declaraciones en las que como recordarán afirmó que don José Luis Montes será un rehén de S.I. En ese sentido el señor Aparicio comentó que «en política no se puede ni se debe hablar de rehenes, porque cuando se habla de rehenes se habla de secuestros y desde luego, no es el lenguaje que se utiliza en el Partido Popular».

Con respecto a la posibilidad de que el Partido Socialista no aceptara al presidente de la Junta como interlocutor en temas autonómicos si no abandonaba sus relaciones con Solución Independiente, afirmó que no lo veía posible ya que para él en don José María Aznar concurren dos circunstancias importantes: es el presidente de la comunidad autónoma más extensa, dentro de las que alcanzaron su estatuto por la vía del artículo 143 de la Constitución, y además es el responsable de temas autonómicos dentro del P.P. Por ello está convencido de que es un portavoz cualificado para llevar a cabo cualquier conversación con el Partido Socialista y el Gobierno.

En definitiva, grandes temas provinciales, autonómicos y también nacionales fueron el hilo conductor de la primera convención que el Partido Popular celebró en Miranda el pasado viernes.

Primera Convención Comarcal del Partido Popular. Foto Truchuelo.

El Grupo Ecologista Mirandés celebrará el «Día del Arbol» hoy, domingo

El Grupo Ecologista Mirandés tiene previsto llevar a cabo hoy, domingo, día 19, una plantación de alrededor de 100 árboles en el Lago de Bayas. Esta actividad será el modo con el que el G.E.M. conmemore el «Día del Arbol», y se enmarca además dentro de su proyecto de recuperación de las tres lagunas existentes en la zona de Bayas.

Por todo ello han previsto la salida de los que quieran participar en esta plantación del parque de Antonio Cabezón a las diez y media de la mañana, y ponen en conocimiento de todos los interesados que quien desee recibir más información a este respecto, puede pasar por la asociación de vecinos de La Charca el próximo viernes entre las ocho y media de la tarde y las diez de la noche.

El «Día del Arbol» va a ser conmemorado de un modo oficial en la mayoría de los lugares el día 21, martes, también lo será en Miranda, y la concejalía de medio ambiente tiene previsto plantar algunos árboles en el cerro de La Picota y en el Paraje de Los Pinos. Para ello tiene una serie de especies arbóreas que serán puestas a disposición de los ciudadanos, especialmente los niños, que como en años anteriores colaborarán en la repoblación de las mencionadas zonas.

En estos momentos existe, pues, una pequeña discrepancia entre el G.E.M. y la concejalía ya que el criterio de ubicación de los árboles no parece ser el mismo. Además, el grupo ecologista piensa que no se les han facilitado las cosas para realizar la plantación por ellos prevista. El concejal mirandés José María Egurrola dice que en cualquier caso esto es una falta de coordinación ya que si el grupo desea recibir ayuda del Ayuntamiento tiene que hacerse cargo de cuales son las posibilidades reales de facilitarles árboles, tanto a ellos como a cualquier otro grupo o persona, interesada en el tema medio ambiental.

Además el señor Egurrola afirma que la iniciativa le parece extraordinaria pero que antes de plantar cualquier especie en Bayas deben pensar muy bien donde van a hacerlo, y que no deben olvidar que la zona de las Lagunas está pendiente de una remodelación integral y las gestiones se están llevando a cabo con la Consejería de Agricultura, Ganadería y Montes de la Junta.

En definitiva, parece que aunque por vías diferentes tanto desde el Ayuntamiento como desde el Grupo Ecologista Mirandés, se está pensando en la recuperación del medio ambiente de nuestra ciudad.

3.ª salida cicloturista de la U.C.M.

Hoy, domingo, 19 de Marzo, a las 10 de la mañana, tomará la salida la tercera marcha cicloturista organizada por la Unión Ciclista Mirandesa. La marcha que cuenta con un recorrido de 55 kilómetros partirá del bar Milán (Jardines de Prim) y pasará por Lantarón, Fontecha, Berguenda, Salinas de Añana, Pobes, Antezana, Leciñana, Manzanos, Armiñón para regresar a Miranda. Los coordinadores de esta prueba serán Moisés G. Infante y José Sáinz de Zaitigui, y se realizará un control en Pobes.

Excursión cicloturista al Condado de Treviño

Para hoy, domingo, está prevista una nueva excursión cicloturista organizada por el Club Ciclista Mirandés, con recorrido de 56 kilómetros, para las categorías A y B dentro del territorio del Condado de Treviño. La salida será a las 10,30 de la mañana del parque de Antonio Machado. Viaja de jefe de expedición Pedro M.ª Martínez. El almuerzo se efectuará en las Ventas de Armentia.

Exito de la clausura de la campaña de educación vial

El pasado viernes fue una jornada en la que tuvo especial protagonismo la Policía Municipal mirandesa, con motivo de la clausura de la campaña de Educación Vial. Por la mañana en el polideportivo municipal de Anduva presididos por el alcalde se celebraron las pruebas de habilidad, exhibiciones de perros amaestrados, de motos y karts, etc. Grupos de Danzas y coros infantiles. Una preciosidad. También se disputó un partido de fútbol-sala entre los equipos de las policías municipales de Logroño y Miranda que, por cierto tuvo un final inusitado, por cuanto que después de ir ganando los de Miranda terminó en empate a siete tantos. Los chicos de Escalante, consideraron que los de Paco Arasa —jefe de la Policía Municipal de Logroño—, que nos honró con su visita, habían hecho un esfuerzo sobrehumano para llegar a la igualada y les cedieron el trofeo que se disputaba. Total, una jornada de confraternización entre los «polis» riojanos y mirandeses. Por la tarde en los salones de la Caja del Círculo cientos de personas visitaron la exposición de la campaña de educación vial, primorosamente montada por la Policía Municipal, en la que también se pudo ver el video realizado sobre los actos de la jornada.

VI Torneo Intersociedades sanjuaneras de juegos de mesa

Tras disputarse las partidas de la jornada 14, la clasificación general la lidera «El Buen Humor» con 25 puntos, seguido de «Los Chachis» con 22 puntos y de «La Jarana» con 20 puntos.

En clasificaciones parciales, los primeros son: en mus, «El Buen Humor» con 10 puntos, «Los Veteranos» con 9 puntos y «Los Chachis» con 8 puntos.

En tute, «Los Chaturangas» con 8 puntos, «El Buen Humor» con 8 puntos y «Los Barbis» con 7 puntos.

Y en subastado, «Los Chachis» con 9 puntos, «La Juerga» con 9 puntos y «Los Hijos de la Antonia» con 8 puntos.

XIV Torneo de fútbol «Los Diablos»

División A: tras la jornada 15, encabeza la clasificación «Los Barbis-M. Castilla», con 29 puntos; seguido de «Los Dandys», con 25 puntos, y de «Los Caprichosos», con 19 puntos. División B: tras la jornada 14, 1.° «Ebro-Oasis», con 19 puntos; 2.° «El Despiste», con 19 puntos, y 3.° «El Humo», con 18 puntos.

VI Torneo de fútbol-sala femenino «Los Diablos»

Una vez jugados los partidos de la jornada 17, la clasificación está liderada por el equipo «Restaurante Raquel», con 28 puntos; seguida de bar «El Lago», con 26 puntos, y de «Nanclares», con otros 26 puntos.

Propuesta del grupo de concejales del C.D.S.

«Ante el deterioro y degradación estético que está sufriendo progresivamente nuestra ciudad debido a la pasividad y permisividad existente en no hacer cumplir las ordenanzas municipales en relación a los tendederos de ropa en el exterior de los edificios, el grupo de concejales del Centro Democrático y Social, pide el cumplimiento de esta ordenanza y que por medio de bando de alcaldía se dé un plazo a los ciudadanos mirandeses para su cumplimiento, exigiendo la eliminación de los tendederos tanto en fachadas como en terrazas que hagan sus tendidos a la vista pública, pidiendo la colaboración ciudadana y posteriormente tomar las medidas oportunas.

Artículo 10 punto 5.° Ordenanza Municipal «Deberes de los ciudadanos» aprobada en Pleno con fecha Febrero 1984».

Diálogos callejeros

Emege

—Don Juanito ¡qué despacho...!
han hecho «pa» la Alcaldía
—¡Claro...! con la plus valía
que ha subido un montón, macho...
—¡Vaya...! Soltó la parida
como en usté es habitual
—Usté si que es animal...
pregunte a la Izquierda Unida...
al Busto y al Santamarta
que les parece muy mal
gastar ese dineral...
—¡Si cuatro kilos no es «pasta»...!
—¡Oiga...! Allá los sevillanos,
que el derecho a discrepar
no se les puede quitar...
—Depende, depende, hermano.
Que conozco a un tal Gozalo
que por llevar a Debate
esa cuestión del destape
Solana le mandó al paro...
—Esa si que fue sonada...
—Fue aprovechar la ocasión
para darles la razón
a la gente encopetada...
—Y de paso, demostrar
que eso de la discrepancia
puede consentirse en Francia
Pero en España ni hablar...!
—Entonces ¿qué libertades
tenemos los españoles...?
—Pa hablar de toros y goles
y «chamullar» en los bares...
—Algo siempre se exagera...
—Quizás tenga usté razón
pero en la Televisión
es la verdad puñetera...

M.C.D 2018

Corregida la mala señalización para entrar en Quintanilla Escalada

Sargentes (Joaquín Cidad Pérez). — Días atrás dábamos cuenta de la mala señalización horizontal de la carretera a la entrada de Quintanilla Escalada. Una línea continua impedía entrar en el interior del pueblo sin incurrir en infracción de tráfico.

Siempre se ha podido acceder al lugar por dicho paso, que por otra parte es el único. Hacíamos referencia a la necesidad de colocar también unas señales de peligro por tránsito de ganado.

Personal del MOPU ha realizado unas lijaduras en la línea continua y ha dado palabra de colocar en breve señales de peligro por tránsito de ganado.

Decíamos que una patrulla de tráfico había entrado persiguiendo a tres vehículos y les había multado. Unas fuentes de este organismo (Burgos) nos han precisado que ciertamente una patrulla penetró en el pueblo persiguiendo a vehículos pero que no multó sino que amonestó a los conductores; otras fuentes del mismo organismo (Soncillo) nos han precisado que multaron pero por otra infracción distinta. El dato nos fue proporcionado por persona testigo de la escena, si bien a discreta distancia; dicha persona goza de buena fama y es conocida. El señor alcalde había hecho algunas gestiones para resolver el problema pero de hecho no había sido atendido en su demanda reconocida por Tráfico y el MOPU como fundada. La alcaldía de Quintanilla Escalada nos informó del enojo y miedo de vecinos y visitantes por las diversas circunstancias, que se han ido acumulando, y nuestra crónica pretendía ser fiel reflejo del clima sicológico creado por todos estos factores. Hemos identificado a uno de los conductores perseguidos pero hasta el momento de redactar estas líneas no nos ha sido posible entrar en contacto con él.

A los supercelosos del honor institucional les invitamos a que lean la sentencia del Tribunal Constitucional sobre presuntas injurias al Ejército, por la cual en asuntos de interés general y que contribuyen a la formación de la opinión pública el honor institucional debe de colocarse después del derecho a la libertad de expresión; esto dicen los maestros o intérpretes del espíritu democrático. Ha sido publicada en resumen en el Diario de Burgos del día dos de Marzo, en la página 34). Recordamos otra sentencia reciente del Tribunal Constitucional, por la que se ha declarado inocente a un acusado tras simple fotografía de radar sin identificación. Por policías municipales (ahora locales), autonómicos y de Tráfico se han puesto muchas multas por este procedimiento, «simple fotografía» pasando factura al titular del vehículo y ahora resulta que tal conductor no se ajusta a la legalidad constitucional, con lo cual la opresión contenida de no pocos ciudadanos ha experimentado alivio.

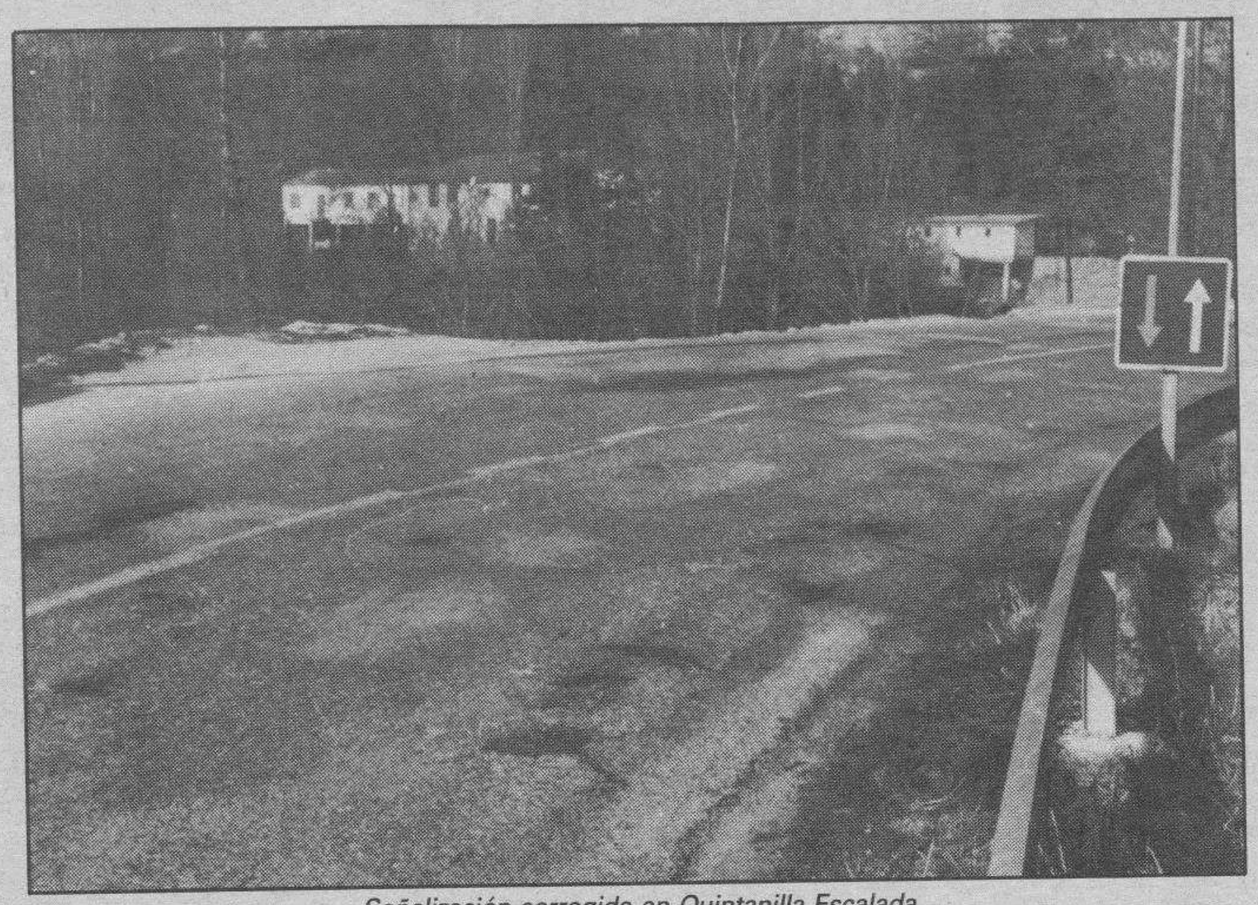

Señalización corregida en Quintanilla Escalada.

La irregularidad de Quintanilla Escalada había provocado un rebote de enojo y miedo popular en la zona del Rudrón y proximidades.

Hace no mucho tiempo (informamos en su día) a raíz de un repintado de las líneas de la carretera se dejó en línea continua la entrada a Santa Coloma y la salida del surtidor en Tubilla del Agua, el empalme que desde Covanera conduce a Sedano, una salida del aparcamiento del hostal de San Felices y la salida de Valdelateja. En total cinco puntos mal señalizados al respecto de los seis, que hay en el tramo; se salvaba únicamente el cruce de la carretera a la Lora en San Felices.

Agentes de la autoridad perfectamente identificados, no viene al caso la pertenencia a un Cuerpo u otro, pusieron multas y se suscitaron disputas entre conductores, vecinos y representantes de la autoridad (volvemos a repetir que no importa la pertenencia a tal o cual organismo sino su condición de agentes de la autoridad). La situación no se arreglaba sino que adquiría mayores cotas de conflictividad y disputa. Los organismos pertinentes no actuaban y se acudió a los medios informativos para expresar una protesta social totalmente objetiva y razonable. ¡Santo remedio! Se corrigieron los fallos. No ha vuelto a haber más encontronazos ni líos.

El asunto nos proporciona entre otras la siguiente lección: los agentes de la autoridad, cualquiera que sea su nombre, deben de fijarse en las infracciones de tráfico que se cometan y multar o amonestar según proceda pero también deben de fijarse en la señalización para observar si es o no correcta. En el tramo del Rudrón la gente ha detectado (había) seis anomalías con este de Quintanilla Escalada en siete puntos. Agentes de la autoridad, que pasan por aquí todos los días incluso varias veces y diversas patrullas o no han visto o si lo han visto, se han callado. Parece lógico que comunicaran a la superioridad el caso pero no lo han hecho o si lo han hecho, no ha servido para nada, porque hasta que el desaguisado no salió en el periódico todo el mundo estuvo inquieto y callado; después todo eran idas y venidas, rabietas, voces...

Los que multados inadecuadamente o corren el riesgo, tienen derecho a expresar su protesta y si fueren tratados con formas prepotentes, les asiste doble derecho.

Por fin se han arreglado las cosas y la paz ha vuelto a Quintanilla Escalada. Ojalá no vuelvan a repetirse en el futuro situaciones semejantes.

"Antes de comprar su videocámara, venga, grabe... y se decidirá por Sony".

Antes de comprar su videocámara, ¡Pruébela! No se deje impresionar por ofertas especiales y comparaciones sobre el papel. Grabe primero y compruebe la calidad de imagen y de sonido.

Asegúrese de que posee garantía total de funcionamiento y de servicio post-venta, pero sobre todo, asegúrese de escoger la videocámara con las prestaciones que usted utilizará habitualmente.

Si tiene en cuenta todo esto en el momento de comprar su videocámara, comprenderá por qué le recomendamos las videocámaras Sony.

Venga a vernos y comprobará que tenemos una videocámara SONY para cada usuario.

Calzadas 36. Tf.: 27 07 50. BURGOS

M.C.D 2018

Insistencia en la superación de los problemas en la reunión del PP de la ribera con Juan Carlos Aparicio

Aranda de Duero, (Aurora Lázaro).-- La refundación del partido y el intercambio de experiencias fueron los dos objetivos principales que se persiguieron en la reunión que el Partido Popular de Aranda y la comarca celebró ayer sábado por la tarde en la capital de la ribera con el presidente de la Gestora, Juan carlos Aparicio, quien insistía al final de la misma en que existe una voluntad de superar las dificultades que hayan podido existir.

Durante dos horas militantes del Partido Popular de toda la comarca estuvieron debatiendo la situación actual del partido y las líneas a seguir. El objetivo fundamental del encuentro, según Juan Carlos Aparicio, fue dar a conocer el proceso de refundación del PP y trasladar este mensaje a la comarca «en un momento que consideramos importante de apertura del partido hacia personas que se integran de otros o de posturas independientes». También admitió que se quería facilitar aún más la relación entre los cargos selectos del partido en la comarca de la ribera. El Presidente de la Comisión Gestora afirmó que la situación actual del partido en la comarca no es mejor ni peor que la provincial: «pienso que es un momento de cambio», dijo, «en el que se percibe la voluntad de superar dificultades que pueden haber existido en el pasado».

Juan Carlos Aparicio negó que en la reunión se tratara de dar algún tirón de orejas, sino de recordar lo que debe ser el comportamiento normal en un partido: «afortunadamente», aseguró, «no ha habido que afrontar ninguna cuestión de carácter personal y las recomendaciones que se hacen sirven para todos, recomendaciones de disciplina, de moderación en las declaraciones, de comportamientos que tienden a facilitar el acceso a otras personas, esas sirven para todos y no se hacen pensando en nadie en particular». Declaró asimismo que los problemas nunca tienen que olvidarse «porque quien se olvida de la historia puede cometer los mismos errores», y dijo creer que ha quedado claro tras la reunión que el pasado del partido se asume para crear futuro, para relanzarlo y no volver a cometer los mismos errores.

Respecto a la pregunta de si se va a contar con gente nueva respondió que se quiere contar con los que ya han trabajado en el partido, con las personas dispuestas a integrarse de otros partidos y dar cabida a gente joven que pueda aportar el impulso necesario. No adelantó ninguna fecha para la celebración de los Congresos a nivel comarcal y provincial porque dijo que los calendarios son medios para conseguir un fin, no el fin mismo y volvió a insistir en que los problemas en Aranda están en vías de resolverse y no son diferentes de los que ha tenido el partido a escala nacional, asegurando que de la reunión se ha podido desprender un compromiso más firme por parte de los afiliados y responsables provinciales para resolver el problema económico.

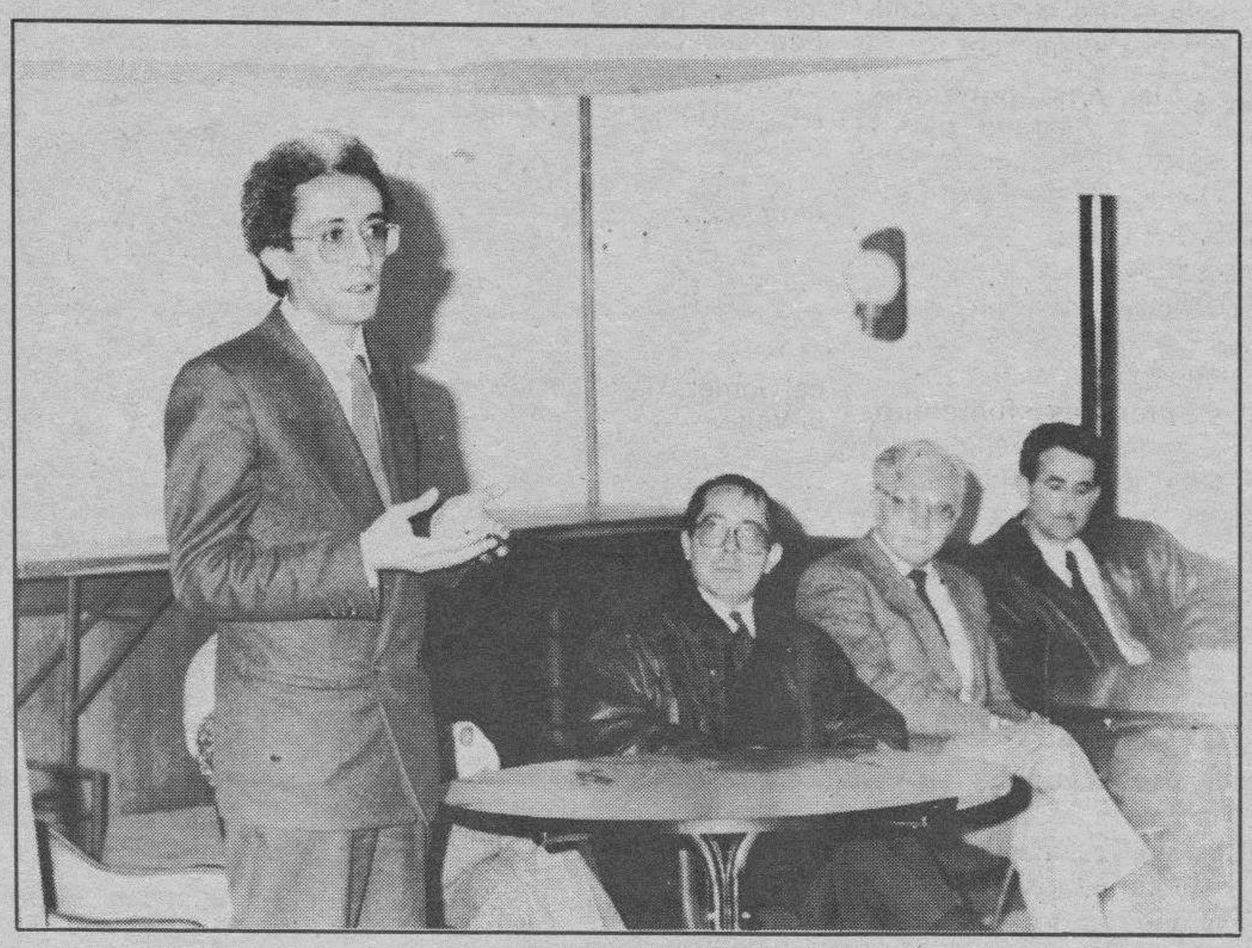

Juan Carlos Aparicio reunido con militantes de P.P. de la comarca. Foto Lara.

Problemas en Vadocondes

Tras la reunión se abordó también el tema del Ayuntamiento de Vadocondes, al existir rumores de dimisión de los concejales y alcaldesa. El presidente comarcal del PP reconoció la existencia de dichos problemas que provienen al parecer por parte de algún concejal hacia la alcaldesa, pero dijo no creer que lleguen al punto de que haya dimisiones. Los problemas parten, al parecer, de un asunto ya pasado, cuando el anterior alcalde, Bonifacio Ríos, se negó a dar posesión de su cargo al secretario y ahora el Ayuntamiento tiene que hacer frente a una deuda que el pueblo no desea asumir. Víctor Esteban justificó la actitud del anterior alcalde asegurando que fue por ahorrar un dinero al pueblo, y Juan Carlos Aparicio intervino para hablar de la gran diferencia que existe entre las Comunidades Autónomas a la hora de decidir quiénes son los miembros de los cuerpos de habilitación nacional a la hora de elegir una Corporación: «si hubiese existido otro tipo de legislación aplicable en Castilla y León no se hubiera llegado a esta situación», afirmó.

Ernesto Sánchez Villares en Aranda: «la adolescencia es un terreno de nadie»

Aranda de Duero, (Aurora Lázaro).-- El interesante tema de la adolescencia como fenómeno cultural fue abordado en la noche del viernes por el catedrático Emérito de Pediatría de la Universidad de Valladolid, Ernesto Sánchez Villares, en una conferencia-coloquio que tuvo lugar en el salón de actos del Ayuntamiento de Aranda. El origen de los problemas actuales de la adolescencia, fue el aspecto tratado por este insigne profesor.

Ernesto Sánchez Villares comenzó recogiendo el origen de las preocupaciones actuales por la adolescencia, problemas que comenzaron sobre todo después de la Segunda Guerra Mundial, en dependencia de una serie de factores culturales. La adolescencia históricamente es un paso de la edad infantil a la adulta y se solía marcar con algún rito. Actualmente esta integración es más sencilla y el insertarse a la edad adulta se ha ido haciendo cada vez más demorado y conflictivo. El profesor Sánchez Villares defiende que, a medida que la expectación de vida se prolongó, aumentó el número de trabajadores, y se ha prolongado también la edad de escolarización, convirtiéndose la integración adolescente en la vida adulta en un obstáculo a nivel de derechos económicos, independencia, sexualidad, profesionalidad, etc.

Según el profesor vallisoletano, en la actualidad existen una serie de factores, algunos ligados al crecimiento cada vez más rápido a nivel biológico o de maduración sexual e intelictiva, fenómenos de aceleración que no van armónicamente acompañados de igual grado de desarrollo en la esfera intelictiva, emocional, ética o social. Esas desarmonías facilitan la producción de desajustes.

La conferencia había sido organizada por el Departamento de Cirugía General del Hospital de Los Santos Reyes y la delegada de Sanidad del Ayuntamiento, Leonisa Ull, como parte de un ciclo dedicado a la Medicina y las Humanidades que busca un mayor acercamiento de la clase y realidad médica a la sociedad, así como profundizar en su educación sanitaria, por ello muchos de los aspectos de la charla impartida con ayuda de diapositivas por Ernesto Sánchez Villares, estudiaba la problemática del adolescente también desde el punto de vista sanitario. En este sentido, destacó la búsqueda constante del adolescente de una imagen corporal, lo que le produce trastornos físicos habituales en estas edades como anorexias nerviosas, abulimias, rechazos, etc. El Catedrático en Pediatría negó el mito de «jóvenes sanos», asegurando que éstos padecen muchas enfermedades de diversa índole por los desajustes arriba mencionados, además de traumatismos como consecuencia de su mayor actividad física.

En cuanto al aspecto médico, afirmó que la adolescencia es un terreno de nadie, y que únicamente los pediatras se han ocupado algo de esa edad pero más por curiosidad que por competencia. Aseguró asimismo que poseen una patología muy peculiar y que una atención sanitaria conveniente requeriría una formación de personal que tuviera competencia en varias áreas, (crecimiento, traumatismos, sexualidad, psicología, etc). En España ese tipo de personal sanitario no existe, aunque se lleva mucho tiempo solicitándolo. El profesor Sánchez Villares dijo que el objetivo no se cumplirá tan fácilmente en un país en el que apenas se cumplen los derechos internacionales de hospitalización que sugieren, por ejemplo, que un niño hospitalizado esté con su madre, sus juguetes y entorno.

El catedrático informó que la Asociación Española de Pediatría acaba de constituir una sección de Adoscentología y también se trabaja algo con otros grupos, pero que, así como en otros países está muy adelantada la atención sanitaria a los adolescentes, en España es la problemática peor tratada y más descuidada, en una época en que los conflictos se están complicando. Para él los responsables son la propia sociedad y las alternativas posibles, que exista una coeducación entre chicos y chicas y jóvenes y adultos.

El Domingo de Ramos comenzará a las 11,30, con la bendición de los Ramos en las cinco parroquias e iglesia del Corazón de María.

Hoy, domingo de Ramos, comienzo de la Semana Santa

La Semana Santa arandina quedó oficialmente inaugurada ayer con un pregón en la iglesia de Santa María a cargo de Raúl Berzosa y un concierto del Coro de Cámara del Conservatorio Municipal de Música. Hoy se celebra el domingo de Ramos, que en Aranda comenzará a las 11,30 de la mañana con la bendición de los Ramos y misa en las cinco parroquias e iglesia del Corazón de María. A las 12,30 saldrá la procesión de la iglesia parroquial de la Vera-Cruz, con el recorrido de Moratín, San Francisco, Plaza de San Antonio, General Berdugo, Plaza de Santa María, Rodríguez de Valcárcel, Plaza Mayor, Avda. José Antonio, Plaza Primo de Rivera, Plaza de la Virgencilla, Plaza de San Francisco, San Francisco y Avda. de Los Caídos. Está organizada por la parroquia de la Vera-Cruz y las Cofradías de Nuestra Señora de la Piedad, Nuestra Señora de la Soledad y Cristo de la Salud y Santísimo Cristo del Milagro.

Fase Regional de Voleibol Cadete Femenina

Desde el viernes 17 se ha venido celebrando en el Polideportivo Municipal y en el de Michelín de Aranda la Fase Regional de Voleibol Cadete Femenina del deporte escolar, que se ha dividido en dos grupos. En el primero, los equipos participantes han sido Avila, Burgos, Palencia y Salamanca y en el segundo, León, Soria, Valladolid y Zamora. Hoy domingo a las 10,00 de la mañana tendrán lugar las semifinales que enfrentarán al que quede 1° del grupo I con el 2° del grupo II, y al 1° del grupo II con el 2° del I. A partir de las 16,30, en el Polideportivo Municipal, se celebrará la final y posteriormente tendrá lugar la entrega de premios.

Agenda:

Farmacia de guardia: Luis Mira Berzosa. Plaza Mayor, 30.

M.C.D 2018

Primera fase, campo a través en Roa

Roa (José Luis Zanetti). El pasado día 12 de Marzo, domingo, por la mañana se celebró en Roa la 1.ª fase del X Trofeo Campo a Través de la Diputación Provincial, correspondiente a la zona Sur de la provincia. En las pruebas participaron unos 350 atletas de los municipios de Aranda de Duero, Gumiel de Mercado, Villalba de Duero, Castrillo de la Vega, Torresandino, Cabañes de Esgueva, Guzmán, Salas de los Infantes, Hontoria del Pinar, Quintanar de la Sierra, Regumiel de la Sierra, Nava de Roa, Milagros, Fuentespina, Vadocondes y del propio Roa.

En las distintas pruebas y categorías resultaron ganadores los atletas y equipos que se indican:

Alevines: femenino, Noelia Cabestrero, de Milagros; por equipos C.P. Sta. María de Aranda de Duero.

Masculino: Juan Carlos Higuero, de Roa; por equipos Polideportivo Municipal de Roa.

Infantiles: femenino, Mercedes, de Hontoria del Pinar; por equipos C.P. Sta. María de Aranda de Duero.

Masculino: Daniel Pérez, de Hontoria del Pinar, por equipos Salas de los Infantes.

Cadetes: femenino, Teresa Molinero, de Salas de los Infantes, por equipos Regumiel de la Sierra.

Masculino: Javier Rejas, de Hontoria del Pinar, por equipos Milagros.

Junior: femenino, Isabel Alameda, de Roa.

Masculino: Raúl Fernández, de Salas de los Infantes.

Senior: femenino, Blanca Gómez, de Castrillo de la Vega.

Masculino: Noé Alvarez, de Cabañes de Esgueva.

Veteranos: femenino, Pilar Arauzo, de Aranda de Duero.

Masculino: Santiago Manguán, de Aranda de Duero.

Participantes en la prueba deportiva. Foto Berdún.

El tiempo y el campo son noticia

Villarcayo (Juan Bravo de Castilla, cronista de las Viejas Merindades).— Nuestros amigos los «hombres del tiempo» de la Merindad de Castilla la Vieja esperaban nieves o lluvias en los inicios de la segunda quincena del corriente mes de Marzo, pero mucho nos tememos que el ligero cambio metereológico que pareció vislumbrarse el pasado miércoles se haya quedado en un simple amago, sin que la variación atmosférica generase las deseadas precipitaciones que tanto necesita el campo.

El problema de la escasez de lluvias se agrava a medida que vamos rebasando los meses invernales, y ya puede decirse que se han quedado atrás, pues mañana, lunes, día 20 de Marzo, da comienzo la primavera, a las 15 horas, 29 minutos (solares).

En Villarcayo, y en la extensa comarca de su partido judicial, hubo suerte con el temporal de lluvias de la última decena del pasado mes (no decimos temporal de nieves porque solamente se registró una leve cinarra, que apenas cubrió el suelo), pues dejó en la estación meteorológica de la villa una precipitación cercana a los cincuenta litros por metro cuadrado. Esas lluvias, además de favorecer la nacencia de los cereales en las parcelas donde se hallaban con dificultades para brotar, han servido para vigorizar los trigos y cebadas ya nacidos, y al mismo tiempo dejaron las tierras en inmejorables condiciones para finalizar las labores de la sementera cerealista de las variedades de ciclo corto o primavera.

Hemos recorrido recientemente diversas zonas de la comarca de las Merindades, comprobando que las últimas lluvias del mes de Febrero han llegado cuando algunos labradores habían perdido ya la esperanza de poder sembrar sus fincas con trigos y cebadas. Concretamente en el esplendoroso y bucólico Valle de Tobalina (donde estuvimos recogiendo informes relacionados con la última parada no programada del reactor atómico; las obras de ampliación de la carreterea Trespaderne-Arciniega —que llegaban ya hasta el cruce de Cadiñanos—; y otros temas referentes a la concentración parcelaria del Valle, sobre los que hemos de volver, Dios mediante, en otro comentario) nos dijeron que algún agricultor había decidido dejar sus fincas de barbecho en la presente campaña porque no deseaba exponerse a efectuar gastos en simiente, abonado, carburantes y herbicidas en un año agrícola que comenzó marcado por el signo de la sequía y que bien puede considerarse como anómalo.

Esa decisión nos parece bastante realista, aunque la consideramos un poco extremada, pues si bien es verdad que las tierras se hallan sin tempero, y que en los meses de Abril y Mayo será difícil que aumenten las reservas de agua en el subsuelo de los campos, no debiera olvidarse que, en nuestra comarca, una vez nacidos los trigos y cebadas no necesitan más que tres o cuatro golpes de lluvia (espaciados adecuadamente) para obtener una óptima cosecha.

Las perspectivas no son muy halagüeñas para el campo, pero estamos recordando que el pasado año se recogieron en la villa 137,8 litros de agua de lluvia por metro cuadrado en el mes de Abril, 53,1 litros en Mayo; 119,4 en Junio; y 75,4 litros en el mes de Julio. Una precipitación verdaderamente insólita en esa época del año, pero que pudiera repetirse, pues, como bien dice el refranero: «cuando Dios quiere en todo tiempo y de todos los vientos llueve...». Confiemos en que, una vez más, acierte el proverbio castellano.

El boletín Agro-Cajas

Dentro del sumario del boletín Agro-Cajas del mes de Marzo (que nos envía atentamente la Caja de Ahorros Municipal de Burgos, y la Caja del Círculo Católico) destaca lo concerniente a los últimos datos oficiales sobre el volumen de cereales exportados por España; la negociación de la propuesta de precios agrarios y medidas complementarias para la campaña 1989-90 (que en la actualidad se encuentra sobre la mesa del Consejo de ministros de la CEE); y las negociaciones para reducir en lo posible la aplicación del Mecanismo Complementario de los Intercambios (MCI) sobre las frutas y hortalizas españolas, que entrará en vigor en 1990, y que han topado con dificultades y problemas.

En lo concerniente a las claves del mes de Febrero, Agro-Cajas comenta que el citado mes se ha caracterizado (además de la sequía persistente) por el inicio de negociaciones, poco fructíferas, en torno al paquete de precios agrarios para la próxima campaña 1989-90, que ha entrado en su fase decisiva con la llegada del mes de Marzo, aunque lo más probable es que no se alcance un acuerdo hasta el próximo mes, como muy pronto, dada la complejidad y la dificultad de la misma. En general (prosigue Agro-Cajas), la propuesta de la Comisión es la consecuencia lógica de la aplicación de los estabilizadores agropresupuestarios, que se aprobaron hace poco más de un año en una cumbre europea de carácter extraordinario que tuvo lugar en Bruselas.

En medios comunitarios sostienen que la dureza de la propuesta de la Comisión en algunos sectores, como la remolacha y el azúcar, tiene el propósito de partir en la negociación de techos más altos, para que luego las cosas queden tal y como están ahora mismo. La mayor parte de los ministros rechazaron, durante el Consejo que tuvo lugar a mediados del pasado mes de Febrero, las propuestas de la Comisión para estos sectores.

En estos mismos medios se estima que las mayores dificultades para llegar a un acuerdo van a estar (más que en los precios mismos, aunque éstos también son importantes) en las medidas complementarias que los acompañan. Un ejemplo claro es el de los cereales, con ese descenso de los incrementos mensuales o con la propuesta para disminuir los períodos en los que permanece abierta la intervención. Otro tanto sucede (continúa diciendo el boletín que comentamos) con el girasol y las leguminosas. A algunos países, como Alemania, Holanda y España, se les van a plantear graves problemas debido al desmantelamiento de los MCM positivos (Montantes Compensatorios Monetarios), aunque sólo se en una parte. Ello se traducirá en un descenso de los precios y, por tanto, de las rentas de los agricultores y ganaderos. Aunque se trate de un tópico (finaliza diciendo Agro-Cajas), la verdad es que, un año más, los ministros no lo tienen nada fácil.

OPOSICIONES

AGENTES INVESTIGACION ADUANERA

Próxima convocatoria (ambos sexos)
Comienzo de clases: 3 de abril

- **Auxiliares y Celadores del INSALUD**
- **Banca y Cajas de Ahorros** (Contabilidad y Cálculo)
- **Taquigrafía** (oposiciones Justicia)
- **Mecanografía** (control semanal)

Preparación e informes:

Academia Valdemoro Ripollés

Sanjurjo, 13-14 BURGOS

EXCMO. AYUNTAMIENTO DE MIRANDA DE EBRO

ANUNCIO

OBJETO: Contratación Interina de un Técnico en Cultura.

TITULACION: Licenciado en Filosofía y Letras (cualquiera de las ramas), o en Ciencias de la Información (rama Ciencias de la Imagen Visual y Auditiva) o en Sociología.

PLAZO DE PRESENTACION DE SOLICITUDES: Hasta el día 27 de Marzo inclusive. Información sobre requisitos y pruebas, teléfono 32 31 11, extensión 26, Sección de Personal.

EXCMO. AYUNTAMIENTO DE MIRANDA DE EBRO

ANUNCIO

OBJETO: Contratación por servicio determinado de un Auxiliar Administrativo en régimen laboral.

TITULACION: Graduado Escolar, Formación Profesional 1.º grado o equivalente.

SOLICITUDES: Hasta el día 27 de Marzo, inclusive. Información sobre requisitos y pruebas, teléfono 32 31 11, extensión 26, Sección de Personal.

M.C.D 2018

Los ministros de la CEE acuerdan avanzar en los temas educativos por la vía de la unanimidad

Segovia (Efe). — Los ministros de educación de la CE, reunidos viernes y sábado, en Segovia, bajo la presidencia del titular español, Javier Solana, han coincidido en seguir avanzando en temas educativos por la vía de la unanimidad, al no contemplarse una política educativa en el Tratado de Roma ni en el Acta Unica.

Javier Solana durante la rueda de prensa que siguió a la clausura del Consejo Comunitario de Ministros de Educación. Efe

Durante estos dos días los ministros han expresado, sin embargo, su temor de que un tema como la educación, muy ligado a la cultura e historia de cada país, sea tratado desde una perspectiva supranacional.

El ministro Javier Solana dijo en rueda de prensa, al término del consejo informal de ministros de educación, que la reunión fue «enormemente útil» desde la perspectiva de impulsar elementos comunitarios en materia de educación y cooperación de los países en este tema y afirmó que se ha desarrollado con un gran nivel de naturaleza política.

Los ministros han coincidido en celebrar reuniones con más frecuencia, que no sólo involucren a los ministros, sino también a otros altos funcionarios de los países de la comunidad. Estas reuniones, según Solana, tendrán el objetivo de reflexionar sobre la necesidad de hacer una política convergente de todos los procesos de reforma que se están produciendo en la mayoría de los países.

Otros objetivos son profundizar en la revalorización de la función del profesorado, buscar soluciones al fracaso escolar, hacer evaluaciones de la calidad del sistema escolar, crear un software común a todos los países comunitarios y reflexionar sobre la posibilidad de establecer universidades a distancia de carácter europeo.

Los ministros abordaron en la jornada de ayer los temas relativos a la formación profesional que, a juicio de Solana, «se convierte en un elemento fundamental desde el punto de vista de la libre circulación de ciudadanos».

Antes de que finalice la presidencia española, afirmó Solana, se celebrarán dos nuevas reuniones sobre Formación Profesional, una en Francia y otra en El Escorial, en el mes de junio. En este sentido, Solana aludió a que existe cierto consenso sobre materia de Formación Profesional, que coincide con el modelo español, y agregó que los ministros han expresado su preocupación por el conocimiento de las cualificaciones de la F.P.

Los responsables de educación europeos mostraron también su preocupación, según Solana, por la financiación de la enseñanza superior, tema en que hay diferentes posiciones; y se constató la voluntad política de avanzar en la consecución del mismo tiempo de duración de las carreras universitarias.

Sobre el acceso a la Universidad, el ministro dijo que en la reunión se ha expresado la preocupación de algunos países que carecen de pruebas de acceso, de que con la libre circulación de ciudadanos en la CE esas universidades se sobrecarguen.

Es un tema, dijo, en el que no se ha profundizado en exceso. Solana agregó que las cuestiones abordadas sobre las que se ha conseguido un consenso político se plasmarán en el consejo formal que los ministros de educación celebrarán el próximo mes de mayo en Bruselas.

Herreros califica de «oscurantista» la política de ayudas a la minería

Valladolid (Ical).— Antonio Herreros, secretario regional del PCE, calificó ayer de «oscurantista» la política de ayudas a las empresas de la minería de Castilla y León que está llevando a cabo la Junta y, más concretamente, el titular del departamento de Economía y Hacienda, Miguel Pérez Villar.

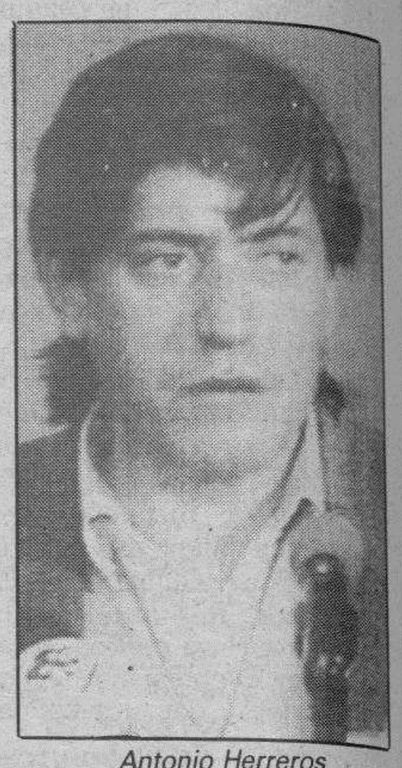

Antonio Herreros

Para el PCE regional es necesario clarificar los criterios con los que se están otorgando estas ayudas de forma que existe la máxima transparencia posible.

Antonio Herreros explicó ayer, tras la celebración de la reunión del Comité central del partido comunista en Castilla y León la organización de unas jornadas sobre política minera en las que se tratará de elaborar y diseñar la educación de las estructuras de la minería regional a la demanda tanto nacional, como exterior. Asimismo está previsto, aunque todavía no se ha fijado un calendario concreto, la celebración de debates monográficos sobre política agraria comunitaria y la financiación de proyectos industriales.

Llamada para ir a Villalar

Otra de las cuestiones abordadas ayer en el transcurso de la reunión celebrada en Valladolid fue la celebración de Villalar el próximo día 23, a cuya participación animarán los comunistas regionales mediante un llamamiento a todas las fuerzas políticas que, en palabras de Antonio Herreros, quieran seguir manteniendo el carácter reivindicativo de esta fiesta y frenar el retroceso que, a juicio del dirigente comunista, está sufriendo la política autonómica.

Antonio Herreros anunció también la presencia en Valladolid los próximos días 4, 5 y 6 de Abril, de Julio Anguita y otros destacados dirigentes del partido comunista y de la coalición electoral Izquierda Unida y, explicó que, en lo referente a las elecciones al Parlamento europeo, el Comité regional seguirá las directrices que emanan desde Madrid.

Por último, entre algunos de los acuerdos que se adoptaron ayer en la reunión celebrada en Valladolid figuran favorecer, al igual que están haciendo los comunistas en otras zonas del Estado la inclusión en el partido de los militantes de «Bandera Roja», así como dar entrada en el Comité central regional a cuatro nuevos miembros. La reunión abordó también la forma de aplicación en Castilla y León de los acuerdos adoptados en la I Asamblea Federal de Izquierda Unida, celebrada en Madrid los pasados días 11 y 12 de Febrero.

Nueve provincias

El riesgo de El Bierzo como experimento

M. Trapote

LA aparición en la escena política del proyecto de ley para la comarcalización de El Bierzo, en efecto, ha convulsionado los ánimos de los ochenta y cuatro procuradores de Fuensaldaña. Ninguno, o casi ningumo, está en contra del proyecto como tal. Muchos, más de los previstos, muestran explícitamente sus reticencias. Y todos, absolutamente todos, tratan de salir lo mejor posible de un compromiso adquirido durante la campaña electoral por el presidente Aznar.

En todo caso, el proyecto de ley está ahí. Y los grupos parlamentarios tendrán que explicar muy bien —y muy alto— sus respectivas posiciones. Será muy difícil justificar un voto en contra. Y este es precisamente el problema, que nadie quiere perder su imagen ante un proyecto novedoso, pero que dé sus efectos es imposible hablar absolutamente nada hasta tanto no se aplique en el tiempo.

El debate está en la trastienda. Será un asunto estrella después de Semana Santa. Pero de las primeras reacciones, quizá, ya se pueden obtener algunas reflexiones importantes.

1) No es lógico, en primer lugar, que la complicada telaraña de redes administrativas se compliquen aún más a corto plazo. La comarcalización, más o menos generalizado, no hace más que introducir un escalón administrativo más en el trámite burocrático de las decisiones políticas. Y aunque en principio se ofrece un instrumento teóricamente atractivo, por el afán autonómico de los pueblos, no es menos cierto que su capacidad de «autogobierno» tendrá el techo de otras corporaciones. Será, pues, un instrumento más para el litigio entre instituciones que se multiplican sin responsabilidades bien limitadas.

2) Es preciso despejar previamente otras dudas no menos importantes, especialmente en Castilla y León. Y aunque la Ley de Bases de Régimen Local «pase de puntillas» por el objeto, fines y competencias específicas de las corporaciones provinciales (las Diputaciones), en castilla y León debería buscarse la fórmula para lograr ese objetivo. Más aún si se tiene en cuenta, evidentemente, que el Estatuto de Autonomía menciona a las Diputaciones como instrumento ejecutivo de las decisiones y de la política autonómica.

3) Y sólo después de clarificar la estructura jurídica, administrativa e —incluso— política de la Comunidad, sólo después —claro—, se puede pensar en abordar los proyectos concretos para su ejecución sin riesgo de descoordinación. O cuanto menos, sin riesgo de perder el tiempo en audaces y brillantes esfuerzos por parte de la siempre muy ocupada clase política regional.

Cierto. Es un grave riesgo el que se deriva de la multiplicidad de cuerpos administrativos. Pero más aún si no se diseña preciamente el mapa regional de las administraciones que ejercen en las nueve provincias.

El sistema autonómico implica que la Administración regional debe ser la más amplia y la más extendida en Castilla y León. Pero a medida que asuma sus competencias, más bien con cierta lentitud, es obligada la coordinación de funciones con la histórica administración local. La Ley de Bases de Régimen Local sí determina las competencias y responsabilidades de los Ayuntamientos, pero Castilla y León requiere un desarrollo normativo de la función que deben desempeñar las diputaciones provinciales.

Y este, parece, debe ser el debate político más urgente. De la discusión política surgirán —surgirían, quizá— los lógicos acuerdos que ofrezcan estabilidad. Y sin ningún tipo de miedo, en el marco normativo estatal, debe diseñarse el perfil (como diría don Felipe González) definitivo de la Administración provincial que hoy tienen las Diputaciones. Desde sus funciones hasta la elección —en la medida de lo posible— de los miembros de estas Corporaciones.

Sólo después, de nuevo la misma expresión, se podrá abordar la descentralización comarcal. Al menos, claro, si se desea ordenar el trabajo en torno al futuro estable de una Comunidad que nació con forces.

Por eso es inoportuno el proyecto de comarcalización elaborado por el Gobierno Aznar. Porque propone un feliz deseo, inalcanzable realmente en la práctica, a no ser que se tapen otros agujeros con anterioridad. Por eso no es bueno poner contra las cuerdas a unos grupos políticos que ven este riesgo, quizá, y no pueden denunciarlo a no ser a costa de sus propios votos. Y si el proyecto de comarcalización de El Bierzo fuese simplemente una estrategia electoral —que no parece—, debería decirse también en voz alta, incluso por los propios municipios afectados.

¿No sería un reto más atractivo para el Gobierno Aznar que centrase sus esfuerzos en diseñar el futuro de las Diputaciones? ¿No sería un motivo impresionante para demostrar la madurez de la clase política regional? ¿No sería una muestra evidente de estabilidad y de seriedad por parte del Gobierno regional?

Sería también un motivo importante para demostrar que el pacto autonómico reclamado al Gobierno de la nación, uf, tiene una traducción increíblemente mimética en estas nueve provincias. Sin acritud, claro.

M.C.D 2018

La manifestación de Bilbao, una paso definitivo hacia la paz

Bilbao (Efe).— Una multitudinaria manifestación, con cientos de miles de personas según los convocantes, se celebró ayer por la tarde en Bilbao para pedir a ETA que abandone definitivamente las armas.

El lendakari, José Antonio Ardanza, consideró esta manifestación el «paso definitivo» para el restablecimiento de la paz en Euskadi.

Desde el balcón principal del Ayuntamiento de Bilbao, el lendakari Ardanza se dirigió a los congregados al término de la manifestación y dijo que «no sería concebible que fuera tanta la sordera como para no escuchar nuestro clamor, el clamor de todo este pueblo que ayer salió a la calle para pedir la paz».

La manifestación, que transcurrió en silencio y sin incidentes, comenzó pocos minutos después de las cinco y media de la tarde, encabezada por una pancarta con el lema de la convocatoria, «Paz ahora y para siempre-Pakea orain eta betirako», y el emblema diseñado expresamente para este acto por el artista vasco Eduardo Chillida.

Sostenía la pancarta, en el centro, el lendakari del gobierno vasco, José Antonio Ardanza, y le flanqueaban los demás firmantes del acuerdo de Ajuria Enea: Xabier Arzalluz (PNV), Txiki Benegas y Ramón Jáuregui (PSE-PSOE), Iñaki Oliveri (Eusko Alkartasuna), Kepa Aulestia (Euskadiko Ezkerra), Julen Guimón (Partido Popular) y Alfredo Marco Tabar (CDS).

Llevaban también la pancarta —único símbolo de la marcha— los secretarios generales de los sindicatos UGT de Euskadi, Alberto Pérez, y CC.OO. de Euskadi, Santiago Bengoa, así como representantes de otras organizaciones que se han adherido a la manifestación, y otras personas.

Después de ellos se situaron los componentes de la Mesa del Parlamento Vasco, con su presidente Jesús Eguiguren; los ministros de Administraciones Públicas, Joaquín Almunia, y de Industria, Claudio Aranzadi; todos los consejeros del Gobierno Vasco; el secretario general de la UGT, Nicolás Redondo; el vicepresidente del Partido Popular y secretario general del Consejo de Europa, Marcelino Oreja, y numerosos parlamentarios de las diversas fuerzas políticas, así como el delegado del gobierno en el País Vasco, Julen Elgorriaga.

También asistió a la manifestación el delegado del gobierno en Murcia, Juan Manuel Eguiagaray, antiguo vicesecretario general de los socialistas vascos y uno de los participantes en la Mesa de Argel.

Integraron también la marcha los diputados generales de Vizcaya, Guipúzcoa y Alava; los alcaldes de Bilbao —José Maria Gororo—, San Sebastián —Xabier Albistur— y Vitoria —José Angel Cuerda—; y múltiples cargos públicos e internos de los partidos vascos, además del presidente de la Confederación de Empresarios Vascos (Confebask), José María Vizcaíno.

El lugar de comienzo de la manifestación, previsto inicialmente en la plaza del Sagrado Corazón, tuvo que adelantarse casi un kilómetro, hasta la confluencia con la calle Autonomía, debido a que miles de personas ocupaban ya, desde las cinco de la tarde, los primeros metros por los que debía discurrir la marcha.

La aglomeración en el lugar de donde debía salir la manifestación fue tal que los porteadores de la pancarta debieron desplazarse varios centros de metros. Efe

Las aceras de las calles Autonomía y Hurtado de Amézaga, al igual que en la plaza de Zabálburu, se encontraban repletas de personas que, al paso de la pancarta de cabeza, se incorporaban a la marcha.

Los asistentes, niños, jóvenes, ancianos y familias enteras, al llegar a la plaza de Zabálburu volvían la cabeza para observar la multitud que venía por detrás y comentaban entre sí la magnitud de la manifestación, así como sus deseos de que el acto sirviera para conseguir la paz en Euskadi.

Cuando la cabeza de la manifestación entró en el puente del Ayuntamiento, los asistentes llenaban las calles de Buenos Aires, Hurtado de Amézaga, plaza de Zabálburu y Autonomía, y la cola todavía no había llegado al cruce de Sabino Arana con dicha calle, con lo que la longitud de la marcha alcanzó casi tres kilómetros, completando todo el ancho de esas calles. Esta asistencia, significaron fuentes de los convocantes, ha sido la mayor en una manifestación en el País Vasco.

La mayor dificultad para los asistentes fue completar el recorrido y buena parte de ellos no consiguieron pasar de la plaza de Zabálburu, aunque muchas personas abandonaron el recorrido prefijado e intentaron llegar al Ayuntamiento por calles colaterales.

En la Casa Consistorial, donde antes de llegar la manifestación ya se encontraban concentradas numerosas personas, el lendakari José Antonio Ardanza, desde el balcón principal, acompañado de los firmantes del Pacto de Ajuria Enea, se dirigió a los concentrados, como cierre del acto.

Ardanza subrayó que «pedir la paz en Euskadi hoy es afirmar nuestra mayoría de edad, es negarnos a ser suplantados por supuestas vanguardias armadas, es afirmar nuestra civilidad, nuestra ciudadanía, nuestra responsabilidad, nuestra madurez».

«No hemos salido contra nadie. Pero la paz en Euskadi tiene nombres y apellidos y no podemos soslayarlos», agregó el presidente del gobierno vasco. Destacó que «pedir la paz en Euskadi ayer es decirle a ETA que recapacite de una vez, que no haga, una vez mas, oídos sordos al clamor de la sociedad vasca, que se someta ya al veredicto de la inmensa mayoría, que reconsidere el absurdo y el sinsentido de su terca actitud, que recupere la cordura, que abandone definitivamente las armas».

«Pedir la paz en Euskadi es también afirmar que esta sociedad está dispuesta a pagar un alto precio por ella. Y que ese precio tiene un nombre: generosidad».

El lendakari añadió que «hemos venido también aquí a afirmar nuestra decidida voluntad de reconciliación. No queremos una sociedad dividida, crispada, enfrentada. No queremos vencedores ni vencidos».

«Queremos sólo la paz —declaró Ardanza—; una sociedad abierta e integrada, en la que cada uno pueda hacer valer su palabra y su razón, su propio proyecto, en la que cada uno valga lo que valen sus ideas, y no su fuerza, en la que las reglas de la convivencia democrática sustituyan de una vez y para siempre la confrontación de las armas».

Resaltó el lendakari que «hoy, en esta manifestación, unidos todos en un mismo deseo de paz, estoy seguro de que la esperanza se ha reavivado. Que nadie se atreva a apagarla —enfatizó Ardanza—, porque la reacción de una sociedad frustrada podría llevar al cierre definitivo de su generosidad».

«La paz depende de todos. Estoy convencido de que esta manifestación no ha sido un paso más. Ha sido el paso definitivo», consideró José Antonio Ardanza, antes de proclamar que «Ojalá no tengamos que volver a reunirnos más por este motivo».

España, siglo XXI

Del hoy felipista al mañana incierto

Graciano Palomo Cuesta

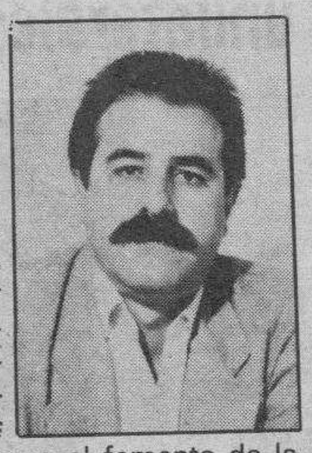

UNA vez más, funcionó el reparto de papeles en el Gobierno. Guerra fue el responsable de «cargar» en profundidad contra la jerarquía eclesiástica —que no la Iglesia «estrictu sensu»—, y Felipe González puso bálsamo en la herida, herida histórica donde las haya. Lo que más duele al Poder es esa crítica social que la jerarquía realiza con relativa frecuencia, dejando al descubierto algunas de las contradicciones más impudorosas del PSOE, tales como el fomento de la desigualdad, la adoración del poder, el éxito social y el dinero. Esta denuncia les saca de quicio.

Fue hace unas horas el propio presidente quien dijo estar dispuesto a presidir un Gobierno de coalición en el supuesto de que no obtenga la mayoría absoluta en las próximas elecciones. Nadie se lo cree, sobre todo, si a renglón seguido González va y dice que le importa muy poco el oropel y el cetro y que lo que realmente le apetece es «vivir la vida».

Algunas de estas periodistas tan cualificadas como Pilar Ferrer o Consuelo Alvarez de Toledo me han dicho haber encontrado al jefe del Gobierno bastante «tranquilo», lo que traducido a román paladino, viene a significar cierto pasotismo y la relativización de los aconteceres coyunturales en la creencia cierta de que el tiempo y la historia le darán la razón. Alguna verdad hay en su pensamiento.

El presidente es consciente de que ha perdido aquel álito glorioso de los inicios de los 80, pero también lo es de que ya han pasado demasiados años cuidando imagen y regalando los oídos de la mayoría. Ha llegado el momento de hacer lo que uno en conciencia cree que debe hacer y punto. Guste o no; se entienda o no; perjudique la imagen pública del gobernante o no.

Este ha sido el mensaje fundamental transmitido por González en su desayuno-invitación a las mujeres periodistas. Luego, hay alguna concesión a la galería como esa de batirse el cobre por «esta» Prensa cuando hace dos días su vicepresidente hablaba de «amarillismos» sin cuento y falsedades a granel.

Da la sensación de que Felipe González, consciente de que por un lado entra en fase personal de madurez, y por otra, de que nada será igual en este país a partir de ahora —quiero decir después de las próximas elecciones—, quiere encontrar la síntesis del «común de los sentidos», esa que tanto critica ese marginal por autonomasia y que se llama Pablo Castellano. Lo que realmente duele como ciudadano es que hayan tenido que pasar tantos años para caer en brazos de una realidad imposible de modificar desde el conformismo y la falta de imaginación, y sobre todo, que los experimentos se hayan realizado con champán. La legión de ineptos instalados al amparo del carnet sigue siendo infinita.

Lo de Hacienda

Prueba de esa incompetencia e ineptitud de los cuadros que mandan y ocupan la Administración Pública a golpe de preferencia política es el tema de los impuestos. Ahora resulta que la sentencia del Tribunal Constitucional ha venido a descubrir las vergüenzas de Borrel y compañía, a quien la ley o las leyes le vienen bien para pasárselas por la entrepierna.

Si resulta que Lola Flores es inocente de haber defraudado cien o más millones al erario público porque no hay ley constitucional que se precie para condenar a nadie porque la legislación invalidada por el Constitucional era anti-jurídica, que carretas repletas de billetes de diez mil para resarcir a la también multitud de ciudadanos honrados y cumplidores. Esto es sencillamente un cachondeo.

Aquí, quien pierde es el que camina por la senda constitucional. Porque ese chulo sin causa llamado Solchaga tiene ahora que amnistiar a los matrimonios que hayan defraudado, por la sencilla razón de que o hace eso, o tiene que devolver todo el dinero recaudado de más de cinco años atrás. Es decir, que nadie se aclara de nada y la indefensión jurídica llega a límites insospechados. Y, ¿por qué sucede todo esto? Pues porque mandan gentes iletradas, cazurras, prepotentes que desprecian cuanto ignoran. Y aquí me quedo.

Ya va siendo hora que estos señores del Gobierno no jueguen con las cosas de comer. Hagan todos los experimentos que quieran pero no con el dinero de los gobernados quienes cualquier día volverán a decir a Solchaga lo que repitieron el 14-D, fecha que ha sido borrada del calendario por los felipistas. Tamaño error.

Bueno, pues si Lola es absuelta o si es condenada, aquí se arma la marimorena. Si lo primero sucede, las ventanillas de las delegaciones de Hacienda se verán asaltadas por contribuyentes honrados; si lo segundo, acaeciera, la caridad nacional correrá a auxiliar a la «pobre Lola», quien por no enterarse, ni sabía que las carreteras se financian con dinero público, ni que para tener hospitales hay que cotizar a la Seguridad Social, y que existen tres millones de parados que también comen, etc...

Veremos si la Justicia es independiente. Y comprobaremos, en fin, si hay agallas para, de una vez, acabar con los diez años de lectura cínica de la Constitución. Todo ello en plena Semana Santa.

M.C.D 2018

Todos los políticos valoran la masiva participación

Bilbao (Efe).— Tanto el lendakari del Gobierno Autónomo, José Antonio Ardanza, como los líderes de los partidos vascos y personalidades asistentes, destacaron la importancia de la asistencia ciudadana a la manifestación y su significación.

El símbolo de Chillida figuraba en la pancarta. Efe

José María Gorordo, alcalde de Bilbao, suelta una paloma desde el Ayuntamiento. Efe

José Antonio Ardanza dijo que «ojalá no necesitemos más manifestaciones como ésta para pedir la paz y a partir de hoy ésta sea una realidad».

«Precisamente hoy no van a cambiar las cosas —indicó—, sino que vienen transformándose seriamente desde hace mucho tiempo; hoy es la culminación de un proceso de cambio que viene sintiéndose en la sociedad vasca».

El vicepresidente del Gobierno Vasco, Ramón Jáuregui, destacó que «es un hecho histórico, pero no el único, porque ha habido muchos en esta larga y trágica historia. Pone el broche de oro —recalcó— a un proceso que inicia probablemente una fase nueva en la pacificación de Euskadi».

El presidente del Parlamento Vasco, Jesús Eguiguren, dijo sobre la manifestación que el «número de personas es incalculable. Más que una manifestación se ha convertido en un acto en el que toda la gente está en las calles, aplaudiendo y participando de alguna forma; todas las previsiones se han superado con creces».

Agregó que el acto «es el punto final de las discordias de los partidos democráticos en el País Vasco, por tanto creo que este mensaje lo van a escuchar todos, aunque no sé si lo entenderán todos».

El ministro de Industria, Claudio Aranzadi, dijo que la marcha «es un signo del creciente despertar de la sociedad vasca. La mayor parte de los vascos son cada vez más conscientes de que la continuación de la violencia conduciría a Euskadi a una situación de progresiva decadencia económica, política y cultural».

El ministro de Adminstraciones Públicas, Joaquín Almunia, destacó que «ayer es un buen día de expresión de la voluntad de la mayoría de los vascos por la paz. Esperemos que sirva para que a los sordos se les quiten los tapones de los oídos».

El presidente del PNV, Xabier Arzalluz, señaló que «no me interesa la guerra de cifras, sino que la gente reaccione como está reaccionando. Hemos salido para despertar la conciencia de la población, para que pierda el miedo y manifieste lo que piensa».

El secretario de organización del PSOE, José María Benegas, apuntó que «esta manifestación es un gran éxito para las fuerzas democráticas que después de algunos años de discrepancias hemos logrado formar un bloque contra la violencia y el terrorismo».

El secretario general de EA, Inaxio Oliveri, opinó que «lo importante de esta manifestación es la movilización en sí misma y el hecho de que, por encima de diferencias políticas y estratégicas cara al autogobierno, una serie de partidos la hemos convocado».

Señaló que EA ha apoyado este acto «sin ningún tipo de reservas y Carlos Garaikoetxea, nuestro presidente, no está aquí porque tenía un compromiso previo en una reunión de la Internacional Nacionalista».

El secretario general de Euskadiko Ezkerra, Kepa Aulestia, señaló que «igual que ha habido un antes y un después del 12 de Enero, también habrá un antes y después del 18 de Marzo de 1989. Creo que es impredecible lo que puede pasar ahora en la políitica y la sociedad vasca, pero sin duda será enormemente positivo».

Respecto a la influencia que la manifestación pueda tener sobre ETA, destacó que «nadie puede cerrar los ojos y los oídos a lo que significa el clamor popular. Los acontecimientos se precipitarán. No podemos estar indefinidamente a la espera de que a una serie de señores se les ocurra abandonar las armas. Ese abandono tiene que darse ya».

El secretario general del Partido Popular del País Vasco, Julen Guimón, sostuvo que la manifestación era «lo más emocionante que he vivido en mi carrera política. Encontrarnos a nosotros mismos es ya un acontecimiento feliz, como lo es que el pueblo vasco tiene unas inmensas bandas de coincidencia en los asuntos más importantes».

El presidente del CDS en el País Vasco, Alfredo Marco Tabar, señaló que «la ciudadanía vasca, prescindiendo de ideas políticas ha apostado por la paz. Es la firma personal de un voto emitido en su día. Es pedir y exigirle a ETA la paz, el pueblo le exige que abandone las armas».

El delegado del Gobierno en Murcia e integrante de la llamada Mesa de Argel, Juan Manuel Eguiagaray, indicó que asistía a la manifestación «como un ciudadano vasco más, para expresar lo que pienso sobre la paz».

El secretario general de CC.OO de Euskadi, Santiago Bengoa, la calificó de «la mayor de las que se han producido en el País Vasco» e indicó que «manifiesta claramente las ansias de paz de este pueblo y que ha de ser un llamamiento a la responsabilidad de ETA y de los poderes públicos que han de recoger este sentir y hacer todo los posible para conseguir ese objetivo de paz».

Alberto Pérez, secretario general de UGT de Euskadi, consideró que «es un manifestación multitudinaria, que tiene que hacer reflexionar a los que defienden la violencia y a quienes la practican de que el pueblo vasco está mayoritariamente por la paz».

Almunia pide la congelación de iniciativas autonómicas unilaterales

Logroño (Efe).— El ministro de Administraciones Públicas, Joaquín Almunia, afirmó ayer en Logroño que «debe producirse una cierta congelacion de iniciativas unilaterales» para que el clima de diálogo entre la Administración central y las autonómicas «avance y ofrezca resultados positivos».

Almunia, en conferencia de prensa tras la reunión celebrada esta mañana con el presidente del Gobierno riojano, el popular Joaquín Espert, comentó algunas conclusiones de la reciente reunión entre José María Aznar con Felipe González en materia autonómica.

Concretó el ministro que se había tratado de «avanzar un diseño sobre las competencias autonómicas que nos permita marcar un horizonte autonómico» y que todos, Gobierno, Comunidades y partidos, «estamos trabajando en ello».

Almunia entiende que «estamos en un momento importante» y cree que «tenemos derecho a ver con optimismo los esfuerzos de diálogo en búsqueda de un desarrollo autonómico armónico» que, subrayó, «no se haga frente a unos o contra otros, sino que cuente con el máximo grado de consenso».

Añadió el ministro que, «en este clima y en este esfuerzo y voluntad común de conseguir acuerdos globales sobre el desarrollo autonómico», le parece lógico que «desde el Gobierno pidamos una comprensión a aquellas comunidades autónomas que, de un modo u otro, han adoptado algún tipo de iniciativas en materia de ampliación de competencias o de reforma de Estatuto».

«Mal puede avanzar con éxito ese esfuerzo de diálogo y esa búsqueda de un acuerdo global» sobre el desarrollo autonómico, siguió Almunia, «si desde cada una de las comunidades, utilizando legítimamente sus posibilidades de adoptar iniciativas, se adoptan iniciativas unilaterales que son contradictorias unas con otras».

El ministro para las Administraciones Territoriales, reunido con el Consejo de gobierno de la comunidad autónoma de La Rioja, presidido por Espert. Efe

Insistió, en consecuencia, el ministro en que, para que «el clima de diálogo avance y ofrezca resultados positivos, debe producirse una cierta congelación de iniciativas unilaterales», hasta ver en qué medida esas iniciativas que hayan podido ser adoptadas en el pasado «son o no coherentes con un diseño global».

El presidente Espert, en otra rueda de prensa, aunque reconoció que la reunión había sido cordial, al referirse al mismo tema de la entrevista González-Aznar, comentó que el Gobierno central no se muestra proclive a una reforma del Estatuto, sino a un pacto de Estado que concrete el desarrollo competencial.

Almunia y Espert establecieron una agenda inicial para una próxima reunión, en Madrid y en abril, de las Comisiones Bilateral de Cooperación y Mixta de Transferencias establecidas entre la Administración central y la de la Comunidad Autónoma riojana, para tratar algunos temas apremiantes de traspasos.

M.C.D 2018

Revista Semanal

BURGENSE DB

Domingo, 19 de Marzo de 1989

Estampas burgalesas

Los topillos

(Los cría la tierra)

Juan José Pérez Solana

CON espanto unos, con asombro y hasta con cierto deje de humor los más, escuchábamos cariacontecidos fechas atrás la más que probable vuelta de los encantadores topillos. Bueno, encantadores, depende para quien. Los topillos, ya se sabe, pueden hacer la pascua terrícola en cualquier época, máxime en este tiempo de inminentes aconteceres floridos. Socavan, socavan, y así por esos viaductos mágicos que los de mi pueblo llamaban topinera, hacían destrozos en la sembradura. Claro que las mujeres de mi pueblo no hablaban tan mal de estos bichejos, dicen que ciegos porque no se ven los ojos, y se rifaban cada volcancillo de tierra que regurgitaban por las eras. «Esta, esta sí que es tierra bendita para tiestos y macetas». Y allá se iban, en rigurosa fila india, esperando turno por las madrugadas con la indecible ternura de irse arramplando cada uno de sus feraces, al parecer, montículos. Aunque también hay que decir que el alcalde, yo creo que todos los alcaldes, tampoco eran muy amigos de los topillos, pues que andando el tiempo supimos los chavales que cazar topos era un choyo ya que además del parabién vecinal, recibía uno, según los tiempos, o una peseta o un duro y hasta puede ser que una sorbida de vino (con ración de escabeche incluida) en la copa de plata del concejo.

Para la caza del topo, según lo que uno se acuerda, oficiaban los mayores del mocerío aduciendo artes y pericias que en realidad eran judiadas y sólo judiadas, pues mire usted en qué paraban sus saberes si no en echarle agua al orificio o agujero principal hasta que el pobre bicho asomaba por algún otro anejo... Otros, los más brutos, esperaban a que el animalillo hocicara la tierra y, tan pronto como advertía el victimario que el promontorio mudaba de volumen, con azadón en ristre cavaba hasta donde estaba en sus tareas la víctima. Era entonces cuando las bravatas y los hurras arreciaban por las eras, mientras el cazador izaba la presa con su manaza celebrando el trofeo. Por aquellos tiempos nunca faltaba esa peste pueblerina que dimos como buena por ser general y que en realidad era una lata en ciertas épocas de efervescencia: me refiero a las verrugas. En ocasiones, la proliferación era tal que apenas dejaba curso libre a los dedos e incluso hubo manos que para cerciorarnos de que eran tales, había que mirarlas y remirarlas. Pues bien, con lo de los topos también esta epidemia se aliviaba; resulta que la extravagancia curandesa popular había deducido, quizá a fuerza de tanta mortandad, que su sangre (la de los topos) era beneficiosa para la poda e incluso la decastación de las verrugas. De modo que, atrapado el bicho, y después de un largo juego más o menos cruel, se le sacrificaba a menudo a pedradas, también a puntapiés, y era entonces cuando todos los inmundos verrugueros acudían a él y con pasmo y con poco asco, con esperanza y con mucha decisión, untaban sus partes tocadas por el vicio en la alta seguridad de que la inmundicia empezaría a ceder en cuestión de días, quizás de horas...

Después venían, como dicho está, los otros ritos, o sea, lo de la mostración al concejo y venta a la autoridad de los despojos del bicho. Y aquí acababa la historia, si bien tampoco esto es seguro, pues según algunas lenguas, este afán casi desmedido de las autoridades por los topos, precisamente por los topos, obedecía a muy secretas razones: la más probable —y todavía no desmentida— aseguraba que los ediles y sus comparsas hacían verdaderas fortunas con estos trueques o compraventas. Por mi pueblo se corrió que con la piel de topo se confeccionaban distinguidas prendas de vestir para distinguidos jerarcas tanto del Este como del Oeste. Y aseguraban que incluso los gorros rusos eran de este pelaje y sólo de este pelaje. Lo que nunca se supo fue qué daban a cambio de tanta mercancía topera, si bien se nutrieron un par de generaciones, aquellas de la leche en polvo, y que de las rentas hubo alcaldes que pudieron hasta asfaltar el pueblo...

Sea lo que sea, lo de la vuelta de los topillos es una feliz noticia para la inmensa mayoría. Las eras volverán a deshacer la monotonía e incluso el silencio en que a las presentes se hallan postradas. Las gentes nos iremos al pueblo por una razón más: buscar tierra de topo para los maceteros. Creo que hasta la industria peletera hará votos por el retorno de estos bichos. Se sabrá si eran o no rentables. En tiempos además como los que vivimos de exquisita protección a los animales, máxime a los que se hallan en vías de extinción, urge romper no una sino varias lanzas en favor de los topillos. Difícilmente podrá la vista recrearse en unos brillos tan singulares, ni el tacto en unas molicies tan blandas. El hecho de que aprovechen el subsuelo tampoco es de preocupar, pues donde anda la especulación es en la superficie. Además, y que se sepa, a estos animalillos siempre les gustó más la aldea que la urbe, lo cual es otro dato a tener en cuenta...

El que los alcaldes de entonces los persiguiesen, sigue siendo un enigma: probablemente sabían que en la persecución anda el cebo y que aquí como en la vida pública lo mejor para protegerlos era promover su caza y captura. Tanta fue la fiebre de su celo que durante años, quizá ya décadas, hemos vivido sin la encantadora pero también infeliz presencia de los topos. Ahora parece que vuelven. Los cría la tierra. En ocasiones lo demanda el «microclima».

Sea lo que sea, lo de la vuelta de los topillos es una feliz noticia para la inmensa mayoría

La ciudad de Burgos

Las ranas del Arlanzón

José Martín Pardo

SEGUN un prestigioso diario parisién (Le Figaro, 27-II-89), los franceses se encuentran preocupados con la mortandad de sapos y ranas. Los primeros, a la llegada de la primavera, viajan desde las colinas donde habitan durante el invierno, a los estanques y humedales con el fin de efectuar la reproducción. Víctimas de la actual sequía y de su irresistible pasión amorosa, atraviesan en masa carreteras y autopistas donde son aplastados por automóviles y demás vehículos. Por añadidura estos batracios son polígamos con tal poder de seducción que los machos mediante sus cantos anestesian a las encandiladas hembras, algo muy parecido a lo que ocurre con muchos y populares cantantes famosos modernos.

A tal punto ha llegado la cosa que, primero los suizos y ahora los franceses, han construido y otros tienen en fase de construcción, túneles y badenes para el paso sin peligro de estos anfibios a través de las distintas vías de comunicación; e incluso en algunas localidades se han constituido comités de defensa para su supervivencia. El pasado año dos mil cien sapos fueron recogidos en cubos y trasladados a charcos y zonas acuáticas por los vecinos de un sólo pueblo.

A esta mortandad contribuye además de la sequía y la circulación rodada, los vertidos, abonos, pesticidas, quemas de vegetación, etc., etc., y en el caso de las ranas ¡pobres! sus apetitosas ancas. Pero el coche resulta una vez más el gran depredador: no sólo causa innumerables víctimas entre los humanos; sino que mata constantemente gran número de insectos, aves, liebres, corzos y en fin, cualquier cosa viviente que se le ponga por delante. Y ahora les ha tocado el turno a los impulsivos batracios.

La lectura de esta noticia nos ha traído el recuerdo de las simpáticas y saltarinas ranas que pueblan el Arlanzón a su paso por Burgos; y lo divertido que resulta a finales de la primavera verlas moverse sobre la superficie del agua o encaramadas en las plantas que crecen en la corriente. Ellas con sus coros y serenatas nupciales nos amenizan días y noches, y nos demuestran que, a pesar de la desaparición del sabroso cangrejo y de la cada vez más escasa población de truchas y peces en desesperada lucha por sobrevivir, el río sigue vivo. En fin estos valerosos y resistentes animalitos son un verdadero alivio para los amantes de la Naturaleza. El problema es que cada vez parece que son menos, ¿podrán afrontar la sequía y vencer los grandes peligros que les acechan?

Estas ranas además no sólo nos hacen ver que todavía en Burgos, a Dios gracias, no todo es Naturaleza muerta, sino que nos son muy útiles como comedoras de toda clase de mosquitos y otros insectos, que engullen en gran número. A su vez, y en contra partida, sirven de alimento a distintas aves y mamíferos.

También es justo recordar su contribución como animal de laboratorio. ¡Cuántas pobres ranas han sido sacrificadas en aras de la Ciencia, y cuántas lecciones de Fisiología hubieran sido imposibles sin su colaboración, vivas o muertas! Todavía recordamos que la cátedra de esta asignatura, en nuestros lejanos tiempos de estudiante, tenía un «ranero» contratado para el suministro de estos batracios.

Otras muchas alabanzas podíamos hacer de nuestras ranas: su metamorfosis desde renacuajo hasta llegar a individuo adulto es una verdadera maravilla. En el agua posee una agilidad y elegancia de movimientos notable, hasta el punto que ha servido de modelo a un estilo de natación. En tierra firme sus saltos son un prodigio de gracia, imitados con poco éxito por algún torero famoso. Con tal atractivo no es extraño figure como protagonista en muchos cuentos de hadas: la célebre ranita encantada, a la espera de convertirse en príncipe al recibir el apasionado beso de la amada. Las hadas —tan listas ellas— podían haber elegido otro animal p. ej. un carnero. A qué no. Cuando se han inclinado por la primera por algo será...

Esta simpatía por la rana queda manifiesta en el gran número de poblaciones antiguas donde existía una calle con la denominación de «Cantarranas» (en Burgos la actual de San Lorenzo). Con carácter negativo hay algo que no nos explicamos, y es que cuando alguien nos ha defraudado o resultado incapaz se diga que «nos ha salido rana». Cómo si ésta fuera algo inútil.

En definitiva, las ranas que aún pueblan nuestro atribulado Arlanzón, son un lujo y una riqueza que hay que tratar de conservar. Salvémoslas. Ahora que se fomenta y prodiga tanto el folklore, la cultura popular y la música, ¿por qué no ayudar a mantener su coro, que actúa con tanto amor y entusiasmo y sin ningún interés?

Si no puede resistir al pie de escenario, podría mientras dure la sequía (ojalá llueva pronto y mucho) y demás condiciones adversas —aparte de prohibir la circulación y venta de las suculentas ancas de las coristas—, habilitarse ranifactorías o charcas residencia ranícolas. En esto los biólogos y los ecologistas tienen la palabra. Lo importante es que en la próxima primavera y en las sucesivas, podamos oír croar a toda orquesta a estos encantadores animalitos.

M.C.D 2018

La vida de perfil

Hoy mismo

Alfonso Salgado

EN días así conviene dejar bien sentadas algunas definiciones. Por ejemplo, ésta: cuando a esta Nación, soporte físico del Estado de España, llegó la hora de definirse dentro del ambiente que creaban los enanos de nuevo cuño, la canalla de siempre perdió el trasero para ocultar lo que había gritado poco antes: que su condición de cristiano era un timbre de honor. Llegaron las horas difíciles y, claro, los cómodos y otras especies, ahuecaron el ala como les correspondía: no como las águilas que salen al espacio majestuosamente, desafiando al cazador, sino como las aves de corral, de vuelo romo, corto y feo. Afortunadamente vinieron los tiempos difíciles y esto quedó limpio de fariseos, hipócritas y cobardes. Menos mal. Así, cada cual en su sitio.

Conviene que hoy mismo, cuando se agitan, como hace dos mil años, palmas y ramos para, unas horas después, dar paso a las acciones de los sanedrines, de los Judas y los Pilatos, recordar que aquello dejó también libre el camino a los que no van a negarle llegado el momento de lo difícil. Es más: acaso, por caridad cristiana, por simple espíritu deportivo o por eso que impele a decir en todo momento la verdad, conviene que en este Domingo de Ramos se grite, como un hosanna de actualidad, que los que se fueron, además de dejar el campo libre a la verdad, lo sanearon de tal modo, que ahora se sienten a gusto los limpios de corazón, los valientes sin aspavientos, los que están decididos a eso mismo: a que les rompan la crisma, con tal de que les dejen decir que es por El.

Conviene que hoy mismo, cuando a su Casa y sus habitantes les llegan los golpes (que son de ciego, claro está) desde las altas vicepresidencias, de los aquelarres políticos, desde asombrosas instancias que deberían recordar que este no fue país con terreno abonado para ellos, aquí sigue habiendo quien se declara cristiano, católico y lo que haga falta, con tal de que se le permita decir que no se le arruga el ombligo, precisamente porque sabe que, en definitiva, su destino es la Cruz. Con todas las consecuencias, menos la de que les pidan que se callen. Eso no, claro. Se iban a quedar los horizontes demasiado oscuros por culpa del cacareo de las gallináceas que habían du sustituirlos.

Hoy mismo, aquí y ahora, nos alegra el alma sabiendo que unos regresan y otros entran de nuevo. Se marcharon enanos y cobardes, escucharon las voces de sus congéneres y ellos mismos, con el pataleo de siempre, vuelven a anunciar que la luz regresa donde tuvo que estar siempre.

Fotógrafos burgaleses

Preocupado existencialmente por el entorno urbano que en muchas ocasiones aprisiona, encarcela y viola su intimidad-sensibilidad creativa, sus tendencias escapistas le conducen a imaginar fotográficamente un paisaje verde, natural, ilimitado, ajeno a la sobrecarga emocional de la ciudad y reivindicarlo como auténtica terapia ecológica. «KAVU», nombre matafísico de Juan Carlos Santamaría, presenta estos días en el café de la Antigua de Gamonal una exposición de fotografías que recoge algunos de sus trabajos realizados en los últimos tres años.

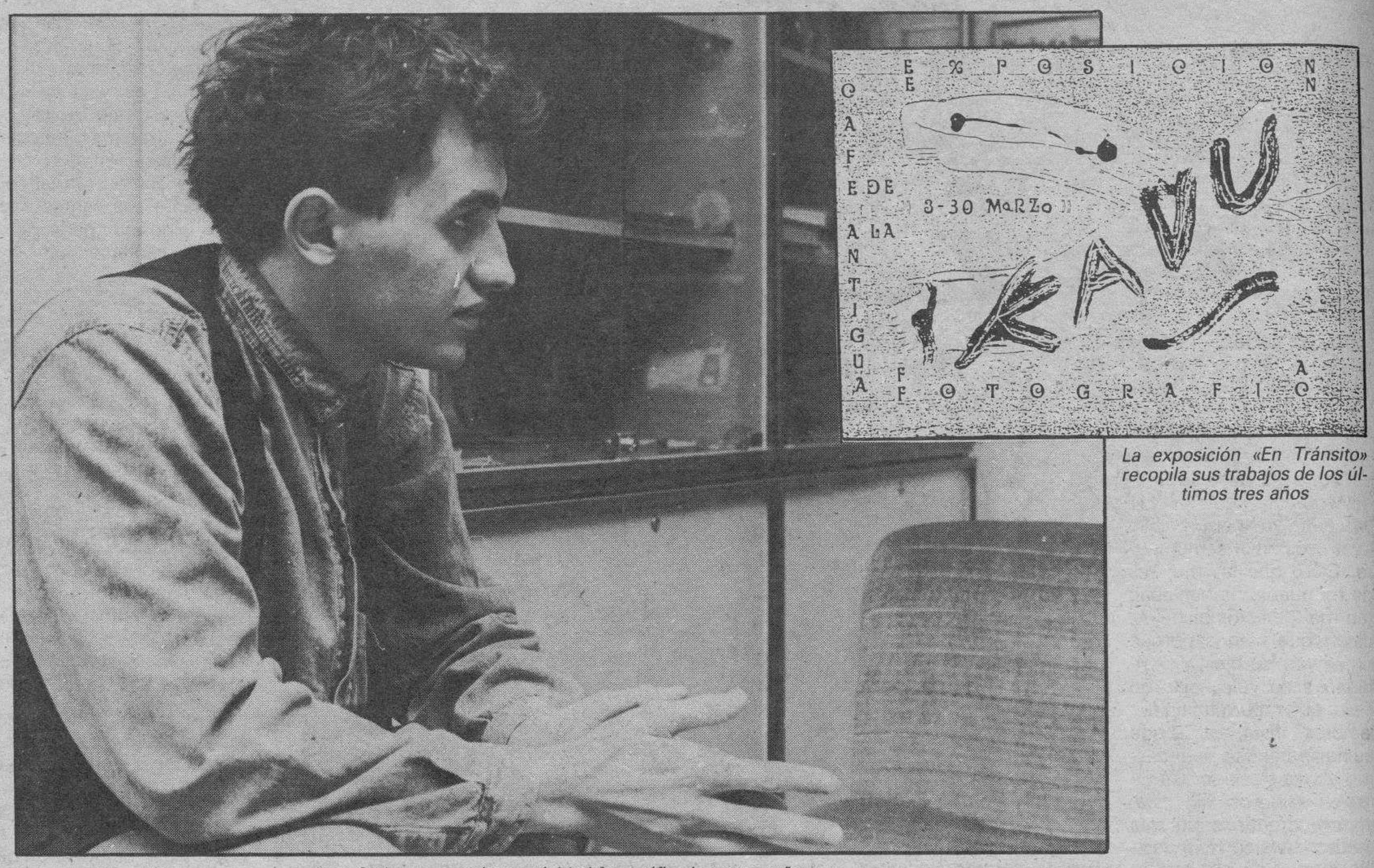

La exposición «En Tránsito» recopila sus trabajos de los últimos tres años

Juan Carlos comenzó su actividad fotográfica hace tres años

Juan Carlos Santamaría, el paisaje «verde» es su terapia

Ricardo Ruiz

«KAVU», pseudónimo de Juan Carlos Santamaría, presenta hasta el próximo 30 de Marzo, en el café de la Antigua de Gamonal, una exposición fotográfica de carácter antológico titulada «En tránsito». La colección, muestra recopilatoria que abarca la producción de este joven creador burgalés desde 1986 hasta hoy, la componen unas quince obras en color.

La exposición resume las diferentes tendencias y campos temáticos que durante estos últimos tres años ha acariciado Santamaría. Así, encontramos algunas piezas abstractas y objetos visuales difuminados en juegos de luz, distintos retratos con modelos femeninos inmortalizados en sugerentes primeros planos, una testimonial presencia del blanco y negro e imágenes con referencias marítimas y, sobre todo, una amplia alusión al paisaje, indudable pasión preferencial de este creador.

Esta variedad de trabajos explica que «En Tránsito» sea una exposición abierta y heterogénea al agrupar distintos contenidos fotográficos como retrato, paisaje, abstracción... De entre todos ellos, sobresale y se alza omnipresente ese tema paisajístico como reivindicación ecológica de KAVU; una naturaleza sin delimitaciones, sin determinismos, con profundidad y perspectivismo desatado. «Me gusta captar el campo, sus momentos, su luz, sus colores, su fuerza». Por eso, la suya es una fotografía evocadora, intimista y cargada de sensibilidad.

El lenguaje de la imagen

Para Juan Carlos Santamaría cualquier tema es un pequeño reto fotográfico ya que cualquier objeto puede ser modelo en su globalidad o parcialidad dependiendo de su contenido o personalidad artística. «Plasmar un objeto es transmitir un sentimiento ya que una imagen siempre tiene algo que decirte... Es como un lenguaje que comunica sensaciones, ideas y pensamientos».

Juan Carlos siente atracción por el detalle, por cualquier detalle que le impacte y le seduzca, ya que considera que «puede sacarse partido fotográfico a todo». «Un paisaje o una imagen cualquiera tiene su fuerza y su dinamismo; por eso, es necesario que ese detalle quede inmortalizado en la fotografía».

Color y blanco y negro

Curiosamente, pese a que la exposición que Santamaría exhibe estos días es una colección de trabajos en color, sus gustos se inclinan más hacia el blanco y negro, modalidad que mayor juego fotográfico le da a Juan Carlos. «Yo no descarto ninguno de los dos ya que mientras el color imprime fuerza a la imagen al poseer infinidad de combinaciones dependiendo de la luz, la saturación, los matices, etc., el blanco y negro permite toda una gama tonal pasando por la variedad de grises. El color es para fotografía de paisajes y el blanco y negro —confiesa— para retratos o imágenes abstractas».

En su opinión, el papel que debe jugar el laboratorio en fotografía es «muy importante» por ser la base de toda creación, además en Fotografía hay tres elementos de combinación imprescindible: la técnica o laboratorio, la personalidad del autor y el propio objeto o imagen a captar. Pese a todo, KAVU no se define como un maníaco perfeccionista ya que es posible «que en la imperfección resida la perfección».

La Fotografía: vehículo de transmisión

La fotografía en Juan Carlos Santamaría es el medio de transmitir sus sensaciones recibidas, su vehículo de comunicación, su sistema de relajación personal. Al mismo tiempo, intimismo y sensibilidad son sus mejores argumentos y el paisaje, con toda esa simbología «verde» que domina gran parte de su producción, es la reflexión ecologista imprescindible a la hora de analizar y entender sus obras.

El paisaje es la terapia fotográfica de KAVU, el desahogo existencial que elimina toda la sobrecarga emocional que respira el ser en la ciudad. Por eso, aunque Juan Carlos plasme, en ocasiones, el entorno urbano burgalés, busca aquellos rincones menos evidentes, más apartados, cercanos a la línea que marca el horizonte paisajístico sin acotaciones urbanas. De ahí, que sus tendencias escapistas le conduzcan a fotografiar el paisaje abierto que circunda la provincia burgalesa.

Una preocupación existencial

Precisamente por todas estas manifestaciones, Juan Carlos echa mano de la religiosidad hindú, de ahí el sobrenombre de KAVU, para dar salida a todas sus preocupaciones metafísicas. Es un artista preocupado por la existencia que le ha tocado vivir y con la que en ciertos momentos de duda vital se siente en desacuerdo. «Creo que todos tenemos nuestras crisis personales, temporales y pasajeras porque no estamos nada conformes con nuestra exitencia».

«La riqueza, en casa»

Sin embargo, Burgos es un punto de referencia obligado en su obra fotográfica. «La ciudad tiene muchos rincones preciosos, lugares por los que pasamos a diario pero que no apreciamos su valor. Tenemos una gran riqueza cultural pero nos vamos a otras ciudades a buscarla; no nos damos cuenta que lo tenemos aquí mismo, a la puerta de casa».

Al analizar el nivel fotográfico de la ciudad, KAVU entiende que, a pesar de tener un censo aceptable, existe un sector bastante mediocre que «no se preocupa demasiado por subir el listón fotográfico de Burgos, produciendo que los adeptos a la fotografía sean escasos».

Desde que en 1986 comenzara su andadura en el cultivo de la imagen visual, ésta es su primera exposición pública. Entre sus proyectos más inmediatos destacan una próxima muestra colectiva con otros artistas en este mismo marco de la Antigua y enfrascarse en el estudio del blanco y negro (juegos de luz, imágenes surrealistas). Actualmente, está más preocupado por investigar en los orígenes fotográficos, estudiando las técnicas de hace cuarenta o cincuenta años. «Estoy construyendo una cámara de madera para volver a la base fotográfica y partir desde ella; es elemental dominar el proceso básico antiguo para proyectarlo con las nuevas técnicas actuales».

M.C.D 2018

Fotógrafos burgaleses

Las imágenes fotográficas de KAVU

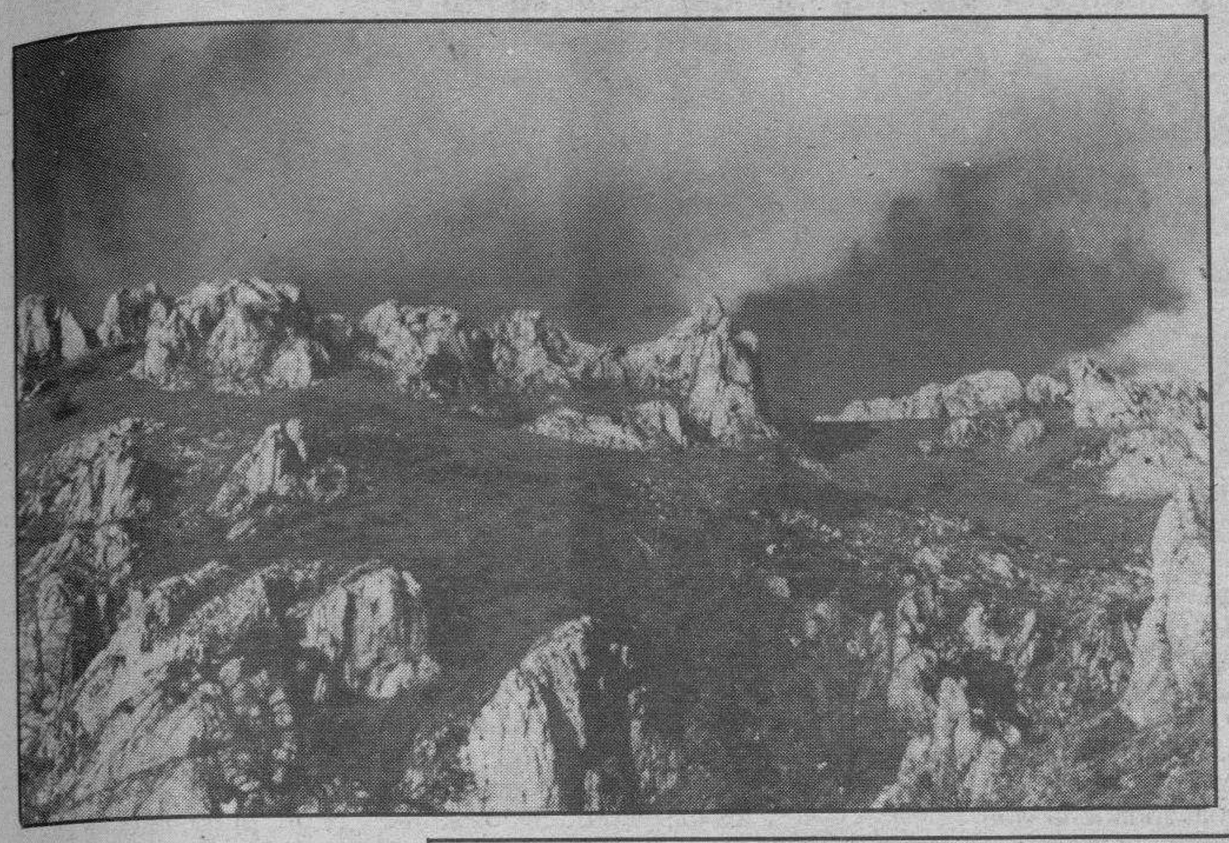

«Me gusta captar el campo, sus momentos, su luz, sus colores, su fuerza ecológica»

«Burgos tiene rincones preciosos, que no sabemos apreciar; no nos damos cuenta de lo que tenemos a la puerta de casa»

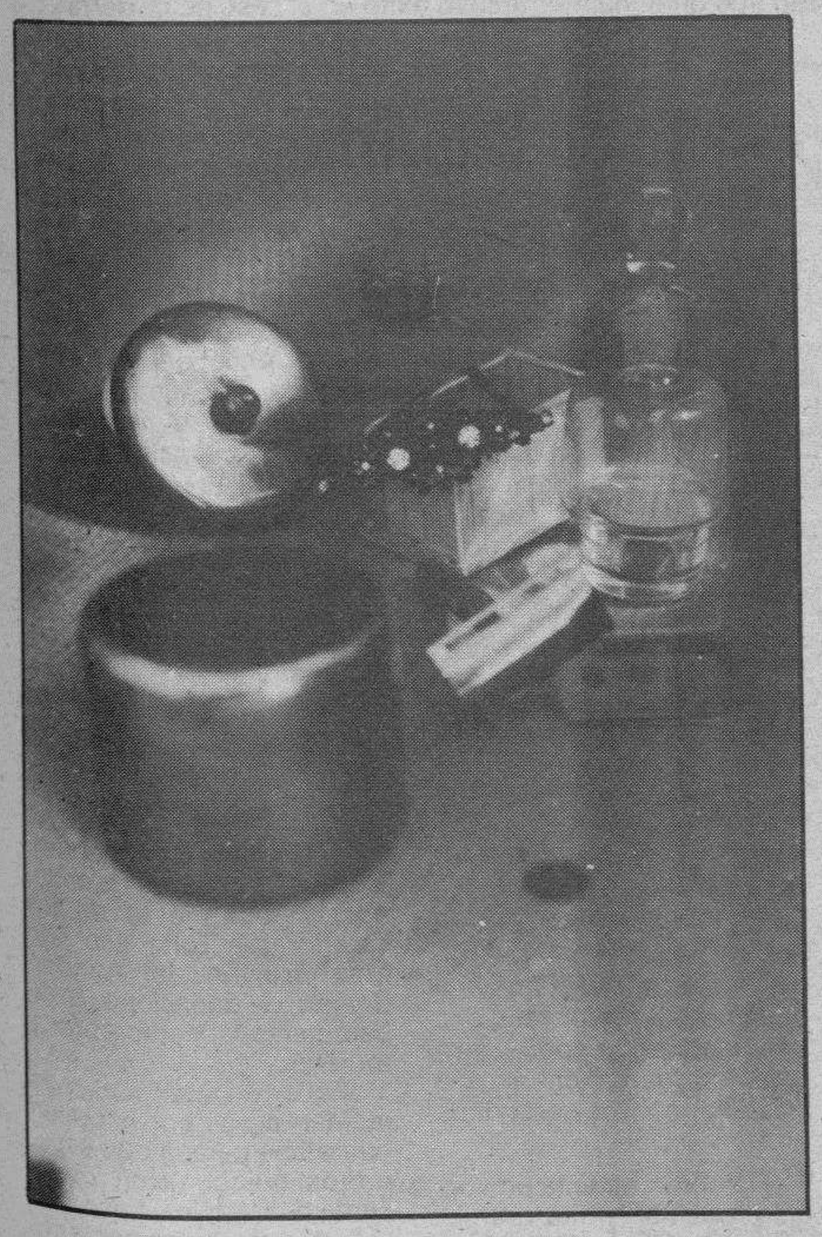

«La imagen es un lenguaje que comunica sensaciones, ideas y pensamientos»

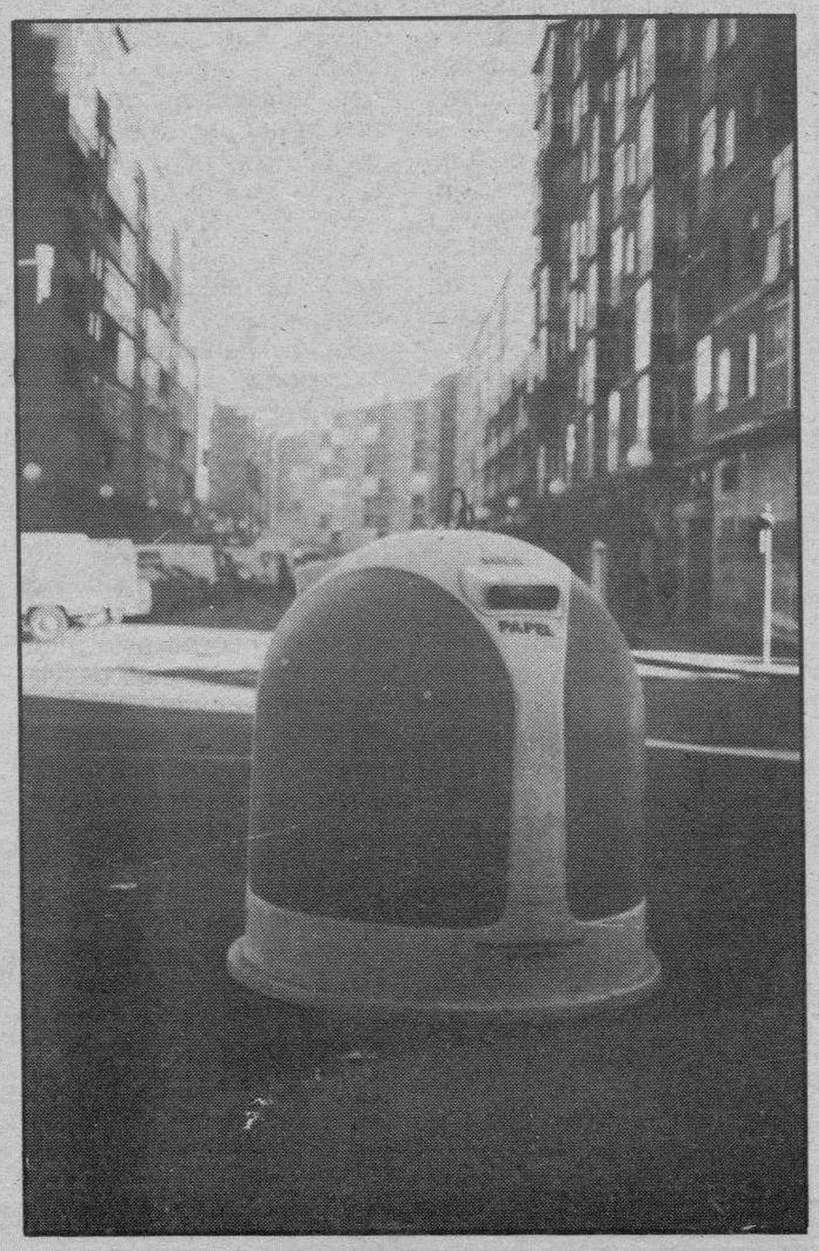

«No soy un maníaco perfeccionista, ya que es posible que en la imperfección resida la perfección»

Desde la Argentina

Piratas del asfalto

Gonzalo de Sebastián

EN estas latitudes hay robos de todas clases. En todo el mundo existen ladrones, en mayor o menor proporción, excepto quizá, en el Japón y en algunos países nórdicos. Ignoramos las estadísticas del otro lado de la Cortina, aunque creemos que son mínimas.

Y hablando de delincuencia nos extrañan la cantidad de delitos contra la propiedad y contra las personas que hay en la España actual. Eso de los navajeros en mis tiempos, lejanos por cierto, era rarísimo, casi un acontecimiento folklórico y ahora, como diría un gitano «el afano no es guasa». Parece que hasta en el pacífico Burgos de mis ensueños, los cacos, los atracadores, descuideros y demás ralea están a la orden del día. (Como ven no pierdo la página de sucesos de Diario de Burgos).

Por ahora, Dios quiera que dure mucho, en estas tierras tenemos una ventaja sobre los países desarrollados: hay poca drogadicción y por tanto menos delincuencia juvenil. Algo bueno en medio de tantas desgracias. Buenos Aires es una de las grandes ciudades de la Tierra que tiene bajo índice delictivo, sin embargo, en la Argentina existe otro azote: la piratería en las carreteras, el robo de camiones es alarmante. No sabemos si en Europa, creemos que no, este delito es de importancia, en América del Sur ocurre con demasiada frecuencia. Claro que las condiciones están dadas: enormes distancias, poca población en las rutas, una intrincada red de caminos que van de una desolada carretera hacia ninguna parte y una Policía mal pagada e insuficiente en comunicaciones radiales. El adecuado caldocultivo para que se desarrolle esta clase de piratería.

El «modus operandi», siempre es el mismo. Un coche que se adelanta a un camión en un paraje desolado, una orden de detención al chófer, unos hombres armados que intimidan al conductor para que descienda y suba al auto, luego todos desaparecen. La segunda parte es más fácil; el transporte manejado por uno de los «malandras», se dirige a un perdido almacén en algún punto de la basta extensión argentina, desembarca la mercancía y desaparece. Posiblemente lo encuentren abandonado en algún paraje deshabitado o se esfume en una noche oscura pasando al Paraguay en alguna balsa clandestina. El conductor del camión, horas después, es abandonado al lado de la carretera a muchos kilómetros del lugar.

Este relato, que parece un cuento, ocurre cotidianamente; raro es el día que la Prensa no traiga alguna noticia sobre esta clase de robo. Es tan frecuente esta clase de delito que el Gobierno se ha ocupado del asunto facilitando transmisores entre las unidades de carga y la Policía. No será fácil, en medio de esta crisis, el equipamiento de teleradio a todos los transportes mejor sería, a nuestro corto entender, tener una Policía motorizada más numerosa y mejor armada que controlase las rutas.

No se conocería esta clase de delito si no hubiera comerciantes inmorales que comprasen lo robado. El problema de muchos males de esta América del Sur es la falta de moral. El pueblo llano en general es mucho más honrado que los dirigentes. «That is the problem».

Importante Empresa Asociada a Grupo Internacional Distribuidora de Productos Industriales y Sistemas Técnicos de Máximo Prestigio, precisa para trabajar en BURGOS

DELEGADO COMERCIAL

(Ingeniería Técnica Industrial, Maestría o equivalente)

REMUNERACION: 3.000.000 PTAS. (FIJO + VARIABLE)

Tras recibir un completo programa de formación (en España y en el extranjero), se encargará del asesoramiento técnico a empresas y clientes, así como de la comercialización y seguimiento de los productos en la zona.

BUSCAMOS personas entre 24 y 35 años, con interés en profesionalizarse en el área de la comercialización de productos industriales.

EXIGIMOS iniciativa, dinamismo, seriedad y disponibilidad para desplazamientos.

VALORAMOS la experiencia comercial previa.

OFRECEMOS incorporación inmediata a una plantilla formada por profesionales.

GARANTIZAMOS proceso confidencial a todos los candidatos y respuesta a todas las solicitudes.

La selección la realizará la propia empresa.

Los interesados deberán llamar al teléfono de Bilbao (94) 423 75 00 este lunes, día 20, de 09,00 a 13,00 y de 15,00 a 18,00 horas, preguntando por la Srta. Ana Bárcena

M.C.D 2018

El planeta rojo (II)

Agua en Marte

Teodoro Bustillo Vicario

HACIA 1895, el pintoresco astrónomo americano Percival Lowell reunió todos los datos que poseían sobre Marte y construyó una nueva y magnífica teoría. Ese planeta estaba habitado pero debido a fluctuaciones climáticas y a su escasa gravedad, el vapor de agua y otros gases habían escapado lentamente, por tanto, el aire estaba enrarecido y seco. Para Lowell, las rayas que vio en el hemisferio Sur eran canales o franjas de vegetación a lo largo de los canales. Los marcianos los construyeron para transportar agua desde los casquetes polares helados hasta las secas regiones ecuatoriales, donde la temperatura era más alta y permitía el desarrollo de formas inteligentes de vida. Determinados rasgos del planeta que cambiaban según las estaciones no eran más que vastos campos de vegetación.

Esta teoría era muy sugerente pero totalmente errónea. En 1971 llegó a Marte el vuelo del Mariner 9 que llevó a cabo un asombroso descubrimiento. Allí no existe el agua líquida, y sin embargo, tiene valles sinuosos que parecen lechos de ríos secos. Discurren ladera abajo por las montañas, se les unen afluentes, sus lechos muestran depósitos excavados por la corriente y desembocan en extensas llanuras. Incluso tienen depósitos en forma de deltas en sus desembocaduras.

Efectivamente, en Marte existe agua. Pero ese agua está escondida en tres lugares: congelada en los casquetes de hielo polar, combinada químicamente en los minerales del suelo y congelada en el subsuelo. Una posible explicación acerca de cómo se formaron los canales puede ser la siguiente; un calentamiento local del suelo por la actividad volcánica hace que se descongelara el agua existente en el subsuelo y que brotaran geiseres enormes que abrieron por erosión esos canales de cientos de kilómetros. Luego el agua se evaporó y salió fuera de la atmósfera o bien emigró a los polos y se volvió a congelar.

Para que exista agua líquida se necesita una determinada presión que en la actualidad Marte no tiene, de ahí que sea difícil pero no imposible la existencia de agua líquida. Hoy existe muy poco vapor de agua y la lluvia es impensable.

En 1976 llegaron a este planeta otros dos vehículos: el Viking 1 y el Viking 2, su misión era buscar algún tipo de vida. En esas fechas la mayoría de los científicos apostaban por el hallazgo de microorganismos en Marte. Sus esperanzas fueron defraudadas, ese planeta estaba muerto.

Las muestras del suelo revelaron curiosas reacciones químicas al ser expuestas a los nutrientes preparados en la Tierra, pero probablemente no se deben a organismos, puesto que no se encontró materia orgánica. Los científicos habían creído que la vida probablemente surgiera de modo espontáneo en cualquier planeta donde hubiera agua líquida. Marte, con su agua congelada en los polos que se funde estacionalmente en los suaves días de verano y sus antiguos lechos de ríos parecía un lugar donde podría muy bien haber evolucionado la vida.

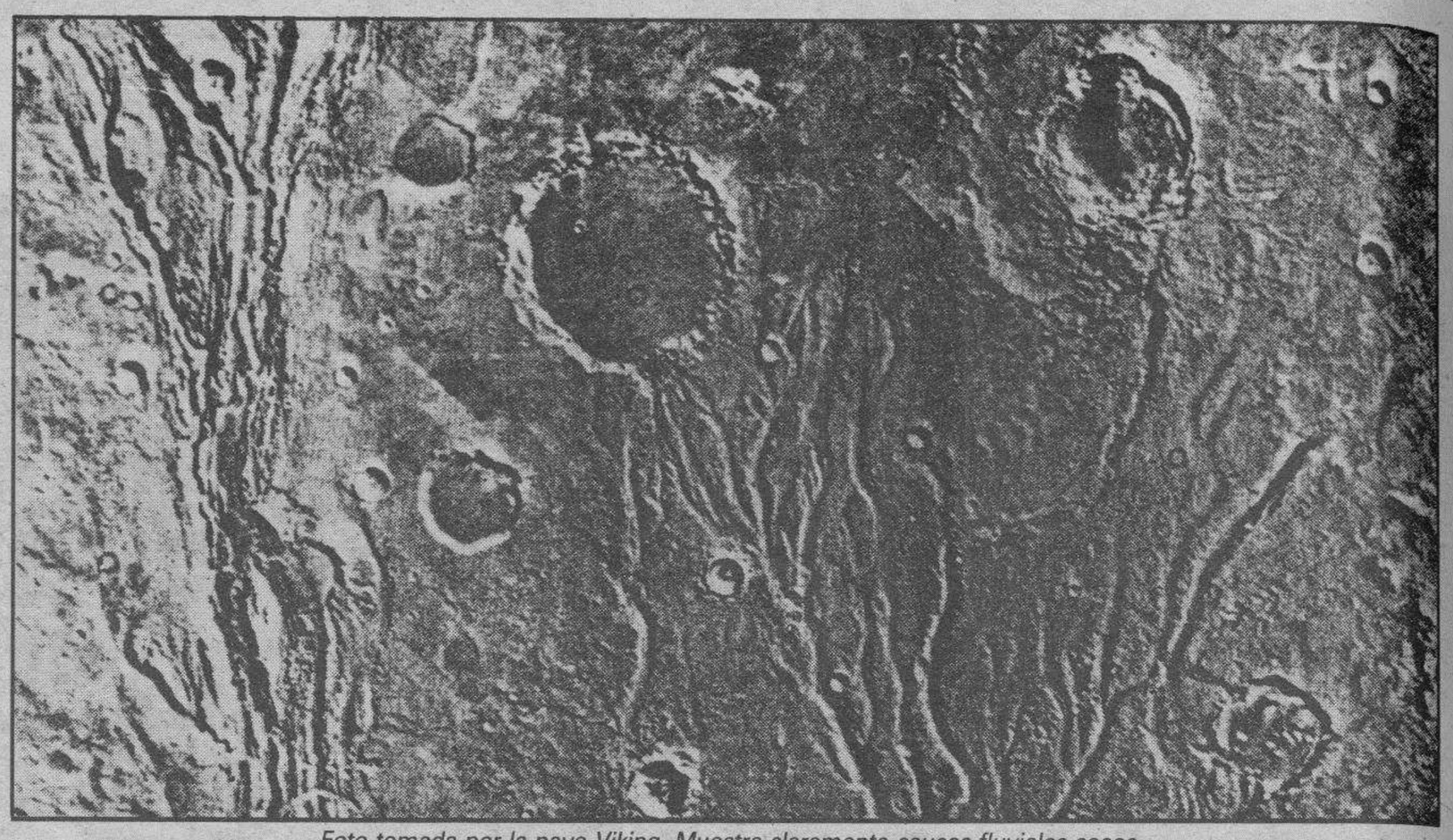

Foto tomada por la nave Viking. Muestra claramente cauces fluviales secos

¿Por qué no encontraron vida las naves Viking? Quizá no hayan existido nunca mares o charcas con agua líquida el tiempo suficiente para permitir la aparición de organismos vivos. Esa dificultad aumenta el flujo de rayos ultravioleta procedentes del Sol, que descomponen y matan la materia viva.

Quizá la vida apareció hace cuatro millones de años cuando el agua líquida era más abundante y la atmósfera del planeta más densa. Pero la atmósfera se fue enrareciendo y el planeta se enfrió y se secó. Todos los organismos murieron hace millones de años. La luz ultravioleta terminaría con los últimos restos de vida. Percival Lowell, según esta teoría, tendría razón al suponer qu la evolución del planeta acabó con la vida en Marte.

Pero estas afirmaciones han sido severamente criticadas pro el astrónomo británico Sir Fred Hoyle. Este científico opina que los experimentos de los Viking estuvieron deficientemente realizados. Al parecer en esas misiones se desarrollaron dos pruebas diferentes para determinar la existencia de vida. La primera se denominó LR (liberación de radiactividad) que dio resultado negativo; la segunda se llamó GCMS (análisis orgánico), que dio positivo. El LR consistió en añadir al suelo un nutriente líquido «marcado» con carbono radiactivo. Pero después de calentar el suelo y repetir el experimento no se detectó radiactividad alguna, tal como cabría esperar si la superficie del planeta contuviese vida.

En el segundo se vertió un nutriente también en el suelo y los gases producidos se recogieron; pudo detectarse oxígeno y dióxido de carbono, lo cual sugiere la presencia de vida. Sin embargo, los científicos que analizaron estos últimos resultados decidieron que los gases no tenían origen biológico.

Sir Fred Hoyle argumenta que, por diversas razones, se debía presentar a la Prensa un resultado definitivo. Como las circunstancias no lo permitían se anunció un resultado negativo. Aduce también que ambos experimentos deberían haberse realizado previamente en ciertos valles secos de la Antártida, carentes de hielo y similares en condiciones a los de Marte. Pero esa investigación no se realizó hasta después del lanzamiento de los Viking. «El resultado fue que mientras que el GCMS dio el resultado correcto, el LR resultó falso y continuó dando un resultado negativo cuando se hubiera podido obtener positivo», afirma Hoyle.

Los seres humanos se han fijado en Marte y han atribuido vida al planeta. «El calor rojo que le es propio implica que su superficie está muy oxidada. Sin presencia de vida, resulta difícil explicar de dónde ha salido el oxígeno responsable del color rojo del suelo», vuelve a afirmar nuestro autor.

También opina que esa vida estaría en forma de bacterias situadas en el interior de los glaciares marcianos, donde es posible que exista agua líquida al igual que en la Tierra. A pesar de todo «la superficie de Marte se parece mucho a un intento frustrado de germinación de la vida procedente del espacio, un experimento frustrado de un tipo que finalmente tuvo éxito en el caso de la Tierra».

El otro Camino de Santiago a su paso por la provincia de Burgos

Julián Albaina Pérez

«La Junta de Castilla y León está muy preocupada por el patrimonio existente a lo largo del Camino de Santiago». (D. Félix Enrique, en Diario de Burgos, de 3 de Marzo, página 9).

Dejemos enzarzado a don Claudio Sánchez Albornoz en su disputa con Fr. Justo Pérez de Urbel, acerca de la raíz de la devoción hispana a Santiago y si su origen está en el cuerpo o en la reliquia del Apóstol, o en otra causa hoy velada. Lo cierto es que España nació de la devoción a Santiago y que le sirvió de acicate, estímulo e ilusión en las empresas de la Reconquista primero y luego en las demás aspiraciones nacionales. Y tiene su arranque en los albores de la Reconquista, cuando Teodomiro, obispo de Iria Flavia, comunicó a Alfonso II, el hallazgo de un sepulcro en circunstancias milagrosas, cúyos restos se atribuyeron a Santiago el Mayor. (Segunda década del siglo IX). Allí se levanta un templo y se renueva ya en 874 (Alfonso III). Y a partir de entonces la costumbre de peregrinar de la Edad Media tiene su manifestación persistente y popular en Santiago de Compostela. En 1122 adquiere gran vigor. Estas peregrinaciones jacobeas quedaron reguladas y codificadas en el «Liber Santi Lacobi», llamado también «Códido Calixtino». (Es obra del siglo XII, 1172). En el capítulo V se describe el camino y se dan consejos a los peregrinos. A través de Francia se establecían cinco vías que confluian en el Pirineo aragonés y navarro. La peregrinación tenía su ritual: Los peregrinos, tras hacer su testamento, eran despedidos en sus poblaciones, donde recibían el sayal, el bordón y la escarcela, más los necesarios salvoconductos. Hacían el viaje, formando grupo y escalera, más los necesarios salvoconductos. Hacían el viaje, formando grupos y en etapas ya previstas y al llegar a la Catedral compostelana cumplían una serie de ceremonias como entrada procesional, noche en vela en sus naves, la entrega de ofrendas. Ya en el siglo XIV se abrieron otros caminos como el que entraba por Irún y seguía por Vitoria a Burgos o el que recorría la costa cantábrica. La peregrinación unía a todas las clases sociales, viéndose, en la nutrida muchedumbre de caminantes, cortejos de reyes y príncipes. Se mantuvo esta afluencia hasta el siglo XVI y termina por completo a fines del siglo XVIII. En el camino principal de Santiago existía una desviación en tiempos inmediatamente anteriores a Sancho III el Mayor, que por el temor que subsistía, en el subconsciente, a las razzias y aceifas moras, partía de Pamplona y recorría Huarte Araquil, San Adrián, Salvatierra, Alegría, Vitoria, La Puebla de Arganzón, Miranda, Pancorbo, Briviesca, empalmando con el principal en Burgos. Y esta ruta coexistió con la principal todo el tiempo que duraron las peregrinaciones.

No cabe duda que la Junta de Castilla y León está muy preocupada por el patrimonio religioso cultural existente en el Camino de Santiago a su paso por la región y en la medida de sus posibilidades, vemos, por lo publicado por A. Isabel Angulo, en Diario de Burgos, de fecha aludida, ha sido generosa al repartir caudales para hitos de la peregrinación en Los Balbases, Castrojeriz, Tosantos, Rubena, Grijalba, Sasamón, Castildelgado, Burgos, San Juan de Ortega, San Pedro de Cardeña, Villafranca Montes de Oca, Itero del Castillo, Ibeas de Juarros, Sasamón... Me parece muy bien y realmente don Félix Enrique puede decir con justicia (porque «obras son amores...», como decimos en Castilla), que la Junta de Castilla está muy preocupada por el Camino de Santiago. ¿Pero se han dado cuenta que en Burgos existe la otra ruta jacobea, al parecer olvidada, pues no hemos visto cantidad alguna librada para La Puebla de Arganzón, Miranda, Pancorbo, Briviesca... donde hay hitos jacobeos importantes?

Referente a la ruta jacobea, de todos estos lugares, el que mejor conocemos nosotros es Pancorbo. Y nos vamos a tomar la osadía de romper una lanza por su causa. Pancorbo está metido de lleno en esta desviación tan protegida por Sancho III el Mayor que, arrancando de Pamplona, busca el camino principal en Burgos. Pancorbo era estación de descanso en la ruta jacobea, después de haber pasado los montes y disponerse a empezar la etapa castellana. En Pancorbo la iglesia de Santiago al servicio de los peregrinos. Y para atenderles mejor se reedifica en 1523 sobre el templo románico existente, parte de cuya estructura se aprovecha. Coexisten con la iglesia dos hospitales. Y también nos llama poderosamente la atención la coexistencia de numerosas ermitas. (En un documento protocolizado en Cuzco en 15552, en las mandas de Juan de Pancorbo a su obra pía se citan Nuestra Señora del Barrio, la Magdalena, Santa Cruz, San Juan, Santisteban, Santa Olalla y añade «e las demás»). Intentamos explicarnos la existencia de las mismas. Y se nos ocurre pensar que nacieron al calor de las peregrinaciones jacobeas, puesto que muchos peregrinos por devoción o por penitencia se paraban en su peregrinar y entretenían su tiempo en la construcción de estas ermitas. Y no cabe duda que el fervor religioso imperante en la época, empujaría a los pancorbinos a colaborar con los peregrinos en su erección.

Pancorbo ostenta hoy orgullosamente, en la ruta jacobea la silueta herreriana de su iglesia de Sántiago, convertida en la noche en ascua de luz que rompiendo las tinieblas tiene a su fondo la mole difusa de sus impotentes roquedales, ofreciendo al espectador y al viajero de la Nacional I un espectáculo que colma las exigencias del más ortodoxo esteta.

Y todo ello por obra y gracia de un hombre que ha sabido encender los entusiasmos de sus paisanos, sacrificando su tiempo, su dinero y vacaciones para emprender una obra consagrada a rescatar de la ruina a la iglesia de Santiago, plasmada en las siguientes realizaciones: renuevo del suelo de campanario, acondicionamiento de dos salas en la torre, arreglo de una alarmante ranura cada vez más creciente en la estructura del coro, arreglo del suelo del mismo, dotar a las 8 ventanas de 8 vitrales, milagro de luz, arte y colorido, acondicionamiento de los exteriores... Todo ello con colaboración del Ayuntamiento, de donaciones y trabajo personal de hombres y mujeres.

Pero a pesar de todo quedan cosas por hacer en otra etapa para la que esperamos colaboración de la Junta de Castilla y León, poniéndonos en expectante cabeza de espera para cuando haya otras asignaciones para estos hitos religiosos que jalonan el Camino de Santiago que son verdaderas joyas de arte.

Hacemos votos para que así sea para que Santiago en Pancorbo siga mostrando al viajero su esbelta silueta de luz, en medio de la negrura de la noche.

M.C.D 2018

Letras

Coordina: Juan José Pérez Solana

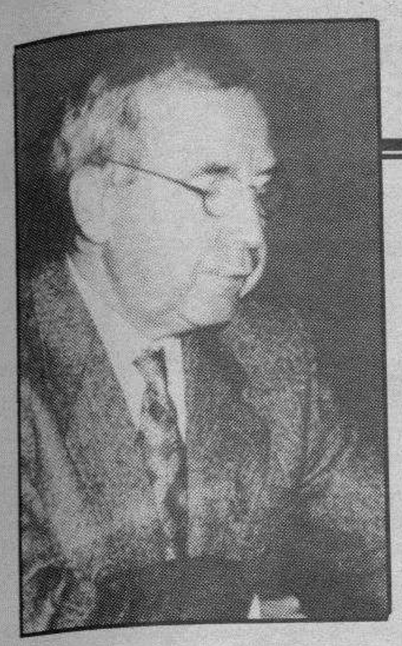

Pablo García Baena

Pablo García Baena, nació en Córdoba, en 1923. Junto a los poetas Ricardo Molina, Juan Bernier, Mario López y Julio Aumente y los pintores Miguel del Moral y Ginés Liébana, formó en los años cuarenta el Grupo «Cántico», que editó la revista del mismo nombre.

Su obra breve e intensamente rigurosa está contenida en varios títulos: «Rumor oculto» (Madrid, 1946); «Mientras cantan los pájaros» (Córdoba, 1948); «Antiguo muchacho» (Madrid, 1950); «Julio» (Málaga, 1957); «Oleo» (Madrid, 1958); «Almoneda. Doce viejos sonetos de ocasión» (Málaga, 1971); «Antes que el tiempo acabe» (Madrid, 1969); «Fieles guirnaldas fugitivas» (Málaga, 1982), así como en las antologías «Antología poética» (Córdoba, 1959); «Poemas 1946-1961) (Málaga, 1975) y «Poesía completa» (1940-1980), editado en Madrid en 1982.

El libro «Lectivo» (Jerez de la Frontera, 1985), recoge algunos trabajos en prosa de crítica literaria. De este mismo autor es el libro «Gozos por la mocedad de Vicente Núñez». En 1984 mereció el Premio «Príncipe de Asturias» de las Letras.

La foto y su pie

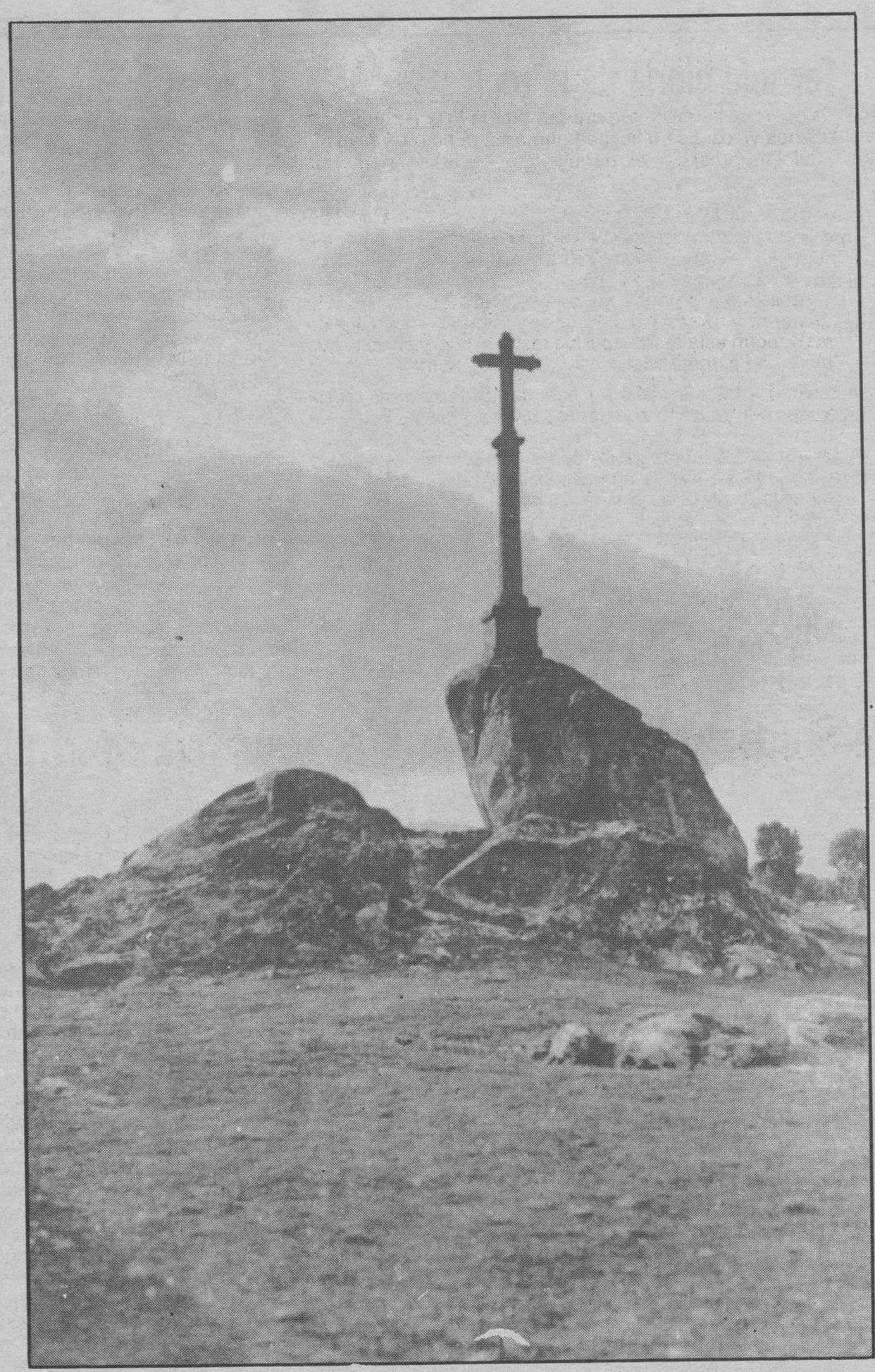

Viernes Santo

Hace frío en los atrios esta noche,
ascuas de cobre sobre los braseros aviva la criada
y la helada ginebra enfría el labio.
Roberto Carlos bajo tu voz desde el Brasil, oh cuerpo tuyo,
oh alma mía asómate al gallo, no,
no le conozco, a la mirada, no, no quiero ver,
sólo tu pecho entreabierto rosa oscura
a la táctil araña de las manos.
Y está el Pretrorio frío con el alba,
jaspes yertos, columna,
y desnudo, desnudo hasta la sangre,
nos desnudamos, rito, sobre el lecho, cordeles lacerantes
de los besos, caricias aprietan,
tiran, tinta la res del sacrificio,
soldados, carcajadas, extinguidas antorchas humeantes,
oh qué hambrienta vesanía, brasas, bocas
ardiendo, crepitantes leños rojos,
la túnica de loco arrodillado busca,
ya no blanca, ni grana, ni violeta,
sí rígida por las costras,
por el rayo fulmídeo que derriba
y no apagues la luz quiero verte los ojos,
averigua quién te dio el golpe,
el mazo martillea los clavos en la fragua,
tafetanes ungiendo sacerdotal desdén,
y tú me quieres, vino nuevo embriagando mis venas,
arteriales al ocaso como dalias,
no apartes este cáliz, esta hiel, está el campo
del alfarero ya comprado con las treinta monedas,
húmeda arcilla donde clavar alarias plateadas,
plateados placeres, marea embravecida y plateada
luna, tinieblas, rueda el dado ciego
y un vaho de hedor sube de los sepulcros,
pliega tus alas sobre mi carroña,
sobre mi carne viva,
suave buitre ígneo, rapaz tormenta deseada,
lluvia sangrienta empapa el monte oscuro,
la adarga, los arneses, fluye cárdena
sobre las blancas sábanas, los lienzos taponados de rubíes,
no caiga sobre mí la sangre de este justo,
pues sólo quise amarte.

(«De «Antes que el tiempo acabe»)

SUMARIO:

Gabriel Celaya: Terrible gloria de loreal. ¿Qué es la poesía social? Gabriel Celaya y Amparitxu, una historia de amor interminable. Planeta lanza una nueva colección: «Ciudades en la historia». El Lucernario. Concurso literario.

M.C.D 2018

Letras

Gabriel Celaya

Nació en Hernani (Guipúzcoa), en 1911. Su nombre completo es Rafael Gabriel Múgica Celaya. Estudió ingeniería industrial. Entre 1936 y 1956 trabajó en San Sebastián, en una empresa de su familia. En 1948 conoció a Amparo Gascó, que será su compañera desde entonces. Durante varios años militó en el Partido Comunista. En 1956 se trasladó a Madrid y se dedicó con exclusividad a la literatura. En 1986 recibió el Premio Nacional de las Letras Españolas.

Vida y obra

Obra poética

Entre su vasta obra, que comprende casi cincuenta títulos, se encuentran: «Marea de silencio» (1935); «Movimientos elementales» (1947); «Tranquilamente hablando» (1947); «Las cosas como son» (1949); «Las cartas boca arriba» (1951); «Lo demás es silencio» (1952); «Paz y concierto» (1953); «Cuentos iberos» (1955); «De claro en claro» (1956); «Las resistencias del diamante» (1957); «Cantata en Aleixandre» (1959); «Rapsodia euskera» (1961); «Episodios nacionales» (1962); «La linterna sorda» (1964); «Baladas y decires vascos» (1965); «Lo que faltaba» (1967); «Los espejos transparentes» (1968); «Operaciones poéticas» (1971); «Campos semánticos» (1971); «Función de Uno, Equis, Ene» (1973); «El derecho y el revés» (1973); «Buenos días, buenas noches» (1976) e «Iberia sumergida» (1978).

Entre las recopilaciones y antologías de su obra, destacan:; «Poesías completas» (Aguilar, 1969); «El hilo rojo» (Visor, 1977); «Obras completas» (Laia, 1977); «Poesía» (selección de Angel González, Alianza, 1977) e «Itinerario poético» (Cátedra, 1976).

Celaya es también autor de varios volúmenes de relatos, de una obra de teatro y de diversos ensayos sobre poesía.

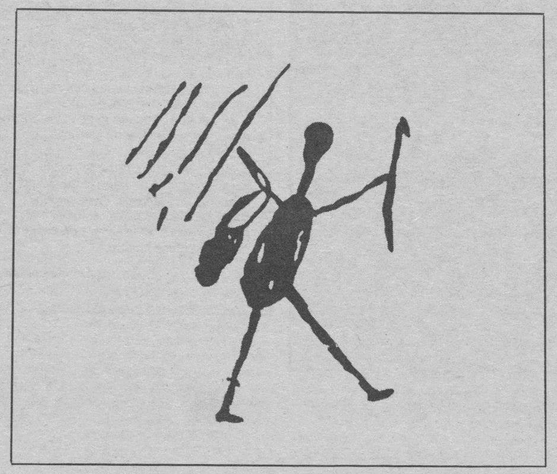

Terrible gloria de lo real

No busquéis algo escondido. El ser sólo es presencia.
Lo vemos. Lo tocamos. Lo escuchamos
en cuanto tontamente llamamos apariencia.

Estamos inventando falsos paraísos
y aún teniéndolo todo no vemos el regalo:
Ese instante es lo eterno; lo real, el prodigio.

En un pelo cualquiera de tu pobre cabeza
metafísica y tonta, todo el ser está entero.
En tu nariz, tu dedo, y en cuanto nunca piensas.

Pues no es creíble, cierto, la impensable evidencia,
la tontería alegre sin causa y sin efecto
de ser, y sólo ser, un momento, existencia.

¡Oh momento perpetuo! No un momento en el tiempo.
Pues, ¿qué hay más absoluto que el hoy cuando nos colma?
En él está mi ser viendo pasar los cuentos:

Los aburridos cuentos y las historias locas
que tanto nos alejan de lo único asombroso:
El ser que se revela, total, en cualquier cosa.

¡Oh ser, sí, de verdad, el ser, el ser completo
puesto que nada existe que no sea apariencia
y en cualquier existencia lo total se da entero!

(Buenos días, buenas noches)

¿Qué es la poesía social?

Si hoy día se habla tanto de «poesía social» es indudablemente porque la llamada cuestión social, en poesía como en cualquier otro órden de nuestra vida, y sobre todo en el insoslayable y urgente del «qué debo hacer», nos preocupa, remuerde y apremia a todos.

«Lo social» —término neutro y ya casi académico— no es en realidad más que un eufemismo para designar esa mezcla de indignación, asco y vergüenza ante la realidad en que uno vive. El poeta, como cualquier otro hombre de hoy, se encuentra inmerso en esa circunstancia que clama al cielo, y responde a ella —es «poeta social»— en la medida en que, por auténtico, desposa esa circunstancia y se hace cargo de ella con todas sus consecuencias.

«Lo social» entra en nuestra poesía con la misma natural necesidad con que entraron en ella, tiempo atrás, el amor platónico o el sentimiento del paisaje. La poesía en sí, si es que tal cosa existe, no tiene por qué ser social en principio. Pero ocurre —es un hecho— que quienes, en verdad, en verdad cantan hoy entrañándose, son poetas sociales casi sin querer —es decir, por necesidad íntima, y no por obediencia a un programa impuesto desde fuera— y, desde luego, al margen de que sus temas sean o no propiamente sociales, ya que en poesía el tema es siempre algo adjetivo. De un modo general, creo que el poeta es un hombre archiconsciente —«el vidente es un hombre enteramente consciente», decía Novalis— y entiendo por tanto que el dar voy y el hacer advenir así a vida histórica a aquellas capas sociales que hasta hoy han sido poco menos que mera naturaleza, incumbre a su típica función de vate, adelantado o profeta.

Pero, entiéndase: lo importante no es hablar del pueblo, sino hablar con el pueblo y desde el pueblo. Hay que agarrar bien sus raíces y sentir hasta la muerte del yo el «nadie es nadie», para después seducir y levantar a ese pueblo, con ayuda de la retórica, del prosaismo o de lo que se tercie, hasta lograr, no ciertamente la poesía absoluta, porque la poesía no es un fin en sí, sino un estado de conciencia que, es fatal, permitirá mirar nuestras obras de hoy por encima del hombro.

Me parece muy significativo, muy «social» en el amplio sentido que vengo declarando, el repeluzno —no creo exagerar— que los poetas de hoy experimentan ante cualquier invocación a la «inmensa minoría». La diferencia entre la «inmensa minoría» de Juan Ramón y la «inmensa mayoría» a que con claro sentido reivindicativo se apela hoy, no es cuantitativa. No estriba en si nos leen muchos o pocos, sino en quiénes pueden leernos. Cuando Juan Ramón se consagra la «inmensa minoría», no sólo acepta una situación real —que son pocos quienes se interesan por la poesía—, sino que además se complace en esa situación y sólo sale de su torre de marfil para pasearse por un minúsculo jardincito que él hace cada vez más preciosamente restringido. Cuando Blas de Otero clama, aunque clame en el desierto, habla para el hombre cualquiera: crea conciencia en el hombre cualquiera, le da a luz con las removidas entrañas de su conciencia universal.

Si se entiende así que poesía social no quiere decir exclusivamente poesía sobre temas sociales, y si se entiende además que apelar a la «inmensa mayoría» no es apelar al gran número, diré sin rebozos que toda poesía auténtica de hoy es —queriéndolo o sin querer— poesía social. Quienes por sequedad del corazón, por miedo a la santa realidad o simplemente porque su tiempo pasó, pretendan crear poesía al margen de la circunstancia, e invocan lo «puro», lo «bello» o lo «eterno», sacrifican ídolos que —da risa decirlo— sólo son estéticos.

«El Correo Literario», Madrid, 1952.

«Resulta que las etapas de mi poesía están muy definidas. Podría decir: Surrealismo, existencialismo, poesía social y poesía personal, en la que estoy en este momento».

(Gabriel Celaya)

Gabriel Celaya y Amparitxu, una historia de amor interminable

Pilar Casado y Bernardo Paz

Gabriel Celaya, el poeta donostiarra comprometido siempre con los tiempos que le tocó vivir «largos, duros y oscuros, pero afortunadamente pasados», como él mismo dice, disfruta últimamente del reconocimiento y cariño de todos los que le rodean y, en especial de la compañía de Amparitxu, la mujer con la que ha estado conviviendo los últimos 40 años y con la que se casó en 1982.

Anciano, de salud no tan buena como él quisiera, pero con una mirada vivaz y elevado sentido del humor, siempre está junto a Amparitxu, su compañera del alma, su gran amor. Y Amparitxu, toda energía, cuida del poeta, le mima y proclama con hechos y miradas que Gabriel Celaya también es el gran amor de su vida.

Toda una vida

Celaya y Amparitxu forman un tándem sólido e inseparable, por eso las preguntas van dirigidas a ambos, pues ambos responden al unísono y casi de la misma forma.

—¿Cuánto tiempo llevan viviendo juntos?

—Desde 1946 —dice Amparitxu—, cuando nos conocimos en nuestra ciudad natal, San Sebastián, y juntos fundamos una editorial que se llamaba «Norte». Publicábamos poemas de muchos autores de aquel tiempo, como Leopoldo de Luis, Crémer, Cela y, sobre todo, las poesías de Gabriel, pues ese fue realmente el motivo por el que hicimos la editorial, para poder publicar sus poemas. Con la actitud comprometida que tenía entonces, estaba claro que no podía lanzar sus libros de otra manera.

—¿Fueron comienzos difíciles?

—Sí, muy difíciles, —continua Amparitxu—. Fíjate que nosotros éramos promotores de lo que ahora es muy normal. Nos metimos en una aventura muy peligrosa para aquellos tiempos. Ibamos por la caile y nos señalaban con el dedo, o nos decían cosas desagradables al pasar. Y eso fue durante años. Pero mal que bien, pudimos con ello.

—Lo pasamos mal —añade Celeya— Yo entonces era ingeniero y director de la fábrica «Herederos de Ramón Múgica», que estaba situada justo donde ahora se encuentra el campo de fútbol de Atocha, y lo abandoné todo por empezar una nueva vida al lado de Amparitxu. Perdí el sueldo de ingeniero y en casa se notó mucho. En Realidad lo que quería era escribir y eso es lo que he hecho desde entonces. No me quejo en absoluto ni me arrepiento de nada.

—¿Dónde estudió la carrera de ingeniero?

—Estudié en Madrid, en la Residencia de Estudiantes, que por aquellos años estaba en plena efervescencia. Conviví con todos sus habitantes, entre los cuales estaba Lorca y muchos otros poetas. De allí salió lo mejorcito de mi generación. Cuando terminé volví a San Sebastián y conocí a Amparitxu. Allí hemos vivido hasta ahora, en que de nuevo nos hemos trasladado a Madrid.

—Usted fue una persona comprometida con su tiempo. ¿Sigue teniendo alguna actividad política?

—Mi actividad política ha descendido mucho, pero vitalmente sigo sintiendo muchas cosas. Aún me considero comunista, aunque ya no asisto a las reuniones.

—¿Sigue la actualidad de la poesía española?

—La verdad es que ahora leo poca poesía. Ya no soy joven y tengo problemas con la vista. Además, de lo que he leído no encuentro entre los autores jóvenes alguien que tenga una línea poética bien definida. He visto cosas buenas, pero habrá que dar tiempo al tiempo.

Un gran amor

—Están juntos desde 1946, lo cual es todo un record para los tiempos que corren. ¿Se sienten tan enamorados como el primer día?

—Yo si, —contesta decidido Celaya—, pero ella no tanto (ríe).

—¿Lo suyo ha sido un gran amor?

—Sí, un gran amor, aunque tenemos nuestras peleas. Ella me riñe mucho, me dice «no hagas esto, no hagas lo otro», pero la verdad es que no puedo vivir sin Amparitxu y ya estoy acostumbrado a sus reprimendas.

—A veces le riño —dice Amparitxu sonriendo— pero con razón, ya no es ningún jovenzuelo y tiene que cuidarse. No quiero que se canse ni que haga locuras. Ahora llevamos una vida tranquila. Antes viajábamos más, pero ahora paseamos y estamos juntos, que es lo que nos gusta.

—Qué les parecen los tiempos que estamos viviendo ahora?

—Pues estupendos —dicen al unísono—. Somos veteranos, pero disfrutamos con ellos. Ahora es todo mejor, es más libre. Por lo visto nos adelantamos a estos tiempos en los que vivir con su amor es una cosa normal y eso —dice Amparitxu— me parece estupendo, que cada uno pueda vivir con su amor, que el amor guíe las decisiones de la gente. Eso está muy bien.

Gabriel Celaya y Amparitxu, una pareja que lleva unida más de 40 años. Foto Efe.

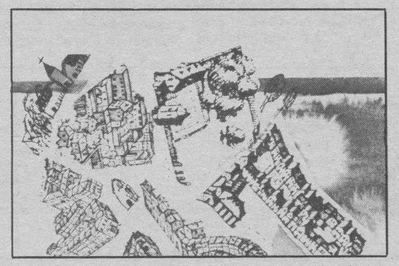

Actualidad de un poeta

—Hace pocas semanas se estrenó en Madrid una obra de teatro suya, «El relevo», ¿qué supuso para usted ese estreno?

—«El relevo» lo escribí en 1946 y algunas de sus fases han quedado trasnochadas, claro, pero hay jóvenes que han ido al teatro y dicen que no, que aunque respondan a situaciones de otro tiempo se comprenden muy bien. Además esos jóvenes no conocieron esos tiempos y las frases les resultan muy ilustrativas. El teatro se llenaba a diario, en estos tiempos, y tuvieron que prorrogarla.

—¿Y sus libros de poesía siguen vendiéndose bien?

—Sí, sí. Yo, mal que bien, desde que dejé la fábrica siempre he vivido de mis libros y casi todos son de poesía.

El cisma

El 19 de enero, día de San Sebatián, se celebra en el ciudad donostiarra la Fiesta Grande, llamada también «La tamborrada», en la que todos los vecinos de la ciudad participan tocando el tambor durante veinticuatro horas. Todos los años el Ayuntamiento concede el Tambor de Oro a un personaje popular y este año le toco a Gabriel Celaya. Tradicionalmente la corporación municipal ha celebrado la comida del homenaje en la Sociedad Gastronómica Gaztelubide, en la que, por tradición también, nunca se ha permitido la entrada a ninguna mujer.

Incluso se dio la anécdota de que un año pasado la homenajeada con el Tambor de Oro fue una mujer, Pilar Miró, y tuvo que comer fuera del recinto, en un lugar preparado expresamente para ella. Pero este año, Gabriel Celaya y Amparitxu, por su deseo de estar siempre juntos han provocado el cisma.

—Su amor, que les hace inseparables, ha ocasionado un cisma entre las costumbres tradicionales de San Sebastián.

—El recibir el Tambor de Oro supuso para mí una gran inyección de salud. Me hacía ilusión y yo por supuesto que lo acepté. En San Sebastián siempre se ha celebrado la cena del homenaje en la sociedad Gaztelubide, pero ahí tienen la manía de que no pueden entrar mujeres y, claro, Amparitxu no podía ir. Así que el alcalde dijo ¡pues bien, Gaztelubide queda suprimido del programa de fiestas de San Sebastián! y la comida se hizo en el Hotel Cristina. Y es que yo sin Amparitxu no voy a ningún sitio no señor, no voy. Y además ahora son ya muchas las mujeres que han presionado para que se suprima esa costumbre tan tonta. A mí eso de que no dejen entrar a las mujeres me parece absurdo y ya está bien, ya era hora de que se suprimiera. Así pude cenar con Amparitxu, como siempre lo he hecho, el día de San Sebastián.

M.C.D 2018

Letras

Planeta lanza una nueva colección: «Ciudades en la Historia»

«Ciudades en la Historia», es una colección cuya pretensión es recrear los momentos cimeros de unas ciudades que han quedado como símbolos de unas épocas determinadas. A partir de la creación de un estilo de vida, de unas costumbres y de una filosofía de la existencia, estas ciudades han sido escaparate de manifestaciones artísticas, literarias, han diseñado un modelo de vida cotidiana y han influido en la configuración de una sociedad reflejo de su tiempo.

Grandes escritores, identificados y conocedores de lo que significó cada ciudad en su coyuntura histórica de mayor esplendor, han hecho revivir su pasado ciudadano a través de un itinerario en el que ninguna manifestación queda excluida. Lo político, lo intelectual, lo sociológico y lo artístico, se recogen en el pulso vivo del momento histórico estelar de unas urbes que cual un ser viviente tienen su perfil, su trazo y su espíritu. Una copiosísima ilustración basada en planos y mapas grabados antiguos, reproducciones de obras de arte y fotografías completan unos textos que unen el rigor histórico con la amenidad y el cultivo de la anécdota que el tiempo convierte en categoría.

Se inicia la colección con los libros:

«París de la Belle Epoque», de José M.ª de Areilza.

«Londres victoriano», de Juan Benet.

«Madrid de los últimos Austrias», de Néstor Luján.

«Barcelona modernista», de Cristina y Eduardo Mendoza.

Más adelante se publicarán:

«Jerusalén de los evangelios», de José M.ª Gironella.

«Roma de césares», de Juan Eslava Galán.

«Santiago de Rosalía», de Gonzalo Torrente Ballester.

«Florencia de los Médicis», de Luis Racionero.

Estos otros autores escribirán también para la colección: Jesús Ferrero, sobre Pekín; Juan Goytisolo, sobre Estambul; Manuel Vázquez Montalbán, sobre Moscú; Fernando Morán, sobre Lisboa; Antonio Gala, sobre Granada; Torcuato Luca de Tena, sobre Méjico; José Manuel Caballero Bonald, sobre Sevilla y Félix de Azúa, sobre Venecia.

El lucernario

P. Solana

CON un nombre —que, sorprendentemente, todavía no figura en el diccionario de la Real Academia de la Lengua—, con un nombre, digo, de lujo poético acaba de aparecer el número 1 de la revista o cuaderno «El lucernario». Se trata de una hermosa realidad (nos importan mucho las realidades), de atrevimiento con las artes. Los antojos también aquí se reparten por barrios: el dibujo, la cita, el verso y la prosa en armónica conjunción de osadías y bellezas.

Por la primera desfilan, como en los carteles del toreo, quince figuras, alguna con orla de maestro, pero todas con traje de luces. Cinco prefieren el título; el resto deja al lector a la buenaventura del texto. Hay versos como «Las esquinas se limpian los párpados», «un alto promontorio de promesas», «con el rumor aleteo de un pájaro nuevo», «y en el oscuro callejón de los humanos» o «Yo soy el hombre de los ojos tristes» o «Soñé con el barro en tu idioma indestructible», porque «Me pesan tus caricias». Hay prosas que dicen «Soy un Breve Haz de Sonetos Muy Sentidos, con su permiso» y otras que hablan de La Puebla. Y es que «en resumidas cuentas, La Puebla era una calle que comenzaba en una Fuente «libertina» y acabando en otra con «olor a santidad», remojaba los corporales... Y otras que parecen escorzos del siglo de oro: «Dorada es la miel, láminas de fino oro conforman la orfebrería del panal que agota a la laboriosa abeja». (Es que habla de «Los zánganos de la colmena»... Hay dibujos con gracejo surrealista, con ínfulas mironianas, con destellos de la posmodernidad con cáncer de pecho incluido. Hay portada pop-art, en positivo y negativo, con lucernario y rúbricas mil. Hay buen papel y mejor fondo. Hay maneras casi excelentes para ser el UNO. ¡Bienvenido cuaderno! ¡Bienvenido ángel de la creación en tus alas blancas de celulosa!

glosa: Si el Lucernario volviera
Yo sería su cantor
¡Qué buen compañero era!
Era, era, era... ¡Es!
Y, a buen seguro, será.

Concurso literario

XXVII Certamen Nacional de Poesía «Amantes de Teruel»

Bases:

Primera. — Se establecen los siguientes premios:

Flor Natural y 50.000 pesetas al mejor poema de amor con libertad absoluta de forma y con una extensión entre 30 y 90 versos. Este poema podrá encontrarse incluido en alguno de los libros presentados al premio «Libro de poemas», siempre que se presente además por separado.

Premio «Amantes de Teruel», de 75.000 pesetas y edición al mejor libro de poemas.

Premio de 40.000 pesetas al mejor soneto sobre los «Amantes de Teruel».

Premio «Poesía Joven», de 25.000 pesetas al mejor poema, con libertad de tema y forma y con una extensión entre 30 y 90 versos, de autor turolense o residentes en Teruel y menores de 25 años.

Segunda. — Todos los trabajos presentados deberán ser originales e inéditos.

Tercera. — Podrán tomar parte en este certamen los escritores de cualquier nacionalidad, siempre que envíen sus trabajos en castellano.

Cuarta. — Los originales enviados quedarán a disposición del Ayuntamiento, el cual podrá publicar aquellos que a juicio del Jurado lo merezcan siempre con la autorización de sus autores respectivos, destruyéndose las copias.

Quinta. — Los trabajos presentados deberán estar escritos a máquina, en triplicado ejemplar, en sobre cerrado y bajo un lema, incluyendo plica con su nombre, apellidos, dirección y teléfono y dirigidos al Excmo. Ayuntamiento de Teruel, con la indicación: XXVIII Certamen Nacional de Poesía «Amantes de Teruel».

Los que concurran al Premio «Poesía Joven», deberán hacerlo constar en el trabajo y en el sobre que contenga la plica.

Sexta. — El plazo de presentación de los trabajos finalizará el día 28 de Abril de 1989.

Octava. — La presentación de trabajos presupone la aceptación de las bases y el compromiso por parte de los autores a recibir personalmente el premio, en el lugar y fecha que se determine.

Novena. — Para cumplir el requisito de la base anterior, le serán abonados los gastos de desplazamiento y estancia en esta ciudad.

M.C.D 2018

1923. Burgos: Gran Concurso Nacional de Bandas Civiles y Militares

Alejandro Yagüe

EL año 1923 pasará a la historia cultural de Burgos porque fue la culminación de una idea que desde comienzos de este siglo preocupó al Ayuntamiento de Burgos: la celebración de un Concurso Nacional de Bandas. Lástima que no se haya vuelto a repetir una idea semejante en nuestra ciudad. Este Concurso se celebró a beneficio del Hospital de San Juan. Es decir que las entradas para presenciar la intervención de cada Banda no eran gratis, como posiblemente hubiera ocurrido en la actualidad. Como dato curioso tengo que añadir que por aquellas fechas se celebró también un partido de «football» a beneficio del mismo Hospital, organizado por el Ayuntamiento. El Concurso de Bandas recaudó 6.748'40 pesetas y el partido de fútbol, 267'25.

Algunas de las Bases del Concurso de Bandas nos puede sorprender hoy. Así, por ejemplo:

1.ª) El Excelentísimo Ayuntamiento de Burgos ha acordado a propuesta de la Comisión de Festejos, solemnizar las tradicionales Ferias y Fiestas de San Pedro y San Pablo, celebrando el día 30 de Junio próximo un Gran Concurso Nacional de Bandas.

3.ª) El concurso lo constituirán dos ejercicios. El primero tendrá lugar en el Teatro Principal, en la mañana del día 30 de Junio y ante el jurado en pleno, consistirá en la ejecución de la Sinfonía en Re menor de César Franck, cuya partitura se remitirá inmediatamente que se reciba la adhesión de la Banda.

4.ª) El segundo ejercicio se celebrará en la Plaza de Toros, en la tarde del citado día y consistirá en la ejecución de una obra de libre elección, que habrá de ser necesariamente española.

6.ª) Se adjudicarán cuatro premios aparte de los accésits y distinciones honoríficas:

Primer premio, 7.500 pesetas.

Segundo premio, 4.000 pesetas.

Tercer premio, 3.000 pesetas.

10.ª) Las Bandas premiadas se obligan a dar un concierto gratis, al día siguiente del concurso, y en el sitio que señale la comisión de festejos.

Las bases de este único concurso de Bandas celebrado en Burgos con carácter nacional llevan la firma del alcalde don Manuel de la Cuesta y del secretario, don Domingo Dancausa.

Actuaron de jurado los señores Emilio Vega, Rafael Calleja (que en 1926 compondría el Himno a Burgos) y José María Beobide. Es decir, que nunca se vio un jurado tan burgalés en un concurso nacional. Se inscribieron cuatro Bandas: la Banda del Regimiento de Infantería de Marina del Ferrol, La Unión musical de Liria (Valencia), La Banda del Regimiento de Infantería de Luchana, y La Banda Municipal de Gijón. Fuera de concurso actuaron las Bandas militares de Burgos.

En el Archivo Municipal del Ayuntamiento de Burgos, existe el veredicto del jurado, que dice lo siguiente:

«En la ciudad de Burgos, siendo las diez de la mañana del día 30 de Junio de 1923, se reunieron en el Teatro Principal los señores don Emilio Vega, don Rafael Calleja, y don José María Beobide, que componen el jurado... Acto seguido las Bandas fueron ejecutando los números 1 y dos de la Sinfonía en re menor de César Franck... Actuó en primer lugar la Banda del Regimiento de Infantería de Luchana, en segundo la del Regimiento de Infantería del Ferrol, en tercer lugar la Unión de Liria y en cuarto la Municipal de Gijón.

A las 4 y media de la tarde volvió a reanudar el Jurado su labor, trasladándose a la Plaza de Toros, para juzgar el segundo y último ejercicio del concurso... Una vez verificado, trasladóse el jurado a las Casas Consistoriales, siendo las 7,35 de la tarde, y después de deliberar hizo público su acuerdo de adjudicar los premios de la siguiente forma:

Primer premio, de 7.500 pesetas, a la Unión Musical Liria; segundo, de 4.000, a la Banda del Regimiento de Infantería de Marina del Ferrol; tercero, de 3.000, a la Banda del Regimiento de Luchana, y un accésit a la Banda Municipal de Gijón». El premio de 500 pesetas a la Banda que mejor pasadoble ejecutase al hacer su entrada en la Plaza de Toros, fue adjudicado a la Municipal de Gijón.

El Concurso de Bandas de música celebrado en Burgos resultó muy brillante y dejó satisfechos lo mismo al público asistente que al jurado calificador, que al Ayuntamiento que organizó el acto.

La Banda de Liria (Valencia), según el criterio del Jurado tuvo una afinación buena. Sonoridad rica y flexible en todos los grupos instrumentales. Articulación exacta. Ejecución clara y justa. Interpretación suelta y llena de expresión en todos los matices. Dirección respetuosa y concienzuda. La obra de libre elección que interpretó esta Banda fue «Los pescadores». Excelente.

Más y mejores calificativos no se pudieron dar a esa Banda. El acta del Jurado es una muestra de la seriedad del Concurso. También sabemos que la Banda Municipal de Gijón no quedó conforme con su accésit y organizó un pequeño escándalo. Pero este detalle no indica más, que el Concurso tuvo altura artística e interés por los premios.

¿Cuándo será el próximo Concurso Nacional de Bandas que se celebre en Burgos?

Sonría, por favor

Jeroglíficos por Fernando Sáez

¿Cómo se llaman tus primos?

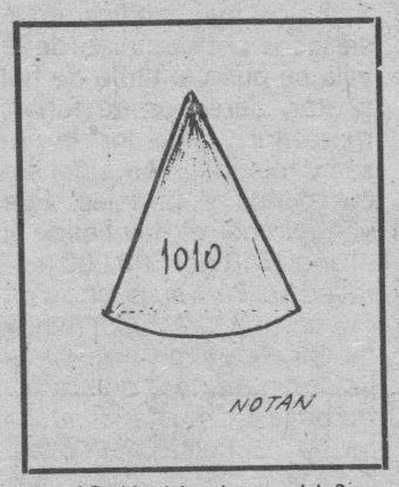

¿Quién hizo la comida?

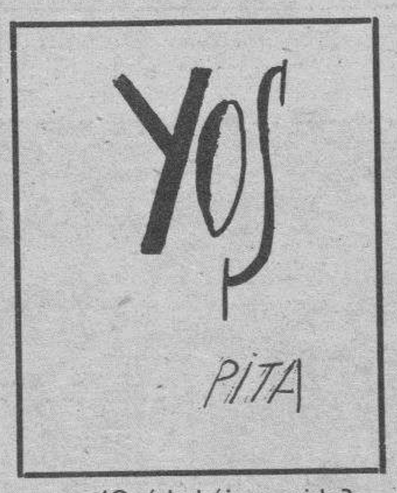

¿Qué habéis comido?

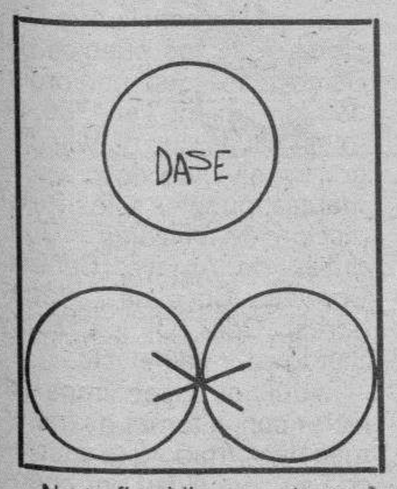

—No te fies hijo, en este mundo...

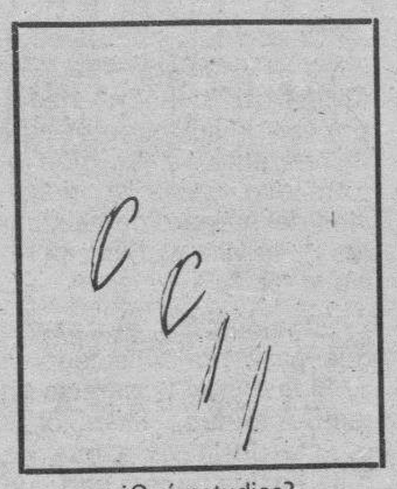

¿Qué estudias?

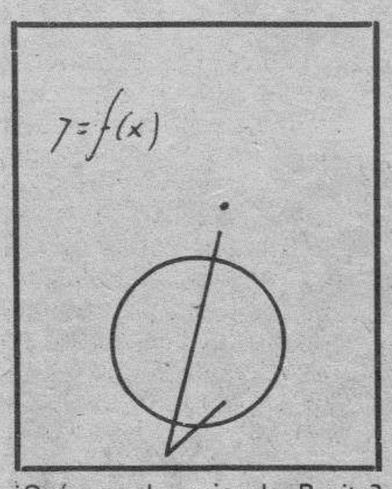

¿Qué es el novio de Rosita?

Solución al anterior:

1. Sara y Odón. 2. Cocino Odón. 3. Otras y pasta. 4. Nadie da nada por nada. 5. Ciencias. 6. Funcionario.

M.C.D 2018

Villadiego en los siglos XVI, XVII y XVIII

Joaquín Cidad Pérez

CURIOSA y paradójicamente, Villadiego ha sido la patria de dos historiadores insignes: el P. Flórez y don Luciano Huidobro y prácticamente apenas se preocuparon o tuvieron tiempo de escribir una historia amplia y documentos de su pueblo natal.

A nosotros nos ha caído la suerte y la desgracia de intentarlo sin nativo. La suerte decimos, porque ir delante proporciona alguna grata sorpresa y la desgracia, porque también ir delante imposibilita detenerse a izquierda o derecha como uno quisiera o fuera necesario o no ver siempre claro.

Se ha dicho por alguno que Villadiego no tiene historia. Cada uno es muy libre de alimentar sus propias opiniones mientras no ofenda al Creador ni al prójimo ni a sí mismo. Pero por nuestra parte llevamos ya redactadas ocho crónicas al respecto y en perspectiva vemos posibles otras cuatro sin contar la presente. Sin duda que los capítulos presentes admiten ampliaciones y añadiduras y también necesitarán alguna corrección pero ahí están.

Para elaborar el tema de hoy contamos con una dificultad o laguna por el momento insalvable. Los Protocolos notariales de Villadiego y comarca están recogidos en el Archivo Histórico Provincial pero sin catalogar todavía. Cabe suponer que en este fondo haya varios datos interesantes desde el punto de vista urbanístico, histórico, social...

Otra limitación proviene del acervo documental vinculado a la Casa de Frías. Se trata de un patrimonio privado (con interés público) recogido en el Castillo de Montemayor (Córdoba) y por ahora difícilmente accesible si no es a través del inventario y resumen publicado el año 1955 por M.ª Teresa de la Peña Mazaruela y Pilar León Tello.

Expondremos, pues, lo que hemos recogido aquí y allá en parte inédito en parte impreso y que de esta manera el lector encontrará reunido.

Villadiego, bajo el señorío de la Casa «Velasco»

Villadiego entró el 1411 en la órbita de la Casa Velasco. Uno de sus miembros ostentaría el título de Condestable de Castilla hasta que se lo quitó Felipe V por apoyar al archiduque Carlos. También se vincularía a esta familia el ducado de Frías, poseyendo ya antes el de Conde de Haro por citar sólo algunos de los conocidos.

Para dar una idea del potencial humano, político, económico del Condestable damos este dato: En el censo de 1591 la tierras de este personaje se agrupan en un apartado especial y se reconocen 11.127 (once mil ciento veintisiete) vasallos. A la provincia de Burgos, que entonces englobaba Logroño y Cantabria, se la asigna 83.361 vecinos sin las gentes de la familia Velasco. Gonzalo Martínez ha publicado este documento en su obra «Génesis histórica de la provincia de Burgos».

Al ser Villadiego cabeza de merindad, el señorío no sólo otorgaba derechos sobre la villa sino facultades de tipo judicial sobre toda una comarca, coincidente en líneas generales con el expartido judicial.

Conocido es el apoyo del Condestable a Carlos V en el conflicto de las Comunidades, pero no sabemos qué incidencia pudiera tener para el lugar.

La familia Velasco se construyó un palacio en Villadiego. Aún podemos contemplarlo entre la plaza Mayor y el convento de religiosas agustinas. A mitad del siglo XVIII se le conocía como palacio de don Pedro Fernández de Velasco. Suponemos que se trata del IV Condestable y III Duque de Frías, muerto en 1559. Desconocemos escrituras relativas a su construcción.

Otro edificio anejo a la familia Velasco como a la merindad sería el de la cárcel. Sin embargo ignoramos cuándo se levantó el actual.

El corregidor o alcalde mayor puesto por el Condestable juzgaba en primera instancia pleitos de la villa y merindad. El Condestable cobraba las tercias o más exactamente dos novenos de los diezmos eclesiásticos.

Impresión general sobre el siglo XVI

En esta centuria podemos afirmar que Villadiego se ve invadido por una fiebre constructora de alto rango.

Estimamos que en el segundo tercio se reconstruye la iglesia de San Lorenzo. El coro tiene puesto el año 1569. Por las mismas fechas pensamos que igualmente se reedifica la iglesia de Santa María. Su pila bautismal presenta inscrito en piedra el año 1576. Ya hemos aludido al palacio del Condestable.

El monasterio de agustinas encuentra un protector generoso en el abad de Froncea, miembro de la familia Santa Cruz, fundadora y también reforma, amplía y dota al convento. De este lugar sagrado merece particular mención el retablo sin dorar.

La ermita del Santo Cristo del Humilladero, junto a la carretera, que va a Arenillas, opinamos, se hizo en este período. Nos parece una capilla de origen familiar pero no hay indicios de que fuera levantada por los Velasco.

Las actas de bautismo de San Lorenzo dan comienzo el 1532 y las de Santa María el 1547.

Según el informe demográfico enviado por el arzobispo burgalés Vela al Rey Felipe II el 1588, Villadiego tenía dos pilas (dos parroquias) y 160 vecinos. Multiplicando la cifra por tres como coeficiente mínimo o por cuatro como porcentaje máximo, los habitantes oscilarían entre 480 y 640 como datos extremos, quedándonos en el medio, resultarían 560. Nada se dice en este informe sobre Barruelo. En el censo de 1591-94 se ponen juntos Villadiego con Barruelo y se les asigna 297 vecinos según el texto impreso y divulgado por Gonzalo Martínez.

Siglo XVII

Todavía se observa una doble manifestación del gran esfuerzo constructivo anterior. Como del primer tercio del período hay que considerar el hermoso retablo de la parroquia de Santa María. Por ser barrio de Villadiego añadimos la iglesia de Barruelo; en su puerta se lee 1658. El hospital de San Juan nos parece de este principio del siglo.

En la parroquia de San Lorenzo encontramos un clérigo procedente de la montaña, don Diego de la Portilla, que funda una capellanía y deja un capital con cuyos intereses se habría de atender a huérfanas. Su testamento lleva de fecha el año 1639.

La envidia pone trabas y zancadillas y manifiesta pesar por los éxitos ajenos pero la emulación incita virtuosa, noblemente a imitarlos y aún a superarlos si es posible. Esto segundo debió de suceder en Villadiego.

En la primera mitad del siglo, al que nos estamos refiriendo, otro clérigo de Villadiego, pero adscrito a la parroquia de Santa María destina una importante porción de sus riquezas para atender huérfanas y además fundó una Cátedra de Gramática. Este centro se debe considerarse como un remoto antecedente del Instituto de Enseñanza Media o BUP. En él se pretendía capacitar a los alumnos para introducirles en la Universidad. En los libros parroquiales hemos leído que la Cátedra de Gramática se fundó el 1628. El presbítero Santa Cruz fue su mecenas fundador; hizo su testamente el 1641.

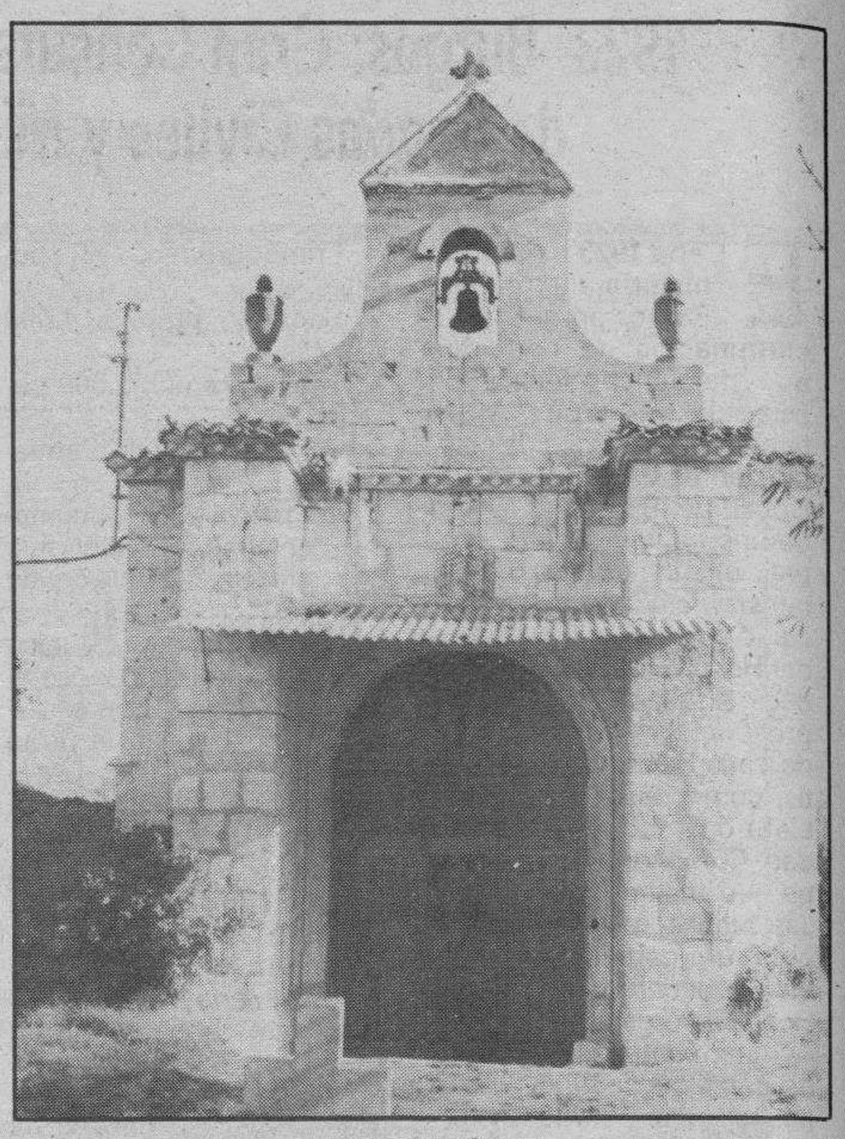

Ermita del Cristo

Habría que notar la cesión de la ermita del Santo Cristo. El matrimonio Alonso de Mata y su esposa María Xuárez Marquina la dieron a la cofradía de la Cruz para cobijar al Santo Cristo del Calvario, que se guardaba en la ermita de San Pelayo. Tenía lugar esta donación el 1654.

Por el archivo parroquial conocemos el concierto entre el Condestable y la villa sobre los llamados derechos de barras. El conflicto empezó el 1577 al pedir el Condestable derechos sobre carne y después sobre pescado, aceite y velas. De las tres partes del impuesto dos pertenecían al Condestable y una a la villa y el Condestable quería las tres. Tras largo forcejeo cedió la villa a cambio de que el Condestable diera 20.000 maravedíes cada año para que él pague el servicio ordinario y extraordinario. Se firmó el acuerdo el 1604. Se quiso que las parroquias tuvieran copia para que hubiera constancia en el supuesto de que se perdiera el documento.

Entre los papeles eclesiásticos por voluntad de la villa se puso el título de fiel postor, derechos de ferias, marcador y afinador de pesas y medidas, renta del sello, paños y burieles. Fue vendido por el Rey Felipe III el año 1616 por 300.000 maravedíes. Para su pago se pidió un préstamo. Copia hay también en el convento y el volumen primero del Catastro de la Ensenada, después de las respuestas generales.

Siglo XVIII

Un capítulo hemos dedicado a Villadiego según el Catastro de la Ensenada,, por eso prescindiremos aquí de referencias a este filón informativo, salvo la indicación del número de habitantes de la villa el 1752; parecía tener 716.

El visitador diocesano que pasó por Villadiego el 1711 encontró la clerecía un tanto mermada. Escribió en el acta de la visita que «la mitad o una tercera parte de los beneficios están sin sacerdotes residentes y otros mal servidos». En San Lorenzo encontró cinco beneficiados y dos medios racioneros; en Santa María, siete beneficiados, de los que tres andaban por la diócesis de Astorga, Calahorra y en la colegiata de Aguilar, respectivamente, además de un mediorecionero y una vacante. En 1676 eran ocho sacerdotes en San Lorenzo y once en Santa María.

El 1711 se mandó tabicar la ermita de San Cristóbal del monasterio de religiosas en el camino que va a Villegas y el 1722 la de San Juan en el casco urbano.

En medio del clima decadente que caracteriza a la sociedad española de los Austrias y de los primeros Borbones, Villadiego hizo como un esfuerzo y da a la iglesia y a la nación una figura de gran brillo: Nos estamos refiriendo al P. Flórez, autor entre otras obras de la España Sagrada, cuyos veintisiete primeros volúmenes compuso y editó.

Es una lástima la pérdida o destrucción casi total del archivo de la villa, donde a excepción de unos pergaminos medievales y la documentación del período contempráneo, no parece quedar nada.

De la documentación de la Casa Velasco podrían ofrecer interés algunos apeos de los bienes del Condestable en Villadiego entre 1492-1772. Quizás se hayan conservado ordenanzas del año 1528 y un padrón 1580 pero no está a nuestro alcance hacer las comprobaciones pertinentes.

De la segunda mitad del siglo XVIII son el retablo mayor actual de San Lorenzo y el de la iglesia del barrio de Barruelo.

En el Nomenclator o Diccionario de los pueblos del Reino elaborado por orden de Floridablanca el 1786, se mienta al partido de Villadiego, subdividido en diez comarcas: pueblos solos, jurisdicción de Villadiego, Cuadrillas de Amaya, Cañizal, Condado (Cuculina y alrededores), Odra, Olmos, Tozo, Sandoval y Valdelucio.

Aquí nos despedimos del lector con el temor de haber más despertado que satisfecho su curiosidad por conocer la historia de Villadiego en estos trescientos años. Ojalá otros consigan aportar nuevos datos.

Palacio del Condestable

M.C.D 2018

De domingo a domingo

Celebración cristiana y celebración pagana de la Semana Santa

José-Antonio Abad

APARENTEMENTE es un contrasentido hablar de una «celebración pagana», de la Semana Santa. Porque sí es santa, no puede ser pagana; y si es la semana en la que se celebran los más grandes misterios de la religión cristiana, no puede haber cabida para lo desacrilizado, arreligioso y pagano.

Vistas así las cosas, es decir: en abstracto y fríamente, no puede hablarse de una «celebración pagana», de la Semana Santa. Pero si nos acercamos al hálito de la vida, las cosas ya no son tan claras. En ese río vital, uno se encontrará, nadando entre el sincretismo más craso y la esquizofrenia espiritual más refinada, masas ingentes de cristianos —para ser más exactos: de gente que se llama y se cree cristiana—, que tratan de mezclar el agua con el aceite. Es decir, vivir según los criterios, modas y modos que predican el agnosticismo, el indiferentismo religioso, el ateísmo y, sobre todo, el paganismo epícureo y tenerse por cristianos.

Son los que «aprovechan» la celebración de la Muerte y Resurrección del Señor, para irse a la playa, a la montaña, a una excursión a Canarias, a un viaje de descanso al extranjero o, simplemente para descansar de un «merecido descanso». Para estos tales, la Semana Santa es un paréntesis en su vida diaria; pero un paréntesis que permite «pasarlo mejor», gracias al período festivo de los últimos días de dicha semana, sin ninguna referencial a lo religioso.

Semana Santa cristiana

Evidentemente, esa «celebración laica», no tiene nada que ver con lo que es la Semana Santa. Esta, en efecto, es la semana en la que la Iglesia celebra los misterios de la salvación obrados por Cristo en los últimos días de su vida, comenzando con la entrada mesiánica en Jerusalén. Unos misterios que van desde la institución de la Sagrada Eucaristía hasta su muerte y resurrección gloriosas. Es verdad que la celebración de estos misterios no implica un punto y aparte en nuestra vida; pero también lo es que deben suponer una seria reflexión y una interiorización sobre lo que Jesucristo ha realizado en favor de todos los hombres de todos los tiempos, razas, geografías y culturas.

Los cuatro puntos capitales

La Semana Santa está estructurada en torno, principalmente a estos grandes ejers.: el Domingo de Ramos, el Jueves Santo, el Viernes Santo, la Vigilia Pascual y el Domingo de Resurrección.

Es verdad que, hablando en términos precisos, hay que distinguir dos bloques: el que corresponde todavía a la Cuaresma y el Triduo Pascual. El primero abarca desde el Domingo de Ramos hasta el momento de comenzar la Misa Vespertina del Jueves Santo. El Triduo Sacro comienza con esta misa y concluye con las segundas vísperas del Domingo de Resurrección.

De todos modos, no se aleja de la verdad primar, sobre todo, estos cuatro momentos: el Domingo de Ramos, los Oficios del Jueves Santo por la tarde, la celebración litúrgica del Viernes Santo y la Vigilia Pascual.

Mañana del Jueves Santo

Esto no obsta a que los días que median entre el Domingo de Ramos y la Misa Vespertina del Jueves Santo tengan una notable importancia. Durante ellos, los fieles se preparan, mediante el Sacramento de la Penitencia, a participar en la Pascua del Señor de forma consciente y fructuosa. Esos días deben ser especialmente propicios para volver a recordar y realizar lo que hicieron las primeras generaciones cristianas: disponerse a reconciliarse con Dios el Jueves Santo por la mañana, día que, en la liturgia renovada, sigue siendo un momento fuerte para que los sacerdotes faciliten la reconciliación de los penitentes, mediante una permanencia generosa en el confesonario, y los fieles se acerquen a recibir el perdón y la paz de Dios.

Un documento reciente de la Santa Sede recuerda a este propósito: «Es muy conveniente que el tiempo de Cuaresma termine, tanto para cada uno de los fieles como para toda la comunidad cristiana, con alguna celebración penitencial, que prepare a una más plena participación en el Misterio Pascual».

El Triduo Sacro

Con la Misa Vespertina del Jueves Santo, la Iglesia comienza el Triduo Pascual, es decir: el tiempo en que celebra el paso de Cristo de este mundo al Padre, a través de su Muerte y Resurrección, y los cristianos pasan de una vida de pecado o de entrega no del todo coherente a una vida nueva de resucitados.

Las «estaciones» de este Triduo comienzan con la celebración de la Misa Vespertina del Jueves Santo, en la que se conmemoran y celebran tres grandes misterios: la institución de la Sagrada Eucaristía, la institución del sacerdocio y el amor fraterno. Tres secuencias que, en realidad, son una sola desplegada: la Eucaristía, que exige el sacerdocio y realiza y exige el amor fraterno.

Una gran ocasión para participar en la solemne celebración litúrgica y meditar en estos tres misterios. Celebración y meditación nos llevará a amar la misa, el Sagrario, la comunión frecuente, el gran don del sacerdocio a los hermanos que comparten —o compartirán un día—, nuestra fe.

La adoración de la Cruz

El Viernes Santo tiene una cita obligada: la solemne liturgia vespertina. Durante ella se proclama la Pasión del Señor según San Juan, se hacen unas solemnísimas oraciones por todas las necesidades materiales y espirituales de todos los hombres, se adora la Santa Cruz y se recibe, con las debidas disposiciones, la comunión.

Es el momento de meditar en serio las palabras de San Pablo, que cada uno puede aplicarse a sí mismo: «Me amó y se entregó a la muerte por mí». Y también la ocasión de sacar propósitos de auténtica vida cristiana. La Cruz, erguida y adorada por todos, nos recuerda que el dolor de los cristianos no es mero dolor sino corredentor, dolor salvador y glorificador.

La Vigilia Pascual

Se llega así a lo que es el «centro» de todo el año litúrgico y la «madre de todas las vigilias: La Vigilia Pascual. Una vigilia en la que la Iglesia celebra la noche de la verdadera liberación de la Humanidad, pues en ella Cristo, rotas las cadenas del pecado y de la muerte, asciende victorioso del abismo con el botín de la nueva Humanidad redimida.

La grandiosidad de esta Vigilia se desarrolla en cuatro tiempos: A) La liturgia de la luz; B) la liturgia de la Palabra; C) la liturgia baustimal y D) la liturgia eucarística. La Palabra de Dios nos recuerda lo que Dios ha hecho por los hombres. El Bautismo y la Eucaristía, nuestra participación.

Vivir mirando al Mar

Al pie de la playa de Mogro en Cantabria, urbanización compuesta de apartamentos de lujo (2 habitaciones, salón, cocina, baño y terraza, con garaje y trastero), áticos, chalets adosados e individuales, todos con vistas al mar. Finca cerrada con piscina y ámplias zonas verdes. Conserje-vigilante permanente. Construcción y urbanización de primera calidad. Cocina amueblada, baño completo, incluidos accesorios. Situada a 16 Kms. de Santander por autovía y a 1.600 mts. de la Estación de Ferrocarril, en una de las zonas más bellas y con mayor futuro turístico del Cantábrico. Playa, wind-surf, navegación a vela, pesca, excelente paisaje y ambiente.

Promoción y Venta:
HABITARIA, S.A.
CASTELAR, 31-33. Telf.: 313636. SANTANDER

huella

APROVECHE SU DESCANSO DE SEMANA SANTA PARA INFORMARSE O VISITARNOS. LE ATENDEMOS INCLUSO DOMINGOS Y FESTIVOS EN HORARIO COMERCIAL

M.C.D 2018

Oficios artesanos

Esculpió manualmente sus primeras bolas de madera hace cincuenta años. Tras abandonar de forma temporal el oficio, lo retomó hace quince para no encajonarlo nunca más. Pedro Vadillo, el legendario bolero de Aostri de Losa, un diminuto pueblo al Noreste de Burgos que separa geográficamente las tierras castellanas de las alavesas, es además un reconocido jugador de bolos que conoce cada secreto, cada misterio, cada artimaña del enrazaído y popular juego.

Pedro Vadillo, el legendario bolero de Aostri de Losa

Ricardo Ruiz

Pedro Vadillo Orive nació hace 67 años en el pequeño pueblo burgalés de Aostri, situado en la comarca de Villalba de Losa, allí donde las áridas tierras burgalesas comienzan a fundirse levemente con el fresco paisaje alavés conformando un mosaico colorista casi más vasco que castellano.

Pedro recuerda como hace cincuenta años comenzó el oficio de bolero, dando forma y puliendo los troncos de madera, engendrando manualmente esas bolas redondas, piezas imprescindibles del popular juego recreativo. «El primer reloj que tuve lo gané haciendo bolas a mano a los diecisiete años; así me compré un reloj de pulsera que por aquel entonces me costó 274 pesetas».

Aunque, años más tarde abandonó durante algún tiempo la afición bolera debido a su exclusiva dedicación campesina, la retomó hace quince años, fecha en que se enfrasca nuevamente de forma ininterrumpida en este trabajo. «Me fui a trabajar como conductor durante 18 meses a Vitoria y allí comencé a ver otra vez partidas de bolos y a recuperar el gusanillo del juego. Volví a Aostri en 1974 y comencé de nuevo con esta afición artesanal maderera».

Actualmente, Pedro alterna sus momentos de ocio, como jubilado, entre Vitoria y su pueblo natal donde realiza en su doméstico taller todos aquellos encargos que le solicitan. Desde que hace quince años retomara su actividad artesanal ha recibido pedidos de diferentes puntos de la geografía peninsular: de Madrid, Barcelona, Cantabria (Colindres, Laredo), País Vasco y lógicamente de Burgos, tanto de la capital como de diversos lugares de la provincia como Villarcayo, Medina de Pomar, etc.

Pedro Vadillo contempla en su taller varias de sus piezas de gran tamaño

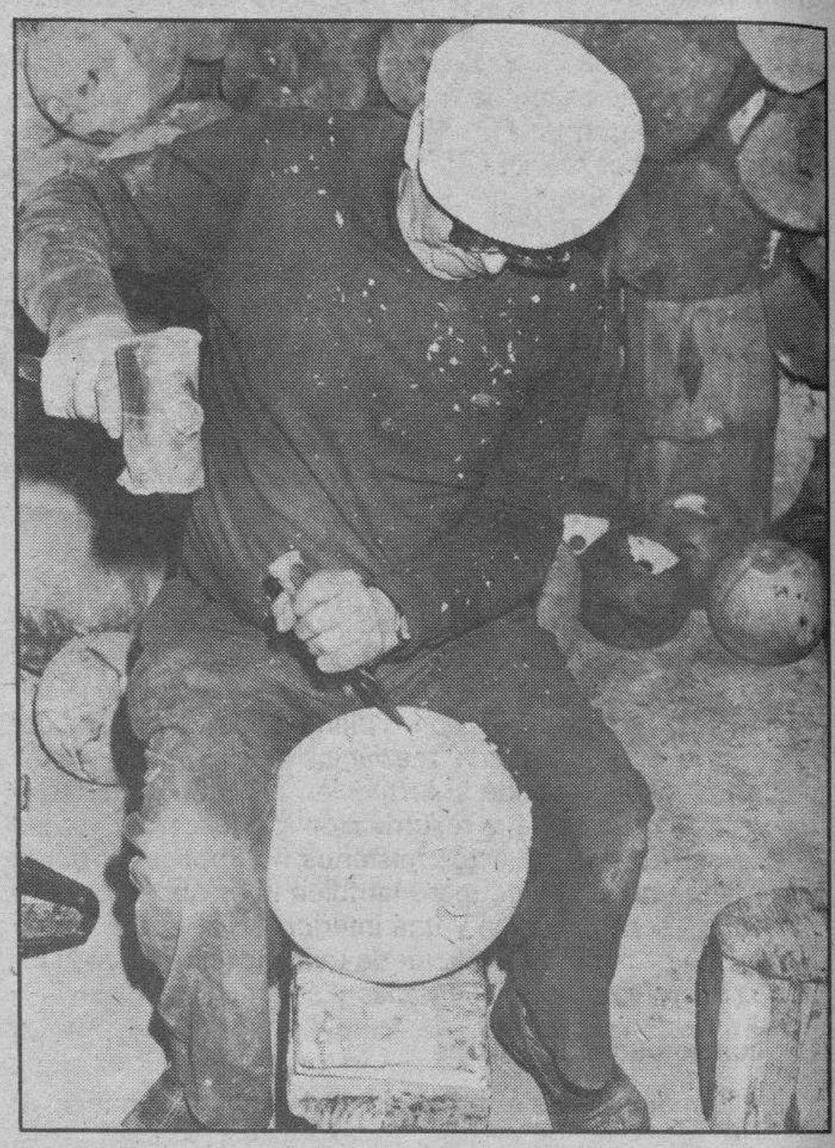

Horada la madera para «esculpir» las agarraderas de la futura bola

El artesano en plena faena bolera

Un gran jugador de bolos

Pedro además de ser un bolero artesano, es también un gran jugador de bolos temido por sus contrincantes en todos aquellos campeonatos locales, provinciales, regionales o incluso nacionales. Buena prueba de ello, son los más de cien trofeos y galardones que ha obtenido en estos años de competición y que se agolpan en su casa de Aostri de Losa. Alguno de ellos son incluso de lo más curioso y pintoresco, como por ejemplo un novillo, hoy gran ejemplar vacuno, que logró en un concurso hace siete u ocho años.

Pese a que la tradicional práctica del juego de bolos ha quedado hoy reducida a personas de avanzada edad, hecho que generará su desaparición con el paso de los años, el oficio —explica Pedro— ha ido ganando adeptos de un tiempo a esta parte ya que existen artesanos que se dedican a la producción de bolas y que suscitan la competencia entre unos y otros, hecho que influye logicamante en la demanda.

«No hay secretos»

En opinión de este legendario artesano de Aostri, en la «confección, elaboración y producción» de bolas no existe ningún secreto, la práctica y experiencia de los años va fomentando la habilidad. «Antes, la mayor dificultad —confiesa— era hacer las agarraderas para los dedos que sujetan la bola, ya que las hacía manualmente; hoy, me ayudo de un taladro y de diversas gubias que adelantan el trabajo».

Otra cosa es el circuito de competiciones y de triunfos cosechados en los juegos de bolos. El secreto para ganar es, según Pedro, «jugar mucho y practicar constantemente». «El misterio para ser un gran jugador está en dar al «mico» (bolo pequeño utilizado como referencia o muestra) en todas las posturas y buscarle desde todas direcciones y posiciones, ya sea a la izquierda o «sobre» o a la derecha o «mano».

Pedro y su nieta Vanesa, junto a sus más de cien trofeos conseguidos durante estos años

Una bola: dos horas y media

Pedro Vadillo emplea aproximadamente dos horas y media en dar forma a la madera, ya sea de escarrio, de encina o de roble para aquellas piezas grandes o de pasabolo, y así obtener cada una de las bolas que en un 'futuro rodarán por las distintas pistas de juego. «En Burgos, subraya este creador manualista al explicar las distintas tipologías del juego, existen tres clases: el propiamente burgalés, con bolas de poco peso, el de pasabolo común y el de pasabolo de bola gorda de mayor peso».

Hoy, en las competiciones se acostumbra a tirar con bolas cuyo tamaño no supera los 28 centímetros de diámetro, aunque Pedro lo hace con piezas de gran tamaño que superan los 31 centímetros. Los primeros troncos torneados y redondos que Pedro esculpió hace quince años tenían un tamaño de 29 centímetros de diámetro.

Siete kilos de peso

Pedro Vadillo, que erige bolas de cualquier tamaño y tipología, asegura que la media en cuanto a peso se sitúa alrededor de los siete kilos. «Yo tiro con bolas de siete o siete kilos y medio; en el juego de pasabolo, lo normal es utilizar piezas entre seis kilos y medio y siete y para el juego burgalés, se emplean bolas de menor peso que oscilan entre los cinco y los seis kilos doscientos gramos».

Pese a que Pedro Vadillo es un reconocido amante de su oficio, no desmiente los fines lucrativos y económicos que le hacen seguir en él. «Aunque si no tienes afición, el dinero —sonríe — no vale nada». «Yo comencé haciendo bolas de pasabolo cuyo precio era de 1.500 pesetas, luego fueron de 1.800 y más tarde de 2.000. Hoy la media está entre las 2.000 y las 2.500 pesetas, aunque yo he visto pagar hasta 11.000 por dos bolas de nogal, de madera de gran calidad».

M.C.D 2018

Joseph Zappala ha sido nombrado embajador de Estados Unidos en Madrid

Washington (Efe) —El presidente de Estados Unidos, George Bush, nombró ayer como nuevo embajador en España a Joseph Zappala, un inversor y constructor de urbanizaciones que vive en Florida, informó ayer la Casa Blanca.

Zappala, de 55 años de edad, sustituiría a Reginald Bartholomew, que ha estado en el cargo desde mediados de 1986 y recientemente fue designado para ocupar la Subsecretaría de Estado para programas de asistencia exterior.

Zappala, un conservador y declarado militante del Partido Republicano, tiene que ser confirmado por el Senado antes de poder tomar posesión del puesto de embajador en Madrid.

Según el calendario oficial de sesiones, el Senado de Estadas Unidos inició ayer las vacaciones de Semana Santa y no reanudará sus trabajos hasta el próximo 31 de marzo.

El comunicado de la Casa Blanca dice que Bush nombró a Zappala «embajador extraordinario y plenipotenciario» en España.

Zappala, de descendencia italiana, contribuyó con 100.000 dólares a la campaña electoral de Bush en 1980 y fue co-presidente del comité financiero pro-Bush de Florida.

Es propietario y presidente de la empresa Joseph Zappala and Associates en Saint Petersburg (Florida), donde reside.

También fue miembro del comité especial creado por Bush cuando era vicepresidente para dirigir y organizar la campaña electoral contra el candidato demócrata, Michael Dukakis.

Y después fue elegido co-presidente nacional del comité para financiar los festejos de la toma de posesión de Bush.

El empresario norteamericano apoyó a Bush recaudando importantes sumas de dinero en 1978 y 1979 cuando éste tenía escasas posibilidades de lograr la candidatura republicana a la Casa Blanca y lo volvió a hacer en 1988.

Zappala está entre los 100 republicanos que han recolectado más de 25 millones de dólares para financiar los esfuerzos de Bush el año pasado por ser presidente de EE.UU.

Fuentes del Partido Republicano dijeron que el nombramiento de Zappala es la respuesta de Bush al apoyo recibido.

La compañía de la que es propietario Zappala factura anualmente cerca de 70 millones de dólares y se dedica a la compra y venta de terrenos y a la construcción de urbanizaciones, aunque en los últimos años ha extendido sus negocios a la Banca, el cine y otros sectores.

Es fundador y fue presidente del consejo de administración de First National Bank de Seminole (Florida), así como de Tucson Greyhound Park en Tucson (Arizona) y Home Town Invertors.

Asimismo, el presidente de Straight Inc., un programa para el tratamiento y rehabilitación de jóvenes drogadictos.

Zappala, que creció en el barrio neoyorquino del Bronx y fue a un colegio con niños judios, negros, irlandeses e italianos, es también un activo recaudador de fondos para la organización judía «The United Jewish Appeal» y en 1987 se le reconocieron sus contribuciones con el premio «El árbol de la vida».

En unas declaraciones realizadas en junio del año pasado al diario «Florida Business-Tampa Bay», Zappala afirmó: «Creo en el espíritu de Israel. Es uno de los grandes bastiones de la democracia y gran aliado» de Estados Unidos.

«Como estadounidense creo en la conservación y el fortalecimiento de Israel y es algo en lo que deberíamos creer todos», agregó el inversionista de Florida.

El padre de Zappala, un italiano que sirvió en la Armada de su país, llegó a EE.UU. durante la Depresión y su familia se asentó primero en Nueva York. En la década de los 60, Zappala se trasladó a Florida y comenzó su propia empresa.

En 1961 se casó con Carole y actualmente tiene cuatro hijas, dos de las cuales trabajan en su empresa. Sus amigos le describen como un hombre de buen carácter, muy trabajador, dedicado a ayudar a la comunidad y un devoto del Partido Republicano desde hace muchos años.

Circular de Redondo con críticas al Gobierno

Madrid (efe).— El secretario general de UGT, Nicolás Redondo, ha enviado una circular interna a sus afiliados, en la que recoge, en 13 folios, reflexiones criticas sobre la política económica del Gobierno.

Estas reflexiones están justificadas, según Redondo, por «la situación actual de desconcierto en la gestión de la política económica y el evidente deterioro de algunos aspectos claves de la situación económica» y por «el proceso de culpabilización» que existe hacia los sindicatos «en relación con errores que le son imputables al Gobierno».

En este documento, de fecha 15 de marzo, el secretario general de UGT critica «el enfoque fuertemente neoliberal que ha sembrado nuestra economía de incertidumbres» y que «ha debilitado y atacado al sector público antes de convertirlo en motor de futuro».

Añade que en esta óptica de deterioro «se han despilfarrado nuestros recursos, sin control ni encauzamiento, dejándolos en las manos especuladoras del corto plazo» y se ha contribuido a crear un tejido social menos solidario.

En definitiva, en opinión de Redondo, asistimos a una situación en la que «los éxitos macroeconómicos han beneficiado sobre todo a determinados sectores privilegiados en detrimento de un esfuerzo solidario basado en un reparto equilibrado de sacrificios hacia objetivos comunes».

Es por todo ello por lo que el secretario general de UGT considera que ante «la actual tendencia insatisfactoria de nuestra economía» es rechazable «cualquier culpabilización superficial e interesada» a los sindicatos.

Para Redondo nos encontramos en una realidad en la que el desequilibrio comercial exterior crece muy rápidamente, en que nuestro sistema financiero da la impresión de una situación de fragilidad, «aumentada por dudosas intervenciones más o menos políticas, generando incertidumbres», y con una política monetaria sacralizada con tipos de interés altísimos, y una evolución de precios preocupante.

Pese a todas estas circuntancias, la más grave para Redondo es la del paro, «cuyo desequilibrio aumenta exponencialmente y constituye una bomba de efecto retardado que se está cebando aceleradamente dentro de nuestra sociedad».

«La consciencia clara de ello -añade Nicolás Redondo-, es la que nos hace ser permanentemente exigentes en la cantidad, pero también en la calidad del empleo».

«Se puede decir que estamos iniciando una fase de pérdida de ritmo en nuestro crecimiento y en la creación de empleo, dentro de una sociedad debilitada en la que vuelven a surgir desequilibrios claves sin haber resuelto el peor problema: el paro».

Ante esta descripción preocupante de la situación económica, el secretario general de UGT señala que las medidas del Gobierno de endurecer la política monetaria para «enfriar la economía» generaran más desempleo, y asegura que su uso unilateral, sin contar con una política fiscal y de rentas, redundará en el perjuicio de la mayoría de los ciudadanos.

En lo que se refiere a la inflación, Redondo critica la actitud del ejecutivo de rechazar hacer una previsión para 1989, por considerar que ello «supone la ruina de una política de expectativas y de rentas que se inició en 1977-80» encubre la negativa a no querer reconocer públicamente una modificación de la predicción inicial, del 3 por ciento, y resulta inflacionaria en si misma.

INVIERTA EN LO MEJOR DE ESPAÑA: SU SOL Y SU TURISMO.

¿Dónde invertir?

COSTA BLANCA
COSTA DEL INVIERNO
BENIDORM: Gemelos 10-11-15
CALPE : Apolo, 7 - Apolo, 11
ALTEA : Altea Hills

COSTA CALIDA
MURCIA - LA ATALAYA

COSTA DEL AZAHAR
CASTELLON
OROPESA - BENICASIN
ALCOCEBER (Castellón)

COSTA DEL SOL
UNA INVERSION DE CINCO ESTRELLAS
MARBELLA - TORREMOLINOS
MIJAS COSTA

VISITE NUESTRA EXPOSICION

Si compra REGALO SEGURO Un T.V. color Un frigorífico

HOY, DOMINGO

HOTEL CONDESTABLE
Salón M.ª Luisa
PRESENTACION DE NUESTRA SELECCION DE LAS MEJORES URBANIZACIONES

($)

INVERSIONES INMOBILIARIAS
C/. Vitoria, 23 - 2.º C Tel. (947) 26 79 22
09004 — BURGOS

M.C.D 2018

Psicología, una profesión en auge

José Antonio Portellano Pérez
Doctor en Psicología. Psicólogo Clínico del Hospital Instituto San José. Profesor en Psicobiología, Facultad de Psicología (Universidad Complutense)

LA profesión de psicólogo se encuentra en un momento de pleno auge en nuestro país. España cuenta en la actualidad con uno de los colectivos más numerosos de psicólogos del mundo occidental. Pese a la relativa juventud de la profesión como especialidad universitaria, hoy son millares los psicólogos que ocupan puestos en distintos ámbitos de la Administración Central y autonómica, así como en empresas públicas y privadas, ejercicio liberal de la profesión, etc.

La Escuela de Psicología y Psicotecnia

En los años treinta la psicología científica había alcanzado una relativa importancia en España, celebrándose en Barcelona un congreso internacional de psicología. Destaca en estos años a nivel internacional la figura del profesor Mira y López entre otras. Tras la guerra civil hay un período de estancamiento en el desarrollo de la profesión. En la década de los cincuenta, un grupo de prestigiosos españoles (Pinillos, Yela, Secadas, Germain, etc.), intentan el relanzamiento de la psicología científica, mediante la creación de la Escuela de Psicología y Psicotecnia. El acceso a estos estudios de Psicología se lograba mediante cualquier licenciatura universitaria, siendo la duración de los estudios de dos años. Fruto de la Escuela de Psicología (familiarmente llamada la escuela de «San Bernardo», por tener su sede durante muchos años en los locales del Paraninfo de la Universidad Complutense, en la mencionada calle madrileña), han sido puestos en la sanidad, el ámbito empresarial y educativo en España.

Psicología, Facultad Universitaria

Las Universidades de Madrid y Barcelona fueron las pioneras en la creación de Secciones de Psicología en las Facultades de Filosofía y Letras al inicio de la década de los setenta. Sin embargo la Psicología necesitaba salir del encorsetamiento filosófico que le había impedido progresar como especialidad científica y experimental, por lo que la gran demanda que adquirieron los estudios de esta nueva especiaidad, permitió a los pocos años la creación de las primeras Facultades de Psicología en Madrid y Barcelona. Hoy, los estudios universitarios de Psicología se cursan en numerosas ciudades de España: Madrid, Barcelona, Santiago de Compostela, Granada, Sevilla, Zaragoza, País Vasco, Valencia...

Del mismo modo, a las tres especializaciones clásicas de los estudios de psicología (clínica, industrial y pedagógica), se han ido sumando numerosas especializaciones, de gran importancia: psicología comunitaria, psicología social, psicología del tráfico y de la seguridad vial, psicología jurídica, psicología del deporte, etc. Aunque todavía nuestra profesión no tiene la consolidación que ha adquirido en otros países de nuestro entorno, cada vez es más la importancia que tiene la profesión de psicólogo en nuestro país. Dos ejemplos de este mayor peso específico los tenemos en los recientes nombramientos de don José Luis Pinillos como académico de la Lengua, y de doña Matilde Fernández como ministra de Asuntos Sociales. Ambas personalidades proceden del ámbito de la psicología.

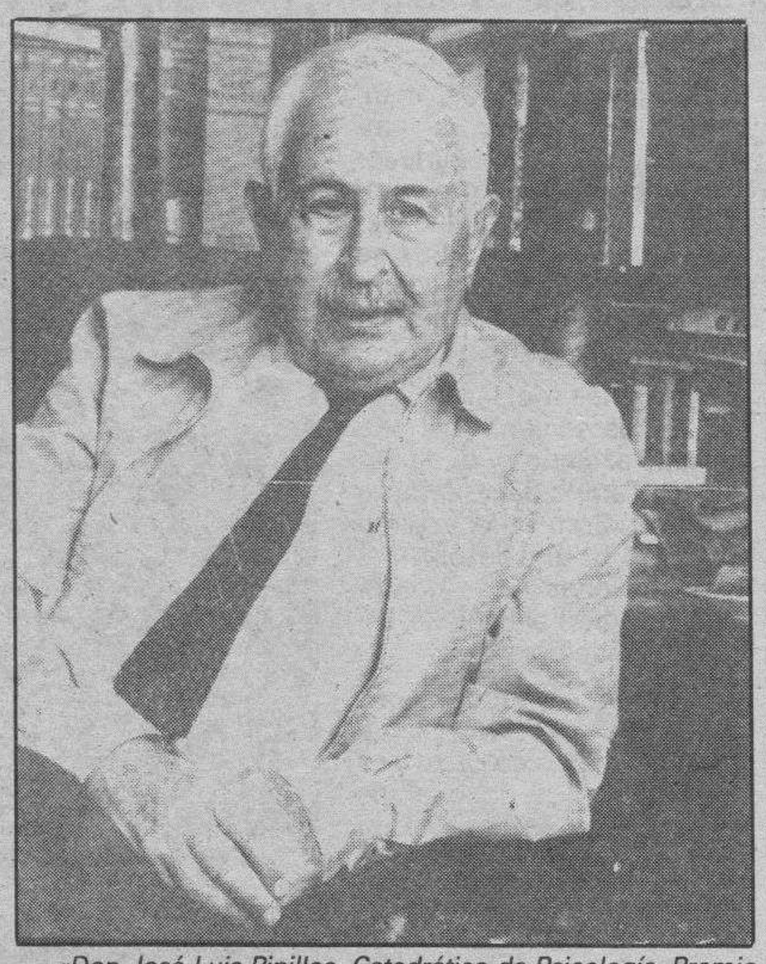

«Don José Luis Pinillos, Catedrático de Psicología, Premio Príncipe de Asturias de Ciencias Sociales 1987 y recientemente nombrado Miembro de la Real Academia Española de la Lengua. Su figura es un vino exponente de la importancia que la profesión de psicólogo está adquiriendo en España».

Areas de Intervención del psicólogo

El psicólogo es un profesional que estudia la conducta humana en distintos ámbitos. Las principales áreas donde desempeñan su actividad los licenciados en psicología son:

— Psicología Clínica: diagnóstico y psicoterapia de distintas patologías mentales. El psicólogo clínico en hospitales psiquiátricos, generales y en equipos de salud participa en el tratamiento psicológico de trastornos como depresiones, neurosis, psicosis, tabaquismo, alcoholismo, problemas de pareja, dificultades infantiles y juveniles, etc.

— Psicología del Trabajo. Llamada hasta fechas recientes psicología industrial. Es un área de intervención psicológica que se preocupa de toda la problemática inherente a la integración de los sujetos en el medio laboral (selección y formación de personal, círculos de calidad, etc.).

— Psicología Escolar: se preocupa de toda la problemática psicológica del niño en el medio escolar (diagnóstico y rehabilitación de fracaso escolar, orientación vocacional, preparación y coordinación de tutorías, evaluación de programas educativos, etc.).

— Psicología Jurídica: es un área de intervención psicológica que estudia las dificultades de determinados coletivos en relación a la Justicia (Tribunales de Familia, Tribunal Tutelar de Menores, psicólogos de previsiones, etc).

— Psicología Comunitaria. Es una especialización de rápido crecimiento en nuestro país. Estudia la problemática de determinados colectivos sociales que por sus características requieren una intervención psicosocial: refugiados, minorías étnicas y culturales, atención a drogodependientes, preparación de programas de salud comunitaria y de programas de prevención, etc.

— Psicología del Tráfico y de la Seguridad Vial: surge como una especialización necesaria frente a la problemática del tráfico automovilístico, y se interesa por dificultades como la selección de conductores mediante la aplicación de determinadas pruebas psicofísicas, estudio y prevención de la accidentabilidad, preparación de programas de educación vial, etc.

Estas son algunas especializaciones en psicología, que por su importancia merecen ser destacadas. Existen otras que tienen menos difusión pero no por ello menor interés: psicología del deporte, psicología de la publicidad, neuropsicología, psicología experimental, psicología militar, etc. En España estamos asistiendo a un auténtico «boom» de la psicología, aunque todavía existe un desconocimiento de lo que el psicólogo representa, y así no resulta infrecuente que se le atribuyan al psicólogo «poderes parapsicológicos». Nada más alejado de la realidad. Lo que el psicólogo posee es un conocimiento científico y especializado del comportamiento humano, adquirido tras su permanencia en las Facultades de Psicología y tras un proceso de formación postuniversitario en algún área concreta de intervención psicológica.

La sociedad debe acostumbrarse a la presencia del psicólogo en muy distintos ámbitos sociales, como un profesional que ayuda a mejorar la calidad de vida de nuestra sociedad y permite a los individuos lograr un mayor grado de equilibrio con su medio ambiente.

Suspendido el encierro en Cruz Roja de Torrelavega

Torrelavega (Efe).— El comité de empresa del Hospital de la Cruz Roja de Torrelavega suspendió ayer el encierro que mantenía desde el pasado jueves, con motivo de la ruptura de las negociaciones del convenio colectivo para este año.

En su ultima oferta, la empresa ofrecía un aumento del seis por ciento de la masa salarial y del 1,5 por ciento sobre lo que excediera el índice de precios al consumo previsto.

Por su parte, los trabajadores habían rebajado su petición al siete por ciento con cláusula de revisión salarial a partir del 2,5 por ciento sobre el IPC.

Tras abandonar el encierro, el comité de empresa hizo público un comunicado en el que acusa a la dirección del centro de no obrar con buena fe.

La niña que nació con un peso de 400 gramos sigue viviendo

Badajoz (Efe).— Una niña que nació hace quince días a las 22 semanas de gestación con un peso de 400 gramos de peso, continúa con vida en el hospital de la Seguridad Social de Mérida, lo que es «sorprendente», según los médicos que la atienden.

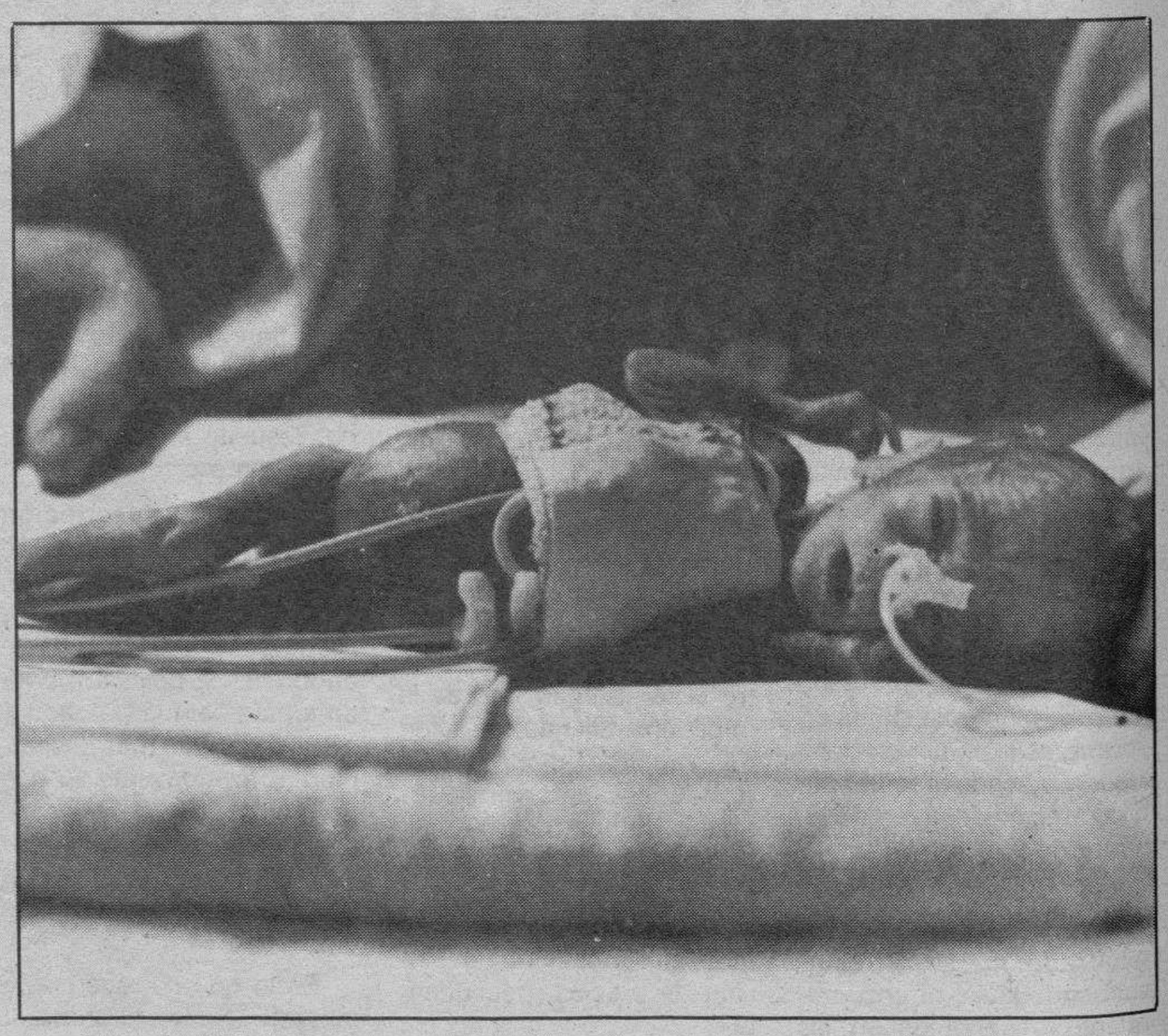

La niña nació a las cero horas del día 3 de marzo y se encuentra ingresada en la Unidad de Neonatología del Servicio de Pediatría, en situación estable, manifestó el pediatra de este departamento, José Luis Paz.

El ginecólogo que atendió el parto, Jaime López Ruiz, creyó que la niña había nacido muerta, dada su inmadurez, su falta de respiración y su coloración azulada, por lo que «expidió un parte de defunción», indicó la directora médica del hospital, María Martínez.

A los pocos minutos, la niña comenzó a respirar y a moverse, explicó la doctora, por lo que fue trasladada a la incubadora, donde todavía permanece.

La niña es hija de un matrimonio de sordomudos que pasa por una mala situación económica, ya que el marido trabaja en una fábrica textil de Mérida, que permanece cerrada y adeuda a los empleados el sueldo de cinco meses.

Pese a la gravedad de su estado debido a «su gran inmadurez», la niña no precisa hasta el momento medidas terapéuticas extraordinarias, y recibe alimentación oral por sonda, al carecer de reflejos de succión, según el INSALUD.

Actualmente, a los 15 días de vida, la niña pesa 385 gramos y mide entre 20 y 22 centímetros, según el pediatra José Luis Paz, que aseguró que la disminución de peso es normal en los recién nacidos.

El pediatra explicó que «la niña ha sido un asombro desde el primer momento, porque son muy pocos los casos de supervivencia y porque no ha presentado insuficiencia respiratoria ni intolerancia alimenticia».

Las fuentes del INSALUD señalaron que «la bibliografía mundial recoge muy pocos casos de recién nacidos que sobrevivan con menos de quinientos gramos de peso y un período de gestación inferior a las veinticuatro semanas».

El pediatra afirmó que en la bibliografía que ellos han consultado sólo hay un caso, anterior a 1983, de supervivencia de un niño de sólo 22 semanas de gestación.

El índice de mortandad descrita en los niños que nacen con peso inferior a los 750 gramos alcanza el 90 por ciento y con un peso de entre los 700 y los 1.000 gramos es del 84 por ciento. Entre 1.000 y 1.200 gramos el índice de mortandad se sitúa en el 60 por ciento, indicaron las fuentes del INSALUD.

El doctor José Luis Paz manifestó que hasta que la niña no tenga un peso de 1.000 a 1.500 gramos no podrá considerarse que comienza a estar fuera de peligro, lo que sucederá, en el mejor de los casos, dentro de «mucho tiempo», pues los niños suelen recuperar su peso al nacer a los siete días y luego lo aumentan a razón de unos 25 gramos diarios.

Los padres, José Molina, de 39 años de edad, y la madre, Catalina Molano, de 26, achacan el parto prematuro a los nervios que están sufriendo por la mala situación laboral del marido y porque llevan varios meses sin pagar el alquiler de la vivienda y les amenazan con echarles, según explicó una familiar que hizo de intérprete.

M.C.D 2018

LOTERIA NACIONAL

SORTEO DEL DIA 18 DE MARZO DE 1989

Doce series de 100.000 billetes cada una

SORTEO 11/89

Lista acumulada de las cantidades que han correspondido a los números premiados, clasificados por su cifra final

Estos premios podrán cobrarse hasta el día 19 de junio de 1989, INCLUSIVE

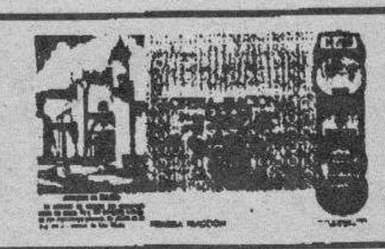

0		1		2		3		4		5		6		7		8		9	
Números	Pesetas	Números	Pesetas	Números	Pesetas	Números	Pesetas	Números	Pesetas	Números	Pesetas	Números	Pesetas	Números	Pesetas	Números	Pesetas	Números	Pesetas
11800	100.000	11801	160.000	11802	100.000	11803	100.000	11804	100.000	11805	100.000	11806	100.000	11807	110.000	11808	100.000	11809	110.000
11810	100.000	11811	110.000	11812	100.000	11813	100.000	11814	120.000	11815	100.000	11816	100.000	11817	110.000	11818	100.000	11819	110.000
11820	100.000	11821	110.000	11822	100.000	11823	100.000	11824	100.000	11825	100.000	11826	100.000	11827	110.000	**11828**	**1.280.000**	**11829**	**20.010.000**
11830	**1.280.000**	11831	110.000	11832	100.000	11833	100.000	11834	100.000	11835	100.000	11836	100.000	11837	110.000	11838	100.000	11839	110.000
11840	100.000	11841	110.000	11842	100.000	11843	100.000	11844	100.000	11845	100.000	11846	100.000	11847	110.000	11848	100.000	11849	110.000
11850	100.000	11851	110.000	11852	100.000	11853	100.000	11854	100.000	11855	100.000	11856	100.000	11857	110.000	11858	100.000	11859	110.000
11860	100.000	11861	110.000	11862	100.000	11863	150.000	11864	100.000	11865	100.000	11866	100.000	11867	110.000	11868	100.000	11869	110.000
11870	100.000	11871	110.000	11872	100.000	11873	100.000	11874	100.000	11875	100.000	11876	100.000	11877	110.000	11878	100.000	11879	110.000
11880	100.000	11881	110.000	11882	100.000	11883	100.000	11884	100.000	11885	100.000	11886	120.000	11887	110.000	11888	120.000	11889	110.000
11890	100.000	11891	110.000	11892	100.000	11893	100.000	11894	100.000	11895	150.000	11896	100.000	11897	110.000	11898	100.000	11899	110.000
95500	**2.100.000**	**95501**	**80.000.000**	**95502**	**2.100.000**	95503	100.000	95504	100.000	95505	100.000	95506	100.000	95507	110.000	95508	100.000	95509	110.000
95510	100.000	95511	110.000	95512	100.000	95513	100.000	95514	120.000	95515	100.000	95516	100.000	95517	110.000	95518	100.000	95519	110.000
95520	100.000	95521	110.000	95522	100.000	95523	100.000	95524	100.000	95525	100.000	95526	100.000	95527	110.000	95528	100.000	95529	110.000
95530	100.000	95531	110.000	95532	100.000	95533	100.000	95534	100.000	95535	100.000	95536	100.000	95537	110.000	95538	100.000	95539	110.000
95540	100.000	95541	110.000	95542	100.000	95543	100.000	95544	100.000	95545	100.000	95546	100.000	95547	110.000	95548	100.000	95549	110.000
95550	100.000	95551	110.000	95552	100.000	95553	100.000	95554	100.000	95555	100.000	95556	100.000	95557	110.000	95558	100.000	95559	110.000
95560	100.000	95561	110.000	95562	100.000	95563	100.000	95564	100.000	95565	100.000	95566	100.000	95567	110.000	95568	100.000	95569	110.000
95570	100.000	95571	110.000	95572	100.000	95573	100.000	95574	100.000	95575	100.000	95576	100.000	95577	110.000	95578	100.000	95579	110.000
95580	100.000	95581	110.000	95582	100.000	95583	100.000	95584	100.000	95585	100.000	95586	120.000	95587	110.000	95588	120.000	95589	110.000
95590	100.000	95591	110.000	95592	100.000	95593	100.000	95594	100.000	95595	100.000	95596	100.000	95597	110.000	95598	100.000	95599	110.000
Terminaciones		**Terminaciones**				**Terminaciones**		**Terminaciones**		**Terminaciones**		**Terminaciones**		**Terminaciones**		**Terminaciones**		**Terminaciones**	
110	50.000	251	60.000			133	50.000	3754	250.000	895	50.000	9396	250.000	3197	260.000	0218	250.000	259	60.000
		501	160.000			333	50.000	344	50.000			86	20.000	247	60.000	358	50.000	799	60.000
		731	60.000			863	50.000	604	50.000					7	10.000	418	50.000	9	10.000
		01	60.000			973	50.000	14	20.000							88	20.000		
		1	10.000																

ESTE SORTEO ADJUDICA 3.584.100 DECIMOS PREMIADOS POR UN IMPORTE TOTAL DE 7.000.000.000 DE PESETAS

	FRACCION	SERIE	PREMIO ACUMULADO	POBLACION
PREMIO ESPECIAL 492.000.000 Ptas. Núm. 95501 PRIMER PREMIO	9.ª	8.ª	500.000.000	INVENDIDO

	FRACCION	SERIE	PREMIO ACUMULADO	POBLACION
PREMIO ESPECIAL 198.000.000 Ptas. Núm. 11829 SEGUNDO PREMIO	8.ª	4.ª	200.001.000	VALENCIA

Camino a la rentabilidad

Compre una vivienda en TORREVIEJA y cada quince días, Caja de Inversiones del Mediterráneo; pone a su disposición un autobús para seguir de cerca el crecimiento de su inversión. Ahora C I M es más rentable, más segura y está más cerca.

Cim

CAJA DE INVERSIONES DEL MEDITERRANEO, S.A.

INFORMESE EN NUESTRAS DELEGACIONES DE:

BURGOS - C/ Vitoria, 37 - 39 Bajo - Frt. Villa Pilar - Telf. (947) 27 21 54
GIJON - C/ Alonso de Ojeda, 12 - 2º E - Telf. (985) 15 07 10
OVIEDO - C/ Uria, 44 - 3º D
PAMPLONA - C/ Plz. del Castillo, 38 - 1º C - Ofc. 6 - Telf. (948) 22 92 03
BILBAO - Gregorio de la Revilla, 11 - Telf. (94) 441 90 54
VIZCAYA - C/ Juan de Nandiz, 33 - Telf. (94) 688 46 73 (BERMEO)
LEON - C/ Burgo Nuevo, 4 - Telf. (987) 21 38 18
VALLADOLID - C/ Tudela, 15 - 1º Plta. - Telf. (983) 30 64 56
SALAMANCA - C/ Zamora, 56 - 1º A - Telf. (923) 21 51 11
Y 34 OFICINAS ASOCIADAS EN EUROPA

La Inversion Segura

OFICINA CENTRAL TORREVIEJA - Avda. de las Habaneras, 112. Telf. (96) 5715603

CANTIDADES ENTREGADAS A CUENTA AVALADAS POR CREDITO Y CAUCION

HOTEL RICE

EL LUGAR PERFECTO PARA:
COMUNIONES
BANQUETES
BODAS
A PRECIO JUSTO

A. REYES CATOLICOS, 30
☎ 22 23 00
BURGOS

M.C.D 2018

Ecologistas y ultraderechistas, incógnitas para la jornada electoral de hoy en Francia

París (Efe).—La presencia de candidatos ecologistas y de la extrema derecha en la segunda vuelta de las elecciones municipales, que se celebran hoy en Francia, crea incertidumbre sobre el resultado de los comicios, tras una primera ronda marcada por una abstención record.

La decisión de los ecologistas y de los ultraderechistas de mantener sus respectivas listas en las ciudades y pueblos, donde lograron más del 10 por ciento de sufragios el domingo pasado, ha convertido el tradicional duelo izquierda-derecha para la conquista de ayuntamientos en una nueva batalla, con participación de tres, e incluso a veces cuatro, luchadores.

La situación, inédita en ese tipo de elecciones, ha sembrado el desconcierto en las grandes formaciones políticas ya que, pese a la casi total unidad en el seno de cada una de las dos familias políticas tradicionales, la izquierda y la derecha, se debe contar en numerosas ciudades con la presencia de las listas ecologistas y ultraderechistas para determinar los resultados.

Unas treinta grandes ciudades de más de 100.000 habitantes pueden aún cambiar de color político en la segunda vuelta electoral, y otras nueve lo hicieron en la primera: cinco en favor de los socialistas y cuatro para la derecha.

Como en la primera vuelta quedó atribuido un 80 por ciento de las sedes de consejos municipales, los electores deberán elegir hoy al 20 por ciento restante, es decir, 93.671 concejales correspondientes a unas 1.000 ciudades y pueblos.

Si bien los habitantes de las tres principales ciudades de Francia, París, Lyon y Marsella, están también convocados para la segunda vuelta, los resultados de las respectivas batallas para estos ayuntamientos parecen ya totalmente seguros.

En Lyon, el conservador Michel Noir, que derrotó al liberal Francisque Collomb, alcalde de la ciudad, en la primera vuelta, pero acordó la fusión de su lista con la de su ex-rival para vencer en la segunda ronda, se convertirá sin ninguna duda hoy en nuevo alcalde de la ciudad.

En Marsella, pese al mantenimiento del candidato oficial del partido socialista Michel Pezet, el alcalde disidente Robert Vigouroux debería mantenerse sin problemas en su cargo de titular del ayuntamiento. El ex-primer ministro conservador Jacques Chirac tiene también asegurada la alcaldía de París, de la que es titular desde 1977.

Chirac, lanzado

La única incógnita respecto a esos tres casos reside en la amplitud de la victoria de cada uno de los favoritos, sobre todo en el caso de Jacques Chirac en París. En las últimas municipales, en 1983, el líder conservador logró conquistar los 20 distritos de la capital.

En la primera vuelta, el domingo pasado, consiguió la adhesión por mayoría absoluta en 13 distritos y, según los resultados de la primera ronda, no debería encontrar problemas en 6 de 7 distritos pendientes de votación.

El único obstáculo que podría impedir un nuevo record de Jacques Chirac se encuentra en el distrito 20 de la capital francesa, donde el líder ultraderechista Jean Marie Le Pen logró el pasado domingo un 15 por ciento de votos.

Al igual que los demás candidatos del Frente Nacional, Le Pen decidió mantenerse en la segunda vuelta, ya que había obtenido más del necesario 10 por ciento en la primera ronda y la derecha institucional se negó a un acuerdo con los ultraderechistas. Los Verdes estarán en 16 ciudades, tras haber rechazado la propuesta de un acuerdo global con los socialistas, con quien van unidos en Lille y en Talence.

La mayoría albanesa vuelve a paralizar Kosovo

Pristina, (Yugoslavia) (Efe).—La vida económica de Kosovo ha vuelto a paralizarse, según afirmó Radmilo Bogdanovic, jefe de policía de Servia, república yugoslava a la que pertenece aquella Región Autónoma, en la que conviven 1.700.000 albaneses con 200.000 eslavos.

Funcionarios comunistas kosovares han pedido a los medios de difusión que contribuyan «a la concordia étnica de la Región y se abstengan de textos sensacionalistas no respaldados por los hechos». Se critica especialmente la revista croata «Danas», que prevé días «al rojo vivo», en torno a la votación de las enmiendas constitucionales el día 24.

La República de Servia quiere obtener el viernes próximo el apoyo de los diputados albaneses para transferir a Belgrado (capital federal y de Servia) parcelas autonómicas kosovares de administración de Justicia, Defensa, relaciones exteriores y policía autónoma.

Servia ha conseguido para ello el apoyo de las otras cinco repúblicas federadas yugoslavas pero necesita el de Kosovo, cuyos diputados autonómicos pueden vetar la transferencia. Afirma Belgrado que sin esas atribuciones sobre su Región autónoma, Servia es un Estado anquilosado.

Consideran los observadores que se trata de revisar la política autonómica del presidente Tito, que concedió en 1974 una fuerte autonomía a los albaneses, que no son eslavos, sin llegar a otorgarles la república en un país que se define como Yugoslavia (Sur-Eslavia).

La revista contestataria «Mladina», órgano de la Juventud de Eslovenia, afirma en su último número que los agentes de la UDB yugoslava están tratando de persuadir a los diputados albaneses para que le devuelvan a Servia las transferencias que perdió con los cambios constitucionales de 1974.

Las autoridades no se deciden a aplicar contra los mineros albaneses una ley de «Trabajo Obligatorio», que prevé penas de prisión para quienes paralicen sectores vitales de la producción en tiempo de guerra, amenaza bélica o circunstancias especiales. Dicha Ley lleva ya días en vigor en vigor en 25 empresas importantes de Pristina, la capital, y ha movilizado a 17.000 trabajadores.

La Secretaría de Información de Kosovo informa de que los picadores albaneses de la mina de plomo argentífero de Stari Trg (cuenca de Trepca), han recibido ya la notificación de que el lunes tienen que estar en sus puestos de trabajo, tras un mes de huelga.

Aunque se afirma que el lunes podría reanudarse el trabajo en dichos pozos, un funcionario local advirtió el jueves por televisión de las consecuencias negativas que podría tener la utilización de la fuerza contra la protesta pasiva de la población, dado que casi todos los hogares albaneses tienen armas.

Después de las noticias llegadas de USA

El Retinol contra las arrugas

Confirmada su eficacia

MADRID, 17.03.89 - Todavia no han dejado de llegar noticias de Estados Unidos sobre los efectos antiarrugas del ácido transretinóico, y sin embargo, cada vez cobra mayor actualidad el dato de que una empresa multinacional, de cosméticos específicos para farmacias, haya utilizado y experimentado ya el retinol como principio activo de un cosmético antiarrugas. Dos años de investigaciones sobre seres humanos, efectuados en la Clínica de Dermatología Experimental de Hamburgo, en Alemania, han demostrado que el retinol contenido en esta crema reduce visiblemente el número y la profundidad de las arrugas. Después de tanta polémica organizada alrededor del ácido transretinóico, es bueno precisar que: el retinol, aunque pertenece a la misma familia de los retinoides, es un alcohol y no un ácido. Por eso, el retinol se utiliza en cosmética, mientras que el uso del ácido transretinóico es farmaceútico y puede causar enrojecimiento e irritaciones en la piel.

Lo que de común tienen estas dos sustancias mencionadas, es la visible y marcada eficacia en reducir las arrugas. Las prueba antes citadas lo han demostrado sobre personas de ambos sexos y de edades comprendidas entre 42 y 74 años. La crema con retinol al 0,034%, de venta en las farmacias españolas, se comercializa bajo el nombre de Anti-Age Retard y está elaborada por la multinacional Korff.

Se presenta en tres versiones, según la edad: para pieles de 25 a 35 años, de 35 a 45 y de 45 en adelante.

TE INVITAMOS A VIAJAR CON NOSOTROS A AMSTERDAM...

PARA CELEBRAR EL 20 ANIVERSARIO DE DOROTHY AND PETER

¡Visítanos en PLAZA ESPAÑA, 16!... ¡Te informaremos!
¡Atrévete a vestir bien... tus amigos te lo agradecerán!

NUEVA DELEGACION EN BURGOS DE AUTOMATISMOS INDUSTRIALES

Bi-YAK, S.A.

NEUMATICA - HIDRAULICA - ELECTRONICA

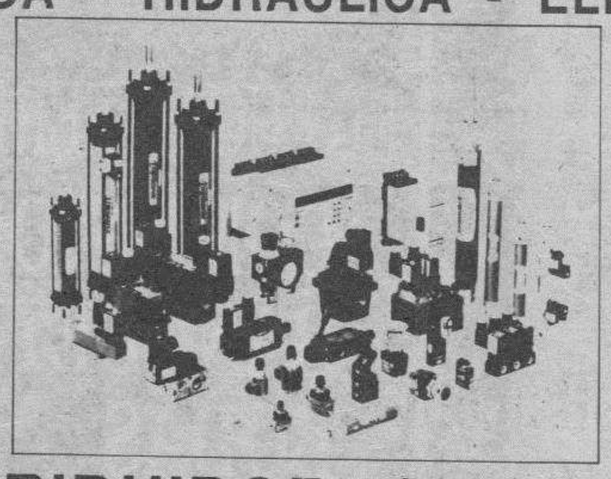

DISTRIBUIDOR OFICIAL DE:

JOUCOMATIC

RACORERIA Y VALVULERIA

STAUFF

VOSS

DUPLOMATIC IBERICA

OWATONNA TOOL COMPANY

legris

C/. Del Carmen
Padre Silverio, 3
Tel. 268553 - Fax. 268627

El 'Discovery' regresa a la tierra, sin ningún problema

Base de Edwards (EE.UU.) (Efe).—El transbordador espacial norteamericano «Discovery» regresó ayer a la Tierra sin ningún problema después de haber cumplido su misión y ante más de 300.000 espectadores.

El veterano astronauta, Michael Coats, de 43 años de edad, pilotó ayer la nave en la pista de la base a las 6,36 hora local (14,00 gmt), tras haber permanecido cinco días en el espacio. El «Discovery», de 97 toneladas de peso, ha recorrido 3.000 kilómetros y su tripulación, de cinco personas, colocó en órbita un satélite de comunicaciones de la NASA valorado en 100 millones de dólares y realizó varios experimentos con animales.

La policía calcula que cerca de 300.000 personas y más de 90.000 vehículos se acumularon en los alrededores de la base para presenciar el descenso y aterrizaje de la nave. Frank Culbertson, del centro de control de la base, dijo que el aterrizaje había sido perfecto y que el transbordador se detuvo justamente en el medio de la pista.

«Es un aterrizaje para estar orgullo. Un perfecto comienzo para 1989», subrayó Culbertson. La falta de viento impidió a la NASA intentar el aterrizaje en el desierto de Mojave (California), en lugar de en esta pista dura, con el objetivo de probar los nuevos frenos del transbordador, rediseñados en los últimos meses.

La misión del «Discovery», la vigésimo octava del programa de naves reutilizables estadounidenses, es la primera de los siete lanzamientos previstos por la NASA para este año y el tercero después de la tragedia del «Challenger» de 1986. El próximo lanzamiento está previsto para el próximo 28 de abril.

Durante su estancia en el espacio, el «Discovery» puso en órbita un satélite de comunicaciones que permitirá a la NASA mantener contacto telefónico y electrónico con los transbordadores espaciales durante el 87 por ciento del tiempo que permanezcan en el espacio.

El satélite, situado geoestacionariamente sobre Brasil, sustituye a uno desplegado defectuosamente en 1983 y estará en contacto permanente con otro localizado sobre Hawai. Su capacidad de transmisión es tan grande y rápida que puede enviar 20 volúmenes de una enciclopedia en un segundo.

Asímismo, los cinco astronautas de la nave realizaron diversos experimentos con cuatro ratas y 32 embriones de pollo, además de otros sobre cristalización de proteínas y de prueba de un prototipo de radiador que serviría para una estación permanente.

M.C.D 2018

La guerrilla salvadoreña paraliza el país la víspera de las elecciones presidenciales

En una demostración de fuerza que el Gobierno no ha logrado contrarrestar, la guerrilla salvadoreña dejó paralizado virtualmente ayer el país, a 24 horas de las elecciones.

Según la Comisión Hidroeléctrica del Río Lempa, el déficit en el suministro de energía había alcanzado el 80 por ciento, después de que los guerrilleros inutilizaran por lo menos nueve líneas de transmisión. El organismo encargado de acueductos y alcantarillados (ANDA) informó por su parte que el abastecimiento de agua potable había descendido en un 60 por ciento.

Las Fuerzas Armadas y la Policía, manifestaron a su vez que el transporte público dejó de funcionar un 95 por ciento y el interdepartameto en su totalidad. En la capital permanecían abiertas sólo dos de las 45 gasolineras y bajo fuerte custodia militar. El presidente José Napoleón Duarte ha advertido que un triunfo de la ultraderecha en las elecciones del domingo representaría un peligro para la democracia, solicitando a la administración Bush que condicione la ayuda norteamericana.

El presidente Bush manifestó que ha enviado a El Salvador un grupo de 20 observadores, integrado por miembros del Congreso, funcionarios estatales y municipales y ciudadanos privados. El FMLN ha exhortado al pueblo salvadoreño a boicotear las elecciones, tras el colapso de las conversaciones que venía manteniendo con representantes de los partidos políticos.

Los rebeldes, que desde hace nueve años vienen combatiendo al Gobierno respaldado por EE.UU., habían prometido tomar parte en los comicios, a cambio de que éstos fueran postergados hasta el 15 de septiembre. El FMLN ha amenazado con atacar hoy los lugares de votación.

Un funcionario gubernamental manifestó que la paralización del transporte no ha afectado el envío de las 6.351 urnas a los 262 distritos electorales. "Por lo que sé, todas las urnas han sido distribuídas sin encidentes", manifestó el funcionario. Alrededor de 1.800.000 salvadoreños están habilitados para ejercer el derecho al sufragio, pero fuentes diplomáticas y otros observadores opinan que la concurrencia a las urnas se verá considerablemente reducida debido al paro y a la amenaza del FMLN de atacar los lugares de votación.

Según las encuestas de opinión pública, Alfredo Cristiani, candidato de la Alianza Republicana Nacionalista (ARENA) de tendencia ultraderechista, logrará derrotar a Fidel Chávez Mena, del partido Demócrata Cristiano (oficialista) y a Guillermo Ungo, de Convergencia Democrática, la coalición izquierdista que el FMLN había prometido apoyar en caso de haberse postergado los comicios.

Sin embargo, a menos que el ganador consiga más del 50 por ciento de los sufragios, los dos candidatos más votados tendrán que ir a una segunda vuelta electoral. El Ministerio del Interior manifestó que una ambulancia de la Cruz Roja había sido atacada el jueves por elementos rebeldes con fuego de ametralladoras, hiriendo al conductor del vehículo.

El presidente Duarte, al regreso de EE.UU. donde recibió tratamiento médico. Archivo.

Según la información oficial, el hecho se produjo en el pueblo de Soyapango, a unos 15 kilómetros al norte de San Salvador. Veinticuatro horas más tarde, presuntos guerrilleros urbanos arrojaron una bomba contra una minifurgoneta de propiedad privada, que circulaba por la capital, hiriendo a cuatro personas.

También se ha informado que los rebeldes atacaron por lo menos dos guarniciones militares, en las colinas situadas al este de San Salvador, pero las Fuerzas Armadas declinaron confirmar la noticia. El Gobierno advirtió el jueves a los medios de información que se abstengan de divulgar declaraciones u otras noticias rebeldes que tengan por objeto perturbar el desarrollo de los comicios.

En Washington, el Departamento de Estado ha anunciado un aumento en el suministro de armas de manufactura cubana a los rebeldes del FMLN. El portavoz del Departamento, Charles Redman, dijo que, "existen pruebas de que, en los últimos meses, el FMLN ha recibido cargamentos de armas".

Cristiani, Chávez y Ungo, los tres candidatos

San Salvador (UPI).—Según las encuestas de opinión pública, Alfredo Cristiani Burkard es el favorito para ganar las elecciones de hoy. Cristiani, de 40 años de edad, es el candidato de la ultraderechista Alianza Republicana Nacionalista. Pertenece a una familia adinerada, que hizo su fortuna en la producción y exportación de café, principal fuente de divisas del país.

Está casado con Margarita Llach, cuñada del actual ministro de Defensa y es hija de uno de los terratenientes más acaudalados del país. ARENA ha sido calificado por sus opositores como "el partido de la oligarquía". Cristiani se graduó como administrador de empresas en la Universidad de Georgetown, Washington.

El presidente de la Cooperativa Algodonera, de la Asociación de Productores y Exportadores de Café, de la empresa Seguros e Inversiones y ocupa además varios cargos dirigentes dentro del sector cafetero. Aunque dice no saber cómo fue que se originó su candidatura, asegura estar dispuesto a reactivar la economía nacional.

Su actividad política había sido escasa hasta el momento, habiendo iniciado su carrera dentro del Partido como director del Consejo Ejecutivo Nacional, siendo electo diputado suplente por el departamento de San Salvador en 1985 y titular tres años más tarde.

El excanciller Fidel Chávez Mena, candidato presidencial de la Democracia Cristiana, actualmente en el Gobierno, parece ser el "favorito" de EE.UU., según la opinión de algunos observadores. Graduado como abogado en la Facultad de Derecho de la Universidad de El Salvador, cursó estudios sobre Desarrollo y Planificación Económica en Santiago de Chile y efectuó cursos de Administración de Empresas en Managua.

Asimismo estudió Sociología Política y Organización Municipal en Venezuela. Chávez Mena es catedrático de la Universidad de El Salvador y de la Universidad Centroamericana José Simeón Cañas, los dos principales centros de estudios del país. Su actividad política ha sido muy amplia, habiéndola iniciado en la Asociación General de Estudiantes Universitarios, formando parte luego del grupo que fundó la Democracia Cristiana.

Guillermo Ungo, el candidato de la izquierda, de Convergencia Democrática, encabeza también una agrupación aliada políticamente a los guerrilleros. Doctorado en derecho por la Universidad de El Salvador, ha sido profesor de Derecho Administrativo y director del Instituto de Investigaciones Sociales de la Universidad Centroamericana.

Fue miembro del Consejo Central de Elecciones de 1960 a 1961 y candidato a la Vicepresidencia en 1972 por la Coalición Nacional Opositora. De 1979 a 1980, Ungo fue miembro de la Junta Revolucionaria de Gobierno, vicepresidente de la Internacional Socialista y secretario general del Movimiento Nacional Revolucionario.

El candidato de la izquierda es también presidente del Frente Democrático Revolucionario, aliado político del Frente Farabundo Martí para la Liberación Nacional. Ungo, de 60 años de edad, regresó al país, al cabo de un exilio de ocho años, dentro del marco de los Acuerdos de Esquipulas II, suscritos por los cinco presidentes centroamericanos en agosto de 1987.

PARA VITORIA, SE NECESITA
ENCARGADO PARA PASTELERIA ARTESANA
Se exige conocimiento exhaustivo del oficio. Condiciones inmejorables. Incluída vivienda.
Interesados llamar al (945) 13 03 40

SAN JOSE
Celebre esta fiesta con las virutas del Santo y las especialidades de este día.
De CONFITERIAS LOSTE

SI TIENE UN VIDEO-CLUB O PIENSA MONTARLO...
¡¡HAGANOS TRABAJAR!!
NOSOTROS VAMOS DE CINE
Información en el apartado 530
SALAMANCA

PANADERO
SE NECESITA
Con experiencia. Para trabajos en Vitoria.
Interesados llamar al (945) 28 00 11, de 5,30, a 7,30 tarde

CARRETERA DE ARCOS
16 Viviendas en construcción
con plaza de garaje y trastero
(APARTE) Vendo plazas de garaje en Nave
MAS 400 m² de nave de 6 metros de altura, DIVISIBLES
INFORMA Y VENDE:
ORTEGA
Agencia de la Propiedad Inmobiliaria
Vitoria, 23, 4.° B. Telf. 26 24 26

DELINEANTES PROYECTISTAS MECANICOS
Necesita empresa multinacional para Valladolid, Salamanca y Madrid
Imprescindible **experiencia demostrada** para poder responsabilizarse de la ejecución de determinados proyectos, previo conocimiento de la persona y de sus amplios conocimientos en: Mecánica (utillaje), Neumática, Hidráulica y Manutención.
Remuneración a convenir: Mínimo 250.000 mensuales.
Se necesitan también:
DELINEANTES 1.ª Y 2.ª MECANICOS
Interesados envíen Curriculum-vitae, indicando teléfono de contacto, al Apartado de Correos n.° 3.349 de Madrid. (Ref.: DELINEANTES)

M.C.D 2018

Jerusalén no celebrará la procesión de Ramos

Jerusalén (Efe).—La tradicional procesión que se celebra el Domingo de Ramos desde el Monte de los Olivos hasta Jerusalén, en recuerdo de la entrada de Jesús en la Ciudad Santa antes de su pasión, no se celebrará hoy con la solemnidad acostumbrada en otras ocasiones, debido a la 'Intifada'.

«La situación no lo permite, no hay seguridad, pueden caer piedras, haber alteraciones o cualquier cosa», dijo ayer a Efe un franciscano en Jerusalén. Sin embargo, los franciscanos, que custodian los santos lugares, harán hoy una procesión no oficial, fundamentalmente para no perder los derechos establecidos en el «status quo» fijado por las autoridades otomanas en 1757.

Esta procesión, que presidirá el custodio de Tierra Santa, padre Carlos Chequitelli, no contará con la presencia de organizaciones palestinas como los «boy scaut» ni se han cursado invitaciones, por lo que tampoco participarán en lugar destacado, como es habitual, los cónsules de los cuatro «países católicos», España, Italia, Bélgica y Francia.

Es una procesión en la que participan miles de cristianos locales y peregrinos llegados de todo el mundo para vivir la Semana Santa en los lugares donde ocurrió la pasión de Jesús. Como es habitual, los franciscanos iniciarán su desfile hoy desde la iglesia de Betfage, una aldea árabe situada en la parte oriental del Monte de los Olivos.

El templo está construido sobre una gran roca, que ocupa la parte izquierda de la nave, sobre la que se subió Jesús para montar más fácilmente el asno que le prepararon los discípulos para su entrada triunfal en Jerusalén, según afirma la tradición. Si en la procesión participan muchos fieles, terminará en la iglesia del Huerto del Olivos de Getsemaní, antes de cruzar el valle de Josafat y subir a Jerusalén.

Yeltsin rebate las acusaciones del PCUS y ataca al líder conservador Ligachov

Moscú (Efe).—El dirigente comunista contestatario, Boris Yeltsin, rebatió ayer las acusaciones formuladas contra él en el último pleno del comité central del Partido Comunista de la URSS (PCUS) y atacó al líder del ala conservadora, Yegor Ligachov, durante un mitin electoral en Moscú.

En un acto de la campaña celebrado en el extrarradio de Moscú, al aire libre en una calle cubierta de barro, Yeltsin reveló que 78 de los 300 miembros del Comité Central tacharon el nombre de Ligachov de las papeletas en la votación secreta celebrada el miércoles para elegir a los 100 diputados que la ley electoral otorga al PCUS, sin que sean sometidos a sufragio universal.

«Si hubiera habido 101 candidatos, Ligachov no habría sido elegido», aseguró Yeltsin entre los vítores de los miles de seguidores que se congregaron en el alejado lugar del mitin a pesar del viento frío y de la lluvia, que convirtió el lugar en un lodazal.

El comité central sólo designó a cien candidatos para «disputarse» cien escaños, rompiendo la recomendación emitida por la propia XIX conferencia del PCUS (como norma, habrá más de un candidato por escaño) y provocando el escepticismo popular sobre el carácter democrático de estas primeras elecciones «pluralistas» en la URSS.

Sobre un pequeño estrado de madera improvisado para la ocasión, Yeltsin aseguró que todo lo que hace y dice durante su campaña electoral está estrictamente dentro de la ley y que todas las acusaciones vertidas contra él sobre su supuesta desviación de la línea del partido no son más que «calumnias».

En el pleno del comité central dedicado a temas agrícolas y a la elección de los diputados del PCUS, un obrero llamado Tijomirov acusó a Yeltsin de burocratismo y de defender el pluripartidismo. El ex-jefe del partido en Moscú tuvo que defenderse, alegando que él sólo defendió que el pluripartidismo pudiera ser debatido en los medios de comunicación.

No obstante, el pleno decidió crear una comisión que investigará el presunto «desviacionismo» de Yeltsin, sin que se haya explicado por qué no se ocupa simplemente del tema la comisión de control permanente del PCUS.

El popular político -defenestrado de sus puestos en Moscú y en el politburó hace algo más de un año por criticar la lentitud de la «perestroika» (reestructuración) y enfrentarse con Ligachov- reveló ayer en el mitin que la comisión encargada de supervisar su rectitud comunista estará encabezada por Vadim Medvedev (responsable de ideología del PCUS) y Georgi Razumovsky.

A pesar de la amenaza que pende sobre él, que podría ser expulsado del partido, Yeltsin repitió ayer los lemas de su campaña que han atraído las simpatías de los soviéticos: acabar con los privilegios de los dirigentes y acelerar la «perestroika» con medidas radicales.

Medidas radicales

«Yo vivo muy bien sin las prebendas», proclamó Yeltsin ante su público entusiasta, que abarrotaba hasta los balcones de los edificios próximos, «y mi mujer va a las tiendas normales y sufre las mismas calamidades que las demás soviéticas». «¿Cuando se logrará hacer, por fin, algo completo y se acabará con las medidas parciales?», clamó el candidato en otra ocasión, arrancando ovaciones de sus seguidores.

Boris Yeltsin. Archivo

Sin embargo, a Yeltsin -vestido con un discreto abrigo gris- también se le plantearon por escrito preguntas provocadoras, que eran más bien acusaciones de ser una persona ambiciosa y diletante, como ha venido ocurriendo durante toda la campaña.

Pero esta vez el propio público desestimó esas críticas. «Hablemos sólo de lo que nos interesa», chillaba una mujer vestida pobremente. El entusiasmo que despierta Yeltsin entre los moscovitas es innegable: tratando de localizar el apartado lugar del mitin de ayer, al enterarse un taxista (que tampoco conocía la dirección) de que se trataba del mitin, exclamó sonriente: «No sé dónde es, pero sígame que nosotros también vamos hacia allí». El taxi estaba repleto de pasajeros.

Al concluir el mitin, en el que hubo un despliegue impresionante de policías y agentes del KGB (comité de seguridad del Estado) con «walkie-talkies», uno de los seguidores de Yeltsin leyó una carta dirigida al líder soviético, Mijail Gorbachov. En la carta, para la que se están recogiendo firmas, se protesta por la creación de la comisión investigadora del comité central.

Infantes de marina chilenos vigilan el embarque de «las uvas de la ira» a Europa y EE.UU.

Santiago de Chile (Efe).—Infantes de marina chilenos reforzaron ayer la vigilancia de las instalaciones portuarias al reanudarse el embarque de fruta de exportación, destinada a los mercados de Estados Unidos, Europa y Japón.

La medida, ordenada por el Gobierno del general Augusto Pinochet, se adoptó después de que Estados Unidos levantará el viernes una prohibición de cuatro días a la entrada en el país de fruta chilena, tras encontrarse dos granos de uva con cianuro.

Por otra parte, los exportadores locales firmaron acuerdos con entidades bancarias, por los que se prórroga hasta el 30 de junio próximo el vencimiento de los créditos concedidos al sector, como una forma de ayudar a éste a superar las consecuencias económicas del embargo.

Manuel Feliúu, presidente de la poderosa Confederación de la Producción y el Comercio, aseguró ayer que la suspensión de los envíos al exterior de fruta chilena significó una pérdida diaria de 40 millones de dólares.

Agregó que a ello se deben sumar los gastos y el tiempo que se tardará en recuperar la confianza de los consumidores de los países a los que el producto chileno ha llegado en la última década.

La decisión de incrementar la vigilancia en todas las etapas del proceso de recolección, selección y empaquetado de la fruta de exportación se puso en efecto para evitar posibles sabotajes, similares al descubierto en el puerto estadounidense de Filadelfia el lunes pasado.

Asímismo, las empresas del sector se han comprometido a uniformar a su personal y otorgarle tarjetas especiales de identificación. Enrique Bruzzone, presidente de la Asociación de Exportadores de Uva, calificó de «acertada» la decisión estadounidense de levantar la prohibición, pero dijo que «el daño ya hecho es irreparable y existen pérdidas».

Indicó que el próximo lunes se celebrará una subasta de fruta en el puerto holandés de Rotterdam, en la que se podrán evaluar las consecuencias de la crisis de confianza desatada contra los productos hortofrutícolas chilenos.

El Gobierno militar chileno, por su parte, anunció que se tramitará con «carácter urgente» un proyecto de ley, que permitirá a las autoridades adquirir parte de la producción exportable y conceder indemnizaciones a los productores agrícolas afectados por la restricción aplicada hasta ayer por Estados Unidos.

Despido de trabajadores

Dirigentes sindicales del sector denunciaron ayer a Efe el despido o suspensión de faenas de miles de trabajadores de la fruta y pidieron medidas especiales que «garanticen el pago de los salarios y beneficios a los afectados», así como su inmediata reincorporación laboral.

Alrededor de 500.000 personas trabajan en la industria de exportaciones hortofrutícolas en las temporadas de cosecha y procesamiento, que se encontraban en pleno desarrollo cuando la Casa Blanca anunció el cierre temporal de sus mercados a Chile.

El ministro del Interior chileno, Carlos Cáceres, dijo que el «gobierno tiene plena consciencia de que los chilenos hemos sufrido y tendremos que superar cuantiosas pérdidas». Anunció que las autoridades gubernamentales se harán cargo de desarrollar y financiar campañas publicitarias en el exterior, «a objeto de recuperar la posición comercial de estos productos en el mercado mundial».

Añadió que se implementarán de forma inmediata programas de empleo en las zonas más afectadas. Expresó el secretario de Estado que se han iniciado conversaciones con el Banco Mundial para obtener créditos que «permitan reestablecer la posición de nuestras reservas».

LABORMAN

RANK XEROX
necesita para Burgos y Provincia
2 VENDEDORES/AS
Ref. 439

Requerimos:
— Profesionales de la venta con experiencia en el sector, no imprescindible.
— Formación a nivel medio-superior.
— Hombre-mujer con don de gentes.
— Edad 25-35 años.
— Carnet de conducir y coche propio.

Ofrecemos:
— Integración en plantilla. Alta Seg. Social.
— Sueldo fijo más comisiones.
— Dietas y asignación por vehículo.
— Puesto con gran porvenir y desarrollo profesional.
— Formación y apoyo por parte de la empresa.

Interesados enviar curriculum manuscrito a:

GRUPO LABORMAN
C/ HEROS, 28-1.° DRCHA. (PLAZA JADO) TELF. 423 83 00 - 48009 BILBAO

EMPRESA CONSULTORA
precisa:
Para importantes obras en BILBAO
INGENIERO TECNICO DE OBRAS PUBLICAS
con 5 años de experiencia en Control y Dirección de Obras Públicas.
Interesados enviar C.V. a:
C/ Eduardo Coste, 14 - 3.°
48990 - LAS ARENAS (BILBAO)

Importante empresa multinacional de embalaje para la industria de la alimentación precisa cubrir la zona Norte:
VENDEDOR TECNICO
2.500.000/4.000.000

SE REQUIERE:
- Titulado técnico superior o medio (Ingeniero Técnico, Químico, Biólogo, etc.).
- Experiencia mínima de dos años como vendedor técnico.
- Se valorararán conocimientos de inglés.
- Dispuesto a vijar con frecuencia.
- Residencia en Burgos, Logroño o Vitoria.

SE OFRECE:
- Ingresos anuales entre 2.500.000/4.000.000 Ptas.
- Integración en empresa líder en el mercado.
- Cursos de formación a cargo de la compañía.
- Dietas y coche de la empresa opcional.
- Buenos complementos sociales.

Las personas interesadas que reúnan los requisitos exigidos deberán enviar su historial profesional commpleto, indicando teléfono de contacto, a la Ref. 450 de:

M.C. ASOCIADOS
CAPITAN ARENAS, 25, Pral. 1.ª
08034 BARCELONA

M.C.D 2018

ASÍ ES NUESTRO SÍMBOLO.

ASÍ ES NUESTRO SERVICIO

"laCaixa"
CAJA DE PENSIONES

Así es nuestro símbolo: una estrella que conduce al futuro y transmite nuestro espíritu de modernidad. Una imagen que está a la altura de la calidad e innovación de lo que representa.
Así es nuestro servicio: visión de futuro, creación constante de nuevos productos, una experiencia de 85 años y la atención más personalizada que reciben nuestros clientes. Resultado de la formación de los profesionales que atienden las más de 1500 oficinas de "la Caixa".
En cuestión de servicios, es prudente elegir cinco estrellas.

GGK

M.C.D 2018

Nacional

Detenidos dos iraníes que falsificaban pasaportes

Madrid (Efe).— Dos iraníes han sido detenidos en Madrid acusados de falsificar pasaportes, que posteriomente vendían a compatriotas suyos a un millón de pesetas cada uno, informó la Jefatura Superior de Policía.

En la residencia de los dos detenidos, que responden a las iniciales M.A.P. de 27 años, y F.A.Z.A. de 22 años, se localizaron 70 pasaportes españoles y de otros países europeos y americanos, así como útiles para la falsificación.

Las investigaciones comenzaron hace dos meses, después de detectarse en el aeropuerto de Barajas con cierta frecuencia el tránsito de ciudadanos iraníes provistos de pasaportes de las más variadas nacionalidades, fundamentalmente europeas.

Al mismo tiempo se registró un aumento de las denuncias de sustraciones de este tipo de documento en Madrid y Barcelona.

El grupo especializado en delincuencia internacional de la Jefatura Superior de Policía de Madrid averiguó que una parte de los pasaportes, hurtados por el procedimiento del descuido, iba a parar a dos personas de origen iraní, una de las cuales, M.A.P., ya había sido detenida por delitos similares.

Los detenidos compraban los pasaportes a carteristas y descuideros, a los que pagaban entre 10.000 y 12.000 pesetas por cada uno.

Para documentar a un compatriota, éste debía enviar a Madrid desde su país de origen o desde el que se encontrara un juego de fotografías y 700 dólares, más de ochenta mil pesetas.

El resto del dinero, hasta completar los 10.000 dólares, más de un millón de pesetas, les era entregado a los detenidos cuando el interesado partía con el pasaporte falso y el billete de avión hacia el lugar de destino elegido, generalmente Canadá.

A simple vista, según la Policía, era difícil detectar la manipulación en el pasaporte ya que habían conseguido reconstruir a la perfección el sello en seco que se sitúa parcialmente sobre la fotografía.

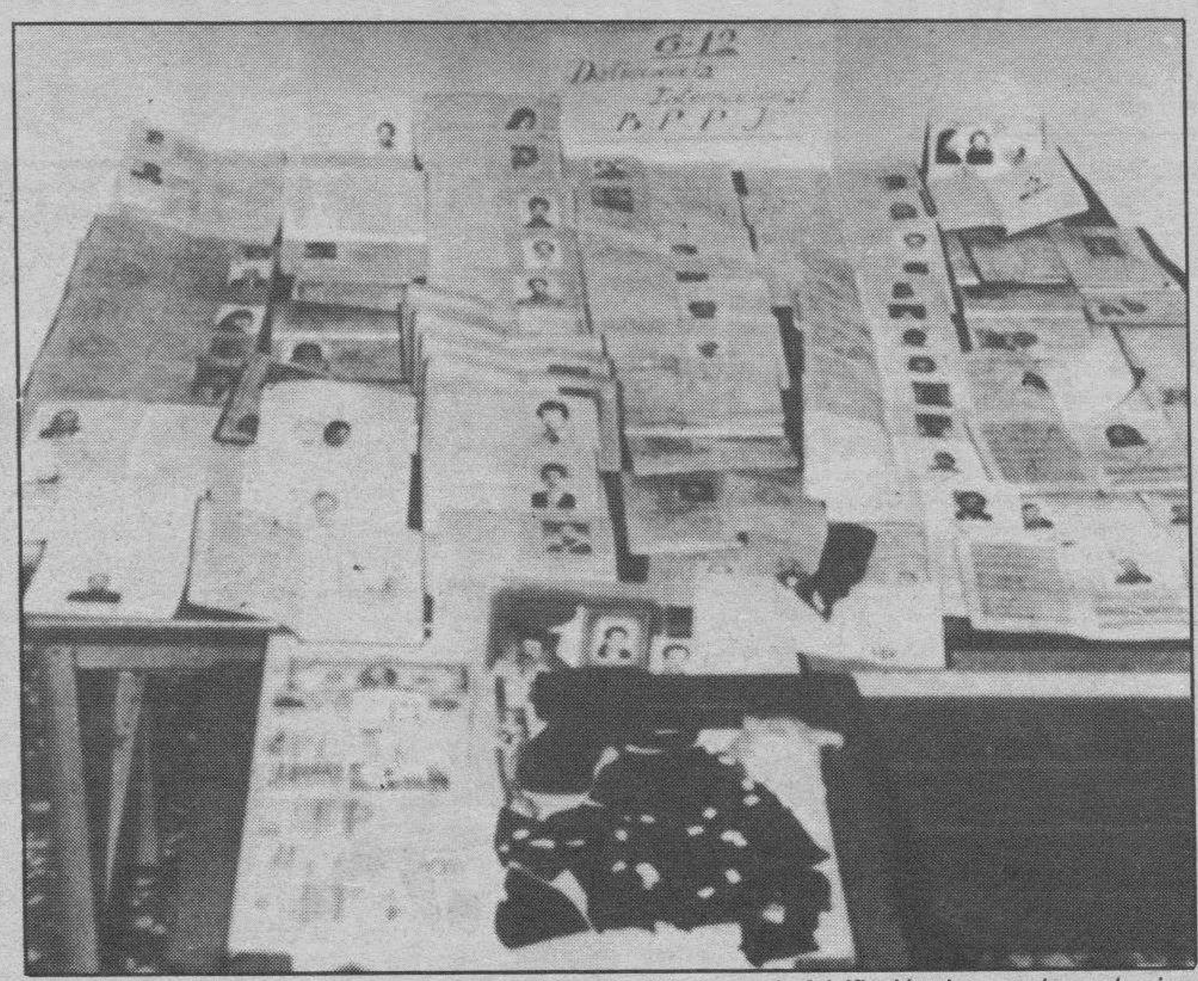

Pasaportes españoles y de otros países, así como útiles para la falsifiación, incautados a dos iraníes. Efe

Joven muerto por sobredosis en León

León (Efe). —Adolfo Albenar Nieto, de 24 años, ha sido encontrado muerto, presumiblemente por sobredosis de heroína, en las proximidades del grupo minero Carrasconte, de la Minero Siderúrgica de Ponferrada (MSP), en Villaseca de Laciana.

El cuerpo del joven fue encontrado con una jeringuilla clavada en el antebrazo izquierdo. Las mismas fuentes indicaron que presumiblemente la muerte le sobrevino a Adolfo Albenar Nieto tras inyectarse heroína y como consecuencia de una sobredosis.

Una niña, posiblemente secuestrada por su padre

Sabadell (Efe).— Silvia Rosson, madre de la niña de seis años Neus Oliver, que desapareció el viernes en Sabadell, dijo que la familia no tiene ninguna noticia sobre el posible paradero de la pequeña.

Neus Oliver Rosson, nieta del ex-presidente del C.D Sabadell, Ricard Rosson, desapareció el viernes cuando salió del colegio San Nicolau de Sabadell en compañía de una joven de 24 años llamada María del Mar que, con documentación falsa, trabajaba en el centro como monitora.

La madre de la niña, que presentó una denuncia en el juzgado número 3 de Sabadell por la desapación de su hija, responsabiliza a su marido, del que está separada, del posible secuestro de Neus.

Tiroteo con la Policía

Zaragoza (Efe).— Un individuo resultó herido de bala en un tiroteo con dos miembros del Cuerpo Nacional de Policía en el área de servicio de Sobradiel, de la autopista A-68, Bilbao-Zaragoza, cerca de la capital aragonesa.

Según la delegación del Gobierno en Aragón, los hechos se produjeron a las 3 horas de ayer, cuando los policías, que viajaban en un autocar procedente de Bilbao, observaron en la cafetería del área que Francisco Arrabal Pérez, ocupante también del citado vehículo, presentaba los «síntomas típicos de un drogadicto».

Francisco Arrabal se trasladó al baño con una cucharilla y limón, y al ser sorprendido por los dos policías realizó un disparo, que le permitió escapar fuera de la cafetería.

En la huída, disparó nuevamente sobre los policías, que repelieron la agresión produciéndole una herida «limpia» en una pierna, por lo que fue trasladado al hospital Miguel Servet de Zaragoza.

Internacional

Operación conjunta de las policías italiana y española

Nápoles (Efe).— Una banda dedicada al tráfico internacional de hachís marroquí entre España e Italia ha sido desarticulada gracias a una operación conjunta de las policías de ambos países.

La policía ha arrestado a viente personas presuntamente relacionadas con esta banda de traficantes, ha emitido órdenes de busca y captura contra otras cuatro y ha incautado un total de 76 kilogramos de hachís de gran calidad, destinados a nutrir el mercado de la provincia de Nápoles.

Las investigaciones policiales comenzaron en noviembre del pasado año a raíz de la detención que practicó la Guardia Civil española, en el paso fronterizo hispano-francés de La Junquera, de un hombre de nacionalidad alemana.

Bernard Muller, de 33 años, ocultaba en su vehículo un total de 70 kilogramos de hachís que, según todos los indicios, iban destinados al mercado italiano.

Otro de los «correos» de la organización, Antonio Amabile, de 44 años fue detenido el pasado miércoles en el paso fronterizo italofrancés de Ventimiglia cuando transportaba 6,250 kilos de hachís en su automóvil.

Al parecer, los dos responsables máximos de esta organización son Mario Venerudo, de 38 años, y Rosario Orfeo, de 29, ambos ligados a uno de los jefes de la mafia napolitana, Lorenzo Nuvoletta.

Veintitrés desaparecidos en un naufragio

Yakarta (Efe).— Al menos 5 personas se han ahogado y otras 23 han desaparecido al hundirse un barco, que realizaba un crucero de placer con unos 40 pasajeros a bordo en las proximidades de la costa de la Isla Sulawesi (Sur de Indonesia), informó el diario Suara Pembaruan.

El diario afirma que el barco de recreo, con una capacidad para 20 pasajeros, iba sobrecargado cuando se hundió el viernes por la tarde a unos cinco kilómetros de la costa.

Accidente de un DC-9 cargado de explosivos

Fort Worth (Texas, EE. UU.) (Efe) —Un avión DC-9, cargado con explosivos para el ejército, despegó con la puerta del compartimento de carga abierta y al intentar regresar a tierra se estrelló, causando dos muertos.

Mark Webb, portavoz de la base aérea de Carswell, informó que el accidente se produjo cuando el piloto del avión intentó dar la vuelta y regresar a la pista para realizar un aterrizaje de emergencia, cosa que no logró.

Webb dijo que los dos ocupantes del avión fallecieron. Los dos trabajaban para una empresa privada que había sido contratada por el Pentágono.

Roban dos millones de dólares en joyas

París (Efe)- Una pareja de millonarios estadounidenses fueron víctimas de un robo de joyas valoradas en dos millones de dólares realizado por cinco delincuentes que les atacaron en su domicilio parisiense.

Cinco hombres entraron en el domicilio de Morgan y Jane Reynolds, quienes permanecieron atados y amordazados durante varias horas.

Restos de la torre *de la catedral de Pavía caída sobre la plaza de la ciudad. El edificio, de 78 metros de altura y construído hace 900 años, se vino abajo y causó la muerte de dos persoonas; 25 resultaron heridas. AP-Efe*

TORRES MARINERAS
1.ª y 2.ª línea de Mar
2-3-4 dormitorios, 2 baños,
Parking y jardín privado.
ESTILO UNICO Y DIFERENTE
AUTOPISTA SALIDA 31
2 KM.
3 KM.
N 340
Restaurante EL PATI
AV. DE LA PLAYA
C. GIRONA ← C. DE LUZ
TORRES MARINERAS
URB. MARISOL
URB. COSTA DORADA
INFORMACION
ROC DE SAN CAYETANO
Mar Mediterraneo
INFORMACION: Av. de la Playa, 7
RODA DE BERA Tel. (977) 80 20 24

ATENCION
SI PIENSA ABRIR UN VIDEO CLUB O YA TIENE UNO
UNASE AL GRUPO
RENTABILIDAD ASEGURADA
LAZOS VIDEO
J.J. Pérez del Molino, 12. Telf. 37 27 50
SANTANDER

ESTUDIANTE
¿QUIERES OBTENER MEJORES RESULTADOS EN EL ESTUDIO Y CON MENOR ESFUERZO?
• Mejora tu **MÉTODO** de estudio.
• Aprende a estudiar, de manera **EFICAZ.**
• Aprovecha **AHORA 2 Fines de Semana** para realizar el
CURSO PASCAL DE
TÉCNICAS DE ESTUDIO
Fechas: 8, 9, 15, 16 de Abril
Lugar: Colegio San Juan de la Cruz. C/ Valladolid, 3.
Teléfono: (947) 26 73 21
PASCAL INVESTIGACIÓN EDUCATIVA
Plazas Limitadas

M.C.D 2018

Ejemplo de financiación a dos años del modelo Polo Coupé Fox			
Precio al contado	Entrada (10%)	Total precio aplazado incluyendo la entrada	T.A.E. (*)
1.048.503	104.850	1.156.074	11,12%
(*) Tiene en cuenta el ahorro ofertado			

POLO COUPÉ

A.B.E. F-9/89

TANDEM DDB NEEDHAM CAMPMANY GUASCH

Despega en un Polo Coupé y ahórrate los intereses de todo un año.

Ahora ponerte al volante de un Polo Coupé te resultará más fácil que nunca. Para que no te aburras con la financiación, Volkswagen Credit te la hace a medida. A dos, tres o cuatro años. Sin prisas.

Y para que te lances a toda marcha no tendrás que pagar ni una peseta de intereses durante el primer año. Visita tu concesionario Volkswagen/Audi más próximo antes de fin de mes.

Y despega.

Versiones Volkswagen Polo Coupé:

Fox 1.0 l. (45 CV),
CL 1.3 l. (55 CV),
GT 1.3 l. (55 CV),
GT 1.3 l. (75 CV).

Volkswagen Crédit

M.C.D 2018

Fútbol

El Real Burgos con dos goles del yugoslavo Petrov superó ayer tarde al conjunto vasco de Lemona (1-2)

Lemona (DB).— En partido amistoso disputado en el feudo de «Campo Grande» de Lemona, el equipo local ha sido derrotado por el Real Burgos de la Segunda División «A», por 1-2. Al descanso el marcador señalaba empate a un gol. Poco público y campo en perfectas condiciones.

Lemona: Lozano (2.ª parte, Iñaki), Gallastegui, Askaitumielo, Asiyez, Zabala, Joseba, Cortajarena, Julio, Martín, Isidoro y Clemente.

Real Burgos: Zapata, Francis, Vilches, Gonzalez, Tamayo, Blanco Vila, Eizmendi, Edu, Petrov, Arteaga e Ibañez.

En la segunda mitad, Bautista y Merino, sustituyeron respectivamente a Vilches y Blanco Vila.

Arbitro: Méndez, del Colegio Vizcaíno. Sin problemas, dada la limpieza de la que hicieron gala todos los jugadores.

Goles.

1-0 (minuto 7): Jugada de ataque del equipo local con centro de Julio hacia los dominios de Zapata. Se arma un pequeño barullo ante el portal visitante y Gallastegui de cabeza inaugura el marcador.

1-1 (minuto 44): Ibañez es zancadilleado dentro del área grande. El correspondiente penalty es transformado por el yugoslavo Petrov.

1-2 (minuto 19): Petrov aprovecha una mala cesión de un defensa a su guardameta para conseguir el gol del triunfo para su equipo de tiro fuerte y raso.

Petrov debe recuperar, por bien del Real Burgos, las dotes de goleador que exhibió la temporada anterior. Foto archivo

Comentario

El encuentro que acaban de disputar el Lemona y el Real Burgos, ha sido prácticamente un entrenamiento, sobre todo para el conjunto visitante que pese a perder por 1-0, no se esforzó lo más mínimo durante el resto de la primera parte, encontrándose con un claro penalty cuando aquella estaba tocando a su fin. Antes, había disfrutado el conjunto vasco de dos buenas oportunidades, pero tanto Julio como Isidoro no supieron aprovecharlas, y todo quedó en ese 1-1, ya señalado.

En la continuación el cuadro castellano tuvo otro aire y al marcar su delantero Petrov, el segundo gol, ya no hubo otro equipo sobre el bien cuidado césped que el forastero. Llegaron las mejores jugadas, algunas de ellas, más acorde con la categoría en la que militan los burgaleses, y con total dominio burgalés se cerró un encuentro que, si bien en el primer acto tuvo color local, en el segundo, cambiaron las tornas y los locales sólo se aproximaron al área de Zapata en dos o tres ocasiones y para eso sin el más mínimo peligro para la integridad del arquero visitante.

En el capítulo de destacados, por el Lemona, Gallastegui, sobre todos y por los burgaleses: Edu e Ibañez.

Astorga: «Ha sido un buen entrenamiento»

Al finalizar el choque charlamos con el técnico visitante que declaró: «Ha sido un buen partido de entrenamiento y se ha cumplido el objetivo buscado, que, no era otro que mantener la actividad del equipo con vistas a los próximos compromisos. Respecto a Petrov, aunque no está del todo bien, pues arrastra ahora problemas estomacales, le he encontrado mucho mejor que hace unos días».

Rotundo triunfo del Mirandés en su partido de Pamplona (0-3)

Pamplona (Menchetа).—Chantrea: Alberto, Imaz, Iñigo, Ibáñez, Tomás (Armendáriz, mn. 45), César, Leandro, Del Carmen, Rafa, Belloso y Garnika (Mario, mn. 45).

Mirandés: Santi, Aytor, Sicilia II, Sicilia I, Bañuelo, Aguyirre, Moreno, Lafuente (Guinea, mn. 90), Carlos, Barriola, y Larrarte (Haro, mn. 84).

Arbitró el encuentro el señor Carvajal Reyes, del Colegio Navarro. Amonestó por parte del Chantrea a Ibáñez e Imaz, y espulsó en el minuto 77 a Rafa por doble amonestación. Por el Mirandés vieron la cartulina amarilla Sicilia II, Lafuente y Haro.

Goles: 0-1, minuto 16. Alberto rechaza un fuerte disparo de Barriola, y Larrarte conecta un potente disparo.

0-2, minuto 74. Barriola se va de la defensa y bate a Alberto de gran disparo a media altura.

0-3, minuto 90. Barriola en jugada personal.

Muchísima expectación despertó el enfrentamiento entre el primero y segundo clasificado en el estadio de la Chantrea en día de ayuda al club, que presentó una gran asistencia de seguidores mirandeses. La tarde fría pero soleada, dejó helados a los hinchas pamplonicas, que vieron cómo su equipo caía justamente derrotado por un Mirandés que afianzó ayer el liderato.

Desde el primer minuto se vio que el conjunto de Miranda había venido a Pamplona a llevarse la victoria. Jugando con el viento a su favor dominó la situación en los primeros minutos, y pronto puso en franquicia el marcador.

Los rojillos dominaban el centro del campo y este factor hacía que su defensa pudiera jugar cómoda y segura ante el escaso poderío ofensivo de un Chantrea que tan sólo en una ocasión inquietó al meta Santi, en un balón que remató Tomás.

Por contra, el Mirandés, además del gol con el que se retiraba al descanso pudo hacer alguno más, pero desperdició dos claras ocasiones para haber aumentado su ventaja.

En el segundo período, con los cambios, el Chantrea potenció su ofensiva, y pudo empatar e incluso adelantarse en el marcador, en dos remates de su jugador César, minutos 60 y 66, pero el centrocampista local no estuvo afortunado.

Barriola puso la diferencia entre uno y otro equipo con dos preciosos goles de bella factura, e incluso rubricar su gran tarde con un balón que repelió el poste.

No hay que poner ningún pero al triunfo del Mirandés, que a su paso por la Chantrea demostró ser con todo merecimiento y justicia el líder de este grupo.

Destacaremos por el Mirandés a su goleador Barriola, que trajo en jaque a la cobertura local, dentro del buen tono general de todo el equipo, mientras que por el Chantrea tan sólo se salva la voluntad de Del Carmen, y las ganas y pelea en el ataque de Belloso.

Victoria del Real Burgos sobre el Alcalá (1-0)

Burgos (DB).— En partido de la Liga Nacional de Juveniles, disputado en Pallafría, el Real Burgos ha ganado por 1-0, a la Sociedad Deportiva Alcalá.

R. Burgos: Paco, Julio, Fredy, Roberto, Justino, Gustavo, Penche, Ricardo, Fran (minuto. 79. Erro), Joaquín (min. 83. José Mari) y Madruga.

S.D. Alcalá: Pachón, López, Berciano, Manza, Arnes, Rivera, Blázquez (min. 68. Crespo), Moreno, Torrejón, Gómez y Reyes (min. 45. Alfaro).

Arbitro: Castro García. Bien. Tarjetas para Roberto, Madruga y Penche, por los locales y para Berciano y Torrejón para los madrileños.

Gol. 1-0 (minuto 61): Jugada por la banda derecha de Joaquín con pase a Gustavo que, se interna y tras driblar a un defensa cede a Fran que manda el balón fuera del alcance de Pachón, logrando un gol de bella factura.

Dos puntos muy valiosos logró ayer tarde el Real Burgos frente al Alcalá.

Comentario

Se temía mucho por estos pagos al equipo alcalaíno, en honor a sus 32 puntos, 8 positivos, y a sus últimos resultados. Sin embargo, se cumplió la tradición y los burgaleses han vuelto a ser el equipo «gafe», de los de «La Virgen del Val», ya que de los últimos ocho puntos disputados entre los dos cuadros, siete han sido para el Real Burgos.

En el primer período con el viento a favor para los locales, poco juego y 0-0, al finalizar los 45 minutos reglamentarios, pero con dos ocasiones de Fran, desaprovechadas.

En la reanudación, vino el gol del triunfo y las mejores jugadas del partido aprovechando ahora los visitantes el jugar a favor de Eolo, pero todo quedaba reducido a las faltas fuera del área. En una de ellas, centro y cabezazo al poste en lo que pudo ser el empate. No hubiera sido justo, porque los locales expusieron más que sus rivales.

Racing Lermeño y Arandina juegan esta tarde a favor de ambiente

Burgos (Pesa).— Tanto la Arandina como el Racing Lermeño disputan esta tarde sus respectivos encuentros del grupo VIII, a favor de sus incondicionales. Los «enemigos» de turno serán para los de la Ribera, el At. Bembibre: un auténtico «hueso» de taba, y para los de la villa ducal: el Endesa que, a juzgar por lo que se ha visto de él hasta la fecha parece un rival bastante más propicio para las aspiraciones de victoria de los de Lerma que, los rivales de los de Aranda.

Sin embargo, los puntos en litigio son tan importantes para uno como para otro equipo burgalés, ya que, si bien los pupilos de «Salvi», los necesitan para continuar a la caza y captura del Numancia Promesas a la espera del menor fallo de los sorianos, para los de «El Montecillo», son vitales de cara al futuro del club de la Ribera en la categoría. Estos últimos no deben fallar y tratar de asegurarse la victoria, aunque dada la categoría y los últimos marcadores de los leoneses no va a ser nada fácil. De todas formas, el ambiente debe hacer milagros y esta tarde a partir de las cinco menos cuarto de la tarde, el feudo arandino debe ser de total apoyo para los burgaleses.

En estos momentos el equipo que se desplaza hasta el feudo de «El Arlanza», el Endesa, está situado en la parte baja de la tabla con 21 puntos y tres negativos, mientras que el cuadro que va a oponerse al once de Aranda, marcha bastante mejor colocado como se desprende de sus 28 puntos y cuatro positivos.

De todas maneras, el Racing Lermeño no debe olvidar que sus últimos «fracasos», han sido precisamente en su casa y ante rivales calificados de antemano como «fáciles», y la Arandina, ya sabe que no caben confianzas ante un conjunto tan calificado, como puede ser el Atlético Bembibre.

El choque de «El Arlanza» ha sido programado para las cinco de la tarde.

M.C.D 2018

Fútbol

La selección viaja hoy a Sevilla

Madrid (Colpisa).— La selección española se concentró ayer en Madrid para preparar el partido contra Malta que se disputará el próximo día 23, Jueves Santo, en el estadio Benito Villamarín.

Eloy, Butragueño y Felipe, momentos antes de iniciarse el primer entrenamiento, con vista al encuentro ante Malta. Foto Efe

Por coincidir con la Semana Santa este encuentro se trasladó del miércoles habitual al jueves, y se jugará a partir de las doce del mediodía, transmitido en directo por el segundo canal de TVE.

Los jugadores seleccionados por Luis Suárez para este partido de la fase de clasificación del Mundial de Italia fueron llegando a lo largo de la mañana de ayer al Hotel Alameda, cercano al aereopuerto de Barajas, lugar de concentración. Los últimos en llegar fueron los bilbaínos Andrinúa y Biurrun.

El jugador que mostraba más alegría y satisfacción era el nuevo, el sportinguista Felipe, convocado para sustituir al lesionado Bakero, con un esguince de tobillo.

Las bromas de los internacionales se centraban en Butragueño, por su «suplencia» en el Real Madrid, cuando en la selección tiene un puesto seguro. Butragueño, por cierto, se encuentra molesto con ciertas informaciones de prensa en las que salen sus diferencias con Beenhakker.

Todos los jugadores se encuentran en perfectas condiciones físicas, salvo el madridista Michel, que tiene molestias en una pierna, pero leves, de tal forma que no le impedirán jugar en el equipo inicial el próximo jueves.

La selección viaja hoy, domingo, a Sevilla, donde reanudará los entrenamientos, todos ellos matinales para acostumbrarse a la hora del partido, lo que no es nada excepcional porque en todos los equipos lo normal es entrenar por la mañana.

Quedan varios días para el partido y Luis Suárez no quiere ni hablar de alineación titular. De todas formas, el equipo está prácticamente definido con Zubizarreta en la puerta, Quique, Andrinúa, Sanchís y Jiménez, en la defensa; Michel, Roberto y Martín Vázquez, en el centro, y Manolo, Butragueño y Beguiristain adelante.

Homenaje

La selección española recibió ayer un homenaje por parte de la Federación, al conmemorar ésta su 75 aniversario. Allí estuvieron gran parte de los auténticos protagonsitas de nuestro fútbol, los 522 jugadores que han sido internacionales absolutos desde que España debutó en 1920 en la Olimpiada de Amberes.

Ellos son los que han escrito las páginas, alegres y tristes, de la historia del equipo nacional. La selección española debutó a nivel internacional en unos Juegos Olímpicos, en los de Amberes-1920. Por aquella época, al no exisitir el profesionalismo o por estar encubierto, el equipo olímpico coincidía con el absoluto.

En su primer partido España venció (1-0) a Dinamarca. En esa Olimpiada, la VII, la selección española alcanzó el subcampeonato, la medalla de plata, el más brillante éxito del fútbol olímpico español en toda su historia, en la que después hubo muchos más fracasos y decepciones que alegrías.

En Amberes nació «la furia española». En un partido contra Suecia cuentan las crónicas que se oyó la voz del medio centro del Athletic de Bilbao, José María Belauste, que dijo: «Sabino, a mi el pelotón, que los arrollo». Y fue así, porque Belauste, el balón y el portero sueco cayeron dentro de la red.

España no hizo nada más en el fútbol olímpico, porque tras la desgracia de París-1924, y el ridículo de Amsterdam-1928, no volvió a participar hasta Tokio-1964, y en las siguiente Olimpiadas o no se clasificó o hizo el ridículo en la fase final.

Un día sofocante de San Isidro, el 15 de mayo de 1929, en el estadio Metroplitano de Madrid, la selección española logró una de las victorais que más le llenó de orgullo. Inglaterra, la fundadora del fútbol, estaba imbatida. Venía de golear a Bélgica, en Bruselas, y a Francia, en París.

Ese día los españoles hicieron que los ingleses encajaran su primera derrota. Eran buenos preámbulos para que España iniciase su andadura por el Campeonato del Mundo que nació por esas fechas, una competición en la que España ha estado presente en siete de las trece ediciones celebradas.

El balance no pasa de discreto, con la gran actuación en su debut en el Mundial de Italia-1934, en el que fue la campeona «moral» por la encerrona a que fue sometida, con la mejor clasificación, cuarta, en el Mundial de Brasil-50, en el que el gol de Zarra a Inglaterra se hizo histórico, con el fracaso en el Mundial de Chile-62, en el que una selección de estrellas no cuajó, fracaso que se repitió en el de Inglaterra-66, y en el de Argentina-78.

Pero la mayor decepción llegó en el Mundial-82, en el que se organizó en nuestro país, mientras que en Méjico-86, España cuajó una de sus mejores actuaciones.

En la Copa de Europa de Naciones la selección española tiene un palmarés brillante, de los mejores del Viejo Continente, con un título en su haber y un subcampeonato. Tras hacer «forfait» político en la primera edición de este torneo, al no permitir el Gobierno el viaje a la URSS, la selección española conquistó el título en la segunda Eurocopa celebrada en nuestro país. España ganó en la final a la Unión Soviética, con otro gol histórico, el de Marcelino al gran Yashin. Fue el 21 de junio de 1964, con Franco en el palco, y el estadio Bernabéu lleno a rebosar.

El segundo éxito de España en esta competición llegó en 1984, en la Eurocopa de Francia, donde la selección española cayó en la final ante los anfitriones.

El At. Burgalés juega en «El Plantío» ante el Venta de Baños.

Burgos (Pesa).— De los ocho equipos burgaleses que militan en el grupo B, de la categoría Regional Preferente, tres de ellos van a jugar esta tarde al calor de hogar, mientras que los cinco restantes tendrán que hacer las maletas para desplazarse a distintos terrenos de las provincias de Soria y Palencia, salvo el equipo de La Bureba que tiene un corto viaje hasta la villa ribereña de Roa, para enfrentarse al Rauda, en el único derby provincial de la jornada, a partir de las 16,45 horas.

En «El Plantío», jugarán el At. Burgalés y el Venta de Baños, un choque importante de cara al futuro y que ha sido programado para las cinco de la tarde. Los puntos en juego, vitales, como igualmente lo van a ser, los que van a disputarse en el «Jesús María Pereda», el once medinese del Alcázar y el cuadro soriano del San Esteban. Un positivo para los burgaleses, por ocho de los visitantes dan idea de que no va a ser nada fácil la tarea para los anfitriones.

Fuera de casa, jugarán los Vadillos, Trespaderne, Los Robles y Villarcayo, en los feudos respectivos de los Osorno, Villada, Numancia y S. Uxama. «A priori», difícil para todos, salvo para los del Nela.

Cartel homenaje a los jurgadores internacionales 1920-1989

Burgos (DB). — La Federación Española de Fútbol ha publicado un cartel, que sirve de homenaje a los jugadores internacionales durante los años 1920-1989. Este bonito y sencillo cartel ha sido elaborado con motivo del setenta y cinco aniversario de la creación y puesta en marcha de la Real Federación Española de Fútbol (1913/1988).

Han colaborado con la Federación, Fortuna, El Corte Inglés, Hotel Maliá-Castilla, Domecq y Caja Madrid.

EMPRESA DE ALIMENTACION
NECESITA
PARA PRODUCTOS DE GRAN CONSUMO
DISTRIBUIDOR REPRESENTANTE
INTRODUCIDOS EN LOS SECTORES DE:
- Hostelería
- Alimentación
- Grandes Superficies

Interesados: Escribir a VAINCO, S.A. Apartado 4171. 47080-VALLADOLID.

REAL BURGOS, C.F.

Una vez concluído el plazo de exposición de las Listas de Socios de este Club, con un año ininterrumpido de antigüedad, con derecho a ser elegidos representantes, y no habiendo existido reclamaciones de los Socios ante dichas listas, este Club comunica a sus afiliados que a partir del día 20 de Marzo de 1989 y hasta el día 3 de Abril, se inicia el período de presentación a Socios Representantes dentro de la Asamblea General.

Los Socios que deseen ser elegidos, deberán cumplimentar el impreso oficial que a tal efecto será facilitado en las Oficinas del Club, sitas en el Estadio Municipal «El Plantío», de 10,30 a 13,30 y de 16,30 a 20,30 horas.

Burgos, 16 de Marzo de 1989
LA JUNTA DIRECTIVA

M.C.D 2018

Voleibol

Hoy finaliza la fase regional escolar

Burgos (DB).— La fase regional de Voleibol escolar, categoría cadete, continúa desarrollándose en la provincia con la participación de equipos de toda la Región y que están ofreciendo un importante espectáculo deportivo. En Burgos, se celebran las competiciones masculinas y en Aranda, las femeninas.

Hoy, domingo, a las 9 de la mañana se celebra en el polideportivo de Miraflores la semifinal entre los equipos de Soria y Palencia, que promete ser muy disputado por la técnica individual como por la táctica de ataque y defensa. La otra semifinal, Valladolid con León, se presenta con igualdad a pesar de la altura y buena técnica de Valladolid.

Por la tarde, a las 4,30 disputarán el tercer y cuarto puesto en el Polideportivo de Mirasierra los equipos no clasificados en la final, y, a la misma hora, en el Plantío, los vencedores de estas semifinales.

Tras los encuentros disputados el viernes y el sábado, Soria, con 6 puntos, y León, con 5, encabezan la clasificación del grupo primero. En el segundo, Valladolid, con 4 puntos, seguido de Palencia, con 3 puntos.

La competición ha demostrado un buen nivel técnico por parte de los equipos de Valladolid, Soria y León, y un tono más bajo los restantes.

Automodelismo

Asamblea extraordinaria de socios del Club Modelismo Castilla

Burgos (DB).— Hace unos días en los locales del Club Modelismo Castilla y en el transcurso de una asamblea general extraordinaria de socios se trataron diversos temas relacionados con las próximas confrontaciones deportivas que a nivel nacional competirán llevando el nombre de Burgos.

Los homenajeados posan con sus premios.

Asimismo como la celebración por primera vez en España de un Open Europeo que como ya es sabido tendrán al Circuito Municipal de R.C. «San Isidro» de nuestra ciudad como escenario. Tras el debate de estos temas y otro sobre tesorería y asuntos sociales se nombró deportista del año 1988, recayendo en esta edición el título a Roberto de León Ortiz. Posteriormente y por unanimidad, se nombraron a Julián Gómez Aguilar y Andrés Galarón Calvo, socios de honor del Club Modelismo Castilla, ambas personas queridas por el club y que con su trabajo y sacrificio han elevado las cuotas del buen hacer deportivo del automodelismo burgalés, y el amigo Julián con su aportación con las numerosas manifestaciones deportivas celebradas en Loudun.

Terminada la reunión y contando con la presencia de los homenajeados se procedió a la entrega de las placas acreditativas de tales distinciones, a saber; Roberto de León Ortiz como mejor deportista del año, se aprovechó el motivo para hacer entrega a Antonio José Pereda López Linares del título que en el año anterior consiguiera y que esperando un motivo especial para su entrega se retrasó a este momento. Sendas placas recibieron Julián y Andrés.

Destacar que en los diez años largos que lleva de andadura deportiva el Club Modelismo Castilla ha distinguido como presidente de honor a los José María Peña San Martín y Tomás Cortés Hernández, teniendo la mención de socio de honor, Graham Henry Eady. Un deporte que cada día demuestra tener más adeptos y que en este año depara grandes eventos a la Cabeza de Castilla.

Tenis de mesa

Burgos juega el último partido de Liga

Burgos (DB). — Hoy, a las once en el Gimnasio «Discóbolo», el Club Tenis de Mesa Burgos disputa su último encuentro de la Liga de Segunda División frente al primer clasificado, el Zakilixut de Galdácano.

Ninguna influencia para los locales tendrá el resultado ya que su situación actual no les va a evitar jugar la fase de permanencia que se disputará los próximos días 1 y 2 de Abril, según nuestras noticias, en Baleares donde también hay un equipo del otro grupo que tendrá que jugar por la permanencia.

Difíciles se le han puesto al final las cosas para el C. T. M. Burgos. Los jugadores que han disputado a lo largo de todo el año han pecado de inexpertos y algún encuentro que pudo haberse ganado, y que hubiera supuesto las garantías suficientes para no tener problemas al final.

El encuentro de hoy tiene algunos alicientes. Los vascos son un equipo fuerte que ha demostrado a lo largo de la Liga ser el más serio candidato al ascenso. Es seguro que se verá un buen partido, aún cuando las diferencias son notables. Por los burgaleses van a jugar Alberto Izquierdo, César Bayón y Roberto Paniego, que accede a la alineación por primera vez.

Boxeo

Arbitros para las finales del Campeonato de Castilla y León

Burgos (DB). — La Federación Burgalesa de Boxeo nos ha remitido un comunicado en el que se informa de los árbitros que hoy estarán en los combates previstos para las finales del Campeonato de boxeo de Castilla y León.

Como ya hemos anunciado en anteriores ediciones, los combates serán hoy, a partir de las doce del mediodía en el Policeportivo de «San Amaro». El pesaje se realizará una hora antes, es decir a las once de la mañana.

Los árbitros serán los siguientes: Blázquez de Salamanca; Sousa de León; García Alonso de Palencia; García Pérez de Valladolid; Teodoro Escribano de Valladolid y Ruiz Cerezo de Burgos. El responsable será García Pérez.

Hay que comentar que la nota señala que los árbitros viajarán en los coches que lo hagan los representantes de sus distintas Federaciones.

Recordar que el programa de la velada es el siguiente: en 54 kilos: Mulas de Salamanca contra Agustín de Palencia; en 57 kilos: Múgica de Salamanca contra Riveiro de Palencia; en 60 kilos: Nogueira de León contra Sancho de Palencia; en 63'5 kilos: Peláez de León contra el burgalés Cantón; en 67 kilos: Sandalio de León contra Fernández de Palencia y en 71 kilos: Alberto de León con Gutiérrez de Valladolid.

Los boxeadores deben ir provistos de cascos y coquillas. No se abonarán los gastos efectuados en ruta y de producirse alguno serán abonados por las propias Federaciones.

Racheed Lawal retuvo el título junior de peso ligero

Copenhague (Efe).— El danés Racheed Lawal retuvo anoche el título europeo del peso ligero junior al vencer por fuera de combate en el cuarto asalto al británico John Doherty.

Lawal, de 23 años, ocupa el decimosegundo lugar en la clasificación de la Federación Internacional de Boxeo y el decimoséptimo según el Consejo Mundial de este deporte. Su palmarés es ahora de 12 triunfos sin derrotas ni nulos, en tanto que el de Doherty pasa a 25 victorias, cinco derrotas y tres nulos.

Atletismo

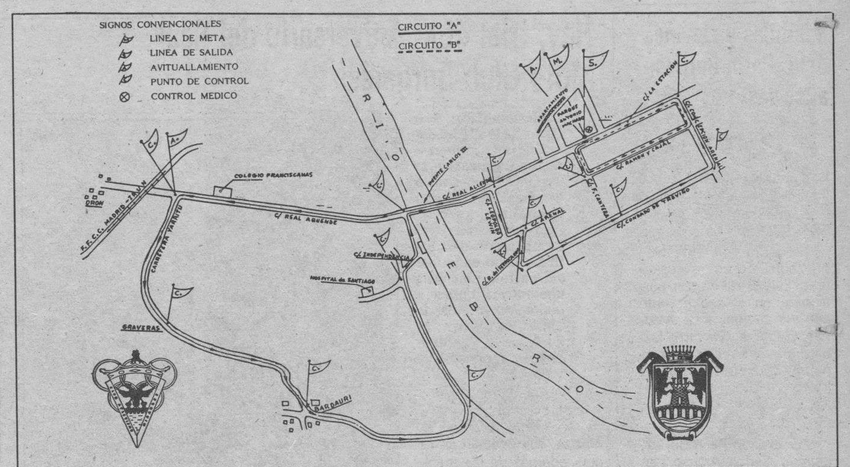

Plano del recorrido de la prueba.

Todo preparado para el marathon popular, «Ciudad de Miranda»

Miranda de Ebro (Salvador Moneo).— Patrocinada por la Junta de Castilla y León y el Ayuntamiento de Miranda de Ebro, organizada por el Club de Atletismo Mirandés-Coral y la colaboración de la Diputación Provincial y casas comerciales de la ciudad, el próximo día 26 de Marzo, se celebrará la VII Edición de la media marathon popular de la ciudad de Miranda de Ebro, I Memorial Francisco Pérez (Paco).

Las inscripciones se pueden realizar personalmente los jueves de 8 a 9 de la tarde en el domicilio del club, calle La Estación, 50, 1.° derecha, teléfonos (947) 312029 - 311229, o por correo enviándolas al Club Atletismo Mirandés, apdo. de correos 187. Las cuotas de inscripción para las categorías promesas, senior y veteranos serán de 300 pesetas y el cierre de inscripciones se producirá a las 21 horas del día 23 de Marzo.

Las categorías participantes serán junior-cadete femenino en 2.500 metros, junior masculino en 5.500 metros, cadete masculino en 4.500 metros, infantil femenino en 2.000 metros, infantil masculino 3.500 metros, promoción masculino y femenino en 900 metros, promesas masculino y femenino en 21.000 metros y senior y veteranos en 21.000 metros tanto masculinos como femeninos. Las pruebas comenzarán a las 9 de la mañana para finalizar a las 11 horas. Los premios se repartirán al término de cada prueba.

En la pasada edición de la media marathon resultaron vencedores en categoría masculina Francisco Villamedien, Juan Carlos Alfaro y tercero Angel Gómez Maeso. Y én categoría femenina María Teresa Benito Ayuso y Milagros González González.

AUN PUEDE GANAR MAS Y MAS

Ford le entrega ya 120.000 Ptas. para comprar un FIESTA, ESCORT u ORION (Gasolina o Diesel 1.6)

Red de Concesionarios Ford
PTAS. #120.000#
Páguese Al Portador
Pesetas ciento veinte mil
Treinta y uno de Marzo 19 89

8.900 PTAS. AL MES DURANTE EL PRIMER AÑO FIESTA
14.900 PTAS. AL MES DURANTE EL PRIMER AÑO ESCORT
15.900 PTAS. AL MES DURANTE EL PRIMER AÑO ORION

Mucho más de lo que se imagina.
Porque, si lo desea, también cuenta con todas las ventajas de una financiación extraordinaria.
Como ésta que figura en la tabla. Once cuotas mensuales para el primer año más otras treinta y tres cuotas los tres años siguientes, siendo la cuota del mes de Julio diferente.
Venga a vernos si usted desea otro plan de financiación para su Ford. Los tenemos tan atractivos como éste. Desde un 10% de entrada.
En Marzo, tiene todas las de ganar. Con Ford.
Oferta válida para unidades en stock y matriculadas durante este mes.

FINANCIANDOLO A 4 AÑOS

POR EJEMPLO:	P.V.P.	1.er AÑO	2.º AÑO 3.er AÑO 4.º AÑO	T.A.E.	ENTREGA INICIAL	CUOTA MES DE JULIO	PRECIO TOTAL FINANCIADO
FIESTA SUPER C 1.1	1.034.000 Ptas.	8.900 Ptas/mes	19.191 Ptas/mes	14,92%	374.000 Ptas.	35.000 Ptas.	1.257.903 Ptas.
ESCORT CL 1.3	1.415.000 Ptas.	14.900 Ptas/mes	28.441 Ptas/mes	15,68%	458.825 Ptas.	44.700 Ptas.	1.754.778 Ptas.
ORION CL 1.4	1.503.000 Ptas.	15.900 Ptas/mes	30.349 Ptas/mes	15,76%	482.679 Ptas.	47.700 Ptas.	1.867.096 Ptas.

P.V.P. incluido IVA y transporte.

Red de Concesionarios

BURGOS
AUTOCID, S.A.
Ctra. Madrid-Irún, Km. 234,400

ARANDA DE DUERO
TALLERES MATEOS, S.A.
Polígono Industrial
Avda. de Luis Mateos - Parcela 16

MIRANDA DE EBRO
TALLERES AUTO-MIRANDA, S.A.
Ctra. Madrid-Irún, Km. 317

A.B.E. F4/89

M.C.D 2018

Hockey

Infantiles y alevines del C.Patín Burgos, a los sectores

Burgos (DB). — Jugadores del Club Patín Burgos en las categorías de alevines e infantiles se desplazarán a Pamplona para participar en los sectores.

El equipo de infantiles burgalés, como representante de Castilla y León, participará en el sector junto con los conjuntos de Asturias, Cataluña y Navarra. Los dos primeros clasificados participarán en las semifinales. Los partidos se desarrollarán los días 25 y 26 del presente mes.

Por el Club Patín Burgos jugarán Carlos Alonso, Javier Peláez, Quique Fernández, Carlos Valle, Diego Hernando, Alberto Ruiz, David Rey, Arturo Castaño, Diego Suárez y C. Javier Lanza. Son entrenados por Antonio Sedano y Adolfo Tomé.

El equipo del Club Patín Burgos de alevines jugará los días 23 y 24 el sector en Pamplona, concretamente en el Polideportivo Municipal «Arandadi». También participarán los equipos representativos de Cataluña, Galicia y Navarra.

La plantilla del conjunto alevín del Club Patín Burgos, que representa a nuestra Comunidad Autónoma, está compuesta por estos jugadores: Jesús Barriuso, Luis José García, Millán Altable, Israel Rincón, Ignacio Barriuso, Javier Rodríguez, Alvaro Alonso, Víctor Valle, David Angulo y Oscar Ruiz. Todos ellos son entrenados por Alejandro Rincón.

Hay que comentar que a pesar de que el equipo absoluto no participa en competiciones oficiales, el hockey en Burgos no está del todo abandonado. Se está trabajando la cantera y se está creando una buena base, para que dentro de unos años, en Burgos existan buenos equipos que nos representen a nivel nacional. Además también se ha creado la Federación Territorial de hockey.

Motociclismo

Hoy, trial «LXI Aniversario del Real Moto Club Burgalés»

Burgos (DB). — A partir de las 10,30 horas de hoy, comenzará a disputarse el «Trial LXI Aniversario del Real Moto Club Burgalés», prueba puntuable para el Campeonato de Castilla y León en la que se hallan inscritos una nutrida representación de pilotos de todas las provincias de nuestra Comunidad Autonómica.

El piloto mirandés Javier Ruiz Salazar, es el único representante burgalés en esta competición en la que, además de los mencionados pilotos, participan otros invitados procedentes de Santander, La Rioja y Navarra.

El Real Moto Club Burgalés, que organiza esta importante prueba, comienza a celebrar los actos conmemorativos del 63 Aniversario de su fundación, contando para ello con la inestimable colaboración del Ayuntamiento de Burgos, Diputación Provincial, Caja de Ahorros Municipal, Restaurante «Las Quemadas», Caja de Ahorros del Círculo Católico y Casa Bodero.

Este Campeonato, que comenzó el pasado día 19 de Febrero en la localidad leonesa de Valencia de Don Juan, consta de seis competiciones y participan en las mismas corredores de las categorías senior, junior y veteranos, corriéndose con máquinas desde 70 c.c. La prueba de Burgos es la segunda a disputar y se hace sobre un itinerario que tiene un trayecto de unos ocho kilómetros, en los que se establecen las diez zonas sobre las que todos los participantes deberán hacer un doble recorrido.

Las clasificaciones actuales del campeonato están dominadas en su mayoría por los pilotos leoneses, con numerosa participación en todas las categorías. Miguel Angel Blanco Cadenas y Fernando Díez Tascón, de los Moto Club Alta Montaña y Coyantino, respectivamente, son los dos primeros clasificados en la categoría junior. Francisco Javier Nogal Esteban, del Moto Club Zamora es primero en la categoría senior, seguido de Arsenio Gómez Requena, del Moto Club Bierzo. En la categoría de veteranos, Sebastián Prieto López y Francisco Fernández Alvarez, ambos del Moto Club Bierzo, ocupan el primero y segundo lugar de esta clasifcación.

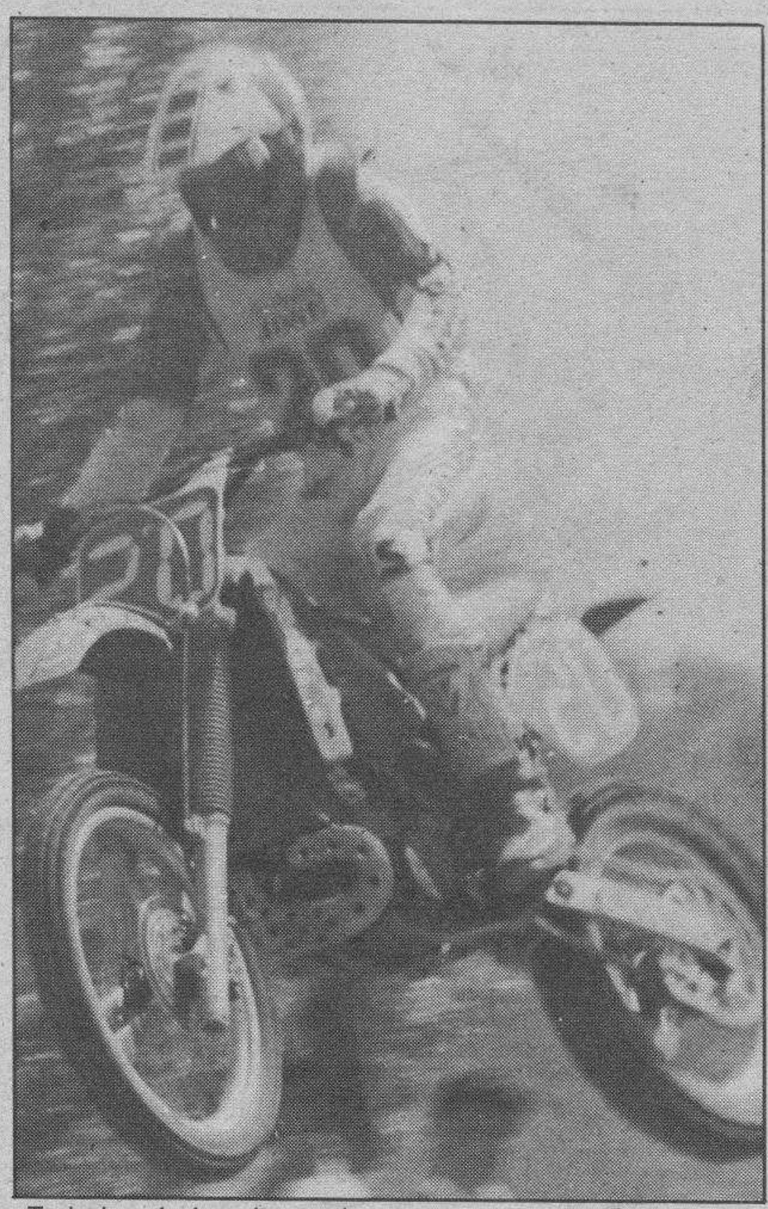

Todo lo relacionado con las motos cuenta en Burgos con mucha afición.

Antes de comenzar la prueba se efectuará un sorteo previo entre los pilotos inscritos para determinar el orden de cada uno en la salida. Se efectuará de uno en uno, a intervalos de un minuto, teniendo todos ellos el mismo control-horario de acuerdo con el orden en que cada uno salga.

El Real Moto Club Burgalés obsequiará a todos los participantes con una comida de hermandad que se celebrará en el Restaurante «Las Quemadas».

Para orientación de los aficionados, diremos que las zonas de la una a la sexta están situadas cerca de los pinares de Cortes. Las otras cuatro están en dirección a Cardeñajimeno, muy cerca del río Arlanzón.

Esta prueba puede ser presenciada gratuitamente.

Ciclismo

Segunda victoria consecutiva de Fignon en la Milán-San Remo

San Remo (Italia) (Efe).— El francés Laurent Fignon (Systeme U) ganó ayer la octogésima edición de la prueba ciclista Milán-San Remo, primera competición puntuable para la Copa del Mundo 1989, disputada sobre un recorrido de 294 kilómetros, con un tiempo de 7h 08:19, a una media de 41,184 km/h.

Tras el francés, que consigue su segundo triunfo consecutivo en la prueba italiana, entró el holandés Frans Maasen (Superconfex), a siete segundos, en tanto que el italiano Adriano Baffi dio tiempo al primer pelotón, de aproximadamente una treintena de corredores, que entró a 30 segundos de Fignon.

El español Miguel Indurain, último vencedor de la París-Niza, ocupó la cuadragésimo segunda posición, a 1:38 del vencedor.

Esta primera prueba de la Copa del Mundo, en la que participaron 207 corredores, se caracterizó por la velocidad que desarrollaron los participantes, todo ello debido a los continuos escarceos en cabeza de carrera, donde se intentaba sorprender al grupo e iniciar la aventura en solitario.

Los primeros en probar suerte fueron el belga Claude Criquelion y el español Marino Lejarreta, pero no lo consiguieron y fueron rápidamente neutralizados.

La prueba, sin embargo, fue muy distinta a como al final la hizo ver el ciclista francés, vencedor en dos ocasiones del Tour de Francia (1983-84), pues fueron los hombres del PDM, con Steven Rooks y el irlandés Sean Kelly a la cabeza, quienes dominaron y marcaron el ritmo de la jornada.

Después de algunos intentos de escapada, que aunque conseguían poner asfalto de por medio respecto al pelotón no lograban la ventaja suficiente como para inquietar al gran grupo, Laurent Fignon sorprendió a todos en la ascensión de Poggio, a algo más de diez kilómetros de la llegada.

El holandés Frans Maasen fue el único que consiguió seguir la estela de Fignon, pero cuando se iniciaba el descenso de Poggio, a falta de seis para la línea de meta, Fignon volvió a aumentar el ritmo y el holandés ya no le pudo seguir. El ciclista francés se quedó sólo en su pedaleo hacia el segundo triunfo consecutivo en la Milán-San Remo.

Clasificaciones

Clasificación de la prueba: 1. Laurent Fignon (FRA/Systeme U) 7h 08:19; 2. Frans Maasen (HOL) a 07; 3. Adriano Baffi (ITA) a 30; 4. Ronan Pensec (FRA) a 30; 5. Sean Kelly (IRL) a 30; 6. Danielo Gioia (ITA) a 30; 7. Rudy Dhaenens (BEL) a 30; 8. Gerard Rue (FRA) a 30; 9. Giuseppe Calcaterra (ITA) a 30; 10. Etienne de Wilde (BEL) a 30; 11. Gert-Jan Theunisse (HOL) a 30; 12. Steve Bauer (CAN) a 30; 13. Dag-Erik Pedersen (NOR) a 30; 14. Steven Rooks (HOL) a 30; 15. Jan Goessens (BEL) a 30; 42. Miguel Indurain (ESP) a 01:38; 59. Federico Echave (ESP) a 01:45; 64. Mariano Lejarreta (ESP) a 01:45; 83. José Luis Laguía (ESP) a 05:17; 91. Manuel Jorge Domínguez (ESP) a 05:17 y 111 Melchor Mauri Prat (ESP) a 05:17

Clasificación individual Copa del Mundo: 1. Laurent Fignon (FRA/Systeme U) 12 puntos; 2. Frans Maasen (HOL) 9; 3. Adriano Baffi (ITA) 8; 4. Ronan Pensec (FRA) 7; 5. Sean Kelly (IRL) 6; 6. Danielo Gioia (ITA) 5; 7. Rudy Dhaenens (BEL) 4; 8. Gerard Rue (FRA) 3; 9. Giuseppe Calcaterra (ITA) 2 y 10. Etienne de Wilde (BEL) 1.

Clasificación por equipos Copa del Mundo: 1. PDM 12 puntos; 2. Systeme U 9; 3. Atala 8; 4. Ariostea 7; 5. Histor 6; 6. Domex 5; 7. Helvetia 4; 8. Carrera 3; 9. Pepsi 2 y 10. Toshiba 1.

AYUNTAMIENTO DEL VALLE DEL MENA

Al amparo de lo establecido en el artículo 130 del Reglamento de Planeamiento urbanístico para el desarrollo de la Ley sobre Régimen del Suelo y Ordenación Urbana aprobado por Real Decreto 2159/1978 de 23 de Junio y el artículo 47.3 i) de la Ley 7/85 reguladora de las bases de régimen local y considerando que las nuevas normas subsidiarias de planeamiento urbanístico general del Valle de Mena, que fueron aprobadas inicialmente con fecha 25 de Noviembre de 1987, han sufrido modificaciones sustanciales en los criterios y soluciones del plan inicialmente aprobado, el pleno corporativo con fecha 22 de Febrero de 1989 adoptó la resolución de abrir, antes de someterlo a la aprobación provisional, un nuevo trámite de información pública.

A tenor de cuanto se determina en el artículo 128 del reglamento citado, queda expuesto al público el expediente de la secretaría municipal durante el plazo de un mes; en dicho período cualquiera puede examinarlo en las horas de oficina y en el mismo período se podrán deducir las alegaciones pertinentes ante el Ayuntamiento pleno.

En base al contenido del artículo 27 de la Ley del Suelo, queda detemrinada la suspensión del otorgamiento de licencias para aquellas áreas del territorio objeto de planeamiento, cuyas nuevas determinaciones supongan modificación del régimen urbanístico vigente.

No obstante, podrán concederse licencias basadas en el régimen vigente, siempre que se respeten las determinaciones del nuevo planeamiento.

Lo que se hace público para general conocimiento.

Villasana de Mena, a 27 de Febrero de 1989.
EL ALCALDE
ARMANDO ROBREDO CERRO

M.C.D 2018

Pesca

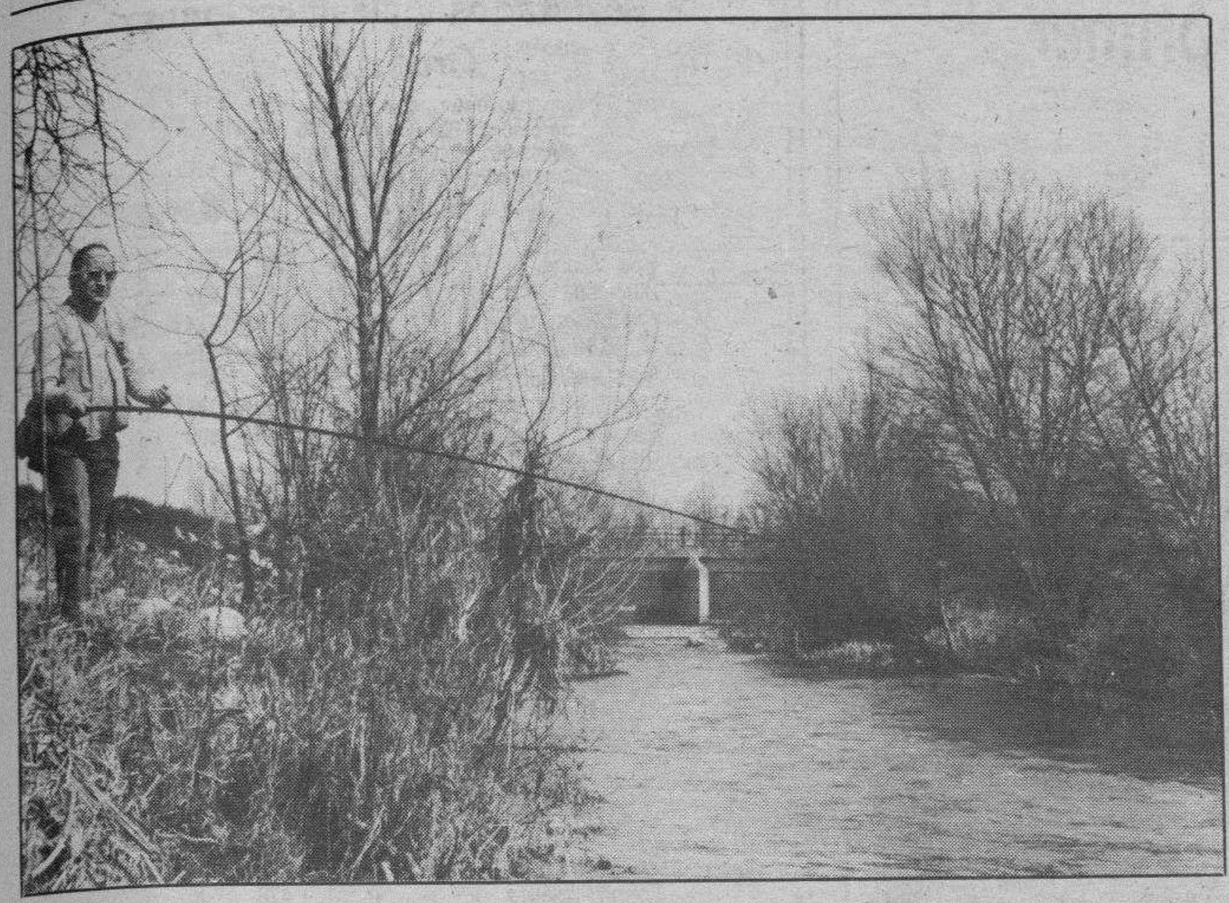

Esta campaña se han establecido prohibiciones especiales

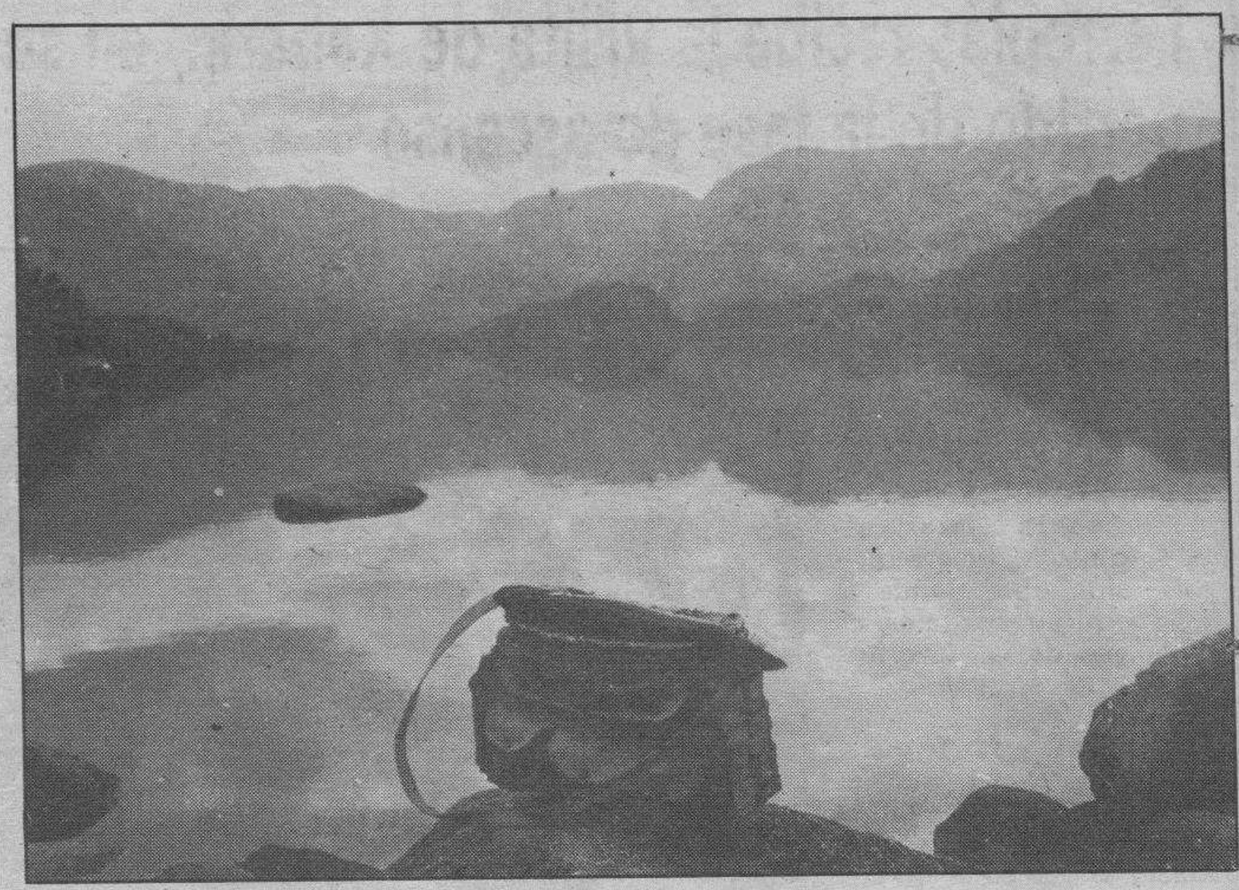

Los pescadores llevan mucho tiempo esperando para poder pescar

Numerosos pescadores saldrán hoy a los ríos para practicar su deporte favorito

Burgos (Ana Isabel Angulo). — Numerosos pescadores acudirán hoy a una cita obligada. Hoy se ha levantado la veda de la pesca y se podrá ver a las orillas de muchos ríos, pescadores solitarios o en grupo practicando su deporte favorito.

Estos últimos días han sido bastante conflictivos para muchos pescadores. Las causas se pueden encontrar en las prohibiciones especiales que ha adoptado la Consejería de Agricultura, Ganadería y Montes de la Junta de Castilla y León y que aparecen publicadas en el Boletín Oficial de Castilla y León del 17 de Marzo del presente año.

Estas prohibiciones se refieren al uso de cebo natural en todos los ríos, a excepción del Ebro, Pisuerga, Duero, Cadagua, Riaza, Arlanza y las Lagunas de Neila. Además, también se impide pescar en el Arlanzón y todos sus afluentes, desde la presa del Pantano Uzquiza hasta su nacimiento.

El ingeniero de Pesca del Servicio Territorial de Agricultura de la Junta de Castilla y León, José Ignacio Molina, nos comenta los motivos que han sido valorados a la hora de establecer la prohibición del uso del cebo natural.

«Los ríos están muy bajos de caudal, debido a las pocas lluvias caídas y a la ausencia casi total de nieves. Esto ha provocado que muchos ríos se encuentren en penosas condiciones. Por ejemplo, una pequeña corriente, una poza. Esto trae como consecuencia que los peces estén más desprotegidos e indefensos y la pesca con cebo natural puede resultar muy peligrosa. Las truchas y, sobre todo las más pequeñas, nada más que vean un cebo natural picarán y el daño que se puede hacer a la fauna sería muy grande. Las excepciones se han establecido en los ríos caudalosos, ya que allí no existen problemas. No hay que olvidar que estas medidas son de emergencia, si cambian las condiciones de los ríos se suspenderán las medidas tomadas, aunque es muy poco probable que se elimine la prohibición referente al Arlanzón».

Hay muchos pescadores que se han cuestionado estas limitaciones y consideran que hubiera sido más positivo el haber retrasado el levantamiento de la veda. Porque con estas prohibiciones muchos pescadores se sienten perjudicados y pedirán la devolución de las tasas de la licencia.

José Ignacio Molina replica: «la licencia de pesca lo único que hace es dar la facultad de pescar al poseedor de la misma, sin especificar la modalidad de la pesca. Las personas que quieran devolver la licencia y exigir la tasa pueden hacerlo. Es un asunto que debe resolver el gabinete jurídico de la Junta de Castilla y León».

«Es cierto que estudiamos otras posibilidades como es el retrasar la apertura, pero las últimas precipitaciones caídas, mejoraron los ríos y nos inclinaron a pensar que estos no se encontraban como para cerrar, aunque sí para tomar unas medidas que protegieran a las poblaciones de los ríos».

«Hay una cosa que me gustaría dejar clara», indica el ingeniero, «se está diciendo que a la hora de adoptar estas medidas no se ha escuchado a los pescadores. Esto no es cierto, se ha escuchado a los principales implicados, ya que se han seguido los consejos que dio en su día el Consejo Territorial de Pesca. Este Consejo está formado por varias personas y entre ellas tres representantes de las Sociedades de Pescadores y dos personas de reconocido prestigio en materia piscícola».

Apertura y excepciones

Hoy, 19 de Marzo, se ha abierto la temporada de pesca. Sin embargo, hay diversas excepciones. Se retrasa al 2 de Abril las siguientes aguas:

Río Pedroso: Desde su nacimiento hasta el puente de la carretera de Barbadillo del Pez a Huerta de Arriba y todos sus afluentes en el tramo.

Río Tirón: Desde su nacimiento hasta el puente de la carretera de Fresneda de la Sierra a Ezcaray, así como todos sus afluentes en el tramo.

Río Nela: Desde su nacimiento hasta el primer puente del ferrocarril Santander-Mediterráneo situado aguas abajo de Quintanabaldo y todos sus afluentes, incluido el río Egaña.

Río Trueba: Desde su nacimiento hasta el puente de la carretera de Bilbao a Reinosa y todos sus afluentes en el tramo.

Río Najerilla: Todo su curso en la provincia y sus afluentes.

Se retrasa al 7 de Mayo el Río Urbión, desde su nacimiento hasta el puente de la carretera de Burgos a Pradoluengo y afluentes en el tramo.

Cierre y excepciones

La temporada de pesca concluye el 15 de Agosto. Sin embargo, en las aguas de Burgos será el 6 de Agosto. Aunque hay excepciones. Así el día 2 de Julio se adelanta el cierre de la temporada en el río Trueba, desde su nacimiento hasta el puente de Villamezán y todos los afluentes en el tramo.

En otro orden de cosas hay que recordar que se restituirán a las aguas de procedencia los ejemplares cuya dimensión sea igual o inferior a diecinueve centímetros, medida desde la extremidad anterior de la cabeza y el punto medio de la parte posterior de la aleta caudal.

El número máximo de capturas por pescador y día en tramos libres será de doce ejemplares y ocho en aguas acotadas. También se prohibe el empleo de toda clase de redes para la pesca en todas las aguas declaradas oficialmente como trucheras. Cada pescador no podrá utilizar a la vez más de dos cañas y siempre que se encuentren al alcance de la mano.

Son normas ya conocidas por todos los aficionados a la pesca, pero que no está de más el recordarlas. Mientras tanto, los pescadores ya han preparado sus cañas, sus cebos y el canasto, donde meter las capturas. Sólo nos queda desearles un buen día de pesca.

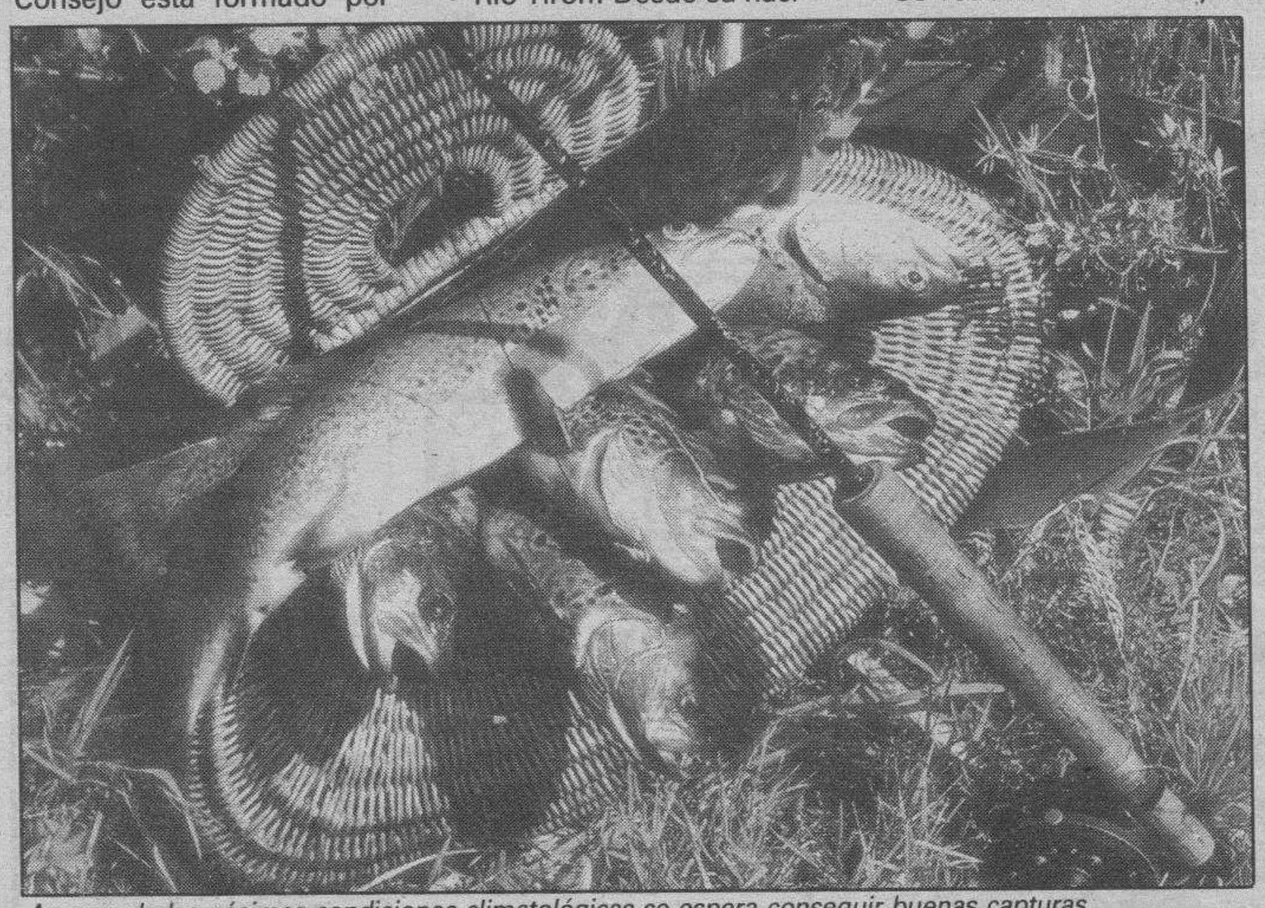

A pesar de las pésimas condiciones climatológicas se espera conseguir buenas capturas

La publicidad de **Diario de Burgos** deja huella en cualquier sitio de Burgos y su provincia

Anúnciate en tu Diario

COMPRARIA
HOTEL/HOSTAL
hasta 100 habitaciones, en capital de provincia o localidad importante.
Ofertas: Apartado 369 ZARAGOZA.

NICOLAS CORREA, S.A.
NECESITA
JEFE DE ALMACEN

Se requiere:
— Titulación mínima FP-2.
— Experiencia mínima 3 años en Gestión de Almacén.
— Conocimientos de Informática.
— Libre de Servicio Militar.

Se ofrece:
— Ingresos negociables correspondientes a su experiencia.

Interesados enviar curriculum vitae al partado 218. BURGOS

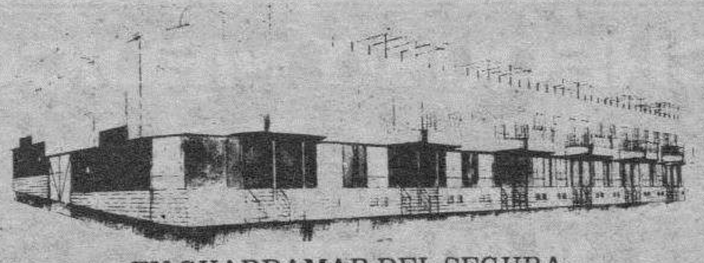

EN GUARDAMAR DEL SEGURA
Galatea
CHALETS EN LA MEJOR ZONA
VENTA DIRECTA
24 chalets adosados
INFORMACION Y VENTA:
EN GUARDAMAR DEL SEGURA
Avenida de Cervantes, 7, bajo. Telef. (96) 572 99 06
SETURSA
AGROMAN

HOTEL RESTAURANTE
VILLA DE NEILA
Recientemente inaugurado. Servicio restaurante, habitaciones y piscinas. Teléfono 396241.

M.C.D 2018

Rugby

Ferroplás recibe la visita de Xabarín, en su primer partido de la fase de ascenso

Burgos (Ana Isabel Angulo). — A partir de las doce del mediodía de hoy, el Ferroplás se enfrentará al Xabarín de Lugo en el Campo Municipal «San Amaro», en partido correspondiente a la fase de ascenso a Primera División «B», donde el equipo burgalés es uno de los favoritos para conseguirlo.

Plantilla del Ferroplás. Foto Rafael Sáiz

Como recordarán nuestros lectores, los burgaleses comienzan una jornada más tarde la competición, ya que en la jornada inaugural el calendario les agració con descanso. Estos días han sido muy bien aprovechados por el equipo del Ferroplás. Han entrenado muy fuerte y les han servido para que varios jugadores se pudieran recuperar de su lesiones.

Así por ejemplo, ya se encuentran en buenas condiciones Fenani, Moncho, Monchín y Rodrigo. Sin embargo, serán baja para este importante choque Paco, por cuestiones particulares; Angel, que sigue lesionado en el hombro y Nacho, que aunque ya ha empezado a recuperar todavía siente molestias en el cuello.

La lista de convocados se ajusta al siguiente detalle: Michel, Fernando, Edu, Rafa, Rodrigo, Perico, Pepe, Javi, Ata, Lalo, Monchín, Nacho, Moncho, José Antonio, José, Juan, Fenani y Alberto.

En otro orden de cosas, hay que señalar que con el nuevo técnico se espera que los resultados sigan siendo tan positivos como en la Liga. Pepín Molpecedes es jugador del Aparejadores Inmobiliaria «Río Vena». Fue jugador y entrenador del C.D.U. de Valladolid en División de Honor y ha sido el entrenador de la selección castellano y leonesa de rugby. Es un gran amante del rugby y conoce a la perfección todos los entresijos de este bonito deporte.

El Ferroplás tiene muchas posibilidades de comenzar la fase de ascenso con victoria. Cuando la pasada temporada el Ferroplás tuvo que enfrentarse al Xabarín, también en la fase de ascenso a Primera División «B», el resultado fue favorable a los burgaleses.

Se mostraron como un equipo fuerte, seguro y serio, pero la superioridad de los jugadores del Ferroplás, quedó patente durante todo el encuentro. Esto hace presuponer que en esta ocasión ocurrirá lo mismo, aunque la verdad, es mucho mejor que los pupilos de Pepín Molpecedes no se confían en exceso y aseguren el encuentro pocos minutos después de iniciarse el mismo.

Por otro lado, hay que dejar constacia de una revista que ha publicado el club. Esta ha visto la luz con motivo de haber conseguido el Ferroplás clasificarse en la fase de ascenso.

En primer lugar, aparece una misiva del presidente, Gonzalo Alonso, para continuar con el calendario de esta fase y un resumen de los encuentros realizados por el equipo durante la Liga.

Seguidamente, el vocal de la Federación Española de Rugby, Jesús Gadea hace una «Breve semblanza del rugby en Burgos», para continuar con una detalla descripción de los componentes de toda la plantilla. También se da cuenta de la misión de cada jugador en el campo, de cómo se realizan los tanteos en este deporte y de «palabras claves».

Baloncesto

Resultados y clasificaciones

Grupo I

Ram Juventud; CAI Zaragoza (hoy).
Barcelona, 108; Cacaolat, 80
Real Madrid, 106; Magia Huesca, 81
Caja Ronda; Clesa Ferrol (hoy)

	J.	G.	P.	T/F.	T/C.	Ptos
Real Madrid	5	4	1	440	414	9
Barcelona	5	3	2	460	432	8
CAI Zaragoza	4	3	1	379	334	7
Magia Huesca	5	2	3	409	439	7
Ram Joventud	4	2	2	352	342	6
Caja Ronda	4	2	2	333	335	6
Cacaolat	5	1	4	446	498	6
Clesa Ferrol	4	1	3	336	361	5

Próxima jornada
Ram Joventud-Clesa Ferrol
Magia Huesca-Caja Ronda
Cacaolat-Real Madrid
CAI Zaragoza-Barcelona

Grupo II

Gran Canaria, 79; Mayoral, 78
T.D.K.-Pamesa Valencia (sus. en 2.ª parte)
Caja Bilbao, 102; Taugrés, 100
Forum Filatélico, 87; Tenerife No. 1, 82.

	J.	G.	P.	T/F.	T/C.	Ptos
Taugrés	5	4	1	483	455	9
Forum Filatélico	5	4	1	428	406	9
Caja Bilbao	5	3	2	450	450	8
Pamesa	4	3	1	372	335	7
Mayoral	5	2	3	427	419	7
T.D.K.	4	2	2	315	325	6
Gran Canaria	5	1	4	395	419	6
Tenerife No. 1	5	0	5	414	467	5

Próxima jornada
Gran Canaria-Tenerife No. 1
Taugrés-Forum Filatélico
Pamesa Valencia-Caja Bilbao
Mayoral-T.D.K.

Grupo III

Cajacanarias, 97; DYC Breogán, 94
Puleva, 75; Estudiantes Bosé, 98
B.B.V., 82; Grupo IFA, 88
Valvi Girona, 80; Caja Guipúzcoa, 73

	J.	G.	P.	T/F.	T/C.	Ptos
Grupo IFA	5	4	1	443	405	9
B.B.V.	5	4	1	434	420	9
Estudiantes	5	3	2	439	399	8
Valvi Girona	5	3	2	433	427	8
Puleva	5	2	3	424	435	7
Cajacanarias	5	2	3	423	453	7
DYC Breogán	5	1	4	409	420	6
Caja Guipúzcoa	5	1	4	378	442	6

Próxima jornada
Cajacanarias-Caja Guipúzcoa
Grupo IFA-Valvi Girona
Estudiantes Bosé-B.B.V.
DYC Breogán-Puleva

guía facultativa

C. Cabrera
OPTICO — OPTOMETRISTA — CONTACTOLOGO
Llámenos y concierte entrevista
TELEFONO: 20 70 88
AVDA. DEL CID, 3 - Piso 2.° G.

SUSANA FONTANEDA PARDO
MEDICO
TRATAMIENTOS DE OBESIDAD
Consulta: Avenida del Cid, 10, 10.° C.
Teléfono 203175. Previa petición de hora.

CHEQUEO MEDICO
SOLO POR 15.000 ptas.
— Exploración general por aparatos y sistemas.
— E. C. G., Rx, análisis sangre y orina. P. F. V.
— Sin desplazamientos.
CHEQUEOTRONE
Avda. Reyes Católicos, 36 - Telf. 237263 - BURGOS

OPTICA CIENTIFICA BURGALESA
CALIDAD PRECIO
MODA GARANTIA
MULTIOPTICAS
Avda. del Cid, 14 — Teléfono 22 26 08
A. Pérez Platero, 17 — Teléfono 21 87 09

FERNANDO SANJUAN
NEUROCIRUJANO
COLUMNA VERTEBRAL
HERNIAS DISCALES
DOLOR. TRATAMIENTO MEDICO Y QUIRURGICO
CONSULTA PREVIA CITA
Avda. del Cid, 6 Bis-1.° A.
Teléfono 26 18 19

CLINICA SARASA
MEDICINA ESTETICA
— OBESIDAD LOCAL Y GENERAL
— FLACIDEZ
— CELULITIS
— ENVEJECIMIENTO CARA Y CUERPO
CONSULTA: DE 13 A 19 HORAS
AVDA. DEL CID, 6, BIS, 1.° A
☎ 26 18 19

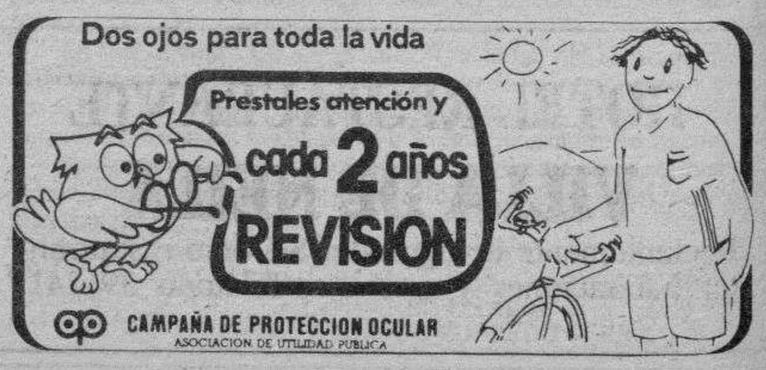

M.C.D 2018

EMILIA LASTRA PLAZA
ESPECIALISTA
ANALISIS CLINICOS
Plaza España, 6-11.º.
Telf. 20 34 12

Dr. ARROYO VECILLA
Medicina y cirugía
OIDOS, NARIZ
GARGANTA
Plaza de España, 2.
Teléfono: 263181.
(Previa cita).

DR. LUIS SOTO SUBIAS
ORTOPEDIA
Y TRAUMATOLOGIA
CALZADAS, 5, 10.º C
TELEFONO: 27 10 57
PREVIA CITA

Dr. RICO
Psicoanalista
Reyes C. N.º 4-7.º B.
☎ 23 35 10
Previa petición
de hora

DRA. HIDALGO
DERMATOLOGO
Avda. del Cid, 6, bis, 4.º C.
Telf. 206337. Tardes previa citación.

LABORATORIO CLINICO BURGALES
★ Análisis clínicos
★ Microbiología
★ Inmunología
C/. Vitoria, 23, 4.º D.
☎ 26 99 28

CARMEN GARCIA GOMEZ
GINECOLOGO
Diagnóstico precoz del cáncer genital.
Planificación familiar.
C/. Huerto del Rey, 18-5.º
(La Flora). Tel. 261144.

Dr. Rivas López
Reumatólogo
Consultas: Previa cita
Avda. Reyes Católicos, 4, 1.º B
Teléfono: 228456

Dra. JUSTE PICON
ALERGIA
CONSULTA:
Previa petición de hora.
☎ 236456. (Tardes).
Avda. Gral. Yagüe, 5,
5.º A.

PODOLOGO-CALLISTA
Blanca M.ª Fuente Mínguez
CONSULTA: Avda. Gral. Vigón, 63, 3.º B.
Previa petición de hora
☎ 23 66 96. H. 4h-8h.

L. RODRIGUEZ PASCUAL
ENFERMEDADES
DE LA PIEL
DEPILACION ELECTRICA
DEFINITIVA
Consulta: de 12 a 1,30
y de 6 a 7.
Gral. Yagüe, 10-6.º. C.
Teléfono 27 29 46.

GARGANTA, NARIZ, OIDOS
Medicina y Cirugía.
Dr. SANCHEZ HERNANDEZ
Sanjurjo, 35, Esc. 4.ª, 2.º A.
Telf.: 200707
Previa petición.

E. GARCIA VALTIERRA
MEDICO
ACUPUNTURA
LASERTERAPIA
Santa Clara, 53, 1.º A.
Teléfono 261859.
Consulta previa
petición hora.

L. MATA DIEGO
PODOLOGO
Ortopedia del pie.
Avda. del Cid, 46, 1.º
Lunes a jueves. De 10 a 2 y de 5 a 7. Viernes: de 10 a 2.
Teléfono 22 72 97

Psiquiatría Sexología
DR. FUERTES ROCAÑIN
Tfno. 22 07 95
Consulta previa
petición de hora

ANA MUNILLA
MEDICO
MEDICINA HOMEOPATICA
Obesidad, alergias, artrosis, enfermedades crónicas.
Consulta previa petición, de 5 a 7,30.
C/. Valladolid, 13-3.º C.
☎ 26 09 44

MARTIN IGLESIAS
Laboratorios
de Análisis clínicos
CONSULTA DE 9 A 2,30,
DE LUNES A VIERNES,
EXCEPTO SABADOS
Avenida Reyes
Católicos, 10, 2.º E y D.
☎ 22 11 66

DR. GOÑI IMIZCOZ
ENFERMEDADES
DEL SISTEMA NERVIOSO
Consulta horas a convenir
Tlf. 23 54 42, de 2 a 5

ARIAS MARTINEZ MATA
CARDIOLOGO
Avenida de los Reyes
Católicos, 8, 2.º E.
Teléfonos: 22 51 48 y
26 90 43

Dr. CORTES
MEDICO OCULISTA
Julio Sáez de la Hoya
número 8, 5.º.
Teléfono 239440.
Consulta de 12 a 2 y previa petición de hora.

ARTROSCOPIA DE RODILLA
DIAGNOSTICA
Y QUIRURGICA
JAIME FUENTES BAZAN
C/. Concepción, 18-5.º B.
Consulta previa cita. ☎ 260454.

DR. ADOLFO SIMON
ENFERMEDADES
PULMONARES Y ALERGIAS
RESPIRATORIAS
Consulta: Tardes. Avda.
Generalísimo, 8, 3.º Izq.
Previa petición de hora
☎ 20 33 45 — 26 35 93

ABELARDO CARAZO
GINECOLOGO
Maternólogo del Estado
Villa Pilar - 2
Sanjurjo, 34, escalera 3.ª
3.º A
Teléfono 27 27 67
Previa petición de hora.

V. OJEDA CARCEDO
DIGESTIVO—
NUTRICION, RAYOS X,
ANALISIS CLINICOS.
Consulta de 10 a 12.
Vitoria, 20, 2.º Dcha.
Tfnos.: 203667 y 218966

DR. JUAN AVELLANOSA
CIRUGIA ORTOPEDICA
Y TRAUMATOLOGIA
C/. Santander, 19-6.º D.
Teléfono 26 51 83
TARDES: Previa cita

J. MARTIN PARDO
PULMON Y CORAZON
Consulta de 12 a 1,30,
excepto sábados
Héroes División Azul,
3, 1.º D. ☎ 26 41 66

DRA. M. JIMENEZ
NEUROLOGIA
TLF. 23 59 66
C/. JEREZ, 2, BAJO
(Parque de las Avenidas)
PREVIA PETICION
DE HORA

Dr. J. L. VIEJO BAÑUELOS
Enfermedades
y Alergia
del Aparato
Respiratorio
Sanjurjo, 15-1.º.
Teléfonos:
202297 - 232032.

JAIME ESPARZA
PSIQUIATRA
Consulta:
Plaza Mayor, 4, 4.º D.
(Pasaje Comercial)
☎ 26 22 24 - 22 98 52.
Previa petición
de hora.

La publicidad de **Diario de Burgos** deja huella en cualquier sitio de Burgos y su provincia

Anúnciate en tu Diario

SCANNER

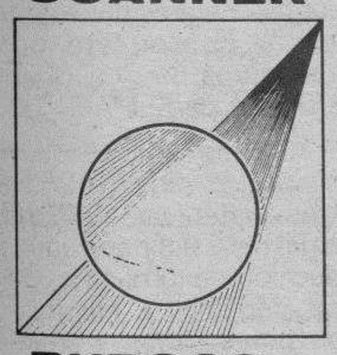

SCANNER BURGOS, S.A.
HOSPITAL PROVINCIAL «DIVINO VALLES»
Carretera de Santander, S/N. – Teléfonos 22 57 26 - 23 50 11 (Ext. 230)
BURGOSsa
Horario: Mañana, 9-13 horas
Tarde, 16-19 horas
Urgencias Permanentes
REALIZACION INMEDIATA – SIN LISTA DE ESPERA

TRASTORNOS CIRCULATORIOS PERIFERICOS, VARICES
JAVIER MATEOS OTERO
TELEFONOS 20 23 26 — 20 22 54
Consulta: Avda. del Cid, 8, 2.º,
previa petición de hora

DR. SAURO YAGÜE
Miembro del Colegio Internacional de Cirujanos, la Sociedad Americana de Cirugía, la Academia de Medicina de Washington y el Instituto Médico de Virginia.
Ex-Médico de los Hospitales De Paul, Norfolk, Virginia, Tucker County, Parsons, West Virginia, Davis Memorial, Elkins, West Virginia (U.S.A.) y Porrentruy (Suiza).
ESPECIALISTA EN
ENFERMEDADES DE
LA CIRCULACION
Eloy Sanz Villa, 6, 6.º B.
Soria. Tf. (975) 222894.

opuca
san pablo 14
El camino más fácil le lleva hasta nosotros
ADAPTACION LENTILLAS
GRADUACION GAFAS
San Pablo, 14 - Tlf. 202989. Burgos

DR. ENRIQUE AGUADO
OCULISTA
ENFERMEDADES Y CIRUGIA DE LOS OJOS
LENTES DE CONTACTO
Tlfno. 26 76 41, previa citación
C/. Madrid, 4, 1.º derecha

Dr. LOPEZ BURBANO
CIRUGIA PLASTICA Y ESTETICA
CONSULTA: VITORIA, 23-3.º-A
Tardes, previa cita. Telf. 26 52 23

OPTICA INTERNACIONAL
CARLOS FRUHBECK
OPTICO DIPLOMADO
GARANTIA 2 AÑOS
ESPECIALIDAD EN LENTILLAS
Espolón, 30

CADA 2 AÑOS
REVISE SU VISION EN
IZAMIL
LOS ESTUDIANTES
Y USUARIOS DE
LENTILLAS CADA AÑO
IZAMIL
MEJOR VISION
CON CIENCIA AL DIA
IZAMIL
Guardamos su HISTORIAL VISUAL
INFORMESE BIEN
OPTICA IZAMIL da más
Laín Calvo, 28

CentroAuditivoBurgales
OIR BIEN ES VIVIR MEJOR
Somos especialistas en AUDIFONOS
AUDIOPROTESISTA: M.ª NIEVES ALVAREZ GARCIA
Calle Santander, 6 - 2.º izd. 4 - Teléfono 264823

CIRUGIA PLASTICA Y ESTETICA
DR. CASADO
CONSULTA: VITORIA, 27-A-307
PETICION DE HORA, ☎ 26 91 86

DR. E. GUTIERREZ MINGUEZ
UROLOGO
Consulta previa petición de hora.
C/. Julio Sáez de la Hoya, 6, 4.º B.
Teléfono 210906.

Si quiere anunciarse en esta sección, diríjase a nuestra **Administración** de
Diario de Burgos
C/. San Pedro Cardeña, 34. Agencias de Publicidad y Corresponsales en la Provincia.

M.C.D 2018

Diez mil jóvenes romanos con el Papa, en la IV Jornada Mundial de la Juventud

Roma (Del corresponsal de Europa Press, Diego Contreras).-«Me permitireis de vez en cuando mirar el reloj, porque la Televisión Italiana no nos ahorra un minuto». Con estas palabras comenzó Juan Pablo II su intervención ante los diez mil jóvenes romanos presentes en el «Aula Pablo VI», del Vaticano, con motivo de la IV Jornada Mundial de la Juventud.

El Papa -dejando aparte los folios con un discurso preparado- improvisó durante más de 20 minutos, después de escuchar el testimonio de tres jóvenes romanos y las canciones de Franco Battiato.

Juan Pablo II explicó a los asistentes el sentido de estas Jornadas de la Juventud, cuyo encuentro internacional se celebrará en agosto en Santiago de Compostela, frecuentado desde la Edad Media por peregrinos de todos los lugares. Les habló de la parábola del joven rico y les animó a ser generosos con el Señor, a responder a la propia vocación.

Música ligera en el Vaticano

El acto, retransmitido en directo por el primer canal de la RAI, tuvo la originalidad de ser la primera ocasión en que un profesional de la música ligera actúa en un acto oficial presidido por el Papa. Franco Battiato, cantautor siciliano, acompañado por una orquesta de 44 jóvenes músicos, dedicó cuatro canciones a Juan Pablo II. Las últimas producciones de Battiato -de su último disco se han vendido en Italia 300.000 copias- ofrece una música «culta» de fina autenticidad.

En el mensaje que no leyó, pero que entregó para que lo conocieran, el Papa alenta a los jóvenes a cambiar el mundo. «Lo que nuestra sociedad necesita son personas que pongan en práctica remedios eficaces, que no se limiten a denunciar los males del mundo. Para ello, dice el Papa, hace falta antes que nada cambiar el corazón del hombre».

Más adelante, glosa el lema de esta IV Jornada Mundial de la Juventud- «Yo soy el camino, la verdad y la vida» -y repite«una consigna muy querida: Abrid las puertas a Cristo. Abrid el corazón a Cristo.Es un amigo excelente, pero un amigo que no defrauda, que no abandona». Juan Pablo II invita a todos los jóvenes a dar testimonio de Cristo en medio del mundo, a acoger su mensaje con prontitud, «aprendiendo a conjugar el presente» sin ceder a la mentalidad consumista.

Huelga en 10 Facultades de Medicina

Segovia (Efe).- La Conferencia de Decanos de Medicina, celebrada ayer en Segovia, acordó mantener después de Semana Santa las medidas de presión en diez Facultades españolas, combinadas con una huelga indefinida, para protestar contra la unificación de las funciones docente y asistencial.

Según el portavoz de la Conferencia, el doctor Villamor, en la reunión se puso de manifiesto la desconfianza existente hacia la Administración, a pesar de que ésta se comprometió a clarificar el conflicto que afecta a los profesores titulares de plazas vinculadas a los hospitales universitarios.

Desaparecida.-*La niña de seis años de edad Neus Oliver Rossón sigue en paradero desconocido desde el mediodía del viernes en que acompañada de una joven monitora saliera para comprar su almuerzo del colegio al que asistía en Sabadell.-Telefoto Efe.*

La lluvia hizo su aparición en las fallas valencianas

Valencia (Efe).- La mayor parte de los actos falleros programados para ayer en Valencia fueron suspendidos a causa de la persistente lluvia que cayó en la ciudad.

La decisión fue adoptada por el Ayuntamiento de Valencia tras una reunión mantenida con la Junta de Protección Civil y los pirotécnicos afectados.

La ofrenda de flores a la Virgen de los Desamparados, patrona de Valencia, fue el único acto que se desarrolló con normalidad a pesar de la lluvia que caía en la ciudad.

Las comitivas falleras se incorporaron al pasacalle de la ofrenda a pesar de la lluvia. La ofrenda de flores tuvo que ser suspendida durante mas de media hora debido al mal tiempo.

La ofrenda de flores a la Virgen comenzó el viernes y culminó en la tarde-noche de ayer debido a la imposibilidad de que desfilaran todas las comitivas falleras en un mismo día, ya que participan más de cuarenta mil falleros y falleras, ataviados con los trajes típicos y acompañados por las respectivas bandas de música.

La lluvia hizo acto de presencia en las fiestas de las fallas, pero ello no impidió que las distintas comisiones falleras hicieran su ofrenda floral a la Patrona de Valencia. Telefoto Efe.

La ofrenda se realizó ante las puertas de la Catedral de Valencia y en ella se depositan más de cuarenta mil ramos de claveles ante la Patrona de Valencia.

Los festejo que fueron suspendidos ayer por el mal tiempo son la mascletá en la Plaza del Ayuntamiento, el castillo de fuegos artificiales y la gran parada mora de la falla Almirante Cadarso.

El castillo de fuegos artificiales, previsto para la una de la madrugada, tampoco se realizó debido a la gran cantidad de barro y lodo acumulados en el cauce del río, que imposibilitó que fueran disparados.

El «Gran Musical» previsto en la Avenida de Aragón, se celebró a las once de la noche en el Auditorium «Arena» y la entrada fue gratuíta.

Terminó la huelga de RENFE con discrepancias sobre su incidencia

Madrid (Efe).— La dirección y los sindicatos de RENFE discreparon en las cifras de trabajadores que secundaron la segunda jornada de huelga, que finalizó a las 12 horas de ayer noche y destacaron la ausencia de incidentes y el cumplimiento de los servicios mínimos.

Para la compañía el porcentaje de paro alcanzó ayer una media del 24 por ciento, mientras que para los sindicatos se elevó al 95 por ciento, aunque no se manifestaron sobre el número de pasajeros a los que afectó la huelga.

El tráfico total de largo recorrido, trenes diurnos y nocturnos, previsto para ayer era de 75.000 viajeros, y según RENFE, la huelga afectaría a unos 45.000 viajeros.

Ayer los paros alcanzaron, según los sindicatos, al 92 por ciento y afectaron a unos 300.000 usuarios, y al 40,5 por ciento, según la empresa.

Portavoces de ambas partes subrayaron la ampliación de los servicios mínimos ayer en la zona de Vizcaya para atender el volumen de tráfico generado por la manifestación por la paz celebrada en Bilbao.

Renfe negoció con el comité de huelga de Vizcaya que circularan en las cercanías de Bilbao doce trenes antes del horario de servicios mínimos, que comenzó a las seis de la tarde, y diez trenes más de los programados para el horario de servicios mínimos, comprendido entre las seis de la tarde y las nueve de la noche.

El portavoz de la empresa reconoció que los servicios mínimos se habían cumplido tanto el viernes como ayer y que a partir de las 12 de la noche el tráfico recuperaría la normalidad.

Anunció que ayer un 20 por ciento de los pasajeros cambió sus billetes para trenes especiales que comenzaron a funcionar a partir de las 12 de la noche de ayer.

Estos son, de ida y vuelta entre Madrid y Málaga, Madrid-Barcelona, Madrid-Sevilla, Barcelona-Cartagena, Barcelona-Irún, Irún-Bilbao-Vigo, Irún-Bilbao-La Coruña, y de ida el Talgo Madrid-París y Barcelona-París.

El presidente del comité intercentros de RENFE, Mariano Santiso, expresó la «satisfacción» de los sindicatos convocantes UGT, CC.OO. y SEMAF ante el seguimiento de la huelga.

Recordó que si no se reúne la mesa negociadora antes del próximo día 4, se mantendrán los paros previstos para los días 6 y 7 de abril, aunque reiteró la voluntad negociadora del comité, compuesto por 7 miembros de CC.OO., 3 de UGT y 1 de SEMAF.

Santiso precisó que los sindicatos piden a la dirección de Renfe una subida salarial del 7 u 8 por ciento, reducción de jornada a 38 horas semanales, eliminación de horas extras y creación de empleo.

Añadió que la empresa ofrece un incremento del 4,5 por ciento y, según Santiso, no se ha manifestado sobre los otros asuntos que reclaman los sindicatos como la regulación en los ascensos y el cumplimiento de las normas laborales.

Mortal accidente de tráfico en Madrigalejo del Monte

Burgos(DB).-Un accidente de tráfico de mortales consecuencias se produjo ayer en el kilómetro 213,800 de la carretera nacional Madrid-Irún, en el término municipal de Madrigalejo del Monte.

En dicho lugar el camión danés matrícula LB-89354, conducido por Jensen Frode Kingo, de 50 años, atropelló al peatón Carlos Manuel López Nuñez, de 24 años,que, al parecer, irrumpió inesperadamente en la calzada, causándole la muerte.

Practicó diligencias el equipo de atestados de la Agrupación de Tráfico de la Guardia Civil.

†

EL SEÑOR

Don Alfredo Sota Fernández

Falleció en el día de ayer, a los 75 años de edad, después de recibir los Santos Sacramentos y la Bendición de Su Santidad.

Q. E. P. D.

La Dirección de Automóviles Pedrosa, S.A.

Ruegan una oración por el eterno descanso de su alma. Las honras fúnebres y funeral se celebrarán hoy, domingo, a las tres, en la iglesia parroquial de La Anunciación, efectuándose seguidamente la conducción del finado al cementerio de San José.

Vivía: C/. Amaya, número 8.

Capilla ardiente: Capillas de Funeraria San José.

Burgos, 19 de Marzo de 1989.

M.C.D 2018

Hace 40 años, niños austríacos encontraron un hogar en España

Viena (Efe).- Unos 160 españoles se encuentran actualmente en Austria para volver a ver a los niños austríacos que hace 40 años hallaron un hogar en España para refugiarse de la indigencia de los primeros años de posguerra.

Según informó la prensa vienesa, el Club Encuentro, asociación fundada hace diez años en Austria para reunir a aquellas personas que de niños fueron acogidas en España, se hizo cargo de buscar a los padres españoles para invitarlos a Austria.

Unos 4.000 niños de mejillas flacas abandonaron Austria tras la Segunda Guerra Mundial por iniciativa de la organización católica Cáritas, y cuando regresaron, su español fue en muchos casos mejor que su alemán, y su «familia» española se había convertido para ellos en familia de verdad.

La visita de los españoles invitados por el Club Encuentro comenzó el viernes con una recepción del presidente austríaco, Kurt Waldheim, y un concierto de los niños cantores de Viena.

También hubo una entrevista con el arzobispo de la capital, Hans Hermann Groer, y una fiesta en el Ayuntamiento, donde los huéspedes españoles recibieron un documento en el que los «niños austríacos» les expresan su gratitud.

Los visitantes españoles pasarán el fin de semana en la localidad estiria de Mariazell.

Los diarios informan ayer que para muchos fue el primer encuentro desde 1949, lo que se reflejó en dificultades de idioma, pero no fue en perjuicio de la cordialidad.

Operación salida: 26 muertos

Madrid (Efe).- Al menos 26 personas han muerto en las carreteras españolas durante la operación de salida del fin de semana y el comienzo de las vacaciones de Semana Santa, según los datos aportados a Efe por la Dirección General de Tráfico.

Los accidentes, que el viernes costaron la vida a ocho personas, aumentaron ayer sábado con el desplazamiento masivo de vehículos, en una jornada en la que se registró la muerte de otras 18 personas.

Las autoridades de Tráfico consideran que los días más conflictivos serán, sin embargo, las fechas del miércoles, jueves y viernes santos, cuando la mayor parte de los españoles comience a disfrutar sus vacaciones de Semana Santa.

Al atardecer de ayer, las carreteras españolas habían recuperado la normalidad, tras registrarse retenciones de vehículos en la Nacional V y en la Nacional III, y tan sólo se produjeron atascos en la carretera A-7 de Valencia, ciudad que celebra sus «Fallas».

†

EL SEÑOR

Don Julio Pérez Pérez

Falleció en el día de ayer, a los 68 años de edad, después de recibir los Santos Sacramentos y la Bendición de Su Santidad.

Q. E. P. D.

Su apenada esposa: Doña Benedicta González Manzanedo; hijos: Blanca, Fernando, María del Carmen y Lourdes; hijos políticos: Ascensión Yustes, Ramiro García y Fernando Aguado; nietos; hermana: Carmen; hermanos políticos, sobrinos, primos y demás familia

Ruegan una oración por el eterno descanso de su alma. Las honras fúnebres y funeral se celebrarán hoy, domingo, a las 5,30, en la iglesia parroquial de San Martín, de Calzada de Bureba, efectuándose acto seguido la conducción del finado al cementerio de dicha localidad.

Vivía: Calzada de Bureba.

Capilla ardiente: Capillas de Funeraria «San José».

Burgos, 19 de Marzo de 1989.

†

EL SEÑOR

Don Anastasio Velasco Quintano

Falleció en el día de ayer, a los 83 años de edad, después de recibir los Santos Sacramentos y la Bendición de Su Santidad.

Q. E. P. D.

Sus apenados hijos: Enrique, M.ª Luisa, Elías, Paulina, Zacarías, Hilario y Florentín; hijas políticas: M.ª José García y Guadalupe Peñacoba; nietos; hermanos: Lucía y Enrique; hermanos políticos, sobrinos, primos y demás familia.

Ruegan una oración por el eterno descanso de su alma. Las honras fúnebres y funeral se celebrarán mañana, lunes, a las 12, en la iglesia parroquial de Olmillos de Sasamón, efectuándose acto seguido la conducción del finado al cementerio de dicha localidad.

Vivía: C/. San Francisco, número 17.

Burgos, 19 de Marzo de 1989.

Funeraria «San José»

†

EL SEÑOR

Don Julián Cardero Peraita

Falleció en el día de ayer, a los 79 años de edad, después de recibir los Santos Sacramentos y la Bendición de Su Santidad.

Q. E. P. D.

Sus apenados hijos: Máximo, María Gloria y María de los Angeles; hijos políticos: Gonzalo Morán y Jesús López; nietos, hermanos políticos, sobrinos, primos y demás familia

Ruegan una oración por el eterno descanso de su alma. Las honras fúnebres y funeral se celebrarán hoy, domingo, a las 4, en la iglesia parroquial de San Cosme y San Damián, efectuándose acto seguido la conducción del finado al cementerio de San José.

Vivía: C/. Merced, N.º 11.

Capilla ardiente: Capillas de Funeraria «San José».

Burgos, 19 de Marzo de 1989.

†

LA SEÑORA

Doña Aurelia Ortega Sinde

Vda. de D. Francisco Nieto

Falleció en el día de ayer, a los 95 años de edad, después de recibir los Santos Sacramentos y la Bendición de Su Santidad.

Q. E. P. D.

Su apenada hija: María Concepción; hijo político: Eduardo Terradillos; nietos, biznietos, sobrinos, primos y demás familia

Ruegan una oración por el eterno descanso de su alma. Las honras fúnebres y funeral se celebrarán hoy, domingo, a las 4,15, en la iglesia parroquial de San Gil, seguidamente la conducción de la finada al cementerio de San José.

Vivía: C/. San Francisco, N.º 31.

Capilla ardiente: Capillas de Funeraria «San José».

Burgos, 19 de Marzo de 1989.

†

EL SEÑOR

Don Mariano Santamaría Mataranda

Falleció en el día de ayer, a los 82 años de edad, después de recibir los Santos Sacramentos y la Bendición de Su Santidad.

Q. E. P. D.

Su apenada esposa: doña Eulalia Berezo; hijas: M.ª de los Angeles, Felisa y Begoña; hijos políticos: Julián Alvarez, Joaquín Escudero, Fernando Sáiz y José-María Letona; nietos y biznietos; hermanos, hermanos políticos, sobrinos, primos y demás familia.

Ruegan una oración por el eterno descanso de su alma. Las honras fúnebres y funeral se celebrarán mañana, lunes, a las 10,30, en la iglesia parroquial de Santo Domingo de Guzmán, efectuándose acto seguido la conducción del finado al cementerio de San José.

Vivía: C/. San Nicolás, número 1.

Capilla ardiente: Capillas de Funeraria San José.

Burgos, 19 de Marzo de 1989.

†

EL SEÑOR

D. Germiniano Vedia García

Falleció en Pamplona, en el día de ayer, a los 76 años de edad, después de recibir los Santos Sacramentos y la Bendición de Su Santidad.

Q. E. P. D.

Sus apenados hijos, Candelas, Araceli e Isidro; hijos políticos, Mercedes Merinero (Vda. de Vedia), Julio Villanueva, Urbano Senso y Elena Jiménez; nietos; hermanas, Basilia y Claudia; hermanos políticos, sobrinos, primos y demás familia.

Ruegan una oración por el eterno descanso de su alma.

Las honras fúnebres y funeral se celebrarán mañana, lunes, a las doce, en la iglesia parroquial de Tordómar; seguidamente la conducción del finado al cementerio de dicha localidad.

Vivía: Tordómar.

Burgos, 19 de Marzo de 1989.

Funeraria San José.

†

EL SEÑOR

Don Domingo Hermosilla Portugal

Falleció en el día de ayer, a los 85 años de edad, después de recibir los Santos Sacramentos y la Bendición de Su Santidad.

Q. E. P. D.

Su apenada esposa: doña Teotiste Rodríguez; hijos: M.ª Anunciación, M.ª Teresa, M.ª Adoración, Domingo, Begoña y Mercedes; hijos políticos, hermanos políticos, sobrinos, primos y demás familia.

Ruegan una oración por el eterno descanso de su alma. Las honras fúnebres y funeral se celebrarán mañana, lunes, a las 12, en la iglesia parroquial de San Pedro y San Felices, efectúandose acto seguido la conducción del finado al cementerio de San José.

Vivía: C/. San Pedro y San Felices, número 4.

Burgos, 19 de Marzo de 1989.

Funeraria «San José»

†

EL SEÑOR

Don Alfredo Sota Fernández

Falleció en el día de ayer, a los 75 años de edad, después de recibir los Santos Sacramentos y la Bendición de Su Santidad.

Q. E. P. D.

Su apenada esposa: doña Pilar Bermúdez Marín; hijos: Pilar, M.ª Teresa, M.ª Genoveva y Alfredo; hijos políticos: Elías Antón, Jesús Alonso, Fernando Pedrosa y Eladia Rodrigo; nietos; hermanas: M.ª Dolores y Genoveva; hermanos políticos, sobrinos, primos y demás familia.

Ruegan una oración por el eterno descanso de su alma. Las honras fúnebres y funeral se celebrarán hoy, domingo, a las tres, en la iglesia parroquial de La Anunciación, efectuándose seguidamente la conducción del finado al cementerio de San José.

Vivía: C/. Amaya, número 8.

Capilla ardiente: Capillas de Funeraria San José.

Burgos, 19 de Marzo de 1989.

†

EL SEÑOR

Don Pedro Pérez Esteban

Directivo del Círculo Deportivo San Juan

Falleció en el día de ayer, a los 52 años de edad, después de recibir los Santos Sacramentos y la Bendición de Su Santidad.

Q. E. P. D.

Tus amigos del Círculo Deportivo San Juan

Ruegan oraciones por el eterno descanso de su alma. Las honras fúnebres y funeral se celebrarán hoy, domingo, a las cuatro y media, en la iglesia parroquial de San Lesmes Abad. Seguidamente la conducción del finado al cementerio de San José.

Vivía: C/ La Puebla, número 7

Capilla ardiente: Capillas de Funeraria «San José»

Burgos, 19 de Marzo de 1989

†

EL SEÑOR

Don Pedro Pérez Esteban

Falleció en el día de ayer, a los 52 años de edad, después de recibir los Santos Sacramentos y la Bendición de Su Santidad.

Q. E. P. D.

Su apenada madre: Doña Balbina; hermanos: José, Basilio y Pilar; hermanos políticos, sobrinos, primos y demás familia

Ruegan oraciones por el eterno descanso de su alma. Las honras fúnebres y funeral se celebrarán hoy, domingo, a las 4,30, en la iglesia parroquial de San Lesmes, Abad, seguidamente la conducción del finado al cementerio de San José.

Vivía: C/. La Puebla, N.º 7.

Capilla ardiente: Capillas de Funeraria «San José».

Burgos, 19 de Marzo de 1989.

M.C.D 2018

¡¡2.º JUEGA Y GANA!!

UN MILLON

DE PESETAS EN CADA JUEGO

GRAN CONCURSO DE

Diario de Burgos

PARA SUS LECTORES

Y ADEMAS

ESTE ES TU COCHE: Fiesta trip

CONCESIONARIO OFICIAL

Autocid, s. a.

Carretera Madrid-Irún, Km. 234 ☎ 208442

Ford

UN VIAJE PARA DOS PERSONAS A RIO DE JANEIRO

Y DIEZ PLAZAS DE UNA SEMANA A BENIDORM

Viajes Castilla Mundial

Gral. Sanjurjo, 8 y Vitoria 177-179 (Gamonal)

Envíe sus cupones para estos magníficos regalos. (Lea las bases generales)

COMO SE JUEGA

Las tarjetas para todas las jugadas constan de 16 recuadros en los que figuran diversas firmas comerciales distintas entre sí.

Diario de Burgos publicará diariamente y hasta la finalización de dicha jugada, cuatro anuncios de las firmas comerciales colaboradoras elegidas al azar y ante notario.

Recorte y péguelas (no totalmente), en el recuadro correspondiente, siempre que coincidan con las existentes en su tarjeta.

La jugada finalizará cuando una tarjeta haya completado los 16 recuadros, en ese momento el acertante debe ponerlo en conocimiento de Diario de Burgos telefónicamente, indicando el número de la clave de la fortuna y los nombres de las firmas comerciales que tiene su tarjeta, o presentándose en las dependencias del periódico con la tarjeta premiada.

Al día siguiente de ser conocida la primera tarjeta ganadora, el resultado será publicado en Diario de Burgos. En el supuesto de que hubiese alguna tarjeta más premiada, el plazo de presentación de la misma finalizará 48 horas después de la primera verificada.

El premio de UN MILLON de pesetas en el caso de existir más de un ganador será repartido a partes iguales entre los mismos.

DB. publicará en las mismas páginas dedicadas a la promoción del «Juega y Gana» un recuadro cupón donde el lector pondrá su nombre, dirección, teléfono y número de su tarjeta (clave de la fortuna). Se podrán enviar tantos como quiera, siempre que sean originales, es decir, no valen fotocopias, copias, etc.

Al final de cada una de las jugadas todo aquel que haya enviado cupones (que se publicarán todos los días), tiene opción al premio o premios que determine el periódico y que se anunciarán con antelación.

Como broche final, todos los cupones recibidos de cualquiera de las jugadas (una, dos, tres o cuatro), tendrán opción a los premios finales (Ford Fiesta, viajes a Brasil, Benidorm, etc.), que se hará ante notario y por extracción directa de los cupones.

Los anuncios sombreados corresponden a firmas comerciales cuyos recuadros han sido extraídos

Talleres LeiSa — Ea Electricidad Industrial, s. a. — C/. MADRID N.º 8 - ☎ 20.18.40

NOVIAS Britt — LAIN CALVO, 15

DISCOTECA — C/. Clunia, 13. — Telf. 227266

DEPORTES Podium — EQUIPA AL DEPORTISTA — Pisones, 5 — Telf. 206677

SUPERMERCADO DEL MUEBLE — Madrid, 41 · BURGOS

SER Radio Castilla F.M.

HERRERO — ALFOMBRAS - CORTINAS - TAPICERIAS — AVDA. DEL CID, 39

Hostal Restaurante LA VARGA — Telf. 201648

MUEBLES evelio — Avda. General Yagüe, 32 — Telf.: 27 26 25

Claro Sol — PRODUCIMOS LIMPIEZA — Santa Casilda, 3 — Telf. 270855 BURGOS

TALLERES PEDRO — su concesionario PEUGEOT TALBOT — Telf. 221360 - 217090

VIDEO - T. V. brezmes — Madrid, 6. — Telf. 261618

CLESA — PRODUCTOS LACTEOS

ELECTRODOMESTICOS auto-bazar ANAMAR

INDUPISA — La fábrica de peletería de Burgos

TV. GAMONAL — VENTA Y REPARACIONES — Las Torres, 1 — Telf. 229842

inlingua® idiomas

Tejidos Domiciano — Plaza Mayor, 31 — Telef. 20 10 70 — BURGOS

BODEGAS Perlovin — BURGOS

ALMACENES Lázaro — LA CASA DE LAS MANTAS — San Pablo, 21

Marina · Car — Productos para carrocerías del automóvil — Pentasa 3 Nave 34 — ☎ 21 63 08

Belcla — Todo en piel — CTRA. QUINTANADUEÑAS, S/N — ALMIRANTE BONIFAZ, 8 TLFS. 26 05 30 - 20 56 93

SERVI-CARS — LAVADO AUTOMATICO DE COCHES — BURGOS

TALLERES PORTUGAL — Concesionario ALFA ROMEO — Vitoria 258 — ☎ 22 49 20

PB Pollerías - Hueverías BARRIOS — P.º Fuentecillas, 6

deYco — BAÑOS - COCINAS — Plaza San Agustín, 1

AN-BA — MOBILIARIO DE COCINA Y BAÑO — SANTIAGO, 10 — ☎ 212710

Comercial URNISA S. A. — MAQUINAS - HERRAMIENTAS — CALLE SALAMANCA, 1

Meson-Restaurante LAS QUEMADAS — Ctra. Fuentes Blancas, km. 6. Burgos.

PINTURAS florma

Batteaner — Moneda, 11. — Telf. 20858

ZAPATOS-BOLSOS tempo's — MIRANDA, 4

PRONOVIAS — C/ Carnicerías, 3 — Teléfono 20 82 07 — 09004 - BURGOS

Zurro — MODA JOVEN PRÊT A PORTER — Regino Sainz de la Maza, 11

CENTRO DE CONTACTOLOGIA BURGALES — ESPECIALIZADO EN LENTILLAS — Madrid, 2 - piso 1º — Tel. 20 10 67

Viajes Castilla Mundial — Heroes del Alcázar, 3 — Vitoria, 177 (Gamonal)

PARA LUZ Y COLOR PERSIANAS TOR — BURGOS · ARANDA · MEDINA

SAMEC — Distribuidor oficial PHILIPS — CALZADAS, 36

LUBRICANTES CEPSA — villodrigo, s.a.

GARRIDO — MAQUINAS DE COSER — Vitoria, 27 · Avda. del Cid, 19 — Fco. Grandmontagne, 2

viajes CLUNIA — Paloma, 25 · tlf. 206633

MUEBLES MORAL CAYUELA, S. A.

Don Jamón — San Pablo, 3 • Alvar García, 2

TEXTILES MARIN — VITORIA 17 Y 171

BOLSOS · ZAPATOS Hermanas Renuncio — Lain Calvo, n.º 34

COMPRA VENTA PISOS FINCAS — AGENCIA De La Fuente — San Pablo, 12 C 6º

ACADEMIA UNIVERSITARIA — Plaza Alonso Martínez, 7 — ☎ 26 73 07

JAEL MODA HOMBRE — Parque Santiago — ☎ 23 62 37

merlin — FOTOGRAFIA — C/ Gasset, s/n — C/ Santiago, 43

NOVACOCINA — MOBILIARIO DE COCINA — San Julián, 5. ☎ 20 05 29

HIPERLAMP — Lámparas - Regalos — ☎ 26 53 62 — BURGOS

SERVITELSA BDG S.A. — Distribuidor Telefonía — SIEMENS — Villa Pilar 3 — ☎ 26 95 05

CENTRO PELETERO — BELORADO (BURGOS)

M.C.D 2018

ESTAS SON LAS FIRMAS DE LA SUERTE DE HOY

Si alguna de éstas figura en su tarjeta recórtela y péguela y que la suerte le siga acompañando

TV. GAMONAL

VENTA Y REPARACIONES

TV · VIDEO SONIDO

PHILIPS
ITT
EMERSON
FISHER

Las Torres, 1.
Teléfono 22 98 42

BURGOS

LeiSa

- INSTALACIONES ELECTRICAS
- MONTAJES INDUSTRIALES
- ELECTRONICA
- BOBINADOS

Comercial LeiSa

EXPOSICION Y VENTA DE

- SUMINISTROS INDUSTRIALES
- EQUIPAMIENTOS DE AUTOMATIZACION

Talleres
La Electricidad Industrial, S.A.

MADRID, 8 y CONCEPCION, 4-6
09002-BURGOS ☎ 205560 - 201840

HUEVERIAS AVILA

IMAGEN
CALIDAD
Y SERVICIO

Almacén y oficinas:
Parque de las Avenidas, 4
Teléfonos 209058 - 224037

BURGOS

SERVI-CARS

LAVADO AUTOMATICO DE COCHES

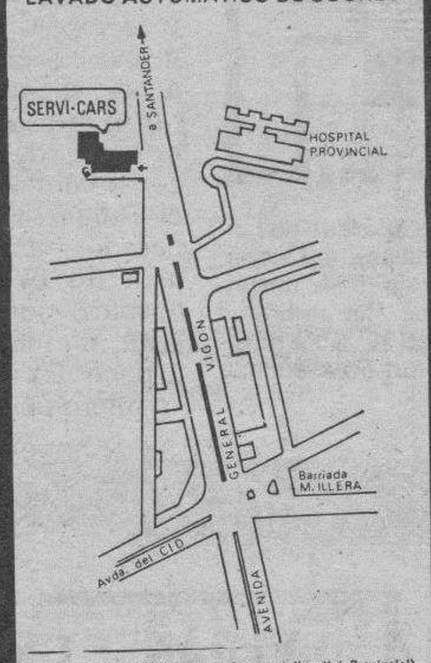

C/. GENERAL VIGON, s/n. (Frente al Hospital Provincial)
BURGOS

RECUADROS DE HOY
Extraídos ante Notario

TV. GAMONAL — VENTA Y REPARACIONES — (4) Las Torres, 1 — Telf. 229842

(4) Talleres LeiSa — La Electricidad Industrial, s.a. — C/ MADRID N.º 8 — ☎ 20 18 40

HUEVERIAS AVILA (4) — Telf. 229058 - 224037

(4) SERVI-CARS — LAVADO AUTOMATICO DE COCHES — BURGOS

Nombre y apellidos .....
.....
Domicilio .....
.....
Población .....
.....
D.N.I. .....Telef. .....
Su clave de la Fortuna: .....
(CUPON)

Cupón a remitir a Diario de Burgos

Los anuncios sombreados corresponden a firmas comerciales cuyos recuadros han sido extraídos

MOTUL MOTOR OIL — Distribuidor exclusivo — Auto-Repuestos JOSE

SEUR — Servicio Urgente de Transportes

AUSA — DISTRIBUIDOR EXCLUSIVO — COPERMA — Telf. 227062

HUEVERIAS AVILA — Telf. 229058 - 224037

musitronic — AVENIDA GENERAL YAGÜE, 8

SOLOPIEL — Prendas y Sofás de Piel — C/ Villafranca, 23 — ☎ 22 72 08

Sport Moto — GDR JURGRAN, 8 S - Tfl. 22 21 49 - BURGOS

FIAT — AUTO-FORMULA — Alcalde Martín Cobos, s/n. Telf. 231320 - BURGOS

AUTO EXPOSICION — DUCAR — Compra-venta automóviles — ☎ 22 91 07

Comercial Mansilla — San Cosme, 24 - Telf. 26 43 41 - BURGOS — COCINAS - ESTUFAS — CHIMENEAS CALEFACTORAS

ELECTRODOMESTICOS — VICENTE — YOIS — Concepción, 16 — Avda. Eladio Perlado, 42

ZETA — ELECTRONICA — Avda. del Cid, 63. ☎ 23 55 00

FONTECHA S.L. — CERAMICAS — Carretera Poza — Telf. 23 29 02

EL CENTRO DE LA PIEL — Antonio Cabezón — BELORADO (Burgos)

DISEÑO Y NUDO, S.A. — Julio Sáez de la Hoya, 7 - BURGOS

TRANSPORTES — RUBIO & RIOJA, S.A. — ☎ 21 56 11 — BURGOS

Auto Burgos, S. A. — Concesionario Oficial — RENAULT — Vehículos Industriales — CTRA. MADRID-IRUN, Km. 245,5

INCESA — INDUSTRIAS DEL CERRAMIENTO, S.A. — Telf. 211313 - BURGOS

Balay — MORENO CASTILLO — Vitoria, 200. ☎ 22 99 30

PAPELERIA MUEBLES DE OFICINA — TODO — Gral. Yagüe, 10

DUPLEX — SANEAMIENTOS-CERAMICAS

ACADEMIA CASTILLA — San Cosme, 4 · Tlf. 20 16 43 — Lavaderos, 91 · Tlf. 21 82 09

NISSAN — MOLLEDA — Ctra. Madrid (Monte de la ABADESA)

Stilo's — ZAPATOS BOLSOS NAPAS — VITORIA, 180

GAS DE BURGOS S.A. — gas natural — Julio Saez de la Hoya, 8. Burgos. C/ Moratín, 12-14. Aranda.

ALIMENTACION — MIGUEL DE ROZAS — Pl. San Bruno — Gral. Vigón, 31 — Avda. C. La Vega — Guardia Civil, 4

impacto — MODA JUVENIL — Vitoria 171 — BURGOS

LEAL — DECORACION

QUESOS — LECHE — FRIAS — Telf.: 26 82 67 - BURGOS

LIEBANA INDUSTRIALES — MAQUINARIA, HERRAMIENTA Y UTILLAJE — Pentasa 3 Nave 137

ALVAREZ — MAQUINARIA DE LIMPIEZA — Avda. Gral. Vigón, 31. Telf. 23 59 36

TALLERES AUTOAUSIN — Carrt. Poza, 47 — Telf. 23 42 06

CONFITERIAS Alonso — PASTELEROS ARTESANOS

LA BUENA COCINA A SU JUSTO PRECIO — *CARNES Y PESCADOS A LA BRASA — Calzadas, 11 — Señorío del Jamón

GIL PERALTA Y CIA, S.A. — CONCESIONARIO JOHN DEERE — Apartado de Correos 2.011 — 09080 - BURGOS

PELETERIA MIRANDA — Ctra. Madrid-Irún, Km. 234

CAJA TERRITORIAL DE MADRID — Calle Santander, 6, 2.º izq. — Apartamentos - Chalets - Bungalows — TORREVIEJA - CALPE (Alicante)

REGALOS charo — SAN LESMES, 18

INMOBILIARIA RIO VENA S. A. — Su inmobiliaria de confianza.

Liderpiel — • Santander, 5 • Moneda, 6 — Telfs. 204082 - 202616

JVC — TV - HI FI - VIDEO — MORENO CASTILLO — Vitoria, 200. ☎ 22 99 30

GADEMA — JOYERIA - RELOJERIA — Santander, 9. Tel. 20 65 39. BURGOS

RECAMBIOS Y SUMINISTROS AGRICOLAS E INDUSTRIALES — URQUIZA — BURGOS - Santa Clara, 36 — BRIVIESCA - San Roque, 3

ALMACENES Cámara, S.A. — MADERAS NACIONALES Y DE IMPORTACION — MATERIALES DE CONSTRUCCION

ELECTRICIDAD FEYSA — ARTICULOS DE REGALO — AVENIDA DEL CID, 40 — CTRA. POZA DE LA SAL, S/N

VIAJES SOLIMEVE — Avda. General Yagüe, 11. ☎ 23 29 13

VIDEOCID — ALTA FIDELIDAD TV-VIDEO — Plaza Santiago, 3

SER — Radio Castilla — ONDA MEDIA

sobrinos — FERRETERIA — AVDA. DEL CID, 25-27

OPTICA CIENTIFICA BURGALESA — MultiOpticas — Avda. del Cid, 14 - A. Pérez Platero, 17

MODA HOMBRE — POKER — Calle Paloma, 25

Ford — Autocid, s. a.

TAPICERIA-DECORACION — CRISTINA SAMPELAYO — General Yagüe, 3 — ☎ 22 06 66

FERROPLAS S.A. — MUEBLES DE COCINA Y BAÑO

M.C.D 2018

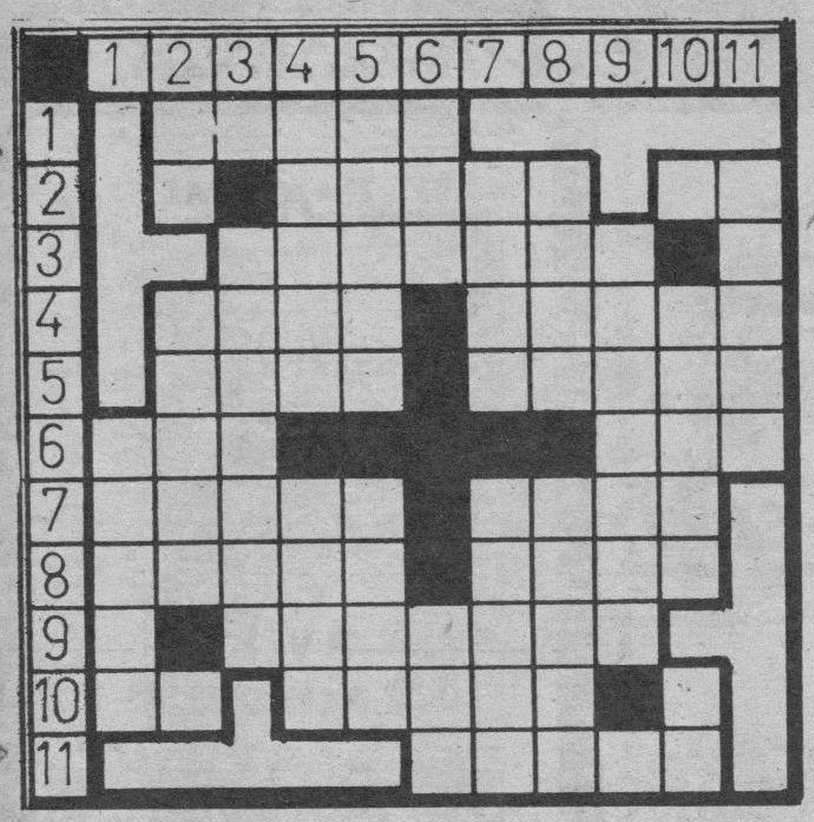

HORIZONTALES.—1: Capital europea. 2: Lugar poblado de juncos. (al rev.) Nota musical. 3: Se derivase o procediese. 4: Querer, venerar. Fallecer. 5: Portuguesa. Valor. 6: Tejido de malla poligonal. Fluido aeriforme. 7: Provincia turca en Anatolia. Herrumbre de los metales. 8: Fundamentar. Casamiento. 9: Rival. 10: Nota musical. Membrana natatoria de los peces. 11: Lentitud o bellaquería con que se hace o dice algo.

VERTICALES.—1: Astrágalos. 2: Río italiano. Hormiga con alas. 3: Imítase a alguien con el fin de igualarle o excederle. 4: Composiciones poéticas. Canción de cuna. 5: Levantara. Criba grande. 6: Apócope. Período de tiempo. 7: Escala gradual de colores. Fallecimiento. 8: Río español. Suplicar. 9: Fundado o instituído. 10: Magnetiza. Nagación. 11: Guía de navegantes (pl.).

Hechos y figuras

El hijo de Sara

La actriz y cantante Sara Montiel ha afirmado que sus hijos, Thais y Zeus «no han sido ni adquiridos, ni comprados, ni negociados. Han sido legalmente adoptados», según una carta abierta dirigida a los medios de comunicación. Sara Montiel y su esposa esperan con la misiva «dejar definitivamente zanjado un asunto que tanto perjudica el buen nombre de nuestro hijo Zeus, como ha reconocido el Tribunal Supremo. ¿Qué pecado —añaden—, ha cometido él naciendo y nosotros adoptándolo? Por favor, un mínimo de respeto por él. Es sólo un niño con un futuro por delante».

Stewart en Argentina

El cantante de rock británico, Rod Stewart, ofreció su primer concierto en Argentina ante una concurrencia calculada en diez mil personas, número considerablemente menor al esperado por los organizadores del espectáculo. El recital se realizó en el estadio mundialista de Mar del Plata, con una capacidad para 45.000 personas. Stewart, considerado por algunos medios de Prensa bonaerense como uno de los dioses del rock, exhibió durante casi dos horas de presentación todo su oficio y simpatía e hizo bailar y cantar a los asistentes al compás de sus más grandes éxitos.

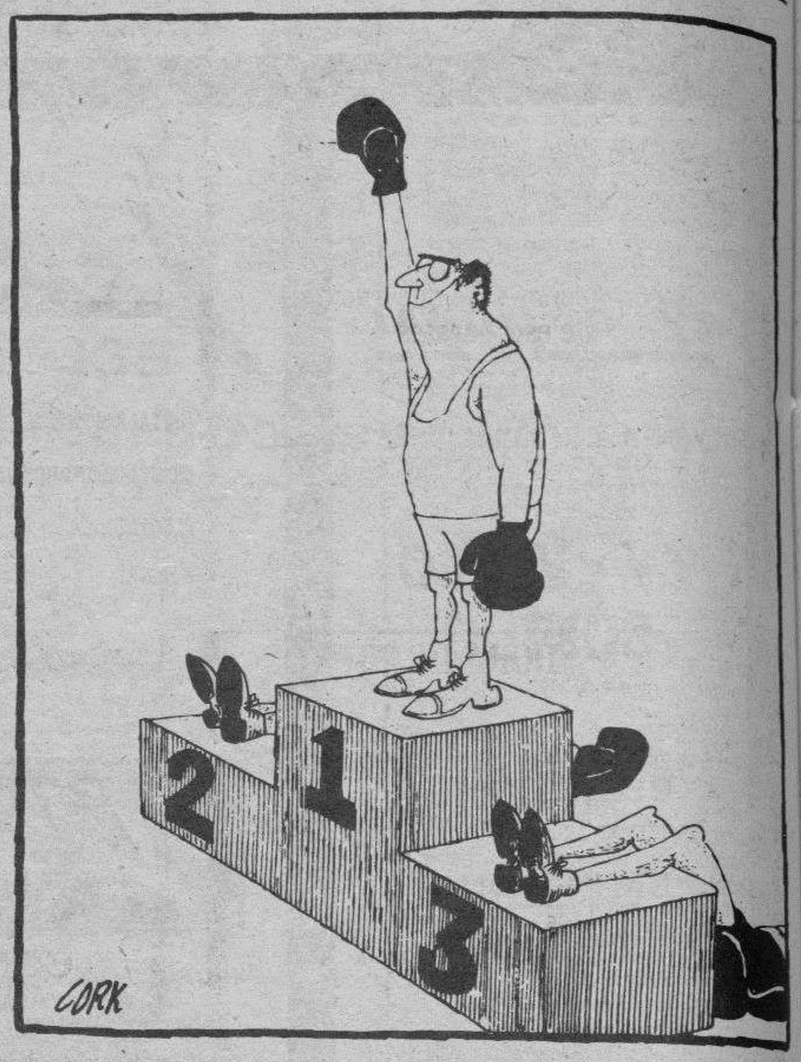

anuncios generales clasificados

Estos anuncios se reciben en nuestra Administración, San Pedro de Cardeña, 34 y en todas las Agencias de Publicidad.

NOTA.- Deberán tener entrada con 24 horas a su publicación.

Inmobiliaria

¡DESCUBRA EL SOL DE ALMERIA DURANTE 320 DIAS AL AÑO!

Apartamentos y viviendas de 2 y 3 dormitorios. Situados junto a magnífica playa. Entrega próximo Agosto.

Promueve: Tlfno. 20 57 31
PLAYAS DE ALMERIA, S.A.

COMPLEJO INDUSTRIAL TAGLOSA

POLIGO GANONAL, NACIONAL 1, Km. 243,10

VENTA Y ALQUILER DE NAVES

El mejor complejo industrial con la máxima calidad de construcción.

NATASA
Naves Adriguai Taglosa S. A.

Informes en obra
Telf. 215561

SE VENDE PISO

200 m² útiles, Paseo del Espolón. Totalmente reformado. Ideal para profesionales. Abstenerse agencias.

Interesados escribir esta Administración, referencia n.º 528

VERANEE GRATIS INVIRTIENDO EN LA COSTA DEL SOL

Locales, pisos: Málaga, Benalmádena, Fuengirola. Casa chalet grande en estructura, una gran ocasión.

Tfno. 22 74 48

VENDO NAVE POLIGONO INDUSTRIAL VILLALONQUEJAR

4.000 m², más oficinas 280 m² y 12.000 m² de terreno cercado. Transformador de 800 kaveas, instalación de aire, agua y electricidad en toda la nave aislamiento de temperaturas.

Interesados llamar teléfono 21 08 90. BURGOS

EMPRESA IMPORTADORA DISTRIBUIDORA, PRECISA

VENDEDOR/ES/AS

Para: PANADERIA-PASTELERIA-CONFITERIA

En sus distintas divisiones:
- BOMBONERIA, CARAMELOS, ARTICULOS DE REGALO Y COMPLEMENTOS en cerámica, porcelana, mimbre, cristal, etc...
- MAQUINARIA, EQUIPOS, HERRAMIENTAS Y UTENSILIOS.
- MATERIAS PRIMAS, ADITIVOS Y PREPARADOS.

Interesantes comisiones y apoyo de la Empresa.

Escribir, carta manuscrita, con historial y situación a: APARTADO CORREOS 174. LOGROÑO (LA RIOJA). Ref. «VENDEDOR»

SE VENDE CHALET NUEVO

A estrenar, dentro del casco urbano, superficie: 320 m², más jardín.

Llamar horas de oficina, teléfono 20 41 80. Domingo: teléfono 27 10 56

EN TORREVIEJA Y TORREMOLINOS TENEMOS

- Sol todo el año
- Estudios 25 m², 2.500.000
- Apartamentos 50 m², 4.250.000
- Apartamentos 80 m², 6.000.000
- Aticos Duplex 120 m², 7.850.000, 3 h., 2 baños, preciosas vistas
- Bungalows a escriturar
- Ms² óptimos, precio-calidad
- Con piscina, playa 1.ª-2.ª linea
- 20 modelos donde elegir
- 20 años para pagar
- Viviendas llave en mano

I. P. C. C/. Santander, N-1-2-Dcha-Of-5
Teléfono 20 62 79-BURGOS

EMPRESA DE MUEBLES

PRECISA PARA BURGOS

ALMACENERO

A media jornada (mañanas)

Interesados escribir a ALAS BATES. Avda. Cid, 14. 09005 BURGOS. Referencia «Almacenero»

VENDO FINCA

CARRETERA POZA
2.000 M².
TOTALMENTE EQUIPADA

Telfs.: 264517 y 208629.

LOCAL

Centriquísimo, esquina, inmejorable comercialmente, 300 m. en dos plantas, reformado.

VENDO

SANTOS Agencia Inmobiliaria
C/. Julio Sáez Hoya, 8

Laboral

Los anuncios de esta Sección, demandas y ofertas concretas de trabajo tendrán una bonificación del 20% en su facturación total.

SE PRECISA

PARA TRABAJAR POR LAS TARDES DE 5 A 8 HORAS

Persona con experiencia probada en Contabilidad-Liquidación de IVA-IRPF-Impuesto de Sociedades y con don de gentes para tratar con personas.

Interesados enviar datos de referencia para posterior contacto, al apartado 437 de Burgos. Ref. Agesin.

PARA COMERCIO DE CONFECCION, SE PRECISAN

APRENDICES DE 16 AÑOS

AMBOS SEXOS

Presentarse de 11 a 13 y de 5 a 7, en ALMACENES NATI. Bda. Juan XXIII, n.º 1, bajo

OPERARIO CON EXPERIENCIA

— Se necesita para taller de corte y plegado de chapa.
— Servicio militar cumplido.

Telf. 21 44 54, de 8 a 10 y de 4 a 8

RICHANA

Necesita vendedor/a para la venta de máquinas de Tabaco y Cajas Registradoras.

Un técnico en Electrónica, libre Servicio Militar y con carnet de conducir.

Presentarse días 20 y 21, de 4 a 8 tarde, en General Vigón, 37, o llamando al teléfono 23 61 13, para concertar entrevista

SE NECESITA

OFICIAL PELUQUERO

DE CABALLEROS
PELUQUERIA CENTRAL
Tel. 23 66 20 - 20 59 78

ANUNCIOS EN ESTA SECCION

Si quiere anunciarse en esta Sección, diríjase a nuestra Administración, Agencias de Publicidad o al corresponsal de DIARIO DE BURGOS en su localidad.

M.C.D 2018

PARA COMERCIO DE CONFECCION, SE PRECISA

DEPENDIENTA

Con conocimientos de escaparatista o con nociones de decoración de escaparates

Interesadas, presentarse de 11 a 13 y de 5 a 7 horas en:

ALMACENES NATI

BDA. JUAN XXIII, N.º 1, BAJO

DISTRIBUIDORA DE FRUTOS SECOS, NECESITA

SUPERVISORES DE COMERCIOS

ATENCION, SI TIENES:

- Edad entre 25 y 30 años.
- Cinco años de experiencia en alimentación.
- Nivel de estudios medio.
- Grandes cualidades de vendedor.
- Dotes de mando y organización.

TE OFRECEMOS:

- Ingreso en Empresa joven, dinámica y con grandes perspectivas de futuro.
- Sueldo fijo más incentivos.
- Incorporación a la plantilla fija.

Se garantiza la absoluta confidencialidad de los candidatos.

Interesados llamar al teléfono 23 55 64 y preguntar por el Sr. Barcenilla, o mandar «historial» con dirección y teléfono a la referencia «SUPERVISORES». Apartado, 2.133. BURGOS.

DOS VENDEDORES

Se ofrece:

- Vehículo de la Empresa.
- Sueldo fijo más comisiones.

INTERESADOS:
Presentarse al Sr. Gallo
en

AUTOMOVILES PEDROSA, S.A

Concesionario Oficial OPEL

Ctra. Madrid-Irún, Km. 244.

RESPONSABLE DEPARTAMENTO VEHICULOS USADOS

SE NECESITA

- **Se requieren amplios conocimientos de mecánica.**
- **Capacidad de organización.**
- **Cualidades para dirigir un equipo de profesionales.**

———★———

CONDICIONES ECONOMICAS:
Sueldo fijo más comisiones
(130 a 160 Ptas. mes).

———★———

INTERESADOS:
Presentarse al Sr. Gallo

AUTOMOVILES PEDROSA

Concesionario Oficial OPEL

Ctra. Madrid-Irún, Km. 244.

SE NECESITA CONDUCTOR PARA AUTOCAR

TELEFONO 27 03 38

AUTOCARES PACO

SE NECESITAN

DIBUJANTES CREADORES

para trabajos libres

Llamar al teléfono 27 20 92

JERONIMO PELUQUERIA

PRECISA

OFICIALA

CON EXPERIENCIA

Interesadas llamar Telf. 26 14 58

IMPORTANTE LABORATORIO NACIONAL

INTEGRADO EN GRUPO FARMACEUTICO CON PLANES DE EXPANSION ANTE UN AMPLIO Y DIVERSO CATALOGO DE PRODUCTOS ACTUALES Y FUTUROS, precisa

DELEGADO DE VISITA MEDICA

PARA BURGOS

CONDICIONES PREFERENTES DE SELECCION

Formación adecuada al puesto (mínimo C.O.U.).
Se valorará estudios universitarios.
Dinamismo, capacidad de comunicación, deseos de alcanzar un alto nivel profesional dentro del campo de las ventas y relaciones humanas.
Experiencia en ventas.
Serán también tenidas en cuenta, las candidaturas de quienes demuestren evidentes capacidades para el puesto, pese a no reunir algunas de las condiciones.

SE OFRECE

Formación inicial y reciclajes sistemáticos por departamentos médico y marketing.
Remuneración del orden de 3.200.000 Ptas. brutas año (compuesto de fijo + variable), superables en función de los resultados.
Dietas y Km. a cargo de la Empresa.
Posibilidad de vehículo de Empresa.

Remitir curriculum vitae escrito a mano y fotografía actualizada a GISPERT PUBLICIDAD, c/. Balmes, 10, 08007 Bacelona, indicando en el sobre la Ref. 21.679.

VENDEDOR de VEHICULOS COMERCIALES

Se requiere:

- Experiencia en vehículos comerciales.
- Capacidad de Organización.

Se ofrece:

- Vehículo de la Empresa.
- Sueldo fijo más comisiones.

INTERESADOS:
Presentarse al Sr. Gallo

AUTOMOVILES PEDROSA

Concesionario Oficial OPEL

Ctra. Madrid-Irún, Km. 244.

Empresa líder en el sector de artículos de regalo y decoración, busca

Delegados de venta

introducidos en el sector.

Enviar curriculum al apartado de Correos 135 de Torrejón de Ardoz 28850 de Madrid.
A la atención de el Sr. Martín Ramos.

ATENCION CALEFACTORES

SE OFRECE PERSONA

Con carnets instalador. IG II y mantenedor calefacción y agua caliente sanitaria. Llamar teléfono 201756, lunes de 7-10 tarde.

Motor

VENDO AUDI-100-CD

A.A., BU-I. GARANTIA 1/2 AÑO

JIMENEZ MOTOR

Teléfono 21 17 59

CAMIONES DE OCASION

AVIA 3.600 (5 años)
AVIA 5.000 CON BASCULANTE

Ambos en buen estado
Financiación hasta 5 años

S.A.IVAUTO

Concesionario IVECO

Telf. 23 02 50. BURGOS

CAMIONES DE OCASION

IVECO 60.10 (4 años)
CARROCERIA DE POLIESTER

Con garantía
Precio 2.000.000 + IVA
Financiación hasta 5 años

S.A.IVAUTO

Concesionario IVECO

Telf. 23 02 50. BURGOS

CAMIONES DE OCASION

TRACTORA PEGASO TURBO 310 CV (5 años)

Para enganchar y trabajar
Precio 1.900.000 + IVA
Financiación hasta 5 años

S.A.IVAUTO

Concesionario IVECO

Telf. 23 02 50. BURGOS

CAMIONES DE OCASION

FORD D-0307 (3 años)

Carga útil 4.500 kgs. Magnífico estado. Buen precio. Financiación hasta 5 años.

S.A.IVAUTO

Concesionario IVECO

Telf. 23 02 50. BURGOS

FURGONETAS DE OCASION

IVECO 30.8 (3 años)
IVECO 20.8 (5 años)

Perfecto estado. Con garantía. Buen precio. Financiación hasta 5 años.

S.A.IVAUTO

Concesionario IVECO

Telf. 23 02 50. BURGOS

Eurocasion

TRABADO, SL

CONCESIONARIO OFICIAL CITROËN

LE OFRECE:

BX-19 TRD	LO-G (85)	1.000.000
BX-14/RE	BU-I (86)	860.000
2-C.V.	M-FX (84)	400.000
C-15/D	BU-J (87)	900.000
R-5/GTL	BU-H (84)	450.000
TALBOT SOLARA D	BU-I (85)	775.000
FORD FIESTA XRS	LO-F (82)	525.000
SEAT-IBIZA	BU-H (85)	625.000
R-9	BU-K (88)	950.000
TALBOT HORIZON D	BU-G (82)	500.000

REVISADOS Y GARANTIZADOS HASTA 2 AÑOS CON LA

GARANTIA ORO

FINANCIADOS HASTA 48 MESES A BAJO TIPO DE INTERES

TRABADO, SL

Ctra. Madrid - Irún, km. 234
C/ Vitoria, esq. c/ Santiago
(Gamonal)

ANUNCIOS EN ESTA SECCION

Si quiere anunciarse en esta Sección, diríjase a nuestra Administración, Agencias de Publicidad o al corresponsal de DIARIO DE BURGOS en su localidad.

M.C.D 2018

Motor

VEHICULOS DE IMPORTACION

- MERCEDES 190 16 válvulas
- ID. 190-E 5 velocidades
- ID. 190-E 4 velocidades
- ID. 190 normal
- BMW 3.20 I
- ID. 3.25 I
- PORSCHE 924

Y OTROS VARIOS, MUY INTERESANTES
FACILIDADES DE PAGO HASTA 60 MESES

AUTOMOVILES FAUNDEZ Y GONZALEZ, S.L.

C/. Real del Capiscol

PARTICULAR

Escort RS Turbo

BU-K, pocos Kms. Optimo estado técnico y óptico, siempre en garaje, a toda prueba, 3 años garantía. Verlo en: Garaje General Mola, número 30.

Servicios

ESCUELA INTERNACIONAL DE PSICOMOTRICIDAD

EIPS **CURSILLO DE INICIACION EN LA FORMACION PSICOMOTRIZ**

Reconocida por la Escuela Oficial de Psiquiatría y Psicología Médica de la Universidad Complutense de Madrid

PUEDE INTERESAR A: Médicos, Biólogos, Psicólogos, Pedagogos, Directores de Centros, Profesores, Educadores, Reeducadores, Asistentes Sociales, A.T.S. Psiquiátricos, Terapeutas, Logopedas, Animadores Socio-Culturales.

IMPARTEN: D.ª LINA RUBIO SANCHEZ. Psicóloga, Psicomotricista de la Escuela Oficial de Friburgo (Suiza). Terapeuta del Centro de Salud Mental de la Comunidad de Madrid. Directora de la E.I.P.S. Sede Nacional, Madrid.

Dr. D. MANUEL FERNANDEZ PELLITERO. Biólogo. Psicólogo. Catedrático de la Facultad de Pedagogía. Director del I.C.E. Universidad Pontificia de Salamanca.

FECHAS: 20, 21 y 22 de Marzo 1989.

HORARIO: 9-14 h. y 16-21 h.

PRECIO: 10.000 pesetas.

INFORMACION-INSCRIPCIONES: Teléfono (947) 23 53 19. De lunes a domingo, 11-14 h. y 17-20 h.

* PUEDE SOLICITARSE DIPLOMA ACREDITATIVO (40 H.)
* LAS PLAZAS SON LIMITADAS Y SE CUBRIRAN POR RIGUROSO ORDEN DE INSCRIPCION

RESIDENCIA 3.ª EDAD

Junto a la Catedral, gran confort, asistencia médica, ambiente familiar.

TELEFONO 27 31 64

ULTIMAS PLAZAS

RECAMBIOS - ACCESORIOS
TORNILLERIA EN GENERAL

CONTINENTAL-AUTO, SA

CALLE MADRID, 2
☎ 20 18 14 - 20 18 08

Gestoría Rodríguez García

C/. Vitoria, N.º 28-1.º C
09004 BURGOS. ☎ 20 86 62

DECLARACIONES DE RENTA
I.V.A.

Consultas - Asesoramiento
Altas - Contabilidad

—Seguridad Social.
—Industriales - Profesionales.
—Comerciantes - Agricultores.

CONTRATAS Y REFORMAS DOCARSA

C/. Concepción, n.º 2, entreplanta, Telf. 27 34 60

Efectuamos obras de instalación y reforma: edificios, pisos, oficinas, locales de negocios. Si su edificio es antiguo lo rehabilitamos. Consúltenos sin compromiso... nos adaptamos a sus necesidades y estudiamos sus posibilidades de financiación. Salimos fuera de la zona.

Varios

PARA BURGOS, BUSCAMOS
PERSONA O EMPRESA
COMO FRANQUICIADOR

Interesados llamar al teléfono (945) 26 06 55. Sr. LATIERRO.

ATENCION

MUEBLES ELENA
EN BURGOS

Promoción muy especial en dormitorios de roble macizo y pino, clásicos y modernos. También modulares y juveniles.

En muebles de cocina, gran variedad en modelos y precios

C/. San Francisco, 15

ATENCION

MUEBLES CALZADAS
EN BURGOS

¿Necesita un comedor de estilo o muebles auxiliares?

VISITENOS, SE SORPRENDERA

Estamos en
C/. Calzadas, 79

SE VENDEN

CERCHAS DE MADERA

DE 11 M. DE LONGITUD.
ANTIGUA FABRICA LOSTE

EXPOSICION DE ARTE
TAGRA
C/. Vitoria, n.º 13. BURGOS

EXPONE OLEOS
J. SAENZ PEDROSA
Del 18 al 30 de Marzo de 1989

Horas de visita: Festivos, de 12 a 2.
Laborables, de 12 a 2 y de 7 a 9.

WERthEIM

MAQUINAS DE COSER Y BORDAR

¡VEA PRECIOS!

San Pedro y San Felices, 25
Telf. 20 82 38. BURGOS

SUMINISTROS FONTECHA

OFERTA ESTANTERIAS PARA TRASTERO, SERIE ECONOMICA

PAQUETE 400 - P.V.P. 3.500 + IVA
PAQUETE 300 - P.V.P. 3.000 + IVA

C/. Esteban Sáez Alvarado, n.º 2
Telf. 22 91 54

¡¡POR 7.800 PTAS. AL MES!!

Instale su calefacción de gas natural, carbón o gasóleo y agua caliente.

INFORMESE SIN COMPROMISO

CLIMASOL

Santa Clara, 13. Tlf. 26 14 61. BURGOS

REGALOS DE EMPRESA.
RECLAMOS PUBLICITARIOS.

Santa Bárbara, 24. Tfno. 238282. Burgos.

- **cuadros**
- **variedad de estilos**
- **todos los precios**
- **ANGEL DIEZ**

Avda del Vena, 15

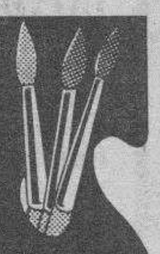

EN BURGOS...
LOS MEJORES PRECIOS (*)

muebles Rima

Benedictinas de San José, 3
(Final Paseo de los Cubos)

AUTO RADIOS

TODOS LOS PRECIOS Y MARCAS

REPARACIONES

AUTO RADIO BALBAS

Santa Clara, 4. ☎ 26 21 34

POZOS PARA CHALETS, FABRICAS Y RIEGO
PERFORACIONES GARCIA

C/. José Antonio. ☎ 17 01 21
QUINTANILLA DE LA MATA (Burgos)

TEAN

CARPINTERIA DE ALUMINIO

- Cerramiento de terrazas.
- Contraventanas
- Mamparas de baño.

—Presupuestos sin compromiso—

CARRETERA LOGROÑO, 12
☎ 214355. - BURGOS

Estas vacaciones confiénos su perro, se lo cuidaremos.

Residencia Canina Cardeñadijo
(Abierto todo el año)

Telf. 266980. (Llamar a partir del lunes, preferentemente a partir de las 19,00 horas).

Salón-Peluquería MARA

HORARIO:

De lunes a viernes, de 9,30 de la mañana a 8 de la tarde.
Sábados y vísperas de festivos, de 8,30 de la mañana a 8 tarde.

BAJOS PRECIOS
PROFESIONALIDAD DEMOSTRABLE

Calleja y Zurita, n.º 4, bajo
Tfno. 20 58 83

VACACIONES EN INGLES

En La Isla, de Burgos. 25.000 ptas.

PROGRAMA ESPECIAL
PARA PROFESORES, QUE FORMEN UN GRUPO DE ALUMNOS Y DESEEN CONVIVIR CON NIÑOS INGLESES, 15 DIAS EN INGLATERRA

Plazas limitadas

Promociona: **LIBRERIA EL PRINCIPITO**
Plaza España, 16

A SANTA CLARA en espera de favor

T. A. A. A.

Cambia tu forma de vivir.

Los bienes son para todos.

Comparte incluso lo necesario.

ANUNCIOS EN ESTA SECCION

Si quiere anunciarse en esta Sección, dirijase a nuestra Administración, Agencias de Publicidad o al corresponsal de DIARIO DE BURGOS en su localidad.

M.C.D 2018

Estos anuncios se reciben en nuestra Administración, San Pedro de Cardeña, 34 y en todas las Agencias de Publicidad.

NOTA.- Deberán tener entrada con 24 horas a su publicación.

Alquileres

PEÑISCOLA Benicarlo, alquilamos apartamentos Semana Santa y verano. 964-475501-473961.

PEÑISCOLA alquiler apartamentos, semana Santa, verano, semanas y quincenas. ☎ 964-475478.

EN TORMANTOS, La Rioja, se arrienda Bar Miami. ☎ 327059.

PRIGO. avda. del Vena. Local en alquiler, 160 m.². 50.000.7940.

PRIGO. S. Bruno. Planta 40 metros, amplia fachada, 100.000.7835.

SE ALQUILA local, 45 m.². Villafría, económico, almacén o similar. ☎ 233936.

SE ALQUILA apartamento amueblado, lujo. ☎ 266677.

ALQUILO nave en Taglosa, de 176 m.². ☎ 271090.

NECESITO apartamento o piso pequeño, amueblado, en alquiler, preferible zona Gamonal. ☎ 232442.

SE ALQUILA bungalow con jardín y piscinas privadas, 6 camas, 2 baños. Campello (Alicante). ☎ 225116.

ALQUILO piso amueblado, zona San Pedro La Fuente. ☎ 205183.

ALQUILO piso, Fuentecillas, 13 - 9° A.

ALQUILO o vendo local Gamonal, 50 m.². luz, servicio, pequeña oficina. ☎ 210302.

ALQUILO piso en Torrevieja, semana Santa. ☎ 262516 y 200124.

SANTANDER. Se alquila piso próximo playa. A partir de ahora excepto Julio. 942-273213.

SE ALQUILA piso amueblado, Fernán González, 7-3° Izda.

BENIDORM: alquilo apartamento cerca playa, piscina, parking. ☎ 226451.

SANTOS. Alquilo pisos amueblados, tres, salón, baño, calefacción individual. 228754.

SANTOS. Alquilo locales diversas superficies. Carrero Blanco, Real, Fátima. 228754.

SANTOS. Alquilo oficinas Reyes Católicos, San Lorenzo, Lain calvo. 228754.

SANTOS. Alquilo locales zona Cuarteles, desde 50. 100 m.². 228754.

SANTOS. Alquilo local 59 metros, junto Vitoria Gamonal. 10 años.

ALQUILO piso lujo, Reyes Católicos, 4, salón, garaje. ☎ 220302 - 267576.

BENIDORM se alquila apartamento con todos servicios. ☎ 591829.

ORTEGA: Avda. Cid, Feygón, 2°, exterior, 160 m.². profesionales, vivienda, consulta. 262426.

ORTEGA: San Pedro San Felices, piso amueblado, cuatro, salón, calefacción.

ORTEGA: Clunia oficinas, 70 m.². cuatro departamentos, entreplanta.

ORTEGA: Plaza Bilbao, local 1200 m.². divisible 250 m.². mucha fachada.

PETRONILA Casado. Alquilo apartamento. 2, salón, servicentrales. 239807.

LOCAL de planta baja con patio, alquilo o vendo. ☎ 217798.

SE ALQUILA piso nuevo a estrenar. Abstenerse Agencias. ☎ 204967.

ALQUILO piso económico, Avenida del Cid. Ascensor. ☎ 224848.

LOCAL. Alquiler, calle Vitoria, junto cines, 20 metros. Garcifuentes. 236998.

DELAFUENTE locales diversas superficies y zonas. Visítenos. San Pablo, 12 - C.

DELAFUENTE. Cafetería, centriquísima, esquina, cocina, meses verano. Véalo. 265142.

ALQUILO apartamento amueblado de lujo, con garaje, en zona Castellana. Abstenerse agencias. ☎ 202466 y 203540.

SE ALQUILA cafetería en Reyes Católicos. ☎ 211250.

HERRERIA: Alquilo pisos y apartamentos. 201460.

HERRERIA: Alquilo local 100 m.². apto cualquier negocio: 29.000 ptas.

HERRERIA: Junto Plaza España, alquilo pub funcionando. Planta y entreplanta.

ALQUILO apartamento céntrico. ☎ 214441, de 2 a 5.

ALQUILO piso confortable, por habitaciones, a chicas. Frente hacienda nueva. ☎ 270535.

ALQUILO piso céntrico, lujo, amueblado, 2 dormitorios. 2 - 5. 204604.

Automóviles y accesorios

ALQUILER sin conductor. Coches nuevos, todas las marcas. «Servi-Auto», Sanjurjo, 9. ☎ 222715.

AUTOMOVILES Gamonal, vehículos ocasión. Garantizados, sin entrada, hasta 60 meses. Pedro Alfaro, 2. 223814.

AUTOMOVILES Pedrosa. Compra venta de toda clase de automóviles. Stock mínimo, ciento cincuenta vehículos para usted pueda elegir. Garantizados. Facilidades hasta 24 meses. ☎ 227707 y 227767.

V. LOPEZ Vehículos ocasión, garantizados, facilidades de pago. Pisones, 40. ☎ 209667.

AUTOMOVILES Jesús, compra venta de vehículos usados. Totalmente revisados y garantizados, facilidades de pago hasta 60 meses, sin entrada. San Pedro de Cardeña, 94. ☎ 261314.

AUTOMOVILES Varona vehículos de ocasión, seminuevos, garantizados, sin entrada, hasta 60 meses. Madrid, 17. 207087.

VENDO Citroën CX gasoil. ☎ 206639, de 1 a 3.

VENDO Talbot 150, perfecto estado, barato, BU-2527-. ☎ 208151.

VENDO Yamaha 250 SR. ☎ 393198.

PROCEDENTES de cambio, revisados y garantizados, vendo: R-12, R-6, R-5, Ford Fiesta, Escort, Seat-124, C-15 diesel y varios modelos más. Talleres Conrado. ☎ 360138, Villadiego.

VENDO Suzuki BU-I, 30.000 kms. Inocenti de Tomaso. BU-G, 40.000 kms. ☎ 239703.

VENDO 131-1.600, muy cuidado. ☎ 229450.

VENDO Ford Fiesta ghia D. 110.000 km. 450.000.Ptas. ☎ 239267.

SE VENDE Reanult-12, buenas condiciones, económico. ☎ 225971.

COMEC autobús, 56 plazas, 300.000 kms. 19 años, perfecto estado, barato. ☎ 377038.

VENDO Puch minicross, 49 cc. ☎ 202808.

SE VENDE furgoneta Mercedes, isotermo, BU-....-I, pocos kilómetros. 1.100.000.- Ptas. radio emisora, buen estado. ☎ 235500.

LIQUIDACION: R-12 familiar, R-5, R-7, R-4, Ford 1.300, 131, Panda, 600.E, Trans, GS. Precios ganga. ☎ 208768.

VENDO camioneta Mercedes, para uso en ciudad. ☎ 214394, de 3 a 6 tarde.

SE VENDE Ford Fiesta BU-D, R-18 gasoil BU-G, Seat Panda. ☎ 210800 - 208567.

SE VENDE Montesa Cota 49. Buen estado. ☎ 269247.

PARTICULAR, vende coche Talbot Escorial, cuatro años, impecable. ☎ 263210.

VENDO Volvo 343-GLS, BU-G. Perfecto estado. ☎ 233424, de 4 a 7.

SE VENDE Seat Panda, buen estado, BU-G. ☎ 260654 ó 207912.

VENDO R-18 y MG 1300, seminuevos. ☎ 224006.

PARTICULAR vende Seat Fura, BU-8000-H. Pueden verlo Lunes y Martes en Talleres Miguel A. Palazón. Calle Calzadas.

SE VENDE R-12 familiar. ☎ 222690.

SE VENDE Seat 132 - 1800, BU-B. I.T.V-90 ☎ 206514.

VENDO 124. Revisión pasada, 70.000 ptas. ☎ 261523.

Colocaciones

Los anuncios de esta Sección, demandas y ofertas concretas de trabajo tendrán una bonificación del 20 % en su facturación total.

NECESITO joven con F.P.2 rama madera. Libre servicio militar. Preferible carnet de conducir. Dirigirse indicando historial. Apartado Correos 160.

COCINERO y ayudante de cocina se precisan, para Hotel-Restaurante, ambos con experiencia. Interesados escribir a la Ref. «Cocinero». Apartado, 140. Burgos. (Máxima discreción a colocados).

TRABAJE montando cuadros pequeños casa, proporcionamos materiales, recogemos producción. Decorhogar, Alfonso Católico, 1. Oviedo.

POR NUEVA instalación, preciso siete personas mayores 25 años, serias. Altos beneficios. R.M. Sr. Parrilla. 96-3519221.

SEÑORA para atender a matrimonio mayor en Soria, precisamos. ☎ 261018, horario oficina.

INTERNA para Quintanadueñas. ☎ 214751.

NECESITO administrativo empresa seguros. ☎ 214751.

SE NECESITA pastor para ovejas, que sepa el oficio, no hay que ordeñar. Llamar de 9 a 11 noche. ☎ 948-640268.

SE NECESITA pastor. Informes en: Tobar.

TRICOTOSAS Asel's te ofrece: Trabajo seguro. Con la maquinaria mas avanzada. Aprendizaje fácil y cómodo. Contrato laboral. Melchor Prieto, 8. Traseras colegio de la Salle.

SE NECESITA conductor con experiencia, para 4 ejes basculante, ruta Madrid-Bilbao, residencia en Aranda. ☎ 947-551211.

SE NECESITA camarera o aprendiz de camarera para restaurante, 60.000 ptas. y seguridad social. ☎ 150012.

INDUSTRIALES: Se lleva contabilidad y seguimiento declaraciones. (Particular), E.O. Singular y Normal. 231980.

SE NECESITA chica para cocina, 16-17 años. ☎ 272190.

NECESITO chica externa, de 8 a 5. Llamar tardes 267515.

NECESITO señora fija, de 45 a 50 años, atender señora. San Julián, 28 - 1°. ☎ 205414, 12,30 a 5,30.

SE NECESITA chica interna, para Bilbao. Llamar sólo mañanas 271240.

RESTAURANTE necesita camarera con experiencia. ☎ 221551.

NECESITO chica. Avenida Eladio Perlado, 49-7°-D, pasar a partir 8 tarde.

OFICIAL 1° en diesel, necesito. ☎ 235882.

SE NECESITA licenciada en Filologia Inglesa. ☎ 263940.

SE NECESITA representante para Burgos, Palencia y provincias, para fábrica de guantes industriales de protección laboral, que estén introducidos en ferreterías y suministros industriales. Interesados escribir aportando datos al apartado 6081 Bilbao.

SE NECESITAN modistas. ☎ 273284 - 234528.

SE NECESITA empleada de hogar, de 9 a 4, buen sueldo, con informes. 209101.

SE NECESITA camarero, 21-24 años. Presentarse Bar Proni, mañanas.

NECESITO chica que sepa coser a máquina industrial. Presentarse en Camposa, 38, de 10 a 2 y 17 a 21.

PRECISO chica con experiencia en niños. Llamar ☎ 203709, de 14 a 17 horas.

SE NECESITA estheticien. ☎ 265176.

ASISTENTA se necesita. 5 horas. Hay compañera. ☎ 263369.

CAMARERO se necesita para pub, buena presencia, 20 - 25 años. Informes Avda. Sanjurjo, 11 bajo, 5 a 7 exclusivamente.

APRENDIZ camarero y camarera comedor. ☎ 206196.

REPRESENTANTE y-o distribuidor precisa importante empresa. Artículo muy comercial, introducido en el mercado. Excelentes incentivos. Manuscribir al apartado 24093 de 08080 Barcelona. Ref. Tor.

SE NECESITA chica, zona de Gamonal. ☎ 239219.

FABRICA tejidos precisa aprendizas, 16 - 17 años. ☎ 220880.

NECESITO chica externa. ☎ 273616.

SE NECESITA aprendiz y dependiente. Cafetería Rente, de 1 a 3.

SE OFRECE empleo fijo en sociedad de hostelería, con aportación % de inversión a negociar. Llamar de 5 a 7. ☎ 213705.

SE NECESITA chica dependienta frutería, edad 16-17 años. ☎ 238975 - 219679.

SE NECESITA chofer. Llamar 9 a 11. ☎ 394014.

SE NECESITA oficial mecánico para vehículos industriales. Calle Trinas, 10-1°-Izda.

PERSONA para cultivar huerta necesito. ☎ 225722.

NECESITO barman y camarero. Restaurante Parrys.

PASTOR se necesita. Buen sueldo, extras, casa, luz, etc. Informes ☎ 221342.

SE NECESITA ayudante de camión, para reparto de piensos. ☎ 370189.

SE NECESITA chica para mesón, sábados y domingos. ☎ 423022.

SE NECESITA aprendiz de cocina o pinche de cocina. menor 25 años. ☎ 451256.

SE NECESITAN vendedores, altas comisiones. ☎ 209422.

SEÑORA interna, necesita señora sola. ☎ 203796.

SE NECESITA botones de 16 años, para Hotel. Interesados ☎ 202549.

SE NECESITA camarera con buena presencia y don de gentes. Interesados ☎ 202549.

SE NECESITA señora o señorita para atender persona mayor Sábados y Domingos. ☎ 203424, a partir 4 tarde.

NECESITO chica zona G-9. ☎ 230596.

NECESITO tractorista, bien retribuido, para residir en finca. ☎ 988-822292, 988-822219. Palencia.

SE NECESITA ayudante de camarera, joven. Restaurante en Barcelona. ☎ 93-3893795.

SE NECESITA chica para cuidar niños mañana y tarde. ☎ 205767, con informes.

CHICA para limpieza, negocio hostelería y algo de barra o cocina. ☎ 210483, de 9,30 a 12, mañanas.

NECESITO interna cercanías de Bilbao, 35.000 ptas. Seguridad social, pagas ex as, mes de vacaciones. ☎ 94-6770092 94-4356417.

SE NECESITA chica interna, buen sueldo. ☎ 218379 206996, de 4 a 6 tarde.

Compras y ventas

ORO, joyas, compro. Pago bien. Arco del Pilar, 4 - 1°.

MAQUINAS herramientas de ocasión. Compra, venta, cambio. Morcove. Polígono Villayuda. ☎ 239703.

COMPRO oro, plata, joyas, monedas, antigüedades. Vitoria, 17. Despacho 505. ☎ 204167. Burgos.

VIVEROS Poli, frutales, jardinería. ☎ 403056. Covarrubias.

JARDINERIA «Castilla»-Floristería. Mantenimientos. Frutales. Arboles. Coníferas. Vivero: Los Cubos (San Juan de Dios). Centro ciudad.

ROSALES, frutales y todo tipo de semillas flores y hortalizas, también bulbos, cebollas matanza. Garden House. Avda. Gral. Vigón, 23.

MAQUINARIA ocasión: Cepilladoras, regruesadoras, sierras cinta, tupís, compresores, etc. Ismaher. 941-248999. Calle Laredo, 43. Logroño.

VENDO faisanes. ☎ 271760.

SE VENDE embutidora continua cortadora Cúter y arcón congelador 400 litros. ☎ 214654, tardes.

SE VENDE leña de roble seca. ☎ 393053.

VENDO vestido niña 1° comunión. ☎ 272503.

OCASION vendo cabina de belleza completa. Solarium con cuerpo de abajo y arriba, aparatos de peluquería. Climazón y secadores de casco. Todo completo. ☎ 222669.

SE VENDE caldera de carbón. ☎ 232140.

POR obras de ampliación, se venden conejas preñadas y machos. ☎ 207926, de 5 a 8 tarde.

VENDO mostrador frigorífico; buen estado, económico. Informes ☎ 209237 - 232210.

VENDO refugio de madera, instalado en el Camping «Monumento al Pastor», en Pancorbo. Interesados dirigirse al Camping ó 94-4240928.

OPORTUNIDAD. Compre precio almacén, su nueva máquina de coser, recta, automática, super. Llamar 268330 264256. Entérese ahora.

ABONO para jardines, invernaderos y viñedo, humus de lombriz de calidad. El abono más completo del mercado. ☎ 186165, noches.

PERROS para defensa compro y vendo Collies. ☎ 220307.

VENDO caldera gasóleo, usada. Muy barata. ☎ 268173.

VENDO vestido novia completo, última temporada, talla 42. ☎ 221592.

Enseñanza

SE PRECISA profesor particular de matemáticas BUP. Llamar ☎ 218209.

DOY CLASES de Francés a domicilio, cualquier nivel. ☎ 230211.

CLASES particulares: Todas las asignaturas de E.G.B., B.U.P., C.O.U., F.P. Profesionales. Lain Calvo, 29. ☎ 270152 262339.

SELECTIVIDAD, ejercicios comunes y optativos «Paraninfo». Laín Calvo, 29. ☎ 270152 262339.

Financieras

HIPOTECARIA Castilla. Hipotecas rápidas hasta 20 años. 14 por ciento interés. Cancelamos cargas. 983-359962. De 10 a 2.

ALFA, créditos hipotecarios 15%, 20 años. Cancelamos embargos. ☎ 983-306483.

CREDITOS hipotecarios, rápida tramitación, cancelación y embargos, amortización 10 años. Consúltenos, ☎ 983-342859.

Fincas

VENDO o alquilo local-nave de 800 m.². en calle Vitoria, 243. ☎ 229107.

SANTANDER magnífico chalet lujo, independiente, piscina cubierta. ☎ 942-578437.

SALOU inversionistas apartamentos primera línea, gran rentabilidad, uso propio o alquiler garantizado. ☎ 977-383639 ó 675707.

ATENCION inversionistas. Salou, apartamentos 600.000 entrada, gran rentabilidad. ☎ 977-675707.

SE VENDE bodega bar, zona Gamonal. ☎ 236462.

INMOBILIARIA Gamonal. Bda. San Cristóbal. Tres, salón, baño, cocina, terraza, sol. Vitoria, 175 - 1° F. ☎ 218659.

INMOBILIARIA Gamonal. Las Torres. Tres, salón, baño, cocina, calefacción.

INMOBILIARIA Gamonal. Juan XXIII. Tres, salón, baño, cocina, tres terrazas. Vitoria, 175 - 1° F. 218659.

INMOBILIARIA Gamonal. San Nicolás. Dos, salón, baño, cocina, exterior, sol.

VENDO papelería, zona escolar, céntrico. ☎ 217995.

SU APARTAMENTO en Torremolinos, para sus vacaciones en el mar, cerca playa, facilidades, desde 2.000.000.- Ptas. Llámenos al 952-384509 - 381402.

COSTA Dorada, dispongo de varios terrenos en primera línea, centros urbanos, etc, para construcción desde 4 a 250 unidades de chalets, apartamentos, o para camping, centros comerciales, etc. sin problemas de licencias, a muy buenos precios y condiciones, también a permutas. ☎ 977-810002.

PRIGO: Moneda, 13. Plaza Vega, 36. Vitoria, 184. ☎ 269875.

VENDO local 42 m.². calle Colón, número 2 trasera. ☎ 239374.

VENDO piso, Eladio Perlado, 49. 4, salón, 2 baños, garaje, trastero. ☎ 235074, tardes.

VENDO casa reformada, planta piso, patio, local. Francisco Salinas. 236886.

PRIGO. Pisones. Tres, salón, servicios centrales, parquet, soleado. Exterior. 8505.

PRIGO. Avda. Casa la Vega. 90 m.². tres, salón, servicentrales. 8398.

PRIGO. Caja Ahorros Municipal. Planta y entreplanta, 75 metros. 8332.

PRIGO. S. Cristóbal, apartamento, contraventanas, mínimos gastos. Exterior, soleado. 4.800.000.- 8170.

PRIGO. S. Francisco. Tres dormitorios, baño, cocina amueblada, calefacción gasóleo. 7949.

PRIGO. S. Clara. Cuatro, amplio salón, baño, aseo, servicentrales. 7942.

PRIGO. S. Pedro S. Felices. Cuatro, salón, baños, garajes. 7870.

PRIGO. Paseo Isla. Cinco dormitorios, salón, tres baños, garaje. 7762.

PRIGO. Puebla. Cinco dormitorios, salón, cocina, baño, amueblado, reformado. 7656.

PRIGO. Vitoria. Tres, salón, terraza, calefacción, parquet, soleado. 7.900.000.- 7492.

PRIGO. Zona residencia, 200 metros, exterior, soleado. Seis dormitorios. 7345.

COSTA del Sol. Torremolinos, vendo dos estudios, precio total 1.800.000. Apartamento grande 80 metros. Precio 4.500.000. Facilidades. Otros 2.500.000. ☎ 988-725310.

SE VENDE casa con jardín, zona Pinares. ☎ 264841.

VENTA y alquiler, apartamentos y locales en Salou y otros. Opcional alquiler garantizado. Excelente situación y condiciones. Montcada, 19. ☎ 977-384599.

LOS ALCACERES, Mar Menor. Vendo o alquilo chalets. ☎ 261729.

VENDO piso, Santa Pola (Alicante). Informes: Plaza San Pablo, 13-5°-D.

SE VENDE local en Plaza Lavaderos. ☎ 211755. Abstenerse agencias.

VENDO piso 3°, en calle Trujillo. ☎ 217906.

SE VENDE piso amueblado, Barrio San Pedro de la Fuente. Emperador, 70 - 3° G. Interesados: Emperador 70 - 3° G ó 4° D.

SANTANDER, Sardinero, vendo apartamento lujo, estrenar, 80 m.². cocina amueblada, garaje doble, vistas mar, facilidades, 13.900.000.-. ☎ 942-225621.

SE VENDE o se alquila tienda de alimentación, 160 m.². ☎ 228812.

PARTICULAR vendo piso, tres, alcoba, cocina, baño, despensa, soleado, mejorado. Salas, 3-4°-D, tardes. Abstenerse agencias.

Este espacio vale
1.960 Ptas.
(Incluido IVA)
Diariamente
sábados, domingos y lunes

Si quiere anunciarse en esta Sección, diríjase a nuestra Administración, Agencias de Publicidad o al corresponsal de DIARIO DE BURGOS en su localidad.

ANUNCIOS EN ESTA SECCION

M.C.D 2018

Fincas

SE CEDERIA casa y explotaciones agrícolas a matrimonio, a cambio de pequeñas prestaciones, a dos kms. de Lerma. ☎ 170023.

APARTAMENTOS desde 4.800.000 Torrevieja. 96-5716561. Llamar 13-15 horas.

BLOQUE pisos vendo medio terminados, Torrevieja. 96-5716561. Llamar 13-15 horas.

TERRENO 800 metros, para edificar Torrevieja playa. 96-5716561. Llamar 13 - 15 horas.

ESTUDIOS desde 2.800.000, Torrevieja. 96-5716561. Llamar 13-15 horas,

MAGDA González. San Cristóbal. Mínima renta, negocio funcionamiento. 30 metros.

MAGDA González. Agente Propiedad Inmobiliaria. Santander, 6 bajo. ☎ 263954.

MAGDA González. Santiago. Cuatro, salón, dos baños, exterior, servicentrales, garaje.

MAGDA González. Paseo Isla. Cuatro, salón, dos baños, terraza. Servicentrales.

MAGDA González. Clunia. Cinco, salón, baño, aseo, calefacción individual. Exterior.

MAGDA González. Doña Berenguela: tres, salón, terraza, ascensor. Calefacción individual.

MAGDA González. Santa Clara: apartamento ideal, reformar. Terraza. Exterior.

MAGDA González. Paseo Cubos: dos, salón, terraza central, calefacción central.

MAGDA González. Burgense: tres, salón, terraza, calefacción individual. Soleado, despensa.

MAGDA González. Camposa: Dos, salón, cocina amueblada. Exterior. Gas ventana.

MAGDA González. Zamora: varios pisos, tres, salón, exteriores, calefacciones individuales.

MAGDA González. Lealtad: local 173 metros, totalmente instalado. Cualquier negocio.

SE VENDE piso exterior, Gamonal. Parquet, servicentrales. ☎ 213814.

PARTICULAR vende apartamentos. ☎ 221560.

SE VENDE nave en Pentasa 3. ☎ 214607, horas oficina.

VENDO piso con plaza de garaje. ☎ 214607, horas oficina.

SE VENDEN dos pisos Avda. del Cid y Julio Saez de la Hoya. ☎ 262719 228830, de 2 a 5.

VENDO pisos calles Colón y San Pedro y San Felices. Informes: Cid, 4 - 8° C. Tardes.

SE VENDE piso o cambiaría por apartamento. ☎ 170373.

AVDA. del Cid. Cuatro, salón, dos baños, cocina nueva, amplia terraza cubierta. 262426.

LEGION Española, vendo piso. Tres, salón, baño, cocina, trastero, con o sin garaje. ☎ 204402.

BENIDORM vendo traspaso restaurante instalado, zona céntrica. Oportunidad. 222546 231889.

PARTICULAR, Reyes Católicos, salón, tres, servicentral, decorado exquisitamente. Oportunidad. 236514 (Lunes tarde).

SANTOS. Piso lujo Paseo Isla, estrenar, cuatro, salón, dos baños, garaje. Estudio. Julio Saez Hoya, 8.

SANTOS. Principio calle Vitoria, 9°, tres, salón, baños, terraza. Exterior.

SANTOS. Piso lujo zona Quinta. Tres, salón, dos baños, garajes, trastero.

SANTOS. Burgense 5°, tres, salón, baño, despensa, servicentrales, buena altura.

SANTOS. Padre Aramburu, tres, salón, baño, terraza, servicentrales, buena altura.

SANTOS. Ctra. Poza 100 metros, tres, salón, baño. Exterior, soleadísimo.

SANTOS. Luis Alberdi. 7, tres, salón, baño, calefacción individual. Exterior.

SANTOS. Casa en Montorio. Dos plantas, tres, salón, nueva, terreno.

SANTOS. San Martín Ubierna, chalet dos plantas, piscina, pista tenis, terreno 3000 metros.

SANTOS. Cafetería. Muy céntrica, ampliable restaurante, 200 m.². instalaciones recientes, gran calidad.

SANTOS. Locales céntricos, grandes con sótano. Vendo-alquilo. 228754.

SANTOS. Céntrico, 72 m.². escaparate, totalmente instalado, cámara frigorífica.

SANTOS. Vendo-alquilo local Martínez Campo, 300 metros, amplio escaparate. Instalado.

SANTOS. Local nueva construcción, frente Francisco Grandmontagne, 70 m.². 228754.

ORTEGA: Calle Carmen, 5°, cinco, salón, 2 baños, centralizado. Calle Vitoria, 23 - 4°. ☎ 262426.

ORTEGA: Carrero Blanco, tres, salón, calefacción central, dos terrazas.

ORTEGA: Pisones calle Madrid, nuevo, tres, salón, garaje, trastero, gas natural.

ORTEGA: Calle Frias-Avila, 6°, cuatro, salón, garaje, trastero, entrega Octubre.

ORTEGA: Frente deportivo Gamonal, estrenar, entrega Abril 89, garaje, trastero.

ORTEGA: Carretera Poza, dos, salón, baño, calefacción individual, ascensor.

ORTEGA: San Pedro San Felices, tres, salón, buen precio. 262426.

ORTEGA: San Juan, tres, salón, baño, precio económico.

SANTOS. Plaza San Bruno, 190 m.². doblar, amplios escaparates.

ORTEGA: Fernando de Rojas, vendo alquilo local 73 m.². esquina.

ORTEGA: Orbaneja Rio Pico, casa 40 m.². reformar, planta piso.

ORTEGA: Sanjurjo, edificio Gasset, 8°, vistas rio, 190 m.². cinco, salón, garaje. Calle Vitoria, 23 4°. ☎ 262426.

ORTEGA: Casa nueva adosada, Legión Española, cinco, salón, tres baños, 90 m.². jardín.

ORTEGA: Piso lujo céntrico, 160 m.². inmejorables condiciones, cuatro, salón, dos baños, garaje, trastero. Calle Vitoria, 23 - 4°. ☎ 262426.

ORTEGA: Calle Madrid, 4°, piso reformado, tres, salón, garaje, infórmese.

ORTEGA: G-3, Condesa Mencia, 3°, exterior, soleado, cuatro, salón, garaje, trastero.

ORTEGA: Vitoria, 56. Excepcional piso 115 m.², tres, salón, centralizado.

ORTEGA: Hondillo. apartamentos estrenar 75 m.². dos, salón, armarios.

ORTEGA: Romanceros, por traslado, vendo piso, tres, salón, buen precio.

ORTEGA: Lavaderos piso 7°, tres, salón, dos baños, calefacción individual.

ORTEGA: Calle Colón, piso soleado, exterior, tres, salón, calefacción central, exterior.

ORTEGA: Excepcional bar 75 m.². muy acondicionado, exterior, zona comercial.

ORTEGA: Los Colonia, piso bajo, reformar, dos, salón, otra actividad, 2.600.000.

VENDO piso, José Zorrilla, 8, cinco habitaciones, trastero, calefacción central. Informes portería.

VENDO nave 300 m.². 2.500.000.-. Madrigalejo del Monte Isaac Diez.

LA FLORA, vendo amplio piso, originalísimo, edificio restaurado, soleado. 267165.

SE VENDE o alquila bar. ☎ 228599.

VENDO local, 100 m.². nuevo, principio San Pedro Cardeña. 266900-209037.

VENDO piso centriquísimo. Informes: 266900 y 209037.

APARTAMENTO nuevo, abuhardillado, dos habitaciones, zona Vadillos. Garcifuentes. 236998.

PLAZA Lavaderos, dos, salón, exterior, terraza, calefacción, arreglado. Garcifuentes. 236998.

CALLE Briviesca. Cuatro, salón, soleado, exterior, segundo piso. Garcifuentes.

AVENIDA Cid. Tres, salón, exterior, servicentrales, soleado, cuarto. Garcifuentes. 236998.

APARTAMENTO nuevo, estrenar, calle Santander, dos, salón, soleado. Garcifuentes. 236998.

ESTRENAR Lavaderos, tres, salón, baños, garaje, trastero. Soleadísimo. Garcifuentes. 236998.

GARCIFUENTES. Nuevo estrenar, zona colegio universitario, tres, salón, 7.000.000.236998.

GARCIFUENTES. Local Reyes Católicos. 35 metros, esquina, económico. 236998.

DELAFUENTE. Piso céntrico lujo, seis, salón, tres baños, garaje, trastero.

DELAFUENTE. Piso tres, salón, baño, aseo. Vigón. San Pablo, 12 - C.

DELAFUENTE. Piso nuevo, tres, salón, dos baños, garaje, trastero, soleado. Diego Polo.

DELAFUENTE. Piso parque Santiago, tres, salón, baño, servicentrales, garaje. 265142.

DEALFUENTE. Nave industrial 252 metros, instalación taller. Próximo calle principal. Villalonquéjar.

DELAFUENTE. Local reformado 206 metros, zona comercial. Eladio Perlado.

DELAFUENTE. Magnífico local 290 metros, 320 sótano, dos entradas. Vigón.

DELAFUENTE. Locales 53, 149 metros, varias entradas, amplio escaparate. Esquina. Próximo Catedral.

DELAFUENTE. Magnífico piso, cuatro, salón, baño, aseo, garaje, dos trasteros. San Pedro Cardeña.

DELAFUENTE. Magníficos locales 120, 150, 270 metros, Legión Española. 25142.

DELAFUENTE. Estudio, una, salón, exterior, poca comunidad. Calle Concepción. 265142.

DELAFUENTE. Local 127 metros, oportunidad. Calle San Francisco. San Pablo, 12 - C.

HERRERIA: Agencia Propiedad Inmobiliaria. San Lesmes, 18 1° Drcha. 201460.

HERRERIA: Santa Ana. Tres, salón grande, cocina amueblada, baño, trastero, exterior, calefacción individual.

HERRERIA: Paseo Cubos: dos, salón, cocina, baño, trastero 10 m.². amueblado, lujo.

HERRERIA: Lavaderos: piso y apartamento estrenar, exteriores, buena altura.

HERRERIA: Calzadas: tres, salón, cocina, baño, nuevo, calefacción individual.

HERRERIA: Burgense: tres, salón, cocina amueblada, baño, calefacción individual, bien conservado.

HERRERIA: General Vigón: cuatro, salón, cocina, baño, servicio, exterior, servicentrales.

HERRERIA: General Yagüe: cuatro, salón, cocina amueblada, baño, servicio, garaje.

HERRERIA: General Vigón: edificio Otamendi, cuatro, salón, cocina, baño, servicio, exterior.

HERRERIA: San Pablo: cuatro, salón, cocina, baño, servicio, trastero, ascensor.

HERRERIA: Fátima: vendo alquilo local 140 m.². cualquier negocio.

HERRERIA: Vendo hotel lujo funcionando, carretera Madrid-Irún: dos comedores, 48 habitaciones, pub, piscinas, parquing niños.

HERRERIA: San Lorenzo: dos, salón, cocina, baño, reformado, 70 m.².

SE VENDE pub en funcionamiento. De 22 a 24. 270533.

VENDO casa unifamiliar a 6 kms. de Burgos. ☎ 225981 262583.

VENDO o alquilo piso amueblado, Gamonal. ☎ 212382.

PETRONILA Casado, se venden locales 160 m.². construidos, 80 m.². de obra. ☎ 220855.

SE VENDE piso calle Santa Agueda. ☎ 267417.

VENDO piso tercero, estrenar, soleado. Primeras escrituras, tres, salón, baños, trastero, mejoras. Lavaderos. 230586.

VENDO piso céntrico. ☎ 225475 - 214441.

Fincas Rústicas

VENDO 26 Has. secano, 5 Has. regadío, niveladas. Octavio San Martín; Olmos de Pisuerga (Palencia). ☎ Burgos, 215038.

PRIGO. Briviesca. Piso con ático, céntrico, seminuevo. Con garaje. 8047.

PRIGO. Atapuerca. Magnífico chalet, con 1.100 metros terreno, vallado. 7828.

PRIGO. Castrillo Val. Tres, salón, cocina amueblada, con terreno. 7784.

PRIGO. Villafría. Solar centro pueblo, agua, luz, 1800 m.². 7609.

PRIGO. Zalduendo. Cochera de 95 m.². 2.225.000 ptas. 5648.

SE VENDE casa en Puentedura. Llamar ☎ 170752.

VENDO casa tres plantas, en Campillo, con amplio corral. ☎ 501175.

VENDO casa en Villagonzalo. Abstenerse agencias. 207184.

SE VENDE casa amplia y confortable en Tagarrosa (Burgos). Dos plantas, cocina, baño, comedor y 4 dormitorios. Garaje y huerto. ☎ 94-4161652 y 266540.

SE VENDE casa en San Millán de Juarros. ☎ 206816. De 12 a 14 horas.

VENDO casa, era, bodega, cochera, pajar y terreno edificable, a 18 kms. Burgos. ☎ 225797 224587.

CASA chalet 23 kms. Burgos, garaje, terreno. 6.000.000. ☎ 233552.

SE VENDE se vende dos parcelas en Celada del Camino. ☎ 260270.

SE VENDE chalet, habitable todo el año, 2 baños, cochera, 4 habitaciones. Superficie construida 130 metros, terreno 400 metros. Quincoces de Yuso. ☎ 213169.

HERRERIA: Frandovínez: 12 kms. Burgos, vendo casa pueblo. 201460.

HERRERIA: Próximo Belorado: chalet dos plantas, terreno piscina, precio negociable. 201460.

Ganados y aperos

GANADEROS, Agricultores, industriales alimentación, suscríbanse, Ferias-Mercados-Mataderos, semanario orientación agro-ganadera, informativo precios ganado, productos agrarios, en mercados, lonjas principales provincias. Apartado 125. Salamanca. ☎ 923-270587.

MOTOAZADAS de gran calidad desde 55.000 ptas. y en motosierras durante este mes ofertas especiales. Garden House. General Vigón, 23.

¡OFERTA especial día del padre ! Hasta el 19 de Marzo, 20% descuento en motoazadas Yanmar, fuerza y poder, la gama japonesa del furturo. Garden House. Avda. Vigón, 23.

VENDO 5 novillos engorde; forraje hierba y alfalfa. ☎ 360511, llamar a partir 20 horas.

VENDO ordeñadora ovejas o cabras, marca Gascoitene, 12 puntos ordeño. Como nueva, tanque 350 litros, nuevo y dos perros Mastines. ☎ 941-354699.

SE VENDE verraco. ☎ 201383.

SE VENDE un tractor viñedo o cambio por otro. 545194.

VENDO alfalfa empacada, buena calidad. ☎ 161041.

SE BUSCA trabajo para tractor, 80 cc. doble tracción. Llamar a partir de las 8 de la tarde ☎ 976-672374.

Huéspedes

CEDERIA a señora habitación céntrica por pequeña ayuda en casa. 269864-

SE ALQUILA habitación dos camas, dormir, trato familiar. ☎ 225456.

BUSCO chica compartir habitación. Nuestra Señora Belén, 8,8° C.

PENSION completa. Romancero, 30-4°-A.

Muebles

OCASION. Venta de muebles y electrodomésticos, nuevos y de ocasión. Pentasa 3. Naves 64 y 113. Detrás de Plastimetal. ☎ 215260.

¡OFERTA! muebles jardín, marca Grosfillex, mesa y cuatro sillas: 12.000.- ptas. sillas desde 1.300.- ptas. varios modelos. Descuentos especiales amueblamiento terrazas cafetería. Garden House. Gral. Vigón, 23.

VENDO 2 butacas estilo, colchón Flex matrimonio, cama matrimonio dorada, lavavajillas. Llamar ☎ 209291.

VENDO armario librería 4 módulos, puertas blancas. 15.000 ptas. ☎ 221160, mañanas.

SE VENDEN todos los muebles de un piso. Calle San Pablo, 16-3°-Dcha.

SE VENDE dormitorio completo, cama 1,20. 30.000.- Ptas. ☎ 217691.

TRESILLO vendo, nuevo. ☎ 263210.

VENDO sofá cama dos plazas. ☎ 228075.

SE VENDEN muebles salón, en buen estado. Interesados llamar de 3,30 a 4,30 al ☎ 218158.

Traspasos

TRASPASO taller electrónico o similar. céntrico, poca renta. ☎ 260052.

SE TRASPASA bar. ☎ 237914, de 5,30 a 7,30.

PRIGO. Plaza Vega. Local 35 metros, instalaciones agua, aseo. 8433.

PRIGO. Glorieta L. Braille, 15 metros, zona muy comercial. 8250.

TRASPASO bodega, zona Carmen. ☎ 216467, llamar tardes 4 a 6.

TRASPASO bar (zona Vadillos), económico. Informes Conde Lozano, 11-bajo.

SE TRASPASA bar céntrico. razón calle Paloma, 22 - bajo.

MAGDA González. Vitoria, Villa Pilar, local totalmente instalado. Oportunidad única.

MAGDA González. Reyes Católicos: negocio alimentación pleno rendimiento. Económico.

SE TRASPASA comercio céntrico por traslado. ☎ 501175.

TRASPASO por jubilación, local céntrico, 75 m.². poca renta. ☎ 269239.

ATENCION Bernardas. Traspaso pub-bar 60 m.². Muy comercial. 262426.

SANTOS. Traspaso local Villa Pilar, esquina, 75 m.². precio inferior.

SANTOS. Zona Cuarteles, traspaso negocio de video, 30 m.². 228754.

ORTEGA: Local centro, 32 m.². acondicionado, hoy lanas, cambio actividad.

ORTEGA: bar restaurante céntrico, comercial, acreditado, 3000 renta fija.

ORTEGA: Centriquísima tienda de muebles 130 m.². más sótano. Otra actividad.

ORTEGA: San cristóbal. Oportunidad. Local acondicionado 70 m.². puerta seguridad, buen precio.

TRASPASO local Almirante Bonifaz, 50 metros, cualquier negocio. Garcifuentes. 236998.

DELAFUENTE. Cafetería 30 metros, 30 entreplanta, 35 sótano. Impecable decoración. Zona Bernardas. 38.000 renta.

DELAFUENTE. Local 90 metros planta, entreplanta, sótano. Reparación calzado. Zona paso.

DELAFUENTE. Local 70 metros, parte doblada, oficinas, 4.200 renta, próximo Zatorre.

HERRERIA: Llana Afuera: local 160 m.². ideal asador, hostelería. 201460.

HERRERIA: Zona Gamonal: local 85 m.². modas-novedades, con oficina.

Varios

CANALONES, tejados, reparamos, colocamos nuevos, limpieza chimeneas, fontanería, albañilería. 233063.

FONTANEROS y albañiles, canalones cinc y plástico, tejados. ☎ 269035.

SE ARREGLAN persianas, persianas de cortinas, todas clases. ☎ 262107.

SE HACEN trabajos de albañilería. Se reparan tejados y canalones. ☎ 269427.

HACEMOS trabajos tapicería, reparamos muebles y sommiers. ☎ 225378.

AGENCIA matrimonial El Alamo. Seriedad y discreción. Calle Independencia, 1 - 1° D. ☎ 227146. León.

SE REPARAN tejados y canalones. ☎ 200716.

HACEMOS trabajos albañilería y fontanería en general. ☎ 209367.

SE OFRECE albañil y fontanero. ☎ 273866, Sr. Víctor.

CHICO joven, quiere conocer chicas. Fines serios, apartado 2148. Burgos.

CHICO, 32 años, buena apariencia, desea encontrar amiga para relación de amistad estable y duradera, fines serios. Apartado de Correos, 2059, Burgos.

REPARAMOS canalones viejos, ponemos nuevos. Retejamos. Llamar ☎ 205956.

HACEMOS trabajos de albañilería en General. ☎ 202883.

PINTORES empapeladores. Precados, gotelé, apilleras, etc. Presupuestos sin compromiso. ☎ 215213, Pedro.

ORDENADORES electrónicos TAGRA.

SERVICIO de reproducción TAGRA.

PAPELERIA TAGRA. Calle Vitoria, 13.

DIARIO DE BURGOS. El periódico de mayor difusión en Burgos, capital y provincia.

EL 80% de los lectores burgaleses de periódicos, leen diariamente DIARIO DE BURGOS.

ANUNCIESE en esta sección. La difusión de su anuncio está plenamente asegurada.

SUS TRABAJOS hechos totalmente en un solo taller, el que cuenta con todos los elementos necesarios: Offset, composición mecánica, fotograbado. TALLERES GRAFICOS. San Pedro de Cardeña, 34. Aptdo. 46. ☎ 266768. - 09002. Burgos.

ALMACENES PARAISO

Empresa dedicada a la venta de las primeras marcas de PAPELERIA Y OBJETOS DE ESCRITORIO, deseando ampliar su red de ventas en las provincias de LA RIOJA y BURGOS, solicita:

VENDEDOR

SE REQUIERE: Poseer vehículo propio. Servicio militar cumplido. Imprescindible conocer el gremio.

SE OFRECE: Amplia cartera de clientes. Importantes comisiones. Incorporación inmediata.

Interesados enviar «Curriculum vitae» a PUBLICIDAD SUMA. Referencia 1.860. Plaza España, 6. 50001 ZARAGOZA. Reserva absoluta. Teléfono de contacto: (976) 49 70 15. Atenderá Sr. Chocano

BASCULAS GANADERAS, ENSACADORES DE CEREALES, GRANULOS Y ABONOS, EMPUJADORES Y ARRIMADORES DE CEREALES

TALLERES LUREMO

Polígono Villalonquéjar. C/. Valle de Mena. Telf. 20 93 70

AVISO A LOS SUSCRIPTORES

PARA ASEGURARSE UNA BUENA RECEPCION DE **DIARIO DE BURGOS**

COMUNIQUENOS

- Su cambio de domicilio.
- Irregularidades en la recepción del Diario.

Diríjase a:
Jefe de Distribución y Ventas
San Pedro de Cardeña, 34. 09002 BURGOS
Teléfono: 26 83 75

ANUNCIOS EN ESTA SECCION

Si quiere anunciarse en esta Sección, diríjase a nuestra Administración, Agencias de Publicidad o al corresponsal de DIARIO DE BURGOS en su localidad.

M.C.D 2018

Consuelo Berlanga, en un episodio de "Waku-Waku", el programa dedicado a los animales.

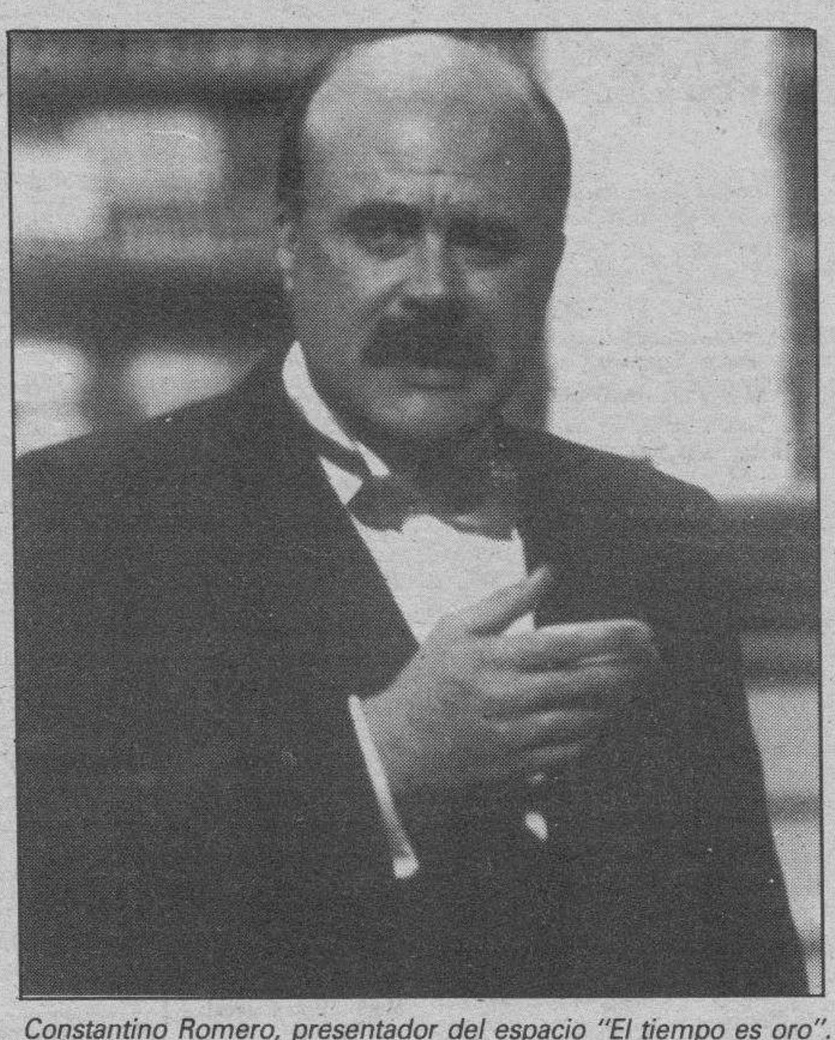

Constantino Romero, presentador del espacio "El tiempo es oro".

Crónica de Televisión

Celia Benito

Hoy domingo vuelven a la pantalla los concursos "Juego de niños" y "Waku-Waku". El primero, presentado por Tina Sainz, traerá para concursar a nuestra vedette internacional Norma Duval y al campeón de motociclismo, Angel Nieto.

Puede resultar muy divertido porque Angel Nieto tiene un gran sentido del humor, así como Norma Duval. Si a esto se añade las difíciles situaciones en las que se pone a los concursantes para tratar de adivinar qué es lo que quieren decir los niños, esta media hora de la tarde del domingo se pasará rápida y muy entretenida.

A las ocho, "Waku-Waku", el programa dirigido por Chicho Ibáñez Serrador, ex director de "Un, dos, tres...". Esta vez los invitados serán Fernando Esteso y Vicky Larraz en un equipo, y Elena Santonja y Andrés Aberasturi en el otro.

La mezcla puede ser explosiva: un humorista con un cantante contra el director de "Por la tarde" y la directora de "Con las manos en la masa", ambos con una larga experiencia en el medio televisivo.

La idea del "Waku-Waku" es muy original. Hasta ahora en RTVE no se había hecho nada parecido. Pero lo realmente divertido del programa lo aportan los concurrentes, con sus ocurrencias y sus gracias. Es de esperar que los cuatro invitados de esta tarde se esmeren por hacerlo lo mejor que puedan asegurando así en el entretenimiento del espectador.

"El tiempo es oro" no cuenta con ningún personaje famoso, pero la concursante de esta noche repite visita al programa. Se trata de Cristina Alvarez, una administrativa de Burgos. El tema que eligió para concursar ha sido el de la apicultura. Por ahora ya lleva conseguido más de un millón de pesetas.

Largometrajes

"El hijo del jueves" es el primer largometraje del domingo que incluye el espacio Estrenos TV. Se trata de una película del año 83 dirigida por David Lowell Rich.

Su protagonista es el popular actor norteamericano Rob Lowe, que con el nombre de "Sam" interpreta a un joven de 17 años que vive feliz con sus muchos hermanos y con sus padres, que son propietarios de unos astilleros. En unas vacaciones de Navidad, Sam comienza a sentirse muy mal. Sus padres le convencen para que se haga una revisión, y tras numerosas pruebas le diagnostican una gravísima enfermedad de corazón.

Junto con Rob Lowe actúan Gene Rowlands, Don Murray y Jessica Walter.

A las seis de la tarde y en la segunda cadena sigue el ciclo de Roger Corman en sesión de tarde. Las películas que se han emitido hasta ahora no han tenido mucha fortuna, pero la que se emite hoy cuenta cuando menos con fama y tradición: "El hombre con rayos X en los ojos". El norteamericano Roger Corman terminó esta película en el año 63, adentrándose con ella en el mundo de la cienciaficción, creando todo un clásico entre los clásicos del género.

Este film fue galardonado con el primer premio en el Festival de Ciencia Ficción de Trieste en 1964. Su director fue todo un precursor de este género. En la década de los cincuenta ya crea un montón de películas clave como "El día del fin del mundo" o "La última mujer en el mundo" que giran en torno a la supervivencia después de un ataque nuclear.

"El hombre de los rayos X" cuenta una historia angustiosa protagonizada por un doctor, en este caso encarnado por Ray Milland, que experimenta sobre sus ojos un invento revolucionario: un extraño suero capaz de producir la visión por rayos X.

Su vista va penetrando paulatinamente en la estructura sólida de los cuerpos y esta fantástica visión, que lo atraviesa todo, le provoca una total ceguera.

Es la única película independiente de la narrativa de Allan Poe que emite TVE-2 en este ciclo.

El "Espejo roto" es la película que se emite en Domingo cine, un trabajo que sorprende con un espectacular reparto pero que sin embargo tiene un tratamiento ramplón y distante de la versión cinematográfica de la apasionante novela de Agatha Cristie.

Su director es Guy Hamilton, británico, realizó este film en 1980. Sus intérpretes: Angela Landsbury, Liz Taylor, Rock Hudson, Tony Curtis y Kim Novak.

La trama tiene como eje un puñado de asesinatos en cadena provocados por el regreso de una famosa actriz a los platós de rodaje. Sin embargo este argumento queda reducido al simple desfile de las grandes norteamericanas de los cincuenta en Hollywood.

Angela Landsbury, protagonista de "Se ha escrito un crimen", es quien encarna a miss Marple, una viejecita a la que apasiona hacer de detective privado.

Resumiendo, ni el millonario presupuesto de la película ni el reparto de excepción logran aproximarse a la auténtica historia de Agatha Christie.

Por último y a las doce y media de la noche en la primera cadena, "Sólo el valiente", en la que Gregori Peck encarna el papel de héroe insumergible. Interpreta a un oficial del ejército norteamericano que demuestra su valor y habilidad en las contínuas campañas que se emprenden contra los indios. La película narra las aventuras y peripecias de un pequeño destacamento de caballería, que es el único elemento con el que cuenta el ejército para defender un amplio territorio dominado por las tribus indias.

Gordon Douglas, veterano actor y director, no logra en esta película salirse del tópico. El film del año 51, resulta una pieza convencional y rutinaria del género western.

TV

Primera cadena

09,00 Informe semanal (R)
10,00 Santa Misa. Desde la parroquia-colegio de Santa María del Pilar, en Madrid, con la bendición de las palmas y procesión. Dirección: Eduardo T. Gil Murc.
11,30 48 horas
11,35 Concierto. Con motivo del Día de las Naciones Unidas, se celebró el 24 de octubre pasado, en la sede de la ONU, el concierto de la Orquesta Sinfónica de Sidney, bajo la dirección de Stuart Challenger, en que se interpretan las siguientes obras: (Till Eulenspiegels», de R. Strauss; «The Display», de M. Williamson; «La valse», de Ravel.
12,35 La otra mirada. «El canal de Panamá». A principios de siglo, Fernando de Lesseps, constructor del recién inaugurado Canal de Suez, concibe la idea de establecer una vía que una el océano Atlántico con el Pacífico. La idea es asumida por los Estados Unidos y por Francia. Los avatares de su construcción, así como la importancia política que tuvo el canal en el desarrollo de la nacionalidad panameña, se analizan en el programa.
13,30 Ganadores. «El repartidor de periódicos». La familia Riordan se enfrenta a una difícil situación cuando el marido es despedido de su empleo. Joe, el hijo mayor, se ve obligado a trabajar en la calle como vendedor de periódicos y limpiabotas.
14,30 48 horas
15,30 El tiempo
15,35 Foofur. «Las mentiras de Rocki».
16,00 Estrenos TV. «El hijo del jueves».
17,40 La pantera Rosa. «En lo rosa de la noche». Aunque a la hora de ir a descansar la pantera lo hace con el propósito de acudir a la mañana siguiente a la llamada del despertador, cuando esto sucede se olvida de su promesa y comienza la batalla con el fiel amigo del despertar.
18,00 Juego de niños. Invitados: Norma Duval y Angel Nieto. Presentación: Tina Sainz.
18,30 Alf. «La belleza no lo es todo». Lynn viene decepcionada de una fiesta porque su pareja la ha abandonado por otra chica. Alf, para animarla, decide inscribirla en un concurso de belleza.
18,55 La Piovra II. Episodio n.º 6.
20,00 Waku Waku
20,30 48 horas
21,00 En portada. «Mil días de Perestroika».
21,30 El tiempo es oro
22,40 Domingo cine. «El espejo-roto».
00,30 48 horas
00,35 Clásicos en blanco y negro. «Sólo el valiente».

Segunda cadena

12,00 Estudio estadio. Incluye: Atletismo, Campeonato del Mundo Cross Country, desde el circuito Stavenger de Noruega; squash, Campeonato Internacional de España, desde Madrid; marathon, desde Barcelona; patinaje sobre hielo, Campeonato Mundial de Exhibición, desde París; balonmano, Recopa, Cuartos de final desde Irún, partido Bidasoa-Stavenger.
18,00 Sesión de tarde. Ciclo Roger Corman: «El hombre con rayos X en los ojos».
19,20 Oficios para el recuerdo. «Gentes del cuero». Desde las viejas tenerías de origen romano y potenciación árabe, hasta los complicados talabarteros en Ubrique, hay toda una historia afamada del cuero español. El programa está dedicado a estas técnicas seculares y la importancia social dentro de los gremios. Ha sido rodado en Villafranca de los Barros, Lorca (Murcia), Ubrique (Sevilla) y Jerez (Cádiz). Dirección: Arturo Luna Briceño. Realización: Mariano Sancristóbal.
19,50 Opera. «Rigoletto».
23,15 Estudio estadio. Edición noche.
00,00 Cremá de las Fallas. En directo desde Valencia.
00,30 Estudio estadio. Fútbol europeo.

Sexto episodio de La Piovra. Michele Placido, protagonista.

ESPECIALES MONOGRAFICOS EN DB

Publicación: 20 de Abril de 1989

MODA PRIMAVERA-VERANO'89

Cierre Publicidad: 10 de Abril de 1989

Publicación: 29 de Abril de 1989

XXIX FERIA REGIONAL DE MAQUINARIA AGRICOLA

LERMA'89

Cierre Publicidad: 20 de Abril de 1989

Para reserva de espacios publicitarios pueden ponerse en contacto con nuestro Departamento de Publicidad (teléfono 26 83 75, mañanas, de 9 a 15 horas) y Agencias de Publicidad.

M.C.D 2018

AGENDA

Santoral

Domingo de Ramos en la Pasión del Señor. S. José, Patrono de la Iglesia Universal.

Ss. Apolonio y Leoncio obs.; Juan ab.; Landoaldo pb.; Amancio dc.; Quinto, Quintila, Cuartila, Marcos, Pancario, Cándido, Alemondo ms.

Misa: Del Domingo de Ramos. Ciclo C. 1989.

Registro Civil

Nacimientos. — Alberto Jorge y Serrano, Diego López y Zuñeda, Alejandro Valdivielso y Simón, Verónica Hernando y Bello, Irene González y Ruiz, Hugo Arnáiz y Olalla, Sara San José y Manzanal, José Alberto Arnáiz y Vallejo, Fernando Peña y Delgado.

FUNERARIA
San José
SERVICIO PERMANENTE
CAPILLAS VELATORIAS
Avda. del Cid, 83
Tfnos. 20 94 52 - 22 29 07

Farmacias

Servicio de guardia.—De nueve y media de la mañana a once de la noche: Ayuso, Reyes Católicos, 10; Sra. de Castro, Ntra. Sra. de Fátima, esquina Lavadero, (Gamonal); Domingo Arnáiz, Barrio Gimeno, 30.

Servicio de urgencia.—De once de la noche a nueve y media de la mañana: Sra. de Castro, Ntra. Sra. de Fátima, esquina Lavadero, (Gamonal); Domingo Arnáiz, Barrio Gimeno, 30.

Misas para hoy

S. I. Catedral: 8, 9, 10,15, 11, 12, 13 y 14.— **San Lesmes Abad:** 8, 9, 10, 11, 12, 13, 14, 19 y 20.— **San Lorenzo: 9, 10, 10,45, 11,30, 12,15, 13, 13,45, 19 y 20.**— **San Cosme y San Damián:** 8,30, 9, 10, 11, 12, 13, 14 y 19,30.— **San Gil:** 9, 10, 11, 12, 13, 14 y 18,30.— **Santa Agueda:** 10, 12, 13 y 19,30.— **San Pedro y San Felices:** 10, 11,30, 12,30, 13,30 y 18.— **San Pedro de la Fuente:** 8,30.— **Benedictinas:** 9,30, 11,30, 12,30, 13,30, 19,30 y 20.— **San José Obrero:** 8, 10, 11, 12, 13, 14 y 20.— **San Juan Bautista (Bda. Yagüe):** 9,30, 11,30 y 12,30.— **La Anunciación:** 8, 9, 10, 11, 12, 13, 14 y 19.— **Nuestra Señora de Fátima (Bda. Juan XXIII):** 9, 10, 11, 12, 13 y 18,30.— **Nuestra Señora de las Nieves (Bda. Yllera):** 9, 12, 13 y 17,30.— **Nuestra Señora la Real y Antigua:** 8, 9, 10, 11, 12, 13, 14, 18 y 20,30.— **San Antonio Abad (Las Huelgas):** 10,30, 11,30 y 12,30.— **El Salvador (Capiscol):** 8,30, 10,30, 12, 13 y 8 tarde.— **San Julián:** 8,30, 9,30, 10,30, 11,30, 12,30, 13,30 y 20.— **San Martín de Porres:** 8,30, 9,30, 10,15, 11,30, 12,30 13,30, 19,30 y 20,30.— **Santo Domingo de Guzmán (Bda. Militar):** 9,30, 10,30, 11,30, 12,30, 13,30, 18,30 y 19,30.— **Sagrada Familia:** 8,30, 9,30, 10,30, 12, 13, 14 y 19,30.— **San Nicolás:** 9,30, 11,30, 12,30 y 5,30.— **San José (Barrio del Pilar):** 11.— **Divina Pastora:** 9, 11, 12, 13 y 20.— **La Merced:** 7, 8, 9, 10, 12, 13, 19, 20 y 21.— **Carmen:** 8,30, 9,30, 10,30 11,30, 12,30, 13,30, 18,30, 19,30 y 20,30.— **Cartuja:** 7,30 y 10,15.— **La Inmaculada (Bda. Militar):** 11, 12 y 13.— **San Amaro:** 12,30.— **San Pedro de Cardeña:** 11.— **Santa Clara:** 9, 11,15 y 12,30.— **Capilla Colegio San José Artesano:** 9,30, 11,30 y 12,30.— **Residencia Sacerdotal:** 7,30, 8,30, 9, 11 y 19,30.— **Residencia Sanitaria:** 10,30 y 12,30.— **Reparadoras:** 8,30, 12 y 19,30.— **La Santa Cruz:** 10 y 12.— **Religiosas Agustinas:** 9 y 13.— **San Pablo:** 10, 11, 12, 13, 14 y 18.— **La Asunción (Hospital del Rey):** 11,30.— **San Fernando:** 9,30, 12, 13 y 18.— **San Juan Evangelista:** 9,30, 10,30, 11,30, 12,30, 13,30 y 19.— **Espíritu Santo:** 11,30, 12,30, 13,30 y 18,30.— **Capilla del Cementerio de San José: 10,15 y 11.**

Boletín meteorológico

Datos recogidos ayer en el Observatorio Meteorológico del aeródromo militar de Villafría:

Barómetro. — Presión atmosférica, 687 milímetros de mercurio.

Temperatura ambiente: Máxima, de 6 grados a las 15,00 horas.

Mínima, de 2 grados bajo cero, a las 5 horas.

Viento: NO.

Humedad: 65 %.

Taxis

Avda. Cid. Res. Sani.	22 80 56
P. Sto. Dom. Guzmán	20 30 55
Conde Jordana	20 30 88
Plaza de Vega	26 28 62
Avda. Eladio Perlado	21 96 97
Avda. General Vigón	26 53 99
C/. Vitoria (B. J. XXIII)	22 44 06
P.° de los Pisones	26 32 35

Urgencias

Servicio de Policía	0 91
Serv. Pol. Municipal	0 92
Policía Municipal	23 11 13
y	23 11 50
Guardia Civil	22 11 00
Bomberos	21 12 12
y	21 12 90
Casa de Socorro	26 14 10
Hospital G. Yagüe	28 18 00
S. S. (Urgen. Resi.)	28 18 28
S. S. (Urgen. ambu.)	22 14 77
A. Alcoho. Anó.	23 65 52
S.O.S. droga	26 36 00
Cruz Roja	21 23 11
Hospital Provincial	23 50 11
Teléfono Esperanza	20 73 57
Gas Natural, averías	23 44 00
y	23 45 00
Iberduero, avisos	22 10 81
Ambulancia (partc.)	20 94 52
RENFE	20 35 60
Obras Públicas	22 45 00
Tele Ruta	91-4417222
Protección Civil	20 55 00

Miranda de Ebro

Bomberos	31 00 00
Casa de Socorro	31 13 29
Guardia Civil	31 00 39
Seguridad Social	32 06 08
Cruz Roja	31 00 37
Policía	0 91

Aranda de Duero

Bomberos	50 07 98
Guardia Civl	50 00 86
Cruz Roja	50 26 18
Policía	50 29 04

Lerma

Guardia Civil	17 00 37
Cruz Roja	17 00 60

Roa

Guardia Civil	54 00 13
Cruz Roja	54 01 84

Medina de Pomar

Guardia Civil	11 07 06

Briviesca

Cuardia Civil	59 00 34
Cruz Roja	59 08 28

Belorado

Guardia Civil	58 00 46
Cruz Roja	58 01 89

Villarcayo

Guardia Civil	10 00 17
Cruz Roja	10 01 18

Salas de los Infantes

Guardia Civil	38 00 10
Ambulancia Municipal	38 00 21
Serv. Prev. y Salv.	38 09 89
	38 00 21

Villadiego

Guardia Civil	36 00 04
Ambu. e Incendios	36 00 04
y	36 00 01

Medina de Pomar

Guardia Civil	11 07 06

Espinosa de los Monteros

Guardia Civil	12 00 05
Cruz Roja	12 03 93

Melgar de Fernamental

Guardia Civil	37 20 18
Ambulancia:	
Guardia Civil	37 20 18
Centro G. Médicas	37 24 93

Valle de Mena

Cruz Roja	12 62 92

Monumentos de Burgos

Horario de visita

Catedral.— Todos los días, 10,00-13,30 y 16-18,30.— 150 pts. y 100 grupos de 10.

Iglesia de San Nicolás.— Laborables, 18,30-20,00 horas. Lunes, 9,00-14,00 y 17,00-21,00. Sábados, 9,00-14,00 y 18,30-20,00. Festivos, 9,00-14,00 y 17,00-18,00.

Iglesia de San Esteban.— Llamar a la casa parroquial: 20 70 95.

Museo de pintura «Marceliano Santa María».— Lunes, cerrado. Laborables, 10,00-14,00 y 17,00-20,00.— Domingos, 10,00-14,00.— 25 pts. Gratis colegios y estudiantes con profesores.

Museo arqueológico «Casa de Miranda».— Lunes, cerrado. Laborables, 10,00-13,00 y 17,00-19,00. Festivos, 10,00-13,00.— Extranjeros, 200 pts. Españoles, gratis con el D.N.I.

Monasterio de las Huelgas.— Lunes, cerrado. Laborables, 11,00-14,00 y 16,00-18,00. Festivos, 11,00-14,00.— 300 pts. persona. 225 pts. grupos superiores a 10 personas. 100 pts. colegios, profesores y jubilados.

Cartuja de Miraflores.— Visita laborables, 10,15-15,00 y 16,00-18,00. Visita festivos, 11,20-12,30, 13,00-15,00 y 16,00-19,00.

Iglesia de Santa Agueda.— Abierta horas de culto.

Iglesia de San Gil.— Abierta horas de culto.

Iglesia de San Lorenzo.— Abierta horas de culto.

Iglesia de San Lesmes.— Abierta horas de culto.

Monasterio de San Pedro de Cardeña.— 100 pts; 75 pts. grupos de 30, colegios, 50 pts.

Monasterio de Santo Domingo de Silos.— Laborables, 10,00-13,00 y 16,30-18,00. Festivos, 12,15-13,00 y 16,30-18,00.— 100 pts. Grupos de 25 y estudiantes, 50 pts. Misa (canto Gregoriano): Laborables 9,00. Festivos, 11,00. Vísperas (canto Gregoriano), 19,00.

Talleres

Ayuda automovilística RACE

Burgos: Talleres Automoderno ☎ 224809 y 209039.
Briviesca: Autorreparaciones Briviesca ☎ 590707 y 591045.
Aranda de Duero: Talleres De la Puente ☎ 500347 y 503856.
Espinosa de los Monteros: Talleres José Luis ☎ 120294.
Medina de Pomar: Garaje Samuel ☎ 110453 y 110306.
Miranda de Ebro: Garaje Tamayo ☎ 310112 y 310549.
Lerma: Talleres Madrid-Irún ☎ 170085 y 170222.
Pancorbo: Garaje Aldama ☎ 354064.
Hontoria del Pinar: Talleres Santiago Muñoz ☎ 386054.
Oña: Talleres Ventura Velasco ☎ 300044.
Salas de los Infantes: Talleres Celes ☎ 380147.
Miranda de Ebro: Talleres Escudero S. L. ☎ 310079.
Villadiego: Talleres Conrado ☎ 360138.
Cilleruelo de Bezana: Talleres El Escudo S. L. ☎ 153086 y 153036.

Coches de línea

Salidas a:

Adrada de Haza: 14,00 (lu., mi., vi.:18,00, fes. no)
Aguilar de Campoo-Cervera de Pisuerga: 9,30 (ju. y sa.)
Aguilar de Campoo-Cervera de Pisuerga: 17,00 (diario, dom. y fes. no)
Aranda de Duero: 7,15 - 10,45 - 13,00 13,30 17,30 - 19,30 (diario, dom. no)
Arenillas de Riopisuerga: 19,00 (diario, sab.:14,00, dom. y fes. no)
Arija: 17,30 (lu., mi., vi.:18,00, fes. no)
Alar del Rey: 17,30 (diario, vi.:18,30, sab.:13,30, dom. y fes. no)
Barcelona (directo por autopista): 10,45-15,00 (diario, dom. no)
Belorado: 13,30-18 (diario, vi.: por Cerratón 19,00, dom. y fes. no)
Bilbao (directo): 10,30-16,00 (diario, dom. y fes. no)
Bilbao: 7,00-12,00-14,00 (diario, dom. y fes. no)
Bilbao-Espinosa de los Monteros: 14,00-18,00 (diario, dom. y fes. no)
Briviesca: 7,45 - 10,30 - 13,30 - 17,45 19,30 (diario, sab.: 17,45-19,30, dom. y fes. no)
Cabia (por Cayuela-Albillos): 18,30 (lun. y vi., fes. no)
Carcedo de Burgos: 12,45 (vi. fes. no)
Castrojeriz: 14,00 (diario; ju. dom. y fes. no)
Covaleda: 18,30 (diario, dom. y fes. no)
Fresneda de la Sierra: 19,30 (diario, dom. y fes. no)
Frías-Oña: 17,45 (diario, sab.: 13,30, dom. y fes. no)
Fuentes de Oñoro-Ciudad Rodrigo-Salamanca-Zamora-Toro-Valladolid-San Sebastián-Irún: 16,30 (diario, dom. no)
Hoyales-Roa: 18,00 (lu., mi., vi., sa.: 14,00, fes. no)
Irún-San Sebastián-Valladolid-Toro-Zamora-Salamanca-Ciudad Rodrigo-Fuentes de Oñoro: 10,30 (diario, dom. no)
León: 12,00 (diario, dom. y fes. no)
Lerma (por Tordueles): 14,00 (mi., sa., fes. no)
Lerma (por Tordueles): lu., ma., ju., vi.: 19,15, fes. no)
Logroño (por Briviesca): 7,45 - 10,30 12,30 (diario, dom. y fes. no)
Logroño (por Belorado): 8,30 - 13,00 16,30 - 20,15 (diario, dom. y fes. no)
Los Balbases: 18,30 (lu., vi.: 19,00, fes. no)
Los Tremellos: 14,30 (sa., fes. no)
Madrid: 10,45-15,30-19,30 (diario)
Madrid (Bus-Expres): 7,45 (diario, dom. y fes. no)
Mahamud-Presencio-Arcos: 18,30 (ma., ju., fes. no)
Melgar de Fernamental: 13,30-19,30 (diario, dom. y fes. no)
Melgar de Fernamental-Osorno: 17,15 (diario, dom. y fes. no)
Miranda de Ebro: 10,30-13,30-17,45 (diario, sab.: 17,45, dom. y fes. no)
Oña-Trespaderne: 13,30 (lu., mi., vi.)
Palencia: 8,00-17,30 (diario, dom., fes. no)
Pedrosa del Príncipe-Astudillo: 17,30 (diario, vi.: 18,30, dom. y fes. no)
Peral de Arlanza-Baltanás-Villahoz: 18,30 (diario, vi.: 19,00, sab.: 14,00, dom. y fes. no)
Poza de la Sal: 17,45 (diario, sab.:13,30, dom. y fes. no)
Salidas Padrones: Padrones, Aguas Cándidas (sábados). La Parte, Salas (lu. y vi.). Rojas, Llanos (mi. y sa.). Rioseras, Salas (martes). Riocerezo, Salas (jueves).
Pradoluengo: 13,30 (diario, dom. y fes. no)
Quintana del Pidio-Roa: 18,00 (ma., ju., fes. no)
Quintanilla Cabrera-Jaramillo de la Fuente: 18,00 (vi., sa.: 14,30, fes. no)
Rabé de las Calzadas: 13,30 (vi., fes. no)
Roa de Duero: 18,00 (diario, sa.: 14,00, dom. y fes. no)
San Sebastián: 10,45-20,30 (diario)
Santander-Ontaneda: 10,00-15,30 (diario)
Santibáñez Zarzaguda: 14,30 (diario, dom. y fes. no)
Santo Domingo de la Calzada: 8,30-13,00-16,30-20,15 (diario, dom. y fes. no)
Santo Domingo de Silos-Caleruega: 17,00 (lu., ma., mi., ju., vi.: 18,30, fes. no)
Santo Domingo de Silos-Caleruega: 14,00 (sa., fes. no)
Sasamón: 13,30 (diario, dom. y fes. no)
Sasamón-Grijalba-Herrera de Pisuerga: 17,30 (diario, vi.: 18,30 dom. y fes. no)
Soria: 7,15-14,00 (diario, dom. y fes. no)
Tinieblas de la Sierra: 19,30 (lu., vi., fes. no)
Tobar: 19,15 (ma., mi., ju., vi., sa.: 13,30)
Tordómar: 18,30 (lu., vi., sa.: 14,00, fes. no)
Torrelavega: 10,45 (diario)
Tórtoles de Esgueva: 13,30 (lu. mi., fes. no)
Tórtoles de Esgueva: 17,30 (diario, vi.: 18,30, sa.: 13,45, dom. y fes. no)
Valladolid: 7,30-13,30 (diario, dom. y fes. no)
Villadiego: 9,30 (lu., fes. no)
Villadiego: 13,30-17,30 (diario, vi.: 18,30, dom. y fes. no)
Villadiego: 19,15 (lu., vi. sa., fes. no)
Villahoz: 14,00 (ma., vi. sa., fes. no)
Vitoria-Eibar (directo): 10,30 (diario, dom. y fes. no)

Servicio domingos y festivos

Aranda de Duero: 10,00 - 13,00 - 19,00 -21,00
Aguilar de Campoo: 17,00
Bilbao: 9,00-17,00-21,00
Briviesca: 9,30-17,30-23,00
Briviesca-Poza-Frías: 9,30
Logroño (por Belorado): 13,00 - 16,30 20,15
Logroño (por Briviesca): 19,00
Madrid: 10,45-15,30-19,30-24,00
Melgar de Fernamental: 19,00-23,00
Barcelona (directo por autopista): 16,00
Regumiel de la Sierra (Soria): 9,00
San Sebastián: 10.45-20,30
Santander: 10,00-15,30-20,00
Sasamón-Grijalba: 23,00
Torrelavega: 10,45
Tórtoles de Esgueva: 9,30
Valladolid: 20,00
Villadiego: 23,00

Servicios Internacionales

París-Tours-Burdeos: 23,00 (ma. y vi.)
Lyon-Nimes-Toulouse-Besançon: 17,30 (ma., ju., sa.)
Suiza: 17,30 (ma., ju. sa.)
Holanda: 21,30 (jueves)
Alemania y Bélgica: 2,00 (mi., sa.)
Londres: 12,30 (mi., sa.)
Bélgica-Alemania: 13,30 (jueves)

Crónica del tiempo

F. Medina Casado

Situación atmosférica actual y evolución probable

El centro de la depresión, que ayer dejábamos sobre el Norte de Africa, aparece ahora, como ven en el grabado, entre Argelia y las Baleares, afectando en consecuencia a la mayor parte de nuestras regiones mediterráneas, donde las precipitaciones, a veces de origen tormentoso, serán muy generalizadas todavía. En las demás la mejoría debe ser claramente ostensible.

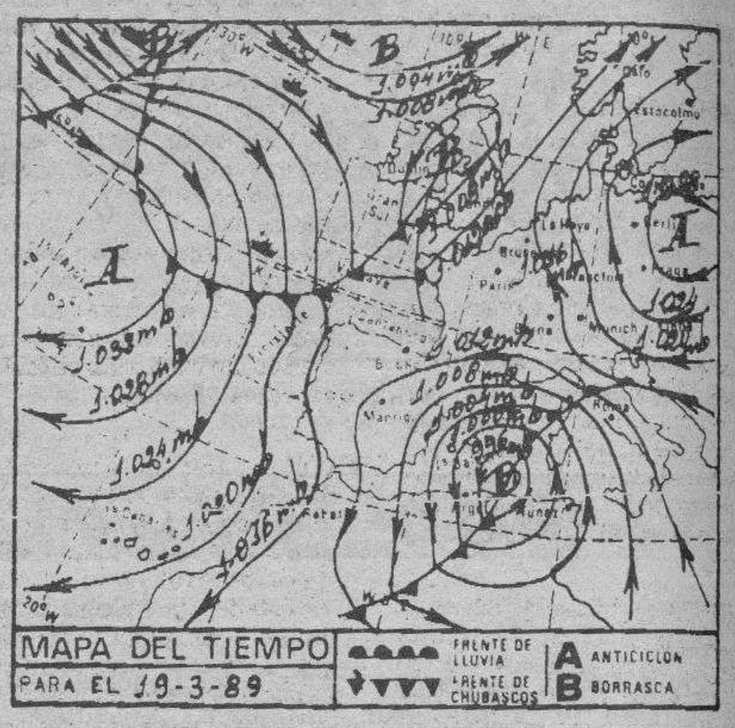

El tiempo para hoy

Intervalos de nubosidad abundante con chubascos, ocasionalmente de origen tormentoso, en Baleares, Cataluña, región valenciana y posiblemente en el Sudeste penunsular y puntos de Andalucía oriental. Cielo parcialmente nuboso al Norte de las Canarias. Poco nuboso, en general, en el resto de España. Soplará cierzo moderado a fuerte en el valle del Ebro, Poniente en el Estrecho, Nordeste en el resto de las regiones mediterráneas y vientos moderados de componente Norte en las demás. Las temperaturas serán poco altas en general.

Temperaturas a 13 horas de ayer

Bilbao 12, Santander 11, Oviedo 10, San Sebastián 9, Vitoria 7, Pamplona 8, Logroño 9, León 6, La Coruña 12, Valladolid 7, Avila 6, Burgos 7, Soria 6, Zaragoza 11, Barcelona 12, Valencia 13, Madrid 10, Sevilla 14, Málaga 15, Cádiz 15, Palma de Mallorca 14 y Las Palmas de Gran Canaria 19.

Resto de Europa

Amsterdam 6, Atenas 12, Berlín 7, Berna 7, Bonn 6, Bruselas 7, Copenhague 4, Dublín 6, Estocolmo 3, Frankfurt 8, Ginebra 9, Hamburgo 7, Lisboa 13, Londres 6, Milán 10, Niza 13, Oslo 2, París 7 y Roma 11.

Burgos de ayer

Hace 30 años

● Del DIARIO DE BURGOS de 19 de Marzo de 1959

—Han sido detenidos los autores de recientes robos de cuatro coches y tres motocicletas.
—Se califica como centro oficial reconocido de Formación Profesional Industrial el Instituto Técnico Industrial de Miranda de Ebro.
—El domingo se disputaron los campeonatos sociales de Montañeros Burgaleses.
—La temperatura máxima de ayer fue de 9,4 grados y la mínima de 2,4.

Hace 60 años

● Del DIARIO DE BURGOS de 19 de Marzo de 1929

—Ayer habló en el Ateneo el ilustre burgalés don Fernando López Sainz.
—Sigue abierta la suscripción de socios protectores del Orfeón Burgalés.
—La temperatura máxima de ayer fue de 17,6 grados y la mínima de 2,3.

Hace 90 años

● Del DIARIO DE BURGOS de 19 de Marzo de 1899

—Don Ramón Lord ha sido nombrado médico-director del balneario «Porvenir de Miranda».
—Varios sujetos fueron encerrados en la Inspección por embriaguez y escándalo.
—El burgalés don Vicente Blanco ha cesado en el cargo de inspector de Vigilancia de Bilbao.
—Se produjo un incendio en una casa de la Isla. Se apagó sin más consecuencias.
—La temperatura máxima de ayer fue de 7,7 grados y la mínima de 2,0.

M.C.D 2018

CARTELERA

Cines

AVENIDA. — Hoy, 5,30, 7,45, 10,30. ¡Cuidado! ¡Ya llegan! ¡Ya están aquí! Arnold Schwarzenegger y Danny De Vito. **«Los «gemelos» golpean dos veces».** Es divertida, amena, intrascendente, suculenta, burbujeante, picaresca. Es el estreno más regocijante del año. **«Los «gemelos» golpean dos veces».** Schwarzenegger, De Vito. Sólo su madre podría reconocerlos. Una comedia con todo «aquello» que usted busca para pasarlo en grande **«Los «gemelos» golpean dos veces».** Todos los públicos.

CONSULADO.— 4 Globos de Oro. Mejor película. Mejor actriz (Melanie Griffith). Mejor actriz secundaria (Sigourney Weaver). Mejor canción (Lef the river). 6 Nominaciones al «Oscar». Mejor película. Mejor actri-Melanie Griffith. Mejor director-Mike Nichols. Mejor actriz secundaria-Joan Cusak, Sigourney Weaver. Mejor canción-Lef the river. **«Armas de mujer».** Con el gran actor Harrison Ford. ¡¡No necesita más publicidad!! Sesiones: 5,15 7,45 y 10,30 noche.

CORDON. — (Cine de estreno). 5,30, 8 y 10,30. Nominada para cuatro «Oscars» —entre ellos el de «La mejor película»—, estrenamos: **«El turista accidental».** Una cálida, deliciosa y perfectamente realizada comedia, con el triunfo interpretativo de William Hurt («el») y Geena Davis («ella»). «El», tenía organizada su vida, pero «Ella» (una mujer distinta, muy poco corriente...), le enseñó otra forma de vivir: **«El turista accidental».** ¡Qué película! (Apta).

DUCAL.— Hoy, de 4 a 12. Como siempre ofreciendo los mejores programas. Fabuloso doble. **«La serpiente voladora».** David Carradine, Richard Roundtree. Las más angustiosas horas de terror vividas por los habitantes de una gran ciudad, porque... ¡Hoy manda en Nueva York la serpiente voladora! Y **«No me toques el pito que me irrito».** Un desmadre de picardía y humor. Te revolcarás de risa entre polvos de pica-pica, viendo tan cachonda película. Mayores 18 años.

GOYA.— (Su sala preferida). Hoy, ya estamos en la 2.ª semana de éxito y sigue la película nominada para 7 «Oscar» de Hollywood. **«Las amistades peligrosas».** Mejor película. Mejor actriz. Mejor actriz secundaria. Mejor guión adaptado. Mejor partitura musical. Mejor dirección artística. Mejor vesturario. ¡Toda una obra maestra! Sesiones: 5,15, 7,45 tarde y 10,30 noche. Próximamente otro grandioso y esperado estreno, «Las aventuras del Barón Munchausen».

GRAN TEATRO. — Hoy, 5,30, 8 y 10,45. 2.ª semana de éxito. El estreno de más candente actualidad y de mayor impacto en toda España, **«Acusados»,** con Jodie Foster, nominada al «Oscar» y ganadora del «Globo de oro» por su insuperable interpretación en esta película, **«Acusados».** El único crimen donde la mujer tiene que aprobar su inocencia, **«Acusados».** El film más polémico del año. ¡Tu película! (No recomendada menores 18 años).

TIVOLI. — (El cine de estreno donde todo el año es temporada). (3 funciones. Empieza película 5,30, 8,10 y 10,40 —por favor: ¡Sea puntual!—). Con la garantía de: Mejor película Festival Berlín, nominada para 8 «Oscars», un sorprendente guión y dos grandes actores —Dustin Hoffman y Tom Cruise—, estrenamos la excepcional **«Rai Man (El hombre de la lluvia)».** Un grandioso film, de esos que gustan a todos y autorizado para todos los públicos.

Salas de arte

AULA ESPOLON (Caja Círculo). Justino Galán. Oleos. Horario: Laborables: 12 a 2 y de 6 a 9. Festivos: 12 a 2.

TAGRA.— Expone óleos J. Sáenz Pedrosa. Del 18 al 30 de Marzo de 1989. Horas de visita: Laborables, de 12 a 2 y 7 a 9. Festivos, de 12 a 2.

SIENA.— Expone óleos, Cantón Checa. Marzo.

Salas de fiesta

ARMSTRONG.— Calle Clunia, 13. Teléfono 227266.

BAMOS.— Calera, 10. Teléfono 234900.

COTTON.— Vitoria, 56.

DUETTO.— Avda. Sanjurjo, s/n. Teléfono 202834.

DISCO TRAMAS.— Vitoria, 142. Teléfono 213498.

LA FINCA.— Paseo Isla, s/n. Teléfono 234810.

PENTAGONO.— Conde Jordana, 2. Teléfono 202834.

ROMA.— San Pablo, 4. Teléfono 265964.

Varios

BIG BOLERA AMERICANA.— Cafetería, juegos recreativos, billares, ping-pong, etc. Abierta desde las diez de la mañana. Final Reyes Católicos.

RADIOS

Radio Popular OM: 837 Khz. 07,00: Madrugada: Corazón y vida. 8,30: Ven, sígueme. 9,00: Santa misa. 9,45: Siguiendo sus pasos. 10,00: ¡Vivir es formidable! 13,00: Mediodía cadena COPE. (Avance). 13,15: A ritmo de deporte. 14,30: Mediodía Cadena COPE. 15,00: Pasodoble, te quiero. 16,00: Tiempo de juego. 20,00: Disco azul. 20,30: Recuerda aquella vez. 22,00: Nuestro deporte. 00,00: «El albero». 02,00: Buscando la noche. 04,00: Tiempo de rock. Boletines informativos horarios. FM: 95,5 Mc.— 08,00: Fórmula. 02,00, Conexión programa nacional.

Antena 3 de Burgos F.M. 94.3.- 6,02: Concierto para empezar el domingo. 9,02: Especial motor en marcha. 11,02: En marcha. (Edición local). 14,02: Especial motor en marcha. 15,05: Antena hispanoamericana. 16,00: Fútbol en Antena 3. 20,02: Absolutamente grandes. 22,02: Lo mejor de la semana. 24,00: Supergarcía en la hora cero. 1,30: Polvo de estrellas. 3,02: Ya es lunes en Antena 3. 5,02: Repetición de Supergarcía en la hora cero.

Radio 80 Serie Oro. (97.0. MHz). — Veinticuatro horas de la mejor música con las 1.000 mejores canciones de las tres últimas décadas, 1954-1985.

RNE Castilla y León OM 684. Programación territorial. — 13,05-14,00: Castilla y León al día (incluye club del campo y deportes).

RESTAURANTES

ALMUERZOS TONI. — Meriendas, cenas, menús variados, 625 pesetas. Especialidad en alubias con almejas, pimientos rellenos de merluza, rabo de buey, cazuelitas variadas. Lunes cerramos. Regino Sainz de la Maza, 10. ☎ 272102.

AREA CASTIL. Km. 233. — Cafetería, Restaurante. Bodas. Banquetes. Reuniones. Selecta cocina. Ctra. Madrid-Irún, Km. 233. ☎ 206860

ASADOR LOS TRILLOS.— Horno a la vista. Sólo cordero asado con ensalada, torta y jarro de vino de ribera. Para pinchar, chorizo a la brasa, morcilla, pimientos asados con anchoa y poco más. Alguna chuletilla a la brasa y cabecillas, los jueves, las cabecillas a 250 pesetas. También asamos para llevar. Estamos en El Hospital del Rey. ☎ 262877. Abierto todos los días.

ASADOR RIBERA DEL DUERO.— El buen comer ya tiene nombre. Asados al horno de leña, productos típicos de la tierra con vinos de ribera, el entorno ideal para reuniones de empresa. Asados para llevar, su más sabrosa comunión en casa. Asador Ribera del Duero, Plaza S. Domingo de Guzmán, 18. ☎ 20 85 13.

CAMPING FUENTES BLANCAS. — Abierto todos los días. Especialidad en paellas y cazuelitas variadas. ☎ 233481.

FON LAI. — Auténtica y selecta comida china. Precio económico. Hay comida para llevar. Avda. del Vena s/n. ☎ 230006.

LA VARGA. — Especialidad: entremeses y pescados. Carretera Madrid-Irún kilómetro 232. A 5 kilómetros de Burgos. ☎ 201640.

MESON DE LOS INFANTES. — Especialidades olla podrida, lentejas medievales, cochinillo asado. Corral de los Infantes. ☎ 205982.

MESON DEL VENA. — Dos menús diferentes del lunes a viernes, a 700 pesetas. Menú típico castellano. Sopa castellana, cordero asado con ensalada, postre del abuelo, vino de ribera 1.650 pesetas. C/ Alférez Provisional (frente Iberduero). ☎ 221551.

CHINA. — Excelente comida china, precio asequible, también puede llevarse a casa. C/. Corral de los Infantes, Arco Santa María. ☎ 205997.

SAN AMARO.— Especialidad en carnes a la brasa, parrillada de pescado. Postres caseros. Carretera Valladolid, s/n. ☎ 201707.

SANTANDER. — Menús diarios 800 pesetas. Platos combinados. Especialidades: merluza rellena de salmón, escalopines marsala. Santander número 6 ☎ 230899.

TORRES. — Especialidad: cordero asado al horno de leña. Bodas, comuniones y banquetes. Esquina calle Vitoria número 228 (Gamonal). ☎ 220132.

LA CUEVA. — Especialidades sopa serrana, merluza donostiarra. Plaza Santa María, 7. ☎ 208671. Cerrado domingos noche.

Diario de Burgos

Se vende en el día en:

ARANDA DE DUERO

- Victorino Calvo. Kiosco.
- Kiosco Angulo. Plaza Virgencilla, s/n.
- Florencio Fernández. Av. Castilla, 8.
- Kiosco «El Pito». Av. de los Caídos, s/n.
- Kiosco Polígono Residencial. Plaza Mediterráneo, s/n.
- Kiosco Avelino. Comandante Requejo, 5.
- Kiosco Santa Catalina (junto a la Parroquia). Av. Burgos, s/n.

MIRANDA DE EBRO

- Pilar Narro Bravo. Comuneros de Castilla, 5.
- Pilar García de Albéniz. Kiosko. C/. Carretera Logroño, 7.
- Purificación Zubizarreta Cañas. Estación, 48.
- Biblioteca Estación. Andén Norte.
- Librerías de Estación. ff.cc. (Z.B.).
- Celestina Garrido. Kiosko Prensa. C/. Estación.
- Celestina Garrido. Venta de Prensa. C/. Vitoria, 19.
- Librería Malfaz. San Agustín, 3.
- Carmen García. Condado de Treviño, 25.
- Juan F. Figuero. C/. del Río, s/n. Kiosko.
- Antonia Garrido. Librería. Real Allende, 26.
- José Ramón Aliende Ríos. Kiosko Prensa. C/. Francisco Cantera. Esq. Alfonso VI.
- Manuela Resa Martínez. Alfonso VI, 56.
- Antonio Crespo. Ctra. Logroño, esquina Las Conchas, junto iglesia. Kiosko Prensa.
- Inés Merino. Plaza Prim. Kiosko.
- P. Mario. Real Aquende, 65.
- Hotel Tudanca.
- Vicente Rojo. Ramón y Cajal, 2.
- Librería Jusan. Condado Treviño, 9.

MADRID (13,30 h.)

- Gta. Ctro. Caminos-Sta. Engracia
- Agustín de Foxá-Pl. de Castilla
- Pl. Cuzco-P.º de la Castellana
- Concha Espina, 6 (Estadio S. Bernabéu)
- Cibeles-P.º del Prado
- Cibeles-Pasaje
- Alcalá, 50
- Pl. de las Cortes
- Alcalá, 39
- Alcalá, 185
- Sol, 1
- Sol, 11
- Sol, 13
- Mayor, 5
- Pl. de Isabel II (Opera)
- Quintana, 19
- Princesa, 65
- Princesa, 56
- Gran Vía, 39
- Gran Vía, 38
- Montera-Gran Vía.
- Pta. de Alcalá, 2
- Goya, 63
- J. Hurtado de Mendoza-Dr. Fleming
- Pl. de España, 2
- P.º del Prado, 20
- Alenza, 20
- Plaza Santa Bárbara

LOGROÑO

- Jesusa Fernández. Kiosco Rosaleda.
- Pedro Uruñuela Nieto. Muro del Carmen, 2.

BILBAO

- Librería J. Guinea. C/. Elcano, 25.

BARCELONA (19,30 h.)

- Kiosco Estación Renfe (Sants).
- Kiosco Plaza Universidad. Aribau.
- Kiosco Cataluña (Frente al Corte Inglés).
- Kiosco Puerta del Angel (frente Galerías).
- Kiosco Ramblas. C/. Carmen.
- Kiosco Ramblas. C/. Hospital.
- Kiosco Paseo de Gracia. Diagonal.
- Kiosco Paseo de Gracia. Provenza.
- Kiosco Paseo de Gracia. Diputación.
- Kiosco Plaza Urquinaona.
- Kiosko Riera Blanca, 4 (frente Nou Camp).

BOLETIN DE SUSCRIPCION

Diario de Burgos

Departamento de Distribución y Ventas

C/. San Pedro Cardeña, 34. ☎ 26 83 75. Apartado 46 – 09002 BURGOS

PRECIOS DE SUSCRIPCION

	mes	trimestre	semestre	año
Capital	2.040	6.120	12.240	24.480
Fuera de la Capital	-----	6.120	12.240	24.480

FORMA DE PAGO (Indico con una X la forma en que abonaré mi suscripción).

○ Recibo en domicilio (sólo Burgos capital). ○ Contra reembolso (fuera capital).
○ Cheque bancario, giro postal. ○ Domiciliación Bancaria.

EL COBRO SERA POR ADELANTADO

D. .....

Población ..... Calle ..... n.º .....

piso ..... Desea suscribirse a DIARIO DE BURGOS a partir del día 1.º del mes de ..... de 198 ....., por un período de ..... (mes, trimestre, semestre o año).

DOMICILIACION BANCARIA

Muy señores míos:

Les ruego que con cargo a la cuenta núm. ..... atiendan hasta nuevo aviso los recibos presentados por DIARIO DE BURGOS, a mi nombre.

Banco o Caja de Ahorros .....

Agencia ..... Dirección .....

Localidad ..... Nombre o razón social del titular de la cuenta .....

..... Fecha .....

Firma

Diario de Burgos

Fundado en 1891

Medalla de Oro de la Ciudad

DECANO DE LA PRENSA BURGALESA

Edita: DIARIO DE BURGOS, S. A.

Presidente y Gerente: Angel León Albarellos

Director: Vicente Ruiz de Mencía
Redactores Jefes: Juan José Calleja López
Jaime Valdivielso Carcedo.

Redacción.— Roberto Granja Albarellos. Intnal. y Monográficos
Alfonso Salgado Espinosa. Cultura
Angel López Ochoa. Deportes
Javier Salgado Espinosa. Cierre y Suplementos
J. Angel Gozalo Antón. Burgos y Provincia.
José Luis Saiz Santos. Espectáculos
Alberto Labarga Bocos. Diseño y Diagramación.
Lorenzo Matías y Angel Ayala. Fotografía

Administrador Gral.: Gonzalo Albarellos Carrascal

Dpto. Publicidad y Relaciones Públicas: Mariano González Hernando
Producción: Javier Gutiérrez González
Dpto. Distribución y Ventas. Jesús López Pérez.
Regente y Coordinador Talleres: Gonzalo Bárcena Alonso

Redacción, Administración y Talleres: San Pedro de Cardeña, 34. 09002-Burgos. Red. ☎ 267280. Adm. ☎ 268375 - 265768. Télex 39703. Apartado de Correos, 46.- C. P. 09080. Depósito Legal BU-5-1958. Miranda de Ebro: Salvador Moneo, C/ Logroño, 1. ☎ 311761. Aranda de Duero: M.ª Aurora Lázaro Muñoz. Avda. de Castilla, 43. ☎ 505917.

M.C.D 2018

Diario de Burgos

Acontecimientos cotidianos

Antonio Fdez. Molina

Los prólogos de Gregorio Marañón: Más bien aviesas intenciones acuñaron el apelativo de don Prologario para quien, sobre eminente médico, fue un extraordinario escritor. Su gran humanidad se volcó inteligente y generosa a la hora de redactar prólogos para sus compañeros en la tarea de escribir. Como para atender a los compañeros de letras que a él acudían por motivos de salud.

En mi juventud inicié estudios de veterinaria y en el segundo curso asistí a las explicaciones del gran fisiólogo doctor Morros Sardá, en la asignatura de Fisiología de la que fue extraordinario catedrático. El libro de texto de su asignatura es un modelo de estilo y de sabiduría científica, donde estudiábamos tras escuchar sus magistrales lecciones. Este libro está prologado por Gregorio Marañón. El inteligente y bello texto era leído repetidas veces por mis compañeros. Y lo sigo considerando como pieza capital en su género y en la literatura española contemporánea.

Un prólogo de Ortega y Gasset: El manuscrito de lectura infantil, Nuestra raza, fue editado en 1928 con prólogo autógrafo de Ortega y Gasset. Al abrirse con ese texto lo hace también con una de los más evidentemente certeros del gran filósofo y gran estilista.

En él, el pensador expone con claridad el fruto de una larga y bien meditada experiencia que se sintetiza con un consejo que da a los niños españoles: el de que aprendan a distinguir entre personas. Y como esto entiende que es de trascendental imortancia y no fácil de conseguir les acompaña unas explicaciones y consejos que, en síntesis, son así: 1.° «No hagáis nunca caso de lo que la gente opina. 2.° «No os dejeis contagiar por la opinión ajena. 3.° «De antemano, pues, sabemos que lo más valioso tendrá que parecernos al primer pronto, extraño, difícil, insólito y hasta enojoso». 4.° «En toda lucha de ideas o de sentimientos, cuanto veais que de una parte combaten muchos y de otras pocos, sospechad que la razón está en estos últimos».

Historias de Sagitario

Rosa Villacastín

Los "antojos" de Marta Chávarri

Marta Chávarri se ha propuesto ser la reina y señora de la noticia. Ningún personaje frívolo —los políticos ya se sabe que pertencen a otras especies voladoras— había ocupado tantas portadas en las revistas nacionales y extranjeras como la exseñora de Cubas. Tanto le ha gustado la cosa que por nada de este mundo está dispuesta a renunciar al protagonismo conseguido. Una tortura que la lleva por el camino de la amargura; tiene rondando los alrededores de su casa a un regimiento de fotógrafos y periodistas que no la pierden el rastro más que cuando logra evitarles, lo que hace de vez en cuando. Después de algunos sustos, se ha convertido en una experta conductora capaz de burlar la fuerte vigilancia de la prensa con trucos que para sí quisieran los de "Corrupción en Miami".

Sabemos de la marquesita más que de Butragueño o Hugo Sánchez. Tanto, tanto, que ya han entrado en este juego de las habladurías y especulaciones las asistentas y las muchachas de servicio de la gente bien. Y eso, siendo interesante —qué no sabrá una muchacha de su señorita— es peligroso y difícil de controlar.

Tan difícil que lo primero que hay que hacer es poner la noticia en cuarentena. Aunque de ser cierta la que me comenta una de ellas y muy allegada a la familia Chávarri, no tardaremos en tener confirmación de la buena nueva, pues los embarazos se pueden ocultar un tiempo relativamente corto. Pero a lo que iba, mi confidente —una persona que pasa muchas horas escuchando conversaciones ajenas— me dice que Marta Chávarri está embarazadísima. Como comprenderán, lo primero que quise saber es si el "Predictor" había dado positivo o todo eran esperanzas infundadas.

Muy segura de sí misma, incluso con rotundidad, la chica me dijo que si, que lleva visitando desde hace un mes aproximadamente a un ginecólogo de la alta aristocracia. Vamos, desde que le empezaron los sofocos y los antojos. Porque Marta Chávarri tiene antojos como cualquier señora que se preste. Un embarazo sin antojos es cómo un jardín sin flores. Preocupada por las apetencias de Marta Chávarri —me la imaginaba pidiendo que le sirvieran un Ricky Trujillo a altas horas de la madrugada—, me dicen que tampoco, que a Marta le ha dado por los dulces, por las tartas de fresa y que las pide a horas normales, con horario de tiendas. Marta, que ha confesado a sus íntimos "que es un hijo deseado", no le preocupa mucho el peso, ni el engorde. Hace gimnasia en su nueva casa donde ha colocado un sillón de esos que cuestan una millonada pero que tienen las mismas ventajas que las masajistas sin masajistas: no hay más que tumbarse y dejarse llevar. Luego él solito se encarga de relajarte la espalda, los músculos del cuello y si se lo pides con cariño, te arrulla como si fuera un bebé en la cunita. Una delicia que como es lógico también utiliza Alberto Cortina para quitarse de la cabeza todos los problemas que le está acarreando su legítima, Alicia Koplowitz, despues que ésta decidiera hacerse cargo de los negocios.

Marcha Chávarri.

Alberto Cortina —implicado en esta historia— y Alberto Alcocer.

Mujeres al borde de un estado de nervios

No es el título de la película de Almodóvar ni mucho menos, es la situación que viven las mujeres de Cortina. El otro día estaba Alicia Koplowitz en una peluquería de la calle Alberto Alcocer de Madrid. Eran las cinco de la tarde cuando salió del salón y se encontró que tres fotógrafos de agencias no dejaban de disparar sus flases sobre ella. Histérica y muy nerviosa se puso a insultarlos al tiempo que se tapaba la cara con el bolso. Su chófer, que la esperaba dentro del coche, salió en defensa de su señora y también se puso a insultar a los chicos de la prensa.

Una hora después, en la calle Caracas, Marta Chávarri abandona su casa en un coche. Otros cuatro con fotógrafos la siguen —se han instalado a la puerta con una constancia digna de mejor causa— todos juntos en unión enfilan hacia la carretera de Extremadura. Al llegar a la altura de IFEMA Marta da un frenazo y salta del coche corriendo. Los fotógrafos sorprendidos bajan de los suyos, al tiempo que la marquesita subía por un paso elevado que atraviesa la autopista. Muerta de risa, vestida con vaqueros, Marta llega al otro lado donde la espera un coche negro. Dentro estaba Alberto Cortina que muy gentilmente le abre la puerta para que entre la mujer de sus sueños. Cómo en las películas de Hollywood, la prensa se come las uñas de rabia, viendo como se les escapa la gran exclusiva de la semana. La pareja entra en Madrid tranquilamente.

Españoles que triunfan en New York

Que España se ha puesto de moda en el mundo no es ningún secreto. Lo español es un fenómeno que se contempla allende nuestras fronteras con expectación y un poco de sorpresa. El éxito que está alcanzando Almodóvar en Estados Unidos hubiera sido impensable hace unos años. "The Economist" publica esta semana un artículo sobre la evolución española como un fenómeno a tener en cuenta. Pero no es sólo la economía lo que interesa de España, también el mundo de la pintura, la moda y el arte ha alcanzado níveles de curiosidad importantes.

Dos pintores jóvenes, César Galicia e Ivan Domecq, se han puesto en la vanguardia de la pintura. Al primero se lo rifan los coleccionistas privados. Sus cuadros alcanzan cifras astronómicas, siete y ocho millones de pesetas si tenemos en cuenta que es casi un desconocido en España. Aunque es verdad que "nadie es profeta en su tierra".

La historia de César Galicia tiene mucho de cuento de hadas aderezado con dosis la suerte. Casi podría decirse que le ha tocado el premio gordo de la lotería.

Alto, delgado y con aspecto de "yuppi de las finanzas" César cursó estudios de Derecho en la Universidad de Madrid y Arte en la Escuela de San Fernando. Después de algunos años trabajando en la soledad de su estudio, envió su curriculum y las diapositivas de sus cuadros a algunas de las galerías más importantes de la ciudad de los rascacielos. Al poco tiempo una de las mejores se ponía en contacto con él para contratarle en exclusiva. La suerte le había tocado con su varita mágica. Ahora le cuidan y miman como a una joya, como un valor en alza. Su mecenas en España, Cruz Ballué, considera que ha llegado el momento de que le conozcan en su país y prepara una gran exposición de su obra. Un cuadro suyo figura en el Museo de Arte Contemporáneo de Chicago y el resto entre los coleccionistas privados americanos.

Pero si César Galicia es un "yuppi" de la pintura, Ivan Domecq es un señorito de Jerez que triunfa en New York con sus lienzos y que pretende, convertirse en un manager del V Centenario a nivel mundial. Ivan es un señorito al que le ha venido todo de frente, incluído el apellido. Una IBM que no para de idear proyectos para que se hable de España fuera de nuestras fronteras. Acaba de ellegar de Alemania donde está organizando una fundación internacional, con un presupuesto de dos millones y medio de dólares y en la que piensa promocionar a nivel internacional a los artistas españoles. Para conseguir sus propósitos ha creado una beca para el curso 90-91. Una oportunidad de oro para aquellos que tengan inquietudes artísticas.

Almodóvar y sus "mujeres al borde de un ataque de nervios", en Venecia. El éxito le llega desde los Estados Unidos. ANSA-Efe (archivo).

Mañana, lunes
Suplemento de
Diario de Burgos

DEPORTIVO

M.C.D 2018