Diario de Burgos

Lunes, 20 de Febrero de 1989. N.° 30.150 | Fundado en 1891 | Medalla de Oro de la Ciudad | 65 Ptas.

Tres pueblos de Burgos, en alerta roja por la sequía

La sequía comienza a hacerse notar en la provincia. Los primeros problemas de abastecimiento de los que se tienen constancia se refieren a las localidades de Montuenga, entidad menor de Madrigalejo del Monte, la Junta Administrativia de San Miguel de Cornezuelo y Valluércanes. Las tres localidades se encuentran desde hace varios meses en alerta roja.

En Valluércanes la alerta roja dura ya desde 1987. En la Junta Administrativa de San Miguel de Cornezuelo dependiente del Ayuntamiento del Valle de Manzanedo, los problemas de abastecimiento datan del 13 de agosto de 1988. Montuenga, por último, vio secarse su manantial hace tres meses.

En el ámbito nacional, el tiempo seco que anormalmente padece la mitad Norte peninsular —que repercute en la escasez de agua potable, en la proliferación de incendios y el aumento de la contaminación— contrasta con la situación de alerta roja por las fuertes lluvias caídas en las islas Canarias.

En País Vasco, Galicia, Asturias, Cantabria, Castilla y León y Cataluña la ausencia de lluvias hace peligrar las cosechas y dificulta el alimento de los ganados. Galicia sufre la más grave y prolongada sequía del siglo XX; ya han fallecido tres personas a causa de los incendios forestales, frecuentes también en Asturias y Cantabria.

Por el contrario, en Canarias sigue la alerta roja como medida de precaución, según informó el delegado del Gobierno.

Páginas 7 y 13

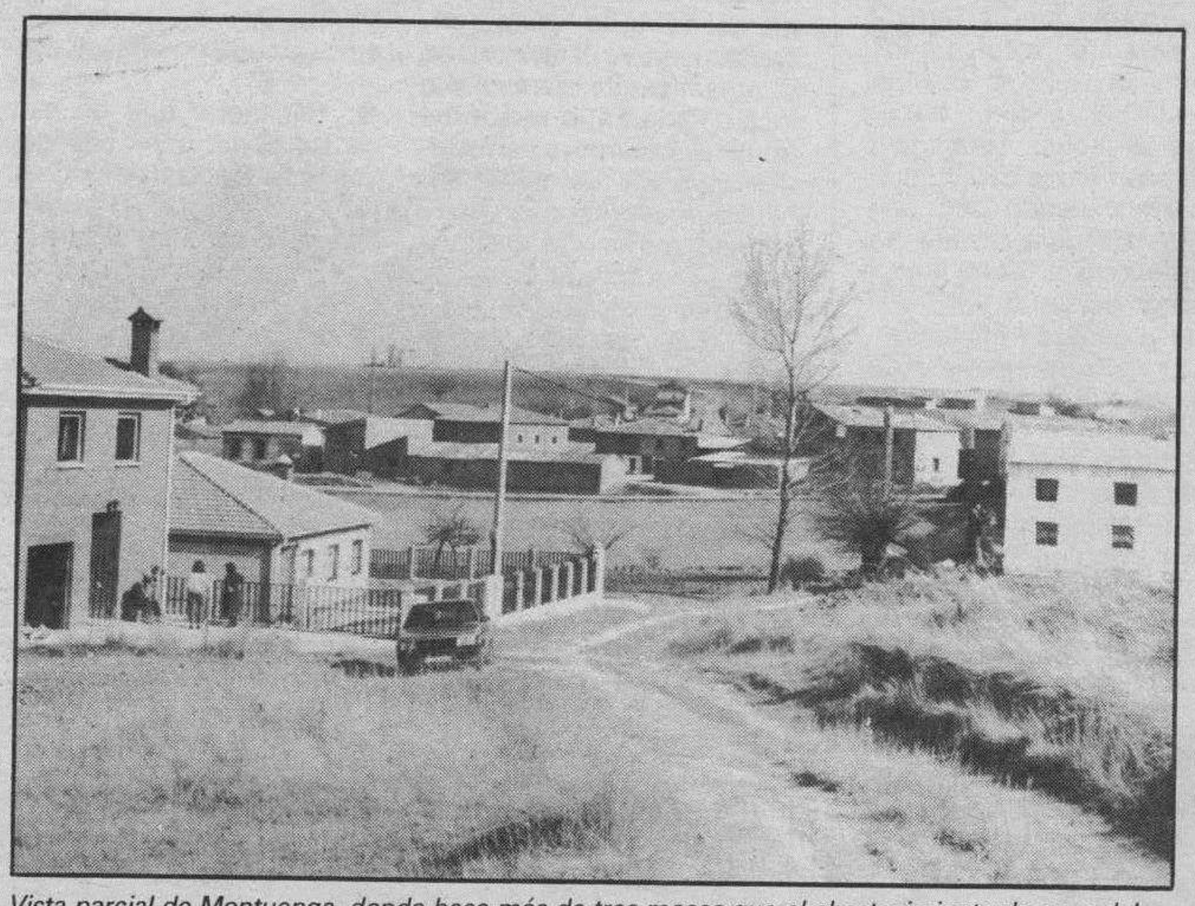

Vista parcial de Montuenga, donde hace más de tres meses que el abastecimiento de agua debe hacerse con cisterna, desde la localidad de Madrigalejo del Monte.

Cambio de Gobierno en Afganistán

Los delegados que participan en la «shura» de la oposición afgana han sido incapaces de llegar a un acuerdo sobre el Gobierno provisional, y el voto de confianza, que debía haberse realizado ayer, ha quedado pospuesto nuevamente.

Los dirigentes de los siete partidos suníes de la oposición decidieron ayer presentar a votación de la «shura» (asamblea) los nombres del nuevo jefe del Estado y del Gobierno provisional. Los minoritarios chiíes continúan boicoteando la «shura».

Mientras tanto, el presidente Nayibulah anunció ayer cambios en su Gobierno dirigidos a aplicar una política de mayor firmeza. La remodelación refuerza considerablemente el poder del Partido Democrático Popular.

Página 33

Juan Carlos Sebastián: «La comarcalización quedará en un segundo plano»

Juan Carlos Sebastián, director general de Administración Territorial de la Junta de Castilla y León, se define como un técnico, nunca como un político: «Se me ha invitado a incorporarme a un proyecto... político, pero el planteamiento que a mí se me ha hecho es meramente profesional».

El retraso en la aprobación de los Presupuestos ha creado —asegura— una situación problemática en su departamento. La primera actuación, dice Juan Carlos Sebastián, urgente que debe acometer es el establecimiento de los criterios de reparto de los fondos asignados a la dirección general.

La propia Ley de Presupuestos establece criterios en algunos casos, pero otros deben ser debatidos con el Consejo de Provincias.

En cuanto a los planes de comarcalización, el director general se muestra cauto. No niega la posibilidad de acudir a un Plan General de Comarcalización, pero estima que antes habrá que analizar los frutos recogidos en el caso del Bierzo. De acuerdo con las prioridades de la Presidencia, lo primero sería fomentar las mancomunidades.

Página 9

Shevarnadze se entrevista con su homólogo israelí

El presidente egipcio, Hosni Mubarak, el ministro de Asuntos Exteriores soviético, Eduard Shevernadze, su homólogo israelí, Simon Arens, y el líder de la OLP, Yaser Arafat, serán los protagonistas a partir del lunes de sucesivas entrevistas en El Cairo sobre la cuestión palestina.

Shevernadze llegará en la madrugada del domingo al lunes a El Cairo procedente de Siria y Jordania; Moisés Arens en la tarde del lunes y Yaser Arafat «en algún momento del lunes o el martes», según el Ministerio egipcio de Asuntos Exteriores.

La primera visita a Egipto de un ministro soviético de Asuntos Exteriores en 14 años —Andrei Gromyko se entrevistó en la capital egipcia con el ex-presidente Anuar El Sadat el 3 de febrero de 1975— convierte así a El Cairo en una verdadera «mesa de billar político» en el que soviéticos y egipcios se reunirán con todos y palestinos e israelíes se evitarán mutuamente.

La visita a El Cairo de Moisés Arens será la primera de un ministro israelí de Asuntos Exteriores en dos años; el entonces jefe de la diplomacia israelí y viceprimer ministro, Simon Peres, fue recibido por el presidente Mubarak el 26 de febrero de 1987.

Página 33

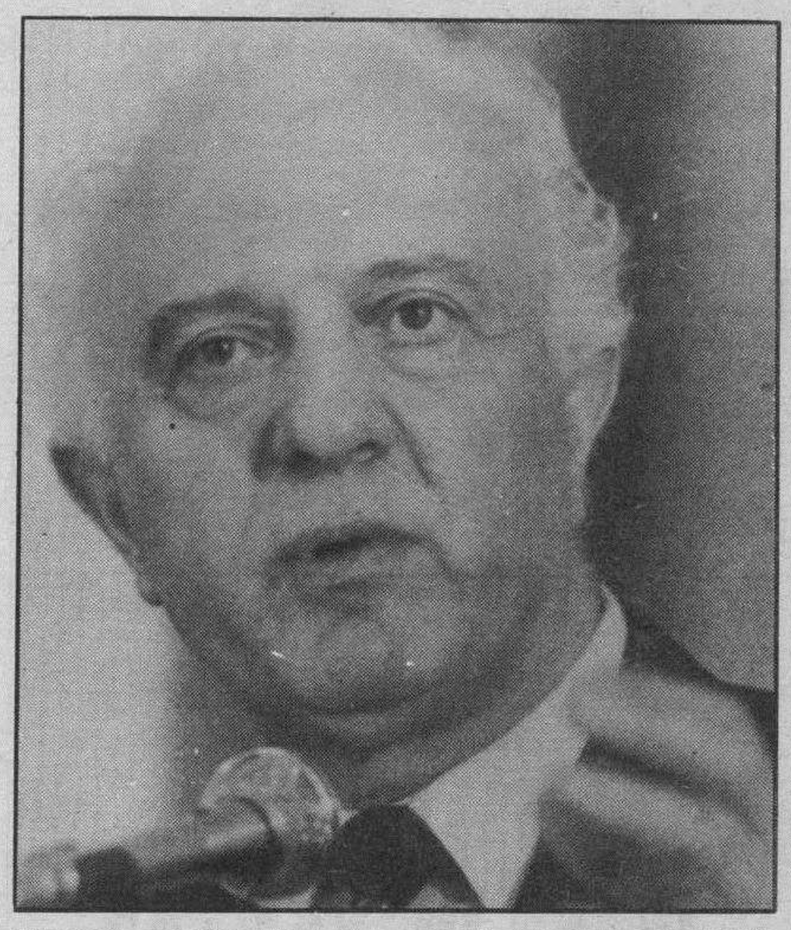

El ministro soviético, durante su estancia en Damasco. La URSS propone una conferencia de paz en Oriente Medio. Reuter-Efe

TODOS LOS DIAS
¡¡2.° JUEGA Y GANA!!
UN MILLON
DE PESETAS EN CADA JUEGO
GRAN CONCURSO DE Diario de Burgos PARA SUS LECTORES
En colaboración con importantes firmas comerciales
Ver páginas 9, 36 y 37

DEPORTIVO

Astorga, tajante: «Yo hago mi trabajo» .. 18

El «derby» de Preferente para el Trespaderne (1-2) .. 25

Ganó el Vadillos de fútbol sala en el último minuto 26

España ya es favorita en el Mundial de balonmano 30

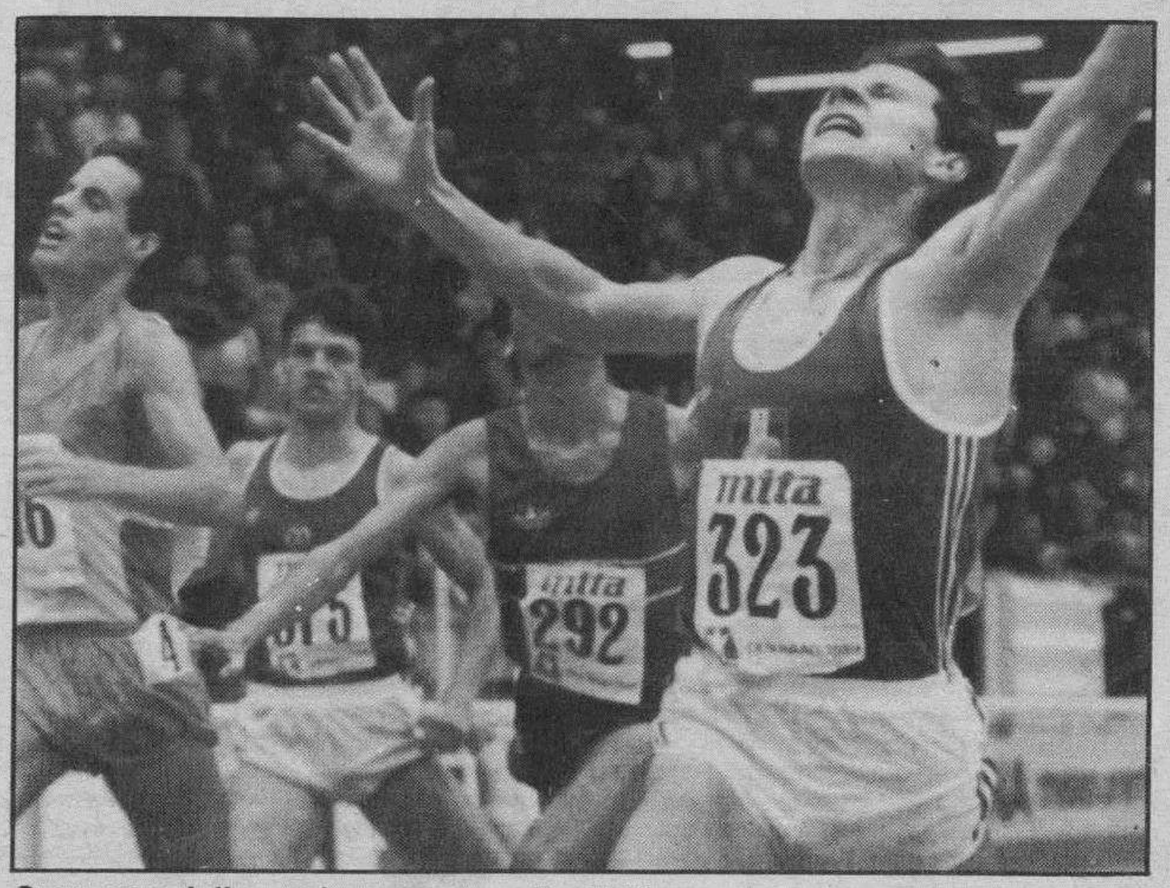

Cuatro medallas en los europeos de atletismo. — *Cornet, oro en 400 metros, Corgos y Antón, plata y Reyes Sobrino, bronce ha sido el balance del atletismo español en los Campeonatos de Europa de pista cubierta.*

Página 29

hoy

Jesús López Sobrino dirigirá uno de los programas de mayor audiencia de TVE 5

La Federación de AA.VV., contra la supresión del Servicio de Urbanismo 6

Fiestas en San Pedro de la Fuente y San Pedro y San Felices 8

Objetivos de los campos de ensayo en la comarca de la Ribera 11

M.C.D. 2018

Día a día

La sequía

Ni nadie debe extrañar el largo período de sequía, aunque ciertamente sí es un fenómeno extraño. Un invierno con fuertes precipitaciones de agua y nieve en tierras de América del Norte, con inundaciones en Canarias y la meseta que se muere de sed. Pero todos los años tenemos ya ciclos de ausencia de precipitaciones, unas veces antes y otras después y ello influye en muchas cosas: la salud, la economía, la ecología, etc.

Ahora parece que un organismo a otro (y por esa táctica política de echar la culpa a los demás o que no hay mejor defensa que un buen ataque), se pasan la pelota de no haber previsto medidas contra la sequía. Todos son culpables y a la vista de los demás nadie quiere asumir su responsabilidad, cuando todos son inocentes porque contra la sequía se pueden arbitrar medidas de emergencia, pero nunca provocar las lluvias. Eso es evidente.

Sin embargo, lo que urge decir incluso en Burgos, donde se utiliza ya el agua artesiana de Villaverde Peñahorada, es que los burgaleses tengamos mentalidad restrictiva en el consumo del líquido elemento. La fotografía que ofrecíamos días pasados en primera página con los árboles a la vista con el nivel del agua perdido en el horizonte del nuevo pantano, es más que preocupante, en un mes de Febrero que se está caracterizando por las temperaturas altas, superiores a los 15 grados incluso en las horas más cálidas y con incendios forestales muy propio del verano.

A esas medidas relacionadas con la restricción y el uso adecuado del agua, hay que añadir aquellas que se refieran a paliar los efectos de la sequía en los campos y la ganadería castellana y burgalesa. La honda inquietud del labrador y del ganadero se pone bien de manifiesto estos días. La siembra o no se ha hecho o puede ser nula, porque las tierras quedaron sin arar o no se hizo en condiciones adecuadas. Nunca como ahora hablar del tiempo y del campo y las malas cosechas no es un recurso, se trata de una tristísima realidad que entre todos hemos de tratar de afrontar, no acusando de culpables a unos y a otros. La política se hace odiosa cuando por sistema se utiliza la misma táctica de descalificar al contrario sin que nadie asuma la cota de responsabilidad y de colaboración que todos podemos aportar.

HAY que seguir gritando muy alto, cada vez más fuerte, que la donación de órganos o de sangre es algo que tiene que meterse en el corazón de cada ser humano. Frases como «un poco de tu sangre puede salvar una vida», «que la sangre espere al enfermo», «estos ojos ya no se los comerá la tierra» y todo un repertorio formidable de pensamientos plasmados en torno a la donación, constituyen ya el entramado de una filosofía maravillosa, incardinada en lo mejor del amor al prójimo y, si ustedes no lo ven excesivamente exagerado, también en el sentido común. Lo decimos porque, a fin de cuentas, con la propagación del espíritu de la donación, con la misma donación, estamos defendiendo nuestra propia salud.

● Y las donaciones se han puesto de moda por el gesto de un joven que ve, espiritual y físicamente (vamos a dejar de regatear verdades a los gestos sublimes) a través de una muchacha que va a recobrar la vista, en la que vivirá el donante mientras ella viva. Y lo mismo ocurrirá con quien reciba los riñones, el corazón... Una oración por el alma de ese muchacho y un recuerdo al ejemplo que nos da a todos.

● Por cierto que en esto de las donaciones hay que volver a hablar del doctor Pérez Salvador. Hombres como él, además de prestigiar a la Medicina en esa especialidad formidable que consiste en desvelarse por la vista del prójimo, nos ayudan a los burgaleses a aguantar otros aspectos del Hospital «General Yagüe» y, en general, de la dichosa Seguridad Social.

● Bueno, pues hay que dar una nota muy buena a la Comisión Municipal de Cultura. En la reunión que tuvo el otro día se habló de asuntos que merecen la enhorabuena para la comisión y para todos. La Música culta y la otra van a tener su expresión, como es agradable saber del perímetro musical del claustro del Monasterio de San Juan, el Festival de las Marzas... En fin, que estamos de acuerdo y que nos agrada que haya alguien que da a la cultura una interpretación bastante diferente a la que se da por otros pagos. Menos mal.

● Hace poco tiempo, nos escribía un lector (bueno, para el caso concreto, una lectora). Nos hablaba del barrio del Pilar, en relación con la petición de un abuelo a los Magos sobre el barrio del Pilar. Y tomamos nota, para que también la tome el abuelo en cuestión:

Don José María Peña no es un rey mago y, además, no tiene por qué mandar arreglar las carreteras de los chalets. Ya se están haciendo las gestiones para que todo salga adelante y por su sitio debido. ¿A que también usted está de acuerdo, abuelo que vive en Algorta?

● Lo de «Las Edades del Hombre» en Burgos sigue su curso y, por lo que se infiere, va a ser algo muy grande. Estamos seguros de que, en definitiva, la cosa va a alcanzar dimensiones equivalentes a las que está alcanzado en Valladolid. Ya se comentará todo. Por cierto que a Pucela siguen acercándose excursiones casi todos los días y, mucho más, los fines de semana. Eso es verdaderamente agradable. Sí, señor: a la cultura se la sirve con algo más que gestos y palabras.

Por de pronto serán dos mil piezas. Ya son piezas,

Quisicosas

Martinillos

Retina

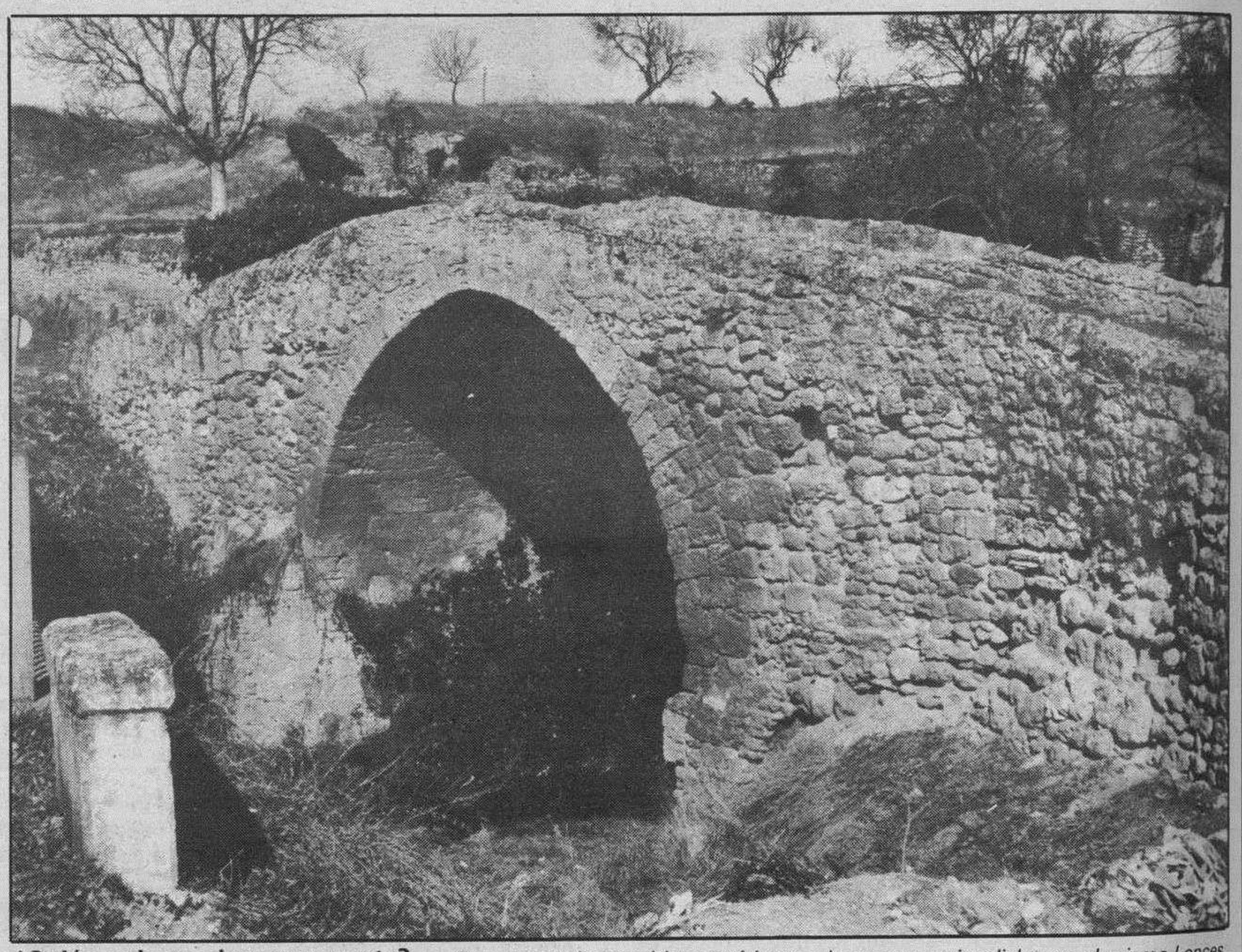

¿Quién quiere salvar un puente?.— *Este puente hermosísimo está junto a Lences o, mejor dicho, en el mismo Lences. Es una joya histórica, acariciante de la mismísima realidad de la madre Roma en la provincia y, para que se sepa, vergüenza de quien está consintiendo que esté a punto de caerse. El alcalde del pueblo citado ha hecho lo que ha podido, pero hasta ahora, salvo que le hayan dicho que no lo toque, nadie ha ofrecido ayuda. Y lo que no se puede, bajo ningún concepto, es no tocar las cosas hasta que se caigan y luego... Bueno, que quien tiene la obligación de hacerlo, estudie lo que pasa y lo solucione ya mismo.*

ELOSUA

GRUPO DE EMPRESAS LIDER EN EL SECTOR DE ALIMENTACION

Desea incorporar a su organización profesional de alto nivel para su sucursal de ACEITES ELOSUA, S.A. en

VITORIA

JEFES DE VENTAS

BUSCAMOS:

Persona con experiencia en el sector de productos de gran consumo (2 ó 3 años). Edad no superior a 35 años. Capaz de liderar activamente un equipo de vendedores cualificados. Dispuesto a residir en Vitoria.

VALORAREMOS:

Titulación académica Superior (Licenciado o Diplomado en C.C. Empresariales,...).

SE OFRECE:

Excelentes posibilidades de desarrollo profesional. Retribución en función de la valía del candidato. Período de formación a cargo de la Empresa.

INTERESADOS escribir URGENTEMENTE a ELOSUA, S.A. Departamento de Personal, Apartado 23, 24080 LEON, adjuntando CURRICULUM VITAE Y FOTOGRAFIA reciente. Indicando en el sobre JEFE DE VENTAS

La publicidad de **Diario de Burgos** deja huella en cualquier sitio de Burgos y su provincia.

Anúnciate en tu Diario

GINEMEDICA, Clínica ginecológica

— Acreditada legalmente para INTERRUPCION DEL EMBARAZO.
— Planificación familiar integral: VASECTOMIAS Y LIGADURAS DE TROMPAS.

Valladolid, calle San José, 15-17. (983) 479950

RECUPERE SU DINERO

CONFIANDO EN NOSOTROS

1.– Una empresa legalmente constituida, seria y solvente.
2.– Un equipo joven y dinámico.
3.– Una amplia experiencia en cobros: 28 años.
4.– Más de 1.000 clientes satisfechos nos avalan como la empresa de mayor éxito del norte de España.
5.– Abonamos el 30 % a cuenta de sus créditos a las 72 horas de sernos confiado, previo informe de solvencia.
6.– Si no puede visitarnos, llámenos y nuestro departamento comercial le visitará en 48 horas, sin compromiso para Vds.

El modo más eficaz

Gestión amistosa - Informe - Procedimiento judicial

BVN CREVANASA
CREDITOS VASCO-NAVARROS, S.A.
C/Juan de Ajuriaguerra, 9-4° Dptos. 1 y 2
Tfnos. 423 17 85 - 424 78 95. 48009 BILBAO
C.I.F. A-48/234033

CAJA TERRITORIAL DE MADRID

URBANIZACIONES en la COSTA BLANCA (Alicante)

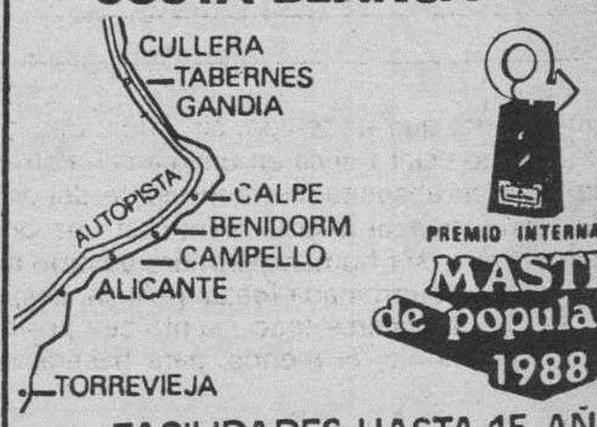

FACILIDADES HASTA 15 AÑOS

DELEGACIONES EN BURGOS:
C/Santander, 6-2º. Izda. Telf. 269077
Travesía del Mercado, 4 (Hondillo)
Telf. 20 82 98 y 20 84 54

M.C.D 2018

Ante el cincuentenario de la muerte de Antonio Machado

Ernesto Ruiz y González de Linares
(Académico Director de la Institución Fernán González)

«Anoche, cuando dormía,
soñe, ¡bendita ilusión!,
que era Dios lo que tenía
dentro de mi corazón».

(A. Machado)

EL próximo día 22 se cumplirán cincuenta años de la muerte en Francia, en el pueblecito de Collioure, del gran poeta español Antonio Machado, que fue, para muchos, la más alta cima de la poesía castellana del siglo XX.

A los cincuenta años del día en que Machado se fue «por una senda clara», queremos contribuir, con el presente trabajo, a un rescate integral de la figura de Antonio Machado, con motivo, más bien pretexto, del cincuentenario de su muerte. Un cincuentenario que toda España debería celebrar y que, sin embargo no ha tenido, hasta ahora, la repercusión que sin duda merece. Por otra parte, los restos de uno de los más grandes españoles del siglo XX siguen lejos de las tierras que él trabajó con la palabra y el esfuerzo. Pero no hay «tierra extraña» para los hombres que como Machado pertenecen al acervo común de la Humanidad.

Pero otras razones nos mueven hoy a reavivar nuestro recuerdo y nuestro homenaje, como es el de ser la Institución Fernán González la depositaria del Archivo machadiano, debido a la generosidad y al burgalesismo del ilustre poeta don Bonifacio Zamora Usábel, que fue quien lo entregó a la Academia Burgense, para que ésta conservara y protegiera tan precioso legado.

Por otra parte, Antonio Machado nació en Sevilla, el 26 de Julio de 1875, en el célebre Palacio de las Dueñas, propiedad de los Duques de Alba, que lo tenían arrendado a familias modestas. El padre del poeta, Antonio Machado Alvarez, era un notable folklorista, de ideas liberales y amigo de Joaquín Costa y de Francisco Giner de los Ríos. Se había casado con Ana Ruiz, de cuyo matrimonio nacieron varios hijos, siendo Antonio el segundo de ellos.

En 1883, la familia se trasladó a Madrid, donde Manuel y Antonio asistieron a las clases de la Institución Libre de Enseñanza, donde conocieron a Giner de los Ríos y a Bartolomé Cossío, a cuyos maestros guardaron siempre vivo afecto y profunda gratitud.

La familia Machado —compuesta por abuelos, hijos y nietos—, pertenecía a una burguesía que procuró dar a sus hijos la mejor educación que en el momento se podía dar: las enseñanzas de la Institución Libre, que formó a los Machado Ruiz, ajenos a muchos prejuicios del hogar burgués español. Machado Núñez y Machado Alvarez —el abuelo y el padre— eran liberales, como lo eran las mujeres de la familia.

En 1899, Antonio Machado marcha a París para reunirse con su hermano Manuel, y se hospedan en el Hotel Medicis, en pleno Barrio Latino, donde había vivido algún tiempo Verlaine. Allí conoció a Oscar Wilde y a Jean Moreas. Antonio trabaja ya en su primera obra, «Soledades», y Manuel en el primero suyo, «Alma». Terminado el verano en 1899, Antonio regresa a Madrid, donde encontró a varios de sus amigos e hizo nuevas amistades: Villaespesa, Valle Inclán, Juan Ramón Jiménez y Azorín. En 1902 regresa de nuevo a París, donde ocupa un puesto en el Consulado de Guatemala, conseguido por Gómez Carrillo, y conoció a Rubén Darío, a quien le leyó los poemas de «Soledades», que fueron elogiados por Darío.

Esta segunda estancia en París fue breve, y pronto está de nuevo en Madrid, donde prepara la edición de «Soledades», que aparecería en 1903. El libro fue recibido con elogio por la crítica, y Juan Ramón Jiménez le dedicó un encendido artículo en la Prensa. Pero como de la poesía no se vive, Antonio oposita a cátedras de Lengua Francesa, obteniendo la vacante del Instituto de Soria, adonde fue destinado por Real Orden de 16 de Abril de 1907.

La vieja ciudad castellana dio un nuevo rumbo a su vida. «Cinco años en la tierra de Soria —confesaría más tarde—, hoy para mí sagrada. Allí me casé, allí perdí a mi mujer, a quien adoraba». En efecto, a los tres años de llegar a Soria, en Julio de 1909, Antonio se casó con Leonor Izquierdo Cuevas, una sorianita de dieciséis años, hija de los dueños de la pensión donde vivía. El poeta es feliz con su joven esposa y dedica muchas horas a la poesía, terminando un nuevo libro, «Campos de Castilla»; y en 1910 consigue una beca para estudiar Filología francesa en París, adonde asiste a los cursos en la Sorbona, que explicaban los Profesores Bergson y Bedier.

Pero en París, el 14 de Julio, Leonor sufre un ataque de Hemoptisis, y los médicos recomiendan a Machado que regrese con su mujer a Soria, cuyo clima es mejor para su mujer que el de París. Pero Machado no tiene recursos para el viaje, y acude a Rubén Darío, quien le presta el dinero para volver a España.

Busto de Antonio Machado, obra de Emiliano Barral. Archivo de la I.F.G.

En Soria, Machado se convierte en enfermero de Leonor, quien tiene una leve mejoría, pero vuelve a agravarse. Y poco antes de morir tuvo un momento de alegría, al recibir de manos de Antonio el primer ejemplar de «Campos de Castilla», que es la obra de un gran poeta innovador. Pocos días después, el 1 de Agosto, muere Leonor en brazos del poeta, que le sumerje en una profunda depresión, hasta el punto de que pensó suicidarse, como les comunicó a Juan Ramón Jiménez y a don Miguel de Unamuno.

Huyendo del paisaje de Soria, Machado solicita un nuevo Instituto, y le conceden la vacante de Baeza, por Orden de 15 de Octubre de 1912, tomando posesión el 1.° de Noviembre. En 1917 conoce a Federico García Lorca, que acompaña a un grupo de alumnos que visitan Baeza, que conocía y admiraba la poesía de Machado. En 1919, Machado se traslada al Instituto de Segovia, al que se incorpora en Noviembre de ese año. En Segovia funda la Universidad Popular, y allí conoció Antonio Machado, en 1928, a su tercer amor (los otros dos fueron su madre y Leonor), que en su poesía sería Guiomar, por la que sintió un gran amor, que duraría hasta el final de su vida. Se llamaba Pilar de Valderrama. Era también escritora, bellísima, y muy culta y sensible. Pero Guiomar era una mujer casada, y ese amor hubo de mantenerse en secreto, hasta que fue desvelado posteriormente por Concha Espina.

Ese mismo año (1928) los hermanos Machado estrenan «Las Adelfas», protagonizadas por Lola Membrives; y Antonio publica la segunda edición de «Poesías completas». Al año siguiente estrenan «La Lola se va a los puertos», protagonizada por Lola Membrives y Ricardo Puga, que tuvo un gran éxito. En 1931, los Machado estrenan también, en el Teatro Reina Victoria, «La prima Fernanda», con Irene López Heredia y Asquerino.

En 1932, Antonio se traslada a Madrid, al recién fundado Instituto Calderón de la Barca, y estrena con su hermano «La Duquesa de Benamejí», con Margarita Xirgu. Ese mismo año Antonio es nombrado hijo adoptivo de la ciudad de Soria. En 1933 publica Antonio la tercera edición de «Poesías completas», y en 1934 comienza a publicar en el Diario de Madrid, las primeras prosas de Juan de Mairena. En Febrero de 1936 triunfa el Frente Popular, y en el mes de Julio comienza la Guerra Civil. Cuarta edición de «Poesías completas» y primera de «Juan de Mairena», así como de «Sentencias, donaires, apuntes y recuerdos de un profesor apócrifo».

En el mes de Agosto es asesinado Federico García Lorca, y Antonio Machado le dedica la elegía funeraria «El crimen fue en Granada», cuyo original conservamos en el Archivo Machadiano. En Noviembre de 1936, Antonio Machado, con su madre, hermanos y sobrinas, se traslada a Valencia, y al poco tiempo se instala en una casa con jardín, del pueblecito de Rocafort. En 1937, Antonio publica su última obra: «La guerra», que contiene verso y prosa.

La familia Machado se traslada a Barcelona, donde se hospedaron en la Torre Castañar, de la Duquesa de Moragas, y el 22 de Enero partieron para Gerona, y de allí salieron, el día 26, para Francia, adonde llegaron en la noche del día 27, donde pasaron el control de la Gendarmería francesa; y acompañados por su excelente amigo Corpus Garga, continuaron a Collioure, hospedándose en el Hotel Bougnol-Quintana el 28 de Enero. El gran amigo del poeta, Luis A. Santullano, Secretario de la Embajada de España en París, le entregó los recursos económicos para los gastos más apremiantes. No obstante, Machado se daba cuenta de que se aproximaba el fin de su vida, y decía: «Cuando ya no hay porvenir, por estar cerrado el Horizonte a toda esperanza, es la muerte lo que llega». Machado no podía sobrevivir a la pérdida de España, ni tampoco sobreponerse a la angustia del destierro.

Y así llegó la muerte, conservando el poeta todas sus facultades, aunque herido de cuerpo y alma, hasta las tres y media de la tarde del día 22 de Febrero de 1939, Miércoles de Ceniza. La noble cabeza del poeta, hundida en la almohada, tenía esa augusta serenidad que aparece apenas rota el invisible hilo de la vida. Su cuerpo reposaba, ya inerte, bajo la bandera republicana. Morían con el poeta el proyecto de viajar a Inglaterra, donde acababa de ser confirmado como lector de la Universidad de Oxford.

La noticia de la muerte de Antonio Machado se propagó rápidamente, y sus amigos de Collioure fueron los primeros en estar a su lado. La muerte de Machado se comunicó al Ayuntamiento de Collioure y a la Embajada de España en París. Algunos periódicos, como L'Independat de Perpignan comunicaron a tiempo la muerte del poeta, y otros, como «Ce Soir», lo comunicaron el día 24.

Velaron el cadáver los familiares del poeta y la familia de la señora Figueres, patrona del Hotel, así como el profesor Henri Frere. Conociendo los deseos del poeta, sus amigos confeccionaron una bandera con los colores republicanos, en la que envolvieron el féretro.

En el entierro, el féretro fue llevado a hombros de Oficiales de la Segunda Brigada de Caballería del Ejército Popular Español, que salió del Castillo de Collioure, donde estaban residenciados. Las exequias civiles, como había rogado el poeta a su hermano José, fueron sencillos. Precedieron a la comitiva fúnebre tres coronas: de la Embajada de la República de París, la del Gobierno Español republicano y otra del Centro Español de Perpignan.

Unos días más tarde, al lado de Antonio, fue enterrada su madre, doña Ana Ruiz, que murió tres días más tarde. Alguien cedió piadosamente sitio en un panteón familiar para los restos del hijo y la madre, hasta que el 19 de Julio de 1958 fueron trasladados a un sencillo panteón. El terreno fue cedido por el Ayuntamiento de Collioure, y la iniciativa se debió a algunos intelectuales franceses, amigos y admiradores del poeta.

Y ante esta celebración del cincuentenario de la muerte de Antonio Machado —uno de los más grandes poetas que han existido—, conste ahora el homenaje de la Institución Fernán González, que se inclina, respetuosa, ante su memoria, como lo harán otras personas e instituciones, que siguen conservando los ideales que alumbraron la vida de Antonio Machado.

Escrito en libertad

Carlos Robles Piquer
Eurodiputado del Grupo Popular

SOY un español que ha tenido, sin duda, una gran fortuna: la de no estar nunca en una cárcel. Pero eso, no me impide, en absoluto, ser consciente del dolor que ha de representar el internamiento en una prisión. Y por tanto, como ser humano primero y como militante activo de una determinada fuerza política, después, yo creo que ha de hacerse todo caunto sea posible para mitigar ese dolor o, al menos, para hacerle más llevadero.

Naturalmente, las cárceles no podrán ser nunca —y seguramente no deberían ser tampoco nunca—, algo así como hoteles de cuatro o cinco estrellas. Hay dos razones para que no sea así: Primero, son lugares donde se cumple una condena decretada por un juez; segundo, podría crearse un agravio comparativo: no es justo que sean más favorables las condiciones de vida en una cárcel que las condiciones de tantos y tantos españoles de modesta posición, que viven austeramente en sus casas, a menudo, con muy pocas comodidades.

Yo creo, sin embargo, que hay un tema carcelario que necesita urgente solución: la situación de los llamados «preventivos». No es posible que la Justicia española sea tan ineficaz o sea tan lenta como para mantener días y días, semanas y semanas y períodos mucho más largos todavía, a personas que no han sido juzgadas.

Aliviar esa situación, aligerarla, hacerla más humana, trabajar por una Justicia rápida, expeditiva y segura, es naturalmente, un deseo que yo, desde el fondo de mi corazón (y desde libertad), comparto plenamente y para el que dedicaré mis mejores energías.

No puedo olvidar «otro» hecho más sangrante: la situación de las mujeres. No niego que, como consagra la Constitución, no debe haber discriminaciones. Pero si alguna hubiera, esta discriminación debe hacerse en favor del más débil y «entiendo que no hay mayor debilidad que la de la mujer encarcelada» (esas mujeres encarceladas en Avila, preferentemente).

Para acabar si posible fuera o, al menos para amortiguar ese profundo dolor de mujeres (y madres muchas veces), dedicaremos nuestros esfuerzos de futuro como hombres libres, como políticos y, sobre todo, como seres humanos.

M.C.D. 2018

Las reformas militares, otra vez

José Ramón Alonso

ES importante preguntarse cuántas han sido, desde Manuel Cassola e incluso desde antes, las reformas militares en España, hechas las más de las veces a espaldas del Ejército y de la Marina —la Aviación apareció mucho más tarde—, como si se tratase de cuerpos muertos, que no necesitaban apenas ser consultados. Claro que la más drástica reforma militar fue la de Fernando VII, primero con Aymerich y después con el Marqués de Zambrano, cuando el Ejército fue primero disuelto y después creado de nuevo, para que respondiese a las ideas absolutistas del soberano. Claro que esto fue tiempo perdido, porque tal reforma se hizo desde 1824 a 1832 y en 1834, un año después de la muerte del rey, todo el Ejército era liberal y estaba combatiendo contra don Carlos. Tras varias reformas en el tiempo de Isabel II, especialmente con O'Donnell, en la Restauración probaron a hacer lo mismo Ceballos, López Domínguez y Jovellar. «De todo se podrá culpar a España —decía Cánovas en el Parlamento en junio de 1887— excepto de haber tenido más reformas militares que cualquier otro Ejército de Tierra».

Claro es que, con el nuevo siglo, seguimos en lo mismo y tras las reformas desdichadas para la Monarquía del general Primo de Rivera y las proyectadas por el Duque de Tetuán, llegaron las de Manuel Azaña, que hubieran podido ser buenas si éste político no sintiese por el Ejército hondo desprecio, cargado de extraños resentimientos intelectuales. En el pasado siglo era la derecha reaccionaria la que miraba con recelo al Ejército y la izquierda quien lo adoraba, pero desde 1898 comenzó a suceder precisamente lo contrario. El complejo antimilitar de la izquierda española vino a desembocar, para su desdicha y la de todos, en el gran drama de 1936, por un lado con el Ejército tradicional, por el otro con el «Ejército Popular», éste con la estrella roja de cinco puntas en la prenda de cabeza y el saludo puño en alto. El recelo anticastrense de la izquierda no dejó de acentuarse y llegamos después al funesto suceso del 23 de febrero de 1981. Suceso y proceso, dejaron al Ejército español destrozado, por no decir que en algún momento incluso injustamente vejado. Cabe a un Calvo Sotelo, triste nombre, haber abierto la veda, e iniciado la caza.

Las reformas de Narciso Serra merecen consideración muy varia, y en alguna ocasión las ha elogiado éste cronista en lo que tienen de prudente y de bueno, que algo ha de ser porque Narciso Serra el ministro que más ha durado en el cargo —antes Ministerio del Ejército, ahora de Defensa— desde la caída de Carlos IV. Leyes sucesivas han concentrado todo el poder militar en el ejecutivo, no sin rozar el artículo constitucional que encomienda el mando supremo al Rey de España. Ahora y en pleno curso las anteriores reformas de Narciso Serra, que ha realizado lo que Azaña, pero con mejores modos y más aciertos, llega la Ley de la función Militar, largamente anunciada y que introduce la «civilidad» de las Fuerzas Armadas, tal como si del Cuerpo de Correos se tratasen. Está muy bien que algunos profesores civiles enseñen en las Academias Militares y eso de poner a los Ejércitos en contacto con la Universidad, pero al parecer se olvida que la misión de un Ejército, de los Ejércitos, es ganar una guerra y que cuanto no esté encaminado hacia ese fin es confundir a las Fuerzas Armadas con los empleados del INI, o a los generales con los abogados del Estado. Cuando a un Ejército se le despoja de sus emblemas de mando, de sus bandas de honor, de su espíritu y de sus tradiciones, se está haciendo una cosa que puede ser perfecta, e incluso bellísima, pero que es cosa distinta de lo que debe ser un Ejército, una Aviación y una Armada.

Sucede que —ahí está el riesgo de la Ley de la Fundación Militar— un Ejército se convierte en otra cosa cuando se le rompe el espinazo de las ideas, se retira a los profesionales a los 32 años de servicio, o sea en torno a los 56 de edad y se les asciende por el dedo ministerial, o en algunos casos por una junta de generales que deberán su puesto al ministro de turno y que tratarán de serle gratos, aunque alguno dimita y tire la toalla. He ahí uno de los defectos del proyecto de Ley, que no es el único, porque estamos ante el peligro de que el favor decida los ascensos y de que se llegue a un sistema «de fichas», en el cual medio ejército esté vigilando al otro medio. No deber nada al favor, fue máxima de nuestro Ejército en sus horas difíciles.

Claro es que la Ley tiene y justo es decirlo, aspectos positivos, pero los negativos antes señalados pueden llegar a ser gravísimos. Algunos podrían estar en contra de las normas de vida trazadas por el comandante Francisco Villamartín, aquel ayudante del general Novaliches del cual se dijo que era «republicano por convicción y algún tanto socialista», palabra de Luis Vidart en su biografía. Pero Villamartín fue una víctima de la política y por política no fue ascendido. ¿Vamos a repetir los errores de ayer y hacer a los Ejércitos servidores de los políticos de turno? Pasados aciertos de Narciso Serra, merecían mejor epílogo que la Ley que ahora se anuncia. Politizar al Ejército será aquí y ahora, hacerle el mayor de los daños y el peor de los servicios.

Los sandinistas, en bancarrota, reducen su Ejército

A.C.P.

LA crisis económica es el único factor que por ahora está consiguiendo frenar la escalada bélica en América Central. En Nicaragua, el Gobierno sandinista ha anunciado que reducirá en 23.000 hombres las Fuerzas del Ejército y de la Policía. La primera y principal razón es el ahorro: con el país en bancarrota, es cada vez más impensable dedicar la mitad del presupuesto nacional a la guerra. La segunda es que el peligro para el sandinista no proviene hoy del frente bélico sino del económico. Aún con esta reducción, el Ejército sandinista sigue siendo el mayor de Centroamérica. Y la peligrosidad de la guerrilla ha disminuido mucho, al no recibir los créditos norteamericanos.

En cambio, el sandinismo está amenazado por el creciente descontento que provoca la penuria económica. En un enésimo plan para sanear la economía, el Gobierno ha anunciado un recorte del 44 por 100 del presupuesto estatal. Junto a la reducción del Ejército, el plan supone el despido de 12.000 funcionarios y la supresión del Ministerio de Cultura. A los empleados se les ofrece una lista de puesto, que suponen ser transferidos de Managua a las plantaciones de café o a las cooperativas de la costa atlántica.

Nuevamente ha sido devaluado el córdoba, cuya cotización oficial ha pasado en pocos meses de 900 por un dólar a 2.000. Al mismo tiempo, el nuevo año ha supuesto aumentos sustanciales en los precios de productos básicos como la gasolina, medicinas, arroz, huevos, sal y transporte urbano.

Si en Nicaragua no hay gran actividad bélica, los ajustes de cuentas siguen en el extranjero. A comienzos de año era asesinado en Tegucigalpa el comandante Aureliano, uno de los principales dirigentes militares de la guerrilla nicaragüense. Nadie ha reivindicado el asesinato, aunque la resistencia lo atribuye a comandos sandinistas infiltrados.

Tampoco se ven posibilidades de acuerdo en otros países del área. En Guatemala, el presidente democristiano Vinicio Cerezo ha rechazado la propuesta de conversaciones de paz formulada por la Unión Nacional Revolucionaria (organización marxista que reúne a los cuatro grupos guerrilleros). Cerezo ha declarado que los rebeldes deben primero deponer las armas. Las conversaciones precedentes, celebradas en Octubre de 1987 en virtud del plan de paz de Esquipulas, terminaron sin ningún acuerdo.

También el presidente de El Salvador, el democristiano Napoleón Duarte, ha rechazado una propuesta del grupo guerrillero FMLN, que aseguraba estar dispuesto a participar en las próximas elecciones presidenciales, si la fecha del escrutinio se retrasaba de Marzo a Septiembre. La Iglesia Católica, que había transmitido la propuesta, la considera «interesante».

En cambio, sí competirá en las elecciones Guillermo Ungo, candidato de la llamada Convergencia Democrática, con la que la izquierda salvadoreña decidió abandonar en 1988 la clandestinidad para incorporarse al juego político. Ungo quiere eliminar la idea de que esta coalición es el brazo político de la guerrilla, y declara que esta participación electoral no es mal vista por el FMLN. Aunque piensa que no hay suficientes garantías contra el fraude electoral, sus aspiraciones son alcanzar entre un 10 y un 20 por 100 de los votos, para consolidarse como fuerza política de oposición.

Ungo considera que la estrategia norteamericana de mantener una «guerra de baja intensidad» en El Salvador ha fracasado, y que los propios militares son conscientes de ello. En los últimos meses, la guerrilla ha aumentado la intensidad de sus ataques, dirigiéndolos contra objetivos que el Ejército consideraba inaccesibles.

Ramón

Las gafas de Gandhi

Mariajesús Jabato Dehesa

HA amanecido descabalgado de su pedestal el busto de Gandhi que hace apenas cuatro meses se instaló en la Plaza del Rey, El Mahatma, que tantas veces fuera pisoteado en vida en las lejanas tierras de la India, ha caído una vez más —será su sino— esta vez hecho bronce y a manos de los graciosos de turno de estas latitudes que, no conformes con su hazaña, se han llevado las gafas redondas que le caracterizaron en los últimos tiempos de su azarosa existencia.

Ignoro qué oculto placer puede sentirse al robar unas gafas de hierro al igual que ignoro qué satisfacción extraña embarga a los que, desprovistos del más mínimo respeto por lo ajeno, apedrean farolas, rompen escaparates a botellazos, vuelcan papeleras, desguazan indicadores, pintan paredes o descuajaringan cabinas telefónicas sin otro provecho que el que pueda derivarse —si es que alguno se deriva, cosa que dudo— de la destrucción por la destrucción.

¿Cómo entender a quienes hablan el idioma del puñetazo, de los malos modales, de la gamberrada incivil? ¿Hay traductores que puedan explicarnos qué quieren demostrar tratando con desprecio lo ajeno, convirtiendo la calle en campo de sus particulares batallas? ¿Quién podrá hacerles comprender que abofeteando a la sociedad no van a recibir de ellas sino bofetadas?

No les hacen falta disfraces para los carnavales. Ellos mismos —delincuentes de calderilla— son una caricatura, una máscara que algún día caerá, haciéndoles rodar por los suelos, como el busto de Gandhi, apeados del áspero pedestal en el que hoy exhiben sus bravuconadas. Entonces entenderán que el eructo, la insolencia y las actitudes violentas no conducen a ninguna parte y, hundidos en la nada, sólo encontrarán desconfianza y hostilidad a su alrededor que acrecentarán aún más las tinieblas interiores que le encadenan a una guerra absurda en la que no hay vencedores. Sólo vencidos.

Con la luna ruborizada como único testigo, Gandhi perdió sus gafas en una noche de carnaval. Los que se las llevaron necesitan mucho más que unas gafas para ver claro. Si el pudiera hablarnos desde su pedestal de la Plaza del Rey, probablemente nos diría lo que tantas veces repitió en vida: «Cabe combatir la irracionalidad de ciertos seres humanos con una actitud efectiva de no violencia, porque siempre queda el hálito de esperanza de que, paulatinamente, entren en razón».

Las habilidosas manos de Bruno Cuevas, convertido en ocasional óptico, labran en hierro unas nuevas gafas para los cansados ojos de bronce de Gandhi. Einstein sospechó que quizás las generaciones venideras duden alguna vez de que un hombre semejante fuese una realidad de carne y hueso. Yo sospecho que el bronce de su busto no impide que el calor de su corazón bienintencionado nos aliente a vivir en paz.

M.C.D 2018

Jesús López Sobrino dirigirá uno de los programas de mayor audiencia de TVE

Mery Varona

La noticia de su nombramiento como director adjunto del programa de TVE «El día del Señor» ha sido recibida en Burgos con una mezcla de pesar y alegría. Alegría por cuanto el nuevo destino de Jesús López Sobrino pondrá de manifiesto ante millones de telespectadores la bonhomía que tan bien conocen sus amigos. Pesar porque en adelante será más difícil contar con su presencia en esta tierra, que es la suya.

López Sobrino nació en Aranda en 1941. Hizo sus estudios eclesiásticos en los Seminarios de Burgo de Osma (Soria) y Burgos. Ejerció el ministerio sacerdotal en Villamayor de los Montes y desde hace 20 años ejerce en Burgos en las iglesias de San Esteban y San Nicolás de Bari. Muy integrado en la parroquia, ha sido, además, cofundador de la Coral de Cámara «San Esteban», dedicada a la polifonía de los siglos XV y XVI, y ha mantenido una apretada actividad cultural como escritor de textos divulgativos y colaborador habitual en prensa y radio. Ha sido pregonero, «Burgalés del Año» en 1982 y, desde 1984, secretario-coordinador de la Comisión Diocesana para el Patrimonio Cultural en Burgos y vocal de la Comisión de Patrimonio Cultural de la Delegación Territorial en la provincia, desde donde ha desarrollado una destacadísima actividad en la organización de las exposiciones «Las Edades del Hombre».

—¿Cómo recibió este nombramiento?

—Lo primero que pensé es lo que iba a dejar. Soy arandino y Burgos es mucho para mí. Voy a echar en falta a los amigos y a todas esas obras en las que he dejado un jirón de mi propia vida. Echaré en falta la parroquia, a la que debo mucho más de lo que podría decir ahora, y me siento agradecido y en deuda con mi compañero, párroco y amigo Rodrigo Aguilera Fuentespina que, duplicando su trabajo, ha cubierto totalmente mis espaldas y ha sido el que ha permitido que yo pudiera dedicarme a otras cosas de la ciudad y la provincia.

—¿Cómo surgió la oportunidad de trasladarse a Madrid?

—Por la carencia que tienen en la Conferencia Episcopal de personas para trabajar en los medios de comunicación. En este caso pensaron en mí porque las connotaciones que tiene el programa «El Día del Señor», me van muy bien por el cargo que he desempeñado de delegado diocesano del arte sacro. Y en este punto tengo que resaltar la disponibilidad del Sr. arzobispo al dejarme ir, comprendiendo el valor de la acción pastoral en los medios de comunicación social, sobre todo cuando estamos en la segunda fase del proyecto «Las Edades del Hombre» en Burgos, con lo que eso supone de trabajo y dedicación.

—¿Cuál es el trabajo que se le ha encomendado?

—El actual director ha pedido ayuda e incluso relevo a la Conferencia Episcopal. No es que sea un hombre jubilable, pero tiene más de sesenta años y lleva veinte de plantilla en televisión y siete años en el programa, sin ayuda alguna. La figura del director adjunto no existía, se crea ahora, con lo cual yo puedo irme preparando para relevarle en el momento preciso, cuando las fuerzas le flaquean. Al mismo tiempo, prevengo que cuando me haga cargo del programa como director ejecutivo pueda tener tambien un director adjunto, con lo cual se va multiplicando el escaso personal de la Iglesia dedicado expresamente a estas tareas. Quiero resaltar que, según las estadísticas que maneja la propia TVE, el programa «El Día del Señor» cuenta o ha contado en muchas ocasiones, por lo menos con nueve millones de televidentes. Esto supone que ha superado en esas ocasiones la audiencia que tienen programas tan conocidos como «Un, dos, tres».

—Cuál será su labor exactamente?

—El programa tiene este ritmo: primero, seleccionar las ofertas, que son numerosísimas, cinco o seis por semana, para que se transmita la misa desde un punto geográfico de España. Eso supone que la programación del 89, del 90 y algo del 91 está más o menos decidida. Después, esencialmente la tarea será viajar, con desplazamientos de punta a punta de España. Hay que pensar en el año ya mítico y tópico del 92, donde se puede hacer una transmisión desde todas las naciones de habla hispana. Localizar en los términos de televisión es ir al lugar, tomar apuntes, hacer un esbozo de guión, situar las cámaras en los espacios a transmitir y volver a Madrid donde tienes que trabajar sobre la música. Porque el programa, que es íntegramente en directo, consiste en un espacio previo de un cuarto de hora y despues lo que es la transmisión de la misa. La misa es preparada el día anterior, como un espectáculo sagrado, pero advirtiendo a la gente de que no se trata de saludar cariñosamente a la afición, sino de estar participando en la Eucaristía, y luego hay que controlar el tiempo, lo que siempre es un riesgo para el directo.

—Parafraseando a Santa Teresa, Dios está también entre las cámaras y en las pantallas de ordenador.

—Desde luego, yo esto lo abordo no desde una promoción personal, sino desde un servicio a la Iglesia que me lo pide en este momento. Lo acepto porque aunque se trata de un medio que desconozco, tengo un fenomenal maestro que es el actual director, que me va a ayudar en todo momento, iniciándome en los secretos del medio.

—¿Su presencia en televisión significará una mayor presencia de las cámaras en las iglesias de Burgos?

—No se pueden quejar hasta ahora porque hace unos días el equipo del programa me decía que conocían todos los monasterios y casi todas las parroquias de la provincia. Si hacemos el término medio, seguramente Burgos duplica en número a otras muchas provincias en la retransmisión de las misas. Como novedad, tambien puedo decir que Burgos estará presente en el programa «Ultimas preguntas» de Javierre, donde se han hecho unas tomas del camino de Santiago, en San Juan de Ortega, Hospital del Rey, Castrojeriz. Por otra parte, Iñaki Gabilondo va a transmitir su programa «En familia» desde el monasterio de las Huelgas el día de Viernes Santo para mostrar cómo es una comunidad de monjas en familia.

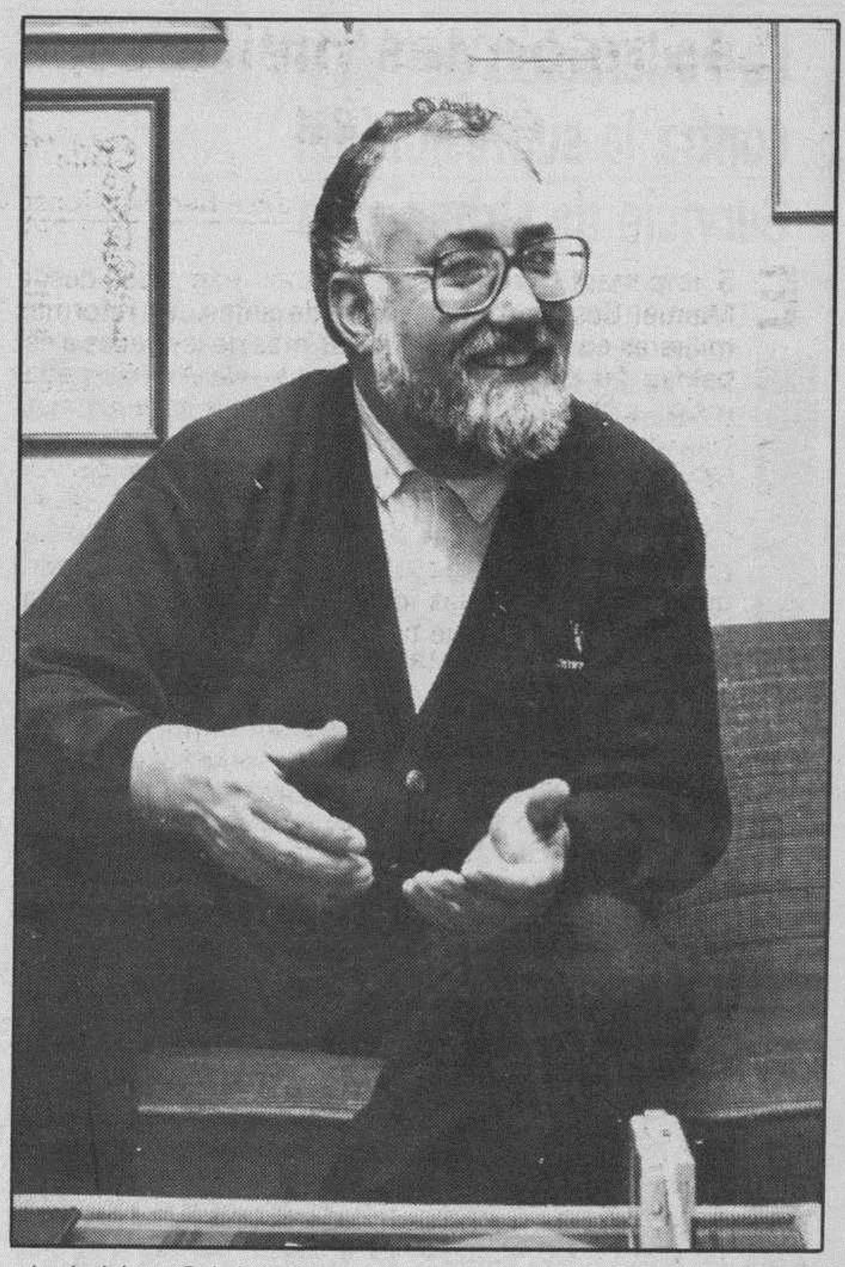

Jesús López Sobrino cierra su etapa pastoral de Burgos para codirigir el programa de TVE «El Día del Señor»

—Desde su posición como delegado diocesano de patrimonio, ¿qué iglesia, qué monasterio o qué ermita hubiera querido salvar y no pudo?

—La ayuda que no ha podido llegar, y lo llevo en el corazón, a la iglesia románica de Soto de Bureba, con su bóveda esquifada, monumento nacional, que pusimos muchas veces en la lista para que fuera restaurada y desgraciadamente, se nos hundió hace unos meses. Otra iglesia importantísima, de las poquitas que tenemos del siglo X, del arte que Luciano Huidobro dice que es de la Castilla condal, en San Vicente del Valle. Ahí se ha caído una pared entera, pero se puede todavía, y se debe, restaurar. Tambien hubiera querido llegar al retablo en Berzosa de Bureba. Uno se marcha con mucho pesar de no haber podido llegar a todos los monumentos excepcionales de esta provincia para los que, según nos dicen siempre, no hay recursos suficientes. Tambien con la satisfacción de haber contribuido a la restauración de San Esteban y a otras muchas iglesias, pero queda un capítulo amplísimo de templos y de retablos de categoría nacional e internacional en las pequeñas iglesias, que están a punto de total destrucción.

La publicidad de **Diario de Burgos** deja huella en cualquier sitio de Burgos y su provincia

Anúnciate en tu Diario

1.074 PLAZAS - SIN TITULO

Para ingresar en el CUERPO DE AGENTES DE LA ADMINISTRACION DE JUSTICIA. Turno libre. Categoría FUNCIONARIOS PUBLICOS con destinos en Audiencias y Juzgados (oficinas) de TODA ESPAÑA. Ambos sexos, desde 18 años. No se pide Título. ¡¡EXCEPCIONAL OPORTUNIDAD por el elevado número de plazas!! Pruebas sencillas y elementales que puede preparar en su misma casa. **INSTANCIAS HASTA 24 FEBRERO.** Pida información gratuita y sin compromiso a:

CENTRO DE ESTUDIOS ADAMS

Sagasta, 23. 28004 Madrid. Velázquez, 24. Tels. (91) 445 93 35-275 50 04

CAMARA OFICIAL DE COMERCIO E INDUSTRIA DE BURGOS

LE INVITA
A LA PRESENTACION DE

LAS CUENTAS ECONOMICAS DE CASTILLA Y LEON
TABLAS INPUT-OUTPUT Y CONTABILIDAD REGIONAL

Patrocina: JUNTA DE CASTILLA Y LEON
CAJAS DE AHORRO DE LA COMUNIDAD AUTONOMA

Fecha: 21 de Febrero de 1989

Hora: 19,30 horas.

Lugar: Salón de Actos
Cámara Oficial de Comercio e Industria de Burgos
C/. San Carlos, 1 - 2.°
Teléfonos: 201844 y 208960

Deje su dinero en "casa"
AMPLIACION de CAPITAL

Arnaiz, s. a.

SEGUNDA EMISION DE ACCIONES ORDINARIAS AL PORTADOR
(OFERTA PUBLICA)

INVIERTA EN CASTILLA

CONDICIONES	
NUMERO DE ACCIONES OFRECIDAS	2.000
VALOR NOMINAL POR ACCION	36.650 Ptas.
PRECIO POR ACCION (382 %)	140.000 Ptas.
PERIODO DE SUSCRIPCION: Del 1 de Febrero al 15 de Marzo	

INVIERTA EN NUESTRA REGION

ARNAIZ, S.A., ES EL COMPLEJO INDUSTRIAL AGROALIMENTARIO CONSIDERADO COMO UNO DE LOS MAS IMPORTANTES DE CASTILLA-LEON

INFORMACION Y SUSCRIPCIONES: CENSOR AGENTES FINANCIEROS

Avda. Gral. Yagüe, 6
Planta Comercial - BURGOS
Tel/Fax: 270500

M.C.D 2018

La Federación de AA.VV. contra la supresión del Servicio de Urbanismo

Burgos (DB).— La Federación de Asociaciones de Vecinos han hecho público un comunicado en el que muestran su total oposición a la desaparición del Servicio Municipal de Desarrollo Urbano y culpan al Ayuntamiento y a la mayoría municipal que gobierna de los importantes problemas urbanísticos de la capital.

En el escrito dice, entre otras cosas: «Con esta decisión, la ciudad de Burgos pierde un instrumento que por su práctica y celo en el servicio era necesario para el gran desarrollo urbanístico que se avecina en nuestra ciudad, máximo cuando está a punto de desaparecer el P.G.O.U. anulado por una sentencia que será confirmada por el Tribunal Supremo, en la que consta entre otras cosas la falta de consulta popular y representación ciudadana, por lo que a nuestro jucio se impone la creación de un nuevo Consejo Municipalizado de Desarrollo Urbano con una amplia base representativa». Proponen que en ese Consejo pudieran figurar el Colegio de Arquitectos, la Federación de Empresarios de la Construcción, la Federación de AA.VV., grupos ecologistas, grupos políticos del gobierno municipal, así como el personal técnico necesario para el desarrollo del mismo.

Dicen también que para ello sería necesario la apertura de una oficina de iniciativa urbanística como buzones de sugerencias a disposición de todos los burgaleses.

En la segunda parte del comunicado hacen diversas consideraciones y discrepancias con el portavoz de la mayoría municipal del Ayuntamiento y aluden al debate de la última sesión plenaria, afirmando que como persona, el señor Codón les merece toda consideración, cuestionando su valía política, mientras estiman que el portavoz socialista tiene la razón en su argumentación sobre la supresión del Servicio de Desarrollo Urbano.

Concentración de invidentes de la Tercera Edad

Burgos (DB).—Durante este fin de semana la capital burgalesa ha sido el punto de reunión de un nutrido grupo de pensionistas de la Tercera Edad de la ONCE. Esta concentración de invidentes provenientes de las comunidades autónomas de Castilla y León y Castilla-La Mancha se inició el pasado sábado con una visita turística a Santo Domingo de Silos.

Durante la mañana del domingo los excursionistas asistieron a la celebración de una misa en la Catedral, y después de efectuar un recorrido por la ciudad, mantuvieron una comida de hermandad en un céntrico restaurante; para retornar a sus lugares de origen a última hora de la tarde. Durante su estancia en la ciudad este grupo de pensionistas de la ONCE ha recibido diversos recuerdos alusivos por parte del Ayuntamiento burgalés y la Caja de Ahorros del Círculo.

Actividades culturales

Rutas del bibliobús

Burgos (J.C.L.).— La ruta del bibliobús número 1 es esta:

Mañanas. 20, lunes: Olmillos de Sasamón, Sasamón, Villasandino, Castrillo de Murcia y Yudego.

21, martes: Santibáñez Zarzaguda, Montorio, Sedano, Sargentes de la Lora y Quintanilla Escalada.

22, miércoles: Pedrosa de Valdeporres y Soncillo.

23, jueves: Santa Gadea del Cid, Orón, Santa María Rivarredonda y Cubo de Bureba.

24, viernes: Sotopalacios, Ibeas de Juarros, Arlanzón, Pineda de la Sierra y Villasur de Herreros.

Rutas del bibliobús 2

Esta es la ruta del bibliobús número 2:

Mañanas. 20, lunes: Estépar, Villaquirán de los Infantes, Iglesias, Pampliega, Presencio, Villangómez y Tardajos.

21, martes: Villalbilla de Burgos, Villanueva de Argaño, Palacios de Benaver, Las Quintanillas, Rabé de las Calzadas y Fuentes Blancas.

22, miércoles: Pancorbo, Treviño y La Puebla de Arganzón.

23, jueves: Barrio de Díaz Ruiz, Poza de la Sal, Salas de Bureba, Busto de Bureba y Monasterio de Rodilla.

24, viernes: Villagonzalo Pedernales, Albillos, Arcos de la Llana, Villamayor de los Montes, Madrigalejo del Monte y Villalmanzo.

La Costa del Arlanzón

Ana Isabel Angulo y Mery Varona

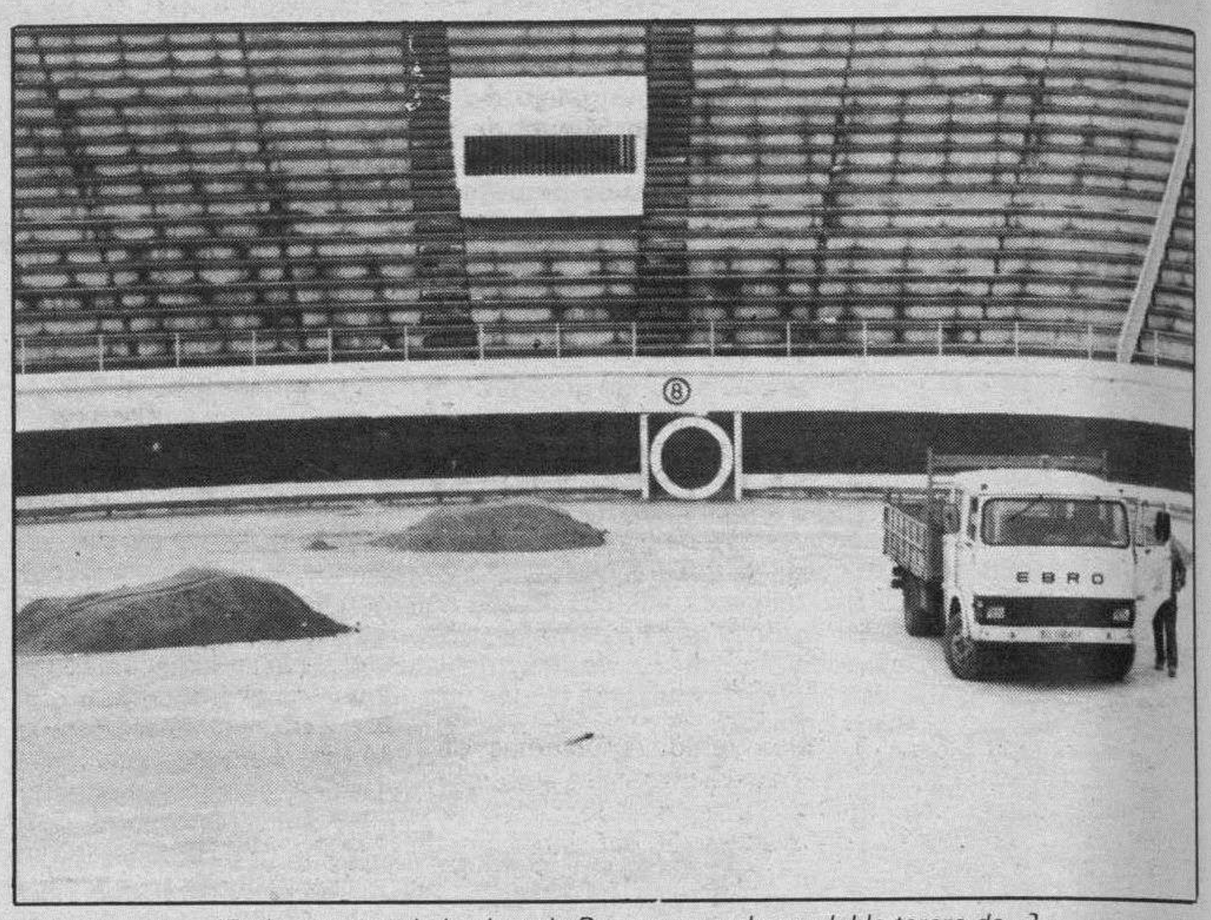

¿Están preparando la plaza de Burgos para el pasodoble torero de...?

Nueva línea de autobuses

A este paso, lo tendrán que hacer. Irremediablemente. Si no quieren que el trayecto entre la Casa Consistorial y el Palacio de Justicia se convierta en una romería contencioso-civil capaz de impedir el tráfico a los pacíficos viandantes, tendrán que implantar una nueva línea de autobuses.

Una vía rápida para urgencias judiciales que alivie el sofoco a nuestros ínclitos. El sofoco y el trajín. ¿Que alguien descubre un asuntillo de «fusiones»? Coge la papela y al autobús. ¿Que a alguien le nombran los ancestros o uno mismo siente la irrefrenable tentación de mentárselos al adversario? Pues nada, se desfoga y toma el bus.

Llega al juzgado, su señoría le hace una muesca en el bono-bus especial que previamente habrán repartido entre los «rostros pálidos» de este solar, y a otra cosa. No es seguro que el sistema sirva para mejorar las relaciones personales o políticas del personal, pero al menos contribuirá a aliviar el trabajo de los magistrados, que de este modo podrán establecer sus propias tarifas. La cosa es bien simple. Una denuncia, un billete; dos expedientes, un aviso, al tercero, a los corrales.

Ahora nos saldrá cualquier purista de la fiesta, que siempre hay espontáneos para estas cosas, diciendo que no puede ser, que adónde vamos a llegar. Pero vamos a ver, ¿a qué vienen tantos remilgos?. ¿Como así no se tarifan esos lances? Si, ya hasta la bofetada de ex ministro-postconsorte-prebanquero se está poniendo mas apañada que la carne de cordero.

El «Aparthotel» del Paseo de la Isla

Otra solución sería aprovechar las obras que se hacen en el Palacio de Justicia para habilitar en el último piso un «aparthotel» lo más apañadito posible y trasladar a esas dependencias a la plana mayor de los contendientes de esta plaza. Aunque haya que meterlos un poco apretadillos.

Esta solución tiene la ventaja de que, como el trato favorece el afecto, lo mismo se hacían todos amigos y terminaban jugando una partida de «trivial». O en el peor de los casos, podían intercambiarse los cromos. «Te cambio una de atentado al honor por dos infracciones urbanísticas». «Me llevo dos contenciosos-administrativos por una de calumnias e injurias».

No deja de ser un proceso simplificador. Como la reducción de quebrados. Y si ni siquiera de esta forma se sosegaban, por lo menos ellos se ahorraban el viaje. Y a los demás, el espectáculo.

El teatro o el palacio

Con la miel en los labios. Así se han quedado los aficionados al teatro que pasean por la Costa. Resulta que el ojito avizor de Octavio Granado, procurador socialista por Burgos, había descubierto una partida destinada a restaurar el edificio anexo al Palacio Avellaneda de Peñaranda de Duero, «in illo tempore» utilizado para el cumplimiento del femenino Servicio Social y despues habilitado para cursos de muy distinto signo, especialmente durante el gobierno autónomo socialista.

Ante tal descubrimiento, Granado se dijo que los dineros de la Junta no podían ir a un edificio que no tiene carácter histórico artístico y, en cambio, sí podrían aprovecharse para crear el Centro Regional de Artes Escénicas que, para más detalle, se ubicaría en el Teatro Principal.

El procurador llevó el asunto a la Comisión de Hacienda del Parlamento regional donde fue aprobada por los vocales socialistas y centristas, a pesar del voto en contra de populares. Luego resultó que los del CDS se leyeron la letra menuda y dijeron aquello de «donde dije digo, digo Diego».

O sea que el cromo del Teatro sigue como estaba y se da color al del Palacio.

López Sobrino a la tele

Jesús López Sobrino, ribereño de Aranda, burgalés ecuménico, delegado diocesano de patrimonio cultural y vicario parroquial de San Esteban en los últimos años, ha sido nombrado director adjunto del programa de TVE «El día del Señor».

A partir de ahora, los muchos seguidores, que «la misa de la tele» tiene en estos pagos, podrán apreciar la mano y el buen saber de Jesús a la hora de presentar ante las cámaras el valor artístico y cultural de los templos desde donde cada domingo se transmite el oficio religioso.

Jesús, a quien la exposición «Las edades del hombre» debe no poco del éxito que está teniendo en Valladolid, ha venido desarrollando entre la gente joven del barrio de San Esteban una labor callada, pero fructífera.

En la Costa se le echará en falta, aunque nos alegramos del nombramiento, porque Jesús vale mucho y no está mal que esas cosas se sepan por ahí tambien.

Máximo Pastor, un gesto

Máximo Pastor, único concejal de IU en el Ayuntamiento de Aranda, era tambien presidente de la Comisión de Vigilancia para la Contratación creada por iniciativa del CDS.

Resulta que a pesar de su rimbombante nombre, la Comisión no ha funcionado más que como testigo mudo de las contrataciones que se han seguido haciendo de forma artesanal, o sea a mano. Bueno, pues ahora, después de los años, llega el bueno de Máximo y en un arrebato de dignidad herida, va y dimite porque el pleno municipal decide por mayoría contratar directa e indefinidamente a los profesores del Conservatorio de Música.

Mismamente, como ha venido haciéndose siempre con la benevolente mirada del propio concejal. Es lo que dice el alcalde, García Bis: «Pero, ¿a qué vienen estos sobresaltos? Vais a terminar conmigo de un susto».

La mágica grúa

Este «aparatejo» tiene un doble poder: agradar y fastidiar. El ciudadano que cuando acude a por su vehículo y no lo encuentra se sorprende y se siente sensiblemente perjudicado, irritado, cabreado y malhumorado.

Sin embargo, cuando otro ciudadano quiere atravesar una calle y no puede por encontrarse otro coche mal aparcado, es éste el que se siente perjudicado, irritado, cabreado y malhumorado.

Nosotras juzgamos que esto debería cambiar y que el tráfico se tendría que arreglar, pero por otros métodos. No sabemos cuál puede ser el más idóneo,aunque quizás lo ideal sería una grúa mágica.

Este «artilugio» tendría el poder de la fascinación, de la seducción y de no molestar a nadie. Hemos hecho auténticas piruetas en nuestras mentes para poder idear esta fabulosa grúa. Después de muchas horas de sesudas deducciones, largas jornadas de estudios y abundantes experimentos hemos llegado a una conclusión: los coches deberían ser como «las tripas de Jorge», que se estiran y se encogen.

Pero, en esta difícil vida todo tiene un pero ¿Qué dirían los fabricantes de vehículos, ante semejante producto que nada más se rompe si se encoge mucho?.

Pasodoble torero

Estos días ha saltado al ruedo, y nunca mejor dicho, una curiosa noticia taurina. Desde el foro europeo se hacían declaraciones negativas sobre nuestra fiesta nacional. Los comentarios eran para todos los gustos, pero muchos versaban sobre el cruel trato que se les inflige a los toros en las plazas.

Cuando parecía que las aguas habían vuelto a su cauce, el Ayuntamiento de Miranda de Ebro sale a la palestra con un homenaje al pasadoble taurino. ¿Será el espíritu de la contradicción o ganas de...?. Ante esta celebración y exaltación, cerramos nuestros lindos ojitos y vemos en el centro de una engalanada plaza de toros, con una arena blanquísima, bailando a Julián Simón Romanillos y Leonisa Ull. ¿Se lo imaginan ustedes? Un consejo, aprienten fuerte los ojos y lo percibirán con mayor nitidez.

La mala l.

Siempre se ha dicho que entre los vecinos no se hacen buenas migas. De todos es conocida la inquina entre los bilbaínos y los burgaleses, pero lo que ha que se «ha destapado» esta semana no es consecuencia de la envidia sino del mal café. A la mala l. sabida se ha unido el mal café comprobado y se ha preparado un desayuno indigno de cualquier persona.

Nosotras, que somos unas listillas, oímos los pensamientos de unos pocos industriales vascos. «Es que este país nuestro es tan chico, tan verde y tan bonito, que cómo lo voy a estropear echándole residuos. Mejor ir a los campos de Castilla, que como son todos igual y están medio despoblados nadie se va a enterar. Residuo más, residuo menos. Por la proximidad me toca Burgos e iré al Páramo de Masa». Dicho y hecho y hasta que le pillaron.

Como colofón, una pregunta: ¿cuándo vamos a aprender lo que significa respeto en su mejor acepción?.

M.C.D 2018

APTA sigue a pie el Camino de Santiago

Como estaba previsto, el pasado sábado, un nutrido grupo de socios y amigos de la Asociación de Profesores «Tomas de Aquino» cubrió la segunda de las jornadas, del plan de seis, que tiene proyectadas para el recorrido total del Camino de Santiago, a su paso por nuestra provincia.

Iniciaron la andadura después de saludar a la Virgen de la Peña, celosamente guardada en la ermita del mismo nombre del pueblo de Tosantos.

A su llegada a San Juan de Ortega, final de etapa, fueron recibidos por el delegado episcopal del camino de Santiago en Burgos, José María Alonso Marroquín, quien ofreció a los profesores de APTA, la sopa del peregrino, como soporte material que justifica su cálida acogida.

«Son muchas gratas coincidencias casuales, que para mí son maravillosos planes —dijo entre otras cosas don José María—, que apoyan mi tesis de que San Juan de Ortega sigue vivo en el camino y quiere fortalecer la fe y la esperanza de quienes buscan calmar su angustia o mejorar los caminos de sus vidas».

Después de una animada sobremesa, Miguel Sánchez de la Hoz, perteneciente a la recién renovada Junta de «Los amigos del Camino de Santiago», fue desgranando detalles de historia y de actualidad, referidos a este hecho sociológico, hoy revitalizado.

Los casi treinta peregrinos de APTA cubrirán a pie la tercera jornada el sábado, 18 de Marzo, entre San Juan de Ortega y Villafría.

La sequía provoca la alerta roja en tres pueblos de la provincia

Burgos (R. G.).—La sequía comienza a hacerse notar en la provincia. Los primeros problemas de abastecimiento de los que se tienen constancia se refieren a las localidades de Montuenga, entidad menor de Madrigalejo del Monte, la Junta administrativa de San Miguel de Cornezuelo y Valluércanes. Las tres localidades se encuentran desde hace varios meses en alerta roja.

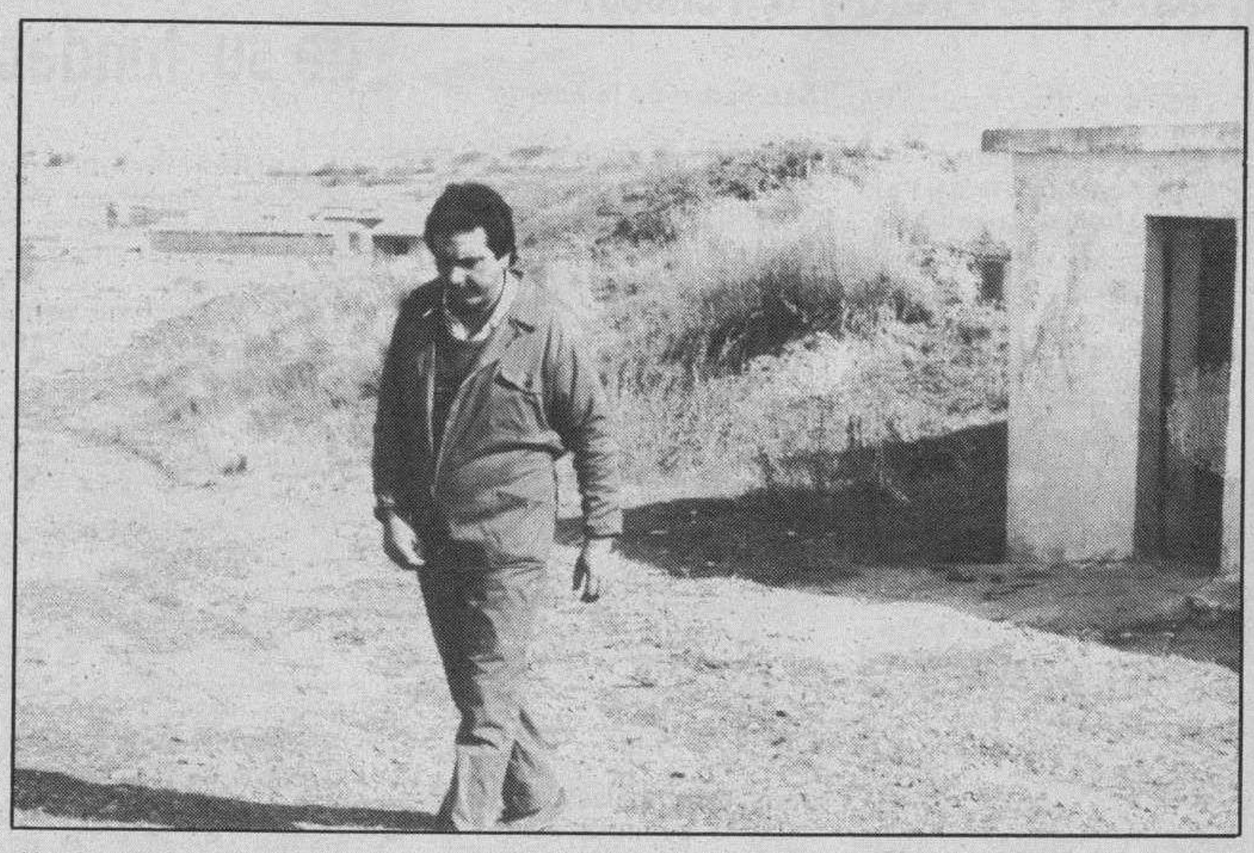

Narciso Azofra, alcalde de Montuenga, sale del depósito de aguas que desde hace tres meses se encuentra bajo mínimos

La escasez de agua que padece la pequeña pedanía de Montuenga, situada a pocos kilómetros de Burgos, se está paliando gracias a un camión cisterna de productos lácteos que ha sido cedido por un particular de Madrigalejo del Monte y que transporta casi a diario cerca de 5.000 litros de agua.

Hace ya tres meses que su manantial de superficie se secó. Nunca antes los 30 vecinos de Montuenga habían tenido problemas de abastecimiento en invierno. Ahora los dos depósitos de 60.000 y 20.000 litros permanecen medio secos aunque son mínimas las restricciones gracias a esos 5.000 litros de agua que abastecen al pueblo.

En peor situación se encuentra el Ayuntamiento de Valluércanes cuya alerta roja dura ya desde 1987 o la Junta Administrativa de San Miguel de Cornezuelo dependiente del Ayntamiento del Valle de Manzanedo, cuyos problemas de abastecimiento se han prolongado desde el 13 de agosto de 1988.

En opinión del vicepresidente de la Diputación Fernando Cardero, de continuar con esta sequía, en este verano «se presentarán problemas de abastecimiento en toda la provincia». El vicepresidente de la Corporación provincial considera "vital" la realización de estudios a corto plazo para intentar con los manantiales existentes en la provincia «llevar agua por su propio pie a todos los pueblos de la provincia». Para ello sería necesario dedicar exclusivamente uno de los planes provinciales al estudio y solución de las captaciones de agua.

En la actualidad salvo la zona de la Sierra, y ésta más que nada por su despoblación, la provincia de Burgos se encuentra deficientemente abastecida de agua. La ausencia de contadores o de una mentalización clara de que el agua es un bien preciado agrava esta situación con gastos en algunos casos innecesarios.

Según datos del Gobierno Civil extraídos del estudio de 985 núcleos urbanos, la provincia de Burgos se abastece preferentemente de manantiales o fuentes de los que hay en la actualidad 1.197. Otras captaciones de agua provienen de 136 pozos, 2 canales, 22 sondeos y 14 de diferentes tipos sin clasificar.

Plan provincial de Emergencia

El Plan provincial de Emergencia por sequía elaborado por Protección Civil dispone en pimer lugar que la alerta roja se debe de declarar cuando el Ayuntamiento, con su red local y abastecimientos propios en el término municipal, no pueda garantizar los 50 litros por persona y día, y en segundo lugar, dispone que se debe suministrar un volumen de agua, por los medios de protección civil de 10 litros por persona y día.

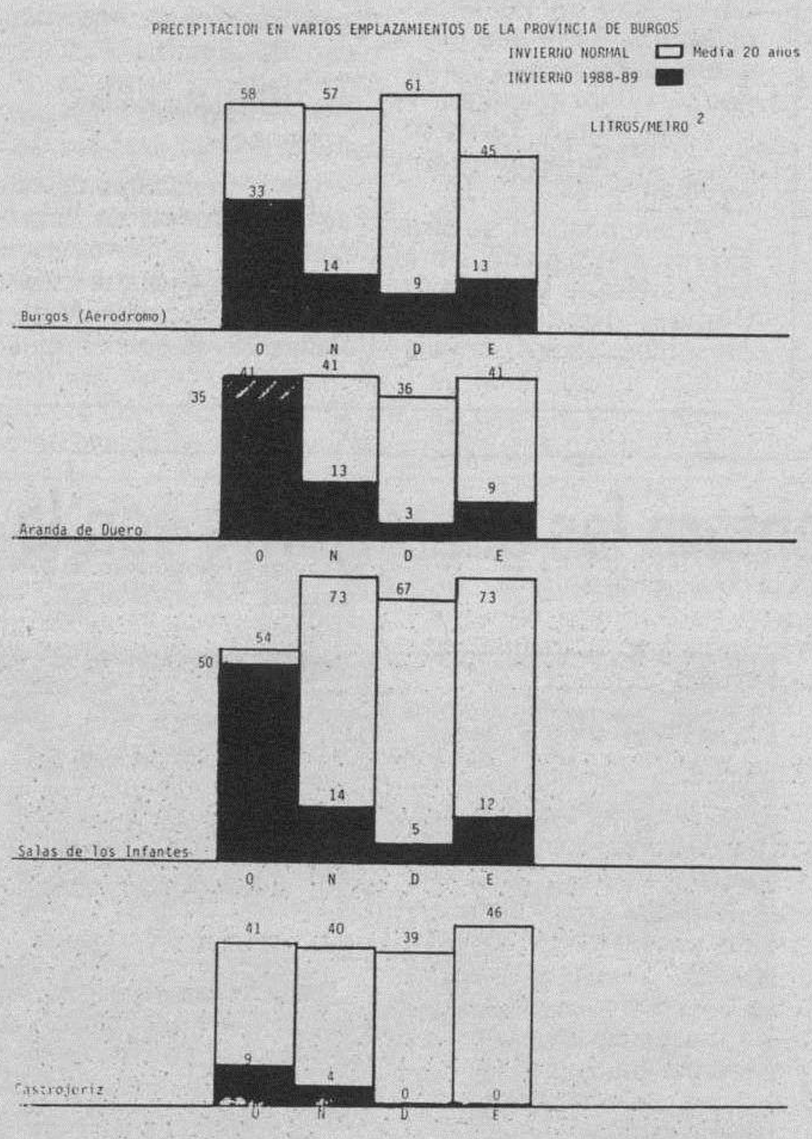

El plan prevé por otra parte, cuatro situaciones zonificadas a la cuencas hidrográficas de los ríos de la provincia:

Emergencia 0, son las emergencias locales puntuales que suponen menos del 10 por ciento de los Ayuntamientos de la correspondiente cuenca hidrográfica en situación del alerta roja en su plan municipal de emergencia por sequía.

Emergencia 1, son las emergencias locales que afectan más del 10 y menos del 50 por ciento en alerta roja, con distribución específica de la misma.

Emergencia 2, son para las situaciones de alerta roja municipal, afectan a más del 50 por ciento de los ayuntamientos de una cuenca o a poblaciones de más de 5.000 habitantes.

Emergencia 3 se da cuando la situación afecta a dos o más cuencas y a más del 50 por ciento de los municipios.

Por último, Emergencia 4 es para cuando la situación de alerta roja municipal afecta a todas las cuencas y a más del 50 por ciento de los municipios.

Situación de los pantanos

Hasta el momento sólo dos pantanos de la provincia están al 100 por 100 de su capacidad y son el de Cereceda y el de Sobrón. El Pantano del Arlazón en cambio, está en el 8,5 por ciento de su capacidad; el de Uzquiza al 13,73; el Pantano del Ebro al 63 por ciento y el de Ordunte al 42,27 por ciento. No se tienen datos del pantano de Cillaperlata.

La ausencia de precitaciones en estos últimos meses es absolutamente irregular. Según un estudio del Gobierno Civil, tomando como referencia el mes de diciembre y la media de precipitación de los últimos 20 años, tenemos por ejemplo que mientras en el aeródromo de Villafría se registraba una en diciembre de 61 litros por metros caudrados, en 1988 los litros de agua caídos eran 9. En Aranda de Duero contrastan los 36 de media con los tres litros caídos por metro cuadrado. En Salas de los Infantes han pasado de los 67 a los 5 y en Castrojeriz de los 46 litros por metro cuadrado a nada.

En enero de este año se ha pasado de los 45 litros por metro cuadrado de precipitación media en los últimos 20 años, a los 13 actuales; en Aranda de los 41 a los 9 litros; en Salas de los Infantes de los 73 litros a los 12 de este año y en Castrojeriz, de los 46 a 0 litros por metro cuadrado.

NICOLAS CORREA, S.A.
NECESITA
ADMINISTRATIVO/A

SE REQUIERE:
Persona dinámica.
* Dominio del idioma Inglés.
* Titulación diplomado de Empresariales.
* Se valorará experiencia.
* Residencia en Burgos.

SE OFRECE:
* Contratación temporal.
* Remuneración según Convenio de Empresa.

La publicidad de **Diario de Burgos** deja huella en cualquier sitio de Burgos y su provincia

Anúnciate en tu Diario

HERNIADOS
Cualquier trabajo, movimiento o posición podrá efectuar cómodamente usando el moderno aparato **HERNIUS AUTOMATICO,** preciso, minúsculo, lavable y sin tirantes que se lleva sin notarse. Garantizado hasta 5 años. Bajo prescripción facultativa. V.C.C.-8
VISITA EN BURGOS: Día 24 de Febrero de 9 a 12 en el Hotel Condestable. Calle Vitoria, 8. Visitas gratuitas.
GABINETE ORTOPEDICO **HERNIUS**
Rambla Cataluña, 34. BARCELONA. Montera, 32. MADRID.

FREIXER INTERNACIONAL
¿Quiere una fórmula para multiplicar su capital? Crie chinchillas, la mejor inversión. Le garantizamos un beneficio del 100-150% sobre el capital invertido.

Para más información:
Pl. Bisaura, 2A
08580 S. QUIRZE DE BESORA
Telfs. (93) 855 10 55 -855 11 36
CHB ALEMANIA
7945 BILLAFINGEN
HAUS-Nr. 24 Tel. 07376/891

SALON TEATRO
DE LA CAJA DE AHORROS MUNICIPAL
AVDA GENERAL VIGON, 3 y 5
CINE CLUB
Martes, 21 de Febrero
«CUATRO AVENTURAS DE REINETTE Y MIRABELLE»
(Comedia y proverbios de **Eric Rohmer)**
Salón Teatro de la Caja. 20,15 horas
Inscripciones: En la Sala de Estudios de la Caja (Avda. Gral. Sanjurjo, s/n.)
CAJA DE AHORROS MUNICIPAL DE BURGOS

M.C.D. 2018

Sigue la fiesta en S. Pedro de la Fuente y S. Pedro y S. Felices

Burgos (E. V.).—Los barrios de San Pedro de la Fuente y San Pedro y San Felices continúan festejando a sus patronos, cuya festividad se celebra el miércoles, día 22.

El barrio de San Pedro y San Felices festejará a San Pedro de Antioquía desde primeras horas de la mañana con dianas, disparo de cohetes y pasacalles y la charanga «La Alegría».

A las 12 del mediodía, se celebrará una Eucaristía en la iglesia parroquial, tras la que, en la puerta del templo, actuará el grupo de danzas «Justo del Río». Después, en el Centro Cultural, se ofrecerá un vino español. Por la tarde, a las ocho, tendrá lugar el baile de tarde, amenizado por el grupo orquestal «Carmen», en la calle de San Isidro.

Continuarán las fiestas a lo largo del fin de semana con bailes y verbenas el viernes y sabado. El domingo, por la mañana, con la alegría y el bullicio de las dianas, pasacalles y cohetes junto con una competición de Automodelismo, a las once, organizada por la Sociedad «Castilla».

Por la tarde, a las cinco, se celebrará un festival infantil con payasos, «Los Opeli», de Zaragoza y un concurso infantil de disfraces. A las siete, actuará el grupo folk «Condestables de Castilla», y finalizará con una merienda típicamente burgalesa, de agradecimiento a las personas y entidades que han colaborado en las fiestas.

San Pedro de la Fuente

Por su parte, el barrio de San Pedro de la Fuente, conmemora el miércoles, día 22, la festividad de la Cátedra de San Pedro de Antioquía. Comenzará con las tradicionales dianas, pasacalles y disparos de cohetes por las inmediaciones del barrio y a las doce del mediodía se celebrará una misa concelebrada en la iglesia parroquial, cantada por el Coro del Hogar de la Tercera edad, del Inserso.

A continuación, actuará el grupo de danzas de la «Peña Recreativa y Cultural» del barrio. A la una de la tarde, en el Centro Cultural, se ofrecerá una recepción a autoridades y vecinos. Por la tarde, a las cinco, está previsto un festival de «Juegos Infantiles», en el salón de la calle Enrique III.

El programa festivo de este barrio continúa hasta el domingo. El jueves, a las 11,30 de la mañana, se celebrará un solemne funeral en sufragio de los fallecidos de la Cofradía de Animas y otros feligreses.

Para el viernes se ha previsto un festival infantil, a las 7,30 de la tarde en el Centro Cultural, y el sábado, la actuación del «Ballet de Elena Munguía», a las siete de la tarde en el mismo lugar.

El domingo finalizan las fiestas con un acto religioso, a las 12,30, precedido de la actuación del grupo de danzas «María Angeles Saiz» que continuará después de la Eucaristía.

La «Peña Cidiana» conmemoró el 46 aniversario de su fundación

Burgos (E.V.).— La «Peña Cidiana» celebró ayer el 46 aniversario de su fundación, con diversos actos, religiosos y sociales, a los que acudieron la mayoría de los socios vestidos con la capa castellana.

La jornada de celebración del XXXXVI aniversario estuvo presidida por el tradicional recuerdo a los socios fallecidos, a la que se unió la proclamación de las «reinas» de la sociedad para 1989, y la comidad de hermandad, en la que siempre realizan una cuestación entre los socios que destinan a una sociedad benéfica de la ciudad.

A las 10,30 de la mañana, los «cidianos», se desplazaron al Cementerio de San José para rendir el tradicional homenaje a los socios fallecidos, donde rezaron un responso y depositaron ramos de flores ante las tumbas donde descansan los finados.

A las doce y cuarto, en la iglesia parroquial de San Lorenzo, tuvo lugar una misa rezada con responso, en sufragio de los socios fallecidos, en la que junto a socios, familiares y amigos, estuvo presente el concejal Miguel Vallecillo, en representación del Ayuntamiento.

A continuación, se ofreció un vino español en la sede social de la «Peña Cidiana», donde estaban presentes, socios, familiares, amigos y autoridades, quienes compartieron con esta sociedad la conmemoración del 46 aniversario de su constitución, hecho que la convierte en la tercera sociedad más antigua, de estas características, de la ciudad.

La «Peña Cidiana» recordó a los socios fallecidos en el Cementerio de San José.

Proclamación de las «reinas»

En el transcurso de este acto se procedió a la proclamación de las reinas de la «Peña Cidiana» para 1989. El concejal Miguel Vallecillo fue quien impuso las bandas acreditativas del reinado a Cristina Giménez Solano y a Anabel Torres Vicente, «reina» infantil.

Por su parte, las nuevas «reinas» obsequiaron a las salientes con un pequeño detalle, una bandejita que entregaron a las que representaron a la Peña Cidiana a lo largo de 1988, Silvia Cámara y a Sandra Sanz, mayor e infantil, respectivamente.

Finalizaron los actos conmemorativos con una íntima comida de hermandad a la que acudieron los socios y sus familiares y donde se volvió a repetir una costumbre que se está convirtiendo en tradición en la Peña Cidiana, la de realizar una cuestación, al final de la comida, entre los asistentes, cantidad que se destinará a una de las sociedades benéficas que existen en la ciudad.

La «Peña Cidiana», nombrada «Buen Vecino» de Burgos, mantiene su actividad en la línea de años anteriores, que se potenciará con la conmemoración del cincuenta aniversario, en 1993.

«Tierras del Cid», complementará las actuaciones con la presencia de un coro

Burgos (E. Vadillo).— El grupo de danzas burgalesas «Tierras del Cid» del Círculo Católico conmemoró ayer la festividad de su patrono, San Juan Bosco, a la vez que los diecinueve años de presencia activa en el folklore burgalés. En esta ocasión con una novedad, con un coro que «canta los bailes» y complementa la actividad de esta agrupación.

Con una misa, a las 12,30 en la capilla de la sede del Círculo Católico, oficiada por el padre Conde, se iniciaron los actos conmemorativos de la festividad de San Juan Bosco, en la que destacó la intervención del nuevo coro que acompañará a «Tierras del Cid» y la actuación del grupo de danzas.

Entre los asistentes se encontraba el teniente de alcalde, Mariano Hervás, en representación del Ayuntamiento, el delegado territorial de la Junta, Félix de Enrique, y el secretario general del Círculo Católico, Cristóbal Espinosa.

Posteriormente se procedió a la proclamación de las nuevas reinas infantiles, María Sáinz Martínez, Laura López Crespo y Ésther Sáinz Crespo, por parte del delegado de cultura y el teniente de alcalde.

Diecinueve años

María Victoria Gil Tobar es la fundadora y actual directora del grupo «Tierras del Cid» del Círculo Católico, agrupación que nació en 1970 con tan sólo doce niñas y que ahora está compuesta por casi trescientas personas.

Mirando hacía atrás, los diecinueve años transcurridos, no ha sido un trayecto difícil, afirma, «porque nos gusta y, por lo tanto, no supone sacrificio» aunque, a la vez, reconoce la existencia de los «malos ratos» que se compensan en días como estos, «en los que acuden a vernos los primeros integrantes del grupo».

«Tierras del Cid» conserva en el grupo a muchos de los primeros componentes, incluso a sus hijos, y se caracteriza, según su directora, por «la camaradería y el compañerismo», que ha sido una constante a lo largo de los diecinueve años de existencia; «la gente está muy unida», añade.

María Victoria Gil ha querido potenciar siempre la expresión amplia de la palabra folklore, «una combinación de vestuario y danzas porque el folklore es tradición».

Diversidad de vestuario

El repertorio de «Tierras del Cid» se basa en el folklore castellano, «principalmente en el burgalés» porque «la geografía burgalesa es tan amplia que podemos vanagloriarnos de que somos quizá la provincia de España con más diversidad de trajes». Menciona a los de la zona de la Ribera, el de Burgos, de los Pinares, los danzadores de las Machorras, los de Belorado, etc. A la vez, supone un inconveniente para los grupos porque «para llenar un vestuario con cada traje de la provincia necesitaríamos ser multimillonarios».

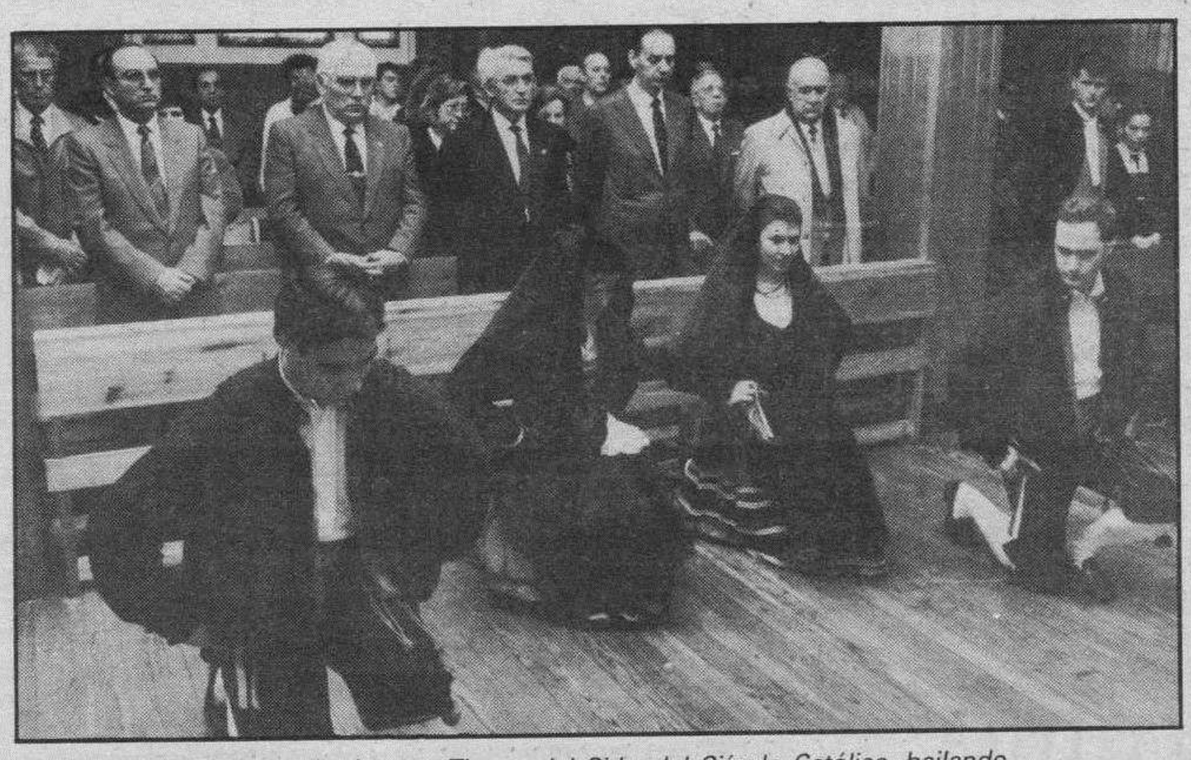

El grupo de danzas «Tierras del Cid», del Círculo Católico, bailando en la fiesta de San Juan Bosco.

Tienen recogidas 72 danzas, integradas por las primeras que bailó la directora en sus inicios en el baile. Empezó bailando con la Sección Femenina, «donde aprendí danzas de toda la geografía española» y, también, estuvo con Justo del Río. Conserva la tradición de esas primeras junto con las nuevas coreografías, porque mantiene la opinón de que hay que crear el folklore. «El folklore se hace, no nace», dice, y dentro de unos años «esas piezas serán tan antiguas como las que ahora conservamos».

Para María Victoria Gil el traje regional hay que llevarle con «dignidad y completo», y manifiesta interés por potenciarlo, «tenemos recogidos prácticamente todos» un sacrificio tremendo que han logrado a fuerza de años.

El grupo de danzas «Tierras del Cid» es una de las agrupaciones más internacionales de Burgos, la única que ha actuado en Estados Unidos, «nos han vuelto a invitar pero no podemos volver porque es necesario mucho dinero». También han estado en Turquía, Francia, Italia y proximamente se desplazarán a Porturgal.

Corear danzas

La temporada de 1989 la ha iniciado con una novedad, la incorporación al grupo de danzas de un pequeño coro «es muy importante que se coree un grupo de danzas porque hay canciones que no se sabe lo que quieren decir si no se cantan».

Con ello han conseguido lo que siempre habían querido, según María Victoria Gil, «hacer folklore de pueblo». «No son grandes figuras pero cantan como nuestros abuelos, muy bien conjuntados», y se muestra contenta porque es un excelente complemento al grupo de danzas.

Para este año los proyectos se orientan a continuar con las actuaciones en las Peñas y los barrios de Burgos, e intervendrá en el proyecto municipal de Ciudades en el Camino de Santiago, actuando en Santiago de Compostela. «Estamos un poco restringidos porque no tenemos dinero».

María Victoria Gil pide a su grupo que continúe en la línea actual de los ensayos, «que sigan con esa camaradería y trabajano en la búsqueda, en los pueblos, de nuevo vestuario, canciones y danzas, pero con el mismo entusiasmo», porque es la mejor forma de potenciar a «Tierras del Cid», agrupación donde hay cantera para que el folklore siga hacia adelante, «gente que se puede encargar de dirigir a otros grupos».

Las ayudas económicas las califica de importantes pero es conciente del momento actual, «numerosos grupos y las ayudas no pueden llegar a todos como se quisiera, nos ayudan en lo que pueden», dice de las instituciones, aunque añade que, también, hay que «buscarse los medios». «Hay que pedir pero después de trabajar para que respondan», afirma.

M.C.D 2018

El nuevo director de Administración Territorial anuncia más ayuda a los pequeños municipios

Burgos (José Alberto Martín).—A sus 31 años, Juan Carlos Sebastián, ha iniciado una carrera meteórica tras su reciente nombramiento como director general de Administración Territorial de la Junta. Licenciado en Derecho, este joven burgalés, que siempre permaneció al margen de la actividad política, trabajó durante los últimos cinco años en el Ayuntamiento de la capital donde ingresó por oposición como Técnico de Administración Local.

—¿El hecho de ser nombrado director general se puede considerar como una ascensión meteórica?

—En principio es una aventura personal muy interesante y como tal me lo he planteado. El salto cualitativo y cuantitativo es muy importante para mí. Llevo seis años trabajando; estuve un año en el Ayuntamiento de Segovia y algo más de cinco años en el Ayuntamiento de Burgos. Básicamente el área de la dirección general se refiere a relaciones con municipios, pero también incluye otros apartados, para los que necesito un período de rodaje, pero evidentemente es un gran salto profesional y un reto.

—¿De qué modo influirá ahora en el plano personal este cambio a Valladolid?

—Bueno, a nivel personal no es un cambio muy fuerte porque yo hice la carrera en Valladolid, es decir, conozco la ciudad y demás. A nivel profesional, es el cambio de planteamiento de intereses. Mientras yo estaba en el Ayuntamiento de Burgos el objetivo era muy claro: la ciudad a nivel municipal. Sobre todo yo me movía básicamente en el área de ingresos. Al ir a Valladolid profesionalmente implica olvidarse del aspecto local y centrarse en toda la región, donde priman en un plano de igualdad los intereses de todas las provincias y todos los municipios.

—¿Siempre ha permanecido al margen de la actividad política?

—Sí. Yo no soy una persona política en absoluto. A mí se me ha invitado a incorporarme a un proyecto regional, por parte del consejero que es evidentemente una persona adscrita a un ámbito político, pero el planteamiento que a mí se me ha hecho es meramente profesional; digamos que me sumo al proyecto de mejorar en la medida de lo posible la región desde el área que se me ha encomendado.

—¿Entonces a qué piensa que se debe su fichaje? ¿Ha podido influir el hecho de que el vicepresidente del gobierno autónomo, Juan Carlos Aparicio, también pertenezca a esta tierra?

—La sucesión de los cargos ha sido rápida. En principio, mi antecesor planteó la renuncia, y bueno, Juan Carlos Aparicio la aceptó; se planteó la búsqueda de una persona que se hubiese movido profesionalmente en el ámbito de la Administración Local, por encima de todo; se acordó de mí, me planteó la posibilidad de incorporarme a nivel de dirección general y, bueno, en principio acepté porque pensé que algo se podía hacer a ese respecto.

—A partir de esta incorporación, ¿cuáles son los principales problemas que plantea la Administración Territorial?

—La dirección general se divide en tres grandes áreas o servicios; uno que es el de coordinación de administración local, otro que se refiere a demarcaciones territoriales y un tercer aspecto muy importante que es el de Protección Civil y coordinación de Policías Locales, básicamente. Entonces quizá ahora la situación es un tanto, no conflictiva, pero sí difícil por cuanto los presupuestos se han retrasado respecto a años anteriores. Entonces el primer problema urgente que tenemos es, una vez estudiados los presupuestos, comenzar a establecer los criterios de reparto de los fondos asignados a la dirección general, que este año superan los seis mil millones de pesetas; de tal manera que la propia Ley de Presupuestos marca un criterio en algunos aspectos para el reparto de esos fondos, pero hay otros aspectos que van a ser debatidos y comentados con el Consejo de Provincias, también va a ser oída la Federación Regional de Municipios y Provincias, y todo esto lo tenemos que hacer en un plazo relativamente breve.

Juan Carlos Sebastián, director general de Administración Territorial de la Junta

—Y en cuanto a los temas candentes que ya se han presentado como la comarcalización del Bierzo...

—Juan Carlos Aparicio comentó en una comparecencia que en el tema de la comarcalización hay que actuar con mucha prudencia; que, en concreto, en el caso de la Comarca del Bierzo no se habla de un experimento, sino de una experiencia. Entonces no se niega, radicalmente la posibilidad de acudir a un Plan General de Comarcalización, pero sí se espera ver un poco los frutos que pueda dar la experiencia del Bierzo y en función de ello actuar.

—¿Es usted partidario de la comarcalización?

—En principio, el criterio que viene marcado por la Presidencia es fomentar las mancomunidades, de momento el criterio está claro a ese nivel. Sobre el tema de comarcalización, vendría en un segundo plano. En principio se están dedicando partidas presupuestarias al fomento de las mancomunidades para poder facilitar medios, básicamente, en cuanto a recogida y tratamiento de basuras, traídas de agua, y otras finalidades colectivas.

—¿Cómo puede quedar definida la nueva articulación regional?

—En principio la idea es desarrollar todas las competencias que tiene atribuídas la Junta; nosotros pretendemos dar importancia, sobre todo, a los pequeños municipios que han estado muy desasistidos de fondos, que tienen muchos problemas de índole práctica; de hecho también existe dentro de los Presupuestos, un apartado dedicado al Fondo de Compensación Regional con la finalidad de ayudar especialmente a comarcas deprimidas. Pero todavía no se ha comenzado a trabajar ni en grupos de trabajo ni a nivel de comisiones.

Estos son los regalos de nuestro tercer juego

del ¡¡2.º JUEGA Y GANA!!

GRAN CONCURSO DE **Diario de Burgos**

PARA SUS LECTORES

En colaboración con importantes firmas comerciales

Serán sorteados entre todos los cupones que nos envíen. Cuantos más sean, el número de oportunidades será mayor.

El cupón puede recortarlo de la página donde se presenta cada día «Juega y Gana». No olvide poner en la Clave de la Fortuna el número de su tarjeta.

Pueden enviar cuantos cupones quieran en un mismo sobre.

NOTA: Es condición imprescindible conservar las tarjetas de este Gran Juego hasta el final del mismo para poder tener opción al sorteo de todos sus regalos tanto en los parciales como en el gran reparto final de premios.

MUEBLES MORAL CAYUELA, S. A.
Un carro de té

HIPERLAMP
Lámparas - Regalos
San Pablo, 14 ☎ 26 53 62 BURGOS
Un reloj de sobremesa de porcelana

VIAJES SOLNIEVE
Avda. General Yagüe, 11. ☎ 23 20 13
Un fin de semana para dos personas a Andorra

VIDEO - T. V.
brezmes
Madrid, 6. Telf. 261618
Un cassette estéreo Walkman

ELECTRODOMESTICOS
auto-bazar ANAMAR
Un robot picadora

Talleres LeiSa
La Electricidad Industrial, s.a.
C/ MADRID N.º 8 - ☎ 20 18 40
Un maletín de bricolage

Belda
Todo en piel
CTRA. QUINTANADUEÑAS S/N
ALMIRANTE BONIFAZ 8 TLFS 26 05 30 20 56 93
Un chaleco

BODEGAS
Perlovin
BURGOS
Seis cajas Perlovín 2.º año

MUEBLES evelio
Avda. General Yagüe, 32
Telf.: 27 26 25
Una alfombra

Hostal Restaurante
LA VARGA
Telf. 201610
Una cena para cuatro personas

SEUR
Servicio Urgente de Transportes.
Un paquete sorpresa

sobrinos
FERRETERIA
AVDA. DEL CID, 25-27
Una cubertería de 114 piezas

FONTECHA S.L.
CERAMICAS
Carretera Poza Telf. 232902
Unas cortinas para el cuarto de baño

LIEBANA INDUSTRIALES
MAQUINARIA, HERRAMIENTA Y UTILLAJE
Pentasa 3 Nave 137
Un compresor linterna

Mesón-Restaurante
LAS QUEMADAS
Ctra. Fuentes Blancas, km. 6. Burgos.
Una cena para cuatro personas

ALIMENTACION
MIGUEL DE ROZAS
Pl. San Bruno Gral. Vigón, 31
Avda. C. La Vega Guardia Civil, 4
Un jamón

RECAMBIOS Y SUMINISTROS AGRICOLAS E INDUSTRIALES
URQUIZA
Un maletín de bricolage
casals

Marina-Car
Productos para carrocerías del automóvil
Pentasa 3 Nave 34 ☎ 21 63 08
Un juego de faros antiniebla Valeo

TAPICERIA-DECORACION
CRISTINA SAMPELAYO
Una falda camilla a juego con pañoleta

ELECTRODOMESTICOS
VICENTE YOIS
Una máquina de afeitar a pilas

MOTUL MOTOR OIL
Distribuidor exclusivo
Auto-Repuestos JOSE
15.000 Ptas. en accesorios paara su automóvil

merlin
FOTOGRAFIA
Una cámara Autofocus con flash

JVC TV - HI FI - VIDEO
MORENO CASTILLO
Vitoria, 200. ☎ 22 99 30
Un radio-cassette

ZETA
ELECTRONICA
Un auto-radio Car Hi-Fi
AUDIOLINE

Battaner
Mayorda, 11 Telf. 208518
Un secador Braun

TALLERES PEDRO
su concesionario PEUGEOT TALBOT
Telf. 221360 - 217090
Un mini radio TV Belson

TV. GAMONAL
VENTA Y REPARACIONES
Las Torres, 1 Telf. 229842
Un transistor PHILIPS

BOLSOS · ZAPATOS
Hermanas Renuncio
Un bolso de señora y un par de zapatos de caballero

SERVI-CARS
LAVADO AUTOMATICO DE COCHES
BURGOS
Un servicio completo para su automóvil

REGALOS
charo
SAN LESMES, 18
Un juego de vasos italiano

M.C.D. 2018

Estudio en Pradoluengo del problema de sus comunicaciones

Pradoluengo (Hoyuelos).— Hoy, día 20, reunión del C.D.S. en Pradoluengo con asistencia del senador señor Valverde, Julián Altable, procurador en las Cortes de Castilla y León y de Victorino Alegre, diputado provincial.

El pasado día 16, jueves, y como preparación a la de hoy, el C.D.S. local se reunió en el salón de actos de la Casa Consistorial para analizar únicamente cuestiones de ámbito municipal local.

En relación a los objetivos marcados por el grupo en las anteriores elecciones municipales, se hizo un estudio detallado de logros hasta el día de la fecha; se pasó análisis de la actual situación pormenorizando la labor realizada en el municipio durante el año y medio que viene funcionando esta Corporación, lo que supuso una fuerte crítica al equipo de gobierno y se hicieron una serie de sugerencias y propuestas que hoy serán planteadas a los representantes provinciales centristas. En cuanto a objetivos próximos, entre otros, conviene destacar:

Carretera de Pradoluengo-Belorado y Pradoluengo-Burgos, principalmente hasta el alto de Alarcia. Se hizo mención a los dos últimos accidentes ocurridos en la de Belorado. Parece ser que estas dos carreteras, por fin este año, pueden ser realidad, una vez que aprobados los presupuestos de la Junta de Castilla y León existe por parte de la Excelentísima Diputación Provincial y con cargo a los planes provinciales el compromiso de acometerlas. Dada la industrialización de esta villa, no hace falta recordar que el futuro de nuestra industria depende de algo tan primordial, prioritario y urgente como es la carretera, algo que está impidiendo el desarrollo no sólo industrial de Pradoluengo, sino también turístico y cultural, estamos prácticamente incomunicados, si a la situación geográfica, por su aislamiento, en clara desventaja de otros muchos pueblos añadimos unas pésimas carreteras, el futuro no se puede presentar más sombrío; la única forma (además del próximo polígono industrial) de que sus industrias encuentren un relanzamiento y una salida natural, de que estos montes y valles, verdadera salud y belleza, sean reclamo de un turismo que puede ser floreciente, exigen una solución inmediata de la carretera.

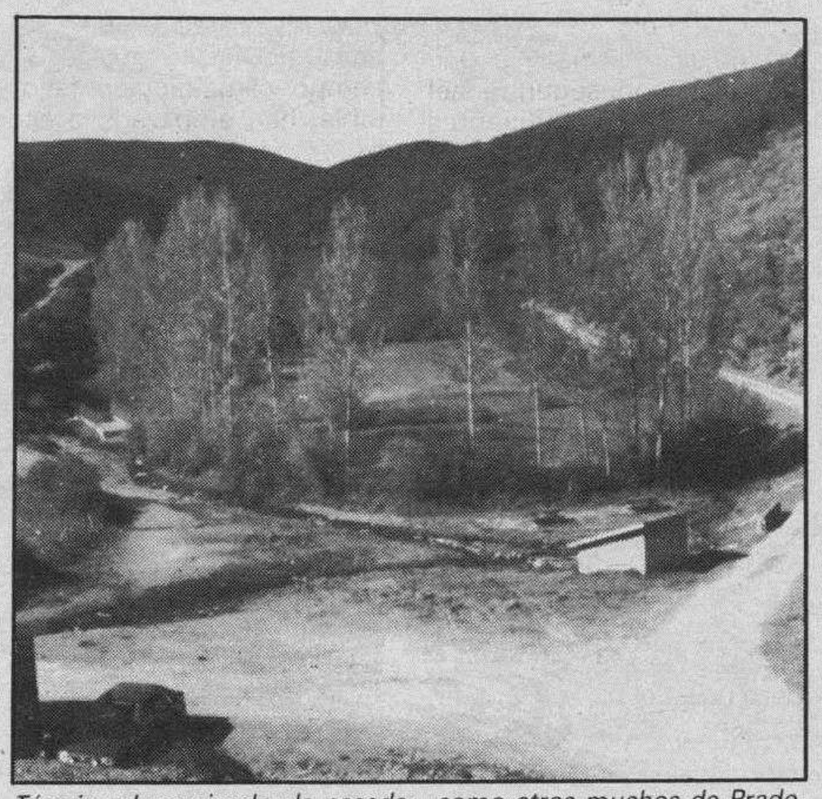

Término denominado «la pasada», como otros muchos de Pradoluengo, donde a raudales se puede disfrutar de su belleza y salud

Nos aseguran que esta vez se hará, que es cuestión tan sólo de dos expropiaciones, ahora va por buen camino dicen (muchos años venimos oyendo lo mismo) y Pradoluengo lo que necesita urgentemente no es buen camino (porque nunca por mal camino se llegó a buen pueblo) sino una buena carretera.

Se habló de buscar un lugar adecuado para la instalación de un camping, dado el escaso costo; de la escuela-taller y de un gran proyecto, renovar toda la red y canalización de agua así como la canalización de desagües por distinto conducto del río para su saneamiento.

Esta obra, a pesar de que no sea de lucimiento, no es algo que se pueda apreciar tanto como por ejemplo el arreglo de calles, resulta de una mayor importancia dado el posible foco de infección existente, por lo que necesariamente habrá que afrontar.

La actualidad de los Barrios de Bureba

Los Barrios de Bureba (José A. Larreategui).— El nuevo año, parece que no ha traído buenas perspectivas a nuestro pueblo. La falta de alegría y el optimismo. Las recientes muertes de varias personas, la incertidumbre y el temor de los agricultores, la falta de horizontes claros y prometedores de los jóvenes, que podían tomar las riendas del mundo agrícola, dan un aire de tristeza a un pueblo, que hasta hace pocos años aparecía con un horizonte alagüeño y esperanzador.

¿Serán estas razones pasajeras de este ambiente que se nota como losa pesada, o presagios, que todos preveemos, pero que nos resistimos a admitir? Sea lo que sea hay un algo, que flota en el ambiente y que poco a poco va calando en la realidad vital de la gente.

Pero la vida sigue y hay que plantar cara a las dificultades e intentar alargar la vida y la ilusión de los que aún siguen en la lucha diaria del campo y de sus incomprensiones.

¿Buscamos soluciones?

Ciertamente que nuestros campos y pueblos rurales van a menos y no podemos luchar contra una realidad, que no depende únicamente del hombre, sino de las estructuras y de la realidad del mundo del campo. Muchos pueblos irán desapareciendo, es ley de vida, pero ¿nos preparamos para esa realidad?

No estaría mal que los alcaldes de los diversos pueblos burebanos, tomaran la iniciativa y estudiaran la posibilidad de soluciones para remediar lo que sea posible. ¿No sería posible una mancomunidad de pueblos con dos o tres zonas de referencia para unos servicios comunes o lugares donde ubicar alguna pequeña industria de productos de la zona? ¿No se podría promocionar un turismo rural de los que dejaron el pueblo, o de personas de ciudades cercanas, que podrían buscar una segunda vivienda en el campo? La Bureba es una zona variada y con atracciones que se pueden mejorar y promocionar: la caza, la pesca (pena de la pérdida del abundante cangrejo de otros tiempos), caracoles, setas y otros alicientes, que hoy están en baja. Hay lugares estupendos para el paseo y la expansión tranquila con admiración de paisajes en las cuatro estaciones del año. Hay arte y hasta lugares para los amantes de la arqueología y de restos prehistóricos.

Ciertamente que siempre nos ha faltado iniciativa, imaginación y ganas para salir de la monotonía y experimentar nuevos campos y nuevas empresas. No hemos sido emprendedores, nos hemos conformado con lo que hemos recibido de nuestros antepasados y no nos hemos lanzado a nuevas experiencias y aventuras, y aquí está el gran mal que ahora en parte padecemos. Hemos ido a buscar a otros sitios, algo que quizá con un poco más de imaginación, de ayuda y de asesoramiento, habíamos podido hacer en nuestra zona. Nunca ha habido un trabajo en conjunto, fracasaron las cooperativas, las agrupaciones, etc., no facilitamos algunas nuevas experiencias o no ayudamos a mantenerlas. Pensemos en nuestro pueblo: el secadero de alfalfa, el secadero de algas marinas, la fabricación de abono para plantas. En otras zonas, la caída de la resina, alguna fábrica de madera, la fruta, algunos gallineros y así otras cosas.

Sería importante, que aunque sólo fuera para una toma de contacto, se reunieran por primera vez, los alcaldes de todos estos pueblos y pedanías, para conocerse y ver si hay alguna posibilidad de algo. La simple reunión y cambio de impresiones, ya sería importante e indicaría que hay inquietud y preocupación. ¿Habrá alguno que se atreva a esta convocatoria? Sería de alabar.

SIMA 89

Por nuestros pueblos vemos los carteles de la Caja Rural, en que invita a inscribirse en el viaje organizado por la Entidad a la Feria de SIMA 89, que se celebrará en París del 5 al 9 de Marzo. Se trata de una Semana Internacional de Maquinaria Agrícola. Este viaje en parte está subvencionado por la Caja Rural, incluyendo bolsa, viajes, visitas técnicas y hoteles.

La ocasión es estupenda y los alicientes de lo que se pueda admirar en la Feria, queda aumentado por la belleza y la grandeza de una ciudad como París. Para información se puede acudir a las diversas oficinas de la Rural.

Información sobre el campo

La Caja del Círculo y Municipal, nos envían los boletinos de Agro-Cajas y el Boletín de Información Agraria correspondientes al mes de Enero. En el primero podemos enterarnos de las claves del mes de Enero. De la declaración de España como zona exenta de peste porcina. Un balance de España en el tercer año en la C.E. Así como las ayudas del FEOGA al sector agrario español. Se añade la propuesta de precios agrícolas para el 89-90, exportaciones e importaciones de cereales y el comercio exterior de ganado y carnes.

En los segundos podemos encontrar informes sobre ayudas a explotaciones agrarias. Informes de precios de cereales y ganado, así como nuevas industrias en el Norte de Burgos y enfermedad vírica hemorrágica del conejo.

Ante estas vacaciones prolongadas de nuestros labradores, bien les pueden servir de entretenimiento la lectura de estos boletines.

Cambio de las bocas de incendios

Se va a iniciar la reparación y cambio de las roscas de las tomas de incendios y riegos de calles. Muchas están inservibles, otras funcionan a medias. Bien viene esta reparación y arreglo, no sea que cuando hagan falta, y en estos tiempos son fáciles los incendios en nuestros pueblos, no se puedan utilizar y todo sean lamentaciones y quejas. Las cosas cuando se hacen a tiempo, benefician a todos.

Cultivo rentable de pepinillos para la industria de encurtidos

Villarcayo (María Jesús Gutiérrez González).— Pablo García de la Rioja, ofreció una charla sobre «El cultivo rentable de pepinillos para la industria de encurtidos» (conservación en vinagre), en el salón de actos de la C.A. Muncipal de Villarcayo, el pasado sábado, 2 de Febrero, a las 7,30 de la tarde.

El motivo fue informar a los agricultores del Norte de la provincia de Burgos, sobre la posibilidad de introducir el cultivo del pepinillo en la zona, al igual que se producen en La Rioja, Zamora y Extremadura.

Ofreció una compra asegurada de la cosecha y un precio garantizado de la misma, a través de un contrato con el agricultor, en el que éste sólo se comprometería a experimentarlo y a avisar (a P. García) en el caso que quisiera abandonarlo por alguna causa mayor.

A continuación dio una serie de normas o consejos para el cultivo del pepinillo:

—Abonado: es aconsejable echar estiércol, por lo menos en la zona donde vayan a ir las plantas, uno o dos meses antes de la siembra, además los abonos minerales propios de las hortalizas. Durante la recolección echar nitrato después del riego cada 15 días.

—Forma de preparar el terreno: poner mesas de aproximadamente 4 metros de anchura, de tal forma que, cuando se riege, quede el agua embalsamada. Separación de 60 centímetros entre las plantas.

—Tiempo de siembra: cuando no haya riesgo de heladas.

—Tratamiento: preventivo contra el pulgón antes de la recolección y contra enfermedades de las hojas cuando sea necesario, para esto último da muy buenos resultados Antracol-Triple.

—Recolección: aproximadamente del 20 de Julio hasta cuando hiela, cada dos días si hace calor, si hace frío un día más.

—Extensión aconsejable: mil metros cuadrados por cada persona que se vaya a dedicar a este cultivo.

—Manera de recolección: hay que ir formando las plantas sobre la zona de terreno que se riega, lo más extendidas posible pero bien separadas unas de otras. Al estar los pepinillos en la parte baja, hay que dar la vuelta con cuidado, recoger los pepinillos —que se verán con facilidad— y volver a dejar la planta en su posición normal».

Para cualquier ampliación de información se pueden poner en contacto con Luis Pérez, teléfono 100578, delegado de la comarca.

Lonja agropecuaria de Lerma

Fecha de celebración: 15-2-1989

COTIZACIONES AL CIERRE

CEREALES

Trigo (Tipo III)	25,25	Pts./Kg.
Cebada 2 carreras	23,75	íd.
Cebada 6 carreras	23,65	íd.

PORCINO CEBADO

Selecto	165	Pts./Kg. vivo
Normal	160	íd.
Graso	155	íd.
Cerdas desvieje	103-113	íd.

LECHONES

I echón tipo Lerma	6.000	Pts. unidad

GANADO VACUNO

Terneras carne blanca	770	Pts./Kg. canal
Terneras carne rosada	575	íd.
Añojos extra	545	íd.
Añojos primera	520	íd.
Añojos corriente	480	íd.
Vacas extra	400	íd.
Vacas primera	355	íd.
Vacas segunda	290	íd.
Vacas industria	235	íd.

COMENTARIO

—En cereales, ligera animación.
—En porcino cebado, precios sostenidos.
—En lechones, recuperación ante la escasa oferta.
—En vacuno, mercado sostenido.

M.C.D 2018

La soja y las plantas contra los nematodos, objetivo de los campos de ensayo

Aranda de Duero (Aurora Lázaro). -- Varios años lleva ya el Plan de Experimentación Agraria aportando a la ribera, a través de las distintas prácticas en los campos de ensayo, mayores conocimientos de las variedades y cultivos a utilizar en la zona con el objeto de que los agricultores los estudien y apliquen en sus plantaciones. Las últimas novedades en estos campos parecen ir dirigidas a la búsqueda de plantas alternativas a la remolacha, como la soja, y la lucha efectiva contra uno de sus peores parásitos: los nematodos.

Dentro del programa general del Plan de Experimentación Agraria, Aranda y su comarca solicitó aquellos ensayos que consideraba les concernían más en relación con las características de la zona. Así, por ejemplo, en Aranda de Duero se hacen ensayos con cereales, remolacha, soja, girasol y plantas oleaginosas. Todos los años preparan los campos de ensayo con el objeto de hacer un seguimiento para llegar a conocer aquellas variedades que sean más aconsejables para el suelo y clima de la comarca en cuanto a producción y calidad. Para ello, se instalan en microparcelas de 15 mestros de largo por 1,60 de ancho distintas variedades que son repetidas cuatro veces para que caigan en distintos tipos de tierra y corregir el mayor número de desviaciones posibles. A esto se le denomina «sistema de bloques al azar».

La cosecha se realiza por supuesto con una máquina especial que recoge cada variedad sembrada en cada parcela en un saco. Luego se pesa la producción de cada microparcela en una báscula especial, se suman los pesos de las 4 repeticiones en distintas tierras y los refieren a kilogramos por hectárea con lo cual ya obtienen lo que da cada hectárea de una variedad determinada. Para averiguar la calidad, en el caso de los trigos su cualidad harino-panadera, y en las cebadas la cervecera, se cogen muestras que se envían a analizar a los laboratorios. Todos los resultados obtenidos por los servicios de Extensión Agraria de la Comarca son más tarde centralizados en Burgos, donde se elaborará una hoja informativa de Campos de Ensayo que es distribuida gratuitamente entre los agricultores. Rafael López Puebla, encargado de la Oficina de Aranda, opina que, vistos los años que se lleva investigando en algumas de las variedades, ya están en condiciones de dar a los agricultores una serie de recomendaciones en base, tanto a los resultados de un año, como a su comparación con los obtenidos en todas las temporadas anteriores.

En cereales se ensaya principalmente con trigos y cebadas de ciclos cortos y largos. Las variedades que se van quedando viejas con los años y de las que se tienen ya los datos suficientes suelen ser renovadas por otras nuevas. Ahora también tienen un ensayo en densidades de siembras distintas, es decir, coger una variedad y sembrarla de siete maneras para saber cuál es la que más rendimiento produce. Las tablas que ofrecen todos estos datos a los agricultores en las distintas hojas informativas que se editan, son, según Rafael López Puebla, suficientes para que el agricultor pueda hacer una elección si las guarda y estudia.

Investigando con la soja

La soja es un cultivo viejo pero que tienen unas exigencias climatológicas importantes. Las investigaciones comenzaron hace más de 20 años porque se necesita una planta alternativa a la remolacha en el regadío por los cupos y restricciones que existen y además porque se importan cantidades ingentes desde otros países, pero hasta el año pasado no pudieron conocer las variedades que convenían a la zona, porque la mayoría no aguantaba las condiciones climatológicas. Como existe un limitadísimo espacio de tiempo climatológico favorable, han empezado a ensayar con los ciclos más convenientes, conociéndose actualmente que son el 0, el 1 y el 2 como máximo. Este ensayo reúne al parecer elementos positivos suficientes como para seguir ensayando con la ventaja de que ya se conocen los ciclos adecuados y se puede empezar con las variedades. Todavía no existen elementos de juicio suficientes para hacer recomendaciones, pero sí se cree que puede ser un cultivo interesante.

El mismo planteamiento se sigue, por ejemplo, con el girasol oleaginoso, que se puede plantar alternativamente en secano o regadío: en secano para distanciar la siembra del cereal en lugar de barbechar, y en regadío como alternativa a la remolacha. El girasol beneficia mucho al cereal porque sus raíces profundizan mucho en la tierra, es muy barato y resiste bien la falta de humedad.

Otro programa de experimentación existente en la comarca es el de las plantas leguminosas con destino a fabricación de piensos compuestos para el ganado, con el cual se quiere cumplir el mismo objetivo que con el girasol: ofrecer una opción diferente de combinaciones en secano. El año pasado se intaló en Milagros cuatro variedades de yeros, otras cuatro de veza, 13 de titarios y 13 de guisantes, de manera que un sólo campo de ensayo permite obtener diversas conclusiones. El ensayo es complejo porque las plantas maduran en épocas muy distintas, pero merece la pena porque pueden ser un substituto perfecto al abono mineral artificial, ya que dan mucho nitrógeno a la tierra, con el consiguiente ahorro que supone para el agricultor. En la comarca de Aranda existen ya dos cooperativas que trabajan con estas plantas nuevas, y han adquirido incluso un secadero para no tener que llevarlas a secar fuera, esperando que este ejemplo sea cada vez más imitado.

Se quiere también comenzar a investigar en esta campaña con el maíz como una alternativa más a la remolacha, y para disminuir también las importaciones que España se ve obligada a hacer, estando pendientes de que la Consejería de Agricultura de la Junta, organismo coordinador de estos programas, les instale un campo de ensayo.

Las plantas nematicidas: una investigación interesante

En el campo de la remolacha, además de los ensayos de variedades, existe un proyecto verdaderamente interesante por su importancia: la efectividad de ciertas plantas oleaginosas contra un temido parásito de la remolacha: el nematodo. En la comarca existe ya un campo de ensayo cuyo fin es determinar la conveniencia o rentabilidad de sembrar plantas nematicidas para combatir el nematodo. Existe ya una parcela de experimentación, que el año pasado estaba de cereal, y tienen previsto sembrar en el próximo mes de marzo remolacha en diversas parcelas de tal manera que puedan descubrir si disminuyen con este sistema los nematodos. El ensayo tiene una duración prevista de cuatro años pero se cree que se pueden obtener conclusiones efectivas, ya que la siembra de estas plantas oleaginosas no produce costes, sirven para la producción y no requieren tratamiento, presentándose como la solución más viable para combatir un parásito que necesita para morir, o varios años de barbecho, o productos químicos hoy por hoy de dudosa efectividad.

Agenda :

Farmacia de guardia: M.ª Angeles González Zúñiga. Obispo Acosta, 4. Santa Catalina.

FECOPOR propone en una Asamblea General la contratación de un director-gerente

Aranda de Duero (A. L.).-- El sábado la Federación Comarcal de Asociaciones del sector Porcino, FECOPOR, celebró una Asamblea General en la cual se aprobaron los Estatutos de la Federación, se informó de las gestiones y actividades realizadas por el Comité de Dirección, y se propuso la contratación de un Director que gestione las actividades de la Federación.

En la Asamblea estuvieron también presentes dos representantes de la Administración que acudieron para informar de las ayudas que ésta contemplaba en los presupuestos generales de la Junta de Castilla y León para Federaciones de todo tipo y también de la próxima reestructuración del sector veterinario de la Junta, lo cual fue motivo de gran interés no sólo para los asistentes a la Asamblea General, sino también para todo el sector porcino de la comarca.

Las 11 Asociaciones de Defensa Sanitaria y las cuatro Granjas de Sanidad integrantes de la Federación dieron su conformidad a las gestiones llevadas a cabo por el Comité de Dirección y han visto con agrado las medidas de apoyo que la Administración pone al alcance para la reestructuración del sector porcino. En cuanto a la contratación del Director-Gerente, se estuvo de acuerdo, y a partir de ahora tendrán que dibujar el perfil del puesto a cubrir, sacarlo a oferta pública para que acudan aquellas personas que deseen desarrollar esta actividad, y seleccionar al que se considere mejor. Su competencia va a ser gestionar la Federación en toda su extensión, ocupándose tanto de la sanidad como de la genética y la comercialización, los tres pilares básicos a los que la Federación tiene que hacer frente.

Por otra parte, dentro de 15 días se celebrará el aniversario de la Lonja Agropecuaria de Aranda, para lo cual ya se están realizando los preparativos, que consistirán casi con seguridad en una conferencia de alguna personalidad relevante y experta en el tema. Estas celebraciones tienen por objeto la promoción de la Lonja.

Encuentro sobre drogodependencias para médicos y personal sanitario

Hoy, lunes, tendrá lugar otro de los encuentros sobre drogodependencias destinados a diversos colectivos de la sociedad arandina. El de hoy va destinado a los médicos y personal sanitario, que ya se había fechado para el pasado 6 de febrero pero tuvo que ser suspendido. El profesional que impartirá el encuentro será el Director del Plan Estatal de Toxicomanías de Cruz Roja Española, José Ramón Bronet Sinovas, que hablará sobre el papel del profesional sanitario en un Plan Municipal de Drogodependencias. El encuentro comenzará a las cuatro de la tarde y terminará alrededor de las 10 de la noche.

Comisión de Gobierno

Hoy, lunes, el Ayuntamiento celebrará una Comisión ordinaria de Gobierno a las 20,00 horas, en la cual se leerán varios escritos oficiales, asuntos de personal, asuntos de la Comisión de Obras y Urbanismo el intercambio cultural con Salón de Provence y asuntos de intervención.

IV Semana Cultural de la Casa de Andalucía

La Casa de Andalucía de Aranda ha organizado la ya IV edición de su Semana Cultural, que dará comienzo hoy, lunes y terminará el 5 de marzo. Los actos y actividades previstas son las siguientes: del 20 al 24 de febrero exposición sobre el tema «Piedras talladas» a cargo de Antonio Ródenas García, en la Casa de Andalucía de 19 a 21 horas. El 27 y 28 de febrero habrá sendas charlas sobre el tema «Leyendas sevillanas y Expo-92» que impartirá Emilio Villavieja, también en la propia Casa de Andalucía a partir de las 20 horas. Sobre «Cueros y Repujados» versarán las exposiciones que de 19 a 21 horas tendrán lugar del 27 de febrero al 3 de marzo.

El 1 de marzo se celebrará una mesa redonda a cargo de Aurora Martos sobre Gastronomía a las 20 horas. El día 2 Miguel Reyes disertará sobre «Andalucía bajo la dominación árabe», también a las 20 horas, y el 3, Joaquín Piña sobre Orfebrería y Fundición. El 4 de marzo habrá un recital a cargo de un grupo flamenco patrocinado por el Ayuntamiento de Córdoba en el Salón de la Caja de Ahorros del Círculo, a las 20 horas, y el 5 de marzo, domingo, se clausurará la Semana Cultural celebrándose al mismo tiempo el Día de Andalucía, con un vino, a las 13 horas, en la sede de la Casa de Andalucía. Por la tarde, a las 20 horas, en el Salón de la Caja de Ahorros del Círculo se presentarán los entremeses «Ganas de reír» y «Chiquita y bonita», de los hermanos Alvarez Quintero, y «Los escurriones», de Mª Carmen Montero. Seguidamente, actuará el Grupo de Sevillanas y el Grupo de Cuerda de la Casa de Andalucía.

PH INFORMATICA

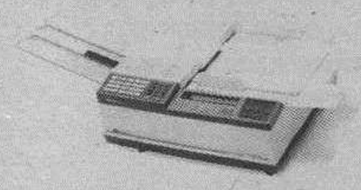

SANYO FAX
TECNOLOGIA DE FUTURO
DISTRIBUIDOR PARA BURGOS
PH INFORMATICA
C/. Concepción, 4-1.º
Tfno. 26 17 67
09004 BURGOS
En Aranda:
CENTRO COMERCIAL TAMACA
Avda. Castilla, s/n.
Tfno. 50 16 66

DISCOTECA-SALA DE FIESTAS
LIDER EN EL SECTOR, RADICADA EN BURGOS
NECESITA
ENCARGADO GENERAL
y RELACIONES PUBLICAS
SE PRECISA:
* Persona con experiencia o profesional en el ramo de hostelería.
SE OFRECE:
* Incorporación inmediata en la Empresa.
* Seguridad Social, etc.
* Importante remuneración, a negociar según valía y gestión.
Escribir, con datos personales e historial profesional, a: ALAS BATES, Avda. del Cid, 14. 09005 Burgos. Referencia: 152.

MUÑECAS
MARIN
CHICLANA (CADIZ)
MARIN
NECESITA
AGENTE COMERCIAL
PARA BURGOS Y PROVINCIA
Interesados, introducidos en el sector del **regalo y souvenir, contactar** con el señor González. Teléfono (956) 40 00 51 ó 67, o escribiendo al Apartado 10 de 11130 Chiclana (Cádiz).

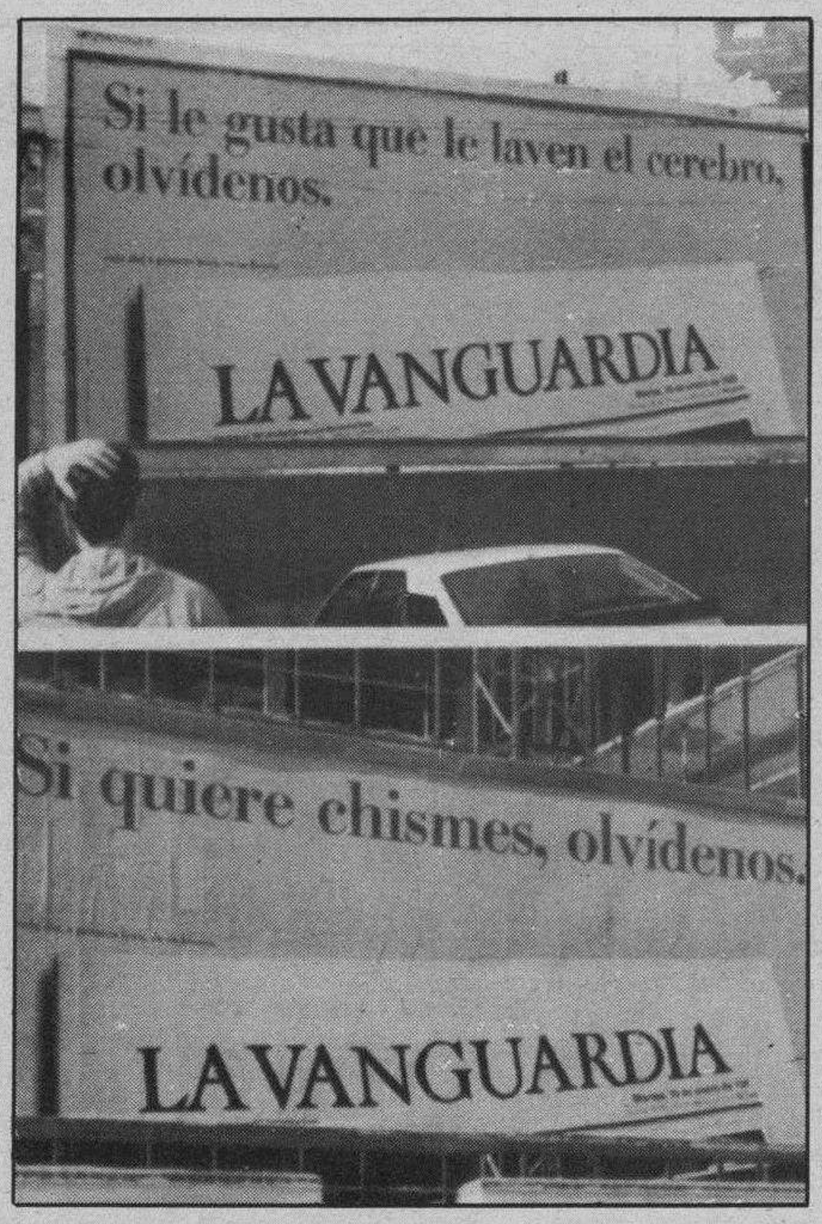

Las calles de Madrid se han visto favorablemente sorprendidas ante el fabuloso ingenio de la campaña publicitaria del primer diario de Cataluña —con sede en Barcelona— «La Vanguardia», que con dos simples y certeros lemas combate y condena el creciente aspecto sensacionalista de una parte de la actual prensa. Frente a este «amarillismo», el periódico «La Vanguardia» proclama su forma de entender el periodismo. Efe.

Anguita propugna una unidad sindical orgánica

Marbella (Málaga) (Efe).—Julio Anguita, secretario general del PCE, dijo ayer en una rueda de prensa que su deseo es que haya «una unidad sindical orgánica que reforzaría la unidad de acción sindical».

Anguita, que clausuró ayer en Marbella (Málaga) el coloquio internacional sobre «El papel de la izquierda transformadora en las sociedades avanzadas, en el cambio de siglo», afirmó que si continúa la unidad sindical que se produce hoy en España, «ésta permitiría vislumbrar el comienzo de una unidad sindical orgánica».

Destacó la importancia de la celebración conjunta del Primero de Mayo y consideró que el 14-D «es como esos materiales que no paran de emitir radiactividad sindical, aunque el Gobierno se empeña en pararlo». «El golpe del 14 de diciembre ha sido muy duro para el Gobierno y el PSOE ha suspendido su Congreso para aprobar el «Programa 2.000»; esto prueba que no se puede ir impunemente contra el marxismo», concretó Anguita.

Respecto a los debates de este coloquio que se ha celebrado desde el jueves en Marbella, organizado por la Fundación de Investigaciones Marxistas, opinó que se ha demostrado que las ideas de la izquierda están vivísimas y que los problemas con los que se enfrentan los comunistas en España son los mismos que en otras partes del mundo, como en los países del Este de Europa, China o Japón.

Aguita dijo que los clásicos tenían razón en sus líneas fundamentales, en que hay que revitalizar el pensamiento comunista y llegar a ideas comunes entre la izquierda internacional. Preguntado sobre si con estas Jornadas se trata de elaborar el «Programa 2.000» del PCE, contestó que en ese programa del PSOE se parte de la aceptación de la realidad y que ellos —los comunistas— parten de la negación de lo existente.

El presidente de la Fundación de Investigaciones Marxistas, José Sandoval, definió el coloquio como una reunión de teóricos, no de políticos, que han intercambiado ideas sobre una izquierda transformadora en el final de este siglo.

Según el presidente de la fundación, se ha reflexionado sobre la estrategia, los programas y las alianzas de la izquierda en unas décadas de cambio y de tránsito de la historia de la civilización.

A los debates asistieron más de un centenar de miembros de instituciones, partidos políticos y publicaciones de diferentes países, que presentaron 60 ponencias que se espera sean recopiladas próximamente en un libro editado por la Fundación de Investigaciones Marxistas.

Casa europea

La «perestroika», la igualdad, las relaciones entre los partidos comunistas de los países del Este y la Izquierda de la Europa Occdidental, el desarme y la influencia de las nuevas tecnologías en la sociedad fueron los temas que centraron las discusiones durante estos tres días.

Yuli Krasin, miembro del Instituo de Ciencias Sociales de Moscú, señaló en su ponencia que con la entrada en vigor del Acta Unica Europea en 1992 se puede abrir la brecha entre las dos Europas, si bien tiene la esperanza de que en esa fecha ocurra lo contrario, «que se impulse la construcción de la casa común europea».

Por su parte, Jerzy Pawlowicz, director del Instituto de Historia del Movimiento Obrero, de Varsovia, aseguró que en Polonia en estos momentos se está saliendo de la crisis, y que «se ha aprendido de los errores que se habían cometido, tanto en la práctica como en la teoría». Para el representante polaco, las reformas que se están realizando en su país tienen como objetivo incluir a Polonia en el camino por el que discurren las fuerzas de la izquierda de los países de Occidente.

Manuel Ballestero, profesor de Filosofía de la Sorbona, dijo, en un resumen de los debates, que se ha puesto de manifiesto que el pensamiento de Marx sigue vigente y que es necesario profundizar en él para encontrar solución a los problemas de las sociedades actuales.

Redondo envía una carta a Cuevas para que CEOE no negocie sólo salarios

Madrid (Efe).—El secretario general de UGT, Nicolás Redondo, en una carta dirigida al presidente de la CEOE, José María Cuevas, afirma que la pretensión de los empresarios de negociar únicamente salarios constituye «un grave atentado al derecho de negociación y al valor social de los convenios».

El dirigente ugetista replica con esta misiva a la propuesta de José María Cuevas de reducir la negociación colectiva de este año a los aspectos meramente salariales y tratar otras cuestiones, como derechos sindicales, jornada y formación profesional, en las negociaciones de un Acuerdo Interconfederal entre CEOE y sindicatos, iniciativa que ha sido rechazada por UGT y CC.OO.

Tras considerar que la iniciativa empresarial supone una «mera revisión salarial», Redondo señala que «quienes creemos en la virtualidad de los acuerdos interconfederales no podemos hacerlos nacer de la asfixia de los convenios o fundamentarlos en la negativa unilateral a negociar en los ámbitos ordinarios de la negociación colectiva».

Redondo, al tiempo que subraya que la articulación de la negociación colectiva requiere del respeto a su ejercicio en todos los ordenes, muestra en su carta a Cuevas (a quien trata por su nombre de pila) su disposición «más constructiva para impulsar y ordenar en su momento la negociación colectiva a través de acuerdos interconfederales».

El secretario general de UGT recuerda a Cuevas que el pasado otoño las centrales propusieron iniciar la negociación de un acuerdo interconfederal, que «dio lugar a unas primeras conversaciones que poco después interrumpisteis».

En términos similares se expresa otra carta de UGT, ésta del secretario de acción sindical, Apolinar Rodríguez, a las federaciones de industria y uniones territoriales.

Apolinar Rodríguez da cuenta de las reflexiones apuntadas por la ejecutiva ugetista el pasado 14 de enero en el sentido de un criterio favorable a los acuerdos interconfederales, pero defendiendo el derecho a la negociación colectiva, evitando que ésta se convierta en una revisión salarial de los convenios. Rodríguez conmina a CEOE a que dé un «paso inicial decisivo» con la «restitución del respeto al derecho de negociación colectiva».

Contratación y empleo son las dos cuestiones prioritarias de UGT y CC.OO. en la negociación colectiva de este año, según el acuerdo alcanzado por los dos sindicatos la pasada semana y que se concretará en una plataforma conjunta.

El acuerdo entre los dos sindicatos esta recogido en un documento hecho público ayer, en el que se señala que «la situación del mercado de trabajo, en el que conviven un alto nivel de desempleo, junto a una creciente precarización, debe considerarse tema fundamental en cualquiera de nuestros actos sindicales».

Los objetivos a conseguir son, entre otros, la creación de empleo y reducción progresiva y supresión de las horas extraordinarias.

JUNTA DE CASTILLA Y LEON

Consejería de Fomento
Servicio Territorial - Burgos

RESOLUCION DE 15 DE FEBRERO DE 1989 DE LA DELEGACION TERRITORIAL DE LA JUNTA DE CASTILLA Y LEON EN BURGOS, POR LA QUE SE CONVOCA AL LEVANTAMIENTO DE ACTAS PREVIAS A LA OCUPACION DE BIENES Y DERECHOS AFECTADOS POR LAS OBRAS: «MEJORA DE PLATAFORMA EN LA CARRETERA BU-550 DE TRESPADERNE A ARCENIEGA, P.K. 0,000 AL 21,200. TRAMO: TRESPADERNE-RIO LOSA». CLAVE: 2.1.BU-3.

Ordenado por la Dirección General de Obras Públicas e Infraestructuras la iniciación del expediente de EXPROPIACION FORZOSA para la ocupación de las fincas afectadas por el proyecto de las obras de referencia, y habiendo sido declarado por acuerdo de la Junta de Consejeros de fecha 2 de Febrero de 1989, su tramitación por el PROCEDIMIENTO DE URGENCIA, a los efectos que regulan los artículos 52 de la Ley de Expropiación Forzosa de 16 de Diciembre de 1954 y 56 y siguientes de su reglamento, que lleva implícita la declaración de utilidad pública, esta Delegación Territorial en virtud de las facultades que le atribuye el artículo 98 de la citada Ley, ha resuelto:

1.— Hacer público en el «Boletín Oficial de la Junta de Castilla y León», «Boletín Oficial de la Provincia de Burgos», «Diario de Burgos» y tablones de anuncios de los Ayuntamientos afectados, relación de bienes y derechos que se afectan, significando a los propietarios interesados que se procederá al levantamiento de las Actas Previas a la Ocupación a partir de los OCHO DIAS, contados desde aquel en que tenga lugar la publicación en el BOLETIN OFICIAL DE LA JUNTA DE CASTILLA Y LEON, a tal fin serán notificados individualmente.

2.— A dicho acto, al que deberán asistir el Representante y Perito de la Administración, así como el alcalde o concejal en quien delegue, comparecerán los interesados afectados, personalmente o representados por persona autorizada, acompañados de los arrendatarios, si los hubiere, aportando los documentos acreditativos de la titularidad y último recibo de la contribución.

3.— De acuerdo con lo dispuesto en el artículo 56.2 del Reglamento de 26 de Abril de 1957, los interesados así como las personas que sean titulares de derechos reales o económicos, podrán formular por escrito ante el Servicio Territorial de Fomento, en el tiempo que medie entre esta publicación y el levantamiento de las Actas Previas, cuantas alegaciones estimen oportunas, a los efectos de subsanar los posibles errores que hubieran podido cometerse al relacionar los bienes y derechos que se afectan.

Burgos. 15 de Febrero de 1989

EL DELEGADO TERRITORIAL,
José Carracedo del Rey

RELACION DE BIENES Y DERECHOS AFECTADOS

Término municipal, Cadiñanos. Número de orden, 1. Propietario, Pedro López Ordoño. Superficie expropiada, 920 m². Terreno, cereal secano.

Término municipal, Cadiñanos. Número de orden, 2. Propietario, Junta Administrativa Cadiñanos. Superficie expropiada, 2.772 m². Terreno, monte bajo.

M.C.D 2018

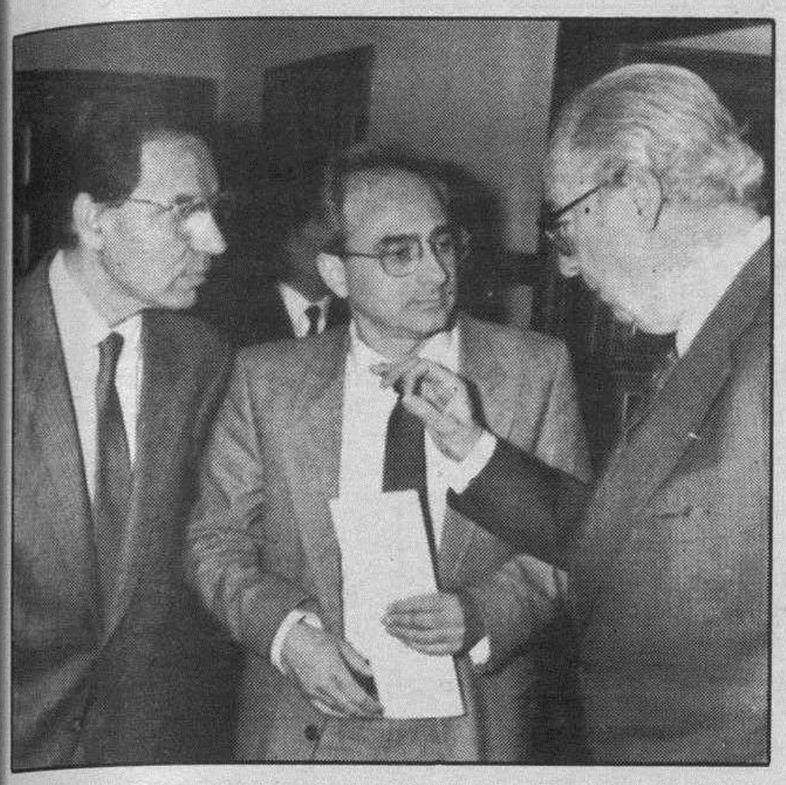

El vicepresidente, con Urrutia (en el centro) y Francisco Yndurain. Efe

Para Guerra, Machado es el poeta más importante del siglo XX

Sevilla (Efe).— El vicepresidente del Gobierno afirmó en la clausura del congreso internacional conmemorativo del cincuentenario de la muerte de Antonio Machado, que el autor sevillano es «seguramente el poeta más importante que ha dado el siglo XX».

Guerra dijo a los medios de comunicación, poco antes de intervenir en la clausura del congreso, que quería hacer «una modesta aproximación al concepto de la otredad en Machado, al concepto del otro que cada uno de nosotros siempre llevamos dentro».

Esta aproximación, señaló, es un «homenaje personal» a la celebración del cincuentenario de la desaparición del poeta, que se cumplirá el día 22, fecha en que se organizará un homenaje en Colliure (Francia), al que el vicepresidente expresó su intención de asistir.

Indicó que tenía bastante información del congreso, que ha sido «muy interesante y ha habido incluso posiciones polémicas».

La sesión de clausura comenzó con una breve intervención del secretario del congreso, Jorge Urrutia, quien destacó que el encuentro ha servido para ampliar los conocimientos sobre Antonio Machado, incluso aportando textos nuevos, como el poema inédito presentado por el profesor norteamericano Marcus J. Cousino.

El poema, escrito en un postal enviada por Machado a dos primas suyas de Sevilla, se titula «vivir es desatinar», y consta de siete versos que dicen «vivir es desatinar:/ tejer para destejer:/ aprender para olvidar; amar para recordar/ amor que no pudo ser/ o la alegría de ayer/ que nunca vuelve a pasar».

Tras Jorge Urrutia, el profesor Francisco Yndurain, de la Universidad Complutense, impartió la lección de clausura, en la que destacó que Antonio Machado es un «clásico en el sentido más grande del término», dada su validez universal como autor.

Francisco Yndurain repasó la vida y obra de Antonio Machado, su relación con el simbolismo y la filosofía, y la presencia de determinadas constantes, como la soledad y la melancolía.

Despues de Yndurain intervino Alfonso Guerra, quien advirtió que hablaba como un lector del poeta sevillano y no como vicepresidente del Gobierno, para luego reconocer la influencia que la poesía y el pensamiento de Machado ha jugado en su propia trayectoria.

Guerra destacó que una de las mayores grandezas de Machado es haber elaborado una obra que obliga al lector a crear su propia realidad, distinta y libre.

Guerra también se refirió al Machado pensador, heredero de la Institución Libre de Enseñanza, y su relación con lo popular, que convirtieron al poeta en un «testimonio moral de ciudadanía y hombría» durante toda su vida.

Para Guerra, la obra de Machado ofrece a los lectores la oportunidad de encontrar en la poesía «nuestro propio itinerario, y ello configura a Antonio Machado como un gran poeta», su prosa y verso, su vivir y pensar, insertos siempre en su tiempo, poniendo la razón al servicio de lo íntimo, de lo abandonado y dejado al margen.

En su intervención, Guerra descató que en la obra literaria de Machado se da una esencial relación dialéctica entre la soledad y el mundo exterior, conjunción en la que cobran sentido los elementos más importantes del poeta, como la intimidad y su afán de comunicarla a otras personas.

La defensa de la verdad, sus complementarios (Abel Martín y Juan de Mairena), la cultura popular, la defensa de la dignidad del hombre, la libertad, la igualdad, la multiplicidad del ser humano, y la ironía en Antonio Machado fueron también destacadas por Alfonso Guerra en su intervención en la clausura del congreso.

Guerra recordó, por último, el camino del exilio del poeta, hacia Colliure, y resaltó que su último verso —«estos días azules y este sol de la infancia)— encontrado en un bolsillo de su gabán, es un punto clave que ilumina su obra y permite afirmar que Antonio Machado no ha muerto, que sigue siempre vivo.

Sequía en la Península y alerta roja en Canarias

Madrid (Efe).— El tiempo seco y soleado que anormalmente padece la mitad Norte peninsular repercute en la sequía de los campos, en la escasez de agua potable en los pantanos y en un aumento de la contaminación en las grandes ciudades, que contrasta con la situación de «alerta roja» por la fuertes lluvias registradas en las islas Canarias.

Cincuenta soldados del acuartelamiento de Cabo Noval colaboran en la extinción de los incendios en el concejo de Somiedo (Asturias). Efe

La anómala situación de ausencia de lluvias registrada en las comunidades autonomas situadas en la mitad Norte peninsular, en la llamada «España húmeda», como País Vasco, Galicia, Asturias, Cantabria y Cataluña hace peligrar las cosechas y a falta de pastos, dificulta el alimento de los ganados a la par que facilita la propagación de incendios en sus campos.

Como contraste a esta situación meteorológica de la mitad Norte peninsular, zona que por estas fechas recibe gran cantidad de agua, continúa el estado de «alerta roja» en una región tradicionalmente seca, las islas Canarias, tras las fuertes lluvias recibidas el jueves pasado.

En el Norte, Galicia sufre la más grave y prolongada sequía del siglo XX y, además de las restrinciones de agua que padecen algunas poblaciones, ya han fallecido tres personas a causa de los incendios forestales, que se ven favorecidos por el viento reinante.

Asimismo Cantabria, como el resto de la cornisa cantábrica, experimenta una anómala situación primaveral que ha propiciado temperaturas de hasta 20 grados y ausencia de lluvias desde hace semanas.

El «invierno seco» santaderino ha provocado desde comienzos de año unos 200 incendios forestales que han destruído más de 500 hectáreas de monte bajo, matorral y valiosos ejemplares de arbolado autóctono.

En el País Vasco la sequía afecta fundamentalmente a la agricultura y ganadería; los cereales de invierno en Alava no han germinado o están en situación crítica y los ganaderos de toda la Comunidad Autónoma Vasca, ante la escasez de pastos, han tenido que recurrir a los forrajes y el pienso para dar de comer a su ganado.

Otros efectos de la sequía han sido los diez incendios forestales registrados en Vizcaya, el nivel mínimo del agua potable albergada en los pantanos y el incremento de la contaminación atmosférica, que ha producido avalanchas de personas con afecciones respiratorias en los servicios de neumología de los hospitales.

La sequía que sufre La Rioja afecta a los campos, que están tan resecos como en pleno verano, e incide en los frecuentes incendios y en el nivel del agua potable de los dos principales embalses riojanos, que están bajo mínimos.

También en la Comunidad aragonesa, la situación de sequía ha originado otros diez incendios forestales; mientras que los embalses aragoneses muestran un nivel medio de ocupación del 35,7 por ciento, frenta al 89,4 por cien que regristaban en la misma fecha de 1988.

En Cataluña la escasez de lluvias ha provocado un fuerte descenso del volumen de agua de los pantanos y en cuanto a su incidencia en la agricultura, la falta de agua podría ocasionar una de las peores cosechas de los ultimos años, ademas de favorecer los incendios ya registrados en zonas de alta montaña.

En la meseta, Madrid espera en los próximos dos días la aparación de nubes y ligeras lluvias que alivien la situación de la capa baja de la atmosfera, donde hay una fuerte concentración de contaminación, y eleven el nivel del agua de los pantanos, que en este momento ocupa un 45 por ciento de su capacidad total.

Mas de cien incendios forestales se registran en Asturias que afectan en su mayor parte a los concejos de la zona occidental del Principado, donde algunas localidades están incomunicadas telefónicamente al quemarse varios kilómetros de cables.

En las labores de extinción participan más de 1.000 personas y un grupo de 50 soldados se desplazó al Parque Natural de Somiedo desde el acuartelamiento de Cabo Noval.

En la Comunidad extremeña, las temperaturas mínimas alcanzan los 20 grados, registrandose en las últimas semanas precipitaciones de escasa intensidad que no llenan los embalses, con un 0,5 por ciento de agua con respecto a su capacidad.

También la región levantina sufre temperaturas superiores a las normales de esta época del año, que suelen situarse entre los 16 a 17 grados. En Valencia se esperan temperaturas máximas entre 21 y 23 grados en la costa y entre 18 y 20 grados en el interior.

Sin embargo, en la región de Murcia no hay sequía como en el resto de la denominada España húmeda y las lluvias caídas hasta ahora beneficiaron los cultivos de cereales, frutas, cebada y hortalizas.

Los embalses y pantanos de la cuenca del Segura están en torno al 19 por ciento de su capacidad, cantidad normal en esta época y en la zona.

Tampoco en Adalucía la actual situación meteorológica puede considerarse aún anormal, aunque la peculiar ausencia de lluvias generalizadas que se registra este invierno desfavorece el regadío de los campos y el nivel de los pantanos, que también aquí está bajo.

Frente a la situación de sequía generalizada en la península, los riesgos de lluvias torrenciales sobre las islas de Gran Canaria, Lanzarote y Fuerteventura han disminuído, aunque se mantiene la «alerta roja» como medida de precaución, según informó el delegado de Gobierno en Canarias, Eligio Hernández.

Los efectos de las lluvias del pasado jueves se han dejado sentir mas acusadamente en Las Palmas capital, que recibió gran cantidad de agua y lodo de las laderas altas que la circundan, creando inundaciones y atascos en algunos puntos.

En general, las lluvias ha sido muy beneficiosas para la agricultura de las islas, que vienen padeciendo una persistente sequía. Los embalses del Cabildo y privados han recibido hasta el momento cerca de 5 millones de metros cúbicos como consecuencia de las lluvias últimas.

En cuanto a las cuatro islas de la provincia de Santa Cruz de Tenerife la situación meteorológica es «normal de invierno», con precipitaciones de escasa importancia que tienden a desaparecer, informaron fuentes del Centro Meteorológico de Tenerife.

La publicidad de **Diario de Burgos** deja huella en cualquier sitio de Burgos y su provincia

Anúnciate en tu Diario

CentroAuditivoBurgales
OIR BIEN ES VIVIR MEJOR
Somos especialistas en AUDIFONOS
AUDIOPROTESISTA: M.ª NIEVES ALVAREZ GARCIA
Calle Santander, 6 - 2° izd. 4 - Teléfono 264823

NO SE RESIGNE A LA CALVICIE
No deje para mañana la solución a su problema capilar.
En BIOCAP sabemos cómo prevenir o solucionar estos problemas porque los estudia mos caso por caso, minuciosamente, con toda profesionalidad. Aplicamos a cada tratamiento los métodos y la tecnología más avanzada.
Si sufre la caída prematura del cabello, tiene caspa, grasa, alopecias, o si su cabello es débil, en BIOCAP le estamos esperando. Estamos convencidos de que su problema aún tiene solución.
CLINICA **BIOCAP** Avda. Reyes Católicos, 36 bajo
¡Aún está a tiempo!
Llámenos al 227337
Su primera consulta es gratuita
En 45 días paralizamos la caída del cabello

M.C.D. 2018

Acusaciones del Partido Regionalista de Cantabria a Hormaechea

Santander (Efe).— Miguel Angel Revilla, líder del Partido Regionalista de Cantabria (PRC), acusó ayer en un acto público celebrado en Torrelavega al presidente del gobierno autónomo, Juan Hormaechea, de promover una campaña de «acoso y derribo» del partido.

La denuncia de Revilla se produce días después de que uno de los diputados regionales del PRC, Ricardo Conde Yagüe, aceptara ocupar, a instancias de Hormaechea, la consejería de Sanidad y ofrecer su apoyo al grupo popular en la Asamblea.

En su comparecencia urgente ante cientos de militantes, Revilla realizó un pormenorizado relato de las maniobras promovidas por Hormaechea para, según él, obtener la mayoría en la Cámara regional y destruir el partido regionalista.

La primera iniciativa de Hormaechea fue, según Revilla, intentar durante la pasada campaña electoral, introducir sus «submarinos» en las candidaturas del PRC y, después, procurar captar el apoyo de cada uno de los diputados regionalistas.

Aseguró que Hormaechea le ofreció la vicepresidencia del gobierno y el control del 50 por ciento de los presupuestos y que, ante su negativa, el presidente cántabro había amenazado con desestabilizar el partido.

En este sentido, prosiguió el dirigente, intentó introducir una candidatura alternativa en el congreso regionalista y alentó y subvencionó un «fantasmagórico partido» (el nacionalista cántabro), nacido de la escisión del PRC.

Los «desertores» del partido regionalista, afirmó Revilla, fueron recompensados con altos cargos en la Diputación regional, al tiempo que alcaldes del PRC eran amenazados con no obtener inversiones o fueron sometidos a votos de censura.

Según Revilla, el PRC es, para Hormaechea, «una obsesión» por sus denuncias sobre la alteración de la vida democrática de Cantabria y agregó que «el Partido Socialista está siendo cómplice al no denunciar esta situación gravísima».

COMPACTO SAISHO Mod. 2050
● Doble pletina ● Rack ● Giradiscos
29.900

MAQUINA DE COSER MERRITT Mod. 1482
● Base convertible ● Pespunte recto y zig-zag
AHORA 49.900 Ptas.
42.000
~~71.900~~

OFERTA LIMITADA
Promoción válida hasta el 25 de Febrero de 1989

MICROONDAS SINGER Mod. 3000
● Capacidad 24 litros ● Recetario
39.900

MAQUINA DE COSER MERRITT Mod. 1482
● Base convertible ● Pespunte recto y zig-zag
42.000
~~81.900~~

LAVADORA SEARS Mod. 2005
● 14 Programas
43.548

MAQUINA DE COSER MERRITT Mod. 1486
● 6 Diseños puntadas decorativas ● Base convertible
55.000
~~98.548~~

AHORA 59.900 Ptas.

TV. COLOR G.P. 22"
● 16 Canales ● Indicador digital
64.900

AHORA 69.900 Ptas.

MAQUINA DE COSER MERRITT Mod. 1486
● 6 Diseños puntadas decorativas ● Base convertible
55.000
~~119.900~~

AHORA 95.000 Ptas.

* Precios con IVA incluido.

Que no se le escapen

Flota en el ambiente, es el momento de alcanzar sus sueños dorados. Agárrelos fuerte, que no se le escapen.

Cato Johnson, S.A.

iVarte en GALERIAS
Galerías Preciados
Y EN SUS TIENDAS DE:
BURGOS: Francisco Granmontagne, 11 (Gamonal) • Vitoria, 27

Ordóñez emprendió viaje a Bruselas

Madrid (Efe).— El ministro de Asuntos Exteriores, Francisco Fernández Ordóñez, viajó ayer a Bruselas, en donde hoy asistirá a un Consejo de Asuntos Generales que tratará sobre armas químicas y las relaciones Este-Oeste, según declaraciones del ministro, a su salida en el aeropuerto de Barajas.

«Se tratará de la aprobación de un reglamento para la exportación de productos que sirvan para la fabricación de armas químicas, dentro de la preocupación general de evitar una proliferación de estas armas. Creo que sería bueno aprobar este reglamento», dijo el ministro.

Fernández Ordóñez agregó que se van a tratar también dos mandatos de negociación con Polonia y con Bulgaria, además de preparar un Consejo de Cooperación con Túnez, discutir los problemas de coordinación con el Consejo de Europa y una posible declaración de apoyo a los presidentes centroamericanos que se reunirán en San Pedro de Sula (Honduras) en los últimos días de este mes.

El problema de la carne tratada con hormonas, con los EE.UU., ocupará también a los ministros de Exteriores de la CE, dijo Fernández Ordóñez.

«Recibiremos un informe del comisario Andersen y tomaremos una decisón. La posición española es tratar de evitar una confrontación y continuar el proceso de negociación».

La Reina asistió al entierro de la princesa Eugenia de Grecia

Roma (Efe) —La Reina Sofía de España asistió ayer en Trieste (Noreste de Italia) al entierro de su tía la princesa Eugenia de Grecia y Dinamarca, fallecida el pasado 16 de febrero en Ginebra (Suiza) a los 79 años de edad.

Doña Sofía llegó a mediodía de ayer al aeropuerto de Trieste, procedente de Madrid, acompañada de su hermana la princesa Irene de Grecia.

En el aeropuerto triestino de «Ronchi Dei Legionari» la Reina Sofía fue recibida por el embajador de España en Italia, Emilio Menéndez del Valle.

Inmediatamente se trasladó al castillo del Duino, a varios kilómetros de Trieste, residencia de su primo Alessandro de la Torre y Tasso, hijo de la fallecida, donde le esperaba toda la familia, entre ellas la ex-reina Ana María de Grecia, esposa de su hermano el ex-rey Constantino.

El funeral «corpore insepulto» se celebró a las tres de la tarde (14,00 gmt) en la iglesia greco-ortodoxa San Nicolás, de Trieste, y fue concelebrado por el obispo de Christoupolis, Michael Staikos y por los archimandritas de Viena y Trieste, Policarpo Kalombatsos y Timotheos Elefteriou, respectivamente.

M.C.D 2018

DEPORTIVO

Lunes, 20 de Febrero de 1989 | N.° 177 | Suplemento de Diario de Burgos

Positivo balance para el atletismo español

Página XV

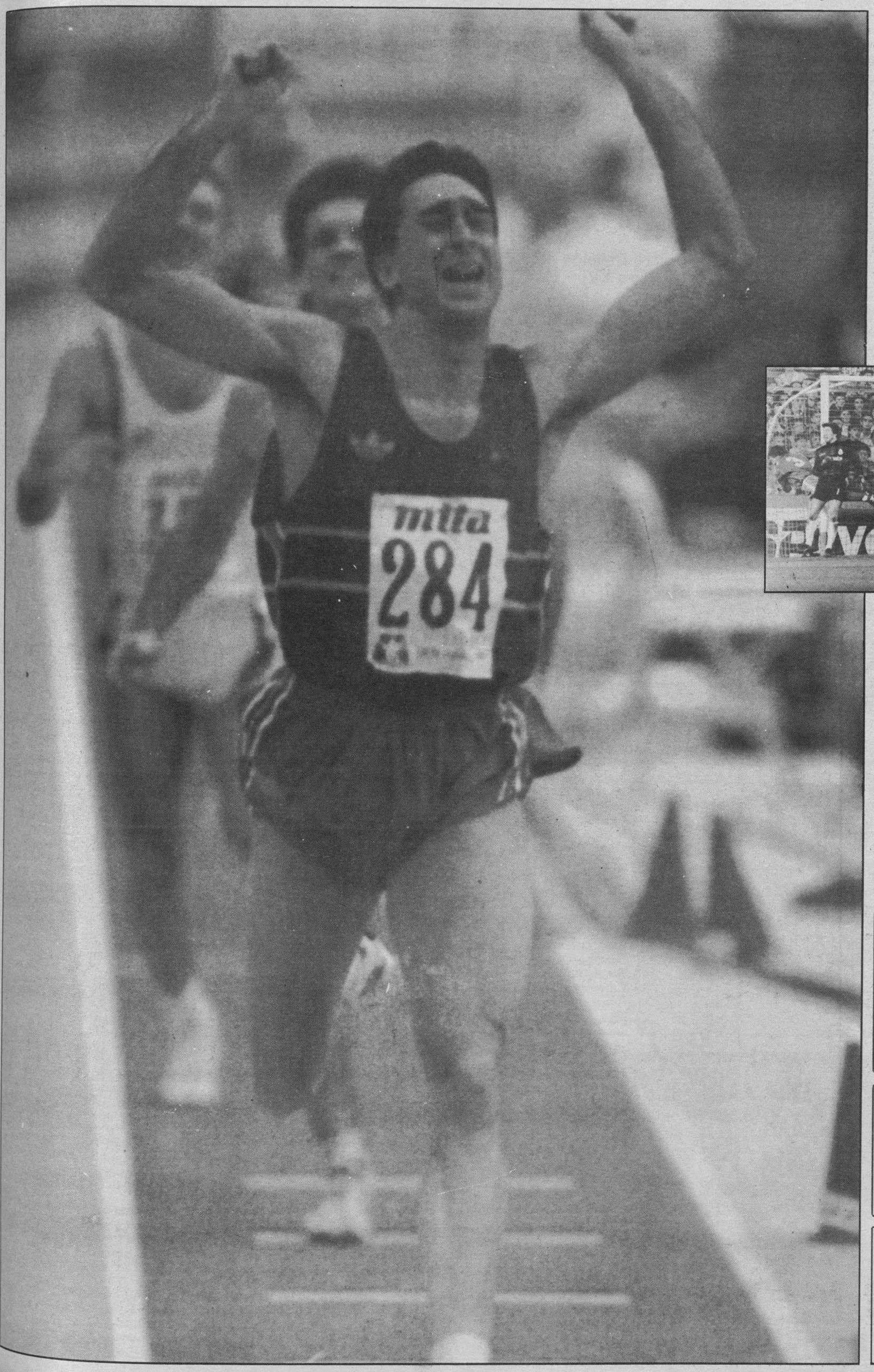

El Real Madrid sigue invicto en la Liga

Página VI

Puntuaron en sus salidas Lérida y Barcelona Atlético

Página VII

Jornada positiva para Mirandés, Lermeño y Arandina

Página X

Exito de la selección junior de tiro en Burgos

Página XII

Mejora la imagen de España en balonmano

Página XVI

M.C.D. 2018

Resultados y clasificaciones

Primera División

At. Madrid, 2; Sevilla, 0
Cádiz, 0; Ath. Bilbao, 0
Málaga, 1; Logroñés, 0
Español, 1; Celta, 1
Elche, 3; Murcia, 0
Valencia, 1; Barcelona, 1
Osasuna, 0; Valladolid, 2
Sporting, 1; Zaragoza, 2
Real Sociedad, 1; Real Madrid, 1
Betis, 1; Oviedo, 0

	J.	G.	E.	P.	F.	C.	Ptos.
Real Madrid	21	14	7	0	52	22	35+15
Barcelona	22	14	6	2	47	17	34+14
At. Madrid	22	11	5	6	39	24	27+ 3
Valencia	22	8	9	5	21	18	25+ 1
Celta	21	9	7	5	21	23	25+ 5
Valladolid	22	10	4	8	22	16	24+ 4
Osasuna	21	8	7	6	26	24	23+ 1
Ath. Bilbao	22	7	9	6	23	22	23+ 1
Sporting	22	8	7	7	24	24	23+ 1
Sevilla	22	7	8	7	24	23	22
Zaragoza	22	7	8	7	26	28	22+ 2
Oviedo	22	7	7	8	22	23	21- 1
Logroñés	22	6	9	7	14	19	21+ 1
Real Sociedad	21	6	8	7	21	25	20
Murcia	22	7	3	12	21	34	17- 3
Málaga	22	5	7	10	21	28	17- 3
Betis	22	3	10	9	20	30	16- 6
Cádiz	22	4	8	10	15	26	16- 8
Español	22	2	9	11	20	34	13-11
Elche	22	4	4	14	16	35	12-12

Segunda División

Castilla, 2; **Real Burgos**, 0
Figueras, 2; Mallorca, 1
Salamanca, 1; Alcira, 0
Sabadell, 1; Castellón, 0
Las Palmas-Tenerife (aplazado)
Deportivo, 1; Barcelona At., 1
Recreativo, 1; Racing, 0
Mollerusa, 0; Jerez, 1
Sestao, 2; R. Vallecano, 1
Eibar, 0; Lérida, 0

	J.	G.	E.	P.	F.	C.	Ptos.
Tenerife	21	11	6	4	31	18	28+ 8
R. Vallecano	22	9	9	4	36	28	27+ 7
Recreativo	22	11	5	6	34	25	27+ 3
Sestao	22	9	8	5	27	15	26+ 4
Jerez	22	9	8	5	26	19	26+ 6
Castilla	22	11	3	8	32	26	25+ 1
Figueras	22	10	5	7	23	20	25+ 1
Salamanca	22	8	9	5	19	17	25+ 1
Castellón	22	10	5	7	20	20	25+ 5
Mallorca	22	9	5	8	24	18	23+ 1
Las Palmas	21	8	7	6	32	30	23+ 1
Racing	22	8	6	8	33	25	22+ 2
Sabadell	22	7	8	7	27	25	22- 2
Deportivo	22	9	6	7	23	21	22
Eibar	22	5	12	5	25	24	22
Real Burgos	22	4	9	9	14	24	17- 5
Lérida	22	5	5	12	15	27	15- 7
Barcelona At.	22	4	7	11	23	37	15- 5
Alcira	22	4	6	12	16	31	14- 6
Mollerusa	22	2	3	17	11	41	7-15

Segunda División «B» (Grupo I)

Lalín, 2; Arenteiro, 0
Endesa, 2; Lemona, 0
Santoña, 0; Lugo, 0
Pontevedra, 2; Bergantiños, 0
Ponferradina, 0; Leonesa, 3
Langreo, 1; Arosa, 1
Baracaldo, 1; Ferrol, 0
Oviedo Af., 0; Avilés Ind., 5
Bilbao Ath., 5; Basconia, 2
Durango, 1; Orense, 0

	J.	G.	E.	P.	F.	C.	Ptos.
Bilbao Ath.	22	14	5	3	43	28	33+11
Lugo	22	13	4	5	35	10	30+10
Avilés Ind.	22	11	8	3	35	17	30+10
Baracaldo	22	12	6	4	29	19	30+ 6
Endesa	22	13	3	6	35	25	29+ 5
Orense	22	10	8	4	25	12	28+ 6
Pontevedra	22	9	9	4	25	14	27+ 3
Arosa	22	9	5	8	26	20	23+ 3
Leonesa	22	9	5	8	25	23	23+ 3
Lalín	22	8	6	8	16	21	22- 2
Basconia	22	7	7	8	24	25	21+ 1
Langreo	22	7	7	8	28	29	21- 3
Ponferradina	22	8	4	10	24	26	20- 4
Lemona	22	5	9	8	18	21	19- 3
Bergantiños	22	5	6	11	21	36	16- 4
Ferrol	22	4	7	11	12	23	15- 5
Durango	22	4	6	12	10	24	14- 8
Santoña	22	3	8	11	9	25	14-10
Arenteiro	22	5	3	14	17	34	13- 9
Oviedo Af.	22	4	4	14	22	47	12-10

Tercera División (Grupo VIII)

Numancia, 4; Segoviana, 0
Zamora, 3; B. San José, 0
Valladolid Pr., 3; Toreno, 0
C. Olímpico, 2; Cacabelense, 0
C. de León, 2; Endesa, 1
Ejido, 1; Bembibre, 0
Hullera, 0; Salmantino, 0
Astorga, 1; Benavente, 1
R. Lermeño, 3; Almazán, 1
Arandina, 4; Herrera, 1

	J.	G.	E.	P.	F.	C.	Ptos.
Numancia	22	14	6	2	55	11	34+10
R. Lermeño	22	13	6	3	46	21	32+10
C. Olímpico	22	13	6	3	39	15	32+ 8
Segoviana	22	11	5	6	43	30	27+ 5
Salmantino	22	8	10	4	23	16	26+ 6
Valladolid Pr.	22	10	6	6	42	31	26+ 2
Bembibre	22	8	8	6	25	25	24+ 4
Zamora	22	9	5	8	32	35	23- 1
Almazán	22	9	4	9	40	37	22+ 2
Astorga	22	7	9	6	22	31	22
C. León	22	7	7	8	28	27	21- 3
Benavente	22	7	7	8	25	30	21+ 1
Hullera	22	6	8	8	29	39	20- 4
San José	22	7	4	11	29	33	18- 4
Arandina	22	6	6	10	26	37	18- 4
Herrera	22	5	8	9	29	44	18- 4
Endesa	22	4	9	9	21	32	17- 3
Ejido	22	4	9	9	24	35	17- 7
Toreno	22	2	9	11	14	31	13- 7
Cacabelense	22	2	5	15	13	46	9-11

Tercera División (Grupo XV)

Urroztarra, 2; Corellano, 0
Egüés, 0; Izarra, 0
Chantrea, 0; San Adrián, 0
Peña Sport, 0; Artajonés, 0
Haro, 1; Ribaforada, 1
Tudelano, 6; Alberite, 2
Alfaro, 0; **Mirandés**, 2
Berceo, 2; San Juan, 2
Oberena, 2; Logroñés Pr., 0
Iruña, 1; Burladés, 1

	J.	G.	E.	P.	F.	C.	Ptos.
Mirandés	23	15	4	4	49	16	34+10
Chantrea	23	11	8	4	41	26	30+ 6
Tudelano	23	11	6	6	49	30	28+ 6
Peña Sport	23	10	6	7	38	30	26+ 4
Haro	23	10	5	8	34	24	25+ 3
Corellano	23	9	7	7	26	31	25+ 1
Burladés	23	10	5	8	26	27	25+ 3
Oberena	23	10	4	9	39	35	24+ 2
Logroñés Pr.	23	8	8	7	24	22	24+ 2
Izarra	23	9	6	8	33	25	24
San Adrián	23	9	4	10	32	32	22- 2
Artajonés	23	9	4	10	33	34	22- 2
Ribaforada	23	8	6	9	31	36	22- 2
Alfaro	23	7	7	9	20	24	21- 1
Egüés	23	6	9	8	31	33	21- 3
San Juan	23	7	7	9	29	34	21- 1
Berceo	23	6	8	9	22	33	20- 2
Alberite	23	5	7	11	24	45	17- 7
Urroztarra	23	6	4	13	31	39	16- 8
Iruña	23	4	5	14	19	51	13- 9

Regional Preferente (Grupo B)

Valeránica, 2; **Vadillos**, 1
Briviesca, 2; Velilla, 0
Rauda, 2; **Villarcayo Nela**, 5
Covaleda, 1; San Esteban, 2
Osorno, 2; Carrión, 2
Aguilar, 0; Venta de Baños, 1
Sp. Uxama, 0; **Los Robles**, 1
Alcázar, 1; Villada, 2
Guardo, 4; Numancia Pr., 0
Atl. Burgalés, 1; **Trespaderne**, 2

	J.	G.	E.	P.	F.	C.	Ptos.
Atl. Burgalés	22	13	5	4	52	21	31+ 9
Trespaderne	22	14	3	6	37	31	31+ 9
Briviesca	22	13	4	5	59	21	30+ 6
Venta de Baños	22	11	7	4	44	27	29+ 9
San Esteban	22	12	5	5	46	32	29+ 9
Velilla	22	11	6	5	37	29	28+ 8
Villarcayo Nela	22	10	7	5	45	26	27+ 7
Alcázar	22	8	7	7	37	24	23+ 1
Guardo	22	10	2	10	43	35	22
Villada	22	7	7	8	31	37	21+ 1
Carrión	22	8	4	10	30	31	20- 4
Osorno	22	8	4	10	52	54	20
Los Robles	22	8	3	11	33	47	19- 1
Covaleda	22	7	5	10	33	50	19- 5
Numancia Pr.	22	7	4	11	32	40	18- 2
Aguilar	22	5	6	11	22	35	16+ 8
Vadillos	22	4	7	11	26	42	15- 7
Sp. Uxama	22	4	6	12	20	37	14-10
Valeránica	22	5	4	13	32	52	14-10
Rauda	22	5	4	13	21	61	14-10

Próxima jornada

Primera División

Oviedo-At. Madrid (TVE-2)
Sevilla-Cádiz
Ath. Bilbao-Málaga
Logroñés-Español
Celta-Elche
Murcia-Valencia
Barcelona-Osasuna
Valladolid-Gijón
Zaragoza-R. Sociedad
R. Madrid-Betis

Segunda División

Lérida-Castilla
R. Burgos-Figueras
Mallorca-Salamanca
Alcira-Sabadell
Castellón-Las Palmas
Tenerife-Coruña
Barcelona At.-Huelva
Santander-Mollerusa
Jerez-Sestao
R. Vallecano-Eibar

Tercera División (Grupo VIII)

Herrera-Numancia
G. Segoviana-Zamora
San José-Valladolid Pro.
Toreno-Cristo Olímpico
Cacabelense-C. León
Endesa-Ejido
Bembibre-Hullera
Salmantino-Astorga
Benavente-**R. Lermeño**
Almazán-**Arandina**

(Grupo XV)

Izarra-Corellano
San Adrián-Egüés
Artajonés-Chantrea
Ribaforada-Peña Sport

Alberite-Haro
Mirandés-Tudelano
San Juan-Alfaro
Logroñés Pro.-Berceo
Burladés-Oberena
Iruña-Urroztarra

Regional Preferente

Trespaderne-Valeránica
Vadillos-Briviesca
Velilla-**Rauda**
Villarcayo-Covaleda
San Esteban-Osorno
Carrión-Aguilar
Venta de Baños-Uxama
Los Robles-Alcázar
Villada-Guardo
Numancia Pro.-**At. Burgalés**

Goleadores

Primera División

1. Baltazar (At. Madrid) 22 (5 p.)
2. Hugo Sánchez (R. Madrid) 15 (3 p)
3. Julio Salinas (Barcelona) 13
4. Uralde (Ath. Bilbao) 10 (1 p)
5. Baquero (Barcelona) 9
6. Amarildo (Celta) 9 (3 p)
7. Pepe Mejías (Murcia) 8 (2 p)
8. Butragueño (R. Madrid) 8
9. Ramón (Sevilla) 8
10. Michel (R. Madrid) 8
11. Alzamendi (Logroñés) 7
12. Martín Vázquez (R. Madrid) 7
13. Joaquín (Sporting) 7 (3 p)
14. Polster (Sevilla) 7 (1 p)
15. Roberto (Barcelona) 6 (2 p)
16. Salvador Mejías (Murcia) 6
17. Eloy (Valencia) 6
18. Fernando (Valencia) 6 (1 p)
19. Alberto (Valladolid) 6
20. Higuera (Zaragoza) 6.

Segunda División

1. Rosagro (Castilla) 14 (3 p)
2. Botella (Rayo) 14 (3 p)
3. Quique (Racing) 12 (4 p)
4. Mel (Castellón) 11 (4 p)
5. Andrés (Las Palmas) 11
6. Sanabria (Jerez) 10 (4 p)
7. Melenas (Recreativo) 10 (1 p)
8. Vicente (Deportivo) 9
9. Rommel Fdez. (Tenerife) 8
10. Stojadinovic (Mallorca) 8
11. Raudney (Deportivo) 8
12. Alzugaray (Recreativo) 7
13. Orejuela (Salamanca) 7
14. David (Tenerife) 7 (6 p).
15. Zabalza (Eibar) 6
16. Luluaga (Eibar) 6 (4 p)
17. Adolfo (Jerez) 6
18. Contreras (Las Palmas) 6
19. Benito (Racing) 6 (1 p)
20. Aitor (Sestao) 6

El lujo no sólo está en la mecánica.

Golf Manhattan

VOLKSWAGEN

VEA USTED EN
Automoba
y su Red de Agentes

1 X 2

1 AT. MADRID-SEVILLA	X
2 CADIZ-ATH. BILBAO	X
3 MALAGA-LOGROÑES	X
4 ESPAÑOL-R. CELTA	X
5 ELCHE-R. MURCIA	X
6 VALENCIA-BARCELONA	X
7 AT. OSASUNA-R. VALLADOLID	2
8 SP. GIJON-R. ZARAGOZA	2
9 R. SOCIEDAD-R. MADRID	X
10 R. BETIS-R. OVIEDO	X
11 FIGUERES-R. MALLORCA	X
12 SABADELL-CASTELLON	X
13 R. HUELVA-R. SANTANDER	X
14 MOLLERUSA-JEREZ D.	2
PLENO AL 15 Salamanca-Alcira.	X

Madrid (Efe).— Cuando se llevaba escrutado el ochenta por ciento de la quiniela futbolística, correspondiente a la jornada vigésimo cuarta, habían aparecido 22 acertantes con el pleno al 15, que recibirán, de continuar esta proporción unos doce millones de pesetas.

Con 14 aciertos hay 32 columnas, que cobrarán un millón y medio de pesetas, aproximadamente, con 13 hay 654, que percibirán unas cien mil pesetas, y con 12 han aparecido 10.773, que recibirán unas 7.000 pesetas.

Recaudación 681.889.220 pesetas.
55% para premios 375.039.071 pesetas.
14-13-12 102.283.383 pesetas.
Pleno al 15 68.188.922 pesetas.
Fondo acumulado Gran Copa 211.771.655

M.C.D 2018

Protagonistas del Castilla-Real Burgos

Equipo del Real Burgos.

Equipo del Castilla.

Martos: «El Burgos, el único equipo que ha jugado ante nosotros con tres puntas»

Madrid (Pesa, enviado especial).— Ha finalizado el choque del Bernabéu y el Real Burgos continúa al igual que en sus últimos partidos fuera de casa, con la pólvora mojada. Sin embargo, para los jugadores castillistas, su forma de plantear el partido les creó a ellos muchas dificultades, pues entre otras cosas no esperaban un Burgos tan ofensivo.

Prueba de esto son las declaraciones del reaparecido Jiménez Martos, en la zaga local, pues no pisaba el césped del «Santiago Bernabéu», desde hacía año y medio. «En primer lugar tengo que decir que, me ha causado una gran impresión el volver a jugar en un partido de competición. Después que hayamos ganado a un equipo tan difícil como el burgalés y finalmente agradecer muy sinceramente la ovación cariñosa del público cuando he salido a jugar los dos últimos minutos del encuentro frente a los burgaleses».

—Sin embargo, en tan poco tiempo ha habido jugadas felices. ¿No es así?

—Pues sí, ya que nada más salir y con el marcador dos a cero a nuestro favor he conseguido salvar un gol al despejar bajo los palos cuando nuestro guardameta estaba batido. Luego, he intervenido en un par de despejes más y a la caseta, pues tres minutos no dan para más.

—Martos, ¿cómo has visto al Burgos desde el banquillo?.

—Bueno, lo hemos estado comentando mis compañeros y yo durante buena parte del encuentro. El Burgos nos ha sorprendido bastante en nuestro juego, ya que ha sido el único equipo que se ha presentado en el Bernabéu en su alineación inicial con tres puntas. Creo que nos ha cogido a todos de sorpresa y no sabemos qué hubiera pasado sin el gol tan tempranero que hemos logrado.

—¿Qué espera a partir de ahora Martos?.

—Pues a seguir jugando y a volver rápidamente al equipo, ya que me encuentro perfectamente y llevo bastante tiempo deseando ser útil al conjunto y al público, al que agradezco de todo corazón los aplausos con los que me ha recibido; y para el Burgos, no creo que tenga muchos problemas si se muestra tan incisivo como esta tarde.

Milenkovick: «Muy mala suerte»

Dejamos a Jiménez Martos que recibe la felicitación de unos amigos por su reaparición y aprovechamos que el defensa yugoslavo Milenkovick pasa por nuestro lado para abordarle.

«Yo estoy triste y no comprendo muy bien la razón por la que se ha perdido. Ellos han llegado a puerta en dos ocasiones y las han aprovechado. Nosotros hemos podido hacer más de un gol y nada. Tenemos muy mala suerte y no comprendo —repite Milenkovich— porqué se ha perdido. El primer gol ha sido fatal para nosotros, pues hemos jugado muy bien, pero sin fortuna. El que no haya visto el partido puede creer que el mérito ha sido del Castilla, pero la realidad del mismo es que todo el esfuerzo lo hemos realizado nosotros. Ha faltado suerte».

Es la vez que hemos visto más afectado al defensa balcánico desde que juega en las filas burgalesas. Le ha costado más que otras veces el hacer estas declaraciones, porque no entraba en sus cálculos la derrota, máxime al ver como ha transcurrido el encuentro.

Rosagro: «El Burgos me ha causado buena impresión»

El delantero centro del Castilla, Rosagro, ha sido una constante punta de lanza hacia la portería de Bastón. Sus primeras palabras son para decir que el Burgos le ha causado una grata impresión, pero que «lo que ha ocurrido es que al verse con un gol en contra tan pronto ha hecho que su esquema o su situación táctica en el campo hayan tenido que variarla. Nosotros que hemos visto claramente lo que pasaba, nos hemos limitado a esperarles en nuestro campo y al contraataque les hemos superado. Son un buen equipo pero con escaso poder ofensivo. No es que no hayan atacado, no, es que no han aprovechado sus oportunidades».

—Rosagro, dice Del Bosque, que el Burgos ha creado problemas al Castilla, ¿es cierto eso?

—Claro que lo es, pues en la primera parte no teníamos las ideas claras y era debido al «pressing» que estaba haciendo el Burgos, y ya te digo que, no llegábamos con claridad y era precisamente por eso. Repito, que lo que el equipo contrario no ha tenido esta tarde han sido ideas para materializar sus ocasiones. Sin embargo, nuestra defensa tambien contaba pues estaba muy bien situada, a pesar de esas tres puntas del rival y de que han entrado bastante por las bandas.

—Rosagro, ¿lo más sobresaliente del partido?

—El triunfo, la vuelta de Martos y el ver que a pesar de las bajas, hay plantilla suficiente.

—¿Cúal es la meta de todo jugador del Castilla?

—Todos lo sabemos: Nuestra máxima aspiración es llegar al primer equipo, al Real Madrid, pero es tanta la calidad de la primera plantilla que es imposible para todos, pero bueno, la ilusión no nos la quita nadie.

Se despide Rosagro, un chaval de 22 años y con un inmenso porvenir en el mundo del fútbol. Quizá muy pronto lo veamos convertido en una gran figura.

Luismi: «se ha jugado bien, pero no ha podido ser»

El asturiano, corrió, luchó, peleó, pero todo su esfuerzo, como el de sus compañeros no sirvió para impedir el triunfo local. «Se ha jugado bien, se ha tocado bien la pelota, pero no hemos logrado nada. Hemos llegado, sin embargo, en dos o tres claras ocasiones a la portería contraria y no materializamos. Esto debe ser por rachas, esperemos que esta acabe pronto y llegue otra en la que podamos conseguir goles. Ya sabíamos que el portero local debutaba e intentamos forzarle, pero en algunas ocasiones no estaba nadie cerca para rematar. De acuerdo en que se ha podido ganar y todo el mundo habrá visto que el peso del partido lo ha llevado el Burgos. Lo único que puedo decir de Mata y Blanco Vila, es que son dos grandes jugadores, pero el si debían o no haber jugado hoy, habrá que preguntárselo al entrenador».

Bautista: «A ganar en casa»

«Totalmente de acuerdo en que el gasto ha sido nuestro y los goles de ellos. Pero, han tenido mucha suerte, se han encontrado con un gol, producto de unos rebotes y a partir de ahí, nos hemos ido hacia adelante y ellos a contener. Seguramente si Arteaga acierta poco después, las cosas hubieran cambiado. El Castilla se ha dedicado a salir a la contra y lo han hecho bien, aunque la iniciativa ha sido del todo nuestra. Y además cuando más estábamos lanzados a por el empate, llegó el segundo gol. No es falta de fe, el no culminar las ocasiones, pues Petrov lo ha buscado y si no lo ha logrado ha sido por mala suerte, sobre todo en dos ocasiones. El Burgos ha sido ambicioso, pero sin culminar. El problema es que, hemos perdido los tres últimos partidos fuera de casa. Nos marcan muy pronto, es el problema, pero cuando encontremos puerta la situación cambiará. Empezaremos ganando en casa al Figueras».

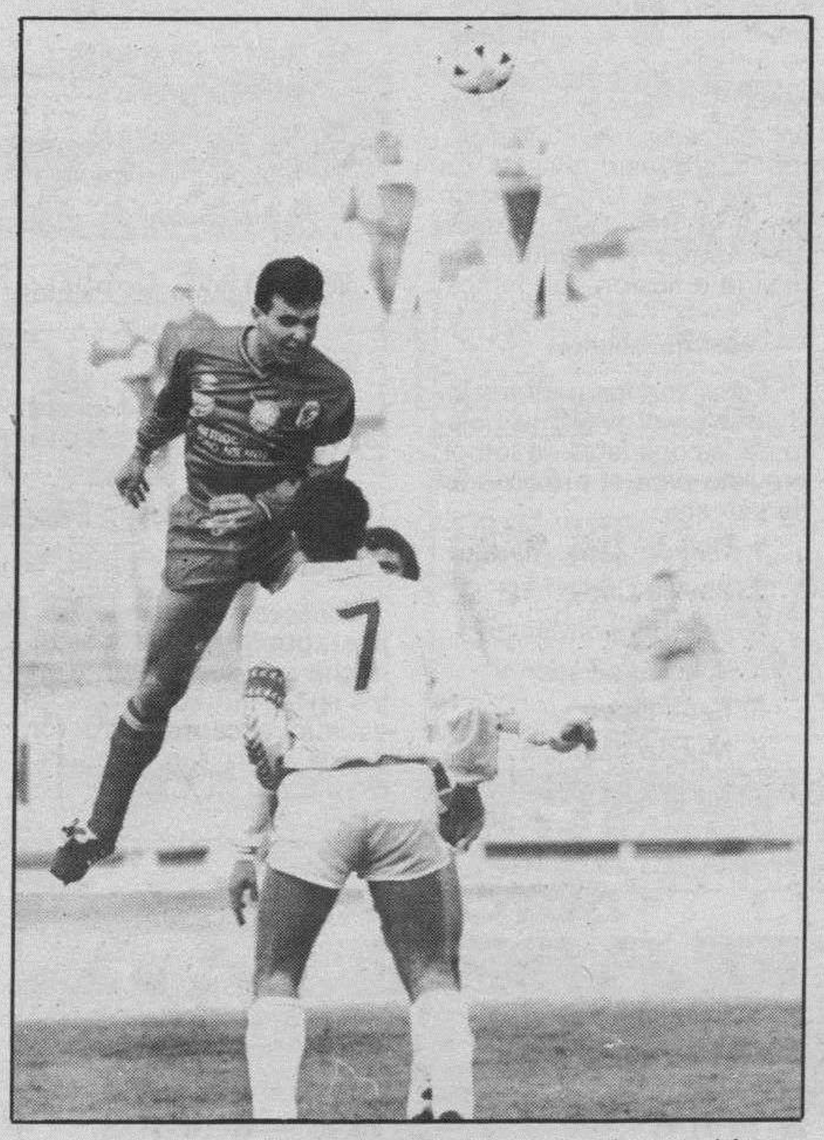

Tamayo fue uno de los pocos distinguidos en el once visitante.

En coches usados
AUTOVICAN, S.A.
tiene la ocasión.

Renault 25 V-6 i	1987
Renault 18 FGTD	1985
Renault 5 GTD	1986
Renault Super 5 GTL	1985
Renault Express GC	1986
Fiat Uno Turbo	1987
Ford Orion 1.6 i Ghía	1986
Opel Corsa TR 1.2	1986
Citroen BX 1.9 GT	1985
Seat Panda 40	1985

. . . y muchos más donde elegir. Revisados, garantizados y con facilidades de pago.

También recogemos su coche a cambio.

Mercado Nacional de Ocasión

ABIERTO SABADOS TODO EL DIA

AUTOVICAN, S.A.
CONCESIONARIO RENAULT
Alcalde Martín Cobos, s/n - Telf. 224104

M.C.D 2018

Fútbol

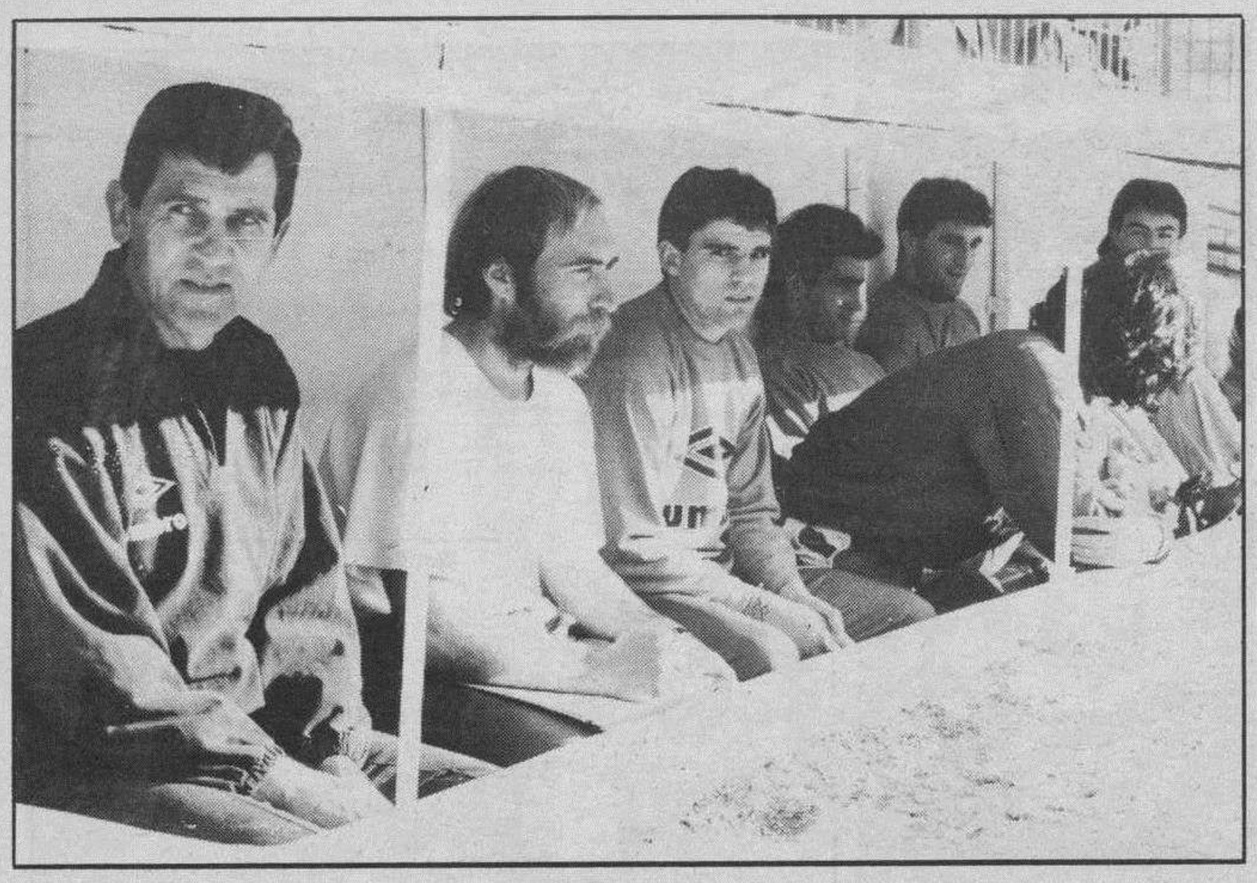

Luis Astorga antes de comenzar el Castilla-Burgos.

La defensa del Castilla aguantó con oficio los ataques castellanos.

Astorga: «Me dedico a trabajar y no tengo que dar explicaciones a ningún jugador si no es alineado»

Burgos (Angel López Ochoa).—Luis Astorga se ha tomado con cierta filosofía las declaraciones realizadas por Mata. Declaraciones publicadas en la edición de ayer, donde el futbolista, entre otras cosas manifestó que «no estoy de acuerdo con el entrenador».

Localizamos al entrenador del Real Burgos en las primeras horas de la noche de ayer. Hacía poco tiempo que acababa de regresar de la ciudad charra donde presenció el partido Salamanca-Alcira. Luis Astorga se mostró muy tranquilo por las manifestaciones del futbolista Mata. el mister de los de «El Plantío», con serenidad incluída, dijo que «Yo hago en todo momento mi trabajo y me dedico a trabajar. Mata puede opinar lo que quiera». Y confesó, de forma tajante que «no tengo que dar explicaciones a ningún jugador de la plantilla si juega o deja de hacerlo. Unas veces me equivoco; otras acierto. Así de sencillo es el tema».

A la pregunta de si seguirá contando con Mata, el técnico del Real Burgos, apuntó que «depende de su actitud y tengo una cosa muy clara. Si el jugador está cohibido seguro que ni le cito. En mi plantilla quiero profesionales con personalidad en el terreno de juego. No quiero tener jugadores cohibidos». Finalmente, Luis Astorga, puso especial énfasis en decir que «cuando el equipo pierde no tengo ganas de cenar fuera de casa ni de ir a ningún sitio». Punto final a la «respuesta» de Astorga a las manifestaciones realizadas por Mata en nuestro periódico. Que cada cual juzgue.

Sequía de goles

Llevamos una temporada donde los goles, la salsa y el fin supremo del fútbol, brillan en «El Plantío» y en los compromisos lejos de la ribera del Arlanzón. En las salidas, como dato significativo, digamos que el Real Burgos ha marcado tan sólo cuatro goles. Preguntamos al míster en torno a esta situación y responde que «vamos a seguir trabajando con nuevos sistemas y ensayos». Y más adelante explicó que «tendremos que dominar mucho más que el contrario para contar con más ocasiones de gol y de esta forma tendremos más oportunidades de hacer goles. No podemos jugar al contragolpe porque somos lentos. Entonces, la fórmula tiene que llegar a base de empuje, dominio e ir al ataque. No tenemos otra alternativa».

En la jornada de ayer puntuaron Lérida y Barcelona Atlético. La distancia con el Real Burgos se acorta. Para el entrenador del Burgos (la situaciòn es preocupante, pero no de ahora, sino desde el comienzo de temporada». Y añade que «con lucha, entrega y sacrificio saldremos adelante». En el estadio «Santiago Bernabéu», el Real Burgos mejoró ostensiblemente la pobre impresión dada en Lérida. Claro que, se volvió a fallar, en lo de cada tarde, saber culminar en gol oportunidades y dominio.

Queda mucha Liga. Eso es cierto, pero no debe olvidarse que cada vez quedan menos ocasiones. Es momento de serenar ánimos. Se ha entrado en una etapa, donde el apoyo del aficionado juega un factor importante. Jugadores y técnico ante un gran reto. Un reto que no es otro que la permanencia en la división de plata del fútbol español. El domingo, viene el Figueras. Mucha atención a este rival. Ha mejorado ostensiblemente y suele dar muchos «picotazos» lejos de su ambiente.

Petrov sigue sin estar fino.

La derrota frente al Castilla y los puntos sumados por Barcelona Atlético y Lérida han puesto la situación al rojo vivo. Una situación donde el Real Burgos tiene que seguir peleando con más fe e ilusión que nunca.

Próximo boleto

Estos son los partidos incluídos en el próximo boleto de las quinielas de fútbol, previsto para el próximo fin de semana:

1. Oviedo-Atco. Madrid
2. Sevilla-Cádiz
3. Ath. Bilbao-Málaga
4. Logroñés-Español
5. Celta-Elche
6. Murcia-Valencia
7. Barcelona-Osasuna
8. Valladolid-Sporting Gijón
9. Zaragoza-Real Sociedad
10. Real Madrid-Betis
11. Lérida-Castilla
12. Burgos-Figueras
13. Mallorca-Salamanca
14. Alcira-Sabadell
15. Castellón-Las Palmas

Reservas:

1. R. Santander-Mollerusa
2. Jerez D.—Sestao
3. Rayo Vallecano-Eibar.

Incidentes

Una veintena de jóvenes protagonizaron la pasada noche una serie de incidentes en las inmediaciones del estadio Vicente Calderón, donde realizaron pintadas y mantuvieron algunos enfrentamientos con los vigilantes del campo, informaron ayer a Efe fuentes de la gerencia del Atlético de Madrid.

Los sucesos ocurrieron alrededor de las once de la noche, cuando, según las citadas fuentes, los jóvenes, todavía sin identificar, llegaron al estadio y comenzaron a insultar y provocar a los vigilantes jurados del Vicente Calderón.

La gerencia del club rojiblanco ha informado que en estos momentos se está procediendo a la limpieza de las pintadas, contrarias en su mayoría al presidente del Atlético de Madrid, Jesús Gil y Gil.

Respetar contrato

El entrenador del Athletic, Howard Kendall anunció ayer minutos antes de comenzar el partido Cádiz-Athletic su intención de respetar el contrato que le une al club bilbaíno hasta junio de 1990.

Kendall dijo que «si no hay ningún inconveniente por parte de la Junta Directiva» le gustaría finalizar el contrato que tiene firmado con el Athletic.

El entrenador británico estuvo a punto de dejar el Athletic en las fechas previas al partido de la Copa de la UEFA Juventus-Athletic al recibir una oferta del club inglés Newcastle.

A raíz de aquella situación, surgió con fuerza el rumor de que Kendall abandonaría la disciplina del club bilbaíno al término de la presente campaña, sobre todo si su equipo no lograba la clasificación para alguna competición europea.

Pese a que el contrato de Kendall está en vigor hasta el 30 de junio de 1990, hay una cláusula en el que faculta al entrenador a dejar el Athletic siempre que sea para entrenar a un club inglés.

Trofeo DB a la Deportividad

Arteaga

Luchó sin desmayo el jugador vasco en el estadio «Santiago Bernabéu», aunque sus acciones no tuvieran el resultado apetecido. No tuvo a lo largo del choque ni un mal gesto, ni el más mínimo roce con los jugadores castillistas. Por ello se hace acreedor a salir destacado en el trofeo a la deportividad, que sigue en su clasificación de esta forma: Mata, con 3 puntos; Bastón, Milenkovich, Tino, Luismi, Blanco Vila y Arteaga, con dos puntos. Un punto para: Bautista, Tamayo y Magadaleno.

Trofeo GALERIAS al Máximo Goleador

Sin goles en Madrid todo continúa igual. Magdaleno, con 4 goles manda en la clasificación, seguido de Tino y Blanco Vila, con 2 goles, y Luismi, Arteaga, Mata, Vilches, Bautista y Eizmendi, con un gol cada uno.

Trofeo TRANSPORTES RUBIO RIOJA, S.A.

Naves Controles, 2. ☎ 21 56 11

al Rápido y Seguro

El defensa madrileño del Real Burgos, Vilches, corrió el sábado su banda del Bernabéu bastantes veces. Sin acusar cansancio, tuvo un tremendo desgaste siendo rápido y seguro en la mayoría de sus penetraciones. La clasificación queda así: con 4 puntos: Mata; con 2, Milenkovich y con un punto cada uno, Luismi, Ibáñez, Blanco Vila, Bastón, Bautista, Arteaga, Tamayo y Castaños.

EVELIO RAMILA RAMILA

VIAJES - EXCURSIONES
AUTOPULLMANS

AUTOCARES
RAMILA SA
A. R. S. A.
LA PATRIA HISPANA, S. A. DE SEGUROS - AVDA. DEL CID, 3-2.º A Y B - BURGOS
☎ 20 64 07 — 20 31 45 — 20 95 40 — BURGOS

La publicidad de **Diario de Burgos** deja huella en cualquier sitio de Burgos y su provincia

Anúnciate en tu Diario

M.C.D 2018

Mundial sub'19

Los españoles quieren llegar muy lejos en el Mundial Sub-19

España se la juega ante la selección de Irak

Taif (Arabia Saudí) (Efe).— «España se jugará el todo por el todo ante Irak aunque sé que arriesgar es peligroso; pero es la única solución para clasificarse y jugar el último partido tranquilo y hasta con posibilidad de elegir rival en la segunda fase», declaró a Efe Jesús Pereda, seleccionador español, en vísperas del encuentro que ambos combinados disputarán en el estadio Rey Fahad, de Taif, correspondiente a la segunda jornada del Mundial sub'19 de fútbol.

Y para afrontar dicho choque, que será arbitrado por el chino Chen Shemgcai –de profesión entrenador de fútbol— Jesús Pereda alineará, de principio, a los mismos que jugaron contra Argentina. Es decir: Cañizares; Ferrer, Solozábal, Larráinzar, Lasa; Villabona, Herrero, Paqui, Justo Ruiz; Pinilla y Moisés.

Sin embargo, si el conjunto iraquí jugase sólo con dos puntas, Pereda no está dispuesto a sacrificar hombres atrás: «No tendría sentido tener cuatro defensas. Entonces daría entrada a algún atacante más, porque es necesario ganar. Urzáiz está recuperado, ya no tiene molestias, se entrenó bien esta mañana y no acusó cansancio alguno. Podría contar con él», dijo. En cambio Aguilá sigue sin la autorización del médico, «aunque ha mejorado mucho», decía Sánchez Cortés, el doctor de la selección.

Salvado el escollo de Argentina, y de forma muy favorable, el partido contra Irak se torna clave para asegurar la clasificación y hasta el primer puesto del grupo. Claro que lo mismo se puede decir del conjunto árabe, pues está en la misma tesitura que el español. «Una vez hecho lo difícil, que era ganar a los suramericanos, no podemos estropearlo ahora», comentaba el capitán Cañizares, meta de la selección hispana, que se dedica a poner freno a la euforia de sus compañeros.

Aunque Pereda sigue pensando y diciendo que los iraquíes son mayores de diecinueve años en algunos casos, ya no le asustan tanto como antes del triunfo ante Argentina. «Ellos son hombres con oficio, que se apoyan bien, triangulan, tiran a puerta con potencia y no están exentos de técnica. Sin embargo, no haré ningún marcaje especial. Que se preocupen ellos de mis chavales. Yo plantearé el partido para ganar. Hay que presionar y arriesgar del todo. El resto no es problema mío», señaló a Efe.

Por todo ello no es de extrañar que para evitar cualquier incidente el hotel en que nos hospedamos todos se haya convertido casi en una cárcel. A Paco Gento, que está aquí como observador del Real Madrid, no le dejaron salir del hotel para hacer un poco de «footing». O sales en coche y dando toda clase de explicaciones o das media vuelta. El ex extremo internacional comentaba que esto es peor que estar en una isla porque «en una isla al menos se ven peces en el mar». Dicen que la Policía se encarga de controlar todos los pasos, «para que nada ocurra».

Y mientras, en el seno de la delegación, se anuncian tormentas para el próximo día 24, en el que viajarán aquí Angel María Villar, Juan Espino y Pedro Sancho, para asumir la dirección de la expedición. Y a casa se marchan Antonio Borrás del Barrio y Fernando Díaz, los dos directivos que llevan aquí desde el principio. Esto sueña a que presidente, vicepresidente y directivo de la Aragonesa vienen a salir en la foto o a subirse en el carro del triunfo, como se quiera.

Argumentos

Se argumenta que hay «motivos de ahorro» para este cambio de directivos y resulta que se pagan tres viajes más de ida y vuelta, a razón de 140.000 pesetas cada una. Lo de Villar tiene su disculpa, pues para eso es el presidente, pero lo de Espino y Sancho suena a turismo. Todavía si lo estuviesen haciendo mal los que están aquí habría explicación, pero es que hasta Borrás del Barrio -presidente de la Balear y ex árbitro de primera división- hace su labor de aproximación al mejicano Arriaga, jefe de los trencillas del grupo D.

Resultados y clasificaciones

Grupo «A»

Primera jornada

Arabia Saudí, 1; Nigeria, 2
Checoslovaquia, 0; Portugal, 1

Segunda jornada

Arabia Saudí, 0; Checoslovaquia, 1

	J.	G.	E.	P.	F.	C.	Ptos.
Nigeria	1	1	0	0	2	1	2
Portugal	1	1	0	0	1	0	2
Checoslovaquia	2	1	0	1	1	1	2
Arabia Saudí	2	0	0	2	1	3	0

Grupo «B»

Primera jornada

Costa Rica, 1; Colombia, 0
U. Soviética, 3; Siria, 1

Segunda jornada

U. Soviética, 1; Costa Rica, 0

	J.	G.	E.	P.	F.	C.	Ptos.
U. Soviética	2	2	0	0	4	1	4
Costa Rica	2	1	0	1	1	1	2
Colombia	1	0	0	1	0	1	0
Siria	1	0	0	1	1	3	0

Grupo «C»

Primera jornada

Brasil, 2; RDA, 0
Mali, 1; E. Unidos, 1

Segunda jornada

Brasil, 5; Mali, 0

	J.	G.	E.	P.	F.	C.	Ptos.
Brasil	2	2	0	0	7	0	4
E. Unidos	1	0	1	0	1	1	1
Mali	2	0	1	1	1	6	1
RDA	1	0	0	1	0	2	0

Grupo «D»

Primera jornada

Noruega, 0; Irak, 1
Argentina, 1; **España**, 2

Segunda jornada

Argentina, 2; Noruega, 0

	J.	G.	E.	P.	F.	C.	Ptos.
Argentina	2	1	0	1	3	2	2
España	1	1	0	0	2	1	2
Irak	1	1	0	0	1	0	2
Noruega	2	0	0	2	0	3	0

Sistema Usado Seguro
OFERTA DE LA SEMANA
LANCIA Y 10 año 1986
625.000 pesetas
en AUTO-FORMULA, S. L.
Alcalde Martin Cobos, s/n. Tel. 23 13 20. Burgos.
FIAT
TECNOLOGIA LIDER

Sistema Usado Seguro
OFERTA DE LA SEMANA
OPEL KADETT 1.6 DIESEL
Año 84
635.000 Pesetas
ORTIZ MOTOR, S. A.
Avda. General Vigón, s/n. 09004 BURGOS
LANCIA

VARTA
TROFEO AL JUGADOR MAS DESTACADO

No pudo ser y el equipo burgalés volvió de Madrid sin puntuar ante el Castilla. El conjunto sin embargo, salvo la carencia de goles, se movió en un tono más que regular. Entre todos los jugadores merece destacarse el central Pedro Tamayo, que estuvo seguro abortando un buen número de ataques madrileños, teniendo fuerzas además para irse hacia adelante cuando la ocasión lo requería. El burgalés aparece en el trofeo Varta, esta temporada por vez primera, quedando la clasificación de la forma siguiente: en cabeza, Bastón y Milenkovich, con 4 puntos; con dos puntos Luismi e Ibáñez, y con un punto para cada uno, Mata, Tino, Eizmendi, Magdaleno, Pedro y Tamayo.

VARTA LA PRIMERA POTENCIA DE EUROPA

La publicidad de **Diario de Burgos** deja huella en cualquier sitio de Burgos y su provincia
Anúnciate en tu Diario

VIAJES SOLINIEVE
S.A. GAT 1381
• PASAJES DE AVION, BARCO Y FERROCARRIL
• ESTACIONES DE ESQUI
• CIRCUITOS TURISTICOS
• EXCURSIONES Y VACACIONES
• RESERVAS HOTELES Y APARTAMENTOS
• SERVICIO EMPRESAS
• VIAJES PARA GRUPOS
RESERVAS EN EL ACTO
☎ 23 20 13 (3 líneas)
Av. General Yagüe, 11 BURGOS

M.C.D. 2018

Primera División

El At. Madrid ganó a un Sevilla, nulo en ataque (2-0)

Madrid (Efe).— Atlético de Madrid: Abel., Tomás, Juan Carlos, Goicoechea, Sergio., Armando (Orejuela, m.72), Donato, Marina., Futre, Manolo y Baltazar (Carlos, m.77).

Sevilla: Dassaev., Diego, Jiménez (Rafa Paz, m.57), Mino, Salguero., Francisco, Zúñiga, Nando, De La Fuente., Ramón y Polster (Cholo, m.70).

Goles: 1-0, M.25: Baltazar se anticipa a Mino, tras jugada por la derecha de Futre y Manolo. 2-0, M. 49: Baltazar, en jugada similar al primer gol, recibe un centro desde la línea de fondo de Manolo.

Arbitro: Pes Pérez, del Colegio Aragonés. Fue atendido por los masajistas al recibir un golpe en el muslo izquierdo, en el minuto 27.

Incidencias: Alrededor de 40.000 personas en el Vicente Calderón. Un conejo se paseó por el césped a falta de siete minutos para la conclusión, sin que ninguno de los jugadores fuera capaz de cazarlo. Finalmente, el animal cayó al foso de acceso a los vestuarios.

El Atlético de Madrid no tuvo problema alguno para imponerse a un Sevilla, que ayer se mostró totalmente inoperante en ataque y únicamente dispuso de una ocasión clara, en un disparo de Diego.

Valentín y Pumpido dieron los puntos al Betis (1-0)

Sevilla (Efe).— Real Betis: Pumpido; Job, Hierro, Julio, Calleja; Gail, Chano, Romo; Zafra, Rincón (Recha, m.82) y Valentín.

Real Oviedo: Viti; Cristóbal (Juliá, m.83), Sañudo, Gorriarán (José m.75), Luis Manuel; Elcacho, Tomás, Bango, Berto; Hicks y De la Torre.

Gol: 1-0. M. 39: Valentín, en gran jugada de Zafra.

Arbitro: Bartolomé Riera Morro, del Colegio Balear. Expulsó a Bango, a los 82 minutos, por doble amonestación, y mostró tarjeta amarilla a Julio y Luis Manuel.

Incidencias: Menos de media entrada en los graderios del Benito Villamarín, unos 20.000 espectadores, en tarde nublada pero de agradable temperatura.

Valentín, con un gol por la escuadra en gran jugada de Zafra, y Pumpido, en dos o tres magníficas intervenciones, dieron al Betis la segunda victoria de la Liga en su campo.

Y poco mas tuvo el partido, que fue de escasa calidad. Los dos equipos acusaron una falta total de mordiente, sobre todo en el segundo tiempo.

El Elche derrotó ampliamente al Murcia (3-0)

Elche (Alicante) (Efe).— Elche: Puente; Sánchez, Company, Liceranzu, Robi; Del Barrio, Pedro Pablo, Fernández, Claudio; Berg (Barboza, m 86) y Saavedra.

Murcia: Amador; Ibeas, Juanjo, Manolo (Clos, m 62), Giunta, Costa, Mejías II, Herrero, Eugenio (Ruda, m 53), Miguel Sánchez y Molina.

Goles: 1-0, M. 21: Saavedra, de cabeza, aprovecha un centro de Berg. 2-0, M. 55: Saavedra, por encima del portero. 3-0. M. 88: Pedro Pablo supera la salida de Amador.

Arbitro: López Nieto, del Colegio Andaluz. Mostró tarjetas amarillas a Liceranzu, Pedro Pablo y Fernández, y a Giunta, Costa y Molina.

Incidencias: Unos 30.000 espectadores acudieron al estadio Martínez Valero, que dejaron en taquilla unos nueve millones de pesetas.

El Elche ha logrado frente al Murcia la tercera victoria de la temporada en su estadio, además de realizar el mejor encuentro de los disputados en el presente campeonato liguero.

Justo triunfo malagueño ante el Logroñés en un mal partido (1-0)

Málaga (Efe).— Málaga: Ignacio; Chano, Alvarez, Ruiz, Antonio; Esteban, Juanito, Lauridsen (Azuaga, M.55), Rivas; Paquito (Angelo, M.90) y Hassán.

Logroñés: Huguet; Comas, Gelucho, Herrero, Ruggeri; Abadía, Chiri (Adolfo, M. 79), Angel; Cruz (Jorge, M. 70) y Alzamendi.

Gol: 1-0. M. 73: Hassán, de cabeza, a centro de Rivas.

Arbitro: José Angel Paz García, del Colegio Navarro, que expulsó, por doble amonestación, a Esteban, en el último minuto del partido y mostró tarjeta amarilla a Abadía, Chiri y Chano.

Incidencias: Media entrada en «La Rosaleda», unos 20.000 espectadores.

Victoria del Málaga en un mal encuentro frente al Logroñés, lo que supone el tercer triunfo del equipo malagueño en la presente Liga y el primero con Antonio Benítez en el banquillo. Málaga y Logroñés ofrecieron esta tarde sobre el césped un pobre espectáculo futbolístico que sólo ha salvado el conjunto local por su pundonor y por el ansia de no sumar más negativos a una cuenta que asciende ya a siete.

En Mendizorroza, el Osasuna perdió ante el Valladolid. Foto Efe

Se impuso el contragolpe del Valladolid (0-2)

Vitoria (Efe).— El Osasuna ha perdido su primer partido en el «exilio» al caer derrotado por 0-2, ante el Valladolid. Los dos goles fueron en el último cuarto de hora del encuentro

Osasuna: Roberto; Sánchez, Pepín, Castañeda; De Luis, Sola (Roberto Elvira, m. 46), Rípodas, Bustingorri, Merino; Pizo Gómez y Ciganda (Milinkovich, m. 72).

Real Valladolid: Ravnic; Patri, Albesa, Moreno, Gonzalo, Lemos; Moya (Milyus, m. 46), Albis, Fonseca; Peña (Jankovic, m. 52) y Alberto.

Arbitro: Rafael Díaz Agüero, del Colegio Cántabro. Tarjetas amarillas para Albis, Pizo Gómez y Alberto.

Goles: O-1. M. 76: Fonseca, de tiro raso, tras un rápido contragolpe de Jankovic y Milyus. O-2, M. 8O: Jankovic transforma un penalty cometido a él mismo por Castañeda.

Incidencias: Partido disputado en el campo vitoriano de Mendizorroza por la clausura del campo osasunista de El Sadar. Gran ambiente en las gradas, con unos 18.OOO espectadores, que dejaron en taquilla sobre los cinco millones de pesetas.

El dominio territorial en la primera parte correspondió casi por completo a Osasuna, que tuvo cuatro claras ocasiones de marcar por medio de Ciganda, en los minutos 2 y 6, con gran parada en la segunda de Ravnic; Rípodas, en el 17, y Pizo Gómez, en el 24, tras rebotar el balón en el larguero.

Los cambios que introdujo el técnico Cantatore, dando entrada a los yugoslavos Milyus y Jankovic en sustitución de Moya y Peña, respectivamente, fueron la clave de la victoria final del conjunto castellano.

El Español sigue sin ganar (1-1)

Barcelona (Efe).— Nueva pérdida de un punto en casa del Español. Esta vez ante el Celta de Vigo. Por si fuera poco a Clemente se le han lesionado tres jugadores ante los gallegos.

Real C.D. Español: N'Kono; Eloy, Mandía, Francis, Urkiaga (Gabino, m.35); Gay (Aragón, m.15), Zubillaga, Alex, Castillo; Heath y Pineda.

Real Celta: Maté; Atilano, Espinosa, Otero, Rodolfo; Vicente, Zambrano, Julio Prieto (Cándido, m.72), Lito; Mosquera (Camilo, m.72) y Amarildo.

Goles: 1-0. Min.67: Penalty de Otero sobre Alex. Lo transforma Gabino; 1-1. Min.80: Amarildo, en remate de cabeza.

Arbitro: Martín Navarrete, del Colegio Andaluz. Mostró tarjeta amarilla a Heath (m.25).

Partido celebrado en el estadio de la Avenida de Sarriá, ante unos 28.000 espectadores, que dejaron en taquilla unos cuatro millones de pesetas. A falta de un minuto para el final, cayó al suelo el delantero céltico Amarildo, aparentemente sin ser tocado por nadie. El brasileño tuvo que ser retirado del campo en camilla, por lo que el Real Celta acabó el partido con diez jugadores.

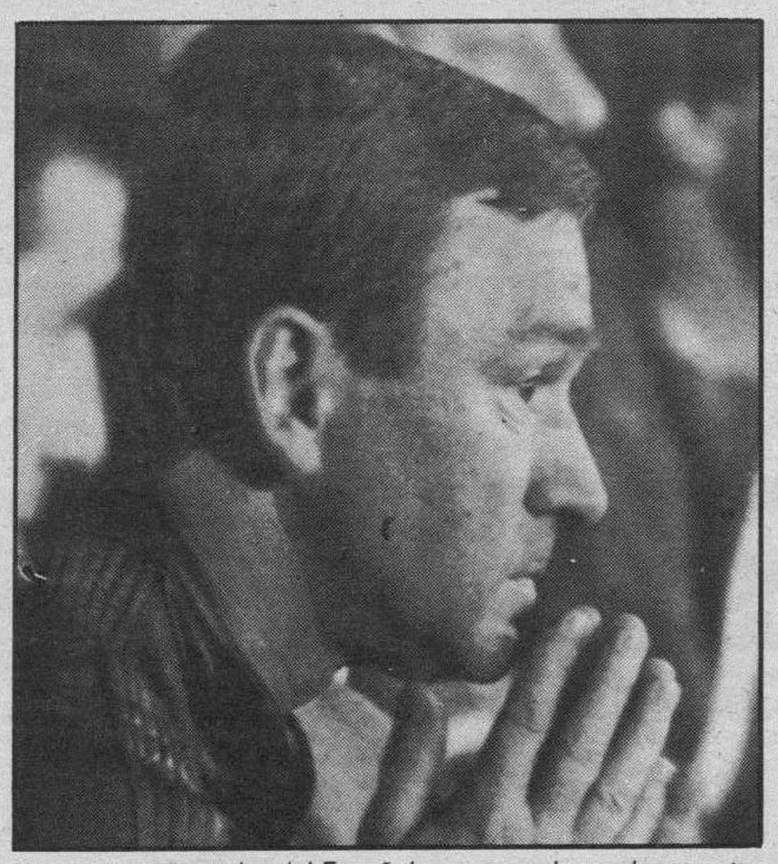

Clemente, entrenador del Español, preocupado por los acontecimientos. Foto Efe

El primer tiempo puso de relieve el espíritu de lucha de los jugadores españolistas, pero, también, su incapacidad para crear ocasiones de gol. Por si esto fuera poco, el equipo local sufrió las lesiones de Gay y Urkiaga, quienes se vieron obligados a abandonar pronto el terreno de juego.

En el segundo tiempo, se mantuvo el acoso del equipo local ante un Real Celta mejor situado sobre el terreno de juego, pero que no pudo impedir que su rival se pusiera por delante en el marcador, a los 67 minutos, cuando el colegiado señaló un nuevo penalty, esta vez de Otero sobre Alex, que transformó Gabino.

A los ochenta minutos, llegó el tanto del empate para el equipo visitante, en una jugada en la que Amarildo ganó la acción a N'Kono, después de que Zambrano lanzara al poste.

Fútbol y empate en Atocha (1-1)

San Sebastián (Efe).— Real Sociedad: Arconada; Zúñiga (Loinaz, m.49), Górriz, Gajate, Larrañaga, Bengoechea; Mujika, S. Bakero, Zamora; Loren (Fuentes m.69) y Goikoechea.

Real Madrid: Buyo; Tendillo, Gallego, Sanchis, Esteban; Míchel, Martín Vázquez (J. Llorente, m.74), Gordillo, Schuster; Butragueño (Paco Llorente, m.85) y Hugo Sánchez.

Arbitro: Ramos Marcos, del Colegio Oeste.

Goles: 0-1, M.32: Martín Vázquez eleva inteligentemente el balón ante la salida de Arconada. 1-1, M.84: Goikoechea, de saque directo desde el córner.

Lleno total en Atocha y ausencia total de incidentes. Al final, los jugadores de ambos equipos y el árbitro aplaudieron al público por su buen comportamiento, y éste también les tributó una sonora ovación.

El Zaragoza respondió en Gijón (1-2)

Gijón (Efe).— Sporting: Pedro; Luis Sierra, Jiménez, Ablanedo I (Marcelino, m. 45), Tati, Jaime, Eraña (Juanma, m.67), Joaquín; Felipe, Narciso y Villa.

Real Zaragoza: Chilavert; Belsué, Juanito, Fraile, Lumbreras; Vizcaíno, Juliá, Señor, Villarroya; Salillas y Crespín (Iskrenov, m. 20).

Goles: 0-1, M.9: Fraile, con la derecha, al aprovechar un rechace de Pedro. 0-2, M.56: Iskrenov, de cabeza, a pase de Señor. 1-2, M. 69: Felipe, de cabeza, a pase de Villa.

Arbitro: Pérez Sánchez, del Colegio Murciano.

Incidencias: Un total de 19.900 espectadores presenciaron el encuentro en el estadio de El Molinón. La recaudación ascendió a 2.600.000 pesetas.

El regadío zaragozano no tuvo ayer problemas para responder a un Sporting de Gijón al que pareció afectarle la sequía pertinaz que asola Asturias.

No hubo goles en Cádiz (0-0)

Cádiz (Efe).— Cádiz: Bermell; Juan José, Carmelo, Linares, Cortijo; Manolito, Montero (Benito, m. 70), 'Mágico' González, Barla; Onésimo y José.

Athletic de Bilbao: Biurrun; Lacabeg, Ferreira, Andrinúa, Alcorta; Estíbariz, Salinas, Lizarralde, Fernando, Garitano (Mendiguren, m. 76); Uralde.

Arbitro: Jiménez Moreno (Colegio Canario). Mostró tarjeta amarilla a Juan José, Manolito y Onésimo, del Cádiz, y a Ferreira, Estíbariz y Salinas, del Athletic.

Incidencias: Unos 12.000 espectadores en el Ramón de Carranza, que dejaron en taquilla 2.368.500 pesetas. Terreno en regulares condiciones, tarde nublada y segunda parte con luz artificial.

M.C.D 2018

Segunda División

El oportunismo de Orejuela dio el triunfo a la Unión (1-0)

Salamanca (Efe). 1. Salamanca: Cervantes, Sito, Cristóbal, Balta, González Echevarría (Nino, m. 35), Bernal, Merino, Abajo, Paco, Orejuela, Cabrera (Melo, m. 62).

0. Alcira: Chafer, Pedro (Moya, m. 71), Oscar, Macan, Merino, Casuco I (Ramón, m. 76), Camuel, Marro, Sarabia, Santi, Mesones.

Gol: 1-0, M. 62: Orejuela.

Arbitro: Gomez Ramiro, del Colegio Andaluz. Enseñó tarjeta amarilla a Pedro.

Alcira y Salamanca protagonizaron en el estadio Helmántico un partido exento de calidad, con numerosos errores.

El primer tiempo ofreció un balance lamentable, ya que tan sólo hubo una oportunidad de peligro, en el minuto 15, con un fuerte remate de Cabrera en el que se lució el guardameta Chafer.

En el segundo tiempo, el Alcira se mostró mas ofensivo al tiempo que los locales jugaban mucho mas nerviosos a la vista de su inoperancia ante el marco visitante.

Sin embargo, en el minuto 62 se producía la jugada clave del partido que permitió a los charros adelantarse en el marcador, estableciendo el resultado definitivo en un solitario gol de Orejuela, al lanzarse en plancha para aprovechar un centro de Bernal desde la derecha.

Triunfo mínimo vallesano ante un ambicioso Castellón (1-0)

Sabadell (Barcelona) (Efe).— 1 —Sabadell: Capó; Saura, Fradera, Izquierdo, Moreno; 'Tente' Sanchez, Andrés, Urbieta; Boria, Kitanovsky (Aguado, m. 84) y Rubio.

0 —Castellón: Emilio; Alejandro (Cabrera, m. 79), Alfredo, Javi, Bonhoff; Viñals, Manchado (Viña, m. 79), Escobar; Mel, Víctor y Raúl.

Gol: 1-0. M. 71: Rubio. : Fernando Sosa (colegio canario). Mostró tarjeta amarilla a Saura, Boria y Escobar.

Incidencias: Unos 6.000 espectadores en la Nova Creu Alta, con presencia de unos 300 seguidores visitantes. En los prolegómenos del encuentro hizo el saque de honor la nueva mascota del Sabadell.

En un encuentro disputado con fuerza, aunque sin brusquedad, el Sabadell se impuso, por un gol del ex atlético Rubio en la segunda parte, a un Castellón que no vino a la Creu Alta a encerrarse, como la mayoría de equipos, sino a jugar con ambición, sin desdeñar la ocasión de atacar.

Tanto uno como otro contendiente salieron dispuestos a demostrar que podían llegar con facilidad al área contraria, pero también se notó que los dos equipos sufren de falta de acierto en el remate.

Las ocasiones de gol más claras las tuvo el Sabadell, que en la primera mitad tuva en las botas de algunos de sus jugadores la oportunidad de adelantarse en el marcador, pero el cancerbero Emilio demostró una buena forma.

No se amilanaron los visitantes a pesar de la presión local y en el minuto 32, en una jugada de Viñals, con remate final de Víctor que fue atajado por Capó, dieron un aviso a los locales.

La presion de ambos conjuntos fue a partir de entonces constante, aunque las defensas se emplearon con contundencia, pero sin brusquedad, y dominaron la situación.

Alivio para el Barcelona Atlético que empató en Riazor (1-1)

La Coruña (Efe). 1 —Deportivo de La Coruña: Fernando; Cayetano, Portela, Fontana (Antonio, m. 67), Agulló; Gil, Aspiazu (Hidalgo, m. 62), José Ramón, Fran; Vicente y Raudnei.

1 —Barcelona Atlético: Abellán; Serer, Alejo, Villena (Herrera, m. 64), Endrino; Raigón, Bernardo, Tommi, Muller (Vilanova, m. 77); Arbitro: De la ej Arbitro: Rueda Cimiano (colegio cántabro). Mostró cartulina amarilla a Bernardo, por dura entrada a José Ramón.

Goles: 1-0. M. 6: Vicente.

1-1. M. 30: Tommi.

Incidencias: Unos 12.000 espectadores en el Campo Municipal de Riazor, que dejaron en taquilla 2.028.000 pesetas. El jugador coruñés Fontana, en el minuto 66, se lesionó de forma fortuita al chocar con un contrario y sufre una pequeña distensión en una de sus rodillas.

El Deportivo de la Coruña, que a los seis minutos ya obtuvo un gol, jugó ayer ante un Barcelona Atlético que acudió a La Coruña con la baja de varios de sus titulares, uno de sus peores encuentros de la temporada.

Quizás el desgaste del partido copero del miércoles, frente a la Real Sociedad, influyó en el rendimiento de los jugadores gallegos, que estuvieron lentos y no dieron en ningún momento espectáculo, al practicar un fútbol muy individualista y sin cohesión.

El Barcelona Atlético actuó como suelen hacerlo los equipos filiales. Un juego alegre y con ambición de ataque fue lo que les caracterizó y lo que les llevó a puntuar.

El conjunto catalán tuvo además tres ocasiones claras de marcar en el primer tiempo, que de haber convertido le hubieran convertido en una de los sopresas de la jornada, pues los barcelonistas ocupan uno de los lugares bajos de la tabla clasificatoria.

En la segunda mitad no hubo goles y el juego fue muy similar al que se había practicado en la fase anterior.

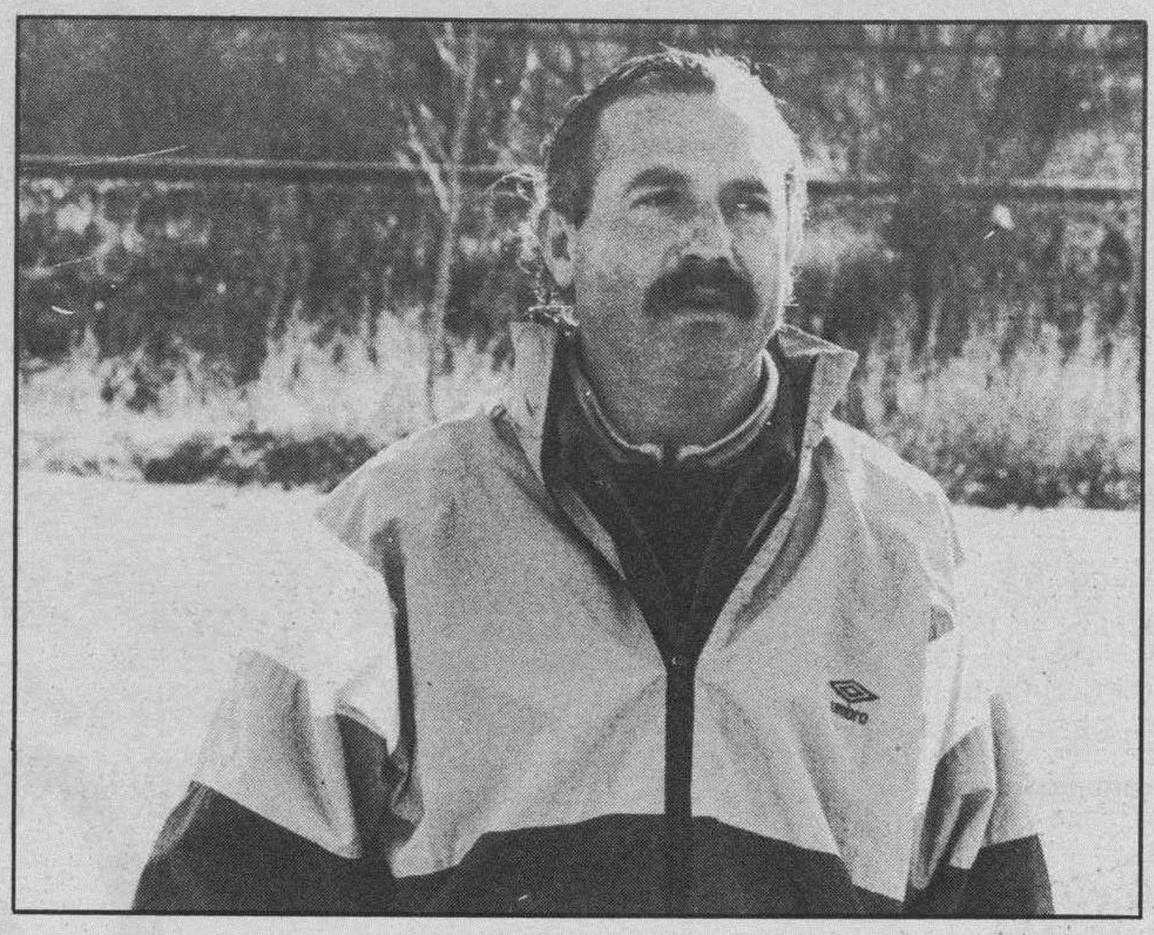

Mientras a Peiró en el Figueras empiezan a salirle bien las cosas, a Serra Ferrer en el Mallorca parece que se le haya olvidado el oficio. (Foto Archivo)

Dos puntos de oro para el Figueras que superó al Mallorca (2-1)

Figueras (Gerona) (Efe).— 2. Figueres: Ferrer; Valor, Bolaños, Gratacos, Brasi; Duran, Valentín, Marquez, Martín; Valdo y Garcia Pitarch (Cuevas, M.55) (Arturo, M.77).

1. Mallorca: Molondro (Marcos, M. 31); Amer, Vulic, Parra, García Cortés; Esteban (Alvaro, M. 46), Trobiani, Pedraza, Nadal, Stojadinovic y Vidal.

Goles:

1-0. M.60: Cuevas.

1-1. M. 65: Nadal.

2-1. M.74: Bolaños.

Arbitro:

Martínez de la Fuente, del colegio de Alava.

Incidentes: Partido disputado en el Estadio Municipal de Figueres ante unos 6.000 espectadores, que dejaron en taquilla alrededor de dos millones de pesetas.

El Figueres logró una nueva victoria, esta vez frente al Mallorca, en un partido con dos fases, una primera muy aburrida, y una segunda en donde ambos equipos realizaron un jugo brillante y repleto de emoción.

Ambos equipos lucharon denodadamente por el triunfo, aunque el Mallorca, tras el primer gol del Figueres, logrado por Cuevas a pase de Márquez, apretó aún más el acelerador, en un intento de igualar el resultado.

Fruto de este empuje del conjunto isleño, llegó el empate, cinco minutos más tarde, gracias a un tanto que el público local tildó de ilegal ya que apreciaron que Nadal, el autor del empate, cometió falta previa sobre Ferrer.

Con el empate a un gol, el encuentro cobró más emoción, pasando ambas porterías por momentos de verdadero apuro, haciendo que ambos porteros se conviertieran en las figuras de esta segunda parte y del partido, debido a sus oportunas acciones.

Al final, la suerte sonrió al cuadro de Joaquín Peiró, ya que Bolaños, inesperadamente y gracias a un potente disparo desde lejos, logró batir a Marcos, estableciendo así el 2-1 definitivo.

El Jerez, vencedor del Mollerusa, aún aspira a todo (0-1)

Mollerusa (Lleida) (Efe).—

0. Mollerusa: Castel; Carreras, Guillén, Roteta, Pantoja; Ruiz (Horcajada, M.60), Moragues, Carrasco (Leguina, M.60), Azcona; Laso y Antonio.

1. Jerez: Fernández; Fabregat (Juanjo, M.46), Eizmendi, Dieguito, Alex, Martin Sáez, Boro, Orbegozo (Miguel Angel, M.55), Mesa; Poyato y Paulovic.

El gol:

0-1. M. 57: Mesa

Arbitro:

Osorio Martínez, del Colegio Navarro. Tarjeta amarilla a Roteta, Dieguito y Moreno, entrenador del equipo local.

Incidencias: Unos 2.500 espectadores.

El Mollerusa continúa sin conocer la victoria en su terreno. Esta vez fue el Jerez quien se llevó los dos puntos, aunque esta vez el equipo local hizo un buen partido y no mereció la derrota.

Los jerezanos lograron un porcentaje del ciento por ciento, ya que aprovecharon su única ocasión clara ante la portería local. Su triunfo les permite seguir en los primeros lugares de la tabla y mantener las aspiraciones de ascenso. Una tabla que cierra el Mollerusa, aunque ayer la diferencia no fuera tanta como la que refleja la clasificación.

El Jerez demostró ser un conjunto con oficio y supo siempre controlar los avances del equipo catalán que una y otra vez se estrellaba ante la bien ordenada zaga del equipo de Jerez, que llegó sabedor de su superioridad.

Irulegui todavía no ha dicho su última palabra y su equipo, el Jerez, mucho menos. (Foto Archivo).

El partido fue un constante intento local por llegar a la portería del Jerez y una defensa eficaz del equipo andaluz que, incluso, pecó de prepotente, como al final señalaría su técnico y que pudo haber presentado una mejor batalla y más eficaz.

Careció de mordiente el Racing en Huelva (1-0)

Huelva (Efe).— 1 —Recreativo de Huelva: Antonio; Cumbreño, Maraver, Juárez, Quico; Miguel Angel (Bernardo, m. 51), Sierra, Andrés (Ramos, m. 83), Peña; Melenas y Pozo.

0 —Racing de Santander: Liaño; Cantudo, Villita, Oscar, García Jiménez; Edu, Elders (Juan Carlos, m. 61), Piru, Benito; Julián y Quique (Gabi, m. 61).

Gol: 1-0. M. 65: Peña.

Arbitro: Filgueira González (colegio gallego). Mostró cartulina amarilla a Oscar y Quique.

Más de media entrada en el estadio Municipal. Unos 7.500 espectadores, que dejaron en taquilla 1.100.000 pesetas.

Importante triunfo del Huelva ante un Racing de Santander muy disciplinado en su zona defensiva, pero que careció totalmente de mordiente en el ataque.

El Sestao hizo valer su regularidad en Las Llanas (2-1)

Sestao (Vizcaya) (Efe).— 2. Sestao: Josu; Martínez, Ribera, Ibarrondo, Santi Francés (Juan Angel, m.88), Mendilíbar, Aitor, Bardasco, Arríen (Primi, m.85), Toño y Sabín Bilbao.

1. Rayo Vallecano: Férez; Cota, Callejo, Mandueño (Ballina, m.62), Glaría, Capón, Soto, Mendiondo, Hugo Maradona, Sánchez Candil y Jesús.

Goles: 1-0, M.40: Toño. 1-1, M. 80: Jesús. 2-1, M. 85: Arríen.

Arbitro: Delgado Santacruz, del Colegio Castellano-Leonés. Mostró tarjetas amarillas a Mendilíbar, Santi Francés y Martínez y a Hugo Maradona y Soto.

Unos 4.500 espectadores en Las LLanas. Medio día del club con presencia de numerosos seguidores rayistas llegados de Madrid en autobuses cedidos gratuitamente por el nuevo presidente de la entidad vallecana, Pedro García Jiménez.

Pese a la expectación reinante por la presencia del segundo clasificado en la liga de segunda división, el partido resultó aburrido.

El Eibar cedió un positivo al Lérida (0-0)

Eibar (Guipúzcoa) (Efe).— 0. Eibar: Garmendia; Artutxa, Roberto, Rodriguez, Bilbo; Bellido, Zabalza (Kote, M. 71), Luluaga; Gómez de Segura, Arzuaga y Aguiriano.

0. Lérida: Verdejo; Rubio, Lecumberri, Maza, José Manuel; Luengo, Palau, Pascual Sanz (Martínez, M. 77), Sukia (Tejera M. 68); Jabo y Sánchez Pose.

Arbitro: Gil Mira, del Colegio Valenciano. Tarjeta amarilla a Maza.

Unos 6.000 espectadores en el campo de Ipurua en tarde veraniega.

Eibar y Lérida obsequiaron a los aficionados con un pésimo encuentro, carente de interés, con un centrocampismo absoluto y sin ocasiones de gol en ninguna de las porterias.

M.C.D 2018

NUEVO

Como un Opel Kadett

Con el mismo prestigio de siempre. Con nuevas prestaciones. Nuevos valores que le configuran como una máquina perfecta. Es el nuevo Opel Kadett.

NUEVAS VERSIONES Y MOTORES
Nuevo motor diesel 1.7 de 57 CV. Nueva versión GT de 3 puertas con motor 1.6 S y 82 CV.

NUEVA LINEA EXTERIOR
Nuevo diseño frontal (parrilla). Nuevos embellecedores de ruedas.

NUEVOS INTERIORES
Asientos de nuevo diseño, anatómicos, más confortables y con mayor sujeción. Nuevas tapicerías. Volantes de nuevo diseño. Cinturones delanteros ajustables en altura en todos los modelos.

ABS disponible en versiones GT y GSi.

¡Opel mejor que nunca!

OPEL

RESPALDADO POR GENERAL MOTORS.

M.CANN

M.C.D 2018

Tercera Divisón

El Mirandés, más líder: ganó en Alfaro (1-2)

Alfaro (Logroño) (Mencheta).—Por dos goles a uno, el C.D. Mirandés se ha impuesto al Alfaro en partido disputado en el estadio de «La Molineta», y correspondiente al Grupo XV de Tercera División. Al descanso se llegó sin que funcionara el marcador.

Equipo del Mirandés. Foto archivo.

Alineaciones

Alfaro: Izu, Segura, Heladio, Gervás, Peralta, Juanjo, (Navajas), Angel, Pastor, Manuel, Romano y Sanz Malumbres.

Mirandés: Santi, Aitor, Sicilia I, Sicilia II, Bañuelos, La Fuente, Silvino (Compañón), Moreno, Carlos, Lamarte y Aguirre.

Arbitro

Dirigió el encuentro el Sr. Hervias Rubio, mostró cartulinas amarillas a Manuel (dos), expulsión, por el Alfaro, y a Sicilia I, Bañuelos, Aitor, Compañón (dos), expulsión por el Mirandés.

Goles

0-1. Min. 49. Fallo de la defensa y portero local, para que Moreno atento a la jugada remache a las mallas.

0-2. Min. 59. Buena incursión de la delantera visitante, punterazo de Lamarte, enviando el cuero a la red.

1-2. Min. 80. Tiro de Romanos desde fuera del área que se cuela sin remisión por el ángulo izquierdo de la meta mirandesa.

Comentario

El Mirandés venció al Alfaro por dos goles a uno en partido disputado ayer domingo, en el campo municipal de «La Molineta», donde se registró una buena entrada.

Al descanso se llegó con el resultado de empate a cero tantos. Tarde primaveral, terreno de juego en buenas condiciones y presencia de un nutrido grupo de seguidores mirandeses, que se dejaron notar en los graderíos del estadio alfareño.

La incapacidad realizadora de la vanguardia alfareña, viene siendo la tónica más significativa, de que el titular de «La Molineta» continúe sembrando el disgusto entre sus seguidores, y de paso convierta su rectángulo de juego, en terreno propicio para que cualquier equipo que se lo proponga consiga sacar fruto de su visita.

Si a esto añadimos la inferioridad numérica que frente al Mirandés, tuvo que soportar el equipo blanco, primero por doble amonestación y correspondiente expulsión de su ariete Manuel, y más tarde por grave lesión, del centrocampista Segura, diremos que el triunfo conseguido por los rojillos ferroviarios fue a todas luces merecido, porque además pusieron desde el principio su mayor potencia, y rondaron con más peligrosidad los terrenos del meta Izu, jugador que en más de una ocasión tuvo que jugarse el físico para evitar las constantes expulsiones en tromba de los delanteros mirandeses, no muy acertados tampoco, en la segunda mitad, de cara al gol.

A una primera parte anodina, en la que solamente anotamos un lamentable fallo de Sanz Malumbres, cuando se colocó sólo ante Santi, en magnífica posición para inaugurar el marcador, y otra del mirandés Carlos, con tiro que salió lamiendo la cepa derecha del poste de la meta de Izu, nada más digno de reseñar apreciamos en el juego deslabazado y poco efectivo de ambos conjuntos.

En el minuto 88, también Compañón era enviado a los vestuarios por doble amonestación, y el encuentro con algunas interrupciones se alargó cuatro minutos más cuando en un tira y afloja, unos buscando aumentar la diferencia, y otros el empate, el colegiado Hervias, decretó el final del partido. No creemos que el Mirandés tenga que pasar apuros para proclamarse campeón del Grupo XV, de Tercera División. Su posición de líder, y la proporcionalidad de sus hombres dicen bien a las claras de su superioridad manifiesta es fruto, de que hoy ostente ese puesto de privilegio que ocupa.

En el capítulo de destacados, Izu, Hervás, Pastor y Romanos por el Alfaro, y Sicilia I, Bañuelos, Moreno y Lamarte por el Mirandés.

El Racing Lermeño se impuso al Almazán desde el primer momento (3-1)

Lerma (Boni).— Por tres goles a uno, el Racing Lermeño venció al C. D. Almazán, de Soria, en partido del grupo Octavo de Tercera División. Al descanso ganaban los locales por tres goles a cero.

Alineaciones:

Racing Lermeño: Medina, Yáñez, Merino, Pablo, Rodri, Herreros, Pirola, Cámara, Molinero, Pacheta y Esteban Martín.

C. D. Almazán: Requena, Jesús, Angel, Aragonés, Juan Carlos, Mateo, Camelo, Alfredo, Pardo, Tomás, Molina y Satur.

Sustituciones: En el minuto 53 Renedo sustituyó a Cámara y en el 65, Maxi a Pirola, por el Racing Lermeño.

En el Almazán, Juan reemplazó a Tomás en el minuto 60.

Arbitro:

Pérez Martínez, del colegio leonés. Bien en líneas generales, pero mal ayudado desde las bandas. Mostró tarjetas amarillas a Aragonés por los visitantes y a Herreros, por los locales.

Goles:

1-0. Minuto 6. Juugada de Esteban Martín por la banda izquierda, que cede en corto a Molinero, quien sin parar dispara al hueco batiendo a Requena.

2-0. Minuto 16. Se bota una falta en el borde del área visitante y Pacheta salva la barrera colocando el esférico por la escuadra del portal soriano.

3-0. Minuto 30. Pena máxima que transforma Molinero por bajo y junto al poste.

3-1. Minuto 56. Corner que bota el Almazán y Alfredo, ganando la acción a la defensa, cabecea a la red y establece el resultado que sería definitivo.

Sobró un tiempo en el encuentro disputado entre burgaleses y sorianos en el estadio del Arlanza, ya que el Racing Lermeño salió en la primera parte desmelenado, con un juego del primer toque que desbordó a sus rivales, los cuales se dedicaron a despejar balones sin jugarlos, y empleándose a veces en forma que rayaba lo punible.

En el minuto 4, Molinero daba el primer aviso en un balón que se le fue fuera por poco y dos minutos más tarde, inauguraba el marcador cazando un balón que le había pasado Esteban Martín en jugada muy trabajada del extremo y que el delantero centro aprovechó para disparar sin detener el balón, lejos del alcance de Requena.

Con este tanto, el cuadro local asentó su juego registrándose a partir de aquí jugadas vistosas, muy aplaudidas por el público, y como la presión era constante, en el minuto 16 Pacheta lograba un gol de antología, al botar una falta magistralmente, que penetró muy ajustado a la escuadra de la portería de Requena.

En el minuto 30 Molinero se fue de tres contrarios dentro del área y Aragonés le lanzó un hachazo desde el suelo, decretando el colegiado la pena máxima, que transformó el propio Molinero estableciendo el 3-0 que permitió al Racing sestear en demasía. No obstante, pudo ampliar este marcador en el minuto 40, al lanzar otro penalty el propio Molinero, pero Requena, adivinándole la intención, se lanzó al mismo lugar por donde Molinero le había batido en el primer penalty y detuvo el esférico, con lo que concluía esta parte.

El segundo período bajó ostensiblemente el juego, ya que el Racing Lermeño se dedicó más bien a destruir el poco juego que creaban sus oponentes y tanto fue el cántaro a la fuente que a los 11 minutos de esta pate, los sorianos lograban el tanto del honor que pudieron aumentar diez minutos más tarde, al lanzar Satur una pena máxima en la que Medina, in extremis y con los pies, consiguió desviar el balón a corner.

En un toma y daca transcurrió esta segunda parte hasta que a falta de diez minutos los burgaleses volvieron a la carga, presionando el área del Almazán, pero para entonces faltaban ya las fuerzas y así lo acusó Pacheta en una jugada personal en la que salvó a varios contrarios, plantándose ante Requena y disparando flojo, lo que permitió neutralizar el esférico al portero visitante.

Destacaron por el equipo soriano su portero Requena, Mateo y Satur, y por el Racing Lermeño, Molinero y Rodri.

Merecida victoria de la Arandina ante el Herrera (4-1)

Aranda de Duero, (Aurora Lázaro)-- Por fin ayer los aficionados pudieron contemplar en «El Montecillo» ese buen fútbol que hasta ahora brillaba por su ausencia, además de unos goles de bella factura, jugadas elaboradas y un resultado muy esperado y necesario, aunque hasta el descanso no se puede decir que la afición y seguidores de la Arandina respirasen tranquilos.

Alineaciones:

Arandina C.F.: Chopo, Piru, Moneo, Arturo, Bueno, Tavo, Martinin (Miravalles), Gallo, Alberto, Camarero II, Miranda (Campillo).

C.D. Herrera: Zapatero, Chapa, Chema, Bermejo, Avelino, Claudio, Sito, Saldaña (De la Torre), López, García (Willy), Crespo.

Goles:

M.8: 0-1: Chema hace una subida por la banda izquierda, centra y remata Sito.

M.17: 1-1: Tras una bonita jugada Martinin centra a Camarero II, que mete el balón en puerta.

M.45: 2-1: Saca un corner Camarero II que recoge y lanza nuevamente Piru hacia la portería, sin Zapatero. Es parado el balón por un defensa pero ya dentro de la puerta.

M.63: 3-1: Es una jugada de Tavo, que pasó a Alberto. Este, superado el portero, eleva el balón y lo lleva a la red.

M.84: 4-1: Miravalles sube por la banda izquierda con el balón, regatea a la defensa, se va por el lateral y centra a Alberto, que mete el cuarto gol.

Arbitro: Pardo Clérigo. Bien en general. Sacó varias tarjetas, cinco en total, aunque se produjeron más acciones peligrosas. Recibieron amarilla por juego peligroso Arturo, Avelino y Chema. En el minuto 13 de la segunda parte es expulsado Chapa por agresión a Martinín cuando no estaba en posesión del balón y ya en el tiempo añadido a Gallo, tras una serie de incidentes, al parecer por protestar o insultar.

Nuevamente una tarde soleada, casi primaveral en Aranda, aunque la taquilla fue algo baja, alrededor de 500 aficionados acudieron ayer al encuentro entre La Arandina y el Herrera, un partido en el que por fin se vieron jugadas interesantes y de muy bella factura, consiguiéndose no sólo el objetivo de ganar un encuentro muy necesario, sino también de ofrecer buen espectáculo a la afición.

Sin embargo no todo fue bien desde el principio. Comenzó el encuentro sin ritmo, algo insulso y en el minuto 8 los locales recibían un primer susto al desarrollar los palentinos una jugada que tuvo por protagonistas a Chema, uno de los jugadores que más destacó y a Sito, y que fue transformada en gol. Quedaba aún mucho tiempo pero no era cosa de dormirse en los laureles, aunque los 15 primeros minutos de este tiempo no ofrecieron nada novedoso. Por fin, en el minuto 17 y tras una bella jugada se conseguía el empate. Se animó y mejoró entonces mucho más el juego, dominando casi toda la primera parte la Arandina, con constantes subidas a puerta. Destacaron aquí las fuertes entradas que efectuaban los jugadores palentinos, algunas de las cuales eran pasadas por alto por el colegiado. En los últimos diez minutos de la primera parte se pudo ver en «El Montecillo» un gran fútbol, con el balón en poder de los locales casi todo el tiempo y escasez de subidas a puerta del Herrera, totalmente dominado. En el límite del tiempo un saque de corner propicia el gol de la victoria con que se llega al descanso.

Comenzó la Arandina la segunda parte algo desconcertada, sin la precisión de la primera. Los palentinos aumentaron algo más la presión y las marrullerías comenzaron a aparecer hasta que en el minuto 13, tras una serie de empujones y palabras disimuladas y fuertes entradas Chema agrede a Martinin sin estar en posesión del balón, acto que no es visto por el colegiado, pero sí por el linier, que tuvo que ser preguntado por el señor Pardo Clérigo cuando ya se percató de los hechos. Chapa es expulsado entre protestas de palentinos en el campo y afición en las gradas. La Arandina vuelve a recuperar el buen ritmo y se siguen produciendo casi continuamente en esta segunda parte jugadas de bella factura. Aquí se obtienen los otros dos goles y en el minuto 37 uno más que es anulado por el árbitro señalando fuera de juego. Al final, ya fuera del tiempo, cuando la victoria estaba perfectamente asentada, se rpodujeron algunos incidentes en el campo, al parecer verbales, que le valieron a Gallo su expulsión, terminando el partido segundos después: 4-1.

A destacar en la Arandina la buena actuación de Tavo, que estuvo en todo, adelantándose, cogiendo balones, centrando, y de Chopo. Por el Herrera destacó Chema principalmente. Un resultado que hacía mucha falta, además de merecido.

M.C.D 2018

Regional Preferente

El Atlético Burgalés, sorprendido por la U.D.Trespaderne (1-2)

Burgos (José L. Saiz).— Por dos goles a uno se impuso la U. D. Trespaderne al Atlético Burgalés, en uno de los muchos «derbyes» que esta temporada depara el calendario de Regional Preferente, en partido disputado en el Estadio Municipal de El Plantío, en el que se dieron cita además de los aficionados de todos los domingos, numerosos y ruidosos seguidores del equipo visitante.

Al descanso ambos equipos se retiraron con el resultado inicial de empate a cero.

Alineaciones:

Atco. Burgalés: Roberto II, Raúl II, Antonio, Juan, Santi, Lucio, Borge, Josele (Gustavo), Raúl I, Joaquín (Sousa) y Francisco.

U. D. Trespaderne: Martínez, Lavín, Javi, Gallastegui, Luciano, Zamora, Juan Carlos, Luis (Ernesto), Céspedes, Manolo (Quico) y Riaño.

Goles:

1-0. Minuto 48. Borge se deshace de su marcador y de tiro cruzado, bate a Martínez.

1-1. Minuto 63. Balón sobre el área local sin aparente peligro. Fallan sucesivamente Raúl II y Roberto II y Céspedes, a trompicones, envía el balón a la red.

1-2. Minuto 67. Saque de banda que ejecuta Gallastegui, toca Manolo de cabeza hacia atrás y Céspedes, en el segundo palo, envía a la red.

Arbitro

Roberto Sainz de Lomas, del Colegio burgalés: Mal que bien, iba controlando el partido, salpicando de errores sus decisiones, pero sin que la sangre, en ningún momento hubiera llegado al río. Fue en el minuto 77. Martínez se dispone a sacar de puerta y Borge se coloca delante. El portero, con el balón en sus manos, da una patada al delantero y el árbitro hace sonar su silbato. Expulsión y penalty, pensaron todos los espectadores... El colegiado, efectivamente, expulsa al guardameta, pero de la manga se saca una falta del delantero, en lugar del penalty de libro. A partir de ahí el Sr. Sainz de Lomas perdió, por completo los papeles, y de esta forma, despojó al equipo local de la oportunidad de empatar un partido que para entonces ya perdía. Al final, sólo descontó dos minutos y 13 segundos, cuando se habían perdido más de seis. Con árbitros como éste el Colegio burgalés no va a ningún sitio, porque no se puede echar en saco roto el hecho de que si se asignó este árbitro para este partido fue porque Sainz de Lomas es considerado por sus superiores el mejor árbitro de la categoría y si éste es el mejor, ¡cómo serán los otros!

Mal partido para dos puntos de gran trascendencia, como los que ayer se jugaban primero y segundo de la clasificación. Pero que íbamos a ser testigos de un mal partido lo sabíamos por anticipado, pues a las características propias de la rivalidad había que añadir lo mucho que ambos equipos se jugaban, con lo que el buen fútbol tendría que quedar para una oportunidad más propicia. Ayer, de lo que se trataba era de ganar, y a ello se aplicaron ambos conjuntos sin distraerse en hilvanar una sola jugada con un mínimo de calidad. Ni siquiera los goles hicieron pensar que estábamos presenciando el juego del líder y del vicelíder. Patadón y tentetieso fue la tónica generalizada del encuentro, y si en algún momento tres jugadores del mismo equipo llegaron a tocar el balón sucesivamente, más fue por casualidad que por otra cosa. Jugadas ligadas, ni una; ocasiones de gol, ni siquiera las que precedieron a los goles y jugadores destacados, pongan ustedes a los que no jugaron. Pero eso sí, a los de Trespaderne pudo parecerles que su equipo jugó como los propios ángeles, por aquello de que al final se hicieron con los puntos, que como ya hemos dicho, era de lo que se trataba.

Cuando el Atlético se adelantó en el marcador por mediación de Borge, y a la vista de cómo se habían producido sobre el campo ambos equipos, pensamos que el partido quedaba listo para sentencia, pero nos equivocamos, y no porque los amarillos mejoraran el juego exhibido hasta entonces, sino porque los de aquí incurrieron en dos errores de auténtico patio de colegio. Si fallos hubo en el primer gol encajado, en el segundo, con Gallastegui en la banda, Manolo en el primer poste y dos o tres jugadores en el segundo, anunciaban la trescientos cuarenta y siete vez que intentaban la misma jugada desde que la Union juega en Preferente, pero los del Atlético, que ya habían sabido abortar la misma jugada tres o cuatro veces esa misma tarde, se olvidaron de pronto de las instrucciones y Céspedes culminó la jugada con el gol que supuso el triunfo de su equipo.

Partido para olvidar, en suma, aunque es posible que los de Fofito lo recuerden durante mucho tiempo por la forma en que lo perdieron, y los de Mediavilla, por la forma en que lo ganaron. En los que no habrá dejado ninguna huella, a buen seguro, habrá sido en los buenos aficionados que ayer, en gran número se dieron cita en «El Plantío», y que hubieron de abandonar el campo con las ganas de presenciar un buen espectáculo. ¿Destacados? No los hubo, como no fueran las ganas que pusieron todos por sacar adelante un partido cuya importancia era del dominio publico. Pero no por ello vamos a poner todo el énfasis en lo que de malo tuvo el encuentro. Hubo desconfienza en unos y otros tan pronto como un jugador contrario tomaba el balón en posición favorable,; y a partir de ahí los equipos se preocuparon mucho más de destruir el juego contrario que en construir el propio y ese fue el motivo, creemos, de presenciar un partido cuando menos desagradable para el buen aficionado que en estas categorías lo que busca es el espectáculo que muchas veces los «mayores» no le proporcionan.

Con este resultado, ni el Trespaderne lo ha hecho todo, ni el Atlético se ha despedido de sus posibilidades. Bueno será, por tanto, que ambos equipos continúen en esa línea de entrega y de lucha que ayer acreditaron sobre el césped del estadio municipal.

De la desconfianza con que se jugó el encuentro da idea esta imagen en la que Roberto II se hace con el balón, aropado por dos de sus propios defensas.

El árbitro y el Villada derrotaron al Alcázar (1-2)

Medina de Pomar (De nuestro corresponsal, E.G.T.).— Por dos goles a uno ha vencido el Villada de Palencia al C. D. Alcázar en partido disputado en el estadio «Jesús María Pereda», en tarde primaveral y terreno de juego en buenas condiciones. Al retirarse los jugadores al vestuario ganaban los visitantes por un gol a cero.

C. D. Alcázar: Rufino, Michel (Raúl), Martín, Del Hoyo, Dani, Javi, Riaño, Clemente, Carmelo, Rojo y Samuel.

C. D. Villada: Angel, Cuesta, Gonzalo, Miguel, Muñoz, Caballero, Plaza, Meléndez (González), Seco, Bartolomé (Mesón) y Cuchillo.

Arbitro: El colegiado soriano Sr. Martínez Gonzalo. Mal. Cayó en el engaño que le tendió Cuchillo y pitó un penalty por el que se ganó una merecida bronca del respetable.

Goles:

0-1. Min. 30. Estrepitoso fallo de Rufino que aprovecha Cuchillo.

1-1. Min. 50. Jugada por la derecha con centro sobre Carmelo que sin parar, bate al meta palentino.

1-2. Min. 82. Penalty inexistente contra el Alcázar, por caída de Cuchillo que el mismo jugador transforma en el gol de la victoria de su equipo.

En el minuto 62, el defensa local Michel tuvo que ser retirado del campo lesionado, ya que en un choque fortuito se produjo traumatismo nasal con desviación del tabique.

Partido de escasa calidad el jugado por el Alcázar y el Villada, en el que no se registraron excesivas oportunidades de gol, y aunque los palentinos dispusieron de un par de ellas en esporádicos contraataques, el resultado justo hubiera sido el de empate, pues el equipo palentino en esta su visita a Medina de Pomar fue obsequiado con un penaltu qye el Sr. Martínez Gonzalo se sacó de la manga.

Dominio de los locales, con juego más hilvanado por parte de los visitantes, con un Alcázar al que esta tarde la fortuna le dio por completo la espalda, al ver cómo injustamente se le escapaban dos nuevos puntos de su feudo.

Por el Villada sus mejores hombres fueron Bartolomé y Cuchillo, y por los locales, Samuel cuajó un buen encuentro.

Una serie de resultados adversos, cosaechados en las últimas jornadas, las que corresponden, precisamente, a la segunda vuelta, han hecho que el Alcázar haya perdido parte de sus posibilidades, pero es de esperar que en las dieciséis jornadas que faltan por disputarse, el equipo de Medina enderece su marcha y al final ocupe el lugar al que se hizo acreedor en la primera parte de esta temporada.

Victoria a domicilio del Villarcayo Nela ante el Roa en «Los Nogales» (2-5)

Roa de Duero (Especial para DB).— Por cinco goles a dos, el Villarcayo Nela se ha impuesto a domicilio al C. D. Rauda en partido de Preferente, disputado en el campo de Los Nogales, que registró una buena entrada en tarde de excelente temperatura.

Al descanso los equipos se retiraron con ventaja visitante por dos goles a uno.

Alineaciones:

C. D. Rauda: Núñez, Nacho, Benito, Edu, Gordo (Oscar), Javi, Madrigal, Frutos (Hortelano), Meruelo, Benja y Canelo.

Villarcayo Nela: Paulino, Serrano, Luis, Choya, Manolo, Alfredo, Del Cura (Chema), Rodri (Coque), Xabier, Amador y Ricky.

Arbitro:

El colegiado palentino Sr. Barquerín Giraldo, bien en líneas generales, aunque tal vez castigó con rigor el penalty que valió al Villarcayo su cuarto gol, por lo que fue protestado por parte del público.

Goles:

0-1. Min. 12. Amador.

1-1. Min. 22. Meruelo.

1-2. Min. 25. Del Cura.

1-3. Min. 49. Ricky.

1-4. Min. 58. Xabier, de penalty.

1-5. Min. 62. Alfredo.

2-5. Min. 63. Hortelano.

Partido de superioridad técnica visitante, con jugadores que en Roa causaron la inmpresión de pertenecer a «otra galaxia» y a los que el C. D. Rauda plantó cara a base de derrochar coraje y ganas hasta donde sus fuerzas se lo permitieron. Luego, los villarcayenses se hicieron dueños de la situación y ya en la segunda parte concretaron su superioridad de manera inapelable, innecesariamente ayudados por una decisión del colegiado palentino que castigó con penalty al equipo local y mediante el cual, los de «El Soto» ampliaron su ventaja más allá de lo que merecía el equipo local.

Resultado justo si se quiere, pero acaso excesivo, ya que el equipo local, aparte el penalty señalado en su contra, también disfrutó de varias oportunidades que pudieron haber dejado puesto en el marcador un resultado más apretado.

Choya, Del Cura y Xabier por los visitantes, y Benito, Madrigal y Benja por los locales fueron los hombres más destacados.

M.C.D 2018

Fútbol-sala

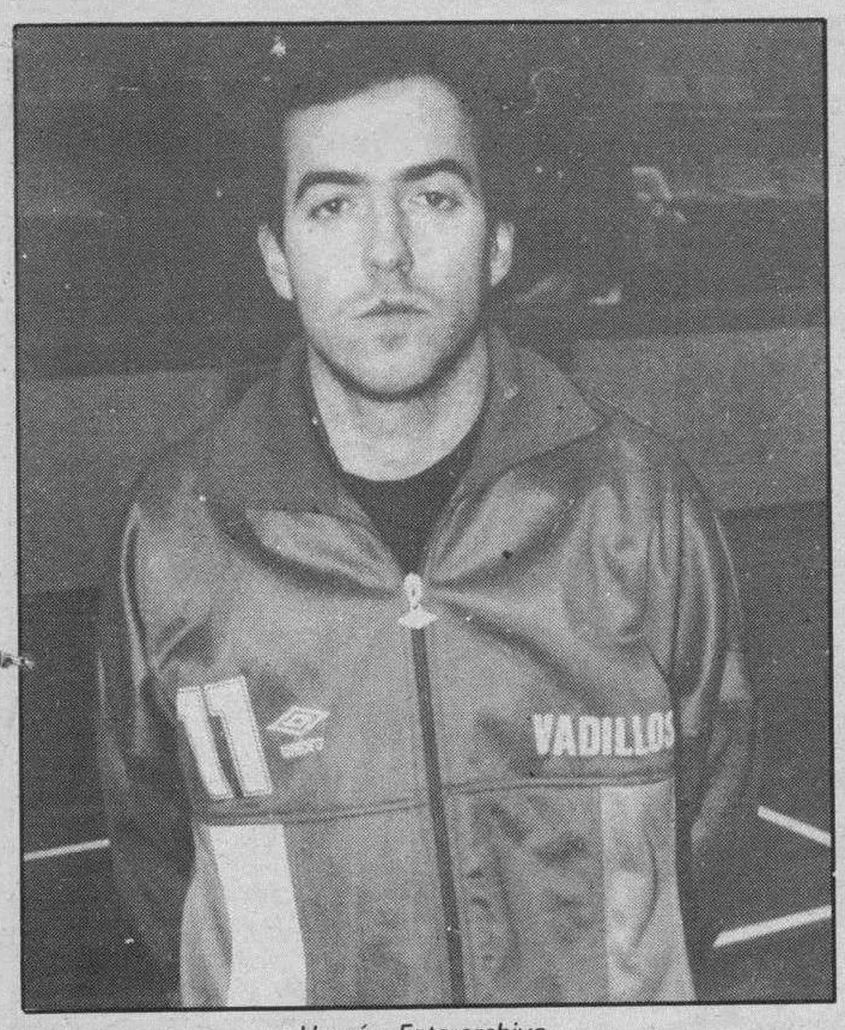

Hervás. Foto archivo.

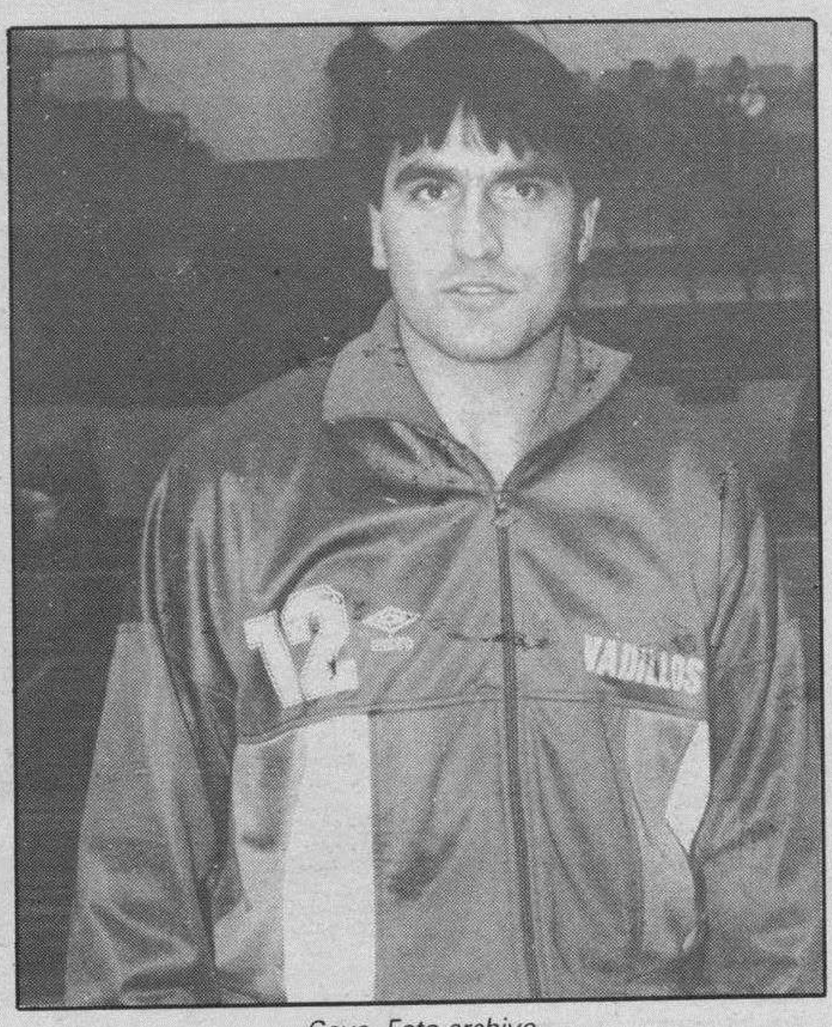

Goyo. Foto archivo.

Hervás, en el último minuto, dio la victoria al Vadillos (3-2)

Burgos (DB).—El sábado, en el pabellón municipal El Plantío, el Vadillos ganó por 3-2, al Hermanos Blanco de Salamanca.

Arbitro.—Sr. Fdez. Varas. Buena actuación.

Alineaciones. Vadillos.—Cuenca, Maxi, Olmo, Hervás, Picón —cinco inicial— Goyo y J. Antonio. Hnos. Blanco.—Ramos, Kaki, Julio, Ramón y Luis. Cinco inicial. Angel, Chuchi y Javi.

Muy difícil lo tuvo el Vadillos para alzarse con la victoria, pero al final tuvo la suerte que le faltó en otros encuentros, y sumó dos importantísimos puntos, que en definitiva era de lo que se trataba.

El equipo salmantino, con jugadores jóvenes y rápidos, puso en serios apuros a los locales que se veían ciertamente agarrotados por la trascendencia de los puntos.

(1-0) Hervás en el minuto 9, aprovecha una pared con Picón, para batir a Ramos por bajo.

(1-1) El empate llegó en el minuto 19. Julio de tiro raso sorprende a Cuenca que estaba tapado por su defensa.

El segundo tiempo fue muy movido, con continuos ataques por parte de los dos conjuntos. El 2-1 lo marcó Goyo (minuto 6) en saque de falta ensayada. Este gol no cambió en nada la marcha del partido, que se jugaba a gran ritmo y las ocasiones de gol se sucedían en ambas porterías, aunque el equipo visitante disponía de mayor elasticidad y velocidad en sus acciones. En el minuto 14, Javi se vio favorecido por un rechace de J. Antonio, y no desaprovechó la ocasión para empatar. Quedaban 6 minutos de emoción garantizada, ya que cualquiera podía ganar, y los dos equipos luchaban y arriesgaban por ello, aunque las fuerzas no eran las mismas y el Vadillos era quien más acusaba el esfuerzo realizado. Pero los burgaleses, jaleados por el público y sacando todo su pundonor, lograban alzarse con la victoria, cuando tan sólo faltaban 20 segundos para la conclusión. El gol lo anotó Hervás, que estuvo oportuno en el rechace del portero visitante. Alegría desbordada en los locales tras este tanto, contrastada con la desilusión de los muchachos del Hnos. Blanco que veían como no sacaban nada positivo al buen partido realizado, pero lo cierto es que pudo ganar cualquiera, dadas las oportunidades, y esta vez la suerte estuvo de parte del Vadillos.

Destacamos por los visitantes a Chuchi, y del Vadillos, Cuenca fue el mejor.

Tiro

Finalizó la concentración de la selección española

Burgos (DB). — La coincidencia en el final de la concentración que, a lo largo de los últimos días, ha celebrado en Burgos la selección española junior con la entrega de Trofeos a la Regularidad Excma. Diputación Provincial y del Trofeo «Austin Rover» en carabina y pistola neumática ha hecho que el pasado fin de semana haya sido de intensa actividad para el Tiro Olímpico Burgalés, a la vez que de una completa satisfacción para toda la familia de este deporte.

Ayer domingo finalizó en nuestra ciudad una de las diversas concentraciones que, con motivo del programa ADO 92, van a llegar a cabo, a lo largo de cuatro años, las distintas selecciones Nacionales de tiro olímpico en sus diversas categorías y diferentes modalidades.

Trofeo a la regularidad 88

En la noche del pasado sábado, y como es habitual año tras año, la Federación Burgalesa de Tiro Olímpico celebró, en un céntrico hotel de nuestra ciudad, la cena que, al mismo tiempo, hermana a la familia de este deporte y sirve de marco para la entrega de los Trofeos a la Regularidad Excelentísima Diputación Provincial.

Con asistencia del Diputado Provincial y Concejal por el Ayuntamiento de Burgos Antonio José Pereda, del secretario general de la Federación Española de Tiro Olímpico señor Jara Cantos, del presidente de la Federación Regional señor Antolín Ballesteros, de los miembros del equipo de deportes de la Excma. Diputación Provincial, de los componentes de la junta directiva de la Federación Provincial de este deporte.

A los postres, tomó la palabra el presidente de la Federación Burgalesa, Juan José Rojas, que agradeció la presencia de los asistentes.

Posteriormente se procedió a la entrega de los Trofeos a la Regularidad 1988, que premian la asistencia a las distintas competiciones y las mejores puntuaciones obtenidas a lo largo del año. Destacamos, entre treinta y cinco galardonados, a los cuatro primeros: Juan José Rojas (24 puntos), Angel Sánchez Dueñas (17 puntos) y Fernando Miguel Ortega y Oscar Gutiérrez Luis (15 puntos en cada caso). Tras ello se entregaron sendas placas de reconocimiento a la Excma. Diputación Provincial y al Excmo. Ayuntamiento de Burgos, así como al equipo de deportes de la primera entidad, a César Gutiérrez Quintana por su desinteresada colaboración en pro del tiro olímpico y al que, en el mundo del tiro, se le conoce popularmente como «Chema», concesionario del bar del Campo Municipal por el buen trato y por la simpatía con que desarrolla su labor.

Trofeo «Austín Rover»

Clasificaciones:

Pistola Neumática Senior (Primera Categoría): 1. Rafael Muños Martínez (Valladolid), 571 puntos. 2. Antonio Macho Arnaiz (Burgos), 565 puntos.

Pistola Neumática Veteranos: 1. Manuel López Gallo (Burgos), 524 puntos.

Pistola Neumática Damas: 1. María Eugenia de Miguel Alcalde (Burgos), 334 puntos.

Carabina Neumática Senior: 1. Roberto Romero Andrés (Logroño), 551 puntos.

Carabina Neumática Veteranos: 1. Luciano del Río (Valladolid), 497 puntos.

Carabina Neumática Damas: 1. Nieves Fernández Mata (León), 372 puntos. 2. Esperanza López Carranza (Burgos), 275 puntos.

Carabina Neumática Junior: 1. David Aguilar (Selección Nacional), 569 puntos.

Carabina Neumática Damas Junior: 1. Alicia Alvarez (Selección Nacional), 366 puntos.

Clasificaciones Combinadas por Equipos:

Senior: 1. Valladolid, 1.674 puntos. 2. Logroño, 1.654 puntos. 3. León, 1.650 puntos. 4. Burgos, 1.641 puntos.

Junior Masculino: 1. Logroño A, 1.645 puntos. 2. Logroño B, 1.532 puntos. 3. Burgos, 1.342 puntos.

Junior Damas: 1. Selección Española, 1.070 puntos.

QH

1.ª	2.ª	3.ª	4.ª	5.ª	6.ª
1	1	1	1	1	1
2	2	2	2	2	2
3	3	3	3	3	3 ●
4	4 ●	4	4	4	4
5	5	5	5	5	5
6	6	6	6	6	6
7	7	7	7	7	7
8 ●	8	8	8	8 ●	8
9	9	9	9	9	9
10	10	10 ●	10 ●	10	10
11	11	11	11	11	11
12	12	12	12	12	12
13	13	13	13	13	13
14	14	14	14	14	14
15	15	15	15	15	15
16	16	16	16	16	16
17	17	17	17	17	17
18	18	18	18	18	18
19	19	19	19	19	19
20	20	20	20	20	20

Al 90 por 100 del escrutinio no hay boletos de seis ni de cinco

Madrid (Efe).— Al 90 por ciento del escrutinio de la Quiniea Hípica de ayer, domingo, no ha aparecido ningún boleto con las seis carreras acertadas, así como tampoco con cinco, por lo que de finalizar así quedará para el próximo domingo un fondo de 16.801.166 pesetas.

Combinación ganadora:
-1.ª carrera: (8) «Land's»
-2.ª carrera: (4) «Srta. Hueso»
-3.ª carrera: (10) «Etiopía»
-4.ª carrera: (10) «Trajano»
-5.ª carrera: (8) «Possy Fingers»
-6.ª carrera: (3) «Astur Dancer»
Total apostado: 21.920.600 pts.
Premios 55%: 12.056.330 pts.
50% (6): 6.028.165 pts.
Acumulado: 4.744.836 pts.
Total (6): 10.773.001 pts.
50% (5): 6.028.165 pts.

«Astur Dancer» ganó el Premio Fernán Núñez

«Astur Dancer», de la cuadra Pereira y con la monta de P. García, se ha impuesto contra pronóstico en el Premio Fernán Núñez, el más importante de la segunda jornada de la temporada de primavera que se ha disputado ayer en el Hipódromo de La Zarzuela de Madrid.

«Astur Dancer» salió de la última curva del recorrido un tanto retrasado, pero en cuanto su jockey se lo pidió, galopó con gran fuerza por fuera para imponerse con claridad al resto de sus rivales, especialmente a Mongolfier y Muntaz, los dos grandes favoritos para ganar el Premio.

Los resultados de las carreras que componen la Quiniela Hípica de ayer, domingo, son los siguientes:

1.ª carrera. Premio Reltaj. 450.000 pts. 1.800 mts.
1. Land's, 46 kilos (Ortiz Urbina). Cuadra Alazán.
2. Haizeerro, 55 kilos (F. González). Cuadra Lauburu
3. Calibre, 55 kilos (Gelabert). Cuadra Rosales

2.ª carrera. Premio Spoletta. 300.000 pts. 1.200 mts.
1. Srta. Hueso, 52 kilos (A. Sánchez M.). Cuadra Nicholas Biddle
2. Kasnow, 58 kilos (Sr. Vidal). Cuadra Tourbillón
3. Lou Perme, 47 kilos (D. Martínez). Cuadra Briard

3.ª carrera. Premio Casa de Campo. 350.000 pts. 1.600 mts.
1. Etiopía, 46 kilos (Espinosa). Cuadra BBV Club
2. Aguila Azul, 52 kilos (F. González). Cuadra Blanca
3. Fines, 62 kilos (J.L. Balcones). Cuadra Madueño

4.ª carrera. Premio Nembutal. 350.000 pts. 1.600 mts.
1. Trajano, 49 kilos (J.L. Martínez). Cuadra Alicantina
2. Massai, 53 kilos (Vázquez). Cuadra Pagarme
3. Chicuelo, 53,5 kilos (F. Jiménez). Cuadra El Lance

5.ª carrera. Premio Sacara. 350.000 pts. 1.600 mts.
1. Possy Fingers, 54,5 kilos (F. Rodríguez). Cuadra El Vallecito
2. Jara, 52,5 kilos (Gelabert). Cuadra Rosales
3. Prince's Dream, 54,5 kilos (Cañizo). Cuadra Alborada

6.ª carrera. Premio Fernán Nuñez. 650.000 pts. 2.200 mts.
1. Astur Dancer, 57 kilos (P. García). Cuadra Pereira
2. Sanse, 57 kilos (F. González). Yda. Donostiarra
3. Maite, 52,5 kilos (C. Carrasco). Cuadra Corellana.

M.C.D 2018

Judo

Positiva actuación del judoka burgalés, José Angel González

Burgos (DB).—El judoka burgalés del Club Dojokan, y único representante de la Cabeza de Castilla en la presente edición de los campeonatos nacionales «Sub 19» José Angel González González se alzó tras una brillante actuación con el 4.° puesto (categoría de 55 kg) en el Campeonato de España de Judo.

El brillante deportista burgalés de sólo 17 años, ganó su primer combate La Rosa, representante de la Federación Andaluza por Ippon, (victoria absoluta) merced a una técnica de luxación (presa a un brazo).

El segundo de sus compromisos, lo resolvió por ventaja de Koka, tras la ejecución de una técnica de proyección, sobre su oponente, Vitariño de la Federación Gallega.

Sale derrotado de su tercer combate ante el catalán Betanzos tras la aplicación por parte de éste de una técnica de «inmovilización» en suelo. Betanzos, llegaría a la final del Campeonato de España, repescando para tercer puesto al judoka burgalés José Angel González.

José Angel González, ya en la repesca se enfrentó a Marín de la Federación Madrileña a quien ganaría el burgalés por Ippón (victoria absoluta).

En el 5.° y decisivo combate, con la medalla de bronce en juego, José A. González y el aragonés Lamana, protagonizaron uno de los combates más disputados del Campeonato de España resultando al final del mismo vencedor el aragonés, y cuarto clasificado el burgalés del Club Dojokan José A. González.

Los técnicos nacionales responsables de la categoría «Sub 19» dictaminaron de forma unánime la gran calidad del judoka burgalés situándoles entre uno de los mejores de España.

El burgalés, fue acompañado por su técnico Julio Calleja que actuó de árbitro en el campeonato nacional.

En cuanto al resto del equipo Castellano-Leonés, sólo disputó medalla de bronce, además del burgalés José A. Glez., el vallisoletano Rafael de la Torre que se clasificó en tercer lugar.

Rugby

Aparejadores Inmobiliaria «Río Vena» derrotó a León (18-0)

Burgos (Ana Isabel Angulo). — El Aparejadores Inmobiliaria «Río Vena», equipo burgalés de Segunda División de rugby, consiguió ayer una importante victoria ante el Universidad de León. Ganó por dieciocho a cero. Al descanso, se llegó con ventaja local de doce puntos.

Sin grandes dificultades y con un dominio absoluto sobre el terreno de juego, el equipo burgalés cosechó una abultada victoria, ante un conjunto formado por jugadores con mucha voluntad pero poca técnica.

Jugaron por el Aparejadores Inmobiliaria «Río Vena»: Nanel, Manolo (Vivi), Tondo, Iosu II, Gallego, Tala, Palacios (Roberto), Vila, Pepín, Txema, Eloy, Senén, Chente (Vigo), Joaquín (Aurelio) e Iosu II.

Arbitró el colegiado burgalés Ignacio Laglera. Bien, no tuvo ningún tipo de complicaciones.

El encuentro que se disputó ayer en el Campo Municipal de «San Amaro» fue un claro choque entre dos conjuntos universitarios. Ambos equipos demostraron muchas ganas pero muy poca calidad en el juego. Sin embargo, la victoria de los burgaleses fue totalmente merecida.

En la primera parte, el dominio del Aparejadores Inmobiliaria «Río Vena» fue claro y contundente. Además, supieron muy bien frenar los ataques de los leoneses. Hay que tener en cuenta, que los burgaleses tenían muchas bajas y esto provocó que varios jugadores debutaran, como es el caso de Vivi, Roberto, Chente, Joaquín, Vigo y Aurelio.

A los diez minutos de iniciarse el choque, el Aparejadores Inmobiliaria «Río Vena» consiguió el primer ensayo merced a Chente (4-0); poco después, suaron otro ensayo de Tala (8-0) y cuando faltaban unos minutos para concluir el período inicial Txema realizó otro ensayo (12-0). Tuvieron más oportunidades de aumentar el marcador, ya que no consiguieron transformar ningún ensayo y además fallaron un golpe de castigo.

En la segunda parte, continuó el dominio burgalés, aunque fue de forma menos intensa. Los leoneses intentaron realizar alguna escaramuza, pero los jugadores de Edu se lo impidieron. Cuando faltaban tan sólo cinco minutos para concluir el encuentro Txema consiguió otro ensayo (16-0) que fue transformado por Chente (18-0). Este fue el resultado definitivo.

Hay que comentar que en las gradas se encontraba como espectador de lujo un jugador de la selección nacional. Se trata de Javier Díez Paternaín.

Por último, señalar que el sábado a las cuatro de la tarde el Aparejadores Inmobiliaria «Río Vena» jugará un encuentro amistoso con el equipo de la Escuela Universitaria Politécnica de Palencia en el Campo Municipal de «San Amaro».

Voleibol

Equipo del Autofórmula de Burgos.

En un buen partido, el Autofórmula Uno venció al Caja Avila (3-1)

Burgos (Ana Isabel Angulo). — Por tres parciales a uno vencieron las burgaleses del Autofórmula Uno al Caja Avila, mientras que los del Crisis Diego Porcelos perdieron en Soria por tres a cero.

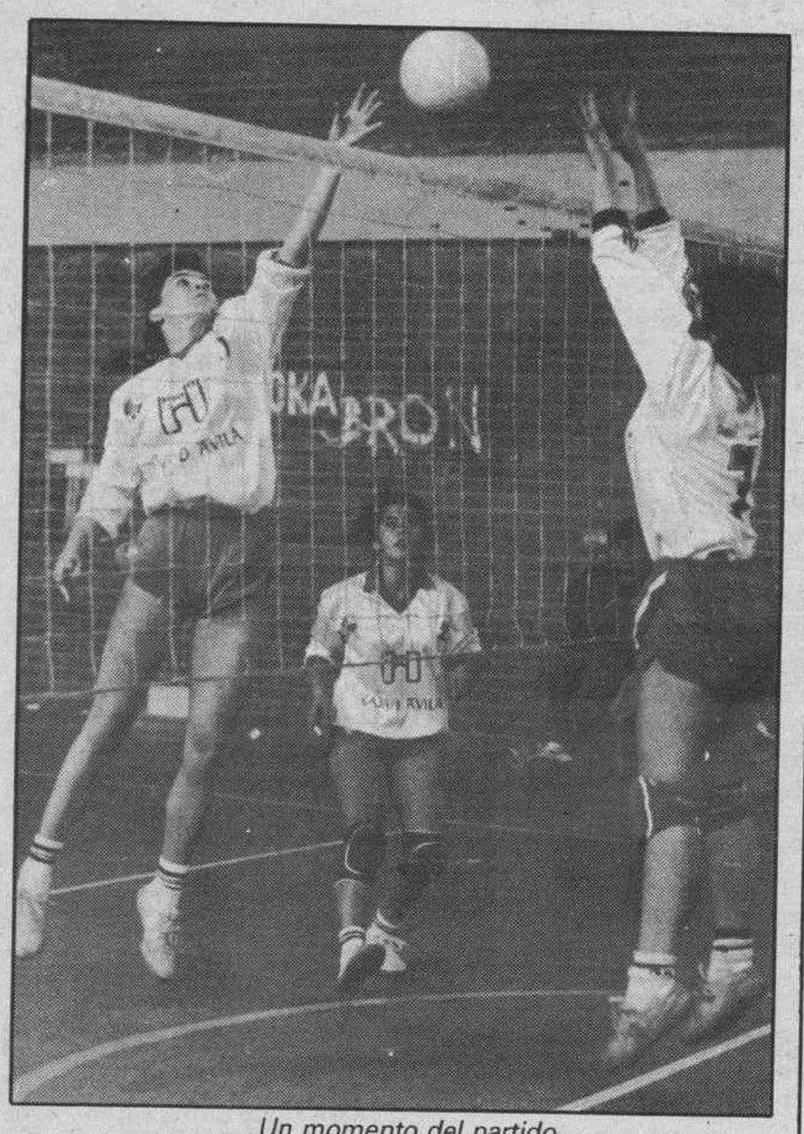

Un momento del partido.

En la mañana de ayer en el Pabellón Deportivo del Instituto Diego Porcelos se desarrolló uno de los mejores encuentros de la temporada. Hacía muchas jornadas que no se presenciaba un encuentro tan disputado y con un buen juego por parte de las dos formaciones.

El equipo entrenado por Jorge Amoretti consiguió vencer al Caja Avila por tres a uno, en un choque que duró cien minutos. Los parciales fueron 15-10; 12-15; 17-15 y 15-8.

Jugaron por el Autofórmula Susana, Blanca, Marta, Cristina, Laura, Inma, Montse, Mónica, Beatriz, Susana, María del Carmen y Silvia.

Por parte avulense actuaron Cejudo, Jorge, Bautista, Gil, Gutiérrez, Rodríguez M., Aceña y Rodríguez C.

Arbitraron los colegiados burgaleses Delgado y Macarrón. Bien.

Empezaron muy bien las jugadores de Jorge Amoretti (5-0). Demostraron sus ganas de victoria y su interés por ofrecer un buen espectáculo a la afición burgalesa. Vencieron por 15-10.

En el segundo parcial, también la iniciativa fue de las burgalesas (5-0). Sin embargo, esta salida fulgurante del Autofórmula Uno no fue impedimento para que el Caja Avila se diera por vencido. Al contrario, luchó con más ahinco y en un continuo «toma y daca» empataron a ocho. Fue tan disputado este segundo parcial que Amoretti agotó los dos tiempos y se quedó sin cambios, pero al final ganaron por 15-10.

En el tercer parcial, fueron las avulenses las que se llevaron «el gato al agua». Siempre estuvieron por delante, aunque se logró el empate en el punto catorce. El resultado final fue de 17-15.

En el cuarto y último set, fueron las jugadoras del Caja Avila quienes impusieron su ritmo, aunque gracias a los saques de Blanca subieron en el marcador (8-4) para luego ganar por 15-8.

El próximo compromiso del Autofórmula Uno será frente al Sangar de Palencia el sábado a las siete de la tarde en Burgos.

Derrota del Crisis

Tal y como pronosticábamos el Crisis Diego Porcelos perdió por 3 a 0 en Soria con el Caja Soria. Los resultados fueron 15-4, 15-0 y 15-6. El encuentro duró cuarenta y tres minutos.

Jugaron por el Soria: Ortega, Fernández, Pérez, Osuna, Calonge, Santos, Pérez, Alonso, Gonzalo y Mesas.

Por parte del Crisis Diego Porcelos jugaron: Julio, Alberto, Ahedo, Tomás, Amoretti, Pedro, Faustino, Isidro y Fernando.

Arbitraron los colegiados Hernández y Martínez.

El Crisis Diego Porcelos no pudo ante un Caja Soria que es superior y que además esta jornada estaba reforzado por cuatro jugadores de División de Honor. A esto hay que añadir la ausencia de Angel, el «techo del equipo». Su baja se notó sobre todo en los bloques. Todas estas circunstancias provocaron que el Crisis Diego Porcelos perdieran por unos parciales que reflejan claramente lo acontecido en el terreno de juego.

El próximo compromiso será el sábado con el Sahagún a las cinco de la tarde en el Pabellón del Instituto Diego Porcelos.

Pelota

Castilla y León consiguió los cuatro puntos ante Asturias

Burgos (DB). — Tal y como pronosticábamos, el equipo de Castilla y León de Categoría de Honor consiguió los cuatro puntos en liza en Valladolid frente a los asturianos.

Los castellanos y leoneses no tuvieron problemas para imponerse con absoluto dominio a los del Principado de Asturias.

Comenzó la jornada con el partido de paleta, donde los hermanos Baeza se impusieron con gran seguridad a Anzizu y Viñuela por 35-24. En pala corta, Amilibia y Lagunar también consiguieron un rotundo triunfo ante Herrero y Prieto. El marcador fue final de 40-26.

En la modalidad de mano individual, Ferreruela derrotó a Hernani por 18-7 y en mano parejas, Néstor y García vencieron por un clarísimo 22-5 a «Tripita» y Zuazo. El pelotari burgalés Rey no pudo jugar por estar lesionado.

Finalmente, hay que comentar que la próxima jornada, la selección castellano leonesa no tendrá competición, por imperativos del calendario.

Golf

Comienzan nuevos cursos en Marzo

Burgos (DB). — El Club de Golf de Burgos, con objeto de promocionar este deporte en Burgos, ha organizado varios cursos de aprendizaje y uno de perfeccionamiento para los ya iniciados. Según los grupos, unos darán clase los sábados y otros los domingos.

Las gestiones llevadas a cabo por el Subdelegado Provincial de Golf, D. Julio Rey en la Real Federación Española de Golf, han logrado que subvencione en parte el precio del curso a 24 jóvenes de 11 a 17 años.

También se han cursado subvenciones para otros cursillos a la Junta de Castilla y León y a la Excelentísima Diputación Provincial de Burgos, estando a la espera de su aprobación. Si prosperan estas peticiones como es lógico, los jóvenes que se apunten a estos cursos tendrán una reducción en el precio del cursillo.

Se ruega encarecidamente a las personas que tengan intención de iniciarse en este deporte se inscriban lo antes posible, pues una vez cubiertas las plazas previstas, no habrá otra oportunidad hasta Septiembre.

El curso de perfeccionamiento se dará en grupo de 4 personas y para un máximo de 16 jugadores, tratándose: de mejora de swing, golpes de salida, en bunkers, green, etc.

Para ampliar información y apuntarse, llamar al Teléfono 23 16 13 o pasar por el Campo de Golf en Riocerezo, sito en la Carretera de Poza Km. 10 los sábados y domingos de 10 a 13 horas.

M.C.D 2018

Baloncesto

La suerte acompañó a los catalanes (79-75)

Badalona (Barcelona) (Efe).—79 Ram Joventut (41-38): Rafael Jofresa (10), Margall (9), Villacampa (26), Jhonson (8), Jones (20) -equipo inicial-, Tomás Jofresa (4), Morales (2).

75 Magia Huesca (47-28): Solé (3), Hernández (12), Jackson (29), Hall (19), Soler (8) -equipo inicial-, Sabater, Alocés (4).

Arbitros: León Arencibia y García Zumeta. No hubo ningún jugador eliminado por cinco personales.

Unos 4.000 espectadores presenciaron el encuentro en el Pabellón del Joventut, entre el titular y el Magia, en el que la suerte al final se decantó por los locales, que lograron la victoria tras varios empates en el marcador en los últimos minutos.

El Magia de Huesca parece tener la medida tomada al Ram Joventut y en un excelente encuentro por parte de los aragoneses, estuvieron a punto de repetir el mismo resultado que en el anterior partido correspondiente a la primera fase de la Liga, que finalizó con un marcador de 77-75.

Los primeros minutos fueron de pequeñas ventajas para los visitantes, que pusieron el tanteador a su favor con un 3-12, aunque los locales realizaron una tímida reaccion para acercarse, pero les costó mucho superarlo.

No fue hasta el minuto 10 cuando el Ram Joventut, con un excelente juego de Jordi Villacampa, se adelantó por tres puntos, pero la ventaja fue rápidamente controlada por los oscenses, que pasaron a dominar el tanteo hasta el descanso (41-47).

En el segundo período el Ram Joventut consiguió cinco puntos consecutivos y se colocó a tan sólo uno, lo que hizo suponer que la reacción local sería definitiva.

Pero no fue así porque el Magia de Huesca, con excelente disciplina y gran efectividad en el tiro, no permitió en ningún momento que los hombres de Alfredo Julbe se adelantaran en el marcador.

Unicamente el Ram Joventut logró una ventaja cuando faltaban tan sólo 56 segundos para la finalización del encuentro (77-75), y en el ataque siguiente el Magia erró en su lanzamiento, lo que aprovecharon los locales para encestar, por obra de su capitán José María Margall, y vencer por una diferencia de cuatro puntos.

Nuevo compromiso europeo del Madrid

El próximo martes se jugará en el Palacio de los Deportes el partido de vuelta de la semifinal de la Recopa de baloncesto en la que se enfrentarán el R. Madrid y la Cibona de Zagreb. En el partido de ida jugado el pasado martes en la cancha del equipo yugoslavo ya ganaron los chicos de Lolo Sáinz por un punto de diferencia (91-92), mínima ventaja que debe ser suficiente para que los blancos se clasifiquen para jugar la final de la segunda competición continental. En ese caso sería la segunda final de la Recopa que jugarían los blancos, que ya conquistaron esta competición en 1984 ganando en la finalísima al Milán del mítico Dino Meneghin. Para conseguirlo será preciso que una vez más Drazen Petrovic se decida por sí solo a marcar las diferencias. El yugoslavo está en un momento de forma excepcional, que ha facilitado el hecho de que el R. Madrid haya ganado al Barcelona en el Palau dos veces consecutivas en sólo ocho días. Petrovic demostró además en Zagreb que su afán de victoria está por encima de cualquier sentimentalismo, y ya ha prometido que el martes saldrá a por todas porque quiere ganar su primer título continental con el R. Madrid.

La Cibona llegará hoy a Madrid, y todos sus jugadores han prometido dar mucha guerra porque este año

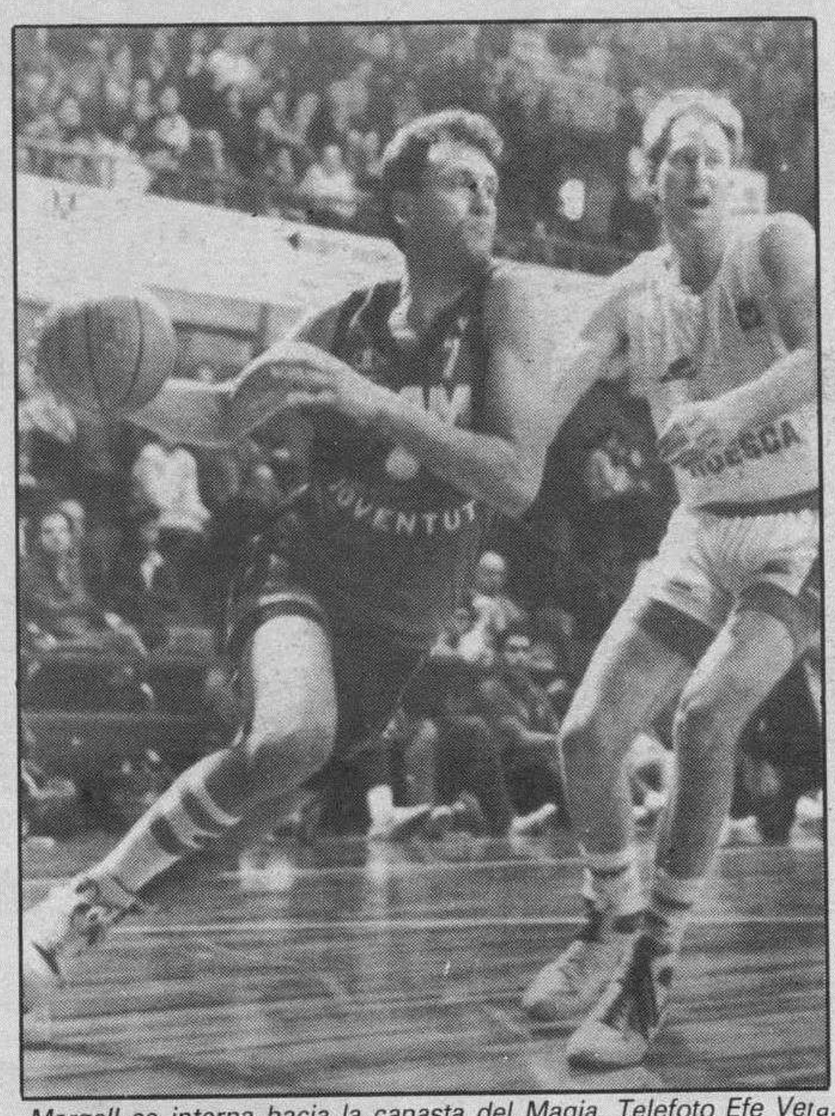

Margall se interna hacia la canasta del Magia. Telefoto Efe Vera.

están jugando mejor fuera de casa que en su propia cancha. Un punto en baloncesto no es nada, y parece que los yugoslavos se han tomado el choque como una eliminatoria a partido único. No obstante, lo más normal es que los blancos confirmen su superioridad porque en lo que va de temporada no han perdido ni un solo partido en su cancha, si exceptuamos los encuentros amistosos ante el Boston Celtics y la selección yugoslava. El partido ha levantado una enorme expectación en Madrid, de forma que se puede asegurar que las 12.000 localidades del Palacio se cubrirán al completo a pesar de que TVE retransmitirá el partido en directo a partir de las 20,00 horas.

Torneo de la NBA

Nueva York (Efe).— Brad Daugherty con 24 puntos y Mark Price con 22 fueron los principales artífices de la decimoséptima victoria consecutiva de Cleveland Cavaliers en casa, que se impusieron anoche a Filadelfia 76ers por 118-100.

Los locales llegaron a la mitad del tiempo cuando el marcador señalaba 64-40, 24 puntos de ventaja sobre los de Fildelfia, tras los dos primeros cuartos en los que Mark Price había anotado ya 14 puntcs y Ron Harper 15.

Los Knicks vencieron a New Yersey Nets por 125-115, en un partido en el que Gerald Wilkins fue el máximo anotador con 29 puntos, conseguidos 19 de ellos en los dos primeros cuartos.

Los de Nueva York consiguen con ésta su decimooctava victoria consecutiva en casa y se sitúan a dos triunfos de igualar el record del equipo establecido en 20, conseguido en las temporadas 1968-69 y 1972-73.

Charlotte Hornets ganaron en casa a Indiana Pacers por 119-114, cinco puntos arriba para los de Carolina del Norte, que hicieron encajar la décima derrota a los visitantes.

Resultados y clasificaciones

Grupo I

Ram Juventud, 79; Magia Huesca, 75
Cacaolat, 87; Clesa Ferrol, 92
CAI Zaragoza, 75; Caja Ronda, 81
Barcelona, 87; Real Madrid, 94

	J.	G.	P.	T/F.	T/C.	Ptos
R. Madrid	1	1	0	94	87	2
C. Ronda	1	1	0	81	75	2
C. Ferrol	1	1	0	92	87	2
R. Juventud	1	1	0	79	75	2
M. Huesca	1	0	1	75	79	1
Cacaolat	1	0	1	87	92	1
CAI Zaragoza	1	0	1	75	81	1
Barcelona	1	0	1	87	94	1

—Próxima jornada (25-2-89)

Real Madrid-Ram Juventud
Caja Ronda-Barcelona
Clesa Ferrol-CAI Zaragoza
Magia Huesca-Cacaolat

Grupo II

Gran Canaria, 78; Taugrés, 86
Pamesa, 112; Tenerife N.° 1, 83
Mayoral, 87; F. Filatélico, 80
T.D.K., 81; Caja Bilbao, 77

	J.	G.	P.	T/F.	T/C.	Ptos
Pamesa	1	1	0	112	83	2
Taugrés	1	1	0	86	78	2
Mayoral	1	1	0	87	80	2
T.D.K.	1	1	0	81	77	2
Caja Bilbao	1	0	1	77	81	1
F. Filatélico	1	0	1	80	87	1
Gran Canaria	1	0	1	78	86	1
Tenerife N.° 1	1	0	1	83	112	1

—Próxima jornada (25-2-89)

Caja Bilbao-Gran Canaria
Forum Filatélico-T.D.K.
Tenerife N.° 1-Mayoral
Taugrés-Pamesa

Grupo III

Cajacanarias, 84; Grupo IFA, 101
Estudiantes, 84; Caja Guipúzcoa, 65
Dyc Breogán, 78; Valvi Girona, 85
Puleva, 77; B.B.V., 81

	J.	G.	P.	T/F.	T/C.	Ptos
Estudiantes	1	1	0	84	65	2
Grupo IFA	1	1	0	101	84	2
Valvi Girona	1	1	0	85	78	2
B.B.V.	1	1	0	81	77	2
Puleva	1	0	1	77	81	1
Dyc Breogán	1	0	1	78	85	1
Cajacanarias	1	0	1	84	101	1
Caja Guipúzcoa	1	0	1	65	84	1

—Próxima jornada (25-2-89)

B.B.V.-Cajacanarias
Valvi Girona-Puleva
Caja Guipúzcoa-Dyc Breogán
Grupo IFA-Estudiantes Bose

Primer empate del Cid en la Liga (35-35)

Burgos (DB). — El equipo burgalés de baloncesto en silla de ruedas, El Cid, empató a treinta y cinco puntos, ante el equipo catalán del Guttman. Al descanso, se llegó con ventaja local de 19-18.

Jugaron por el Guttman: D'Keno (9), Núñez (10), Molina (6), Oliva (6), Jiménez (4), Cusso y Marín.

Por parte del cuadro burgalés actuaron: Acha (11), Fernández, Serna (4), Peña (12), De Castro, Martín (6), Alfredo (2), Moneo y Tapia.

Arbitraron los colegiados Campillo y Campos. Bien.

En el encuentro entre el Guttman y El Cid y aunque parezca inusual, el resultado fue de empate a treinta y cinco puntos. Los catalanes no jugaron excesivamente bien, sin embargo supieron romper la buena racha de victorias de los burgaleses. Los catalanes no están realizando una buena Liga, pero ayer Ricardo Núñez tuvo un buen día y consiguió anotar diez puntos.

Por parte de los burgaleses, El Cid jugó francamente bien en los minutos iniciales de las dos partes, pero al final, se confiaban demasiado e iban fallando canastas.

En los minutos primeros del primer tiempo, los jugadores de Tasio realizaron buenas jugadas y consiguieron una ventaja en el marcador (4-12). Sin embargo, empezaron a fallar en ataque y estuvieron los últimos nueve minutos sin anotar, lo que provocó que se llegara al descanso con un punto menos (19-18).

En la segunda parte, los burgaleses volvieron a saber encarrilar el partido y se adelantaron de nuevo en el marcador (21-26). Los minutos finales de la segunda parte fueron un fiel reflejo de la primera y empezaron a volver a cometer fallos. Por fin, cuando faltaba un minuto para finalizar el partido, merced a un tiro libre, El Cid empató a treinta y cinco puntos.

Por último, comentar que el próximo compromiso será el domingo, a partir de las once de la mañana en el Polideportivo Municipal de «El Plantío» frente al CAI de Zaragoza.

Los representantes burgaleses puntuaron en Barcelona. Foto archivo.

M.C.D 2018

Atletismo

Cornet, campeón de Europa en cuatrocientos metros

La Haya (Colpisa, por Pablo Villar). — Este campeonato de Europa, de la renovación ha sido positivo para el atletismo español que ha cosechado una medalla de oro, dos de plata y una de bronce.

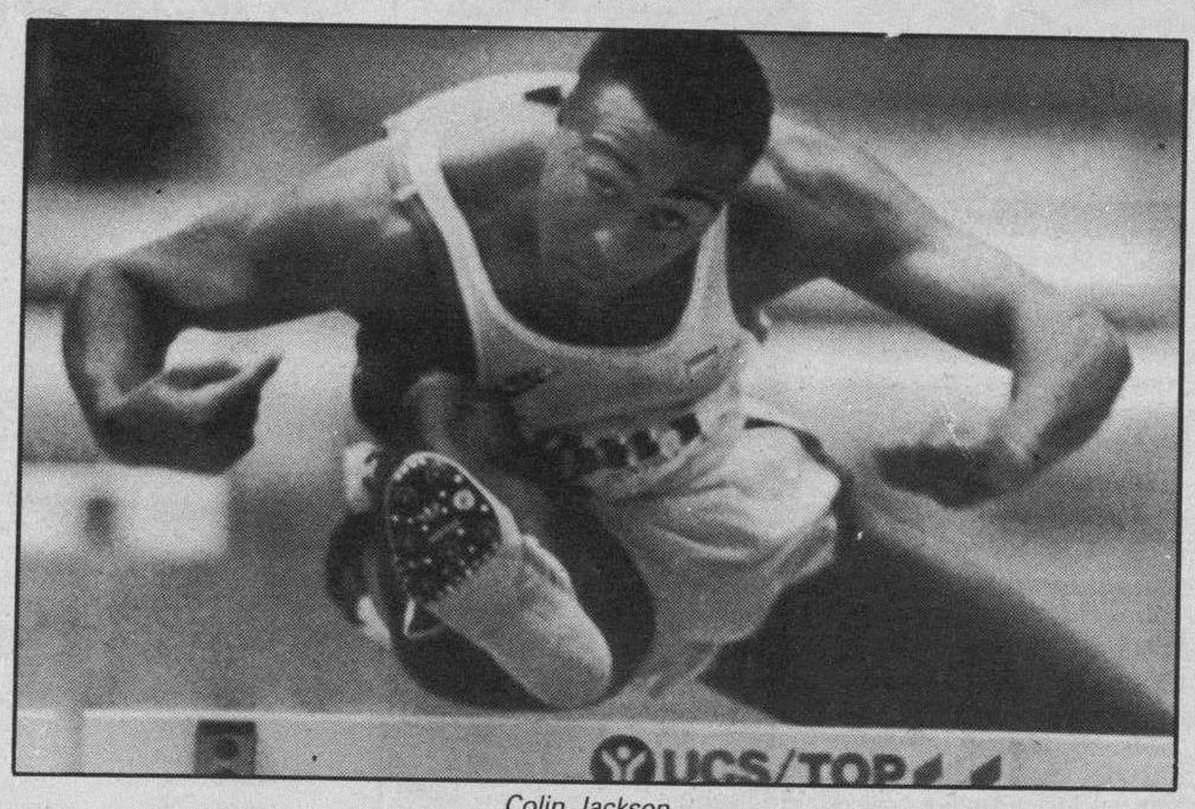

Colin Jackson.

En una competición de nivel discreto, los españoles estuvieron a una buena altura encabezados por Cayetano Cornet, campeón de 400 m., con escolta de honor: Corgos fue subcampeón en longitud, lo mismo que Abel Antón en 3.000 m. mientras Reyes Sobrino alcanzaba el bronce.

Cornet abrió el camino Cayetano Cornet y dio el primer aldabonazo español de la tarde con su aplastante victoria en los 400 m. el atleta tarraconense dio la cara en todo momento, cogió la primera posición y la defendió con autoridad ante el británico Whittle y el alemán Just. Cornet ya evidenció la pasada temporada una clara progresión, desde que se fue a entrenar a Madrid. En Seúl arrebató el record al aire libre a Antonio Sánchez y ahora se la ha quitado bajo techo con unos estupendos 46.21 que le dieron el título de forma meridiana. A sus 25 años Cornet tiene mucho que progresar todavía y su duelo con Sánchez (quinto ayer con 47.45) deberá aportar nuevas mejoras al record. Con su serenidad de siempre Cornet recordó tras el triunfo a su entrenador Manuel Pascua Pirqueras que renunció a venir a La Haya en protesta por la ausencia de otros pupilos suyos. Cornet estaba tan contento por el título como por la marca y espera ser finalista en el Mundial de Budapest.

Corgos dio emoción a la longitud. Cerca del título estuvo también Antonio Corgos, brillante subcampeón de la prueba de longitud, en un concurso seguido con gran interés por los aficionados ya que los holandeses Meellard y Maas estuvieron en punta de prueba. Corgos hizo una prueba redonda con cinco saltos magníficos: 7,97; 8,12; 7,91; de nuevo 8,12: 7,93 y renuncia al último intento. Igualó por tanto en dos ocasiones el record de España que había conseguido en el Europeo de Madrid con esos 8,12 que le incrustaron entre los dos holandeses en una lucha de centímetros. Parece que de la mano de su nuevo entrenador Roberto Cabrejas, Corgos ha conseguido una línea de regularidad en los dos últimos años. En el final de jornada se esperaba otra medalla, aunque quizás el bronce de Reyes Sobrino, campeona el año anterior en Budapest, supo a poco. Tenía muy cerca la plata, pero la italiana Salvador le rebasó cerca del final en una prueba ganada por la alemana oriental Ancers, poseedora del record mundial. Para Reyes, además del bronce, la satisfacción de mejorar su record de España. Lo que son las cosas, yendo más rápida que el año pasado sólo fue tercera.

Abel Antón, formidable. La racha de éxitos era evidente y los 3.000 metros aportaron otra medalla, esta de plata, para el soriano Abel Antón, siempre prometedor pero hasta ahora ajeno del podio en este tipo de citas. Carrera muy bonita, con ritmo rápido y final impresionante del subcampeón olímpico Dieter Baumann, de Alemania Occidental, que se impuso con 7.50.43, mientras Antón mejoraba su marca personal con los 7.51.88 que le daban el subcampeonato. Supo ir adelante, en contra de su hábito, y tuvo fuerzas para sprintar al final en la segunda gran carrera de su vida tras el éxito en la Copa de Europa de Praga. Gran carrera también de Adelino Hidalgo, séptimo, mejorando su registro con 7.55.17 y buena marca asimismo de Anacleto Jiménez aunque remitió mucho en su impulso al final siendo séptimo con 7.58.16. Y que conste que pudo caer otra medalla para España en 1.500 metros porque el jienense Pancorbo, sin experiencia en estas lides, fue el más valiente del grupo, siempre adelante en los últimos 250 metros en un ataque largo que casi le da la medalla. Incluso pudo ganar porque le pasaron tres rivales en el último suspiro, imponiéndose el francés Philipeau que vino con la mejor marca y superó al favorito local, Kulker. Pancorbo perdió incluso el bronce por milímetros ante el soviético Afanasiev, pero hizo una carrera magnífica, decidida quedando a una sola centésima del podio con su crono de 3.47.64. Más lejos de la medalla estuvo Carlos Sala, que tras su buena marca en series (7.72) corrió bien hasta la última valla en la que tropezó y perdió opción al podio, quedando quinto con la misma marca. Venció el gran favorito el británico Jakson con 7.59 peor que sus 7.53 de la mañana.

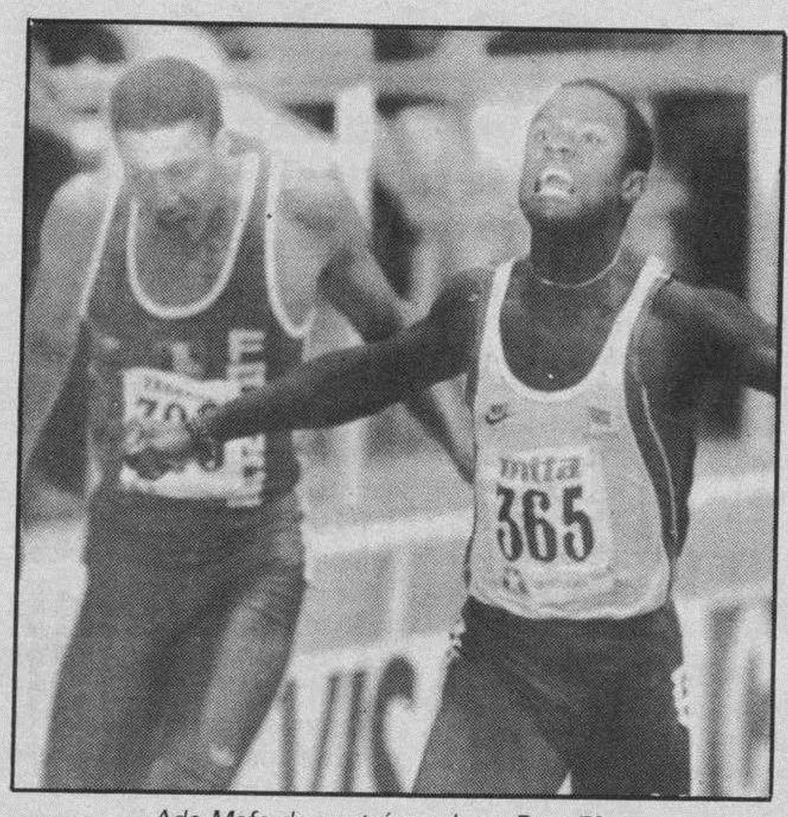

Ade Mafe demostró su clase. Foto Efe.

Medallas baratas

El campeonato ha tenido un nivel discreto, como ya se presumía tras un año olímpico y con los mundiales de Budapest a la vuelta de la esquina. Hubo algunas medallas baratas y pruebas poco brillantes, como por ejemplo las dos carreras de 200 m. con títulos para la francesa María José Perec (23.21) y el británico Mafe (20.92), ambos velocistas de color. Paula Ivan, con su sola presencia, dio categoría a los 1.500 metros femeninos que ganó cómodamente en 4.07.16. Lo mismo pasó en 60 m. vallas femeninos con una gran campeona, la búlgara Donkova que ganó fácilmente con 7.88. en 800 m. femeninos el nivel era mejor y lo pagó Maite Zúñiga que terminó cuarta en carrera rápida ganada por la veterana Melinte con 1.59.89. En tanto, en la prueba masculina el vallisoletano Lahuerta se cayó cuando luchaba por el bronce. Lástima porque corrió bien. En pértiga, finalmente, se notaron las grandes ausencias aunque la URSS sigue ganando lleve quien lleve, esta vez lo hizo por medio del joven Egorov con 5,75 m. ante su maestro Ebka que fue espectador. Los españoles García Chico y Ruiz cumplieron con 5,40 m. En suma, un campeonato discreto con estupendo papel español. Y ahora a esperar el Mundial de Budapest.

Medallero

	Oro	Plata	Bronce	Total
Unión Soviética	4	5	4	13
Gran Bretaña	4	4	1	9
Alemania Federal	3	2	4	9
Francia	2	1	4	7
Holanda	3	2	1	6
Alemania D.	2	4	0	6
Rumania	3	0	1	4
España	1	2	1	4
Austria	1	0	1	2
Noruega	0	1	1	2
Checoslovaquia	0	1	1	2
Suiza	0	1	1	2
Italia	0	1	1	2
Finlandia	0	0	2	2
Bulgaria	1	0	0	1
Polonia	0	0	1	1

Ajedrez

Exito en el primer torneo «hombre-ordenador»

Burgos (DB).—Ayer, domingo, se celebró en nuestra ciudad la segunda ronda del interesante 1.° Torneo de Ajedrez Hombre-Ordenador, que bajo el patrocinio de la Caja de Ahorros del Círculo Católico y con la colaboración de la Federación Burgalesa de Ajedrez, Deportes Pestaña y Joyería Javier, ha organizado el Centro de Estudios Europa.

Con dos puntos, uno por cada partida jurada, figuran los ajedrecistas Larrouy, y Leal, lo mismo que el ordenador «Prolog», figurando con un punto de una partida ganada, Mallón y Zamorano y los ordenadores «Cobol»; «Paseal» «Ada» y «Lisp» y con cero puntos los jugadores Félix y Miguel y el ordenador «Fortran». En estas dos rondas del Torneo se ha podido comprobar que a pesar de la calidad de los jugadores participantes, los ordenadores también tienen la suya, pues se ha dado el caso que en ninguna de las partidas perdidas por los ordenadores lo ha sido por «jaque mate» sino por tiempo, puesto que las partidas se disputan a una hora por jugador y otra hora por ordenador.

A falta de las dos últimas rondas que se celebrarán el próximo sábado, de 5 a 7 de la tarde y la del domingo que será de diez a doce del mediodía, hay cuatro jugadores que pueden ganar el Torneo; Larrouy, Leal, Zamorano y Mallón, pero hay cinco ordenadores «Prolog», «Cobol», «Pascal» «Ada» y «Lisp» que tienen las mismas opciones que los jugadores para alzarse con la victoria.

La tercera ronda del próximo sábado, que como todas las del torneo, se celebrará en el domicilio del Centro de Estudios Europa, sito en la calle de Vitoria número 29-primero derecha, puede ser decisiva pues las partidas a disputar serán las siguientes: Larrouy contra Leal, «Prolog» contra Mallón, «Cobol» contra Zamorano, «Ada» contra «Lisp», «Paseal» contra Félix, Miguel contra «Fortran».

De los resultados de las tres primeras partidas reseñadas depende ser el ganadore de este interesante y novedoso Torneo, ya que tanto puede ser un ajedrecista como uno de los ordenadores.

Natación

Participación del Gromber en el Campeonato de España

Burgos (DB). — El C. N. Gromber participó en los Campeonatos de España por edades de invierno.

Los pasados días 9, 10, 11 y 12 de este mes se celebraron en Valladolid los Novenos Campeonatos de España por edades de invierno con participación burgalesa. Dos nadadores, Alberto San Martín Zapatero y Diego Nistal Aragón, ambos del C. N. Gromber fueron nuestros representantes.

Diego Nistal, nacido en el 1975, participó en las dos pruebas del estilo braza. En los 100 m. consiguió un 13 puesto con un tiempo de 1' 15" 38 y en los 200 m. un buen octavo puesto con un tiempo de 2' 44" 24.

Por otro lado Alberto San Martín participó en 4 pruebas. En 100 m. mariposa consiguió un muy buen puesto, octavo, con un tiempo de 1' 01" 47 y en 200 m. un 12 puesto con 2' 18" 51. También participó en 100 m. libres en que consiguió un tiempo de 56" 51 y en 200 m. libres obtuvo un buen tiempo de 2' 01" 39.

Esto es una muestra de que la natación burgalesa vuelve a resurgir y a participar en campeonatos de élite.

Boxeo

Nuevos campeones mundiales de los pesos ligero y gallo

Hampton (Virginia, EE.UU.) (Efe).— Pernell Whitaker, de Estados Unidos, se proclamó anoche nuevo campeón mundial de peso ligero, versión de la federación internacional, al vencer por puntos al hasta ahora titular, su compatriota Greg Haugen.

Whitaker se mostró muy superior a su adversario durante los doce asaltos de la pelea, por lo que el veredicto de los jueces le fue ampliamente favorable: dos de ellos le dieron 120-107 y el otro 118-109.

El púgil surcoreano, Mun Song-kil, campeón del mundo de peso gallo, versión de la Asociación Mundial, revalidó ayer el título al derrotar por K.O. técnico en el quinto asalto al japonés Jiaki Kobayashi, en un combate disputado en la ciudad surcoreana de Taejon.

En el quinto asalto, el campeón volvió a atacar al aspirante con una nueva serie de ganchos y directos, arrinconándole contra las cuerdas, donde recibió un duro castigo, que obligó al árbitro norteamericano a detener la pelea proclamando vencedor al púgil surcoreano.

M.C.D 2018

Balonmano

España, de nuevo entre los favoritos

Marsella (Francia) (Efe).— La selección española consiguió superar el listón de la primera fase del Mundial B de balonmano masculino y aunque su juego no fue todo lo brillante que se esperaba, la fortuna estuvo de su lado al lograr la clasificación con 4 puntos lo que le permite tener las mismas posibilidades que polacos, suizos y rumanos.

España, en el partido de ayer ante los franceses hizo olvidar la pobre impresión causada en los dos primeros encuentros ante dos desconocidos en el mundo del balonmano como son Austria e Israel que vienen del mundial C.

Ante los franceses el equipo que dirigen al unísono Emilio Alonso y César Argilés demostró mayor disciplina física y mental en el campo, un alto índice de seguridad en defensa y bastantes recursos individuales, aunque se volvió a acusar la falta de un pasador, de un central, que canalice y prepare las jugadas de ataque.

En los dos primeros partidos España, por aquello de la cercanía de los Alpes y Grenoble hizo recordar las famosas pájaras de los ciclistas españoles cada vez que se suben esos montes, afortunadamente ayer la actuación del conjunto hispano fue una especie de gesta de las muchas que también han logrado los corredores españoles en esos altos.

Fue un equipo totalmente diferente, un conjunto con garra, que de forma un tanto inesperada se ha presentado en la fase definitiva con cuatro puntos, lo que le permite aspirar a título y pasar a ser de nuevo el gran favorito para ganar.

España, que pasó con más pena que gloria a la segunda fase como lo demuestran los resultados de 20-22 ante Austria; 21-19 ante Israel y 19-18 frente a Francia, en la segunda fase, además de franceses e israelitas tendrá a daneses, polacos y cubanos, tres rivales que, a buen seguro, no le van a permitir altibajos en su juego.

Los polacos, con la disciplina como virtud y principal arma, consiguieron el primer puesto en el grupo A de la fase previa. Su juego se centra principalmente en el contrataque de uno o dos jugadores, pero también ralentizan al máximo el juego posicional para finalizar con recursos individuales. Físicamente son muy potentes y en los campeonatos son tanto más peligrosos conforme avanzan las jornada debido a su dureza.

Algo similar ocurre con los daneses que tienen como arma principal el poder de la veteranía. Los Jacobsen, Mertz, Christensen, Nielssen o Jensen conocen perfectamente su oficio y no en vano son el pilar del equipo danés. Es una selección difícil como el que más y su juego se distingue por una gran riqueza táctica, sobre todo en ataque, que es donde se valora esa característica.

Cuba, por su parte, es la temible incógnita. De los equipos considerados como recién llegados al mundo del balonmano, son lo que mejor han asimilado las diferentes tácticas y sistema de juego.

Calendario de la segunda fase

España se enfrentará a Dinamarca en el primer encuentro de la segunda fase del mundial B de balonmano masculino, Grupo I, que tendrá como sede la ciudad de Marsella.

El segundo encuentro será ante Polonia, el día 21; mientras que el tercero será frente a Cuba el día 23.

Los partidos de la segunda fase son los siguientes:

Grupo I	Grupo II
Día 20	
España-Dinamarca	Bulgaria-Suiza
Polonia-Israel	Islandia-Alemania Federal
Francia-Cuba	Rumania-Holanda
Día 21	
Cuba-Israel	Alemania Federal-Rumania
España-Polonia	Bulgaria-Holanda
Francia-Dinamarca	Suiza-Islandia
Día 23	
Israel-Dinamarca	Suiza-Rumania
Francia-Polonia	Bulgaria-Alemania Federal
España-Cuba	Islandia-Holanda

La clasificación de ambos grupos, una vez contabilizados los puntos conseguidos entre los primeros que coincidieron en el mismo grupo en la primera fase es la siguiente:

Grupo I (en Marsella)

	J.	G.	E.	P.	F.	C.	Ptos.
Polonia	2	2	0	0	52	47	4+ 5
España	2	2	0	0	40	37	4+ 3
Francia	2	1	0	1	49	37	2+ 8
Dinamarca	2	1	0	1	51	49	2+ 2
Cuba	2	0	0	2	46	53	0– 7
Israel	2	0	0	2	37	48	0–11

Grupo II (en Estrasburgo)

	J.	G.	E.	P.	F.	C.	Ptos.
Suiza	2	2	0	0	40	33	4+ 7
Rumania	2	2	0	0	48	42	4+ 6
Alemania	2	1	0	1	43	32	2+11
Islandia	2	1	0	1	41	35	2+ 6
Holanda	2	0	0	2	33	45	0–12
Bulgaria	2	0	0	2	30	48	0–18

El grupo de consolación, puestos 13 al 16, disputará en
Primera jornada día 20
Egipto-Kuwait y Austria-Noruega
Segunda jornada día 21
Kuwait-Austria y Egipto-Noruega
Tercera jornada día 23
Egipto-Austria y Noruega-Kuwait

Primera derrota del Torremilanos en la segunda vuelta (22-25)

Aranda de Duero, (Aurora Lázaro). — Casi lo consiguen los esforzados jugadores del equipo de balonmano de Primera División Aranda Torremilanos, que se encontraron ayer mucho más seguros y sin nervios aunque la superioridad del Octavio Porriño al final se impuso, arrancándoles, por muy poco, una victoria que durante mucho tiempo estuvieron saboreando.

Alineaciones:

Aranda Torremilanos: Marcelo Rico, Plácido, León, Núñez (3), Joaquín (4), Benito (4), Navarro (3), Tobes (1), Pedro (3), Remacha, Bartolomé (1), Mencía (3).

Octavio Porriño: Jorge Carmenes, Antonio García (7), Picallo, (2), Castro (3), Vilar (5), Rodriguez I (3), Rodriguez II (1), Cancelas (1), Gil, Rial (3), Bernárdez, Monteneyz.

Mucho mejor jugaron ayer en el Polideportivo Municipal arandino los componentes del Aranda Torremilanos, con más precisión en los pases y lanzamientos, mayor seguridad y nervios más templados que les permitían pensar y elaborar algunas bonitas jugadas, De ahí el interés que suscitó el encuentro y el desarrollo del marcador hasta el final de la primera parte: 0-1, 1-1, 1-2, 2-2, 3-3, 4-3, 4-4, 5-4, y así continuamente subiendo poco a poco los goles y dominando con ventaja casi todo este primer tiempo.

Se vieron ataques y contraataques por parte de ambos equipos, aunque quizás el Octavio Porriño no estaba todo lo centrado que suele estar. Mucha lucha y los últimos minutos, sobre todo, muy reñidos. No se vio la irregularidad de otros encuentros y sí el refuerzo en defensa y ataque. Se llega al descanso con el resultado 14-12.

La segunda parte comenzó con mucho más ritmo, aunque se notó enseguida un aumento de la presión del equipo gallego y también de su seguridad. Comenzaron a destacar aquí dos estupendos jugadores que posee, Antonio García, excelente en los ataques, y Vilar, muy bueno tanto en lanzamientos como defendiendo, viéndose obligado el entrenador del Torremilanos a ordenar a Navarro que lo marcara fuertemente.

Se producen aquí sucesivos y rápidos ataques y contraataques por parte de ambos equipos aunque varios de los lanzamientos de los arandinos no se contabilizaron por muy poco, ya que tenían la mala suerte de ser parados por el portero, Carmenes, muy destacado, o los postes. Esto sería determinante para que los gallegos consiguieran igualar el marcador y aventajarse, manteniendo esta ventaja ya hasta el final. Se perdió por 22-25.

Gran decepción en el equipo arandino, que rozó la victoria y de verdad trabajó para conseguirla, aunque la veteranía del Octavio Porriño lo impidió en los últimos momentos.

Automovilismo

Abiertas las inscripciones de la II Copa Citroën AX para vehículos GT

Burgos (DB).—El próximo 26 de Marzo se iniciará en el circuito de Jerez la II Copa Citroën AX para vehículos GT. Aquí en Burgos, gracias a los esfuerzos de Carlos Aguilera Sendagorta varios pilotos burgaleses estarán en el campeonato con ocho pruebas que podrían ser ampliadas.

Citroën Hispania, representanda en esta capital por Carlos Aguilera, ultima con detalle la segunda prueba de este campeonato. Las inscripciones para cuantos los deseen ya se pueden hacer efectivas en el concesionario Citroën de Burgos, carretera Madrid-Irún, kilómetro 234. Al frente de toda la coordinación, el joven empresario Carlos Aguilera. Este campeonato es toda una oportunidad para aquellas personas que deseen ser pilotos. El piloto, gracias a la firma Citroën Hispania, puede ser dueño de un coche AXGT con un descuento del diez por ciento y un precio de 1.300.000 pesetas..O sea, 35.000 pesetas mensuales.

La casa prepara el coche para la competición con suspensiones, arnés, arcos de seguridad... El piloto inscrito tiene la obligatoridad de tomar parte en seis pruebas. Muchos son los premios y las primas que se conceden en desplazamientos. Solamente recordar que en el campeón de 1988 obtuvo la bonita cifra de 1.800.000 pesetas en premio y el piloto clasificado en el puesto veinte en la general, cien mil pesetas. Este tipo de competiciones es algo así como una escuela de pilotos y un excelente trampolín, con la garantía de la firma, para entrar en el mundo del automóvil de competición.

El principal proyecto de Hispania Citroën es la promoción y el decubrimiento de nuevos pilotos. En este tipo de pruebas la cilindrada es 1.360 c.c. y la potencia oscila entre ochenta y noventa caballos. Carlos Aguilera, con este proyecto, se siente feliz porque «siempre es positivo promocinar pilotos noveles en el automovilismo español». Tiene toda la razón del mundo este joven empresario de treinta años. Un empresario que sabe conjugar todos los valores que tiene el deporte. En este caso concreto el automovilismo. Gracias a sus esfuerzos, el deporte burgalés, tendrá propios pilotos compitiendo en 1989. Las inscripciones están abiertas. Los coches listos y las preparaciones de los mismos también a base, entre otras cosas, de arco de seguridad, cortacorriente, extintor, chasis o cierres de seguridad. Al margen el mono unígofo y el caso. El peso de estos AX GT nos dice el señor Aguilera es de «setecientos cinco kilos con todo incluído».

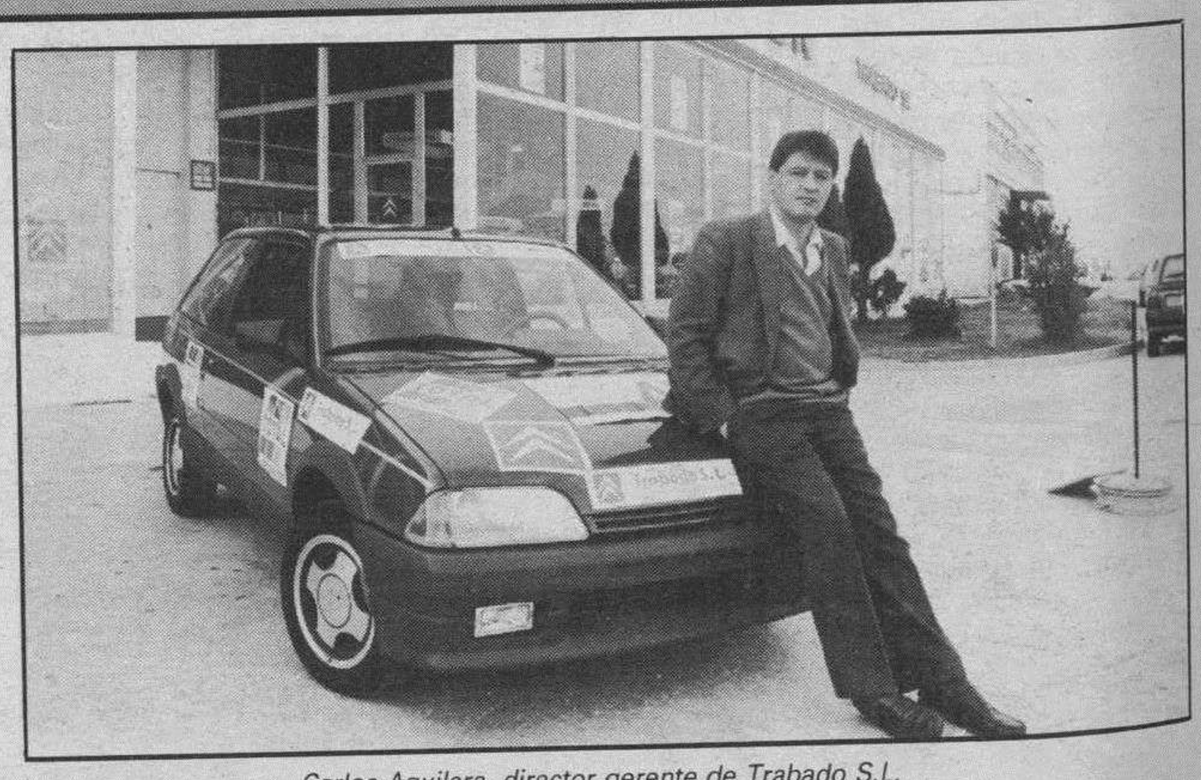

Carlos Aguilera, director gerente de Trabado S.L.

En la edición del pasado año, los tres primeros del campeonato, compiten con éxito en rallyes de tierra o asfalto defendiendo los colores del equipo Citroën Hispania. Burgos, en 1989 tendrá su propio equipo. Suerte. Ilusión y trabajo hay para regalar. Suerte y éxitos.

M.C.D 2018

LAS ESTRELLAS DE LA SEMANA

Estas son las estrellas que durante los días 20, 21 y 22 de este mes, lucirán con un precio especial.

OFERTAS LIMITADAS

RADIO CASSETTE STEREO SONY 4 BANDAS MOD. CFS. 1000 L
- 20 W. P.M.P.O.
- Altavoces 2 vías (separables)
- Ecualizador gráfico 5 bandas

P.V.P.
12.900
PTAS.

COMPACTO SAISHO MOD. 1000
- Doble pletina
- Ecualizador gráfico
- Giradiscos

P.V.P.
13.900
PTAS.

CADENA SANSUI MOD. 770
- Rack
- 2 × 65 W.
- Doble pletina, dolby B y C
- Sintonizador 8 presintonías

P.V.P.
108.750
PTAS.

VIDEO VHS SUNWAY MOD. EHP 100
- Mando distancia
- Doble duración

P.V.P.
55.000
PTAS.

TV. COLOR SHARP 20" MOD. 5180
- 16 programas
- Indicador funciones en pantalla
- Bloqueo de sonido

P.V.P.
54.100
PTAS.

CAMARA VIDEO SANYO MOD. VM-D3P
- Auto-enfoque digital
- Zoom 6 aumentos con macro
- Sonido Hi-Fi
- Sensor CCD
- Inserción fecha

P.V.P.
150.000
PTAS.

Precios únicamente válidos para los días: 20, 21 y 22 de Febrero 1989

30 MESES GARANTIA GRATIS

Busque este símbolo en todas nuestras tiendas Ivarte

TV. COLOR STEREO THOMSON 25" MOD. E1
- Mando distancia
- Euroconector
- Pantalla Full Square

P.V.P.
93.700
PTAS.

Ofertas válidas solamente en nuestras tiendas de:

BURGOS: Francisco Granmontagne, 11 (Gamonal) • Vitoria, 27

Cato Johnson S A

iVarte

M.C.D 2018

Aquino tiende la mano a la ultraderecha militar

Manila (Efe).—La presidenta de Filipinas, Corazón Aquino, hizo un ofrecimiento ayer a todas las fuerzas extremistas del país, destinado a solucionar las diferencias con el Gobierno a través del diálogo o, en caso de no ser factible, por la vía de las armas.

Aquino hizo tales afirmaciones en un discurso que pronunció con motivo de la entrega de despachos a 113 graduados de la Academia Militar, en el acuartelamiento de Fort del Pilar de la ciudad de Baguio, unos 250 kilómetros al Norte de Manila.

Tras haber mantenido conversaciones de paz con más de 23.000 guerrilleros comunistas-maoistas del Nuevo Ejército del Pueblo (NEP) hace dos años, es la primera vez que la jefa del Ejecutivo filipino tiende la mano del diálogo en una referencia sucinta a los componentes de la ultraderecha militar.

Al menos cinco conspiraciones «golpistas» tuvieron lugar en el país desde que *Cory* Aquino asumió la presidencia en febrero de 1986. El intento más cruento de golpe de Estado fue protagonizado por el coronel fugitivo Honasan, el 28 de agosto de 1987, en el que murieron 53 personas.

«A los enemigos de la libertad, los oponentes armados de nuestro Gobierno en la izquierda o de la derecha (...) vamos a sentarnos y tratar de solucionar nuestras diferencias conversando. Si no podemos, por supuesto hagámoslo por las armas», agregó Aquino.

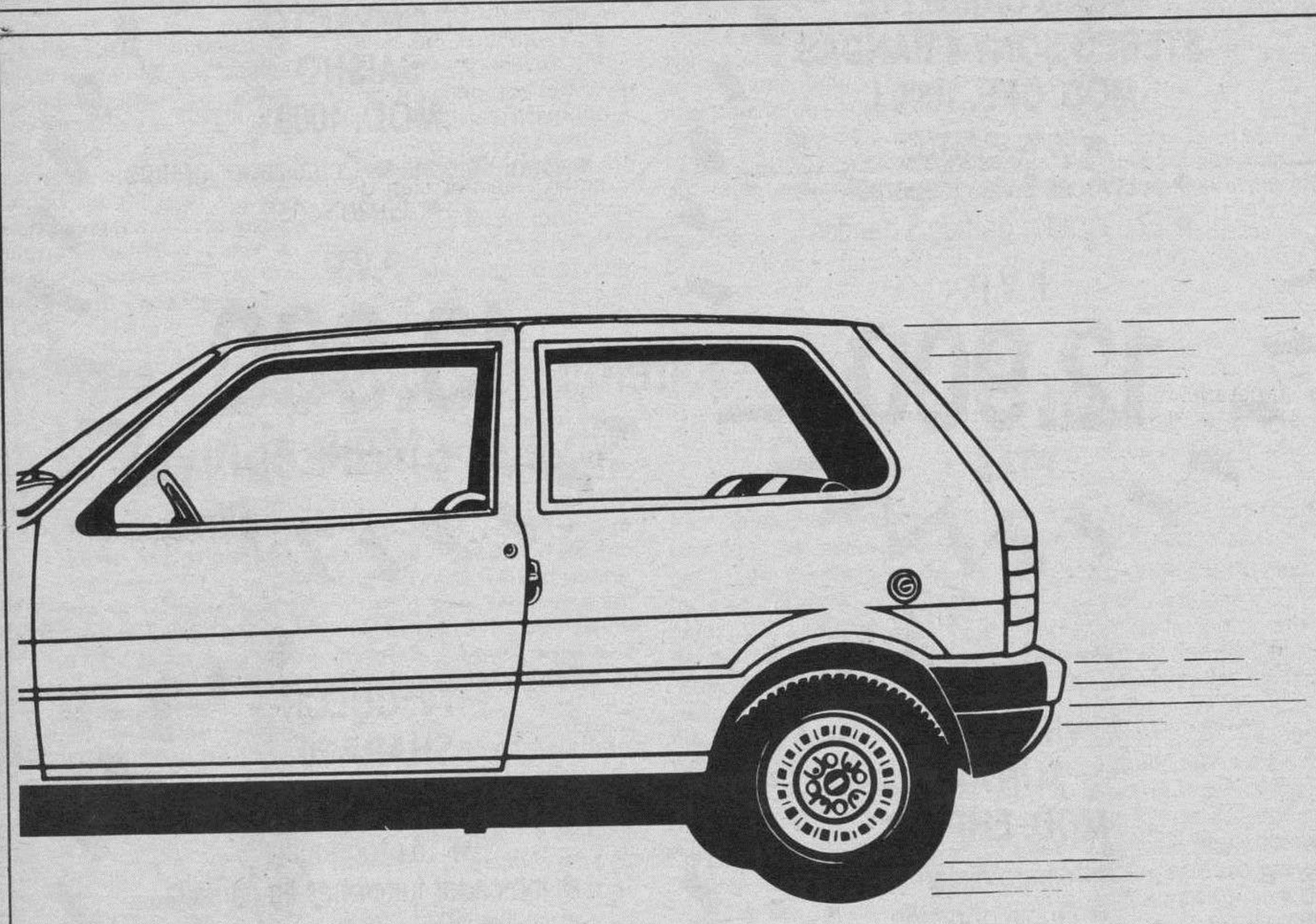

DISTÁNCIATE POR 9.000 PTAS. AL MES.

Llega a cualquier distancia y distánciate de los demás,
con tu nuevo Fiat Uno. El coche líder en ventas
en Europa dentro de su categoría.
Fiat ahora te lo pone fácil. Por sólo 9.000 Ptas. al mes, durante el primer año, puedes conseguir tu Fiat Uno y llegar donde tú quieras.
¡Acércate a tu Concesionario e infórmate!

Fiat Uno. Por lo que llevas dentro.

Danis Benton & Bowles

FIAT Condiciones válidas hasta el 28 de Febrero de 1989.

Concesionario Oficial en Burgos:

AUTO-FORMULA, S. L.

Alcalde Martín Cobos, s/n. Tel. 23 13 20

El Polisario expresa su disgusto por el bloqueo del diálogo con Hassan

Argel (Efe).—El Frente Polisario expresó su disgusto por la interrupción del diálogo con Marruecos, abierto el pasado enero en la ciudad marroquí Marraquesh, en una declaración de su «número dos», Bachir Mustafá Sayed, hecha en Roma y reiterada en París.

En Argel se ha dado a conocer, sin comentarios, la declaración de Mustafá Sayed, quien estimó que la actitud del Rey de Marruecos, Hassan II, al aplazar un nuevo encuentro previsto con los saharauis, puede llevar a éstos a reanudar las hostilidades militares en el Sáhara occidental.

El Polisario decretó durante el mes de febrero una tregua unilateral en el antiguo territorio español, para no entorpecer los trabajos de la segunda «cumbre» magrebí, concluida el viernes pasado con la proclamación solemne de la Unión del Magreb Arabe.

La construccion de ese Magreb unido «no puede separarse de la construcción definitiva de la paz justa entre Marruecos y la República Saharaui», subrayó el dirigente del Polisario en la conferencia de prensa ofrecida en Roma.

Hassan II calificó, en una rueda de prensa al final de la «cumbre» magrebí, de «piel de plátano» y «grano de arena en la maquinaria» la persistencia del conflicto del Sáhara, en alusión a las conversaciones mantenidas, al margen de las sesiones plenarias de la reunión, sobre esta cuestión.

El pasado jueves, en otro encuentro con los periodistas, el secretario general de la ONU, Javier Pérez de Cuéllar, declaró que se consideraba «satisfecho» por la evolución del conflicto, tras haber examinado el informe preparado por su representante especial, el jurista uruguayo Héctor Gros Espiell.

Pérez de Cuéllar anunció que se disponía a enviar al Sáhara occidental a una misión militar para que haga un informe sobre la retirada de fuerzas militares de ese territorio, cuando se convoque el referéndum de autodeterminación previsto en el plan de paz de la ONU y de la Organización para la Unidad Africana (OUA).

Al referirse a la política que asumiría un Sáhara occidental independiente, el responsable del departamento de Relaciones Internacionales del Polisario, dijo que sería «equilibrada y equidistante» tanto de Argel como de Rabat y que «jamás los saharauis estarían más cerca de Argelia que de Marruecos».

Respecto a las cuestiones que podrían tratarse con Hassan II en un tercer encuentro —aplazado ahora «sine die» por el Rey, según el Polisario—, citó la búsqueda de un acuerdo bilateral sobre el referéndum, las futuras relaciones del Sáhara occidental con Marruecos y la presencia de tropas y administración civil marroquíes, antes de la consulta electoral.

Más de 10.000 policías impiden una protesta de estudiantes surcoreanos

Seúl (Efe).—Más de diez mil policías surcoreanos volvieron a impedir ayer una manifestación de estudiantes radicales y organizaciones disidentes contra «las prácticas fascistas del Gobierno» y la visita que efectuará próximamente el presidente de Estados Unidos, George Bush.

Los agentes del orden bloquearon desde primeras horas de la mañana los accesos al centro de la capital y detuvieron sin miramientos a toda persona sospechosa de acudir a la concentración. Fuerzas paramilitares, formando muros con escudos de metal, patrullaron sin cesar los puntos céntricos de la ciudad y pidieron documentos de identidad a los transeúntes y jóvenes con aspecto de universitarios.

Algunos grupos dispersos al grito de «abajo el presidente Roh Tae Woo y su Gobierno» y «Bush, vete a casa» plantaron cara a los cuerpos antidisturbios que disolvieron sin contemplaciones a los manifestantes.

En los escasos enfrentamientos de este fin de semana, la policía detuvo a más de cien personas, aunque no ha informado del número de heridos que se produjeron por los intercambios de bombas incendiarias y gases lacrimógenos, utilizados por los manifestantes y agentes antidisturbios.

Estas manifestaciones fueron convocadas por la «Chonminnyong», asociación que reúne a 200 organizaciones disidentes de Corea del Sur que ha amenazado con llevar a cabo movilizaciones masivas durante la visita que el presidente estadounidense efectuará el día 27.

Bush realizará aquí una breve escala tras asistir en Japón el 24 de febrero a los funerales del emperador Hirohito. La «Chonminnyong» informó en un comunicado hecho público ayer de que la visita de Bush es inaceptable porque supone un reconocimiento del Gobierno de Roh Tae Woo y criticó a la Administración estadounidense por «haber apoyado a las diferentes dictaduras militares que han gobernado este país».

Asimismo, la organización volvió a reiterar que el día 27 enviará a sus militantes contra la Embajada y Centro Cultural de EE.UU. en esta capital y que llevará a cabo manifestaciones frente a las bases militares de ese país en Corea del Sur.

También, la «Chonminnyong» tiene previsto organizar otra manifestación el 25 de febrero, fecha en que se celebra aquí el primer aniversario de la toma de posesión de Roh Tae Woo.

Por su parte, la policía nacional anunció ayer que cortará de raíz «toda concentración destinada a destruir la convivencia pacífica de los ciudadanos».

M.C.D 2018

Shevardnadze y Arens se entrevistarán en El Cairo

Jerusalén (UPI, Ann Peters).—El ministro israelí de Asuntos Exteriores, Moshe Arens, se reunirá esta semana con su colega soviético y con el presidente egipcio, Hosni Mubarak, en El Cairo, un acontecimiento que medios políticos israelíes consideran fundamental para el proceso de paz en Oriente Próximo.

Eduard Shevardnadze —izquierda— camina junto a su colega jordano al llegar ayer a Ammaán. AP-Efe

La llegada de Arens a la capital egipcia, prevista para hoy lunes, es digna de atención entre otras cosas, porque supone la primera vez que Egipto acepta ser anfitrión de un alto dirigente del partido derechista israelí Likud, desde el año 1981, en que Mubarak ocupó la presidencia.

La decisión de Eduard Shevardnadze, ministro de Exteriores soviético, de reunirse con Arens significa que Moscú quiere asegurarse un papel clave en el proceso de paz de la región y refleja, por otra parte, el progreso en las relaciones entre ambos países, rotas hace casi 22 años.

Tanto los funcionarios egipcios como los israelíes, negaron que Arens vaya a reunirse con el presidente de la Organización para la Liberación de Palestina, Yasser Arafat, que también estará en El Cairo durante estos días.

Shevardnadze se encuentra realizando una gira por Oriente Próximo, que incluye visitas a Siria, Jordania —donde estuvo ayer, domingo—, Irán, Irak y Egipto, único país árabe que firmó en su día la paz con Israel. El ministro soviético no incluyó Israel en su gira, ya que ambos países siguen sin reanudar relaciones, aunque se haya producido cierto «deshielo» en los últimos tiempos.

Arens se entrevistó con Shevardnadze el pasado mes de enero en París. La invitación para El Cairo se envió a través de la delegación consular israelí en Moscú, la semana pasada. Se espera que los dos ministros den un repaso a las posiciones respectivas ante el conflicto palestino-israelí.

Un portavoz israelí subrayó la importancia de que Moscú reconozca la necesidad de dialogar con Israel, además de con los países árabes. Fuentes israelíes destacaron asimismo que la elección de Egipto para el encuentro indica la posibilidad de que El Cairo juegue un papel clave como mediador en el proceso de paz regional.

Entretanto, en los territorios ocupados de Gaza y Cisjordania se desarrollaba la primera jornada de una huelga general de tres días y los soldados israelíes hirieron de disparos a cinco palestinos en el curso de enfrentamientos aislados.

La dirección clandestina de la *intifada* o levantamiento, que ha cumplido ya 14 meses, convocó la huelga para «afirmar nuestros derechos nacionales al regreso, la autodeterminación y la creación de nuestro estado palestino independiente». Hasta ahora, han muerto 368 palestinos y 13 israelíes en este proceso de lucha contra la ocupación israelí de los territorios árabes.

Por otra parte, en Jerusalén, miles de personas asistieron al funeral de un jóven judío de 21 años, acuchillado el sábado supuestamente por un grupo de palestinos. Algunos manifestantes gritaron consignas reclamando que se castigue a los culpables, pero la mayoría les pidió que guardaran silencio. Tanto israelíes como palestinos han condenado la muerte del joven Shlomo Cohen.

El ministro de Asuntos Exteriores soviético confirmó ayer en Damasco, durante una conferencia de prensa, que se entrevistará con su colega israelí. Al termino de la visita a Siria, dentro de la ofensiva que ha iniciado por la zona, Shevardnadze añadió que ha ganado el apoyo de las autoridades sirias. «Siria es un país directamente implicado en la necesidad de solucionar el conflicto, ya que los altos del Golán están aún bajo ocupación», informa desde Damasco Efe.

Solidaridad acepta elecciones parciales para junio

Varsovia (UPI, Bogdan Turek).—El ilegal 'Solidaridad' ha aceptado que se celebren elecciones parlamentarias no enteramente democráticas el próximo mes de junio, pero ha rechazado una propuesta para que el dirigente polaco concentrara más poderes en su cargo, en el curso de las negociaciones que mantienen gobierno y oposición.

Según el plan electoral, la coalición gubernamental, formada por los partidos Comunista, Campesino y Democrático, mantendrá un 60 por ciento de los escaños y los partidos de oposición se repartirán el 40 por ciento restante. «Las autoridades afirman que las elecciones no serán cien por cien democráticas, y nosotros aceptamos este principio», declaró Janusz Onyszkiewicz, portavoz de 'Solidaridad'.

«Hemos propuesto un compromiso en torno a la estructura del Parlamento», señaló el representante comunista, Janusz Reykowski. Fuentes sindicales afirmaron que la aceptación de la propuesta electoral del gobierno es el precio a pagar por la legalización de 'Solidaridad', que han prometido las autoridades.

Onyszkiewicz precisó que 'Solidaridad' ha aprobado este tipo de elecciones parlamentarias sólo para esta ocasión y subrayó que las siguientes, a celebrarse en 1993, deberán ser completamente democráticas.

'Solidaridad' se opuso, en todo caso, a que el primer presidente polaco fuera elegido por el actual parlamento dominado por los comunistas, antes de que se hayan celebrado los comicios en junio. Tampoco se aceptó la propuesta del partido Democrático, para que el presidente fuera declarado comandante en jefe de las Fuerzas Armadas y tuviera el derecho de disolver el Parlamento e imponer la ley marcial.

Más de siete muertos al caerse la plaza de toros de San Fernando

Bogotá (Efe).—Siete personas resultaron muertas y unas 200 heridas, según cifras extraoficiaones, en un homenaje dado al torero colombiano Pepe Cáceres, fallecido en el ruedo hace dos años, al desplomarse la plaza de toros San Fernando, del pueblo de Honda, a 150 kilómetros al Oeste de Bogotá.

El alcalde de Honda, David Hiuts, afirmó que no habrá un informe oficial sobre número exacto de muertos y heridos hasta hoy, debido a la confusión reinante. La Policía Nacional ha confirmado la muerte de cuatro personas, pero otras fuentes extraoficiales han señalado que los muertos se elevaron, al menos, a siete.

Las autoridades han informado que la mayoría de los heridos sufrieron quebraduras, heridas cortantes y contusiones debido a que la estructura de la plaza de toros, que había sido inaugurada el viernes, era de hierro. La plaza de toros tenía capacidad para 2.500 personas, y al ocurrir el desplome soportaba el peso de 3.200 espectadores, por lo que se piensa que el exceso de de gente fue la causa de lo sucedido.

Najibulá cambia el Gobierno y refuerza el poder del partido

Kabul (Efe, Enrique Ibáñez).—Después de decretar el estado de emergencia en todo el país, el sábado, el presidente de Afganistán, Mohamed Najibulá, anunció ayer cambios en su Gobierno dirigidos a aplicar una política de mayor firmeza con la plana mayor del Partido Democrático Popular de Afganistán (PDPA) en el Gabinete.

Esta remodelación de su Gobierno, que refuerza considerablemente el poder del PDPA, afecta a ocho Ministerios cuyos titulares, salvo el de Asuntos Islámicos, son miembros del Comité Central del partido. En el nuevo Gabinete, de 23 miembros, sin contar al presidente y a los cuatro vicepresidentes de los que dos son militares, sólo cinco no pertenecen al partido en el poder.

Hasta ahora estaban representados en el Gobierno con casi la mitad de sus componentes, independientes y miembros de otras formaciones políticas que se unieron en 1987 a la política de reconciliación nacional. La decisión fue tomada en la noche del sábado, tras la implantación del estado de emergencia y el toque de queda, en una reunión que mantuvo el Comité Central del PDPA.

Un funcionario del Ministerio de Información, muy próximo a la presidencia, aseguró a «Efe» que «esta decisión fue tomada para consolidar el poder del partido en el Gobierno y como muestra de la unidad y fuerza» frente a quienes afirman que «existen diferencias en su seno».

Los nuevos cambios afectan a las carteras de Comercio, de Repatriados, de Industria, de Sanidad, de Educación y Formación, de Aviación Civil, de Asuntos Islámicos y de Educación Superior. Un ministro del Gabinete anterior, no miembro del PDPA, ha sido nombrado consejero ministerial y, junto al nuevo de Asuntos Islámicos y los de Agricultura, Desarrollo Rural y Finanzas, que permanecen, son los únicos que no militan en el PDPA.

Con la retirada de las

Dos mujeres afganas, con vestidos tradicionales, observan un tanque en una plaza estratégica de Kabul. AP-Efe

tropas soviéticas de Afganistán, oficialmente el pasado miércoles, día 15, Najibulá esperaba que la reacción internacional, particularmente de Estados Unidos y Pakistán cumplieran con los acuerdos de Ginebra y dejasen de suministrar apoyo militar a los grupos de oposición, los muyahidín que les combaten.

Sin embargo, con las manifestaciones de los últimos días, según las cuales Washington no dejará de suministrar armas a los muyahidín, porque según su opinión, la Unión Soviética ha dejado grandes cantidades de armamento en los arsenales del Ejército afgano, y la invariable postura de Pakistán de apoyar a los muyahidín, Najibulá quiere mostrarse fuerte.

A esto hay que añadir que por muchos intentos realizados, no termina de convencer a la población de su país de sus esfuerzos. Dentro del partido, existen, según los expertos, al menos dos tendencias, la más radical que se opone a todo contacto con la oposición y otra moderada que se supone tendrían simpatías con los muyahidín.

Según las fuentes consultadas por «Efe», tanto el estado de emergencia como la remodelación del Gabinete quieren ser una manera de «expresar nuestra unidad y nuestra fuerza», frente a la oposición. Sin embargo no deja de ser patente también que esto es una prueba más del nerviosismo existente dentro del partido y del Gobierno.

Los delegados de la oposición han sido incapaces de llegar a un acuerdo sobre el Gobierno provisional, y el voto de confianza, que debía de haberse realizado ayer, ha quedado pospuesto nuevamente. Los dirigentes de los siete partidos suníes, apoyados por Pakistán, decidieron presentar ayer a la votaciónn del 'shura' (asamblea) los nombres del nuevo jefe del Estado y del Gobierno provisional, informa desde Islamabad *Juan María Calvo.*

M.C.D. 2018

El vicepresidente del Partido Popular, Marcelino Oreja, presidió anoche un concurso de paellas organizado por la Falla Lepanto-Don Juan de Austria, de Mislata.-Telefoto Efe.

Marcelino Oreja, en Mislata (Valencia)

Mislata (Valencia) (Efe). El secretario general del Consejo de Europa, Marcelino Oreja, actuó como mantenedor en la presentación de las falleras mayores de la Comisión Lepanto-Don Juan de Austria de la localidad valenciana de Mislata.

El acto de presentación se celebró en el salón de actos del Colegio Los Salesianos de Valencia y al mismo asistió gran cantidad de público.

Durante su parlamento, Marcelino Oreja destacó «el elevado espíritu de trabajo y de camaradería existente en el mundo fallero», además de destacar la belleza de las dos falleras mayores de esta falla, Natalia Blasco y Cintia Muñoz.

Una vez finalizado el acto de presentación, Marcelino Oreja se trasladó al casal de la citada falla, donde participó en un concurso de paellas.

El secretario general del Consejo de Europa manifestó a Efe que le une una entrañable amistad desde hace años con los integrantes de esta falla a los que visitaba cuando podía e indicó que incluso su esposa había sido fallera de honor del sector 22, que engloba las localidades de Mislata, Chirivella y Quart de Poblet.

Manifestación contra la droga de pueblos de La Rioja y Navarra

Calahorra (La Rioja) (E fe).—Unas siete mil personas, de pueblos riojanos y navarros ribereños del Ebro, se manifestaron ayer por las calles de Calahorra, segunda población de La Rioja, bajo el lema común de «Unidos contra la droga».

La manifestación culminó la serie de medidas de protesta y presión de las asociaciones de vecinos de Calahorra contra la presencia de traficantes de drogas en la zona vieja de la ciudad, frente a colegios públicos, medidas que han contado con la adhesión de otros colectivos de localidades del entorno regional.

Tras la pancarta principal, con la frase «Unidos contra la droga, padres contra la droga», las siete mil personas, según cálculo de la Policía Municipal, recorrieron el centro urbano en silencio y orden, con otras pancartas de Ayuntamientos y colectivos ciudadanos.

El vicepresidente del Gobierno regional, José Luis Bermejo prometió que el Consejo de Gobierno tratará el problema de la droga en su próxima reunión, en tanto que la alcaldesa de la ciudad, la socialista María Antonia San Felipe, aseguró que el Ayuntamiento intensificará las medidas de prevención y potenciará una mayor acción policial, sobre todo junto a los colegios.

Finalizada la manifestación, la niña Rosa García leyó un texto en el que afirmó que los pequeños «somos los más amenazados de sufrir las graves consecuencias de ese peligro, porque en nosotros han puesto sus ojos y su atención los vendedores, para usarnos en la venta y reparto de papelinas, y para hacernos drogadictos, porque así se mantendrá su negocio».

Denunció la presencia junto a los colegios de jeringuillas, que «están tiradas por todos los sitios por donde jugamos», con el peligro que supone para el contagio de enfermedades.

Los niños, subrayó Rosa, «no queremos más sermones, ni más lamentaciones y pamplinas», como dicen los mayores y la tele, sino que «queremos no ver ni camellos ni traficantes vendiendo droga en nuestras calles, ante nuestros ojos».

Hacen pública la lista de vendedores de droga

Palma de Mallorca (Efe). -La Asociación de vecinos del barrio del Jonquet de Palma ha hecho pública, tras la celebración de una asamblea, una lista en la que se recogen los apodos y las direcciones de los «camellos» que venden droga en la zona.

Los vecinos, que entregarán al juez la lista, han decidido colocar, en la fachada del domicilio de cada camello, un cartel que reza «aquí se vende droga», así como pancartas de protesta por las calles.

El Jonquet es uno de los barrios donde el tráfico de estupefacientes adquiere matices más trágicos por el número de víctimas registrado; los términos caballo, aguja o pico están a la orden del día entre el colectivo gitano que habita la zona y que, supuestamente controla el tráfico.

Dieciocho puntos de venta contabilizados en un barrio de 300 familias y las frecuentes entradas y salidas de compradores habituales han convertido la barriada en uno de los lugares más peligrosos de Palma.

Responsabilizan a la OLP de la muerte de un israelí

Jerusalén (Efe).- El ministro de Defensa Isaac Rabin ha responsabilizado ayer a la OLP de la muerte del israelí Shlomo Cohen, apuñalado el sábado en Jerusalén, y por el secuestro de un sargento de paracaidistas, Abraham Aasportas, hace tres días.

Rabin, que disertó ante una delegación de rabinos de los Estados Unidos, afirmó que «es una ilusión» afirmar que el presidente de la Organización para la Liberación de Palestina (OLP), Yaser Arafat, ha puesto fin al terrorismo.

Cohen fue atacado a plena luz del día, cuando se dirigía con un amigo hacia el «Muro de las lamentaciones» en la ciudadela antigua de Jerusalén.

Sasportas, de 21 años, desapareció en la carretera entre las localidades de Askalon y Ashdod, el jueves pasado, y más de mil soldados, policías y voluntarios seguían buscándole ayer, después de ser hallados sus borceguíes militares, y la placa identificatoria.

Esos ataques no habrían sido posibles, dijo Rabin, si sus ejecutores no estuvieran respaldados por una organización palestina de las que conforman la OLP.

Hace dos semanas, a causa de un frustrado ataque de comandos palestinos en el Líbano meridional, Israel solicitó al Gobierno estadounidense la cancelación de sus conversaciones con la OLP, iniciadas en enero pasado en Túnez por el embajador Robert Pelletrou.

Rabin también desmintió la existencia de negociaciones con la OLP para establecer un cese del fuego en el sur de Líbano, según un anuncio de Arafat a la televisión de Estados Unidos.

Asesinato en Madrid

Madrid (Efe).— El cadáver de un hombre encontrado ayer de madrugada en Madrid ha sido identificado por el Gabinete de la Policía Científica como perteneciente a Raúl Amador Montoya, de 30 años, y que fue, al parecer, víctima de un homicidio, informó a Efe la Jefatura Superior de Policía.

El cadáver —agregó la misma fuente— presentaba quemaduras, una fractura en la base del cráneo, varios pinchazos en el cuerpo producidos por arma blanca y tres o cuatro costillas rotas.

El cuerpo de Raúl Amador Montoya, con numerosos antecedentes penales por delitos contra la propiedad, apareció ayer de madrugada en el paseo de la Chopera junto a un coche, que en principio se creyó incendiado y que sólo resultó afectado por las llamas que, al parecer, una o varias personas prendieron en el cuerpo del fallecido, añadió la Policía.

La Policía explicó a Efe que dados los antecedentes penales de Amador Montoya, la agresión puede deberse a un «ajuste de cuentas» que ha desembocado en un homicidio en el que su autor o autores trataron de borrar las huellas quemando el cuerpo de la víctima.

Raúl Amador Montoya apareció muerto a las 2,30 de la madrugada de ayer, junto a un coche entre la acera y la calzada del número 57 del Paseo de la Chopera. El cadáver yacía sobre una colchoneta rodeada de cartones y periódicos quemados, circunstancia que hizo pensar a la Policía que se trataba de un mendigo.

La Policía refirió a Efe que se han iniciado las gestiones para el esclarecimiento del supuesto homicidio y la detención de su autor o autores.

Fin de semana con 31 muertos en carretera

Madrid (Efe).— Treinta y una personas murieron en 37 accidentes de tráfico ocurridos en las carreteras españolas desde las tres de la tarde del viernes a las ocho de la noche del domingo, según informó ayer la Dirección General de Tráfico.

Otras 21 personas resultaron con heridas de gravedad y dieciséis con heridas leves en los accidentes de este fin de semana.

Ayer domingo se produjeron doce accidentes de tráfico, que ocasionaron catorce muertos, siete heridos graves y seis leves, según Tráfico.

Las provincias donde se registraron mayor número de accidentes mortales fueron Murcia y La Rioja, con dos siniestros cada una.

Localizada en Murcia la niña que se llevó un mendigo

Murcia (Efe).— La Policía ha localizado en Murcia a la niña que desapareció de su casa de Alicante el pasado día 27 y que su madre ha buscado infructuosamente en varias ciudades españolas, entre ellas Pamplona.

El diario «La Opinión» informó ayer de la localización en Murcia de la pequeña Susana Palacios Ortega, de 11 años, y de la detención de su presunto secuestrador, Antonio Fernández Ramírez, mendigo de 32 años al que su madre alojó durante dos meses en la casa familiar de Alicante, tras hallarlo desamparado en un parque de esa ciudad.

La madre de la niña, María Ortega, navarra, de 32 años, quien se halla separada, se encontraba mientras tanto ayer buscando a su hija en Pamplona, sin conocer que ésta ha sido hallada en Murcia por la Policía.

María Ortega ha asegurado en la capital navarra que el comportamiento del mendigo fue normal durante los dos meses de convivencia y dijo desconocer los motivos por los que pudo llevarse a su hija pequeña, «porque era una persona débil de carácter pero sin problemas de droga ni alcohol».

Retenidos dos polacos por intentar entrar en España sin visado

Barcelona (Efe).- Dos personas de nacionalidad polaca permanecen retenidas en la Comisaría del puerto de Barcelona tras intentar penetrar en territorio español sin visado, según informaron ayer fuentes del Gobierno Civil de la Ciudad Condal.

Los dos turistas, cuya identidad no ha sido facilitada, viajaban en un crucero de placer en un barco ruso, denominado «Estonia», que ayer ancló en el puerto de Palma de Mallorca.

Tras abandonar el crucero, ambos tomaron un barco de la compañía «Transmediterránea» y ayer por la mañana desembarcaron en Barcelona.

Las autoridades del puerto les impidieron su entrada en territorio español porque portaban un visado colectivo expedido para un grupo de personas pero que no es válido de forma individual.

Según las citadas fuentes, los dos polacos no han solicitado asilo político y las autoridades del «Estonia», que alertaron sobre su ausencia, pidieron que se les retenga hasta hoy, que llegará el barco ruso a Barcelona para recogerlos.

M.C.D 2018

Cuerpo incorrupto del siglo XVIII

Mondragón (Guipúzcoa)(Efe).-Las investigaciones realizadas por la Sociedad de Ciencias Aranzadi sobre el cuerpo incorrupto de Inés Ruiz de Otálora, muerta en 1607, han concluido que se trata de una hija del que fue Virrey de Navarra y Presidente del Consejo de Indias durante el reinado de Felipe II.

Los resultados de la investigación fueron presentados en la parroquia de Mondragón-Arrasate, donde se encuentra el cuerpo, por Francisco Etxeberría, José Angel Barrutiabengoa, Lourdes Herrasti y Angel Armendáriz, principales responsables de la investigación.

El estudio ha determinado que la mujer murió en Valladolid, en 1607, y que su padre, Miguel Ruiz de Otárola, natural de Mondragón, ocupó cargos relevantes en la Corte de Felipe II, llegando a ser Virrey de Navarra y presidente del Consejo de Indias.

Según el informe, Inés estuvo casada con Rodrigo de Ocariz, natural de Mondragón y grefier de la Casa Real de Felipe II en Valladolid.

«La extraordinaria conservación del cuerpo nos ha permitido estimar que Inés dio a luz, al menos, un hijo», señala el informe, y añade que «padecía una litiasis renal y biliar, por las que debió sufrir sintomatología».

Tras su fallecimiento Inés fue vestida con una cofia, para recoger los cabellos, una camisa larga de lino, «al gusto morisco», una esclavina que rodeaba su cuello y ocultaba el escote de la camisa, una toca, dispuesta sobre la cofia, y una capa negra de mangas largas.

La investigación precisa asimismo que el cuerpo presentaba un cordón fino, en contacto directo con la piel, a modo de escapulario, y que, en conjunto, se encontraba «amortajada a semejanza de la Virgen Dolorosa».

Hasta 1946, el féretro permaneció expuesto en la Capilla de San Sebastián de la Iglesia Parroquial de Mondragón y fue trasladado en esa fecha a un nicho situado en la misma parroquia, donde se ha albergado hasta la actualidad.

En la investigación, que ha sido dirigida por la sección de Antropología de la Sociedad de Ciencias Aranzadi, han participado también el departamento de Medicina Legal de la Universidad del País Vasco y el Instituto Anatómico Forense de San Sebastián.

Más de 100 personas murieron en Perú por causa de torrenciales lluvias

Lima (Efe).— Más de cien personas han muerto en el departamento peruano de San Martín a causa de los desbordamientos de ríos y deslizamientos de tierra ocurridos la madrugada del pasado viernes por las torrenciales lluvias caídas en la zona, según informaciones periodísticas difundidas ayer en Lima.

Las labores de rescate y el descenso del nivel de las aguas que inundaron decenas de pequeños poblados de las provincias de Moyobamba y Rioja contribuyen al descubrimiento de nuevas víctimas mortales, que suman hasta el momento 111, y permiten apreciar la magnitud del desastre.

Según las autoridades de la región, sólo en el poblado de Shushuyacu las aguas arrasaron cerca de doscientas casas.

El alcalde de la provincia de San Martín, Ignacio Ruiz, informó de que en dicho poblado han desaparecido 40 niños y otras autoridades citadas por el diario limeño «El Nacional» afirmaron que en ese lugar se hallaron 48 cadáveres, la mayoría de niños.

Este mismo periódico precisa que en Soritor y Calzada, localidades que también resultaron afectadas, los muertos son 51 y que en Gerillo los cadáveres encontrados hasta el momento son doce.

Los desbordamientos y aluviones han destruido también numerosas plantaciones de maíz, arroz, café, cacao y de árboles frutales y han causado la muerte de gran cantidad de ganado vacuno y aves domésticas, según las informaciones difundidas ayer.

El diario «El Comercio» dice que son 57 los cadáveres recuperados hasta ahora, pero añade que, dada la magnitud de los daños, se cree que las víctimas mortales son más de cien.

Según este rotativo, el alto número de muertos se debe a que los desbordamientos y aluviones ocurrieron en la madrugada del viernes, cuando la gente dormía.

Otros poblados afectados son Shatona, Pacaicito, San Miguel y Pacaisapa, además de una serie de pequeños caseríos localizados en las orillas de los ríos Gera e Indoche.

†

LA SEÑORA

Doña Isabel Uyarra Díaz

Vda. de D. Jesús Izarra

Falleció en el día de ayer, a los 90 años de edad, después de recibir los Santos Sacramentos y la Bendición de Su Santidad.

Q. E. P. D.

Sus apenados hijos: Jesús y María Isabel; hijos políticos: Maura Alonso y Luis Tárrega; nietos, biznietos; hermanos políticos, sobrinos, primos y demás familia.

Ruegan una oración por el eterno descanso de su alma. Las honras fúnebres y funeral se celebrarán hoy, lunes, a las doce, en la capilla de la Residencia Pensionistas de la S.S. (Camino de Cortes), seguidamente la conducción de la finada al cementerio de San José.

Vivía: Residencia Pensionistas de la Seguridad Social

Burgos, 20 de Febrero de 1989

(Funeraria San José)

†

LA SEÑORA

Doña Martina González Rojo

Falleció en el día de ayer, a los 89 años de edad, después de recibir los Santos Sacramentos y la Bendición de Su Santidad.

Q. E. P. D.

Sus apenados hijos, Julia, Fidela, Alfredo, Miguel, Adela y Herminia Manero; hijos políticos, Antonio Hidalgo, Isidra Conde, Margarita Manero, Crescencio Ibáñez, Valentín del Hoyo y Marina Urrez; nietos, biznietos y demás familia.

Ruegan una oración por el eterno descanso de su alma y la asistencia a las honras fúnebres y funeral que tendrán lugar hoy, a las seis de la tarde, en la iglesia parroquial de la Natividad de Nuestra Señora, de Urrez, acto seguido la conducción de la finada al cementerio de la localidad.

Vivía: Urrez.

Urrez, 20 de Febrero de 1989.

†

LA SEÑORA

Doña María Luisa Martínez Ruiz

Falleció en el día de ayer, a los 51 años de edad, después de recibir los Santos Sacramentos y la Bendición de Su Santidad.

Q. E. P. D.

Su apenado esposo: Simón Echevarría; hijos: María Luisa, Simón, María Isabel, Miguel-Angel y Dionisio; madre: Asunción Ruiz; hermanos: Dionisio, Jesús, María Asunción y Amparo; hermanos políticos: María Luz, María Consuelo y José Andrés; Esperanza, Laura y María Teresa; sobrinos, primos y demás familia.

Ruegan una oración por el eterno descanso de su alma. Las honras fúnebres y funeral se celebrarán, hoy, lunes, a las cinco en la iglesia parroquial de Pradoluengo, seguidamente la conducción de la finada al cementerio de dicha localidad.

Capilla ardiente: Capillas de Funeraria «San José»

Burgos, 20 de Febrero de 1989

M.C.D. 2018

¡¡2.º JUEGA Y GANA!!

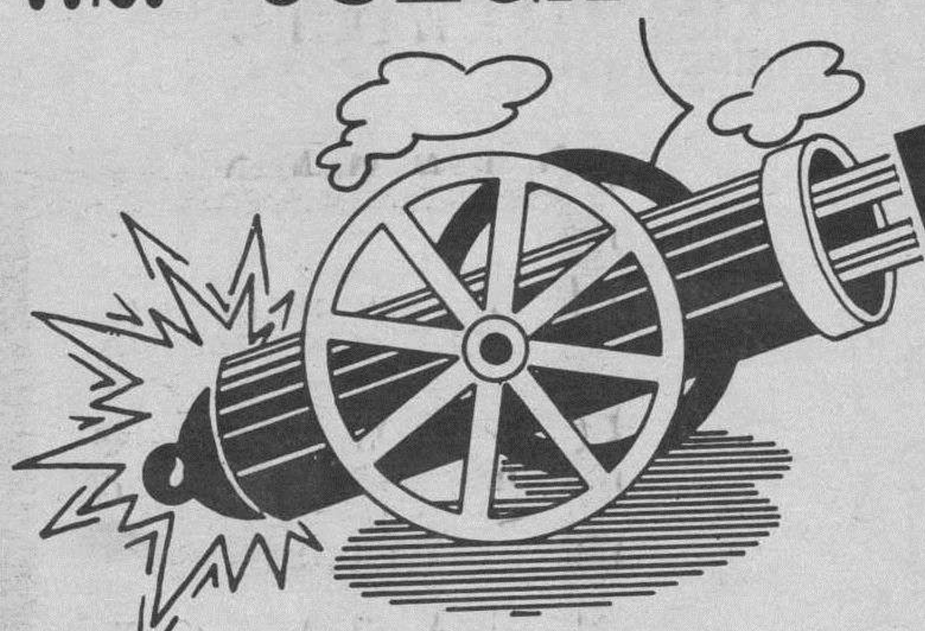

UN MILLON

DE PESETAS EN CADA JUEGO

GRAN CONCURSO DE

Diario de Burgos

PARA SUS LECTORES

Y ADEMAS

ESTE ES TU COCHE: Fiesta Trip

CONCESIONARIO OFICIAL

Autocid, s. a.

Carretera Madrid-Irún, Km. 234 ☎ 208442

Ford

UN VIAJE PARA DOS PERSONAS A RIO DE JANEIRO

Y DIEZ PLAZAS DE UNA SEMANA A BENIDORM

Viajes Castilla Mundial

Gral. Sanjurjo, 8 y Vitoria 177-179 (Gamonal)

Envíe sus cupones para estos magníficos regalos. (Lea las bases generales)

COMO SE JUEGA

Las tarjetas para todas las jugadas constan de 16 recuadros en los que figuran diversas firmas comerciales distintas entre sí.

Diario de Burgos publicará diariamente y hasta la finalización de dicha jugada, cuatro anuncios de las firmas comerciales colaboradoras elegidas al azar y ante notario.

Recorte y péguelas (no totalmente), en el recuadro correspondiente, siempre que coincidan con las existentes en su tarjeta.

La jugada finalizará cuando una tarjeta haya completado los 16 recuadros, en ese momento el acertante debe ponerlo en conocimiento de Diario de Burgos telefónicamente, indicando el número de la clave de la fortuna y los nombres de las firmas comerciales que tiene su tarjeta, o presentándose en las dependencias del periódico con la tarjeta premiada.

Al día siguiente de ser conocida la primera tarjeta ganadora, el resultado será publicado en Diario de Burgos. En el supuesto de que hubiese alguna tarjeta más premiada, el plazo de presentación de la misma finalizará 48 horas después de la primera verificada.

Así sucederá con las jugadas TRES Y CUATRO.

El premio de UN MILLON de pesetas en el caso de existir más de un ganador será repartido a partes iguales entre los mismos.

DB, publicará en las mismas páginas dedicadas a la promoción del «Juega y Gana» un recuadro cupón donde el lector pondrá su nombre, dirección, teléfono y número de su tarjeta (clave de la fortuna). Se podrán enviar tantos como quiera, siempre que sean originales, es decir, no valen fotocopias, copias, etc.

Al final de cada una de las jugadas todo aquel que haya enviado cupones (que se publicarán todos los días), tiene opción al premio o premios que determine el periódico y que se anunciarán con antelación.

Como broche final, todos los cupones recibidos de cualquiera de las jugadas (una, dos, tres o cuatro), tendrán opción a los premios finales (Ford Fiesta, viajes a Brasil, Benidorm, etc.), que se hará ante notario y por extracción directa de los cupones.

Los anuncios sombreados corresponden a firmas comerciales cuyos recuadros han sido extraídos

Talleres LeiSa S.A. de Electricidad Industrial. C/. MADRID N.º 8 - ☎ 20 18 40

NOVIAS Britt LAIN CALVO, 15

DISCOTECA Clunia. C/. Clunia, 13. Telf. 227266

DEPORTES Podium EQUIPA AL DEPORTISTA Pisones, 3 Telf. 209677

SUPERMERCADO DEL MUEBLE S Madrid, 41 BURGOS

SER Radio Castilla F.M.

HERRERO ALFOMBRAS - CORTINAS - TAPICERIAS AVDA. DEL CID, 39

Hostal Restaurante LA VARGA Telf. 201648

MUEBLES evelio Avda. General Yagüe, 32 Telf.: 27 26 25

Claro Sol PRODUCIMOS LIMPIEZA Santa Casilda, 3 Telf. 270858 BURGOS

TALLERES PEDRO su concesionario PEUGEOT TALBOT Telf. 221360 - 217090

VIDEO T.V. brezmes Madrid, 6 Telf. 26818

CLESA PRODUCTOS LACTEOS

ELECTRODOMESTICOS auto-bazar ANAMAR

INDUPISA La fábrica de peletería de Burgos

TV. GAMONAL VENTA Y REPARACIONES Las Torres, 1 Telf. 229842

inlingua® idiomas

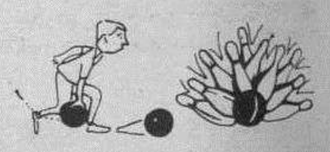

Tejidos Domiciano Plaza Mayor, 31 Telef. 20 10 79 BURGOS

BODEGAS Perlovin BURGOS

ALMACENES Lázaro LA CASA DE LAS MANTAS San Pablo, 21

Marina · Car Productos para carrocerías del automóvil Pentasa 3 Nave 34 ☎ 21 63 08

Bolcia Todo en piel CTRA. QUINTANADUEÑAS S/N ALMIRANTE BONIFAZ, 8 TLFS. 26 05 30 - 205693

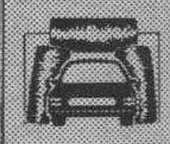

SERVI-CARS LAVADO AUTOMATICO DE COCHES BURGOS

TALLERES PORTUGAL Concesionario ALFA ROMEO Vitoria 258 ☎ 22 49 20

PB Pollerías - Hueverías BARRIOS P.º Fuentecillas, 6

deYco BAÑOS - COCINAS Plaza San Agustín, 1

ANFBA MOBILIARIO DE COCINA Y BAÑO SANTIAGO, 10 ☎ 212710

Comercial URNISA S. A. MAQUINAS - HERRAMIENTAS CALLE SALAMANCA, 1

Mesón-Restaurante LAS QUEMADAS Ctra. Fuentes Blancas, km. 6. Burgos

PINTURAS florma

Battaner Moneda 11. Telf. 208548

ZAPATOS-BOLSOS tempo's MIRANDA, 4

PRONOVIAS C/ Carnicerías, 3 Teléfono 20 82 07 09004 - BURGOS

Zurro MODA JOVEN PRET A PORTER Regino Sainz de la Maza, 11

CENTRO DE CONTACTOLOGIA BURGALES ESPECIALIZADO EN LENTILLAS Madrid, 2 - piso 1º Tel. 201067

Viajes Castilla Mundial Heroes del Alcázar, 3 Vitoria, 177 (Gamonal)

PARA LUZ Y COLOR PERSIANAS TOR BURGOS · ARANDA · MEDINA

SAMEC Distribuidor oficial PHILIPS CALZADAS, 36

LUBRICANTES CEPSA villodrigo, s.a.

GARRIDO MAQUINAS DE COSER Vitoria, 27 · Avda. del Cid, 19 Fco. Grandmontagne, 2

viajes CLUNIA Paloma, 25 · tlf. 206633

MUEBLES MORAL CAYUELA, S. A.

Don Jamón San Pablo, 3 · Alvar García, 2

TEXTILES MARIN VITORIA 17 Y 171

BOLSOS · ZAPATOS Hermanas Renuncio Lain Calvo, n.º 34

COMPRA VENTA PISOS FINCAS AGENCIA De La Fuente San Pablo, 12 C 6º

ACADEMIA UNIVERSITARIA Plaza Alonso Martínez, 7 ☎ 26 73 00

JAEL MODA HOMBRE Parque Santiago ☎ 23 62 17

merlin FOTOGRAFIA C/ Gasset, s/n C/ Santiago, 43

NOVACOCINA MOBILIARIO DE COCINA San Julián, 5. ☎ 20 05 29

HIPERLAMP Lámparas · Regalos San Pablo, 14 ☎ 26 53 62 BURGOS

SERVITELSA BDG S.A. Distribuidor Telefonía SIEMENS Villa Pilar 3 ☎ 26 95 05

CENTRO PELETERO BELORADO

M.C.D. 2018

¡¡DEFINITIVAMENTE UN GANADOR DEL TERCER JUEGO DE NUESTRO «2.º JUEGA Y GANA» UN MILLON!!

Al término del plazo que señalan las Bases, esta es la única tarjeta premiada, enviada por...

D. MIGUEL PERCHES GIMENEZ

Con domicilio en Burgos y número clave de la fortuna 0429974

HOY, LUNES, ULTIMO DIA DE RECOGIDA DE CUPONES PARA LOS REGALOS ADICIONALES DE ESTE TERCER JUEGO (VER PAGINA 9)

¡¡A MAYOR NUMERO DE CUPONES AUMENTARA VD. SUS POSIBILIDADES!!

Nombre y apellidos .....

.....

Domicilio .....

.....

Población .....

.....

D.N.I. .....**Telef.** .....

Su clave de la Fortuna: .....

(CUPON)

Cupón a remitir a Diario de Burgos

Los anuncios sombreados corresponden a firmas comerciales cuyos recuadros han sido extraídos

MOTUL MOTOR OIL
Distribuidor exclusivo
Auto-Repuestos JOSE

SEUR
Servicio Urgente de Transportes.

AUSA
DISTRIBUIDOR EXCLUSIVO
COPERMA
Telf. 227062

HUEVERIAS
AVILA
Telf. 229058 - 224037

musitronic
AVENIDA GENERAL YAGÜE, 8

SOLOPIEL
Prendas y Sofás de Piel
C/ Villafranca, 23
22 72 08

Sport Moto
BOR ZURBARAN, 8 S - TEL 22 21 49 - BURGOS

FIAT
AUTO-FORMULA
Alcalde Martín Cobos, s/n. Telf 23 13 20 - BURGOS

AUTO EXPOSICION
DUCAR
Compra-venta automóviles
22 91 07

Comercial Mansilla
San Cosme, 24 - Telf. 26 43 41 - BURGOS
COCINAS - ESTUFAS
CHIMENEAS CALEFACTORAS

ELECTRODOMESTICOS
VICENTE
YOIS
Concepción, 16
Avda. Eladio Perlado, 42

ZETA
ELECTRONICA
Avda. del Cid, 63. 23 55 00

FONTECHA S.L.
CERAMICAS
Carretera Poza.
Telf. 232902

EL CENTRO DE LA PIEL
Antonio Cabezón
BELORADO (Burgos)

DISEÑO Y NUDO, S.A.
Julio Sáez de la Hoya, 7 - BURGOS

TRANSPORTES
RUBIO & RIOJA, S.A.
21 56 11
BURGOS

Auto Burgos, S. A.
Concesionario Oficial
RENAULT
CTRA. MADRID-IRUN. Km. 245,5

INCESA
INDUSTRIAS DEL CERRAMIENTO, S.A.
Telf. 211313 - BURGOS

Balay
MORENO CASTILLO
Vitoria, 200 22 99 30

PAPELERIA
MUEBLES DE OFICINA
TODO
Gral Yagüe, 10

DUPLEX
SANEAMIENTOS-CERAMICAS

ACADEMIA CASTILLA
San Cosme, 4 - Tlf. 20 16 43
Lavaderos, 91 - Tlf. 21 82 09

NISSAN
MOLLEDA
Ctra. Madrid (Monte de la ABADESA)

Stilo's
ZAPATOS
BOLSOS
NAPAS
VITORIA, 180

GAS DE BURGOS S.A.
Julio Sáez de la Hoya, 8 Burgos.
C/ Moratín, 12-14 Aranda

ALIMENTACION
MIGUEL DE ROZAS
Pl. San Bruno
Avda. C. La Vega
Gral. Vigón, 31
Guardia Civil, 4

impacto
MODA JUVENIL
Vitoria 171
BURGOS

LEAL
DECORACION

QUESOS
LECHE
FRIAS
Telf.. 26 82 67 - BURGOS

TAPICERIA-DECORACION
CRISTINA SAMPELAYO
General Yagüe, 3
22 06 66

ALVAREZ
MAQUINARIA DE LIMPIEZA
Avda. Gral. Vigón, 31. Telf. 23 59 36

TALLERES
AUTOAUSIN
Carrt. Poza, 47
Telf. 23 42 06

CONFITERIAS
Alonso
PASTELEROS ARTESANOS

LA BUENA COCINA A SU JUSTO PRECIO
*CARNES Y PESCADOS A LA BRASA
Calzadas, 11
Señorío del Jamón

GIL PERALTA Y CIA, S.A.
CONCESIONARIO JOHN DEERE
Apartado de Correos 2.011
09080 - BURGOS

PELETERIA
MIRANDA
Ctra. Madrid-Irún, Km. 234

CAJA TERRITORIAL DE MADRID
Calle Santander, 6, 2.º izq.
Apartamentos - Chalets - Bungalows
TORREVIEJA - CALPE (Alicante)

REGALOS
charo
SAN LESMES, 18

INMOBILIARIA RIO VENA S. A.
Su inmobiliaria de confianza.

Liderpiel
•Santander, 5
•Moneda, 6
Telfs. 204082 - 202616

JVC
TV - HI FI - VIDEO
MORENO CASTILLO
Vitoria, 200. 22 99 30

GADEMA
JOYERIA - RELOJERIA
Santander, 9. Tel. 20 66 39. BURGOS

RECAMBIOS Y SUMINISTROS AGRICOLAS E INDUSTRIALES
URQUIZA
BURGOS - Santa Clara, 36
BRIVIESCA - San Roque, 3

ALMACENES Cámara, S.A.
MADERAS NACIONALES Y DE IMPORTACION
MATERIALES DE CONSTRUCCION

ELECTRICIDAD
FEYSA
ARTICULOS DE REGALO
AVENIDA DEL CID, 40 - CTRA. POZA DE LA SAL, S/N

VIAJES
SOLNIEVE
Avda. General Yagüe, 11. 23 20 13

VIDEOCID
ALTA FIDELIDAD
TV-VIDEO
Plaza Santiago, 3

SER
Radio Castilla
ONDA MEDIA

sobrinos
FERRETERIA
AVDA. DEL CID, 25-27

OPTICA CIENTIFICA BURGALESA
MULTIOPTICAS
Avda. del Cid, 14 - A. Pérez Platero, 17

MODA HOMBRE
POKER
Calle Paloma, 25

Ford
Autocid, s. a.

LIEBANA INDUSTRIALES
MAQUINARIA, HERRAMIENTA Y UTILLAJE
Pentasa 3 Nave 137

FERROPLAS S.A.
MUEBLES DE COCINA Y BAÑO

M.C.D. 2018

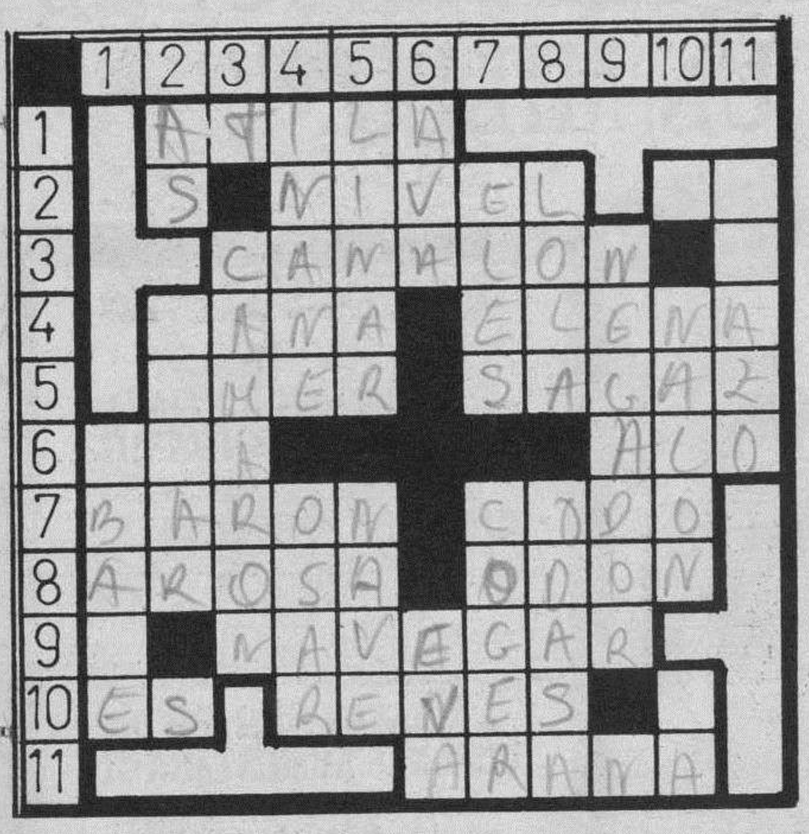

HORIZONTALES. — 1: Rey de los hunos. 2: Horizontalidad. Preposición inseparable. 3: Carámbano que cuelga de las canales. 4: Rocío milagroso. Nombre de mujer. 5: Pueblo de la provincia de Gerona. Ladino, astuto. 6: Dios árabe. Una voz al teléfono. 7: Título nobiliario. Trozo de tubo que forma ángulo. 8: Ría de Pontevedra. Nombre de varón. 9: Viajar por mar o aire. 10: Existe. Golpe dado con el dorso de la mano. 11: Arácnico de ocho patas y sin alas.

VERTICALES. — 1: Clérigo de órdenes menores. 2: Campeón. Relativo a la mejilla. 3: Crustáceo comestible. 4: Vano, insignificante, inútil. Atreverse. 5: Tierra sembrada de lino. Embarcación. 6: Saludo de los antiguos romanos. Nombre de mujer. 7: Plural de consonante. Agarrar. 8: Variante de un nombre de mujer. (Al rev.) Plato culinario. 9: Que niega. 10: Río español. Nota musical. 11: Valor, esfuerzo.

Solución al anterior:

HORIZONTALES. — 1: Peñón. 2: Ocote. Oc. 3: Añadida. 4: Inés. Jesús. 5: Cazo. Anata. 6: Sol. Des. 7: Enoja. ¡Abur!. 8: Coger. Moro. 9: odacatA. 10: Si. Anade. 11: Losas.

VERTICALES. — 1: Secas. 2: Pe. Icono. 3: Análogo. 4: Ñoñez. Jeda. 5: Ocaso. Arán. 6: noD. Cal. 7: Tija. Amado. 8: Edén. Botes. 9: Asadura. 10: Utero. As. 11: Cosas.

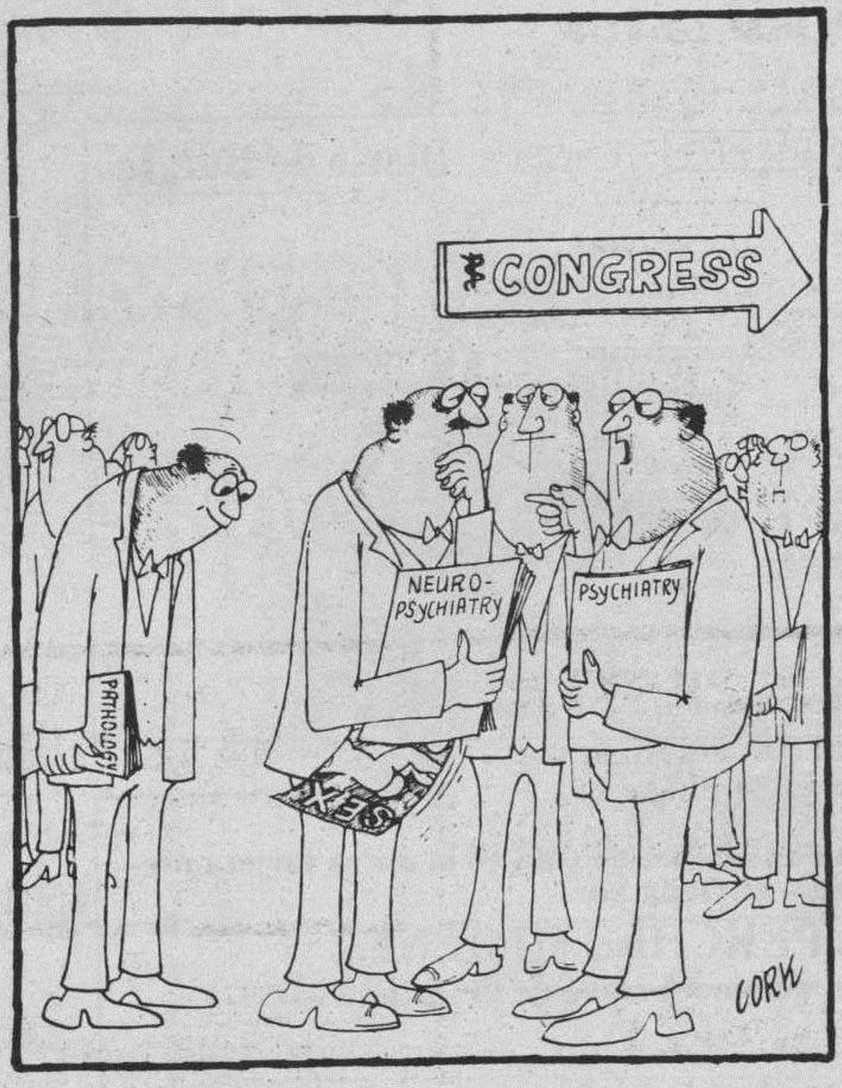

Hechos y figuras

Efecto invernadero

La temperatura media del planeta Tierra habrá ascendido entre 1,5 a 3,5 grados centígrados para el año 2030 en caso de que el llamado efecto de invernadero continúe al mismo ritmo que hasta ahora, se dice en un informe oficial publicado en Tokio. El informe previene contra sustancias tales como el dióxido de carbono, óxido de nitrógeno, metano y otras que al ascender a la atmósfera refuerzan el efecto de invernadero, que parece ser la causa de la elevación de la temperatura. El informe afirma que en los pasados cien años, la temperatura promedio se ha elevado entre 0,3 y 0,7 grados centígrados.

Dibujos con siete errores

© Servidos Especiales EFE. Prohibida la Reproducción.

Solución al anterior:

1: Persiana. 2: Libro. 3: Pelo del niño. 4: Vuelta de la sábana. 5: Almohada. 6: Lazo de la niña. 7: Párpado de la señora.

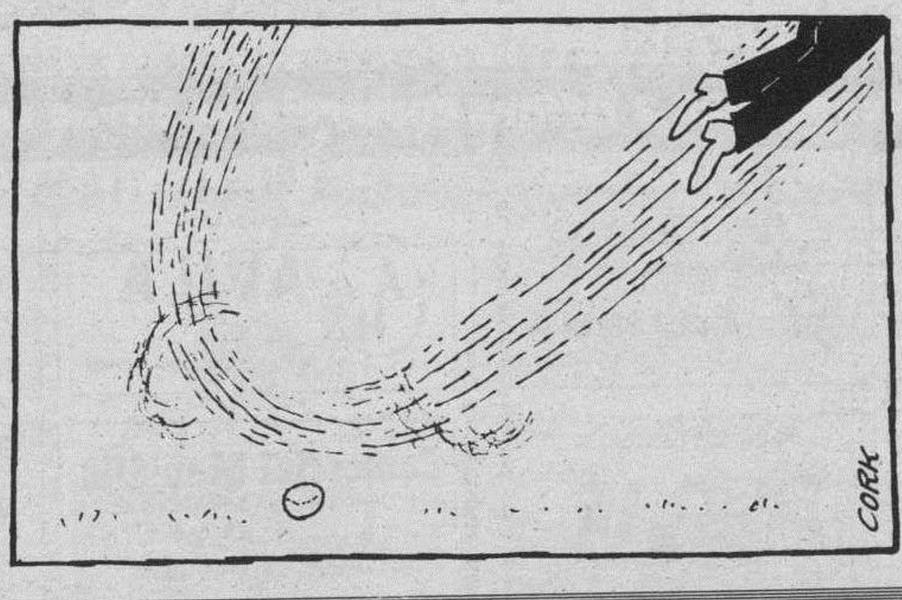

anuncios generales clasificados

Estos anuncios se reciben en nuestra Administración, San Pedro de Cardeña, 34 y en todas las Agencias de Publicidad.

NOTA.- Deberán tener entrada con 24 horas a su publicación.

Inmobiliaria

VENDO FINCA
CARRETERA POZA
2.000 M².
TOTALMENTE EQUIPADA
Telfs.: 264517 y 208629.

NAVES INDUSTRIALES
VENTA
Módulos: de 133 a 1.000 m.².
Carretera Valladolid, kilómetro 5,5.
Teléfonos 222114-206471

invierta
LA PLAYA DE BURGOS
en
● Benidorm ● Calpe ● Torrevieja ● Denia ● Cullera
VIVIENDAS DESDE 2.900.000 Y DE ALTO STANDING
¡¡Venga a visitarnos!!
...Y viaje gratis con nosotros a la Costa Blanca.
BURGENSE
Atyco C/. General Yagüe, 6 Telf.: (947) 26 91 59 (BURGOS)

TRASPASO
LOCAL 240 M.².
Instalaciones, agua-luz, oficina, aseos, insonorizado.
Renta: 25.000 Ptas. Precio traspaso: 3.600.000 Ptas.
C/. Crucero San Julián. Tlf. 264562.

PENTASA · 3
ALQUILAMOS NAVES
DIVERSAS SUPERFICIES
DIRECTAMENTE DEL PROMOTOR
INFORMACION:
Avda. del Vena, 9. Teléfono: 22 05 00
S. A. CONSTRUCCIONES PENTASA

PARTICULAR
VENDO PISO
En San Pedro Cardeña, 32. 4 habitaciones, salón, 2 cuartos de baño, garaje y trastero. 130 m². Razón Pinturas Tamurejo.
Teléfono 26 83 91

LOCALES
Centriquísimos, pequeños o grandes, seguros para la rentabilidad de su negocio y de su inversión. No tira Vd. el dinero, lo revaloriza.
Vende SANTOS
Julio Sáez Hoya, 8, 6.º.

SE TRASPASA
PESCADERIA
EN FUNCIONAMIENTO
Razón Telf. 21 19 61

APARTAMENTOS ¡TORREVIEJA!
APARTAMENTOS, CHALETS Y BUNGALOWS
VIAJE GRATIS. ¡INFORMESE!
CAJA DE PROMOCIONES COSTA BLANCA
C/. Vitoria, 17. Edificio Edinco, oficina 506
Teléfonos (947) 26 39 91 - 26 39 99

Laboral

Los anuncios de esta Sección, demandas y ofertas concretas de trabajo tendrán una bonificación del 20% en su facturación total.

SE NECESITA
Personal especializado en trabajo de recepción de materiales y carga.
Interesados escribir al apartado 334. BURGOS.

ANUNCIOS EN ESTA SECCION Si quiere anunciarse en esta Sección, diríjase a nuestra Administración, Agencias de Publicidad o al corresponsal de DIARIO DE BURGOS en su localidad.

M.C.D 2018

EMPRESA CONSTRUCTORA
DE AMBITO NACIONAL
PRECISA PARA SUS OBRAS
EN BURGOS:

- **INGENIEROS TECNICOS**
- **TOPOGRAFOS**
- **ENCARGADOS**
- **CAPATACES**

Interesados llamar al
Teléfono (988) 12 50 68

EMPRESA NACIONAL
SECTOR DE LA MADERA
PRECISA

VENDEDOR DE ALMACEN

SE REQUIERE:

* Edad entre 22 y 30 años, libre S.M.
* Conocimiento del sector no imprescindible.
* Buena relación interpersonal.
* Incorporación inmediata.
* Vehículo propio.

SE OFRECE:

* Integración en sólida empresa.
* Alta en S.S. Régimen general.
* Sueldo fijo más comisiones.

Enviar historial personal y profesional a: Apdo. de Correos 360-50011 Zaragoza.

SE NECESITA

DEPENDIENTE

De 18 a 25 años, buena presencia, don de gentes, nivel bachiller. Se valorará experiencia. Sueldo e incentivos a convenir.

Enviar curriculum con dos fotografías recientes al apartado de Correos N.º 2.094. 09080 BURGOS.

EMPRESA LIDER EN EL SECTOR
DE SEGUROS, NECESITA

DOS VISITADORES

PARA AMPLIAR DEPARTAMENTO COMERCIAL

Se requiere:

- Edad: entre 22 y 30 años, libre Servicio Militar, ambos sexos.
- Estudios: nivel medio. Con residencia y lugar trabajo Aranda.

Se ofrece:

- Formación a cargo de la Empresa.
- Retribución por comisiones.
- Posibilidad incorporación a la Empresa.

Interesados enviar Curriculum Vitae y fotografía, al Apartado de Correos número 571 de Burgos.

IMPORTANTE EMPRESA
EN EXPANSION
PARA SU SEDE COMERCIAL
EN BURGOS
SOLICITA

PERSONAL
AMBOS SEXOS

Pedimos:

- Edad entre 21 y 40 años.
- Cultura media, carácter dinámico y buena presencia.
- Dedicación completa.

Ofrecemos:

- Formación profesional a cargo de la empresa.
- Fijo mensual y fuertes comisiones.
- Contrato mercantil.

Interesados presentarse de 10 a 13,30 de 16,30 a 19 horas, lunes, 20 y martes, 21, en Hotel Condestable, atenderá señor IZQUIERDO.

SE NECESITA

Personal especializado en manejo de plegadora.

Interesados escribir al apartado 334. BURGOS.

EMPIEZA A TRABAJAR
(Ambos sexos)

SE OFRECE:

- Trabajo estable.
- Sueldo fijo más comisiones.
- Seguridad Social tras el período de prueba.
- Aprender una profesión nueva.

SE REQUIERE:

- Edad entre 22 y 40 años.
- Cultura media.
- Sentido comercial.
- Seriedad e iniciativa.
- Capacidad de trabajo y afán de superación.

Interesados llamar al teléfono 262928, para concertar entrevista de 10 a 2, lunes y martes.

ELECTRICIDAD FEYSA S. L.

PRECISA
OFICIALES ELECTRICISTAS CON EXPERIENCIA

Presentarse horario de oficina en:
AVDA. DEL CID, 40-BAJO.
Teléfono: 220589.

PROGRAMADOR
UNIX, BASES DE DATOS

Para hacerse cargo del Software costos-fabricación de una empresa líder en su ramo. Libre de servicio militar.

Concertar entrevista llamando al teléfono (947) 590776.

SE NECESITA
DEPENDIENTE

para almacén del sector de la madera.

Se precisa:

- Servicio militar cumplido.
- Carnet de conducir.
- Persona dinámica.
- Se valorará experiencia en el gremio.

Teléfono 21 04 98

NECESITO JOVEN

Con FP 2 en Electrónica o Electricidad (rama automatismos), libre Servicio Militar, con carnet conducir.

Interesados escribir indicando historial a la Ref. «Empresa de Automatismos», a esta Administración.

Empresa Constructora Necesita

JEFE DE OBRA

Con experiencia en presupuestos, compras, dirección de obras y certificaciones.

Interesados enviar curriculum vitae al apartado de Correos 49. Aranda de Duero.

Motor

SE VENDE

SAAB TURBO

TODOS LOS EXTRAS.
COMO NUEVO.

Teléfono 224854. Burgos.

RECAMBIOS - ACCESORIOS
TORNILLERIA EN GENERAL

CONTINENTAL-AUTO, SA

CALLE MADRID, 2

☎ 20 18 14 - 20 18 08

Gran Ocasión. Se vende

MERCEDES BENZ 350 SE

IMPECABLE. MUY EQUIPADO.
ECONOMICO.

Teléfono 224854. Burgos.

ANUNCIOS CLASIFICADOS
RAPIDOS - EFICACES
SORPRENDENTES

Diario de Burgos

Varios

MAYORES DE 18 AÑOS

Cursos de:

Auxiliar de Clínica

Auxiliar Administrativo

Un sólo examen, título oficial.

OTRAS ACTIVIDADES

Mecanografía

(Aprendizaje, velocidad).

Informática

(Basic, Cobol, de Base III, Tratamiento de texto, Lotus, etc.).

Contabilidad

Información: Academia Ceam Gil. Avenida del Vena, 5, Burgos. Telf. 210033.

EXPOSICION DE ARTE
TAGRA
VICTOR DE LA BURDOS

EXPONE OLEOS

ALFREDO IBARRA

Del 18 de Febrero al 2 de Marzo de 1989.

Horas de visita: Festivos, de 12 a 2.
Laborables, de 12 a 2 y de 7 a 9.

GRACIAS ESPIRITU SANTO
por los favores recibidos

A.R.

Este espacio vale

1.848 Ptas.
(Incluido IVA)
Diariamente

sábados, domingos y lunes

Dos ojos para toda la vida

Presteles atención y cada 2 años REVISION

Garantía de confort y seguridad en el trabajo

CAMPAÑA DE PROTECCION OCULAR

ASOCIACION DE UTILIDAD PUBLICA

ANUNCIOS EN ESTA SECCION

Si quiere anunciarse en esta Sección, diríjase a nuestra Administración, Agencias de Publicidad o al corresponsal de DIARIO DE BURGOS en su localidad.

M.C.D. 2018

Estos anuncios se reciben en nuestra Administración, San Pedro de Cardeña, 34 y en todas las Agencias de Publicidad.

NOTA.- Deberán tener entrada con 24 horas a su publicación.

Alquileres

ALQUILO local comercial, zona calle Madrid, 600 m.². planta y 600 m.². sótano. Informes apartado, 178. 34080-Palencia.

PEÑISCOLA Benicarlo, alquilamos apartamentos Semana Santa y verano. 964-475501-473961.

SE ALQUILA puesto de alimentación, en Galerías México, instalado. ☎ 260880.

SE ALQUILAN apartamentos en Benidorm. 2° quincena Febrero y Marzo. ☎ 228194.

SE ALQUILA piso Carretera Logroño, 116-3°. ☎ 231233.

ALQUILO piso a estrenar, sin muebles. Eladio Perlado. ☎ 211836.

PRIGO. S. Ana. Dos dormitorios, salón, baño y aseo reformado. 7909.

PRIGO. S. Bruno. Planta 40 metros, amplia fachada, 100.000. 7835.

ALQUILO nave 580 metros, 3500 metros terreno cercado, o sin terreno. La Varga. 220683.

ALQUILO nave en Taglosa, de 176 m.². ☎ 271090.

SE ALQUILA apartamento a estrenar. Llamar ☎ 227643.

ALQUILO nave, 650 m.². Salas de los Infantes. ☎ 380181.

ALQUILO piso pequeño, económico, amueblado. Razón: Carmen, 5-4°-B.

SE ALQUILA nave de 215 m.². para almacén, zona San Pedro y San Felices. ☎ 201970.

SE ALQUILA oficina preparada, en Reyes Católicos, 42. ☎ 228685.

SE ALQUILA casa en Barriada Illera, para estudiantes. ☎ 223242 y 260261.

ALQUILO o vendo naves Gamonal, 430-640-1200 y 2000 m.². ☎ 207087.

SE ALQUILA piso completamente amueblado. ☎ 232136.

SE ALQUILA bar Maite-Txo, calle Santa Casilda, 6. Informes en el mismo.

OCASION. Alquilo o vendo lonja, 60 m.². ☎ 211281.

ALQUILO local, Gamonal, 50 m.². agua, luz, claridad. 43.000.Ptas. 210302.

ALQUILO piso nuevo. Plaza Mayor, 4-2°-D. ☎ 201314.

SE ALQUILA plaza de garaje. ☎ 204585.

SE ALQUILA piso primero, en la mejor zona de Gamonal. Propio academias u oficinas. ☎ 222731.

ALQUILO local 110 m.². con cámara frigorífica. ☎ 206360, mañanas.

ALQUILO piso amueblado, céntrico, garaje. Abstenerse estudiantes. 235083.

ORTEGA: Avda. Cid, Feygón, 2°, 160 m.². sin muebles. 262426.

ORTEGA: San Pedro y San Felices. Piso amueblado, cuatro, salón, calefacción.

SE ALQUILA frutería pequeña, sin traspaso. Zona Gamonal. Interesados llamar 229074.

SE ALQUILA plaza de garaje. Carrero Blanco. ☎ 218033.

SANTOS. Alquilo piso céntrico amueblado, tres, salón, calefacción individual. 228754.

SANTOS. Alquilo pisos estrenar, 3-4 habitaciones, salón, baños, garaje.

SANTOS. Alquilo local principio General Yagüe, 100 metros. Mucha fachada. 228754.

SANTOS. Alquilo naves Polígono Gamonal. Instaladas. Varias superficies y precios.

SE ALQUILA apartamento Avda. del Vena. De 11 a 1 y de 4 a 6. ☎ 207948.

PISO en alquiler. Calle Madrid - Pisones, a estrenar con garaje y trastero, servicios de gas natural. Informes: Prigo. Calle Vitoria, 184, bajo. ☎ 225080.

ALQUILO piso sin muebles. ☎ 210505.

ALQUILO piso amueblado. ☎ 216250.

HERRERIA. Alquilo pisos y apartamentos vacíos y amueblados. 201460.

ALQUILO piso 1°. amueblado, San Pedro Cardeña. ☎ 265802.

ARRIENDO bar en Villimar, con vivienda, 45.000.- Ptas. ☎ 237012 - 234465.

ALQUILO 2 locales comerciales. Uno de 126 m.². y otro de 98 m.². Calle San Pedro y San Felices, n° 51. ☎ 226479.

ALQUILO apartamento céntrico, amueblado, dos habitaciones, salón. ☎ 272086, tardes 4 a 8.

MUELAS. Piso lujo, El Carmen, cinco, salón, baños, garaje, servicios centrales. ☎ 265251.

MUELAS Calle Cabestreros, tres, salón, baño, amueblado, 42.000.-. ☎ 265251.

MUELAS. Oficina Reyes Católicos, 75 metros, baño completo, nueva. ☎ 265251.

MUELAS. Local Pablo Casals, 190 metros, agua, luz, 80.000.-. ☎ 265251.

MUELAS. Local Condesa Mencia, 160 metros, luz. 60.000.-. ☎ 265251.

DELAFUENTE. Piso, tres, salón, individual, alto, Bartolomé Ordóñez. San Pablo, 12-C.

DELAFUENTE. Local 115 metros, sin columnas, Plaza Francisco Sarmiento. 265142.

DELAFUENTE. Local, 40 metros, con entreplanta, junto Banco España.

DELAFUENTE. Nave 280 metros, totalmente instalada, para reparación chapa y pintura. 265142.

ALQUILO apartamento-oficina, 70 m.². Calle Santander, 1. 206279.

SE ALQUILA piso nuevo a estrenar, abstenerse agencias. ☎ 204967.

Automóviles y accesorios

ALQUILER sin conductor. Coches nuevos, todas las marcas. «Servi-Auto», Sanjurjo, 9. ☎ 222715.

AUTOMOVILES Gamonal, vehículos ocasión. Garantizados, sin entrada, hasta 60 meses. Pedro Alfaro, 2. 223814.

AUTOMOVILES Pedrosa. Compra venta de toda clase de automóviles. Stock mínimo, ciento cincuenta vehículos para usted pueda elegir. Garantizados. Facilidades hasta 24 meses. ☎ 227707 y 227767.

AUTOMOVILES Jesús, compra venta de vehículos usados. Totalmente revisados y garantizados, facilidades de pago hasta 60 meses, sin entrada. San Pedro de Cardeña, 94. ☎ 261314.

VENDO camión Avia - 5000, largo, botellero, perfecto estado. ☎ 264117 - 205235.

VENDO furgoneta 4-F6, 4-L, R-5, R-12 familiar, G-S, Fiesta-L, Fiesta 1.300, 127, 132, 131, Simca-1.200, 600-E, muy baratos. ☎ 208768.

VENDO Opel Manta 200 inyección, tres años. ☎ 403030, de 2 a 4.

VENDO Renault 4-L F-6, BU-H. ☎ 266962.

R-5 COPA Turbo, 24.000 kms. 16 meses. 1.100.000. ☎ 226290.

SE VENDE Nissan Vanette Coach, 7 plazas. Tapizada. Nueva. 1.550.000 ptas. ☎ 211910.

VENDO R-8 recien pasada ITV. Muy económico. Calle Diego Polo, número 4 - 1° B. Tardes de 4 a 7.

VENDO Ford Fiesta S Sport, muy buen estado, con alarma y radiocassette. ☎ 200251 269204.

BARRIADA Illera. Pedro Vende: R-18 diesel, R-18, 14, 12, 6, 5, varios Ford Fiesta, Seat-127 3-4 puertas, facilidades, garantizados. ☎ 214756.

OCASION, vendo R-12-S, muy buen estado, económico. Interesados: ☎ 221233, de 3 a 4,30.

VENDO Panda 40. Depositado en Auto Enrique. Calle Río Nela, número 102.

VENDO Opel Record 2.0 Over Drive, muy cuidado, pocos kilómetros. Extras. Verlo Servi-Auto. Sanjurjo, 9.

VENDO Mercedes 240 D - serie 123, año 80. Impecable, muchos extras. 1.500.000.- ☎ 225194. Tardes.

OCASION se vende R-12 TS, buen estado, 180.000. ☎ 263442 - 264552.

PARTICULAR vende Mercedes 190-D, con A.B.S., techo corredizo, como nuevo. ☎ 235358.

VENDO 127, BU-C. Buen estado. ☎ 239230. Llamar 4 - 8.

VENDO coche R-18 GTS, 4 años. De particular a particular. Toda prueba. ☎ 217426 ó 441080.

VENDO Golf Turbo y Peugeot 205. ☎ 261145.

VENDO Mercedes 300 D, impecable, o cambiaría por coche pequeño. Facilidades. ☎ 261145.

PARTICULAR. Vendo Seat-124 (1430). Bien conservado, buen precio. ☎ 213365.

SE VENDE para moto, maletas Krausser y cascos Nolan, nuevos. ☎ 204058.

VENDO Seat 127 muy buen estado. ☎ 231647. Llamar de 3 a 5.

BMW 320i Sport. Impecable, extras, garantizado. Ocasión. Verlo en Talleres Hermanos López. Pentasa 3, número 21. 227890 - 214606.

COMPRO tarjeta comarcal, mínimo 16 años. ☎ 225286 226747.

SE VENDE ford Fiesta, BU-9...-F, pocos kilómetros. ☎ 216336.

SE VENDE Citroën CX gasoil. M-EK. ☎ 206639, de 2 a 3,30.

Colocaciones

Los anuncios de esta Sección, demandas y ofertas concretas de trabajo tendrán una bonificación del 20 % en su facturación total.

NECESITO barman, experiencia. Sueldo a convenir. ☎ 201640.

TRABAJE montando cuadros pequeños casa, proporcionamos materiales, recogemos producción. Decorhogar. Alfonso Católico, 1. Oviedo.

PROFESORES-AS de Inglés de colegio, instituto o academia precisamos, para acompañar a Inglaterra en Julio o Agosto, a grupos de alumnos de EGB y BUP. Interesados-as llamar a Maribel en Madrid. ☎ 91-5711736.

POR NUEVA instalación, se precisa personal, mayores 25 años. Altos beneficios. R.M. ☎ 96-3519221. Sr. García.

CLUB céntrico, precisa señoritas, 5.000.- sueldo más 50%. ☎ 985-145351, llamar 8 tarde en adelante. Gijón.

EN BARCELONA matrimonio dos hijos pequeños, necesita chica atenderlos y labores generales hogar. Dormir en casa. Referencias. 70.000, S.S., pagas extras, Agosto vacaciones. Llamar ☎ 93-2006916.

SE NECESITAN albañiles, solos en cuadrilla. ☎ 231899, noches.

SE NECESITAN chicos de 16-18 años, para peones de construcción. 231899, noches.

SE NECESITA cocinero asador, camareros-as. Informes ☎ 205973.

COCINERO y ayudante de cocina se precisan, para Hotel-Restaurante, ambos con experiencia. Interesados escribir a la Ref. «Cocinero». Apartado, 140. Burgos. (Máxima discreción a colocados).

SE NECESITA chica formal, para trabajar en pub en Soria. Buena presencia. ☎ 975-223435 - 227433.

GANE hasta 500.000.- pesetas mensuales durante horas libres cultivando las famosas setas de cardo y girgolas en cualquier espacio disponible, propuesta limitada. Solicite urgente programa de acción, elementos de trabajo y opción a contrato privado, contra reembolso de 3.950.Ptas. (importe recuperable). Setas Rocual, S.A., Enamorados, 23. 08013-Barcelona.

SE NECESITA señorita para limpieza de cafetería, de 16 años. Llamar al ☎ 206168.

CAMARERO-A barra-comedor, necesita Asador Los Trillos. (Hopital del Rey).

MUJER gana dinero en tu tiempo libre, sin realizar inversión. 941-256944.

TRICOTOSAS Asel's te ofrece: Trabajo seguro, con la maquinaria mas avanzada. Aprendizaje fácil y cómodo. Contrato laboral. Melchor Prieto, 8. Traseras colegio de la Salle.

SE NECESITA cocinera para la Hostelería. Interesadas llamen al ☎ 431022. Burgos.

VENTA directa, lencería y blusas. 40% comisión. ☎ 93-6686040.

SE NECESITA camarera de restaurante, con experiencia. ☎ 221551.

SE OFRECE chica por horas, mañanas, 22 años. ☎ 231827.

SE NECESITAN enchapadores. ☎ 120164 y 235357.

PROFESORAS de música para próximo curso, necesita Centro Reconocido. Información: ☎ 945-243177, Vitoria.

SE PRECISA palista de retro. Razón: ☎ 360276 y 360414.

OFRECESE chica, labores casa u otro trabajo, 8,30 a 4. 232681.

SE NECESITAN costureras para coser guantes de piel a máquina. ☎ 226780.

SE NECESITA camarero (barman), con experiencia. ☎ 307065. Jesús.

SE NECESITA chica para casa y niños. ☎ 266322.

SE NECESITA chica externa. Interesadas llamar ☎ 209568, tardes.

SE NECESITA chica para casa y niños. ☎ 209924 - 209793.

NECESITO oficiales de peluquería. Escriban a Blanca Santamaría, Avda. del Cid, n° 16-9°-I. Envien una foto, sus datos, teléfono y antiguo trabajo.

SE PRECISA chica fija, para cuidar de piso y de una niña de 4 años. Referencias al Apartado de Correos 74. C.P. 17.250. Playa de Aro (Gerona).

SE NECESITA chica externa, de 8 a 20 horas, sabiendo cocina. ☎ 263399.

SE NECESITA chico 25 a 40 años, para trabajar en granja en vitoria. 945-284098. Preguntar por Miguel.

REPRESENTANTE y/o distribuidor precisa importante empresa. Artículo muy comercial, introducido en el mercado. Excelentes incentivos. Manuscribir al apartado 24093 de 08080 Barcelona. Ref. Tor.

SE NECESITA chica con informes. ☎ 210853.

SEÑORA o señorita interna se necesita, para acompañar a señora, tiene asistenta. Buen sueldo, con informes. ☎ 225497 ó 201569.

SE NECESITA chica fija, zona San Pedro San Felices. Tardes libres. Llamar tardes. ☎ 267994.

NECESITO chica interna, sepa cocina, para Quintanadueñas. Fines semana libres. ☎ 262462 - 222982.

SE NECESITA interna o externa, 8,30 a 9 noche. ☎ 269055, llamar de 9 a 3.

SE NECESITA aprendiz de barman, de 16-17 años y chica para cocina. Comuneros de Castilla, número 1 - 1° C, de 5 a 6.

SE NECESITA señora para acompañar a señora mayor, durante 2 horas por las tardes. Con informes. ☎ 212099, tardes.

NECESITO chica mañanas y alguna tarde. ☎ 265046.

SE NECESITA profesor para ballet y música. María Angeles. ☎ 218209.

ALMACENISTA productos droguería necesita mozo de almacén, edad, 22 a 25 años, servicio militar cumplido. Razón: ☎ 231961. Srta. Rosa.

NECESITO chica interna o externa hasta las 8, con informes. Buen sueldo. ☎ 204931.

POR expansión preciso personas ambos sexos, serias y responsables, mayores de 24 años. Altos niveles de beneficios. R.M. Sr. Febrer. 96-3617761.

SE NECESITAN camareras y aprendices para restaurante San Amaro, Carretera Valladolid s/n. Informes en el mismo, de 4 a 6.

NECESITO chica, trabajar tardes. Llamar de 2 a 4. ☎ 207758.

AYUDANTE de limpieza, ambos sexos, 16 años, precisa Hotel. ☎ 222300.

CHICA, mañana y tarde, se precisa. ☎ 264440, de 4,30 a 8,30.

SE NECESITA maquinista de retroexcavadora. ☎ 207504.

SE NECESITA ayudante de camarero. Hotel tres Hermanas, Boceguillas (Segovia). ☎ 911-543040 - 543121.

SE OFRECE chofer mecánico 1°. especial para trabajar en obras, así como tambien para hacer viajes con cualquier vehículo, Europa Comunitaria. ☎ 271407, 10 noche.

NECESITO guardeses, buena presencia, sin hijos. Finca, Condado de Treviño. El: Jardín, huerta, etc. Ella: Labores casa, cocina, etc. Edad 45 a 55 años. ☎ 945-233587.

SE NECESITA chica fija. Informes ☎ 161247.

SE NECESITA interna o externa, sabiendo cocina, con informes. 35.000.- más seguros. ☎ 261490.

SE NECESITA chica responsable, para cuidar una niña, preferible zona Gamonal. ☎ 215337.

ASURI, S.A. Precisa personas mayores de 21 años, para trabajo en exposiciones en la provincia de Burgos. Ingresos superiores a las 60.000.- Ptas. mensuales. Interesados presentarse, Lunes, 20, de 11 a 1, en calle Vitoria, 17-5°. departamento 509. Sr. Jiménez.

SE NECESITA chica para cafetería, 20-25 años, sepa cocina, con informes. ☎ 266146, de 12 a 3.

NECESITO asistenta. ☎ 229518.

Compras y ventas

ORO, joyas, compro. Pago bien. Arco del Pilar, 4 - 1°.

MAQUINAS herramientas de ocasión. Compra, venta, cambio. Morcove. Polígono Villayuda. ☎ 239703.

COMPRO oro, plata, joyas, monedas, antigüedades. Vitoria, 17. Despacho 505. ☎ 204167. Burgos.

VIVEROS Gallo. Frutales, rosales, árboles sombra, jardinería. Covarrubias. ☎ 403047.

VIVEROS Poli, frutales, jardinería. ☎ 403056. Covarrubias.

JARDINERIA «Castilla»-Floristería. Mantenimientos. Frutales. Arboles. Coníferas. Vivero: Los Cubos (San Juan de Dios). Centro ciudad.

ROSALES, frutales y todo tipo de semillas de hortalizas y flores. Garden House. Avda. Gral. Vigón, 23.

MAQUINARIA ocasión: Cepilladoras, regruesadoras, sierras cinta, tupís, compresores, etc. Ismaher. 941-248999. Calle Lardero, 43. Logroño.

LANAS liquidamos existencias, precios muy interesantes. 94-4422773.

SE VENDE hormigonera automática, para hacer hormigón, de medio m³. 231899, noches.

SE VENDEN Gatos de raza Persa. Informes ☎ 947-540112.

IMPRENTAS - copisterías. Vendo por cese: Guillotina automática, cámara Agfa Repromaster, equipo Copiprof-Copirapid, perforadora, plantificadora. Todo como nuevo. Precio a convenir. ☎ 945-243177. Vitoria.

VENDO mesa 2,50 x 1, dos bancos, una cisterna metálica 4.000 litros. ☎ 268355.

VENDO perro Mastín. Padrones de Bureba. ☎ 300139. José Antonio García.

ABONO para viñedo, jardines, invernaderos. Humus de lombriz, de calidad. 186165, comidas, tardes.

COMPRARIA cinta transportadora, soldadura trifásica, rotafiés. ☎ 360045.

VENDO portada cerramiento escaparate. Moderna. Seguridad. ☎ 201661 y 203292.

URGE vender balanza, mostrador y baldas. ☎ 233869.

VENDO calentador eléctrico y caldera, buen estado. Económico. ☎ 228001.

CISTERNAS de Purín, totalmente galvanizadas, con el 30% descuento. Oferta hasta 1-3-89. Llamar de 10 a 1. ☎ 357466 - 357566. Valladolid.

VENDO torno 1,5, taladro usado, económico. ☎ 377044.

Enseñanza

ACADEMIA Técnica, Calle Vitoria, 19. ☎ 266868. Recuperaciones: Selectividad, C.O.U., B.U.P., E.G.B., F.P., Inglés.

OPOSICIONES Justicia. oficiales, agentes. Preparación intensiva. Grupos reducidos, máximo 6 personas. Instancias: hasta dia 23. ☎ 204920 y 269603.

PROFESORA de E.G.B. da clases particulares. ☎ 206279.

MATEMATICAS, Física, Química B.U.P., C.O.U., Selectividad. Almirante Bonifaz, n° 11-3°. ☎ 200428 - 227482.

PROFESORA de EGB, da clases particulares. ☎ 260451.

Financieras

HIPOTECARIA Castilla. Hipotecas rápidas hasta 20 años. 14 por ciento interés. Cancelamos cargas. 983-359962. De 10 a 2.

ALFA. Créditos hipotecarios 15%, 20 años. Cancelamos embargos. ☎ 983- 306483.

CREDITOS hipotecarios, rápida tramitación, cancelación, embargos, amortización 10 años. Consúltenos. ☎ 983-342859.

ATENCION gestionamos créditos hipotecarios. cualquier cantidad. Cancelamos hipotecas o embargos. ☎ 983-358716.

CREDITOS, financiaciones, hipotecas, 48 horas. ☎ 231326.

Fincas

VENDO o alquilo local-nave de 800 m.². en calle Vitoria, 243. ☎ 229107.

SALOU inversionistas la mejor zona de Salou, con vistas al mar, apartamentos 600.000 entrada, gran rentabilidad, alq. asegurado, apart-hotel, etc. ☎ 977-675707 de 9 a 1, 16 - 19 horas y noches.

SANTANDER, magnífico chalet lujo, independiente, piscina cubierta. ☎ 942-578437.

SE VENDE bungalow en Torrevieja o se cambia por piso o local en Burgos. ☎ 261177.

INMOBILIARIA Gamonal. García Lorca, junto ambulatorio, precioso duplex, garaje.

INMOBILIARIA Gamonal. Luis Alberdi. Tres, salón, baño, aseo, exterior, mejoras, garaje.

INMOBILIARIA Gamonal. Grandmontagne, tres, salón, soleado, gas.

INMOBILIARIA Gamonal. Juan XXIII, tres, salón, calefacción, tres terrazas, exterior, soleado, urge venta.

INMOBILIARIA Gamonal. Avda. Constitución. 3, salón, calefacción, terraza, garaje, económico.

VENDO dos pisos, 3 y 4 habitaciones, Calle Crucero San Julián, 39-2° planta.

LOCALES muy céntricos vendo: 100, 170 y 270 metros cuadrados. Ideales para hostelería o cualquier actividad comercial. Propios tambien, por situación y precio, para oficinas de delegación de cualquier tipo: compañía de seguros, organismos oficiales, empresas de servicios, etc. J.L. García Calvo. Plaza Calvo Sotelo, 9. ☎ 207341.

CASAS y edificios de renta antigüa. Compro con o sin inquilinos. J.L. García Calvo. Plaza Calvo Sotelo, 9. ☎ 207341.

VENDO piso 97 m.². todo exterior, soleado, con plaza de garaje y trastero. ☎ 237602.

SE VENDE piso. ☎ 236545, de 3 a 4 tardes, 9 a 11 noches.

SE VENDE local, zona San Agustín. ☎ 238369.

PARTICULAR vende piso, calle Vitoria-Gamonal, con o sin muebles, muchos extras. 232653.

APARTAMENTO en Torremolinos, para sus vacaciones en el mar, cerca de la playa. Facilidades, desde 2.000.000 Ptas. Llámenos al 952-384509 ó 381402.

PRIGO. Merced. Dos, salón 20 metros. Cocina amueblada. Parquet. 7895.

PRIGO. Lavaderos. Cocina amueblada, parquet, contraventanas, gas natural, 8.300.000. 7878.

PRIGO. S. Pedro S. Felices. Cuatro, salón, baños, garajes. 7870.

PRIGO. Fco. Salinas. Tres dormitorios, salón, baño, terraza, trastero. 7869.

PRIGO. Avda. Cid. Tres, salón, baño, aseo. Terraza cubierta. 7851.

ANUNCIOS EN ESTA SECCION

Si quiere anunciarse en esta Sección, diríjase a nuestra Administración, Agencias de Publicidad o al corresponsal de DIARIO DE BURGOS en su localidad.

M.C.D 2018

Fincas

PRIGO. Parque S. Francisco. Tres dormitorios, baño, cocina amueblada, soleado. 7839.

PRIGO. Torres Sindicatos. Estrenar, dos, salón, gas, parquet, 10.650.000.- 7815.

PRIGO. Trujillo. Tres, salón, servicentrales, parquet, terrazas, soleado. 10.500.000.- 7798.

PRIGO. Avda. Palencia. Tres, amplio salón, baños, garajes, nuevo. 7772.

PRIGO. Barrio Pilar. Duplex, 40 metros salón, baños, aseo. 7129.

PRIGO. Casa la Vega. Cocina amueblada, parquet, terraza, servicentrales. 7103.

PRIGO. Santa Ana. Dormitorio, salón, cocina amueblada, exterior, contraventanas. 6370.

VENDO piso en Santa Pola. Informes Plaza San Pablo, 13 - 5° D.

APARTAMENTO abuhardillado lujo, 50 m.². terraza, gas ciudad. Soleadísimo. 206062.

FABULOSO piso zona calle Madrid, 3 habitaciones, salón, totalmente exterior, reformado, trastero superior, gas ciudad hasta la ventana. Llamar 10 - 12. ☎ 263784.

VENDO piso, frente Mercado Central de Frutas. ☎ 234799, 10 a 12 noche.

PARTICULAR vende estudio amueblado. Torrevieja. A estrenar. ☎ 222596.

SE VENDE piso, Paseo de los Cubos, 6. Abstenerse agencias. ☎ 204315 y 264074.

VENDO piso G-9, 4 huecos, 2 baños, cocina y garaje. ☎ 230807.

CEDO buen negocio en marcha. ☎ 208850.

COMPRO pisos para reformar. ☎ 209097.

VENDO piso con patio, en Plaza de San Julian, número 11. ☎ 201134 ó 264839.

SE VENDE apartamento nuevo, zona centro. 6.000.000.-. ☎ 209415.

SE VENDE piso soleado, zona Gamonal. ☎ 218665.--

MAGDA González. Agentes de la Propiedad Inmobiliaria. Santander, 6 bajo. ☎ 263954.

MAGDA González. Salas. Precioso apartamento reformado. Una, salón, cocina americana.

MAGDA González. Antonio José. Cuatro, salón, cocina, baños. Garaje. Exterior.

MAGDA González. Alfonso X. Cuatro, salón, cocina, baños, garaje, trastero.

MAGDA González. Avenida Cid. Cuatro, salón, cocina. Dos pisos juntos.

MAGDA González. Reyes Católicos. Ocasión. Cuatro, salón, cocina, baños. 14.000.000.

MAGDA González. Lavaderos. Pisos en construcción. Materiales de primerísima calidad.

MAGDA González. Trinas. Cuatro, salón, cocina, baño. Mucha claridad. Soleado.

MAGDA González. Eladio Perlado. Tres, salón, cocina, baño. Exterior. 8.500.000.

MAGDA González. Melchor Prieto. Tres, salón, cocina, baño. Exterior. Ascensor.

MAGDA González. Trujillo. Tres, salón, cocina, baño. Exterior. Completamente nuevo.

VENDO pisos, 3 habitaciones, salón. Informes: Cid, 4 - 8° C. Tardes.

SE VENDE o arrienda bar céntrico. 226238.

COMPRO piso, no importa precio, ni zona. Interesados llamar al ☎ 273338.

VENDO piso amueblado. ☎ 220340 y 209043, Javier.

PISO económico (Gamonal), Grandmontagne, mínimos gastos. ☎ 201771, horas comercio.

LA FLORA, vendo amplio piso, originalísimo, edificio reformado. ☎ 267165.

VENDO piso, zona céntrica. ☎ 229759.

SE VENDE piso de lujo. ☎ 204795.

PARTICULAR vendo piso reformado, eocnómico. ☎ 262824.

OCASION. A 4 kms. dos viviendas. Primera, 3 plantas, 3 baños, calefacción, aluminio, moqueta, muebles. Segunda: garaje, merendero, baño, dos terrazas. ☎ 217000 - 205510.

ORTEGA: Barriada Illera, Condesa Mencía, esquina, soleado, 3°, entrega Febrero-90. Vitoria, 23 - 4°. 262426.

ORTEGA: Avda. Cid, cerca ambulatorio, cuatro, salón, terraza, calefacción central.

ORTEGA: Avda. Cid, apartamento, 70 m.². dos, salón, acumuladores eléctricos. 262426.

ORTEGA: Santa Agueda. apartamento 75 m.². calefacción individual, buen precio.

ORTEGA: Carrero Blanco. Tres, salón, dos terrazas cubiertas, calefacción agua central.

ORTEGA: Luis Alberdi. Fabuloso, piso 3°, 118 m.². garaje, trastero.

ORTEGA: San Bruno, 2°, tres, salón, calefacción individual, 6.900.000.

ORTEGA: A 8 kms. Burgos, casa adosada con jardín, autobús. 262426.

OPORTUNIDAD. Bernardas, traspaso pub-bar 60 m.². Muy comercial. Ortega. 262426.

PISO Romanceros. Tres habitaciones, salón, dos terrazas, 7.500.000.ptas. Ortega.

SE VENDE piso: cinco habitaciones, cocina, dos cuartos de aseo, servicios centrales, mucho sol. ☎ 203453.

VENDO piso Avda. del Cid, 44 - 2° C. ☎ 217951.

VENDO piso en calle La Puebla. ☎ 238209.

ORTEGA: Agencia de la Propiedad Inmobiliaria en Vitoria, 23 4°.

ORTEGA: Piso céntrico, 170 m.². cinco, salón, 2 baños, servicio, garaje, trastero. 262426.

ORTEGA: Concepción, piso 200 m.². cinco, salón 35 m.². garaje y trastero.

ORTEGA: Fernán González. Nuevo, cuatro, salón, cocina amueblada. 262426.

ORTEGA: Zona Calle Salas. Piso reformado, dos, salón, 2.600.000 ptas.

ORTEGA: Avda. Palencia, 2°, tres, salón, individual de gas natural, trastero.

ORTEGA: Casa nueva adosada, Legión Española, cinco, salón, 3 baños, 90 m.². jardín.

ORTEGA: Avda. Cid, 5° ático, 65 m.². 2 habitaciones, salón, baño. 262426.

ORTEGA: Buenavista, 7°, soleado, 115 m.². tres, salón, centralizado. Vitoria, 23 - 4°.

ORTEGA: Gredilla La Polera, solar y escuela, agua, luz. 1.650.000.

ORTEGA: Bar 70 m.². muy acondicionado, exterior, zona comercial. 262426.

SANTOS. Agente Propiedad Inmobiliaria. Julio Sáez Hoya, 8 6°. 228754.

SANTOS. Piso zona Bernardas. Dos, salón, calefacción gas. Todo exterior.

SANTOS. Burgense, 5°, tres, salón, despensa, oficce, servicentrales. Centriquísimo. 228754.

SANTOS. Apartamentos, una habitación, salón, cocina amueblada, baño. Infórmese.

SANTOS. Zona Avenida Cid, 115 metros, tres, salón, dos baños, terrazas.

SANTOS. Julio Saez Hoya, cuatro, salón, dos baños, soleado. 228754.

SANTOS. Piso residencial, Paseo Isla, cuatro, salón, baños, garaje, 20 m.². Atico.

SANTOS. Luis Alberdi, tres, salón, baños, garaje. Construcción reciente.

SANTOS. Vitoria-Gamonal, 120 metros, cuatro, amplio salón, terrazas. Soleado. 228754.

SANTOS. Juan Ramón Jiménez, tres, salón, dos baños, garaje, trastero.

SANTOS. Local Francisco Sarmiento, esquina, 150 metros planta, 20 metros fachada. Propio Bancos, exposiciones.

SANTOS. Vendo localito calle Lealtad, 30 metros. Instalado. 228754.

SANTOS. Locales Eladio Perlado. Distintas superficies, rentabilidad asegurada.

SANTOS. Locales Pablo Casals, 40 metros, reformados- sin reformar. 228754.

SANTOS. Casa antigua, muy sólida, reformada, jardín, bodega, piscina. Vendo. 8 kilómetros.

VENDO piso lujo, zona Calzadas, reciente construcción, materiales primera calidad. Tres, salón, cocina equipada, 2 baños, calefacción gas. ☎ 204608, horas de 13-15 y 20-22.

VENDO bar 80 metros. Plaza Lavaderos. ☎ 217688.

VENDO piso, zona Vadillos. Tres habitaciones. Salón y calefacción individual. Cocina amueblada. Mínimos gastos. ☎ 221782.

COMPRO piso pequeño o apartamento 2 habitaciones, hasta 4.500.000.- 235911. Miguel.

HERRERIA. Agencia Propiedad Inmobiliaria. San Lesmes, 18-1°-Dcha. ☎ 201460.

HERRERIA. Bda. San Cristóbal, tres, salón, cocina, baño, calefacción individual.

HERRERIA. Calle Miranda, tres, salón, cocina, baño, exterior, calefacción individual.

HERRERIA. Calzadas, nuevo, tres, salón, cocina, baño, puerta blindada, contraventanas.

HERRERIA. General Vigón, cuatro, salón, cocina, baño, servicio, exterior, servicentrales.

HERRERIA. Burgense, cuatro, salón, baño, servicio, terrazas, despensa, exterior.

HERRERIA. Calle Vitoria, Gamonal, tres, salón, cocina, baño, exterior, calefacción individual.

HERRERIA. Pisones, seminuevo, tres, salón, cocina amueblada, dos baños. Garaje, servicentrales.

HERRERIA. San Pablo, cuatro, salón, cocina, baño, servicio, trastero, calefacción individual.

HERRERIA. Lavaderos, piso y apartamento nuevos, exteriores, con garaje, buena altura.

HERRERIA. General Yagüe, cuatro, salón, cocina amueblada, baño, servicio, armarios empotrados, terrazas cubiertas, garaje.

HERRERIA. Zona San Pedro Fuente. Vendo bar Vanfer o alquilo, económico.

GARCIFUENTES. Calle Vitoria, frente Hacienda, cuatro, salón, exterior, calefacción. 236998.

GARCIFUENTES. San Gil, apartamento, reformado, dos, salón, cocina amueblada. 236998.

GARCIFUENTES. Gamonal, G-9, tres, salón, dos baños, garaje, trastero. 236998.

GARCIFUENTES. Avenida Cid, tres, salón, servicentrales, soleado, exterior. 236998.

GARCIFUENTES. Polígono Rio Vena, tres, salón, impecable, servicentrales, exterior. 236998.

GARCIFUENTES. Piso nuevo, estrenar, tres, salón, económico, Hospital del Rey. 236998.

GARCIFUENTES. Casa unifamiliar, planta, piso, carretera Arcos, 200 metros terreno.

GARCIFUENTES. Local Rey Don Pedro, 100 metros, luz, agua. 236998.

GARCIFUENTES. Local, zona Gamonal, 90 metros, instalado, funcionando, nuevo. 236998.

VIVIENDAS construcción en Briviesca, tres, cuatro dormitorios, garaje. Garcifuentes. 236998.

TORREVIEJA. Vendo apartamento y bungalow, cerca playa, económicos. ☎ 206811.

SE VENDE Cervecería. ☎ 270532, de 22 a 24.

MUELAS. Calle San Nicolás, dos, salón-comedor, baño, gas natural, trastero, soleado. Informes San Pablo, 24-1°-Izda.

MUELAS. Pisones, 110 metros, tres, salón-comedor, baños, cocina amueblada, 2 terrazas, garaje, exterior, soleado, seminuevo. ☎ 265251.

MUELAS. Romanceros, tres, salón, baño, terrazas, exterior, soleado, económico. ☎ 265251.

MUELAS. Zona Vigón, 111 metros, tres, salón, baño, terrazas, exterior. 7.500.- comunidad. ☎ 265251.

MUELAS. Avda. del Cid, dos, salón, baño, amueblado, servicios centrales. ☎ 265251.

MUELAS. Piso lujo, Burgense, cinco, salón, tres, baños, estudio, garaje, terrazas, semi-nuevo. ☎ 265251.

MUELAS. Las Torres, diferentes alturas, económicos. ☎ 265251.

MUELAS. Luis Alberdi, tres, salón-comedor, baños, trastero, garaje, terrazas, soleado, exterior. ☎ 265251.

MUELAS. Juan XXIII, tres, salón, baño, cocina, tres terrazas, exterior, soleado. Calle San Pablo, 24-1°-Izda.

PISO Vitoria-Gamonal, tres, salón, cocina-comedor, baño, terrazas, exterior, amplísimo, soleado, calefacción individual gasóleo, gas ventana. ☎ 265251.

DELAFUENTE. Piso, tres, salón, baño, aseo, Vigón. San Pablo, 12-C.

DELAFUENTE. Piso 115 útiles, cinco, salón, soleado, exterior, individual. Sanjurjo.

DELAFUENTE. Piso reformado, 110 útiles, tres, salón, dos baños, céntrico.

DELAFUENTE. Tres, salón, baño, aseo, soleado, Martín Cobos - San Cristóbal.

DELAFUENTE. Tres, salón, individual, alto, próximo Paloma. San Pablo, 12-C.

DELAFUENTE. Tres, salón, central, soleado. Avenida Valencia. 6.500 comunidad. 265142.

DELAFUENTE. Piso alto, tres, salón, baño, aseo, garaje, trastero, servicentrales. Luis Alberdi.

DELAFUENTE. Casa reformada, cinco, desván, patio cubierto, Francisco Salinas. 265142.

DELAFUENTE. Casa 70 metros, 1.000 terreno, San Medel, próxima Arlanzón, barata.

DELAFUENTE. Piso, tres, salón, individual, 2.500.- comunidad, alto, Lavaderos. 265142.

DELAFUENTE. Extraordinario local, 25 metros, doblado, chaflán. San Pedro y San Felices.

DELAFUENTE. Piso Parque Santiago, tres, salón, aseo, servicentrales, garaje.

DELAFUENTE. Piso Vitoria-Gamonal, como nuevo, tres, salón, baño.

VENDO entreplanta, ideal oficinas, consultas, etc. 120 metros, muy céntrica. Gastos mínimos. Abstenerse agencias. ☎ 200525. (5 a 6).

OCASION. Nave 120 m.². doblada, agua y luz. ☎ 208673.

BUSCO piso, cualquier zona, nuevo o para reformar. Urge. ☎ 215643. (8 a 10 noche).

PARTICULAR vende piso, calle Santa Ana, reciente construcción. ☎ 267912, a partir de las 8 tarde y 207045, horas oficina.

SE VENDE piso de lujo, muy céntrico, por traslado, amplio salón-comedor, 4 dormitorios, 2 baños, cocina totamente equipada, garaje, trastero, servicios centrales. 235449.

Fincas Rústicas

COMPRARIA casa antigua o palacete, en pueblo de pocos habitantes. Preferentemente amueblada. 988-750956.

VENDO fincas rústicas y un majuelo, en Villasandino. ☎ 91-4580076.

VENDO casa vieja para reformar, San Medel. ☎ 221344.

VENDO fincas libres, en Silanes. Información, San Bruno, 7-2°-P. (Burgos) ☎ 214741, llamar de 2 a 4 y de 9 a 11. Segundo Ruiz.

VENDO 4 hectáreas libres, en Rupelo. ☎ 380743 261331.

SE VENDE casa en Los Ausines, con huerta y cochera. ☎ 227023.

VENDO casa en Villagonzalo. Económica. Llamar tardes, ☎ 266297.

VENDO nave de 300 metros, en Madrigalejo del Monte. Isaac Diez.

HERRERIA. Próximo Belorado, chalet dos plantas, terreno, piscina, negociable. 201460.

REVILLAGODOS. Finca 20.900 m.². acceso carretera, inmejorable situación. Prigo. Plaza Vega. ☎ 204893.

SE VENDEN fincas en Bárcena de Bureba. ☎ 211396.

Ganados y aperos

MOTOAZADAS desde 55.000 ptas. en Garden House. Avda. Gral. Vigón, 23.

MOTOAZADAS, primeras marcas. Calidad y Servicio. Serventa. Merced, 19.

SE VENDE cebada, Beka, Gabriela, Hassan, procedentes R-2. ☎ 209601.

VENDO dos novillas Pardas, preñadas de 8 meses. Hontoria del Pinar. ☎ 386084.

SE VENDE alfalfa. Llamar ☎ 215792.

VENDE avena blanca de R-2 y cebada Kim. En Valdorros, tratar Manuel Marijuán.

VENDO cebada R-2 Unión, para siembra. ☎ 208535.

VENDO remolque y aperos. ☎ 590947.

VENDO tractor Zetor doble tracción, 90 CV. Nuevo, con pocas horas. Isaac Díez. Madrigalejo del Monte.

TALLERES Báscones (Sasamón), se venden rodillos y gradas.

PATATA de siembra vendo, sobrante mía, barata, seis variedades, calibre 28/32 y 32/50. Mariano Puente, Villarmentero (Burgos). ☎ 451145, mediodías o noches.

Huéspedes

MESON del Peregrino. Pensión completa. Calle Hospital Militar, 12. ☎ 206112.

CEDERIA a señora, habitación céntrica, derecho cocina, por pequeña ayuda en casa. 269864, horario comidas.

PENSION completa. Miranda, 9 - 1° Izda.

PENSION completa. ☎ 220657.

CEDO habitación señorita, derecho cocina. ☎ 223770, 9 a 5.

Muebles

OCASION. Muebles. jardín, marca Grosfillex, mesa y cuatro sillas: 12.000.- Ptas., sillas desde 1.300.- Ptas. varios modelos. Descuentos especiales amueblamiento terrazas cafeteria. Garden House. General Vigón, 23.

OCASION. Venta de muebles y electrodomésticos, nuevos y de ocasión. Pentasa 3. Naves 64 y 113. Detrás de Plastimetal. ☎ 215260.

OFERTA: Vendo muebles caña y demás elementos, ideales para amueblar habitación niño-a, comprados nuevos en 1.987. Infórmese llamando al 225034.

VENDO mueble cama con mesa estudio, etc. de 2,65 m. Varios dormitorios con y sin armario. Varias entradas etc. A precio de costo o a convenir, por urgente desalojo de almacén, para reformar. Ebanistería Ordónez. Francisco Salinas, 22. ☎ 269026.

VENDO dormitorio de matrimonio, fregadero, cocina, butacas para tomar el sol. ☎ 206948 205263.

VENDO vitrina 2,50 metros, mural y arcón seminuevo. ☎ 202200.

Pérdidas

HALLAZGO perro Pastor Alemán. Informes: Srta. Sahara. ☎ 205916.

PERRA perdida en Villaveta o alrededores. Negra, cuello marrón, cria (2 años) de Pastor Alemán. Avisos: 221369.

Traspasos

SE TRASPASA local 100 metros cuadrados y 200 sótano. Calle Vitoria - Gamonal. En la zona más comercial. ☎ 207341.

SE TRASPASA tienda, económica. ☎ 201821.

PRIGO. Gral. Vigón, 35 metros, instalaciones. claridad. 5.000.000. 7976.

SE TRASPASA tienda alimentación general. Renta baja. Instalaciones nuevas. ☎ 212075.

SE TRASPASA bar muy céntrico. Por no poder atender. Llamar al 272046.

MAGDA González. Pisones. Urge. Bar restaurante, mucha clientela. Inversión asegurada. Rentabe.

MAGDA González. Plaza San Pablo. Bodega instalada. Mucha clientela. Entreplanta.

MAGDA González. Plaza del Rey. Cafetería en funcionamiento, muy rentable.

MAGDA González. Pentasa. Naves en traspaso. Funcionamiento, instalados, mucha clientela.

ORTEGA: Alfareros, traspaso bar-café, acondicionado, funcionamiento. 10.000 renta. 262426.

ORTEGA: Bar restaurante, céntrico, comercial, acreditado, 3.000, renta fija.

SANTOS. Traspaso local pequeño, muy céntrico, mínima renta, posible cambio de uso. 228754.

SANTOS. Edificio Bernardas, Yagüe, traspaso negocio hostelería. Interesantísimo.

SANTOS. Cafetería - restaurante, céntrica, clientela selecta. Venta, traspaso. 228754.

SANTOS. Restaurante, servicios económicos, muy reformado. Traspaso.

HERRERIA. Llana de Afuera, local 160 m.². ideal asador, hostelería. 201460.

HERRERIA. Céntrica mercería, planta, entreplanta y sótano. 201460.

FARMACIA, pueblo Segovia, 13.000.000.- de ventas. Precio a convenir. ☎ 91-6391745.

DELAFUENTE. local 70 metros, parte doblados, oficinas, 4.200.renta. Próximo Zatorre.

DELAFUENTE. Cafetería zona céntrica, totalmente instalada, mucha clientela. San Pablo, 12-C.

Varios

SE HACEN trabajos de albañilería. Se reparan tejados y canalones. ☎ 269427.

SE ARREGLAN persianas, rieles de cortinas, todas clases. ☎ 262107.

REPARAMOS canalones viejos, ponemos nuevos y retejamos. Avisos ☎ 205956.

AGENCIA Matrimonial El Alba, seriedad y discreción. Calle Independencia, 1 - 1° D. ☎ 227146. León.

PINTORES empapeladores. Picados, gotele, arpilleras, etc. Presupuestos sin compromiso. ☎ 215213. Pedro.

CENTRO del Rótulo. Luminosos, señalización, grabados. Bonifaz, 14. ☎ 207853 - 219898.

CENTRO del Rótulo, señalización, colegios, hospitales, fábricas, directorios, comunidades. Rótulos adhesivos. ☎ 207853.

TRABAJOS de fontanería y colocación azulejos. ☎ 267985.

HACEMOS trabajos de fontanería y albañilería en General. ☎ 209367.

SEPARADO , 53 años, fines semana. Si eres amable y sincera y sabes ser buena compañera. Llámame ☎ 396131, horas de trabajo.

REPARACION prendas cuero, desgarros, agujeros, limpieza y teñidos. ☎ 262840, mañanas.

ORDENADORES electrónicos TAGRA.

SERVICIO de reproducción TAGRA.

PAPELERIA TAGRA. Calle Vitoria, 13.

DIARIO DE BURGOS. El periódico de mayor difusión en Burgos, capital y provincia.

EL 80% de los lectores burgaleses de periódicos, leen diariamente DIARIO DE BURGOS.

ANUNCIESE en esta sección. La difusión de su anuncio está plenamente asegurada.

SUS TRABAJOS hechos totalmente en un solo taller, el que cuenta con todos los elementos necesarios: Offset, composición mecánica, fotograbado. TALLERES GRAFICOS. San Pedro de Cardeña, 34. Aptdo. 46. ☎ 266768. - 09002. Burgos.

AVISO
A LOS SUSCRIPTORES
PARA ASEGURARSE UNA BUENA RECEPCION DE **DIARIO DE BURGOS**
COMUNIQUENOS

- Su cambio de domicilio.
- Irregularidades en la recepción del Diario.

Diríjase a:
Jefe de Distribución y Ventas
San Pedro de Cardeña, 34. 09002 BURGOS
Teléfono: 26 83 75

Si quiere anunciarse en esta Sección, diríjase a nuestra Administración, Agencias de Publicidad o al corresponsal de DIARIO DE BURGOS en su localidad.

ANUNCIOS EN ESTA SECCION

M.C.D. 2018

AGENDA

Santoral

Ss. Tiranión, Silvano, Peleo, Nilo, Eleuterio, Sadot, León, Euquerio obs.; Dídimo, Potamio y Nemesio ms.; Zenobio pb.

Misa: De Feria.

FUNERARIA
San José
SERVICIO PERMANENTE
CAPILLAS VELATORIAS
Avda. del Cid, 83
Tfnos. 20 94 52 - 22 29 07

Farmacias

Servicio de guardia. — De nueve y media de la mañana a once de la noche, González C. Iglesias, avenida del Cid, 6; González García, Arzobispo de Castro, 1 (Gamonal) y De Domingo, General Mola, 32.

Servicio de urgencia. — De once de la noche a nueve y media de la mañana, González C. Igleias, avenida del Cid, 6.

Boletín meteorológico

Datos recogidos ayer en el Observatorio Meteorológico del aeródromo militar de Villafría:

Barómetro. — Presión atmosférica, 696,7 milímetros de mercurio.

Temperatura ambiente: Máxima, de 17,6 grados a las 17,00 horas.

Mínima, de 1 grado a las 8,00 horas.

Viento: SO.

Humedad: 64 %.

Taxis

Avda. Cid. Res. Sani. ...	22 80 56
P. Sto. Dom. Guzmán ..	20 30 55
Conde Jordana	20 30 88
Plaza de Vega	26 28 62
Avda. Eladio Perlado	21 96 97
Avda. General Vigón ...	26 53 99
C/. Vitoria (B. J. XXIII) .	22 44 06
P.º de los Pisones	26 32 35

Urgencias

Servicio de Policía	0 91
Serv. Pol. Municipal	0 92
Policía Municipal	23 11 13
y	23 11 50
Guardia Civil	22 11 00
Bomberos	21 12 12
y	21 12 90
Casa de Socorro	26 14 10
Hospital G. Yagüe	28 18 00
S. S. (Urgen. Resi.)	28 18 28
S. S. (Urgen. ambu.)	22 14 77
A. Alcoho. Anó.	23 65 52
S.O.S. droga	26 36 00
Cruz Roja	21 23 11
Hospital Provincial	23 50 11
Teléfono Esperanza	20 73 57
Gas Natural, averías	23 44 00
y	23 45 00
Iberduero, avisos	22 10 81
Ambulancia (partc.)	20 94 52
RENFE	20 35 60
Obras Públicas	22 45 00
Tele Ruta	91-4417222

Miranda de Ebro

Bomberos	31 00 00
Casa de Socorro	31 13 29
Guardia Civil	31 00 39
Seguridad Social	32 06 08
Cruz Roja	31 00 37
Policía	31 00 95

Aranda de Duero

Bomberos	50 07 98
Guardia Civl	50 00 86
Cruz Roja	50 26 18
Policía	50 29 04

Lerma

Guardia Civil	17 00 37
Cruz Roja	17 00 60

Roa

Guardia Civil	54 00 13
Cruz Roja	54 01 84

Medina de Pomar

Guardia Civil	11 07 06

Briviesca

Cuardia Civil	59 00 34
Cruz Roja	59 08 28

Belorado

Guardia Civil	58 00 46
Cruz Roja	58 01 89

Villarcayo

Guardia Civil	10 00 17
Cruz Roja	10 01 18

Salas de los Infantes

Guardia Civil	38 00 10
Ambulancia Municipal	38 00 21
Serv. Prev. y Salv.	38 09 89
	38 00 21

Villadiego

Guardia Civil	36 00 04
Ambu. e Incendios	36 00 04
y	36 00 01

Medina de Pomar

Guardia Civil	11 07 06

Espinosa de los Monteros

Guardia Civil	12 00 05
Cruz Roja	12 03 93

Melgar de Fernamental

Guardia Civil	37 20 18
Ambulancia:	
Guardia Civil	37 20 18
Centro G. Médicas	37 24 93

Valle de Mena

Cruz Roja	12 62 92

Monumentos de Burgos

Horario de visita

Catedral. — Todos los días, 10,00-13,30 y 16,00-18,30. — 150 pts. y 100 grupos de 10.

Iglesia de San Nicolás. — Laborables, 18,30-20,00 horas. Lunes, 9,00-14,00 y 17,00-21,00. Sábados, 9,00-14,00 y 18,30-20,00. Festivos, 9,00-14,00 y 17,00-18,00.

Iglesia de San Esteban. — Llamar a la casa parroquial: 20 70 95.

Museo de pintura «Marceliano Santa María». — Lunes, cerrado. Laborables, 10,00-14,00 y 17,00-20,00. — Domingos, 10,00-14,00. — 25 Pts. Gratis colegios y estudiantes con profesores.

Museo arqueológico «Casa de Miranda». — Lunes, cerrado. Laborables, 10,00-13,00 y 17,00-19,00. Festivos, 10,00-13,00. — Extranjeros, 200 Pts.. Españoles, gratis con el D.N.I.

Monasterio de las Huelgas. — Lunes, cerrado. Laborables, 11,00-14,00 y 16,00-18,00. Festivos, 11,00-14,00. — 200 Pts. persona; 150 grupos; gratis colegios y jubilados.

Cartuja de Miraflores. — Visita laborables, 10,15-15,00 y 16,00-18,00. Visita festivos, 11,20-12,30, 13,00-15,00 y 16,00-19,00.

Iglesia de Santa Agueda. — Abierta horas de culto.

Iglesia de San Gil. — Abierta horas de culto.

Iglesia de San Lorenzo. — Abierta horas de culto.

Iglesia de San Lesmes. — Abierta horas de culto.

Monasterio de San Pedro de Cardeña. — 100 Pts.; 75 Pts., grupos de 30; colegios, 50 Pts..

Monasterio de Santo Domingo de Silos. — Laborables, 10,00-13,00 y 16,15-18,45. Festivos, 12,15-13,00 y 16,15-18,45. . — 75 pesetas . Grupos de 30 y estudiantes, 50 pts. Grupos de colegios y tercera edad, 25 pesetas. Misas y vísperas cantadas en gregoriano. Laborables, 9,00 y 19,30. Festivos, 11,00.

Coches de línea

Salidas:

Adrada de Haza: 14,00 (lu., mi., vi.:18,00, fes. no)
Aguilar de Campoo-Cervera de Pisuerga: 9,30 (ju. y sa.)
Aguilar de Campoo-Cervera de Pisuerga: 17,00 (diario, dom. y fes. no)
Aranda de Duero: 7,15 - 10,45 - 13,00 13,30 17,30 - 19,30 (diario, dom. no)
Arenillas de Riopisuerga: 19,00 (diario, sab.:14,00, dom. y fes. no)
Arija: 17,30 (lu., mi., vi.:18,00, fes. no)
Alar del Rey: 17,30 (diario, vi.:18,30, sab.:13,30, dom. y fes. no)
Barcelona (directo por autopista): 10,45-15,00 (diario, dom. no)
Belorado: 13,30-18 (diario, vi.: por Cerratón 19,00, dom. y fes. no)
Bilbao (directo): 10,30-16,00 (diario, dom. y fes. no)
Bilbao: 7,00-12,00-14,00 (diario, dom. y fes. no)
Bilbao-Espinosa de los Monteros: 14,00-18,00 (diario, dom. y fes. no)
Briviesca: 7,45 - 10,30 - 13,30 - 17,45 19,30 (diario, sab.: 17,45-19,30, dom. y fes. no)
Cabia (por Cayuela-Albillos): 18,30 (lun. y vi., fes. no)
Carcedo de Burgos: 12,45 (vi. fes. no)
Castrojeriz: 14,00 (diario; ju. dom. y fes. no)
Covaleda: 18,30 (diario, dom. y fes. no)
Fresneda de la Sierra: 19,30 (diario, dom. y fes. no)
Frías-Oña: 17,45 (diario, sab.: 13,30, dom. y fes. no)
Fuentes de Oñoro-Ciudad Rodrigo-Salamanca-Zamora-Toro-Valladolid-San Sebastián-Irún: 16,30 (diario, dom. no)
Hoyales-Roa: 18,00 (lu., mi., vi., sa.: 14,00, fes. no)
Irún-San Sebastián-Valladolid-Toro-Zamora-Salamanca-Ciudad Rodrigo-Fuentes de Oñoro: 10,30 (diario, dom. no)
León: 12,00 (diario, dom. y fes. no)
Lerma (por Tordueles): 14,00 (mi., sa., fes. no)
Lerma (por Tordueles): lu., ma., ju., vi.: 19,15, fes. no)
Logroño (por Briviesca): 7,45 - 10,30 12,30 (diario, dom. y fes. no)
Logroño (por Belorado): 8,30 - 13,00 16,30 - 20,15 (diario, dom. y fes. no)
Los Balbases: 18,30 (lu., vi.: 19,00, fes. no)
Los Tremellos: 14,30 (sa., fes. no)
Madrid: 10,45-15,30-19,30 (diario)
Madrid (Bus-Expres): 7,45 (diario, dom. y fes. no)
Mahamud-Presencio-Arcos: 18,30 (ma., ju., fes. no)
Melgar de Fernamental: 13,30-19,30 (diario, dom. y fes. no)
Melgar de Fernamental-Osorno: 17,15 (diario, dom. y fes. no)
Miranda de Ebro: 10,30-13,30-17,45 (diario, sab.: 17,45, dom. y fes. no)
Oña-Trespaderne: 13,30 (lu., mi., vi.)
Palencia: 8,00-17,30 (diario, dom., fes. no)
Pedrosa del Príncipe-Astudillo: 17,30 (diario, vi.: 18,30, dom. y fes. no)
Peral de Arlanza-Baltanás-Villahoz: 18,30 (diario, vi.: 19,00, sab.: 14,00, dom. y fes. no)
Poza de la Sal: 17,45 (diario, sab.:13,30, dom. y fes. no)
Salidas Padrones: Padrones, Aguas Cándidas (sábados). La Parte, Salas (lu. y vi.). Rojas, Llanos (mi. y sa.). Rioseras, Salas (martes). Riocerezo, Salas (jueves).
Pradoluengo: 13,30 (diario, dom. y fes. no)
Quintana del Pidio-Roa: 18,00 (ma., ju., fes. no)
Quintanilla Cabrera-Jaramillo de la Fuente: 18,00 (vi., sa.: 14,30, fes. no)
Rabé de las Calzadas: 13,30 (vi., fes. no)
Roa de Duero: 18,00 (diario, sa.: 14,00, dom. y fes. no)
San Sebastián: 10,45-20,30 (diario)
Santander-Ontaneda: 10,00-15,30 (diario)
Santibáñez Zarzaguda: 14,30 (diario, dom. y fes. no)
Santo Domingo de la Calzada: 8,30-13,00-16,30-20,15 (diario, dom. y fes. no)
Santo Domingo de Silos-Caleruega: 17,00 (lu., ma., mi., ju., vi.: 18,30, fes. no)
Santo Domingo de Silos-Caleruega: 14,00 (sa., fes. no)
Sasamón: 13,30 (diario, dom. y fes. no)
Sasamón-Grijalba-Herrera de Pisuerga: 17,30 (diario, vi.: 18,30 dom. y fes. no)
Soria: 7,15-14,00 (diario, dom. y fes. no)
Tinieblas de la Sierra: 19,30 (lu., vi., fes. no)
Tobar: 19,15 (ma., mi., ju., vi., sa.: 13,30)
Tordómar: 18,30 (lu., vi., sa.: 14,00, fes. no)
Torrelavega: 10,45 (diario)
Tórtoles de Esgueva: 13,30 (lu. mi., fes. no)
Tórtoles de Esgueva: 17,30 (diario, vi.: 18,30, sa.: 13,45, dom. y fes. no)
Valladolid: 7,30-13,30 (diario, dom. y fes. no)
Villadiego: 9,30 (lu., fes. no)
Villadiego: 13,30-17,30 (diario, vi.: 18,30, dom. y fes. no)
Villadiego: 19,15 (lu., vi. sa., fes. no)
Villahoz: 14,00 (ma., vi. sa., fes. no)
Vitoria-Eibar (directo): 10,30 (diario, dom. y fes. no)

Servicio domingos y festivos

Aranda de Duero: 10,00 - 13,00 - 19,00 -21,00
Aguilar de Campoo: 17,00
Bilbao: 9,00-17,00-21,00
Briviesca: 9,30-17,30-23,00
Briviesca-Poza-Frías: 9,30
Logroño (por Belorado): 13,00 - 16,30 20,15
Logroño (por Briviesca): 19,00
Madrid: 10,45-15,30-19,30-24,00
Melgar de Fernamental: 19,00-23,00
Barcelona (directo por autopista): 16,00
Regumiel de la Sierra (Soria): 9,00
San Sebastián: 10,45-20,30
Santander: 10,00-15,30-20,00
Sasamón-Grijalba: 23,00
Torrelavega: 10,45
Tórtoles de Esgueva: 9,30
Valladolid: 20,00
Villadiego: 20,00

Servicios Internacionales

París-Tours-Burdeos: 23,00 (ma. y vi.)
Lyon-Nimes-Toulouse-Besançon: 17,30 (ma., ju., sa.)
Suiza: 17,30 (ma., ju. sa.)
Holanda: 21,30 (jueves)
Alemania y Bélgica: 2,00 (mi., sa.)
Londres: 12,30 (mi., sa.)
Bélgica-Alemania: 13,30 (jueves)

TV

Primera cadena

8,00 Buenos días. Incluye: Avance informativo, dibujos animados, el tiempo y «Con tu cuerpo» (gimnasia).
8,30 Telediario matinal.
9,00 Por la mañana. Programa dirigido y presentado por Jesús Hermida, que incluye: Cuna de lobos. Episodio número 99. Alejandro se angustia al saber que Catalina es la autora de la muerte del joyero. Leonora confiesa a José Carlos que su hijo no está muerto, sino que el padre del niño se lo ha robado. Catalina se presenta ante Vilma sin el parche, después propone a Bertha un viaje al extranjero. Vilma reprocha a Leonora que lleve al niño de paseo y trata de agredirla. Intérpretes: Gonzalo Vega, Diana Bracho, Rebecca Jones. Médicos en vuelo. «Ganas de vivir». Intérpretes: Robert Grubb, Liz Burch, Leonore Smith, Peter O'Brien, Rebecca Gibney, Bruce Barry.
13,00 El pájaro loco. «Tratamiento para cueros cabelludos».
13,30 3 por 4.
14,30 Informativo Territorial.
15,00 Telediario 1.
15,35 Nanny. «El anillo». Bárbara cuida de los niños de la familia Rudd, en una moderna casa en Ipswich. Ella sospecha que el romance entre la joven May y el hijo de un rico vecino está yendo demasiado lejos.
16,30 Por la tarde. Dirección y presentación: Andrés Aberasturi.
17,55 Avance Telediario.
18,00 Los mundos de Yupi. «Los alacranes». Teo y Yupi idean un plan para evitar que unos individuos tomen la zona donde cayó la nave.
18,30 Terry y los pistoleros. Episodio número 5. Terry continúa su aventura contra los estafadores que, en esta ocasión, acaban estropeando la mercancía de contrabando.
19,00 Dale la vuelta. «El aire y los bosques».
19,30 De película. «Robert Redford».
20,30 Telediario 2.
21,00 El tiempo.
21,15 El precio justo.
23,00 Juzgado de guardia. «La nevada». A causa de una gran nevada que cae sobre Nueva York, el edificio de los Juzgados queda bloqueado.
23,30 Documentos TV.
0,25 Telediario 3.
0,45 Teledeporte.
1,00 La noche. «Cuando la ciudad duerme». Presentación: Enrique Peris.
2,00 La comedia. «El asombro de Brooklyn».
3,55 Despedida y cierre.

Segunda cadena

14,30 Informativo territorial.
15,00 Telediario 1.
15,30 La guerra de Corea. Episodio número 3. En Octubre y Noviembre de 1950, comienza la intervención de China en la contienda. Enormes contingentes de tropas que compensan la carencia de armamento con el número de soldados en ataques masivos y suicidas. Los aliados occidentales han de retirarse otra vez a Seúl, pero comienzan a recuperarse gracias a su dominio del aire.
16,40 Fútbol. Desde Taif, Campeonato del Mundo Juvenil: Iraq-España.
18,35 Musical. «El show de los sesenta».
19,30 FM-2.
20,00 Ni a tontas ni a locas.
21,00 Vía Olímpica. «Remo».
21,10 Cine club. Ciclo Elías Querejeta. «27 horas».
22,35 Ultimas preguntas. «Los dulces que fabrican las monjas de Sevilla».
23,05 Jazz entre amigas. «Neobop». Hace algo más de tres años actuó en este programa un grupo madrileño que ya llevaba algún tiempo en activo en las escenas del jazz local. Se trata de «Neobop», que tan acertadamente dirige su batería Carlos Suárez.

AVISO A LOS SUSCRIPTORES

Las suscripciones anuales que se abonen al contado, serán obsequiadas con el libro

«Un siglo DB»

Diríjanse a:
Jefe de Distribución y Ventas
San Pedro de Cardeña, 34. 09002 BURGOS
Teléfono: 26 83 75

ESPECIALES MONOGRAFICOS EN DB

Publicación: 16 de Marzo de 1989

VINOS Y ALIMENTACION'89

Cierre Publicidad: 9 de Marzo de 1989

Publicación: 20 de Abril de 1989

MODA PRIMAVERA-VERANO'89

Cierre Publicidad: 10 de Abril de 1989

Para reserva de espacios publicitarios pueden ponerse en contacto con nuestro Departamento de Publicidad (teléfono 26 83 75, mañanas, de 9 a 15 horas) y Agencias de Publicidad.

M.C.D 2018

CARTELERA

Cines

AVENIDA.— Hoy, 5,30, 7,45 y 10,30. Día del espectador. 3.ª semana. La mejor película del año. Es atrevida, elegante, audaz, tumultuosa y vibrante. Es un estreno colosal, **«Cocktail»**. Tom Cruise. Cuando él sirve, reina, **«Cocktail»**. Un film para su delicia y entusiasmo. **«Cocktail»**. Una historia que cautiva y hace vibrar las más sensibles emociones humanas, **«Cocktail»**. Tom Cruise. Llena de seducción y encanto. Todos los públicos.

CONSULADO.— Hoy, 5,30, 7,45 y 10,30 noche. 2.ª semana de ¡Exito total! Una película escandalosamente erótica. **«Once días, once noches»**. 11 días, 11 noches. La más desbordante fantasía sexual se convierte en realidad. **«Once días, once noches»**. No existen barreras para la pasión, el límite puede ser la muerte. Jessica Moore, sensual, erótica... ¡Fantástica! La historia debería acabar ahí, pero no es así. Esto es sólo el comienzo. Esta película está prohibida en varios países. Sólo 18 años.

CORDON (Cine de estreno).— 5,30, 8 y 10,30. Acaban de nominarla para cinco «Oscar», entre ellos: a la mejor actriz, al mejor guión y a la mejor banda sonora, es... ¡La película del momento!: «Gorilas en la niebla». La verdadera aventura, crónica, dedicación y prematura muerte de Dian Fossey, la renombrada antropóloga norteamericana. **«Gorilas en la niebla»**. Con Sigourney Weaver (como Dian), Bob Campbell, etc. (Apta).

DUCAL. — Hoy, de 4 a 12. Como siempre ofreciendo los mejores programas. Incomparable doble, **«Guerreros del espacio»**. Robert Urich, Mary Crosby. Miles de espectadores del Mundo entero han contemplado con asombro esta fantástica historia de aventuras sorprendentes y **«Mujeres»**. Helmut Berger, Alexandra Stewart. El film cumbre del erotismo. Nada de lo que ha visto anteriormente posee el atrevimiento y picardía inigualable de esta colosal película. Mayores 18 años.

GOYA. — (Su sala preferida). Hoy la película española más comentada. Victoria Abril, Antonio Banderas, Carmen Maura. Un perfecto trío. **«Baton Rouge»**. «Una película que sorprende cada quince minutos —El País—. «...Un guión excelente que recuerda al mejor cine americano de los años 40» —ABC—. Selección Oficial Festival de San Sebastián. Antonio y Ana planean el crimen perfecto. Una noche al amanecer, cuando los sueños duermen se convierten en asesinos. **«Baton Rouge»**. 13 años.

GRAN TEATRO.— Hoy, 5,30, 8 y 10,45. «Día del espectador». Butaca 200 pesetas. Ultimo día. La película impacto más excitante y aclamada por la juventud, **«Dirty dancing»**. La película de la que todo el Mundo habla y admira. **«Dirty dancing»**. Hoy, última oportunidad de verla. No te la pierdas. (Todos los públicos). Mañana, II Ciclo Selección «Películas más taquilleras», y sólo a 150 pesetas. «Hijos de un dios menor». Nominada a 5 «Oscar». Ganadora de 1 «Oscar». ¡¡Maravillosa!! Marlee Matlin y William Hurt.

TIVOLI (Donde todo el año es temporada).— 5,30, 8 y 10,30. Un estreno de ciencia-ficción, con intriga y... ¡Mucha acción! «Alien nación». James Caan, Mandy Patinkin y Terence Stamp. **«Alien nación»**: han venido a la tierra para vivir junto a nosotros, trabajan, intentan adaptarse, pero... hay «algo» de ellos que no conocemos. **«Alien nación»**. ¡Prepárate!, esto puede ocurrir mañana. (May. 13).

Salas de arte

TAGRA.— Expone óleos **Alfredo Ibarra.** Del 18 de Febrero al 2 de Marzo de 1989. Horas de visita: Laborables, de 12 a 2 y 7 a 9. Festivos, de 12 a 2.

SIENA. — Expone óleos Eugenio Rincón. Febrero.

AULA SAN PABLO. — Caja Círculo. Alfredo Noriega. Oleos. Horario: Laborables: 6-9. Festivos: 12-2.

PLAZA ESPAÑA, 3.— Oleos de **Berta Ornat.** Del 10 al 24 de Febrero. Horas de visita: 7,30 a 9. Sábados, 7 a 9. Festivos, 12 a 2.

SALA ARLANZON.— De la Caja de Ahorros Municipal. Exposición de Katsumi Tsue. Del 20 de Febrero al 3 de Marzo. Horas de visita: Laborables, de 12 a 2 y de 7 a 9. Festivos, de 12 a 2.

Salas de fiesta

ARMSTRONG.— Calle Clunia, 13. Teléfono 227266.

BAMOS.— Calera, 10. Teléfono 234900.

COTTON.— Vitoria, 56.

DUETTO.— Avda. Sanjurjo, s/n. Teléfono 202834.

DISCO TRAMAS.— Vitoria, 142. Teléfono 213498.

LA FINCA.— Paseo Isla, s/n. Teléfono 234810.

PENTAGONO.— Conde Jordana, 2. Teléfono 202834.

ROMA.— San Pablo, 4. Teléfono 265964.

Varios

BIG BOLERA AMERICANA.— Cafetería, juegos recreativos, billares, ping-pong, etc. Abierta desde las diez de la mañana. Final Reyes Católicos.

RADIOS

Radio Popular OM: 837 Khz.— 06,00: Onda pesquera. 07,00: Primera hora. 09,00: Protagonistas. 13,00: Mediodía Cadena COPE (avance). 13,15: La rotonda. 14,02: Información local. 14,15: Información regional. 14,30: Información nacional. 16,05: Directamente Encarna. 20,00: Noticias de la tarde. 20,30: Popular deportivo. 21,10: La lidia. 21,30: Coloquios populares. 22,03: El espejo. 23,00: Un día en España. 00,00: La linterna. 00,30: Sé que estás ahí. 03,00: Juntos en la noche. Boletines informativos horarios. FM: 95,5 Mc.— 07,00: Fórmula. 00,00: La noche es nuestra. 03,00: Conexión programa nacional. Boletines informativos horarios.

Antena 3 de Burgos 94.3. F.M.: Stéreo. 6,00: El primero de la mañana. 8,30: El primero de la mañana, edición local. 9,00: El primero de la mañana, especial reportajes. 11,35: Viva la gente divertida. 12,05: «Viva la gente de Burgos» (programación local). 14,05: Informativo regional. 14,15: Informativo local. 14,33: Información deportiva local. 15,05: Programación local. 16,00: Viva la gente de la tarde, con los espacios viva la gente de la tertulia, viva la gente que pregunta, viva la gente que empieza y viva la gente del cole. 19,05: Informativo regional. 19,15: Informativo local. 19,33: Los 33 de Antena 3 (local). 20,05: Viva la gente de la música. 20,33: Gomaespuma. 21,33: La salud es lo que importa. 22,30: Hora cero. 24,00: Supergarcía. 1,30: Polvo de estrellas. Noticias a las horas en punto y a las medias.

Radio 80 Serie Oro. F.M. 97.1. — Veinticuatro horas de la mejor música con las 1.000 mejores canciones de las tres últimas décadas, 1954-1985.

RNE Castilla y León OM 684. Programación territorial.— Boletines informativos regionales: 8,30, 11,05 y 18,05. 13,10-14,00: Castilla y León al día (informativo regional). 15,10-16,00: Sal de frutas (magazín).

Nuestras noches en Burgos son una Fiesta
HOY, ACTUACION EN DIRECTO DE:
ARMANDO Y VEDECCE SHOW
El primer pase a las 12,30 noche
...y de madrugada te invitamos a un plato calentito y sabroso
Pentagono
BURGOS

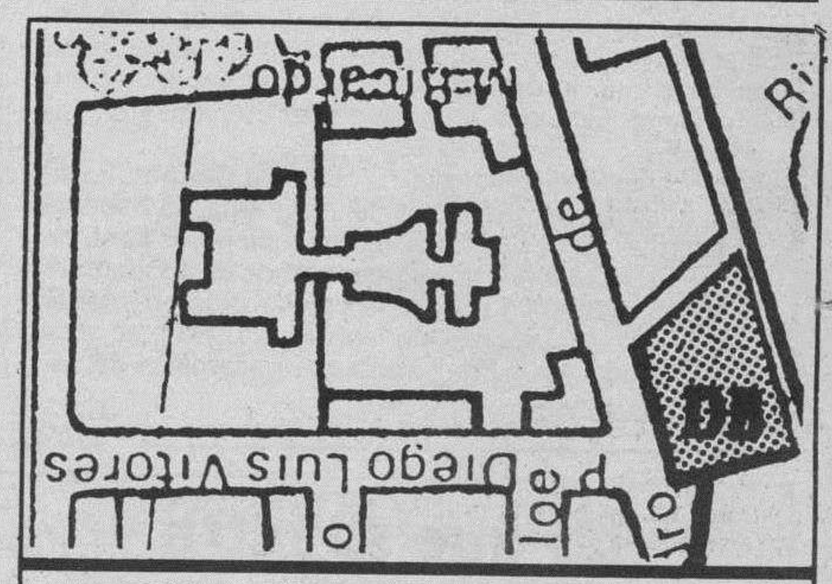

Diario de Burgos
C/. San Pedro de Cardeña, 34

RESTAURANTES

ALMUERZOS TONI. — Mes de Febrero, cerrado por vacaciones.

AREA CASTIL. Km. 233. — Cafetería, Restaurante. Bodas. Banquetes. Reuniones. Selecta cocina. Ctra. Madrid-Irún, Km. 233. ☎ 206860

AREA DE BAR RESTAURANTE P.P. 3.— Almuerzos, comidas económicas. Polígono Pentasa 3, C/. Juan Ramón Jiménez, s/n. ☎ 224076. (Cerrados sábados tarde y domingos).

ASADOR LOS TRILLOS.— Horno a la vista. Sólo cordero asado con ensalada, torta y jarro de vino de ribera. Para pinchar, chorizo a la brasa, morcilla, pimientos asados con anchoa y poco más. Alguna chuletilla a la brasa y cabecillas, los jueves, las cabecillas a 250 pesetas. También asamos para llevar. Estamos en El Hospital del Rey. ☎ 262877. Abierto todos los días.

CAMPING FUENTES BLANCAS. — Abierto fines de semana. Especialidad en paellas y cazuelitas variadas. ☎ 233481.

FON LAI. — Auténtica y selecta comida china. Precio económico. Hay comida para llevar. Avda. del Vena s/n. ☎ 230006.

LA VARGA. — Especialidad: entremeses y pescados. Carretera Madrid-Irún kilómetro 232. A 5 kilómetros de Burgos. ☎ 201640.

MESON DE LOS INFANTES. — Especialidades olla podrida, lentejas medievales, cochinillo asado. Corral de los Infantes. ☎ 205982.

MESON DEL VENA. — Dos menús diferentes del lunes a viernes, a 700 pesetas. Menú típico castellano. Sopa castellana, cordero asado con ensalada, postre del abuelo, vino de ribera 1.650 pesetas. C/ Alférez Provisional (frente Iberduero). ☎ 221551.

CHINA. — Excelente comida china, precio asequible, también puede llevarse a casa. C/. Corral de los Infantes, Arco Santa María. ☎ 205997.

SAN AMARO.— Especialidad en carnes a la brasa, parrillada de pescado. Postres caseros. Carretera Valladolid, s/n. ☎ 201707.

SANTANDER. — Menús diarios 800 pesetas. Platos combinados. Especialidades: merluza rellena de salmón, escalopines marsala. Santander número 6 ☎ 230899.

TORRES. — Especialidad: cordero asado al horno de leña. Bodas, comuniones y banquetes. Esquina calle Vitoria número 228 (Gamonal). ☎ 220132.

LA CUEVA. — Especialidades sopa serrana, merluza donostiarra. Plaza Santa María, 7. ☎ 208671. Cerrado domingos noche.

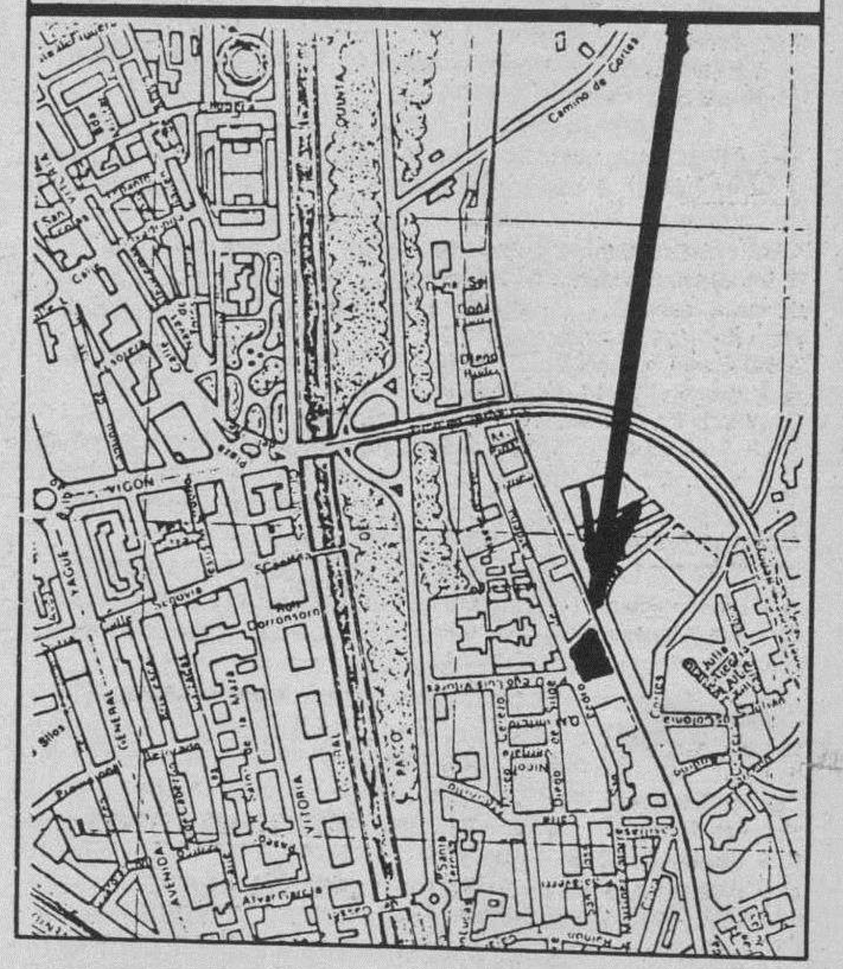

Diario de Burgos

Se vende en el día en:

ARANDA DE DUERO
- Victorino Calvo. Kiosco.
- Kiosco Angulo. Plaza Virgencilla, s/n.
- Florencio Fernández. Av. Castilla, 8.
- Kiosco «El Pito», Av. de los Caídos, s/n.
- Kiosco Polígono Residencial. Plaza Mediterráneo, s/n.
- Kiosco Avelino. Comandante Requejo, 5.
- Kiosco Santa Catalina (Junto a la Parroquia), Av. Burgos, s/n.

MIRANDA DE EBRO
- Pilar Narro Bravo. Comuneros de Castilla, 5.
- Pilar García de Albéniz. Kiosco. Carretera Logroño, 7.
- Purificación Zubizarreta Cañas. Estación, 48.
- Biblioteca Estación. Andén Norte.
- Librerías de Estación ff.cc. (Z.B.).
- Celestina Garrido. Kiosco Prensa. C/. Estación.
- Celestina Garrido. Venta de Prensa. C/. Vitoria, 19.
- Librería Malfaz. San Agustín, 3.
- Carmen García. Condado de Treviño, 25.
- Juan F. Figuero. C/. del Río, s/n. Kiosco.
- Antonia Garrido. Librería. Real Allende, 26.
- José Ramón Aliende Ríos. Kiosco Prensa. C/. Francisco Cantera. Esq. Alfonso VI.
- Manuela Resa Martínez. Alfonso VI, 56.
- Antonio Crespo. Ctra. Logroño, esquina Las Conchas, junto iglesia. Kiosko Prensa.
- Inés Merino. Plaza Prim. Kiosco.
- P. Mario. Real Aquende, 65.
- Hotel Tudanca.
- Vicente Rojo. Ramón y Cajal, 2.
- Librería Jusan. Condado Treviño, 9.

MADRID (13,30 h.)
- Gta. Ctro. Caminos-Sta. Engracia.
- Agustín de Foxá-Pl. de Castilla.
- Pl. Cuzco-P.º de la Castellana.
- Concha Espina, 6 (Estadio S. Bernabéu).
- Cibeles-P.º del Prado.
- Cibeles-Pasaje.
- Alcalá, 50.
- Pl. de las Cortes.
- Alcalá, 39.
- Alcalá 185.
- Sol, 1.
- Sol, 11.
- Sol, 13.
- Mayor, 5.
- Pl. de Isabel II (Opera).
- Quintana, 19.
- Princesa, 65.
- Princesa, 56.
- Gran Vía, 39.
- Gran Vía, 38.
- Montera-Gran Vía.
- Pta. de Alcalá, 2.
- Goya, 63.
- J. Hurtado de Mendoza-Dr. Fleming.
- Pl. de España, 2.
- P.º del Prado, 20.
- Alenza, 20.
- Plaza Santa Bárbara.

LOGROÑO
- Jesusa Fernández, Kiosko Rosaleda.
- Pedro Uruñela Nieto. Muro del Carmen, 2.

BILBAO
- Librería J. Guinea. C/. Elcano, 25.

BARCELONA (19,30 h.)
- Kiosco Estación Renfe (Sants).
- Kiosco Plaza Universidad. Aribau.
- Kiosco Cataluña. (Frente al Corte Inglés).
- Kiosco Puerta del Angel. (Frente Galerías).
- Kiosco Ramblas. C/. Carmen.
- Kiosco Ramblas. C/. Hospital.
- Kiosco Paseo de Gracia. Diagonal.
- Kiosco Paseo de Gracia. Provenza.
- Kiosco Paseo de Gracia. Diputación.
- Kiosco Plaza Urquinaona.
- Kiosco Riera Blanca, 4. (Frente Nou Camp).

Diario de Burgos
Fundado en 1891
Medalla de Oro de la Ciudad
DECANO DE LA PRENSA BURGALESA

Edita: DIARIO DE BURGOS, S. A.
Presidente y Gerente: Angel León Albarellos
Director: Vicente Ruiz de Mencía
Redactores Jefes: Juan José Calleja López
Jaime Valdivielso Carcedo.
Redacción.— Roberto Granja Albarellos. Intnal. y Monográficos
Alfonso Salgado Espinosa. Cultura
Angel López Ochoa. Deportes
Javier Salgado Espinosa. Cierre y Suplementos
J. Angel Gozalo Antón. Burgos y Provincia.
José Luis Saiz Santos. Espectáculos
Alberto Labarga Bocos. Diseño y Diagramación.
Lorenzo Matías y Angel Ayala. Fotografía
Administrador Gral.: Gonzalo Albarellos Carrascal
Dpto. Publicidad y Relaciones Públicas: Mariano González Hernando
Producción: Javier Gutiérrez González
Dpto. Distribución y Ventas. Jesús López Pérez.
Regente y Coordinador Talleres: Gonzalo Bárcena Alonso
Redacción, Administración y Talleres: San Pedro de Cardeña, 34. 09002-Burgos. Red. ☎ 267280. Adm. ☎ 268375 - 265768. Télex 39703. Apartado de Correos, 46.- C. P. 09080. Depósito Legal BU-5-1958. Miranda de Ebro: Salvador Moneo, C/ Logroño, 1. ☎ 311761. Aranda de Duero: M.ª Aurora Lázaro Muñoz. Avda. de Castilla, 43. ☎ 505917.

M.C.D. 2018

El hormiguero

Alarico

● **Arte diminuto**

En un loable intento de difundir el arte pictórico, la Compañía Metropolitana de Madrid y el Museo del Prado han iniciado una campaña de difusión de cuadros gracias a la cual cada día el viajero del "metro", al adquirir un billete sencillo, encontrará cotidianamente, estampado en su reverso, una obra de la pinacoteca madrileña. El primer cuadro elegido para ser sometido al estrecho "marco" de un billete ha sido "La cometa", de Francisco de Goya, y los resultados no han sido muy alentadores.

El lienzo del pintor aragonés se ve poco menos que constreñido en dos representaciones que apenas alcanzan el tamaño de una moneda de cinco duros.

● **Polos opuestos**

El director de RTVE, Luis Solana, ha decidido sustituir a Carmen Posadas, la presentadora del programa de literatura "Entre líneas", por Fanny Rubio. La trayectoria vital y profesional de ambas mujeres es bastante dispar. Mientras que Carmen Posadas ha adquirido fama por sus libros livianos y entretenidos como "El síndrome de Rebeca", dedicado a indagar las reacciones sentimentales de las divorciadas en sus amores posteriores, Fanny Rubio, de reconocida militancia feminista, ha prologado libros y realizado una antología de la poesía española, además de ser autora de las letras de algunas de las canciones del último disco de Rosa León.

Lo peor que le ha podido ocurrir a Carmen Posadas, además del abandono del programa, es haberse convertido en objeto de severa atención por parte de los telespectadores que la han conocido fundamentalmente por su condición de esposa del gobernador del Banco de España, Mariano Rubio, aspecto éste muy aireado por la Prensa antes de encargarse del espacio televisivo.

Lo que se filtra

«Diario 16»: Los sindicatos, en pie de guerra

La decisión del Parlamento de aceptar la propuesta del Gobierno de destinar 200.000 millones de pesetas a pensionistas, funcionarios y parados, y, sobre todo, encargar al Gobierno que presente una Ley de Huelga y el proyecto del Consejo Económico y Social, ha puesto a los sindicatos en situación embarazosa y en pie de guerra.

La apuesta es muy fuerte. Los sindicatos lo saben y han programado una campaña de asambleas para "ilusionar a los trabajadores". Detrás está la huelga general y por delante la amenaza de otras acciones "contundentes o generalizadas". Lo que parece no están teniendo suficientemente en cuenta es el cansancio de los ciudadanos, que serán los más castigados por la conflictividad.

«Ya»: El día después

El debate sobre política general, o "estado de la Nación", ha servido para esclarecer —por si aún existía alguna duda— que la distancia que separa al Gobierno de los sindicatos es insalvable.

Al final, el Gobierno ha conseguido un éxito innegable: que un amplio espectro de fuerzas políticas con representación parlamentaria se distancie de las exigencias de los sindicatos.

Las centrales sindicales están cerrando filas, como lo prueba el acuerdo de unidad entre UGT y CC.OO. para la negociación colectiva de este año. Pero la dinámica de enfrentamientos en las que se encuentran no deja de suscitar considerables riesgos para sus protagonistas. En lo que concierne a las reivindicaciones salariales en el sector privado, en principio no parece que vayan a dar lugar a tensiones especiales, habida cuenta que la exigencia sindical del 7 por ciento de aumento de salarios no se encuentra demasiado alejada de las ofertas de los empresarios.

MUEBLES
evelio
General Yagüe, 32

Bono-Loto
Combinación ganadora
4 - 19 - 22 - 25 - 28 - 39
Complementario **12**
Reparto de premios

1.ª	Categ.	(6 aciertos)	23.492.093
2.ª	»	(5 ac. y compl.)	8.809.535
3.ª	»	(5 aciertos)	16.640.232
4.ª	»	(4 aciertos)	19.576.744
5.ª	»	(3 aciertos)	29.365.116

Una moneda sin valor alimenta el déficit y la escasez en la Unión Soviética

Carlos Enrique Bayo

El Gobierno soviético se debate en estos días entre el déficit público y la escasez de bienes, ambos alimentados por la falta de valor real de la moneda de la URSS, y dicta diversas medidas destinadas a averiguar cuánto vale en realidad un rublo.

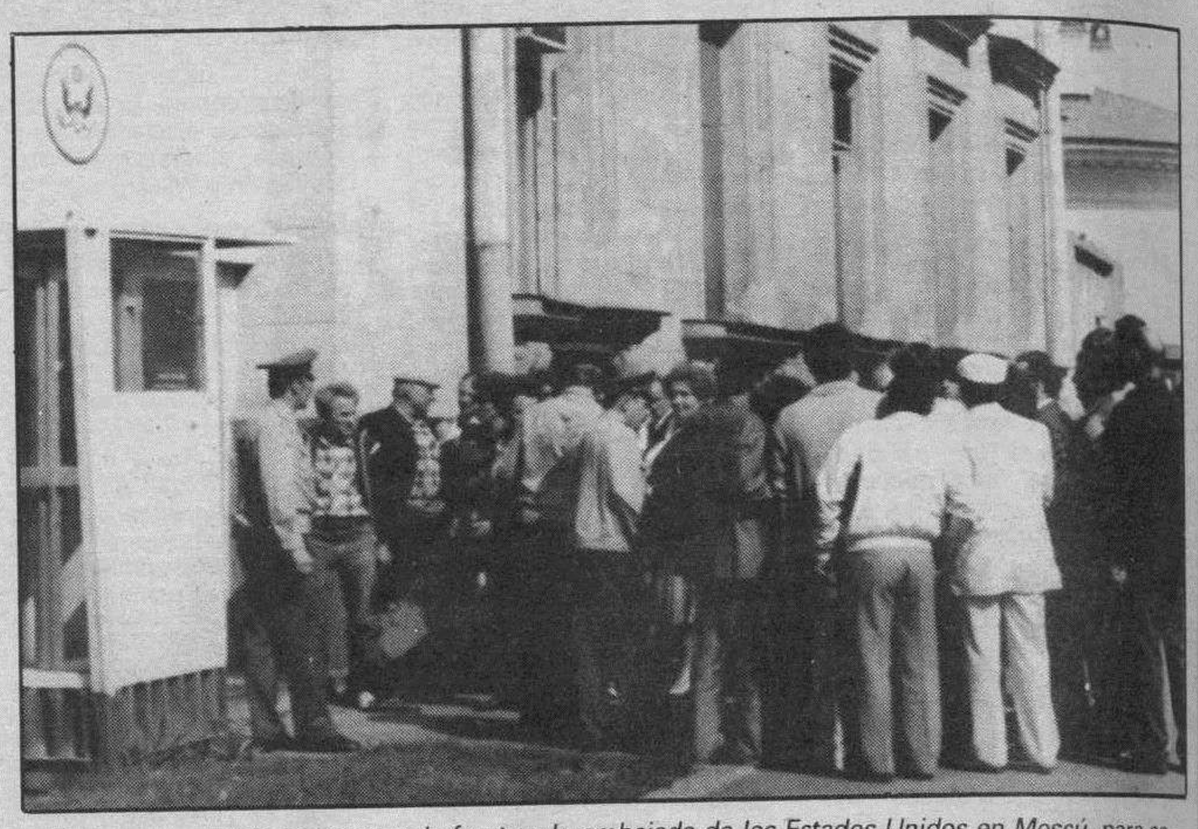

Ciudadanos soviéticos hacen cola frente a la embajada de los Estados Unidos en Moscú, para solicitar trabajo o la posibilidad de sacar dinero del país. AP-Efe

El pasado viernes, el politburó —máximo organismo del Partido Comunista de la URSS (PCUS)— decidió «reducir considerablemente los gastos presupuestarios del Estado» y «normalizar la circulación monetaria».

Pero lo que no es normal es la «divisa» empleada en la URSS, cuya «cotización» en el mercado negro se ha desplomado en los últimos meses, hasta cambiarse frente al dólar a un valor diecisiete veces menor que el del cambio oficial.

Hace poco, el presidente del Comité de Estadística del Estado, Mijail Koroliov, pasó grandes apuros para explicar a un grupo de periodistas especializados en economía cómo es posible que, de pronto, haya aparecido un déficit presupuestario. Es decir, ¿antes «el Estado se limitaba a imprimir papel moneda para enjuagar el déficit?».

«Bueno...» —se justificó Koroliov— «a veces tuvimos que imprimir billetes... El déficit es el déficit, y de alguna forma hay que cubrirlo».

La realidad es que, durante quinquenios, las autoridades soviéticas arreglaron sus problemas económicos emitiendo papel, mientras el monopolio bancario de la URSS mantenía una elevada cotización artificial del rublo, sólo respaldada por las enormes reservas de materias primas (sobre todo petróleo) del país.

Eso privó de valor real interno al papel moneda, como demuestra la escasez de alimentos y bienes de consumo generada. Esto es, el contravalor real del rublo es pequeñísimo porque no hay casi nada en las tiendas que comprar con él.

EL vicepresidente del Banco Central de la URSS, Vyacheslav Zajarov, reconoció hace una semana que en las cajas de ahorros del país hay acumulados 300.000 millones de rublos, lo que equivale al 60 por ciento del presupuesto nacional.

El problema es que eso no se puede considerar ahorros ni riqueza, puesto que esa montaña de papel no es canjeable por bienes o productos.

De la misma forma, cuando Koroliov ofreció cifras sobre el crecimiento de la economía soviética, no logró convencer a los expertos con sus datos, puesto que empleaba rublos, sin valor específico, cuando, por ejemplo, aseguraba que los ingresos de la población aumentaron un 8,5 por ciento durante 1988.

Y es que a principios del año pasado todavía se podía leer, en alguna nota escondida en un pequeño diario de provincias, que las autoridades locales se habían visto «obligadas a imprimir cuatro millones de rublos» para pagar los salarios de los trabajadores de la zona.

Como destaca el economista y candidato del PCUS al Congreso de Diputados Leonid Abalkin, «el Comité de Estadística informa de un crecimiento fantástico de los intercambios comerciales de bienes de consumo» (un aumento de 25.000 millones de rublos, o del 7 por ciento con respecto al año anterior), «pero el abastecimiento de esos productos no ha mejorado, sino que ha empeorado».

Entonces, ¿de dónde salen las cifras optimistas de Koroliov?, él mismo lo explica cuando reconoce que «hacemos los calculos a precios constantes de 1982».

Al no emplear ningún índice deflacionario, las cifras de crecimiento económico son tan engañosas como el valor del rublo.

Koroliov admite que, en 1988, «el aumento de los precios fue del 2,3 por ciento» —los cálculos de los economistas occidentales lo sitúan alrededor del 7 por ciento—, y enseguida agrega: «pero eso no puede calificarse de inflación».

Bueno, pero los pensionistas van perdiendo su valor adquisitivo ¿no?, pues no, dice Koroliov, porque «los precios de los productos que adquieren los pensionistas no varían».

Al final el lío de los precios en la URSS es monstruoso: los productos básicos subvencionados por el Estado son tan baratos que no se encuentran en ninguna parte y, como hay tanta escasez, los precios del mercado libre están por las nubes.

Un indicio de lo que realmente vale el rublo es que, como hay que esperar años para poder comprar un coche, los automóviles se subastan, de segunda mano, al triple del precio oficial de uno nuevo y hay compradores que pagan el equivalente a diecisiete años del salario medio en la URSS.

Koroliov trata de explicar por qué las tiendas están vacías: «es cierto que no producimos lo suficiente, que no se han cumplido los planes, pero también ocurre que los salarios han quedado fuera de control y la demanda de consumo se orienta hacia productos de alta calidad y elevado precio».

El Gobierno decidió el pasado diciembre que la paridad del rublo con el dólar se reducirá a la mitad (o sea, quedará en 83 centavos de dólar) a partir del 1 de enero de 1990. Pero Moscú pretende que eso sólo se aplique en las transacciones comerciales exteriores, mientras la «cotización oficial» permanece en 1,67 dólares.

El economista Nikolai Shmielov ya ha advertido que no será posible enmendar ese absurdo «hasta que el rublo sea totalmente convertible en bienes y servicios dentro de la URSS».

Una forma sencilla de averiguar lo que vale un rublo es estudiar el mercado de divisas de Varsovia y Budapest, donde el zloty y el fiorinto se cotizan libremente frente al dólar y al rublo.

Al comparar ambos cambios, se descubre que el rublo se ha cotizado siempre al mismo nivel en Polonia y Hungría: valía 80 centavos en 1980, 60 centavos en 1985 y sólo 45 centavos en la actualidad.

Para sortear la insalvable barrera que plantea al comercio exterior de la URSS su «cambio artificial», el Gobierno concedió esta semana numerosos incentivos a los empresarios extranjeros.

Entre las medidas anunciadas por el viceministro de Relaciones Económicas Exteriores, Alexander Kachanov, figuran el libre intercambio de divisas por las empresas soviéticas, créditos bancarios preferenciales y la «venta y compra de moneda en subastas de divisas».

Lo embarazoso para Moscú es que, al «corregir» el valor del rublo, dentro de un año la URSS pasará de gozar de una renta anual per cápita de 3.400 dólares (como la de Grecia) a otra de 1.700 dólares (similar a la de Uruguay).

Y, si el rublo acaba quedando en los 40 centavos que los expertos calculan que corresponde a su valor real, resultará que el nivel de vida de los ciudadanos de la segunda potencia económica del Mundo será equivalente al de los de Botswana o Paraguay.

Mañana, martes en Diario de Burgos

Especial economía

M.C.D 2018