Diario de Burgos

Sábado, 29 de Octubre de 1988, N.º 30.038 | Fundado en 1891 | Medalla de Oro de la Ciudad | 65 Ptas.

Varios artículos de la Ley Tributaria al T.C.

La Sala Tercera de lo Contencioso-Administrativo del Tribunal Supremo ha presentado cuestión de inconstitucionalidad sobre seis artículos de la Ley General Tributaria, admitiendo así un recurso.

Antonio Pedrol Ríus afirmó hoy en rueda de Prensa que al presentar esta cuestión de inconstitucionalidad, la Sala del Supremo «reconoce la legitimidad de nuestro interés en estas cuestiones, no por reivindicación profesional ni corporativa».

Los artículos de la Ley General Tributaria sometidos al juicio del Tribunal Constitucional se refieren a las sanciones administrativas por infracciones tributarias.

Uno de los artículos en cuestión, el 83,3, se refiere a la sanción por falta de aportación de pruebas y documentos contables o la negativa a su exhibición. Según el criterio de los abogados, que recoge el Supremo, «el deber de colaboración con la Administración no ha de rebasar el umbral donde comienza el derecho del ciudadano a no autoinculparse».

Página 20

Rosa Conde confirma la suspensión del viaje de Hassan II a España

La visita que el Rey Hassan II debía efectuar a España del 8 al 16 de noviembre no se celebrará, según la comunicación que ayer recibió, en Rabat, el embajador de España, Joaquín Ortega, a través del ministro de Asuntos Exteriores de Marruecos, Abdelatif Filali.

La ministra portavoz del Gobierno, Rosa Conde, informó ayer, en la rueda de prensa posterior al Consejo de Ministros, de la «suspensión» de la visita de Hassan II y anunció que en los próximos días viajará a Madrid un emisario especial del monarca marroquí para explicar al Rey Juan Carlos los motivos de esta decisión.

Rosa Conde dijo también que el Gobierno no conoce los motivos a los que se debe la suspensión en tanto no haya una explicación oficial del Gobierno marroquí.

En un intento de limar asperezas, un portavoz de la OID dijo que la invitación al Rey de Marruecos se mantiene y que los gobiernos de Madrid y Rabat se pondrán de «común acuerdo» para buscar las fechas que resulten más convenientes para la visita.

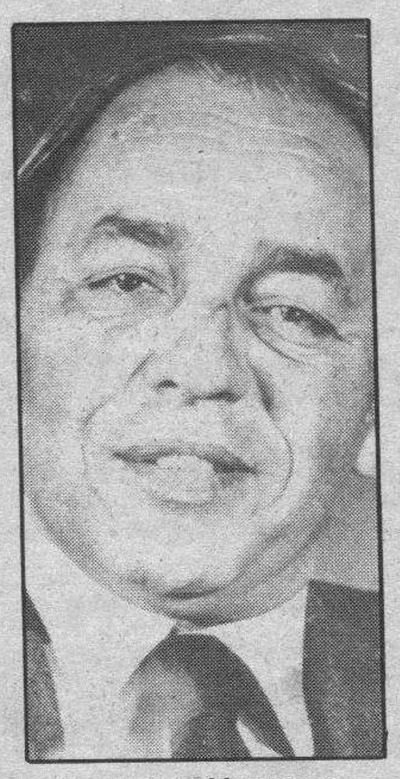

Hasan II de Marruecos.

EL portavoz diplomático informó también de la visita a España, en los próximos días, del emisario especial de Hassan II.

A primera hora de la mañana, un portavoz de la Embajada de Marruecos en Madrid había informado que la visita quedaba aplazada por el momento.

El aplazamiento, cuestión de la que ya comenzó a hablarse el pasado martes, fue conocido en la mañana de ayer por el Gobierno español a través de los medios de comunicación antes que por las vías oficiales, lo que ha provocado un cierto «malestar» en medios gubernamentales españoles, según fuentes consultadas por «Efe».

La posibilidad de que Hassan II suspendiera su visita se planteó después de que España votara, el pasado martes, a favor de una resolución argelina sobre el Sáhara Occidental ante el Comité de Descolonización de Naciones Unidas.

La resolución argelina reafirma el «derecho inalienable a la libre determinación e independencia» del pueblo saharaui y reclama negociaciones directas

Página 19

POR SU FERROCARRIL

MIRANDA EN MARCHA

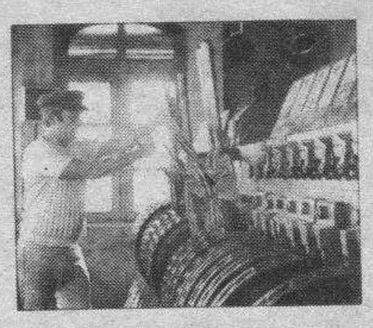

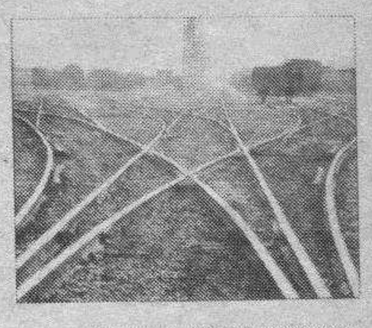

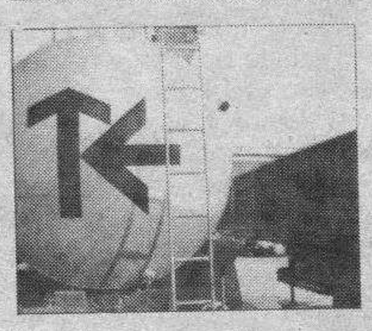

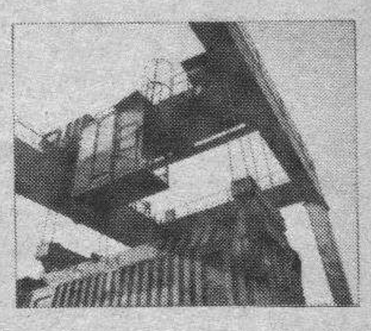

. Defiende los intereses de tu Ciudad.

. Participa en la recogida de firmas.

. Acude a la concentración del domingo 30 de octubre en Logroño.

. Salida de tren gratuito desde Miranda, a las 9'40 de la mañana.

AYUNTAMIENTO DE MIRANDA DE EBRO

Campaña plena de razones.— *La dignidad mirandesa —que es la de Burgos entero— se ha sentido justamente herida en sus más profundos intereses morales y materiales por la amenaza que supone, en el Plan de Transporte Ferroviario (PTF) la exclusión del tramo de vía férrea desde Castejón a Logroño y Miranda, dentro de la Red Básica, además de otras acciones que perjudican a la entrañable ciudad mirandesa, de tan honda tradición ferroviaria.*

Página 14

hoy

Inauguradas nuevas obras sociales de la Caja del Círculo 5

Conferencia hispánica y mariana de monseñor Mansilla 6

La modificación de las ordenanzas municipales, al próximo Pleno 10

Presentadas las Jornadas Burgalesas Agrarias 11

deportes

Hoy, por TVE-2 Atlético-Valencia ... 30

Difícil compromiso para el Real Burgos 31

Pida con este número Antena TV

El Consejo de Ministros aprobó el Plan de Empleo Juvenil

El Consejo de Ministros aprobó ayer el Plan de Empleo Juvenil (PEJ) que, según estimaciones del Gobierno, supondrá que 800.000 jóvenes accedan a su primer puesto de trabajo en los próximos tres años.

El Gobierno ofrece de este modo medios económicos para romper el «círculo vicioso» que hasta ahora siginificaba la negativa a contratar jóvenes porque carecían de experiencia y no tenían ésta porque no habían accedido a un trabajo.

Ello ha llevado a un paro de los jóvenes menores de 26 años contabilizado en 1.333.000 personas, aproximadamente el 47 por ciento del paro total.

El PEJ define la inserción de jóvenes demandantes de primer empleo en las empresas en un régimen de colaboración y aprendizaje con el titular de un puesto de trabajo, de forma que durante el periodo de contrato adquiera experiencia y cualificación.

La duración del contrato no podrá extenderse más de 18 meses, incluida prórroga, con una relación laboral de carácter especial y percepción de retribuciones en base al salario mínimo interprofesional.

El empresario podrá contratar a jóvenes bajo esta normativa en número que exceda el de la plantilla de su empresa, lo que implica «una garantía de que los contratos de inserción suponen un aumento de plantilla y de puestos de trabajo».

Los contratos bajo esta premisa no podrán realizarse en sectores de alto riesgo como minería y construcción, salvo que la obra tenga aprobado un plan de seguridad.

Asimismo, estos contratos tendrán exención total de cuotas a la Seguridad Social.

Página 19

Anuladas las elecciones de la Asociación Burgalesa de Promotores-Constructores

La Asociación Burgalesa de Promotores y Constructores deberá repetir las elecciones celebradas el pasado mes de Abril, según una sentencia del Juzgado de Primera Instancia número 2 de Burgos.

El fallo del Juzgado, que es recurrible, dice literalmente: «Que estimando íntegramente la demanda formulada por el procurador señor Gutiérrez Gómez en nombre y representación de Inmobiliaria Gonor, S.A., Construcciones Serrano González, S.A., Inmobiliaria Doble «G», S.A., Arranz Acinas Constructora Social y Construcciones Montoya, S.L., contra la Asociación Burgalesa de Promotores Constructores representada por el procurador señor Prieto Sáez, debo declarar y declaro la nulidad del proceso electoral y su resultado culminado el día 14 de Abril de 1988, condenando a la demanda a reproducir el proceso electoral, atendiéndose a las disposiciones estatutarias y reglamentarias vigentes y el abono de las costas procesales».

En estos comicios fue elegido presidente don Juan Renedo Sedano.

Página 5

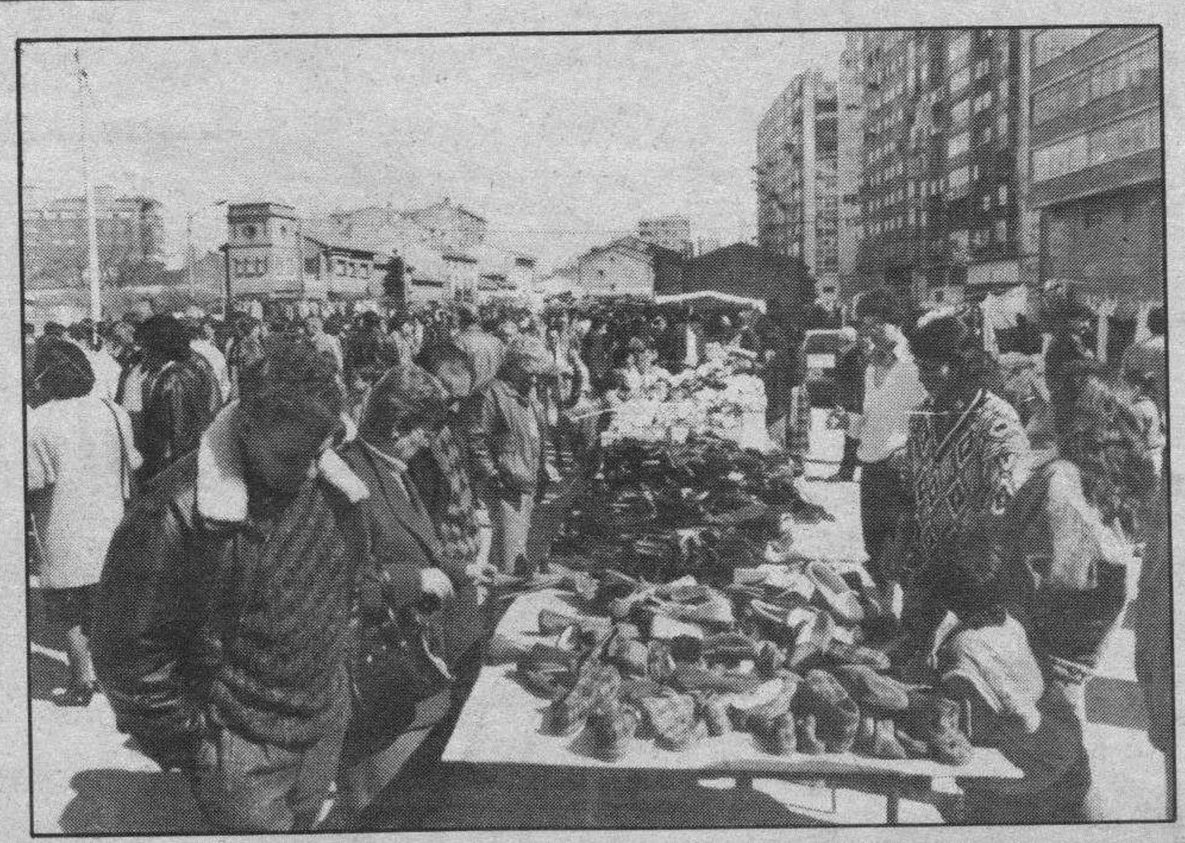

El domingo, día 13, se instalará nuevamente el mercadillo

El domingo 13 de noviembre se instalará, nuevamente, el mercadillo de ropa y calzado, en la Plaza de Lavaderos, después del acuerdo a que llegaron ayer el alcalde de la ciudad, José María Peña y una representación de los vendedores ambulantes, que acudieron a la llamada municipal, acompañados del abogado Luis Oviedo.

Según el acuerdo, los vendedores que venían efectuando sus ventas con autorización municipal, van a recibir una nueva autorización que les permitirá regresar a sus puestos en el mercadillo de Lavaderos.

Según manifestaron ayer en rueda de Prensa, Luis Oviedo y el portavoz de los vendedores, Jaime Jiménez, no se habló con el alcalde de los dos recursos que están pendientes en los tribunales, pero, aseguraron, «si a partir del día 13, el mercadillo se desarrolla con normalidad, se desestimarán».

Por otra parte, el próximo miércoles, se devolverá a los vendedores la mercancía que se les retiró hace unos domingos.

Página 7

M.C.D. 2018

Día a día

Los accesos a Burgos

PARECE que vuelven los tiempos en los que es necesario hablar de las penetraciones o de los accesos a Burgos. El mundo del turismo y de la hostelería desea poner de moda el grave problema de esas vías que son un complejo y desorientador mundo en los nudos que se construyeron, sin que se vea con claridad cuando se llega a la ciudad o ya está rebasada.

La penetración 4 de Cortes está ahí, con un proyecto hecho y un ministro de Obras públicas que dijo en Aranda que todo era posible hablar, pero que desde la inauguración de la circunvalación en el 84 ni un solo paso se ha dado. El Concejo no tiene dinero para afrontar una obra que tiene un coste de cientos de millones. A medida que avance el tiempo, el presupuesto inicial se quedará más desfasado. ¿Qué hacer entonces? recordar cada dos días que además de lo complejo de las entradas a Burgos, que han costado más de un accidente de consecuencias mortales, es necesario que el MOPU revise su disposición. Lógicamente que se vea la posibilidad de avanzar hacia la construcción de la penetración de Cortes.

Y aquí siempre surge la comparación. Lerma tendrá cuatro accesos en la autovía Madrid-Burgos. La verdad es que nos alegramos de manera especial por la villa ducal. Falta harán, ya que la desviación del grueso del tráfico por la autopista hace inquieto el futuro. Ahí están Aranda y Burgos como ejemplo de lo que puede ocurrir.

Pero para el mundo del turismo, no es concebible que Burgos no cuenta con algo más que las penetraciones actuales, escasas y complejas. Vamos a sentarnos a dialogar. A Burgos le hace falta eso. Olvidarse de sus trafulcas, serenar los ánimos y empezar a trabajar por el futuro sin charlatanería ni intereses personales.

Es evidente que las penetraciones preocupan y nuevamente los profesionales de la hostelería, los del turismo, todos los que trabajan por el aprovechamiento de nuestros recursos, muestran su disconformidad con el modo en que se hizo el programa de accesos. Ahí está expuesto durante cuatro años seguidos, poco o nada se consiguió. Habrá que cambiar de táctica para ser más eficiente en el empeño en favorecer las vías de acceso a nuestra capital.

Quisicosas

Martinillos

LAS alarmas que se disparan por causas fortuitas y duran más de lo razonable, fastidian a todo el mundo. Son un atentado a la salud por la agresión que supone al oído y al sistema nervioso, como ocurrió el miércoles, por la noche, en unas galerías comerciales de la calle de Almirante Bonifaz. El «concierto» no finalizó hasta primera hora de la madrugada siguiente cuando se consiguió parar el sensible dispositivo electrónico.

Todo el vecindario de la zona se enteró —¡vaya si se enteró!— y pide que el responsable o responsables de este tipo de alarmas extreme sus medidas en evitación de las molestias.

Razonable.

● La Comisión municipal de Cultura ha informado favorablemente el proyecto de instalación de un reloj en la torre herreriana de lo que fue monasterio de San Juan, hoy sede del Museo de Pintura «Marceliano Santa María». El Ayuntamiento posee datos reveladores de que allí funcionó un reloj, en pasados tiempos. La propuesta indica que se recabará el preceptivo informe de la Comisión Territorial de Patrimonio.

La intención del Ayuntamiento es que el nuevo reloj preste un servicio de utilidad pública a la ciudad y contribuya a animar el ambiente de la plaza y de su entorno. En el momento en que el reloj de la torre marque las doce del mediodía, se registrará una sintonía de campanas con notas del Himno a Burgos.

Nuestro informante hace notar que la idea no responde a propósitos de suntuosidad sino a motivos prácticos y estéticos.

● Hoy se fallará el III Concurso Nacional de Escultura «Ciudad de Burgos» al que se han presentado 64 trabajos, de ellos 52 al apartado nacional y 12 al local.

El jurado deliberará para discernir los méritos de cada concursante, en el monasterio de San Juan. Que haya pleno acierto en el fallo es lo que procede desear. El primer premio está dotado con 600.000 pesetas, y el reservado a artista local, 200.000, lo que no está nada mal, tratándose del Ayuntamiento burgalés y de una Hacienda local precisada de recursos.

● El calendario de fiestas locales de Burgos, correspondiente al próximo año, puede reconocer como tales —si se aprueba la propuesta del Concejo, lo que es de suponer— las del Curpillos (26 de Mayo) y de San Pedro y San Pablo (29 de Junio). La conmemoración oficial de la fiesta de San Lesmes, Patrón de la ciudad, tendrá lugar el último domingo de Enero, día 29.

Respecto de las Fiestas Mayores —los Sampedros— la Comisión municipal de Gobierno acaba de acordar, según se ha informado, la realización de gestiones cerca de la Cámara Oficial de Comercio e Industria y de la Federación de Asociaciones Empresariales a fin de que, en la confección del calendario laboral, se declaren inhábiles las tardes de la «Semana grande», del 26 de Junio al 2 de Julio.

Toros y toreros. Ellos son los que elevan la temperatura de la animación popular en todas las fiestas y, ciertamente, no puede negarse el impacto de las corridas en el calendario laboral, durante las Ferias y Fiestas de San Pedro y San Pablo, en Burgos y en toda España.

Retina

Plaza mayor, patio de recreo.— *No hace falta ser tan veterano para haber visto cómo la Plaza Mayor ha experimentado, para bien finalmente, muchas transformaciones. La que llevó a la traza actual, levantó ampollas. Había mucho cariño por aquellos viejos castaños, mucho recuerdo entre el césped que rodeaba la estatua del Rey alcalde y muchas más cosas, pero un aparcamiento lo desplazaba todo... menos la idea de ser el recinto urbano como patio de recreo infantil, solarium del vecino que vaca y, además, palomar que, lo que son las cosas, ya está levantando más de una protesta.*

Ibáñez
MUEBLES, MODA Y REGALOS
Hemos inaugurado en la primera planta de nuestro establecimiento de la Plaza Santo Domingo de Guzmán, 16 una sección dedicada a la moda y complementos para la mujer.
Esperamos vuestra visita
PLAZA STO. DOMINGO, 16 - Telf. 204150
Abierto sábados tarde

BODAS
HOMENAJES
REUNIONES
MAGNIFICOS SALONES
Consulte presupuestos
RESTAURANTE
Conde de Miranda
(Estación de Autobuses)
c/ Miranda, 4 - Telf. 265267 - BURGOS

MARMOLISTA
MANRIQUE
PANTEONES, LAPIDAS
ENCIMERAS DE COCINA
C/. Diego Laínez, 12
☎ 22 51 68

¿Sabes por qué está de moda en Bélgica encender una cerilla?
¿SABES QUE ROPA DE HOMBRE HAY EN DOROTHY AND PETER?...
Si lo sabes, escribe al Apartado 60, Burgos. Regalo seguro a todos los que escriban y más de 500.000 Ptas. en premios.

BAR-RESTAURANTE
del CAMPING
Fuentes Blancas.
Abierto fines de semana. Especialidad: Paellas, cazuelitas.
Telf. 23 34 81

ESTE FIN DE SEMANA LE ACONSEJAMOS
NUESTRAS ESPECIALIDADES
RESTAURANTE DEL PEREGRINO
c/ Hospital Militar, 12

Especial Monográfico
MODA OTOÑO-INVIERNO'88
Previsto un especial dedicado a MODA OTOÑO-INVIERNO'88 por DIARIO DE BURGOS para el próximo día 17 de Noviembre, las empresas y personas interesadas en la reserva de espacios publicitarios para el mismo, pueden ponerse en contacto con nuestro Departamento de Publicidad (Teléfono 268375, mañanas, de 9 a 15 horas) y Agencias de Publicidad.
El cierre del Monográfico será el 10 de Noviembre.

M.C.D 2018

Crónica de lo que pasa

Una mujer relevante

Emilio Romero

ISABEL Tocino es una de las grandes personalidades de la derecha española. Es una profesora de la Universidad, una gran dialéctica, y también de unas características de autoridad y de seducción. Resulta inexplicable que se reduzca a Isabel Tocino a la condición de diputada —aunque presida la Asociación Democrática de Mujeres Conservadoras— y no aparezca en los aparatos dirigentes del partido. Estamos delante de un caso bastante parecido al de Margaret Thatcher en Inglaterra, aunque Isabel es más joven. En España estamos poco acostumbrados al liderazgo de las mujeres en los grandes partidos, y solamente tenemos una excepción: la de Dolores Ibarruri, la Pasionaria. Todas las demás fueron siempre acompañamiento o séquito en sus partidos. El jueves pronunciaba una conferencia Isabel Tocino en la famosa tribuna del Club Siglo XXI y había una gran expectación. Lo insólito eran las ausencias —en la conferencia y en la cena— de grandes personalidades del partido, tanto de las procesiones de Fraga como de las de Hernández Mancha. Pero estaba Miguel Herrero y Rodríguez de Miñón y otros. La conferencia es un documento muy importante en la historia moderna de la derecha española. Y el numeroso público asistente aparecía arrebatado por la conferenciante. Si el partido Alianza Popular tuviera la sensibilidad política necesaria, editaría inmediatamente esta conferencia y la difundiría hacia todos los espacios. La primera parte fue de crítica implacable al socialismo y a los comportamientos de poder del Gobierno socialista. Isabel Tocino tuvo la inteligencia de utilizar las afirmaciones de Felipe González procedentes de dos conferencias pronunciadas en el mismo club, cuando era el líder de la Oposición, y compararlas con sus comportamientos actuales de poder. Exactamente Felipe González quedaba triturado. "Históricamente —dijo— el socialismo ni doctrinal, ni históricamente, ha admitido la democracia como sistema político de Gobierno. Es totalitario y dictatorial. Digamos, no obstante, que en Europa, en los últimos años, alguna de las formas de socialismo han aceptado como sendero la democracia, abandonando otras vías violentas de implantación, por el simple convencimiento de su inutilidad o de su imposibilidad en Europa".

Esto es rigurosamente exacto. El socialismo español de los años 30 era revolucionario y no democrático. Pero luego Isabel Tocino remachaba así las cosas: "Totalitarismo significa tratar de dominar, por la concentración de los tres poderes del Estado en uno solo: el Ejecutivo". A raíz de esta afirmación Isabel Tocino denunciaba la situación en el Poder Legislativo donde el socialismo no admitía, como regla general, ninguna enmienda a los proyectos de ley; y hasta el recurso previo de inconstitucionalidad; y negándose también a la constitución de Comisiones Investigadoras que representa "una gran vergüenza para la democracia". En cuanto al Poder Judicial afirmaba la designación mayoritaria de los representantes del Consejo General del Poder Judicial, del Tribunal Constitucional y del propio presidente del Tribunal de Cuentas. En orden a las acciones de gobierno, en cuanto al servicio público, recordaba Felipe González aquellas palabras suyas, cuando estaba en la oposición, respecto a la inmoralidad que ningún Estado puede permitirse de tener más de un millón de parados. "Felipe González ha asumido —dijo Isabel— la triple inmoralidad de más de tres millones de parados". Más adelante trazó la identidad de la nueva derecha española y amplió los conceptos respecto a la nueva identidad que España necesita, y por todo esto: "porque la transición ya ha terminado; porque la democracia ha calado en el pensamiento del ciudadano español; y porque la paulatina aparición de la supranacionalidad europea va a afectar, de modo especial, al futuro político español".

En la cena-coloquio Isabel Tocino contestó a muchas preguntas de periodistas y personalidades políticas que estaban allí y se defendió con brillantez. Una buena parte de estas preguntas se refirieron a su identidad respecto a Fraga y a Hernández Mancha. Mostró sus preferencias por Fraga, pero su deseo era el de la integración de todos y en ningún caso se pronunció por las quebraduras de situaciones o de personas. Isabel Tocino es una gran esperanza para la derecha española y los que tienen ahora, o puedan tener, la gran influencia, debieran meditar sobre la necesidad de poner a esta mujer en un primer plano del equipo supremo dirigente.

Observatorio

Ruiz Mateos, caricatura de una nación

Antxon Sarasqueta

HAY noticias que por su naturaleza ponen al descubierto escándalos de dimensión nacional. José María Ruiz Mateos ha decidido protagonizar él muchas de esas noticias, aunque el origen está en la nacionalización de su holding, Rumasa, por parte del Gobierno, hace casi seis años. Desde entonces espera ser juzgado y clama por la recuperación de su patrimonio. Ha comprendido que el poder del Gobierno puede llegar hasta hacer dormir su caso, y ha preparado una estrategia de defensa apelando reiteradamente a la opinión pública. De esa manera, convirtiéndose en noticia, puede insistir en su denuncia con mayor impacto. Su objetivo es molestar al Gobierno, provocar constantemente a los poderes, sabiendo que el juicio sobre Rumasa puede convertir el banquillo en lugar de paso obligado para las altas personalidades del poder político y económico del país. Para colmo, el diputado aliancista Luis Ramallo publicará en breve un libro explosivo sobre los escándalos de la reprivatización de Rumasa, del que se han beneficiado algunas esferas del poder o próximas al mismo.

Ruiz Mateos anda entre la escena cómica y la vida dramática. Entre la celda de una prisión de alta seguridad, los juzgados, las revistas del corazón y las primeras páginas de la prensa. Su obsesión es no callar. No dejar que se entumezcan sus músculos bucales y del corazón. A veces resulta grotesco, otras sus palabras suenan fuertes o malsuenan. El Gobierno creyó que con "convencer" al Tribunal Constitucional de una sentencia favorable a la expropiación, el asunto quedaba zanjado. Sin embargo, tan sólo empezaba. El billón de pesetas que ha costado al contribuyente la privatización de Rumasa, no ha servido sino para abundar en las razones por las que el Gobierno ha perdido la batalla de la opinión pública en este caso. Felipe González se ha encontrado enfrente a su paisano, dispuesto a todo, con dinero para aguantar, y que las circunstancias le han obligado a conocer el arte de ser noticia permanente para los medios de comunicación.

Es la venganza de Ruiz Mateos. El último episodio ha sido su escapada de la Audiencia Nacional, el pasado jueves, cuando le llevaron a declarar. Se disfrazó de inspector "Gadget" y desapareció después, eso sí, de hacer unas atronadoras declaraciones a la prensa. Insulta a los jueces (lo más suave que les llama es "mamarrachos del Gobierno") para conseguir que le juzguen, y cuando se fuga para llamar la atención, deja una nota de disculpa para el jefe de seguridad. Sin duda, temiendo que le fueran a cesar, como así sucedió. Ante la opinión pública descubre la desidia que hay en los servicios de seguridad y en una Justicia que después de seis años tiene todavía el proceso pendiente.

En esta ocasión ha coincidido con el escándalo de las vacunas deficientes suministradas a cincuenta mil niños, una muestra dramática de la desidia en sanidad. Son hechos que se suceden, como el de la peste equina y su tratamiento tercermundista aplicado por las autoridades, y que dibujan una realidad bastante alejada de la Europa moderna y avanzada.

El problema con Ruiz Mateos es que comienza a ser la caricatura de una nación.

Cartas al DIARIO

A quien corresponda: El arreglo de las calles de Castil de Lences

Sin duda alguna que este pueblo es uno de los rincones más bellos de la provincia de Burgos, a cuarenta kilómetros de la capital.

Me gusta visitarlo de tarde en tarde buscando sosiego y paz.

Además del contorno paisajístico incomparable, posee veinte fuentes en sus cercanías, una sierra impresionante, a cuyos pies está recostado; y en otro orden, una iglesia románica, digna de ser monumento nacional, una ermita tan antigua como el pueblo, todo muy bien conservado, gracias al trabajo y desvelos de un sacerdote del pueblo y de su párroco; también tiene un monasterio de clarisas construído en el siglo XIII.

Así es que aparte del monasterio, este pueblo posee una iglesia románica bellísima; otra iglesia, la del monasterio, también notable y de trazas góticas, la ermita, y una portada renacentista que da acceso al recinto de la iglesia; y prácticamente todo el pueblo está construido de piedra toba, lo que le confiere un aspecto de nobleza y antigüedad.

El pueblo es pequeño: poco más de cien habitantes, y con los gravísimos problemas actuales de tantos pueblos burgaleses, pero con esa riqueza incomparable de la naturaleza y del arte.

Hablando con la gente me dicen que van a asfaltar una de sus calles.

Al oírlo y llegado a este punto me quedo triste, y pienso que se ha escogido lo peor para el pueblo, el cual por lo arriba indicado se merece y pide otra cosa, a tono con su conjunto histórico artístico y de paisaje; algo que resaltara esa belleza y en armonía con ella, y no llevar a cabo lo que será un atentado irreversible contra ella.

En vez de asfaltado podría ser el clásico empedrado, o el adoquinado, o también usando esos adoquines que se están utilizando en la parte antigua de algunas ciudades, adoquines artificiales; y en el peor de los casos cemento en vez de asfalto; y uno recuerda ahora que para qué puede servir la nueva ley de protección de la naturaleza y ambiente.

Yo al recorrer el pueblo, me veía mal para andar por la calle que va de la fuente a la ermita; y entonces la segunda pregunta mía es esta: ¿por qué no arreglar esta calle en primer lugar, empezando por ella, ya que es la que está en peor estado y no comenzar por la calle que está mejor de todo el pueblo, como me dijeron se iba a hacer? Algo realmente incomprensible.

Según me indicaron, se van a comenzar las obras los próximos días; convendría paralizar dichas obras, y proceder a un estudio de este problema a fondo y con seriedad, por las personas y organismos competentes y responsables, para realizar después las obras como se merece, aportando para ello en unos años la ayuda necesaria; de lo contrario la responsabilidad será de aquéllos que lo hicieron o permitieron hacerlo mal, consintiendo tal ataque a la naturaleza y al arte. El pueblo es pequeño, por ello los metros a cubrir son pocos; así que el coste no puede ser elevado.

Todo lo anterior respetando a las personas, pero tratando con el máximo interés, que los problemas y las cosas se solucionen, como se deben solucionar, para al menos conservar con cierta dignidad y no destruir aquello que la madre naturaleza, Dios en realidad y nuestros antepasados nos legaron con tanta abundancia.— **Pablo Ortiz Salinas.**

Mi pueblo sencillo

Tú que duermes ahí;/ y tienes la suerte de ser elegido;/ mi pueblo querido,/ ¿por qué has de cormir?

Tú, si sabes reír/ y tienes raíces/ de hermoso castillo./ El musgo amarillo/ del muro sencillo/ quiero ver salir.

Tú, mi pueblo feliz;/ tu rostro de muerte/ no engaña ni miente;/ tus pestañas fuertes/ se deben de abrir.

No, no quieras morir./ La rama del puente/ levanta su frente;/ refleja inocente/ su sombra al reptil.

Mi pueblo gentil./ Yo palpé la noche/ con miles de estrellas/ son todas tan bellas/ que no tienen fin.

Te vuelvo a insistir;/ castellano ungido,/ mi pueblo oprimido,/ mi pueblo sufrido,/ mil flechas de olvido/ te esperan al fin.

No duermas así./ ¿Dónde están tus fueros?/ ojos son bellos/ y emiten destellos./ Tú debes reír.

Calandria feliz,/ busca tu amasijo/ ¡Por Dios te lo exijo!/ ¡Por mil crucifijos!/ No puedes morir.

Una sombra, en fin,/ te cubre ya el rostro./ Levanta esos ojos/ al falso Caín.

Niégate a morir;/ no te hagas pesado/ que hace mucho tiempo/ que llora Machado.../ Mi pueblo aplastado,/ levanta de ahí.— **Marta Sáiz.**

Agentes municipales

En más de una ocasión se ha comentado en grupos, la invisibilidad de los guardias municipales, por los paseos y calles de la ciudad. Yo al menos no he podido ver sea un número apreciado, ni qué servicios tiene estipulados, pues parece que sólo se preocupan de las multas por mal aparcamiento.

No los he visto parar a un ciclista, no digo ya niño, sino adulto que circula libremente por El Espolón y avenida y aceras. Incluso hay repartidores de ultramarinos, que tienen el Espolón como feudo. Tampoco he visto actúen en motoristas con escape libre, que circulan —al menos en verano por la calle Alvar García— en dirección prohibida porque así acortan el camino a los pub o pab de Las Bernardas. Tampoco llaman la atención a los pedigüeños, que tienen ya sucursales montadas en paseos y avenidas. Tampoco a los blasfemos. Ni a los establecimientos que con la puertas abiertas lanzan al exterior su música estentórea. Ni con ocasión de incidentes, riñas o broncas o caída de una persona ni en otros muchos, etc. Cuántos semáforos se pasan en rojo, tanto por coches como por peatones y jamás he visto que un agente actúe. Sólo con, de vez en cuando, pararse en alguno de los muy conocidos, podrían llenar las arcas del Municipio. Incluso he sido testigo de esperar junto a mí a dos agentes, en los Soportales de Antón, a que algún coche tuviera a bien parar para pasar los peatones. Ni una sola observación. No dice todo esto mucho en su favor ¿verdad?

Sería pues bueno, para que el pueblo aprecie a estos agentes, como aprecia los servicios del 092, que estos estén presentes en la vida diaria y común. ¿Vale? como se dice ahora. **Burgalés, peatón y en coche (J.M.G.)**

Todas las cartas deben de llegar al periódico escritas a máquina, con la identificación completa y comprobable, domicilio y teléfono si lo tiene y fotocopia del D.N.I. de sus autores, aunque públicamente pueden figurar con seudónimo o iniciales cuando así lo considere la dirección. La extensión nunca deberá pasar de folio y medio a dos espacios.

M.C.D 2018

Nuevo dictamen sobre la Sábana de Cristo

José Luis Pareja Sánchez
Profesor agregado de Filosofía

EL día 13 de Octubre, la televisión estatal obsequiaba a los españoles con una sorpresa: las dos ediciones del Telediario informaban sobre la Sábana de Turín. La última investigación la presentaba como una más de las falsificaciones de reliquias realizadas durante la Edad Media (en concreto entre 1260-1390).

La edición nocturna del noticiario televisivo, añadió a la de mediodía las ideas de «desmitificación» y de «pronunciamiento oficial de la Iglesia» sobre la autenticidad de la Síndone.

En aras de una información veraz, mediante estas líneas, deseamos evidenciar dos realidades objetivas:

—De una parte, los mitos amenazadores para las mentes de los que admitan que la Sábana de Turín no guarda ninguna relación real e histórica, con la figura histórica de Jesús de Nazareth;

—de otra parte, evidenciar la inexistencia de todo pronunciamiento actual del Magisterio de la Iglesia Católica sobre el tema.

Cuando preparándome para el ingreso en la Universidad, estudiaba algo de arqueología, el profesor nos aseguraba que, para fechar objetos antiguos, la prueba del carbono-14 (aplicada, en este último estudio, a la Sábana) resultaba ineficaz si la edad del objeto resultaba inferior... ¡a 10.000 años! Calcule, pues, el lector la fiabilidad de este método aplicado a un objeto supuestamente medieval o supuestamente contemporáneo de Jesús de Nazareth.

Por esta imprecisión del carbono-14 y por la necesidad de destruir una parte del lienzo, este método no se había aplicado hasta ahora a la Sábana. Pero esta segunda dificultad (destrucción parcial del lienzo) parece haber sido superada por la técnica.

Negando la autenticidad de la Sábana de Turín —desmitificándola—, nos convirtiremos en los creadores de un nuevo mito (luego le pondremos nombre). En efecto, tras la ostensión de 1978 y la subsiguiente investigación (sobre ella se ha escrito copiosamente), la Sábana se presenta como un documento portador de los siguientes datos:

—La imagen grabada en ella (un cuerpo de hombre en visión frontal y dorsal) consiste en un negativo fotográfico tridimensional;

—dicha imagen no es, pues, una pintura, sino que ha sido formada por una irradiación de energía luminosa y calorífica no clasificada por la ciencia;

—la energía ha dejado grabada la imagen de un hombre de esbeltas proporciones, cuyas facciones concuerdan con la raza semita (así afirma el profesor Yudica);

—las torturas que padeció el hombre de la sábana coinciden puntualmente con las que los cuatro evangelios canónicos (y multitud de apócrifos) relatan como padecidas por Jesús;

—además: «el falsificador» de la Sábana no cometió el error anatómico de todos los artistas medievales: presentar a Jesús con las manos taladradas por las palmas, en lugar de por los huesos carpianos (las muñecas);

—la sábana presenta, como cualquier tejido, granos de polen de las plantas cuyos lugares ha atravesado; pues bien, «el falsificador» de la Sábana ha conseguido que «tres cuartas partes de las especies encontradas en la Síndone crecen en Palestina, y entre ellas figuran trece especies muy características o exclusivas del Néghev o de la zona del Mar Muerto» (prof. Max Frei);

—entre los siglos X-XII, existen noticias seguras de que una imagen del cuerpo de Jesús fue expuesta a la veneración de los cristianos en un lienzo (notar que la datación del carbono-14 da los años 1260-1390); esto sucedió en las ciudades de Edessa (Asia Menor) y Constantinopla;

—por último (de buena gana diríamos más), el descubrimiento de la Sábana en Edessa (siglo VI) revolucionó la iconografía sobre Jesucristo, principalmente la bizantina: desaparecieron las representaciones de Jesús como un joven imberbe.

Por tanto, negando toda conexión real entre la Sábana de Turín y Jesús de Nazareth, caeríamos en el mito de un falsificador medieval cuyo poder resulta comparable al poder sobrenatural que manifestó Jesús.

Respecto del segundo punto, evidenciamos que no existe un pronunciamiento del Magisterio de los Pastores de la Iglesia sobre la Sábana.

En efecto, la enseñanza del Colegio de Obispos acerca de la Persona de Jesús se apoya en la Revelación Divina. Esta se contiene en la Biblia y en la Tradición de los Apóstoles, no en el lienzo mortuorio de Jesucristo. El Obispo de Turín distingue además entre la fecha del lienzo y el origen de la imagen grabada en él: «El culto público debe continuar porque no se trata de una falsificación», ha dicho.

Animamos también, desde estas líneas, a los pastores del Pueblo de Dios para que, en el debate sobre la Sábana, no se sientan acomplejados por el fantasma del «caso Galileo», sino que como hombres y como cristianos, sin comprometer el Magisterio de la Iglesia, expongan una lectura audaz de los signos de los tiempos.

¿Quién nos asegura que la Sábana de Turín no es (en este tiempo) un signo palpable de que Cristo resucitado invita a todo hombre a una Vida en la que quedan destruidas las fronteras de la finitud humana, del dolor y de la muerte?

Torpeza contable

Carlos Auz

AL entrar en el despacho del inspector de Hacienda, me encontré al funcionario que exclamaba a voz en grito: otra vez el bandido del contable. No comprendí el sentido de esta frase, lo saludé, le puse encima de la mesa mis papeles, y comenzamos la inspección, en el transcurso de ella en cuanto se producía algún silencio él lo aprovechaba para balbucir entre dientes: otra vez el bandido del contable.

Una vez terminada la inspección, tímidamente le pregunté por el sentido de la frase que machaconamente había repetido durante mi visita.

Por fin explotó y me dijo en tono sulfurado: muy sencillo, caballero, llevo treinta años de inspección y he pasado por siete provincias y en todas ellas, el bandido del contable, siguiéndome los pasos, en cuanto se enfadaba con sus jefes hacía desaparecer o tergiversaba los libros de contabilidad, un poco más sereno añadiá: Si alguna vez lo pesco, lo fulmino.

A nuestra directora general por excelencia, a la del ente, le ha pasado algo parecido, el contable, esta vez no es un bandido sino un torpe, que en vez de asentar las facturas de faldas, blusas, cartera, etc., en la cuenta de cajón de sastre, (fondos reservados), cuenta en la que les es imposible zambullirse a los mejores pesquisidores del reino, ha efectuado el apunte en la cuenta de atenciones generales, cuenta en la que puede revolver hasta el más tonto de los auditores.

Es evidente que en manera alguna se debe criticar a la directora general por realizar estos gastos, sino, que lo que procede es despedir al contable del Ente por torpe.

Si hubiera contabilizado estos gastos en su cuenta correcta, aquí no habría pasado nada, y la directora general podría lucir buenos modelos a cuenta del contribuyente, sin que su partido y la oposición armasen jolgorio alguno.

Pero en este País, son muchos los contables torpes, no sólo prestan sus servicios para el ente.

Así, año tras año, en las Juntas generales de accionistas, los presidentes de Bancos, le dicen al accionista que todos los riesgos están cubiertos por provisiones, y que recibirán un poco menos de dinero para tapar ciertos agujeros. Pero a la hora de las fusiones, y aprovechando sus plusvalías se tapa uno nuevo por valor de 140.000 millones que indudablemente su contable no había denunciado con anterioridad.

El asunto de Rumasa, no fue más que una mera discusión entre contables. El señor Ruiz Mateos decía que sus empresas valían mucho, porque él así las había contabilizado, mientras que el Patrimonio del Estado argüía que esas empresas no valían una perra chica, pues sus criterios contables eran otros.

En resumen, que nada es verad ni nada es mentira, sino que todo depende del contable que te administra.

Después de lo expuesto y una vez demostrado que la contabilidad es una alquimia que ocn hábiles trucos te puede llevar a la gloria o hundirte en el séptimo infierno. No nos ha de extrañar que en las películas italianas el cornudo siempre tenga por profesión la de contable, y en este País pase otro tanto, en cuanto ocurre algún desaguisado la culpa es del bandido del contable.

Ramón

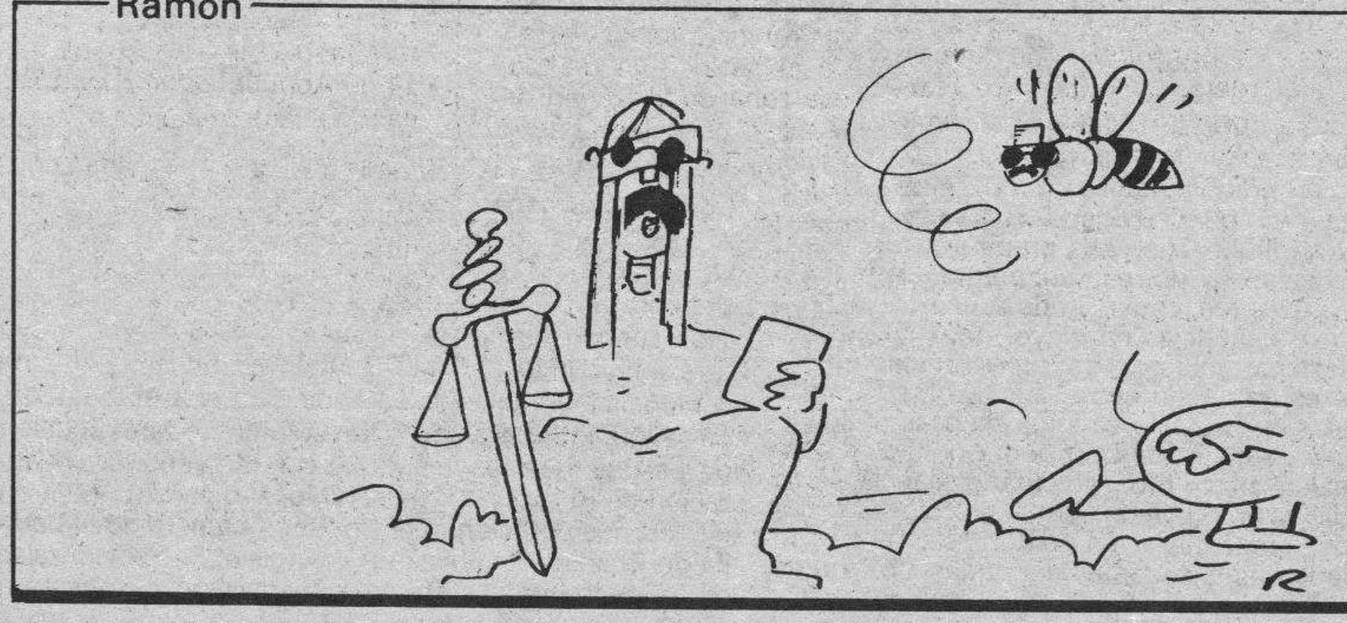

Memorias del flamenco

«Guajiras»

Paco Arana
Miembro de la SGAE

AQUEL «punto cubano», feliz mezcla entre los tangos flamencos de Málaga y las guajiras antillanas, tomó tierra en las costas de Cádiz por medio de los españoles repatriados durante los sucesos de la guerra de Cuba.

Ellos, que tuvieron que abandonar aquellas tierras y aquellas gentes, dejando atrás, negocios, trabajo, amigos, amores y sueños, relataban en sus cantes, historias nostálgicas de su vida afortunada en La Habana.

Para muestra, recordar aquel indiano que cantara por tangos con «punto guajiro», cante venido a más para convertirse en auténticas guajiras, detalles de su vida cotidiana en Cuba; de como, después de tomar su café bebido, le gustaba pasear por la capital con su cigarro puro, acicalado de pies a cabeza y con un periódico bajo el brazo, sintiéndose de esta guisa un verdadero millonario.

Hubo otro que presumía de haber pedido en matrimonio a una hermosísima cubana a la que ofreció una casa que tenía destinada para ella, con el piso de plataforma y el techo de marfil. No menos afortunado el repatriado que contara al cantaor Bernardo el de los Lobitos, su simpática aventura de amoríos e infidelidades; de cómo entró en el jardín de una hermosa dama llamada Rufina, con el propósito firme de arrancar una flor, y habiéndola hallado ya cortada, aunque no marchita, no se sentía culpable de las lágrimas que dicha dama le dedicara, argumentando que con seguridad otro pájaro había picado a deshoras en su flor.

Estas historias y otras muchas, configuraron en su época un cante lleno de gracia y «sandunga», las guajiras. Con un pequeño esfuerzo de imaginación, me traslado a aquel tiempo y lugar, y me trastoco en indiano o soldado repatriado, para contarle a mi amigo Rafael Montilla «El Chaparro», cantaor cordobés que guarda en su sangre la cultura flamenca heredada de sus antepasados, mi ensoñada historia en aquellas tierras, con la sana intención de enriquecer en lo posible este cante que se inició hace ahora noventa años, y se renueva día a día para feliz memoria del flamenco.

Me tiene mi mulatita,
muy celoso y «sorprendío»
quiere que la lleve a río
(pa) cuidar de su ropita.

Que se baña mi Rosita
y yo me quedo en el sol.
Me pongo mi sombrillita
cuando aprieta la calor.

Y me lo vengo pensando,
que mi mulata me engaña,
mi tejavana de caña
me lo viene relatando:

Que hay un negrito tunante
oculto en el cafetal,
burlando está al vigilante,
y observa Rosa y rosal.

Yo la digo muy bajito:

Si te bañas disimula,
que oculto en los cafetales,
están los negros a pares,
que te quieren ver desnuda.

Esta cubana traidora,
es dulce como el azúcar,
pero me tiene la cuca,
vigilante a todas horas.

Mi mulata se quiere bañar,
su ropita le voy a cuidar.

M.C.D 2018

Bendición de la magnífica obra social

Inauguradas las nuevas obras sociales de la Caja de Ahorros del Círculo

Burgos (DB).— Con la presencia de cientos de personas, ayer tarde tuvo lugar el brillante acto de inauguración y bendición de las nuevas Obras Sociales de la Caja de Ahorros del Círculo Católico en la Plaza de la Virgen del Manzano, consistente en un círculo de jubilados y otras dependencias, que se ofrecen a la ciudad.

El acto oficial de inauguración comenzó con la bendición de las modernas instalaciones por el párroco de San Martín de Porres, don Fermín Sáenz, estando presentes el alcalde de la ciudad, señor Peña, que presidió la inauguración acompañado del director provincial del Inserso, señor Palacios; vicepresidentes de la Caja del Círculo, señores Francés y Espinosa Díez-Venero; consejeros; consiliario R.P. Carlos Conde y del R.P. Francisco García Ortiz; director general, señor Horcajo Pérez y otras amplias representaciones, constructores señores Arranz Acinas y otros invitados.

Pronunció una palabras de ofrecimiento de las instalaciones el señor Francés, destacando la obra social de la Caja fundada por el Círculo Católico y destacó el patronazgo de toda esa zona de la Virgen del Manzano, titular además de su tierra en Castrojeriz. Luego, el alcalde de la ciudad felicitó a la Caja del Círculo y deseó que sea éste un centro de paz y convivencia.

Anuladas las elecciones en la Asociación de Promotores Constructores

Burgos (DB). — Doña Esther Villímar San Salvador, juez en Comisión del Juzgado de Primera Instancia número 2, ha dictado sentencia en el procedimiento promovido a instancia de Inmobiliaria Doble G, S.A.; Construcciones Montoya, S.L; Arranz Acinas, Constructora Social, S.A.; Construcciones Serrano González, S.A.; e Inmobiliaria Gonor, S.A., anulando el proceso electoral celebrado el pasado mes de Abril en la Asociación Burgalesa de Promotores Constructores.

El fallo del Juzgado dice literalmente: «Que estimando íntegramente la demanda formulada por el procurador señor Gutiérrez Gómez, en nombre y representación de Inmobiliaria Gonor, S.A.; Construcciones Serrano González, S.A.; Inmobiliaria Doble G, S.A.; Arranz Acinas, Constructora Social, S.A. y Construcciones Montoyá, S.L., contra la Asociación Burgalesa de Promotores Constructores representada por el procurador señor Prieto Sáez, debo declarar y declaro la nulidad del proceso electoral y su resultado culminado el día 14 de Abril de 1988, condenando a la demandada a reproducir el proceso electoral, ateniéndose a las disposiciones estatutarias y reglamentarias vigentes y al abono de las costas procesales».

Y añade al final que «contra esta sentencia podrá interponerse en este Juzgado recurso de apelación en el plazo de cinco días a contar desde su notificación».

En los fundamentos jurídicos de esta resolución, se dice entre otras cosas, en el segundo apartado, cuarto: «Infracción del artículo 3 del Reglamento, al no estar justificado claramente que la solicitud de don Juan Renedo Sedano (Inmobiliaria Tomillares), se presentase en los 15 días anteriores a la celebración de la votación en la asamblea general, ya que dicha solicitud se presentó sin fecha, como resulta del documento 12 de la demanda, ratificado por la señorita Rosa Ibáñez en la prueba testifical, sin que el hecho de que el señor Renedo librase el talón número 53312 contra su cuenta corriente del Banco de Santander el día 5 de Marzo de 1988, ingresándose en la cuenta corriente de la Federación de Empresarios de la Construcción el día 18 de Abril (documento 7 de la constatación a la demanda), lleva a la conclusión de que antes del día 30 de Marzo se hubiese presentado su solicitud en la Asociación y, en el supuesto hipotético de que así fuese, hubiese abonado su cuota correspondiente, por cuanto el pago conforme al artículo 1.157 del Código Civil se entiende hecho desde la fecha de ingreso del talón de la cuenta corriente del Banco de Vizcaya (18 de Abril) en cuyo caso se hubiese infringido lo dispuesto en el artículo 35 de los estatutos de la Asociación».

En el fundamento tercero se señala: «Que no se permitió votar a don Antonio González Terán (Construcciones Terán), alegándose por la Asociación que aunque era un socio muy antiguo de la Federación, sólo lo era de la Asociación de Promotores-Constructores desde el 13 de Abril de 1988, lo cual no ha quedado acreditado...».

En el apartado de ese mismo fundamento recoge: «Que emitieron su voto sin estar legitimados de acuerdo con el artículo 36 de los Estatutos don Jesús de las Heras (A.H.C. Industrias de la Construcción, S.A.), quien no estaba al corriente del pago de las cuotas, según resulta del documento 11 de la demanda...» «y don Julián Altable Vicario (Construcciones "Diego de Siloe"), igualmente de su ficha contable obtenida el día 15 de Abril, un día después de la celebración de la votación, entregada por la señorita Rosa Ibáñez (documento 17 de la demanda), no resulta anotación alguna por lo que también votó sin estar legitimado...».

En estos comicios resultó elegido don Juan Renedo Sedano.

CON MOTIVO DEL DIA UNIVERSAL DEL AHORRO

HAGA SUYO ESTE REGALO EN LA CAJA DEL CIRCULO

Celebre con la Caja del Círculo el Día Universal del Ahorro. Y haga suyo este bonito plato de cerámica con sólo efectuar un ingreso de 10.000 pesetas en su Libreta de Ahorro, entre los días 26 al 31 de Octubre inclusive.

Y si todavía no es impositor de la Caja del Círculo, al abrir una Libreta, también le obsequiaremos con este regalo.
Pase por la Caja del Círculo y no se pierda esta magnífica oportunidad.
Recuerde que esta promoción sólo dura del 26 al 31 de Octubre. Le esperamos.

Infórmese en cualquiera de nuestras oficinas.

CAJA DE AHORROS Y MONTE DE PIEDAD DEL CIRCULO CATOLICO

M.C.D 2018

Próximo homenaje a Alejandro Yagüe

Burgos (DB).—El próximo día 4 de noviembre, tendrá lugar un homenaje al músico profesor Alejandro Yagüe, organizado por un grupo de padres de alumnos del Conservatorio «Antonio de Cabezón», como testimonio de reconocimiento a la importante labor llevada a cabo por este músico en Burgos.

Se celebrará a las nueve y media de la noche en el hotel «Fernán González» y las personas que deseen asistir podrán retirar las invitacions en el propio hotel. La comisión organizadora espera una respuesta generosa de los burgaleses a este homenaje.

«Burgos: libros e imprentas» nueva publicación de la Caja de Ahorros Municipal

Burgos (DB).—Con motivo de la celebración del 64 Día Universal del Ahorro, los días 31 de octubre y 2 de noviembre, será distribuida entre los clientes habituales de la Caja de Ahorros Municipal la obra «Burgos: libros e imprentas», volumen número 13 de la colección «Páginas para nuestro pueblo», en la que hasta el momento han sido recogidos numerosos aspectos relativos a la historia, arte, geografía, folklore, costumbres y tradiciones de nuestra capital y provincia.

Un capítulo sobre los antecedentes y el nacimiento de la imprenta inicia esta publicación, con la que —en palabras de su autor— «se pretende acercar a los lectores al apasionante mundo del libro, cofre y cauce de mensajes, en el que se compendian la sabiduría de los siglos, el pensamiento de los filósofos, los hechos de la humanidad, los sentimientos de místicos y poetas...».

Al estudio de los códices burgaleses se dedican varias páginas en las que es descrito el complejo proceso seguido en la elaboración de aquellos, citándose los principales títulos que fueron copiados, entre los años 900 y 1500, en los famosos «scriptorium» de los monasterios de San Pedro Cardeña y Santo Domingo de Silos y en la Abadía de San Salvador de Oña.

La presente publicación hace referencia también a los encuadernadores y libreros burgaleses, a la evolución de la imprenta en Burgos desde finales del siglo XV hasta nuestro siglo y a los fondos y características de las bibliotecas públicas y privadas, de las que se mencionan, entre otras, las existentes en la Catedral de Burgos, Facultad de Teología, monasterios de La Vid y Santo Domingo de Silos, convento de los Padres Carmelitas y Fundación de Santa María de Bujedo.

Vistosas e interesantes fotografías a color y blanco y negro ilustran las sensenta y cinco páginas de este nuevo volumen de «Páginas para nuestro pueblo», en el que Fray Valentín de la Cruz habla de «ese mundo que comienza en la mente de un autor, que cuaja su pensamiento en palabras medidas y propias en una cuartilla y tras diversas fases (impresión, encuadernación, distribución...) llega a las manos de un hombre lejano y desconocido, que revive su mensaje y se enriquece con él».

Aplazada al 18 de Noviembre la fiesta del Master Barometer

Burgos (DB). — Según nos informa la organización del Master Barometer ha sido aplazada la fiesta de entrega de los premios anuales que había de celebrarse el 4 de Noviembre en nuestra ciudad. Definitivamente tendrá lugar el día 18 de este mismo mes y para ello se ultiman todos los preparativos de lo que promete ser un acontecimiento social y comercial y empresarial en Burgos.

La Legión de María tributó un homenaje a don Rufino Gómez Moradillo

Burgos (DB).—Con motivo de su jubilación, la Legión de María tributó un homenaje al que ha venido siendo párroco de San Lorenzo, don Rufino Gómez Moradillo, a quien se confió la misión de orientar el nacimiento en Burgos de esta Asociación .

La razón de este homenaje, como explicó don Luis Gómez Ruiz en la homilía, radicaba en la acogida que desde el momento de la creación de la Legión de María había tenido por parte de don Rufino, que además le prestó local, que sigue, y sobre todo, el calor cristiano y humano que dio a una obra que ya se extiende por numerosos puntos de la provincia, lo mismo que por todo el mundo, gracias a personas como este gran párroco que se jubila. La idea de la gratitud figuró constantemente en la citada homilía.

El homenaje consistió en una misa celebrada en la iglesia de San Lorenzo, a las ocho y media de la tarde, a la que concurrieron numerosas personas, entre las que se vio no solamente a las pertenecientes a la Legión de María. La misa fue presidida por el homenajeado, concelebrando don Luis Gómez Ruiz, consiliario de la Legión de María, que pronunció la homilía.

La presidencia del acto durante la conferencia.

Don Demetrio Mansilla Reoyo habló en la Gran Semana Mariana y se ofreció un audiovisual de Julián Pérez

Burgos (DB).—Con mucha asistencia de público, ayer por la tarde, en el salón de la Casa del Cordón (Caja de Ahorros Municipal) y dentro de la Gran Semana Mariana, habló don Demetrio Mansilla Reoyo, obispo dimisionario de Ciudad Rodrigo.

Empezó el conferenciante señalando la postura de Juan Pablo II ante el V Centenario del descubrimiento y evangelización de América. El Papa, ya en su primer viaje apostólico a España, en 1982, recordó el servicio que España prestó a América y a la humanidad, al llevar la fe a ese continente.

Lo manifestó de nuevo en el año 1984, al trasladarse a Santo Domingo a inaugurar los actos conmemorativos del mencionado centenario y hacer escala en Zaragoza, donde se postró ante la Virgen del Pilar para dar gracias a Dios y por la contribución esencial de los hombres y mujeres de España a una sin par obra de evangelización.

Señaló a continuación la campaña de desprestigio y falsificación histórica que se ha hecho y se está haciendo de esa gesta inmortal, pero la verdad histórica es muy distinta ante la abrumadora documentación que ha llegado a nuestras manos.

Para mejor comprender el hecho del descubrimiento y evangelización de Hispanoamérica, hizo ver el conferenciante las estrechas relaciones existentes entre la Reconquista española y el descubrimiento.

El Dr. Mansilla expuso también el hecho de la conquista y evangelización de América a base de abundante documentación de los reyes, de los conquistadores y de los romanos pontífices. No rehuyó tocar el tema de la «leyenda negra», analizándola detenidamente y señalando sus causas.

Al fijarse en el hecho de la evangelización, puso de relieve la importancia que tuvo el «Catecismo limense» y el III Concilio provincial de Lima (1582-1583), cuyas figuras protagonistas fueron: Santo Toribio de Mogrovejo, el más grande Prelado de América, y el P. Juan de Acosta, jesuita. Ellos fueron el alma de esas empresas.

Al hablar de la defensa de los indios y de los remedios que se tomaron para poner fin a los abusos que pudieran darse, se fijó y se detuvo en señalar las medidas tomadas por la Junta de Burgos (1512), que marca un punto de partida y señala el camino por el que la Escuela de Salamanca, creada por el burgalés Francisco de Vitoria, encontró la solución de los problemas jurídico-morales de aquel momento.

Terminó con un llamamiento a la renovación espiritual de nuestra fe.

Luego, con gran éxito, se proyectó el audiovisual sobre «La Virgen en la Catedral», a cargo de don Julián Pérez López.

Para hoy, también a las ocho de la tarde y en el mismo salón de la Casa del Cordón, se tiene prevista una conferencia de don José Luis Gutiérrez García, director de la B.A.C.

Concierto de la Orquesta de Cámara Nacional de Toulouse.— *Ayer, organizado por la Sociedad Filarmónica, se ofreció un concierto a cargo de la Orquesta de Cámara Nacional de Toulouse, con marco en el auditorium de la Caja de Ahorros del Círculo Católico, contando con el patrocinio de la Consejería de Cultura de la Junta regional. Como era de esperar, la citada Orquesta alcanzó un gran éxito.*

Religión

Actos en el cementerio para el día de los Santos y el de los Difuntos

Burgos (A).—Con motivo de la festividad de Todos los Santos el día 1.° de noviembre y la conmemoración de los Fieles Difuntos el día 2 del mismo mes, se celebrarán en el cementerio municipal de San José los siguientes actos religiosos:

Día 1 de noviembre: solemne misa a las cinco de la tarde, seguida de responso, en el paseo central del cementerio, presidida por el señor arzobispo de la Diócesis y con asistencia de autoridades municipales. Se celebrarán, además, misas en la capilla a las 10, 11, 12 y 13 horas.

Día 2 de noviembre: solemne misa a las doce del mediodía, seguida de responso en el paseo central del cementerio, presidida por el señor prior de la Universidad de Curas Párrocos y Coadjutores de la ciudad. Se celebrarán, además, misas en la capilla las 10, 11, 13 y 17 horas.

Para que los burgaleses puedan desplazarse con comodidad al cementerio se ha establecido un servicio especial de autobuses urbanos, utilizándose las unidades que demande el público y con salida prácticamente continua de la Plaza de Santo Domingo de Guzmán (Soportales de Antón).

Se recuerda que el tráfico al cementerio está regulado por la Policía Municipal y que la circulación debe efectuarse en sentido único, por la Avda. Gral. Vigón, y regreso exclusivamente por la carretera de Quintanadueñas.

Damas de San Fernando

La misa que esta Asociación de Damas de San Fernando ofrece todos los meses, será el próximo domingo, día 30, a la una de la tarde, en la capilla de la Barriada Militar.

Cofradía de la Coronación de Espinas y de Cristo Rey

Comunica que por la presente se convoca a todos los HH. Cofrades a la Junta general extraordinaria, el próximo día 4 de noviembre de 1988, a las 20 horas, en primera convocatoria, y a las 20 horas quince, en segunda.

Dicha Junta se celebrará en la parroquia de San Lorenzo el Real.

Falleció el redactor deportivo Jesús Irazábal

Burgos (DB).—Falleció en Madrid, repentinamente, el veterano redactor deportivo, burgalés, Jesús Irazábal Hernáiz que fue colaborador deportivo en la emisora local Radio Castilla, antes de trasladarse a la capital de España donde también colaboró en RNE. Ultimamente lo hacía en Televisión Española, siempre en el campo de la información deportiva.

Jesús Irazábal ha recibido cristiana sepultura en Madrid. El entierro tuvo lugar el pasado miércoles y al duelo familiar se unieron numerosos compañeros de Prensa, Radio y Televisión, además de amigos.

Descanse en paz.

M.C.D 2018

La Caja de Ahorros Municipal conmemora el «Día del Ahorro»

Burgos (DB).—En torno al 31 de octubre, fecha en que desde 1924 se celebra en todo el Mundo el Día Universal del Ahorro, es tradicional que las Cajas de Ahorros inauguren nuevas oficinas y otras sociales, intensifiquen su actividad cultural y lleven a cabo acciones destinadas a difundir sus realizaciones y a exaltar la importancia del ahorro como bien personal y social.

Con tal motivo, un año más la Caja de Ahorros Municipal está dando a conocer, a lo largo de estos días, los aspectos más relevantes que han configurado su trayectoria, durante los últimos doce meses, en los ámbitos económico-financiero y social. En el programa con que la Entidad conmemorará esta efemérides figura también la inauguración de nuevas obras sociales en Villarcayo y la celebración de diversos actos culturales, sobre todo lo cual informamos seguidamente:

Inauguración de nuevas obras sociales en Villarcayo

Ubicadas en la Plaza Mayor de Villarcayo, estas nuevas obras sociales —integradas por una sala de exposiciones, un salón de actos y un centro de recreo para jubilados— se hallan enclavadas en el edificio social de la Caja en la localidad.

A su inauguración, que tendrá lugar el lunes, 31 de octubre, han sido invitadas las autoridades de Villarcayo y otras representaciones y personalidades de la vida local.

Actos socioculturales en la provincia

El programa de actos socioculturales que se llevará a cabo en la provincia con motivo del Día Universal del Ahorro se inició ayer, viernes, 28 de octubre, con las representaciones teatrales que tendrán lugar en Aranda y Pradoluengo y el recital de música sudamericana que se celebrará en Roa.

Hoy, actuará en esta última localidad el grupo «Agora, Teatro Independiente», que pondrá en escena la divertida comedia «Fuera de quicio» de la que es autor el conocido autor José Luis Alonso de Santos. La proyección de una película infantil y el homenaje a los matrimonios que han cumplido sus Bodas de Oro durante el presente año completan la Semana Cultural que se desarrollará en Roa.

También Aranda de Duero será escenario de unas Jornadas Culturales, que darán comienzo con la actuación de la prestigiosa Compañía de Teatro «Calderón de la Barca», la cual ofrecerá la obra cómica de Carlos Llopis titulada «Nosotros, ellas y el duende». Por otra parte, el grupo de teatro del Club Juvenil de la Caja en Aranda representará «Las arrecogidas del beaterio de Santa María Egipciaca», de José Martín Recuerda.

El día 4 de noviembre, el cantautor Paco Curto presentará su «Cancionero», en el que el verso, el gesto y la guitarra se integran en la interpretación de canciones de alborada, siega, siembra y otros aires populares de casi toda España.

Y dedicado a los niños, el lunes, 31, tendrá lugar el espectáculo infantil «Cadetelandia», en el que las peripecias de simpáticos payasos y las representaciones de guiñol alternan con las canciones interpretadas por «Los cadetes del acordeón», bien conocidos por sus intervenciones en diversos programas de televisión.

El público infantil será también el destinatario del festival que tendrá lugar en Belorado con la intervención de Santy el Mago, cuyo espectáculo está integrado por números musicales, de humor, magia y malabarismo.

El nuevo salón de actos de Villarcayo iniciará su andadura el día 31 con un recital de guitarra y flauta a cargo de Javier Iturralde, Norberto Ortiz y Héctor Blanco, quienes actuarán también el día anterior en Medina de Pomar, con un atractivo programa que incluye obras de M. Giuliani, A. Marcello, G. Scheidleer y M. de Falla, entre otros compositores.

La música será protagonista asimismo de los actos que tendrán lugar en Lerma y Briviesca, donde el grupo «Charango» ofrecerá una bella selección de temas pertenecientes al folklore de los diferentes países hispanoamericanos.

El grupo «Espliego», de Villadiego, representará en Pradoluengo y Quintanar de la Sierra los «Entremeses», de Lope de Rueda, y el grupo de teatro de la «A.D.C. de Milagros» actuará en Arauzo de Miel con la comedia de Alfonso Paso «Vamos a contar mentira».

El interesante montaje audiovisual sobre la Catedral de Burgos que proyectará Julián Pérez en Contreras y las muestras que se exhibirán durante estos días en diferentes salas de la Entidad completan el programa de actividades culturales y manifestaciones artísticas organizado por la Caja de Ahorros Municipal para conmemorar el Día Universal del Ahorro.

Así, el joven pintor mirandés Alberto César González presentará en Miranda de Ebro una bella colección de dibujos a plumilla. Oleos de José Ramón Giménez podrán verse en la sala «Arlanzón» de Burgos y con una exposición de Luis Miranda se inaugurará el día 31 la sala de Villarcayo. El fascinante mundo de las cuevas aparece magníficamente plasmado en los trabajos presentados al Concurso Internacional de Fotografía Espeleológica que se exhibirán en la sala de Aranda.

Alcalde y vendedores ambulantes llegan a un acuerdo: el domingo 13 vuelve el mercadillo

Burgos (I. P.).— A partir del domingo 13 de noviembre, el mercadillo de la Plaza de Lavaderos volverá a recuperar el ambiente que le caracterizaba hace unos meses, antes del pleno municipal que suprimió la venta de calzado y ropas que realizaban, en El Plantio y Lavaderos, numerosos vendedores ambulantes.

El acuerdo se consiguió ayer, tras la reunión mantenida por el alcalde de la ciudad, José María Peña con una representación de los vendedores ambulantes, acompañados del abogado Luis Oviedo. Con anterioridad a la entrevista con el alcalde, departieron unos minutos con el concejal Mariano Hervás —responsable de la policía municipal— que, después de los incidentes acaecidos en pasados domingos, se ha convertido en el verdadero promotor del acuerdo.

El acuerdo alcanzado ayer contempla, prioritariamente, que los vendedores que venían efectuando sus ventas con autorización municipal, van a recibir una nueva autorización para regresar a la Plaza de Lavaderos, a partir del domingo 13. Según el abogado Luis Oviedo, durante la entrevista mantenida con el alcalde, no se habló de ningún tipo de contrapartidas ni los motivos que han llevado al Ayuntamiento a reconsiderar lo aprobado en el pleno municipal de 28 de julio, aunque Luis Oviedo sí manifestó que las primeras palabras del alcalde fueron que «el Ayuntamiento nunca ha tenido la intención de acabar con el mercadillo, sino de reorganizarle» y por ello se les convocaba a dialogar y llegar a acuerdos para sentar las base de la reorganización.

Aún así, el abogado de los vendedores, manifestó que si el acuerdo del pleno de julio sigue vigente, será necesario aprobar una nueva ordenanza, «yo me imagino —afirmó— que no habrá ningún problema y que en caso de que se apruebe una nueva ordenanza o se derogen los acuerdos del pleno, se respetará lo acordado ayer con el alcalde».

La única reticencia mostrada por el alcalde, según Oviedo, se centraba en que el anterior mercadillo se había «desmandado» porque había vendedores sin autorización y otros que ocupaban más metros de los permitidos, y que, en función de eso, el Ayuntamiento pretendía la reorganización. En este sentido, según Luis Oviedo, al único acuerdo a que se ha llegado con el alcalde es que, los vendedores ambulantes que cuentan con autorización se comprometen a respetar tanto los metros que tienen concedidos y el género para el que están autorizados, así como a colaborar con el Ayuntamiento a que los vendedores no autorizados no realicen las ventas. Para Oviedo, por parte del alcalde, quedó muy claro que existe una normativa de acuerdo con la ordenanza de venta ambulante y sólo los que se ajusten a ella podrán vender.

Jaime Jiménez, como portavoz de los vendedores, manifestó el agradecimiento de todo el colectivo hacia el pueblo burgalés por el apoyo que han recibido y que, algo ha tenido que ver, según su opinión, con el cambio de postura municipal.

Hubo otros asuntos que no se trataron ayer, pero se irán viendo sucesivamente, según Oviedo y Jiménez y éstos son: si se vuelve alternar Lavaderos y El Plantío, si se amplían licencias a otros días y otras zonas o si se van a mantener por separado rastrillo y mercadillo.

Por otra parte, tampoco en el acuerdo alcanzado se habló de los dos recursos que están pendientes ante los tribunales, «de todo modo —aseguró Luis Oviedo— mi idea es que si a partir del día 13 todo se desarrolla con normalidad, no tienen objetos estos dos procedimientos que existen y desistiremos de ellos».

Ante el Día Universal del Ahorro

CAJA DE AHORROS MUNICIPAL

OBSEQUIO PARA NUESTROS CLIENTES

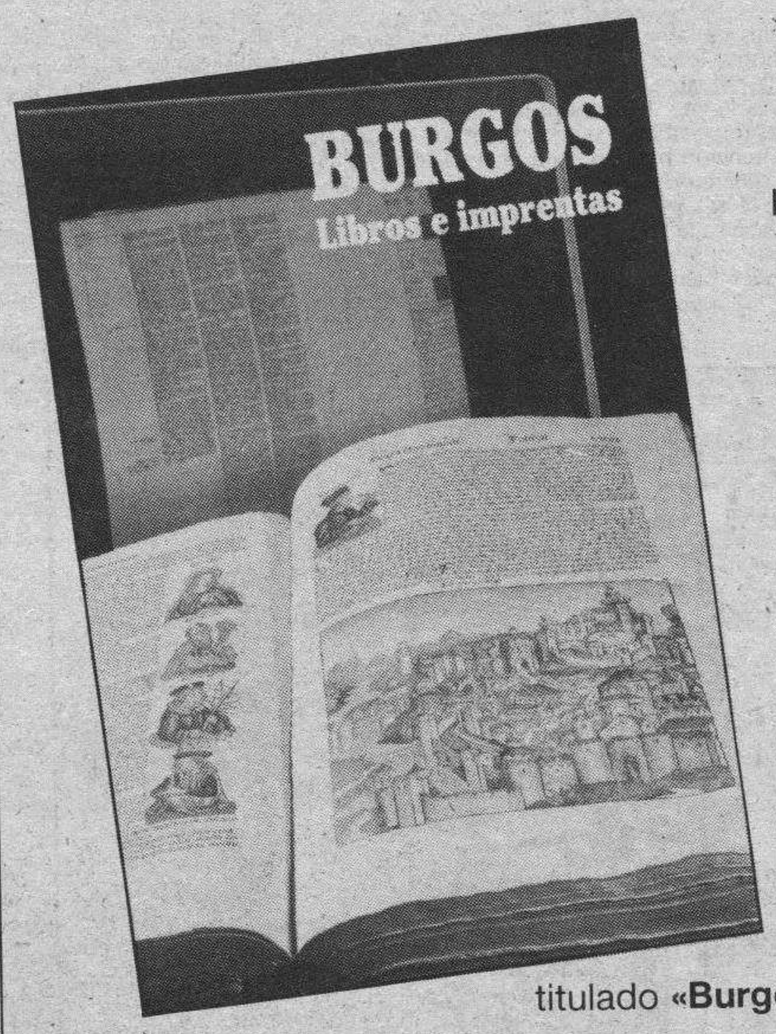

Para conmemorar el 64 Día Universal del Ahorro, vamos a obsequiar a nuestros clientes habituales los días 31 de octubre y 2 de noviembre.

Presente su libreta, con saldo no inferior a 25.000 pesetas, y recibirá el volumen n.º 13 de la colección «Páginas para nuestro Pueblo» titulado **«Burgos, libros e imprentas».**

En todas las oficinas de la Caja

CAJA DE AHORROS MUNICIPAL DE BURGOS

EN SANTANDER

SE ALQUILAN NAVES INDUSTRIALES
EN POLIGONO INDUSTRIAL DE NUEVA MONTAÑA
DESDE 200 a 700 M.². (Con todos los servicios).

INFORMES EN EL POLIGONO Y EN EL TELEFONO:
(942) 576473 (TARDES DE 3 A 7 HORAS).

M.C.D 2018

Mesas redondas sobre prevención a la marginación

Burgos (DB).—Organizadas por el Instituto Nacional de Servicios Sociales (INSERSO) en colaboración con varias asociaciones burgalesas, se desarrollarán los tres primeros viernes del mes de noviembre unas mesas redondas dirigidas a los profesionales de los servicios sociales y asociaciones interesadas en los temas sobre marginación y al público en general.

Las mesas se celebrarán en el salón de actos de la Casa de Cultura los días 4,11 y 18 de noviembre de 18 a 21 horas.

En la primera de ellas dedicada al colectivo gitano participarán como ponentes Enrique Giménez García, miembro de la asociación gitana de Valladolid, María Luis López García, asistente social y vocal de la anterior asociación, Rafael Borja, presidente de la asociación de gitanos de Burgos y Valentín Suárez miembro del secretariado general gitano.

La segunda prevista parta el 11 de noviembre estará dedicada a la problemática de la droga y el alcohol. Actuarán como ponentes Manuel Mateo, médico de la Asociación de Alcohólicos rehabilitados de Burgos, Elena Gil de Juana, psicólogo de la misma asociación y María Gutiérrez Cortinas ccordinadora de la asociación regional de ayuda contra la droga.

La última mesa redonda que se desarrollará el 18 de noviembre estará orientada a los malos tratos. En ella participarán como ponentes las psicólogas Sara Tapia y Victoria Fernández García, y la profesional de la enseñanza Carmen Rodrigo.

Hoy, bautizo de novatos de la Tuna de Derecho

Burgos (T.F.D.).— Tras haber superado las diversas pruebas a que han sido sometidos a lo largo del período de novatos, y demostrar que poseen las condiciones precisas para portar la beca roja representativa de la Tuna de la Facultad de Derecho, Mimosín y Tamariz serán «bautizados» hoy sábado, día 29, siguiendo la tradición de esta Tuna. Será a las nueve de la noche, en la Llana de Afuera.

Como en todos los demás bautizos desde el nacimiento de la Tuna de Derecho, hace casi dos años, no faltará en este la nota que ha caracterizado a los anteriores: diversión y espectacularidad de esta ceremonia. Los novatos deberán superar las últimas pruebas a las que serán sometidos por parte de los veteranos. Una vez superadas éstas, serán bautizados con vino, cava y harina, para pasar a sumergirse en la bañera que los novatos deberán hacer llegar hasta la Llana junto con otros elementos «sorpresa». El acto finalizará con la imposición de la beca roja por parte de sus respectivos padrinos. A partir de ese momentos, Mimosín y Tamariz pasarán a ser miembros de pleno derecho de la Tuna.

Hay que agradecer a la Tuna de Derecho los esfuerzos realizados una vez más.

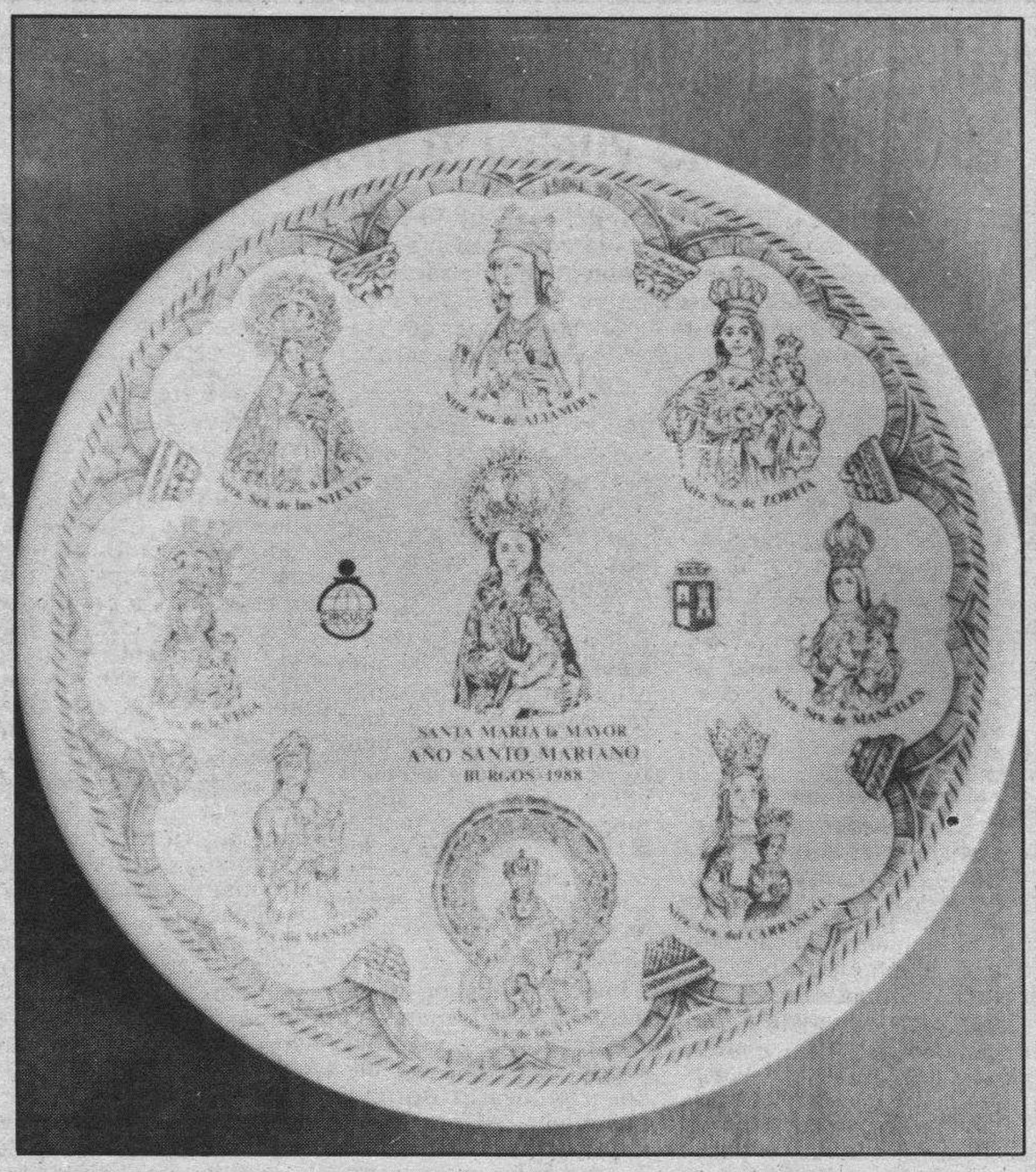

Otra cerámica de la Caja del Círculo

Estos días, la Caja de Ahorros de! Círculo Católico está regalando a sus impositores otra hermosa cerámica de la colección que todos los años por estas fechas se ofrece a sus clientes. En esta ocasión se ha dedicado al Año Mariano y recoge tallas que son las patronales de localidades de la provincia como Nuestra Señora de Altamira, Nuestra Señora de las Nieves, Nuestra Señora de Zorita, Nuestra Señora de Manciles, Nuestra Señora del Carrascal, Nuestra Señora la Virgen de las Viñas, Nuestra Señora del Manzano, Nuestra Señora de la Vega y Santa María la Mayor, Patrona de la diócesis.

DE ARTE

LAMADRID

Este acuarelista conocido en Burgos por su limpia ejecutoria pictórica, viene una vez más a TAGRA, siendo portador de un excelente conjunto, muy seleccionado de acuarelas de reciente creación.

Hablar de la obra de LAMADRID, es hablar de obra grande, dentro de esta técnica y comentar sus muchos valores supone disfrutar de todas las ventajas de las cosas bien hechas, por la sencilla razón de que puede contarse de antemano con una depurada técnica, un color ajustado y un soporte en su dibujo firme y riguroso.

La belleza de sus acuarelas es latente ya desde el momento en que escoge el tema, tratado con ángulos visuales personalísimos, todos ellos destinados a dar imagen solemne de esas vivencias encantadoras, que son muestra palpable de su disfrute personal, que lógicamente nos transfiere por sus propios valores estéticos que asumen y la carga fluida y a la par enérgica que proyectan.

La técnica de realización es impecable, podemos decir que es lección permanente de vigor expresivo, con decisión y valentía, de intención primera, con la seguridad plena que da la maestría profesional, siendo todo ello efecto de una sensibilidad exquisita de motivaciones en perfecto sincronismo de sentido, organización y realización pictórica.

Diáfano en sus intenciones, es a la par, rigurosamente honesto y exigente consigo mismo y por ello sus acuarelas son siempre un resultado jugoso en la expresión cromática, resueltas sabiamente con un conocimiento exacto de su valor pictórico, traducidas a un exponente insospechado que justamente valoran el excelente potencial creativo de este singular acuarelista.

BARBADILLO (escultor).

SALA TAGRA

TAGRA

Vitoria, 13 Teléfono 209148 BURGOS

Expone Acuarelas

LAMADRID

Del 29 de Octubre al 10 de Noviembre de 1988

Horas de visita:

Laborables de 12 a 2 y 7 a 9
Festivos de 12 a 2

Otoñada Cultural «Martínez Burgos»: hoy, la Orquesta de Cámara de Friburgo

Burgos (DB).—Esta tarde, a las 20,15 horas tendrá lugar, dentro de la Otoñada Cultural «Fernando Martínez Burgos», la actuación de la Orquesta de Cámara de Friburgo. El acontecimiento se desarrollará en el salón-teatro de la CAM, de la Avenida General Vigón.

La Orquesta de Cámara de Friburgo, viene precedida de un importante renombre y de los éxitos cosechados en distintos países europeos, bajo la dirección de Chistian Florea.

Por otra parte, ayer, también dentro de la Otoñada Cultural, tuvo lugar en el colegio «Nuestra Señora de Lourdes», más conocido como «El Zapatito», una actuación para el público infantil y protagonizada, igualmente, por niños. Se trataba del festival a cargo de los payasos infantiles, «Osqui», «Esme» y «Viti», que se están convirtiendo en una gran atracción para los niños de su edad y, sobre todo, para los más pequeños.

Actividades culturales

Conciertos de la Coral Hispana en Berlanga de Duero y Soria

Burgos (C.H.).— Con motivo del Día Internacional del Ahorro, la Caja de Ahorros y Préstamos de Soria ha invitado a la Coral Hispana para diversas actuaciones en Soria capital y provincia. El programa está confeccionado de la siguiente manera. Mañana, domingo, a las 12, misa solemne en la Colegiata de Berlanga de Duero. Posteriormente, a las 12,45, concierto en la misma Colegiata, con obras castellanas y de diversos folklores.

Siguiendo ruta hasta la ciudad de Soria, comida de hermandad en el Hotel Ruiz, de la calle Numancia, a las tres de la tarde. A las cinco de la tarde, concierto en la «Residencia el Parque» de esta ciudad, perteneciente a la Caja de Ahorros patrocinadora de todo el programa, con un amplio repertorio de polifonía religiosa clásica y de los distintos folklores nacionales e internacionales.

Este es el duodécimo año que la Caja de Soria invita a la Coral que dirige don Angel del Campo para cantar y celebrar el día del Ahorro. En estos años ha dado conciertos en Burgo de Osma, Almazán, Santa María de Huerta, Medinaceli, San Esteban de Gormaz, Agreda, Vinuesa, Gómara, Arcos de Jalón, etc. La Coral Hispana que cuenta con un gran elenco castellano en grabaciones y representaciones folklóricas ha realizado solamente en la semana pasada dos interesantes actuaciones para la Federación española de Turismo y para una representación catalana de Productos Pépsico, S.A., en el Landa.

Exito de asistencia a la exposición «Las edades del hombre»

Burgos (J.).— Más de diez mil personas han visitado ya la exposición iconográfica «Las edades del hombre», que organizada por la Iglesia de Castilla y León, con el patrocinio de la Junta de Castilla y León y la Caja de Ahorros de Salamanca, se encuentra abierta desde el pasado lunes, en el marco de la Catedral de Valladolid.

La exposición, que ha sido visitada hoy por el presidente de la Junta, José María Aznar, recoge una amplia y valiosa muestra del arte religioso de Castilla y León desde el siglo XII al XVIII, y, aparte de la afluencia de público, ha atraído la atención de importantes personalidades de la vida cultural y estudiosos del arte, así como de cualificados medios de comunicación nacionales e internacionales como el Times y la BBC.

La muestra sobre el arte religioso permanecerá abierta hasta finales de año y por el alto valor del conjunto de obras que ha logrado reunir y la calidad en la presentación, para la que ha sido preciso la realización de importantes obras en el interior de la calidad está recibiendo los elogios de todos los especialistas en arte.

Lamadrid expone en «Tagra»

Burgos (DB).—El acuarelista Lamadrid vuelve a exponer en «Tagra». Su exposición puede verse desde hoy hasta el próximo día 10.

El horario de esta muestra será el habitual en «Tagra», es decir, de doce a dos de la tarde, y de siete a nueve de la noche. Para los días festivos, el horario que rige es el de la mañana, solamente.

Notas y avisos

Exámenes de Auxiliares Administrativos

Burgos (DB).— La delegación territorial de la Junta de Castilla y León informa que, mañana, domingo, día 30, en la sección de Arquitectura Técnica de la Escuela Universitaria Politécnica (avenida General Vigón, s/n.), tendrán lugar los exámenes de aspirantes a auxiliares administrativos convocados por dicha Junta.

Son tres llamamientos. El primer examen comenzará a las nueve de la mañana, y comprenderá desde Abad Angulo, Pilar, a García García, María Luisa; el segundo, a las once y media de la mañana, desde García González, Alberto-Santos, a Muñoz Antón, Soledad. Y el tercero, a las cinco de la tarde, desde Muñoz de Miguel, Concepción, a Villagra García, Eulalia.

M.C.D 2018

Hoy actuará en el barrio de San Pedro y San Felices el dúo vocal «Félix y María Jesús»

Burgos (I.G.).— En el Centro Cultural del barrio de San Pedro y San Felices, a las 8,15 horas de la tarde, se va a celebrar un nuevo y destacado acto cultural encuadrado dentro de la IX Otoñada Cultural, Fernando Martínez Burgos que patrocina el Excmo. Ayuntamiento y cuenta con la colaboración de la Caja de Ahorros Municipal. Actuará el más destacado dúo vocal existente en la actualidad. en nuestra ciudad «Félix y María Jesús».

Estos dos jóvenes burgaleses iniciaron su carrera artística en el año 1985. La gran calidad de sus bien conjuntadas voces en la interpretación de canciones armónicas y sentimentales, hicieron posible la consecución de una serie ininterrumpida de grandes éxitos refrendados con la consecución del «Primer Premio en el IV Certamen de Jóvenes Músicos». Fueron igualmente ganadores en la modalidad de dúos en la «I Muestra de Jóvenes Intérpretes Burgaleses».

Félix y María Jesús son un claro exponente de una inquietud musical que forja su camino musical a base de sacrificio, trabajo y entrega total en pos de una perfección artística. Félix es un enamorado de la música que interpreta y que él mismo, con el alma de poeta que guarda en su pecho, compone y aplica la letra.

Este dúo vocal en el mundillo musical es una serie continua de buen hacer con voluntad de superación en cada una de sus actuaciones. Destacaron en sus intervenciones en la VI Otoñada Cultural de la Ciudad de Burgos, en la Inauguración de la Casa de Cultura de Gamonal, en el hermanamiento con la «ciudad de Pessac, en las Fiestas de San Pedro y San Pablo». Mantienen igualmente colaboración con el grupo «Metadona» en Valladolid y Vigo. En el mes de Febrero de 1987 destaca la grabación del álbum «Aves de paso», presentado en Mayo del mismo año. En el mes de Octubre del presente año han actuado en la Semana del Donante. En la apertura del Centenario Don Bosco y en la IX Otoñada Cultural Fernando Martínez Burgos en la que repiten sus actuaciones en varias ocasiones.

Este destacado dúo mixto de jóvenes burgaleses ha creado un estilo nuevo, pujante y rejuvenecedor, donde sus voces, con el sencillo acompañamiento de una guitarra, se hacen escuchar en ese mensaje que envían en cada una de sus interpretaciones.

Un pliego al concurso de explotación de publicidad

Burgos (DB).— Una sola plica, la correspondiente a la empresa burgalesa, Publicid, se ha presentado al concurso convocado por el Servicio Municipalizado de Mercados, Ferias, Exposiciones y Concursos del Ayuntamiento de Burgos, para la explotación de la publicidad interna en los distintos mercados de la ciudad.

El plazo de presentación de proposiciones finalizaba al mediodía de ayer, y el tipo de licitación estaba fijado en 2.000 pesetas por metro cuadrado de espacio utilizado.

Con una velada-homenaje al fundador, comenzaron los festejos del XX Aniversario de Danzas «Justo del Río»

Burgos (R.R.).— Con una velada-homenaje al que fuera fundador del grupo, se iniciaron en la tarde-noche de ayer los festejos conmemorativos del XX Aniversario Fundacional de Danzas Burgalesas «Justo del Río». En el transcurso del acto, celebrado en el salón-teatro de la CAM-Vigón, tuvo lugar una aplaudida demostración de danzas y fueron proclamadas las «reinas» y damas de la asociación.

Fiesta de la danza en la Agrupación «Justo del Río».

Las señoritas Mariví Barcina Hernando y Elvira Nistal Aragón fueron proclamadas para este año reinas del grupo de danzas e infantil, respectivamente. Al mismo tiempo, María del Angel Hernando y María Teresa de la Torre fueron nombradas damas de honor, por el grupo de mayores, y Margarita Alonso, Raquel Ballesteros, Laura Rodríguez y Cristina Sánchez lo fueron del grupo infantil.

Este animada velada, de tintes puramente burgaleses, folklóricos y populares, se abrió con una exhibición a cargo del grupo de danzas que interpretó las piezas: «Danzadera», «Tarara», «La rosa en el palo verde», «Las sonajas» y «Jotilla», originarias respectivamente de las localidades Tartalés de los Montes, Valle de Valdivielso, Baños de Valdearados, Quintana del Pidio y una pieza popular castellana.

Su brillante actuación fue seguida por la del grupo infantil que bailó las danzas: «El reinado», de Barbadillo del Mercado y la «Danza Medieval» entresacada de las Cantigas de Alfonso X el Sabio. Seguidamente, fueron presentados los trajes típicos: el Serrano y el de Peñaranda de Duero.

Minutos más tarde, este acto en homenaje al fundador Justo del Río incluyó dos nuevas series de bailes regionales. La primera de ellas fue interpretada también por el propio grupo de danzas que bailó las piezas: El Milano (Zazuar), Morito Pititón (Valle de Valdivielso), La campiña (Barbadillo del Mercado), Jota de los Requiebros (Medina de Pomar) y Jota Rauda (Roa de Duero). Y la segunda, que tuvo lugar tras la presentación de los trajes de Poza de la Sal y Burgos, consistió en la actuación del grupo de veteranos, que bailaron en su día con el fundador en el Orfeón Burgalés, y que en esta ocasión interpretaron los temas: Las Marzas, originario de Boada de Roa y la Jota Serrana de Salas de los Infantes.

Tras el baile realizado por los Gigantillos de la asociación, el grupo de Danzas Burgalesas «Justo del Río» bailó la Jota Burgalesa. El broche final a esta noche típicamente castellana y folklórica lo puso el Himno a Burgos. La dirección corrió a cargo de Miguel Angel González Ortega.

El domingo, 6 de Noviembre, «día grande» de los festejos

El programa de festejos de este XX Aniversario Fundacional comprende entre los días 1 y 4 de Noviembre una serie de campeonatos a celebrar en la sede central para todos los asociados.

Asimismo, el domingo, 6 de Noviembre, «día grande» de las fiestas, el programa incluye un homenaje en memoria del fundador y los socios fallecidos, en el cementerio municipal de San José. También, este mismo día tendrá lugar en la Iglesia de San Gil, a partir de la una de la tarde, una celebración eucarística, seguida de un vino de honor a las autoridades burgalesas e invitados en la propia sede de la Asociación.

Por su parte, y simultáneamente a estos actos, el grupo de niños y niñas de la Escuela Infantil de Danzas «Justo del Río» interpretará una serie de bailes en la Plaza Mayor de nuestra ciudad.

Finalmente, a las tres de la tarde se celebrará, en el Hotel-Restaurante Fernán González, un almuerzo de hermandad haciéndose entrega a los postres de una serie de obsequios y regalos a los asociados.

La Caja de Ahorros del Círculo presenta la exposición de óleos de Carlos Aguado

La Caja de Ahorros del Círculo Católico nos ofrece cada año por estas fechas una exposición de verdadera calidad que atrae como un acontecimiento pictórico de otoño, como algo que es esperado y que concita el interés de los habituales a este tipo de muestras y de quienes de cualquier modo saben apreciar el arte.

Este año se vuelve a repetir este acontecimiento. Esta es la sensación que tenemos después de ver lo que en esta ocasión nos presenta en Burgos, Aguado, en la sala de exposiciones que la Caja de Ahorros del Círculo Católico tiene en la Plaza de España. Es una colección de óleos que constituyen una ventana abierta de par en par a la frescura del paisaje con permanente vida y encanto. Los colores son vivos, naturales, están captados de un realismo que entusiasma, que envuelve.

La exposición permanecerá abierta hasta el día 11 de Noviembre y está recomendada para nuestros lectores.

Por si la referencia le es útil para valorar la obra que se nos presenta en este otoño cultural de la Caja del Círculo, les diremos que Campoy, el popular y prestigiado crítico ha dicho: «Lo que hasta ayer no más era cotidiano en nuestra pintura (y ello desde Martín Rico o Benjamín Palencia), hoy se ha convertido en algo desusado y extraordinario. El pintor, apresado por una dinámica no suficientemente explicada, fue volviendo la espalda a la Naturaleza. Casi un siglo tiene ya esa situación desnaturalizada... La originalidad sutil de Carlos Aguado, consiste en no privar al paisaje de sus características primarias. Podría Carlos Aguado, de querer, pintar un paisaje que sólo remotamente se apoyara en el natural. Pero tales alardes son ya poco menos que «pompiers». Lo original consiste en todo lo contrario; en dejar al paisaje que sea él mismo, sin dejar al mismo tiempo que sea ya pintura. Esa es la hazaña del pintor, su difícil sinceridad y todo lo demás se empequeñece junto a ella ».

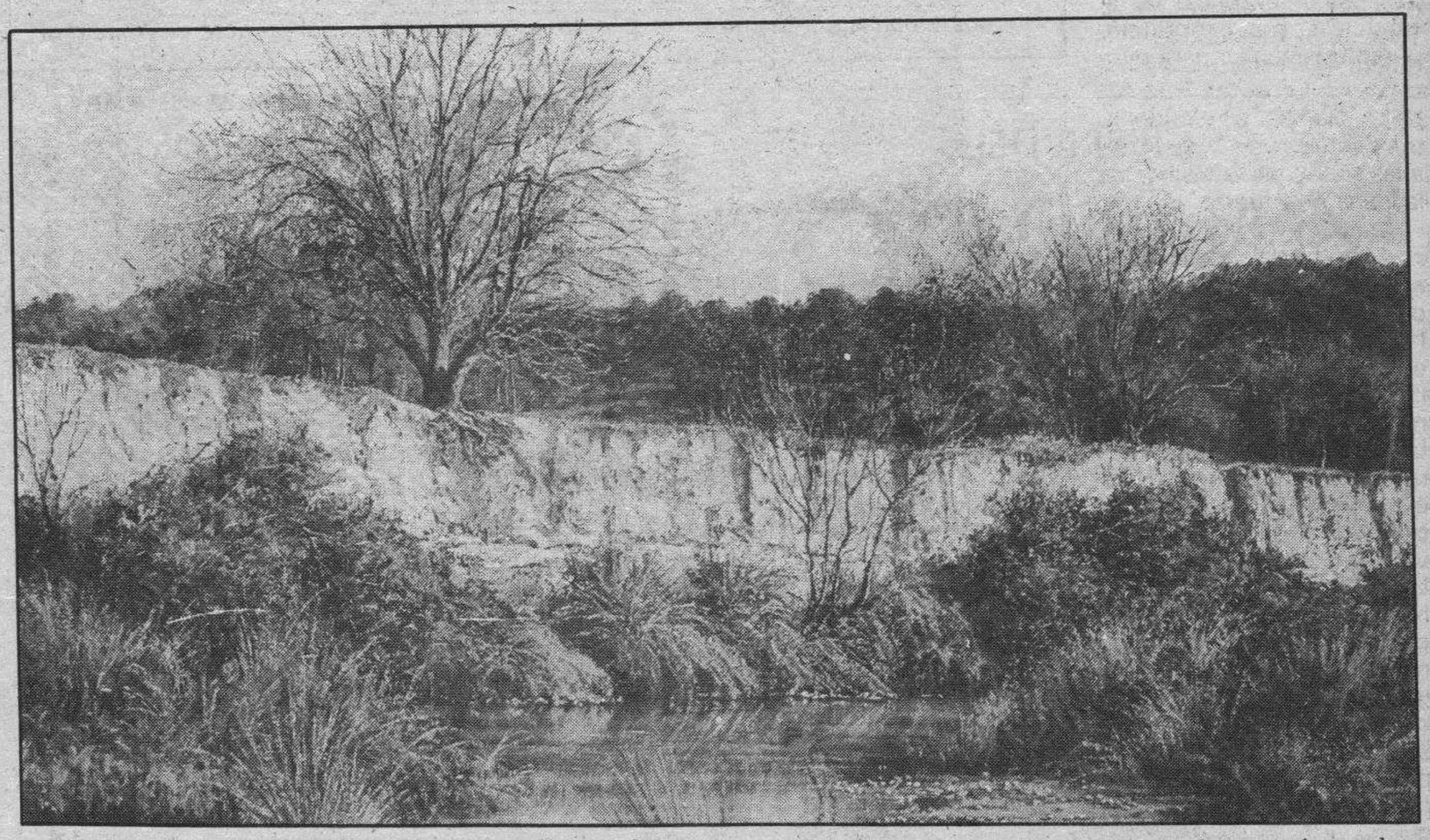

Esta magnífica exposición se inauguró anoche con la presencia de numerosas representaciones de la vida cultural burgalesa.

M.C.D 2018

La reestructuración y modificación de las ordenanzas municipales será debatida en el próximo plenario

Burgos (J.A.G.).—La reestructuración de las ordenanzas municipales y su adaptación a la nueva Ley de Bases de Régimen Local, casi ultimada ya por la Comisión de Hacienda, será debatida en el próximo plenario del Ayuntamiento, que se celebrará el viernes, día 4 de Noviembre. Junto al reajuste técnico y redaccional, en algunas de ellas se ha aprovechado la ocasión para proponer algunos incrementos. En principio, la tasa de basuras subirá un 8 por ciento y el impuesto de radicación, que no se 'tocaba' desde hace ocho años, sufrirá un aumento superior al 30 por ciento, según informaron fuentes municipales.

La Comisión de Hacienda, que ha dedicado varias reuniones monográficas a estudiar la reestructuración y reajuste técnico de las ordenanzas municipales para acomodarlas y adaptarlas a las exigencias de la Ley de Bases de Régimen Local, ultimará en los próximos días su dictamen para elevarlo al plenario municipal.

Asimismo, se indicó, la Comisión ha aprovechado la oportunidad para dar una nueva redacción técnica, recoger algunas cuestiones no contemplados hasta ahora y, por contra, suprimir conceptos que se han quedado obsoletas y que con la nueva normativa no eran de aplicación. En este sentido, se indicó que la ordenanza del sello municipal desaparecerá.

Los tres grupos municipales han coincidido en la política general y la necesidad de hacer esta estructuración y actualización de las ordenanzas, aunque han mostrado algunas divergencias en cuestiones concretas, que se expondrán en el plenario que se va a convocar para el viernes, día 4 de noviembre.

Los trabajos realizados por la Comisión de Hacienda en torno a las ordenanzas no se ha limitado sólo a una nueva redacción, reagrupando sistemáticamente todas ellas, sino que también se han realizado nuevos estudios y 'retoques' en algunos tipos para actualizarlos.

'Retoques'

Este último es el caso de la ordenanza de radicación, cuyas cuotas, desde 1980, se han mantenido 'congeladas' pese a las críticas de la oposición que proponían aumentos anuales para evitar que se subiera 'de golpe'. En principio, según indicaron miembros de la Comisión, el aumento que sufrirá se sitúa por encima del 30 por ciento, que no es considerado «alto» teniendo en cuenta, se argumenta, que desde hace ocho años no ha sido objeto de modificación. Los incrementos en cada caso dependerán de las escalas ya que sus valores son acumulativos.

Manuel Muñoz Guillén, presidente de la Comisión de Hacienda, defendió la necesidad también de 'retocar' la tasa por recogida de basuras ya que los costes del servicio sufren incrementos anuales importantes. El aumento propuesto, que se sitúa en torno al 8 por ciento, ha sido calificado por la mayoría y oposición municipal como «razonable».

Otras ordenanzas como la que regula el impuesto de circulación o el de publicidad no sufren ninguna variación en sus tipos. «No se tocan para nada y quedamos exclusivamente», aseguró Muñoz Guillén, «a reserva de que, si en su día, por la Ley de Presupuestos se modifican, nosotros asumiríamos éstas».

En el caso de la ordenanza de entrada de carruajes (vados) se han introducido algunos cambios y variaciones, recogiendo las quejas de la Cámara de Comercio y de otros colectivos afectados. «Se han hecho algunos retoques en la tasa, con cuotas muy inferiores a las que se establecieron inicialmente». «Los tipos, realmente», reconoció Muñoz Guillén, «no estaban suficientemente delimitados y ello provocó aplicaciones incorrectas».

Nuevos valores catastrales

El presidente de la Comisión de Hacienda, se refirió, asimismo, a la revisión del catastro y de los valores que no afectan sólo a la contribución urbana sino que también tendrán una incidencia en distintas tasas e impuestos municipales.

Manuel Muñoz Guillén aseguró es prematuro hablar sobre resultados y que esperan que en 1990, cuando ya estén en aplicación los nuevos valores, se pueda ver «su incidencia real». «La política municipal», indicó, «es la misma, repercutir estrictamente el coste de los servicios en las cuotas y lo haremos en función de unos valores que consideramos que distribuyen justamente estos costes».

A pesar de los retrasos, Muñoz Guillén señaló que el trabajo informático está terminado y afirmó que no habrá dificultades para que antes del 15 de diciembre estén las listas de nuevos valores catastrales publicadas para proceder a las notificaciones individualizadas y abrir los períodos de reclamaciones y consultas. «En el ejercicio de 1988», aseguró, «se girará la contribución urbana con los nuevos recibos».

Los dos 'peinados' realizados a la ciudad han hecho aflorar un número importante de locales, inmuebles y fincas que han permanecido hasta ahora ocultas. Además los planos informáticos y digitalizados que se han conseguido van a permitir, afirmó Muñoz Guillén, mejorar y agilizar la gestión de la contribución, así como facilitar su seguimiento y actualización permanente.

A juicio de Manuel Muñoz Guillén, ni la reforma de las ordenanzas ni los nuevos valores catastrales van a traer consigo una mayor presión fiscal municipal. «Estamos en unos niveles medios. Sí se producirá en cambio», afirmó, «una mayor justicia tributaria. Cada uno va a pagar por lo que tiene que pagar y vamos a ver si conseguimos que paguen todos, entonces los ingresos serán mayores. Lo que sucede es que nosotros tenemos una ciudad muy extendida con unos servicios, eficientes, pero caros. La limpieza viaria, recogida de basuras y el vertedero le cuesta al Ayuntamiento 480 millones de pesetas, esto es más de 1,5 millones de pesetas diarias, teniendo en cuenta que al año hay recogida 305 días».

Al fondo la Casa Consistorial de Burgos

Muñoz Guillén: «Cerraremos el ejercicio sin déficit»

Burgos (J.A.G.).—El presidente de la Comisión de Hacienda, Manuel Muñoz Guillén, indicó a DB que el cierre del ejercicio económico va a ser bueno y que, después de cinco años, se va a conseguir hacerlo sin déficit.

Asimismo, el responsable del área de Hacienda municipal manifestó que va a verificarse una rebaja en el endeudamiento. «Este año», manifestó, «nos hemos endeudado en bastante menos de lo que hemos amortizado. Vamos a conseguir disminuir el endeudamiento en unos 400 millones. Cuando cerremos el ejercicio éste se situará en torno a los 5.400 millones».

Por lo que respecta al nuevo presupuesto municipal, indicó que aún no se ha entrado en la elaboración del proyecto ya que las últimas reuniones de la Comisión de Hacienda se han centrado con carácter monográfico en la reestructuración y modificación de las ordenanzas. «Están trabajando en él los servicios económicos y se ha pedido a los departamentos y servicios memorias sobre las necesidades presupuestarias. A partir del primero de Noviembre nos reuniremos con asiduidad para abordar este tema».

Muñoz Guillén indicó que aún es prematuro para hablar de cifras hasta que no se conozca el capítulo sexto, relativo a inversiones, cuya incidencia modificativa es importante.

«El presupuesto, como todos, del próximo año tendrá», manifestó, «un incremento respecto al del año anterior, porque las necesidades y los gastos, como es lógico, aumentan. Confiamos en que los ingresos se incrementarán también».

CIERRE DEL
ANUARIO CETESA 89

Con fecha 30-11-88 quedará cerrada para los abonados al servicio telefónico, la próxima edición del **ANUARIO CETESA 89** (antes Anuario Mercantil).

AUN ESTA A TIEMPO DE CONTRATAR SU ANUNCIO

Diríjase a:
CETESA — Cía. Publicitaria de Exclusivas Telefónicas, S. A.
C/ Julio Sáez de la Hoya, 8 - 8.º
09005 - BURGOS - Telef. 22 40 93

CETESA — Grupo Telefónica

Quesada & Quesada, s.a.
Urb. Ciudad Quesada - Tel. (96) 572 20 25 - Fax 572 15 09 - ROJALES (Alicante)
Su Chalet o Bungalow/Directamente del Constructor y Promotor

CHALETS
Desde 76,44 m² hasta 203 m². Más de 20 modelos diferentes. Construcción de 1ª calidad, con aislamiento térmico y acústico. Desde **8.000.300** Ptas. incluyendo 500 m² de terreno.

Residencial BRAVO
Con terraza, jardín, muebles, T.V. parabólica, piscina comunitaria, aparcamiento.
DESDE **2.700.000** Ptas.

Venga a vernos a CIUDAD QUESADA, conozca sus habitantes. Piénselo con tranquilidad, aquí, en CIUDAD QUESADA, para poder decirle, como a la mayoría, ¡TE ESPERABAMOS!
QUESADA & QUESADA • Calidad • Experiencia • Eficacia

Para información más completa con vídeo y diapositivas, contacten con nuestro Delegado:
MIGUEL ANGEL MATALLANA: C/. Madrid, 35 - Entp.
Teléfono 263523 Ofic. - Part. 260050 • 09001 **BURGOS**

9ª otoñada cultural
"FERNANDO MARTINEZ - BURGOS"
Sábado, día 29 — Octubre'88
FESTIVAL DE MUSICA Y DANZA
ACTUACION DE LA
«ORQUESTA DE CAMARA DE FREIBURG»
HOMENAJE A LA O.N.C.E.
Salón Caja Ahorros Municipal de Avenida General Vigón. - 8,15 tarde.
Venta de entradas en Librería Espolón.
Precio: 300 pesetas.
Excmo. Ayuntamiento de Burgos

M.C.D 2018

Presentación de las Primeras Jornadas Burgalesas Agrarias

Burgos (M.V.).—Ayer se presentaron las Primeras Jornadas Burgalesas Agrarias que se desarrollarán durante el mes de Noviembre en Burgos, Miranda de Ebro y Aranda de Duero por iniciativa de la Fundación Cánovas del Castillo con la colaboración con profesionales del sector y la Junta de Castilla y León.

La presentación corrió a cargo del ex diputado aliancista, César de Miguel, a quien acompañaban la delegada en Burgos de la Fundación Cánovas del Castillo, M.ª Cruz Rodríguez, y Pedro Esteban por la Junta de Castilla y León. Señaló en primer lugar el Sr. De Miguel la necesidad que tiene el sector agrario de buscar fórmulas de competitividad antes del año 1992, cuando se producirá la plena integración en la Comunidad Económica Europea, resaltando la inferioridad de condiciones en que están los agricultores españoles respecto a los de la CEE, dado el mayor grado de profesionalidad de éstos y el apoyo que los Gobiernos europeos vienen prestando a dicho sector.

En consecuencia, el objetivo de estas primeras jornadas es orientar a los agricultores y ganaderos de la provincia sobre las metas y perspectivas comunitarias, incitándoles a un mayor estímulo profesional.

Comienzan las Jornadas Agrarias en Burgos el próximo día 2 con un ciclo de conferencias que se impartirán en la Caja de Ahorros del Círculo (Pza. de España). La ganadería en Castilla y León, las estructuras de las industrias cárnicas e industrialización de la carne de porcino, ésta a cargo de Antonio Calvo, serán los temas a desarrollar en jornada de mañana, que continuarán en horario de tarde con la agricultura de Castilla y León y la CEE, por Jesús Alvarez Aragoneses, para concluir con un coloquio al que tiene anunciada su asistencia el consejero de Agricultura, Ganadería y Montes de la Junta de Castilla y León, Fernando Zamácola.

En Miranda de Ebro el ciclo de conferencias se desarrollará los días 8 y 9 de Noviembre, interviniendo Francisco Montoya Ramos, quien hablará sobre las industrias de transformación, Jesús Alvarez, que disertará de nuevo sobre la agricultura castellano-leonesa y la CEE, y Pedro Benito Urbina, que lo hará sobre cultivos alternativos. Tambien aquí clausurará las jornadas el consejero de Agricultura, quien aprovechará su estancia para visitar el Condado de Treviño.

En Aranda las Jornadas Agrarias se celebrarán los días 15 y 16 de Noviembre incidiendo especialmente sobre las cuestiones que afectan a la viticultura y enología, tema sobre el que hablará el presidente del Consejo Regulador de la Denominación de Origen, Pascual Herrera, en tanto que Francisco Montoya hablará de nuevo sobre las industrias de transformación y Jesús Alvarez lo hará sobre agricultura de Castilla y León y la CEE. El coloquio será presidido por el director general de Agricultura, Ganadería e Industrias Agrarias, Pedro Llorente.

Presentación de las Jornadas Agrarias Burgalesas.

Por otra parte, los organizadores de las Jornadas Agrarias proyectan la celebración de encuentros y charlas en una veintena de pueblos de la provincia.

Fundación Cánovas del Castillo: Contrastar el pensamiento y crear líderes de opinión

M.ª Cruz Rodríguez Saldaña anunció asimismo la intención de la Fundación Cánovas del Castillo de organizar seminarios con distintos sectores sociales, sindicatos, centros escolares, asociaciones culturales, etc., con el fin de «crear líderes de opinión dentro de los grandes grupos sociales, como pueda ser en el de Sanidad, la Enseñanza». En la misma línea, la delegada en Burgos de dicha Fundación señalaba la voluntad de «contrastar el pensamiento liberal-conservador que defendemos, con otro tipo de pensamientos como puedan ser el marxista o el socialista». Con este fin, anunciaba la organización de conferencias, coloquios «y lo que es más, vamos a trabajar a pie de obra en los sitios más deprimidos para conocer los problemas de estas zonas, hacernos ecos de ellos y tratar de solucionarlos».

«Un siglo DB»

La Historia a través de Diario de Burgos

Don .....
Calle ..... Telf. .....
Población / provincia ..... C. P. .....
Desea recibir ..... ejemplares del libro
«Un siglo DB» (Tomo I) a 350 Ptas. ejemplar.

○ Contra reembolso
○ Talón nominativo

Fecha y firma

Sólo para fuera de Burgos

Enviar a:

Diario de Burgos, S.A.
Departamento Relaciones Públicas
C/. San Pedro de Cardeña, 34
09002 — BURGOS

Ante el Día Universal del Ahorro

CAJA DE AHORROS MUNICIPAL

Jornadas Culturales

29 de octubre, sábado

ARAUZO DE MIEL

Salón-Teatro del Ayuntamiento — 20,00 horas
«Vamos a contar mentiras», de Alfonso Paso
por el grupo de teatro de la «A.D.C.» de Milagros

ROA DE DUERO

Cine Rex - 21,00 horas
«Fuera de quicio», de José Luis Alonso de Santos
por el grupo «Agora, Teatro Independiente»

30 de octubre, domingo

LERMA

Aula de Cultura de la Caja — 19,30 horas
Recital de música sudamericana
a cargo del grupo «Charango»

MEDINA DE POMAR

Aula de Cultura de la Caja — 20,00 horas
Recital de guitarra y flauta, a cargo de
Javier Iturralde, Norberto Ruiz y Héctor Blanco

ROA DE DUERO

Cine Rex — 12,00 horas
Proyección de una película infantil

M.C.D 2018

Actividades en Alianza Francesa de Burgos

Burgos (DB).—Alianza Francesa de Burgos se une a los actos que las Alianzas Francesas del mundo celebran con ocasión del aniversario de su fundación, y a tal fin organiza hoy, sábado, un homenaje a la presidenta y secretaria salientes, D.ª M.ª Isabel Blanco y D.ª Jacqueline Cassagne, por su dedicación y entrega a la Asociación. En el mismo acto se realizará la presentación del nuevo presidente, D. Marco Guerra Castillo, director de la B.N.P. de Burgos.

Asimismo, se procederá a la entrega del premio del «Concurso Europeo» de redacción organizado el pasado mes de Mayo por Alianza Francesa de París, a la ganadora en España, Srta. Raquel Orcajo.

El acto tendrá lugar a las 21,30 horas en el Hotel Condestable y será seguido de una cena.

Indupisa inaugura un establecimiento comercial en Madrid

Burgos (I.).—Días pasados fue inaugurada en Madrid una nueva tienda de la Fábrica de Peletería Indupisa.

Situada en la zona más prestigiosa y comercial de la capital de España, en el número 40 de la calle Claudio Coello. Sus modernas y funcionales instalaciones ocupan una extensión de 400 metros cuadrados, donde se expone una completa gama de prendas de peletería, ante y napa.

A la inauguración asistieron autoridades, empresarios, prensa y radio, una amplia representación del mundo de la moda y numerosos clientes de Indupisa en Madrid.

Los invitados fueron atendidos por don Antonio Bañuelos y doña Milagros Bañuelos.

Indupisa, empresa nacional líder y pionera en la confección de prendas de peletería, ante y napa, fue fundada en 1942 en nuestra ciudad, donde se encuentra ubicada la fábrica.

Indupisa completa su área comercial con un establecimiento recientemente inaugurado en Santander.

Crónica Judicial

Sigue penado el exhibicionismo

Julián Miguel de la Villa

«Los hechos declarados probados son constitutivos de un delito previsto y sancionado en el artículo 431-1 del Código Penal, que se concreta en el hecho de ejecutar actos de exhibición obscena ante menores de 16 años...».

Antecedentes de hecho

Se ha seguido sumario en un Juzgado de esta capital contra J.R.R. y posteriormente se celebró el juicio oral ante nuestra Audiencia Provincial el día 5/10/1988 y dictándose sentencia el 8/10/1988.

El Ministerio Fiscal calificó los hechos como constitutivos de un delito de escándolo público previsto y penado en el artículo 431 y una falta de lesiones del 582, ambos del Código Penal y solicitando las penas de cuatro meses y un día de arresto mayor y 40.000 pesetas de multa e inhabilitación especial por tiempo de seis años y un día y dos días de arresto menor por la falta.

La defensa solicitó la libre absolución por no haber cometido el delito imputado.

Hechos probados

Se declara expresamente probado que el día 1/4/1985 sobre las 13 horas, el procesado J.R.R., que se encontraba sentado en un banco del Paseo del Espolón, en pleno centro de la ciudad de Burgos, se abrió la cremallera del pantalón y sacó por la abertura resultante el pene y los testículos en presencia de unas niñas que se encontraban a corta distancia y que, sorprendidas, suspendieron sus juegos y se didicaron a observar lo que se les mostraba, entre risas y cuchicheos.

Esta actitud terminó por llamar la atención del policía nacional. A.D.G., quien, sentado en un banco enfrente del procesado mientras sus hijas jugaban se percató de que las niñas del banco contiguo al suyo estaban subidas en el respaldo y pendientes del procesado, que con las piernas cruzadas y un libro sobre el regazo, lo mantenía orientado hacia el lado opuesto a las menores, de forma que el policía nacional no podía ver lo que ellas veían, como tampoco una joven que se hallaba sentada junto al propio procesado, en el mismo banco, al otro extremo y que leía tranquilamente el periódico.

Hasta que el policía nacional, comprobando que el sujeto movía el libro alternativamente, tapándose cuando pasaba gente, concibió vehementes sospechas de lo que sucedía y, dando un rodeo, lo sorprendio por la espalda, sujetándole los brazos, con lo que el libro cayó al suelo y quedaron de manifiesto los órganos genitales que el procesado exhibía fuera del pantalón, forcejeando los dos hombres e intentando J.R.R., desasirse con violencia, pese a indicarle el policía nacional su condición de tal, llegando a morderle en una pierna y causale erosiones en las manos, mientras la joven corría a pedir ayuda, precisando el agente una sola y primera cura prestada la llegada de la Policía, que detuvo al procesado, afecto de dermatitis micópica en el pene y otras zonas del cuerpo.

Fundamentos de derecho

Los hechos declarados probados son constitutivos de un delito previsto y sancionado en el artículo 431-1 del Código Penal, que se concreta en el hecho de ejecutar actos de exhibición obscena ante menores de 16 años, y de una falta de lesiones del artículo 582 del propio cuerpo legal, que se concreta en el hecho de causarlas dolosamente a otro por tiempo de curación inferior a 15 días y con necesidad de asistencia facultativa.

De dichas infracciones aparece responsable penalmente, en concepto de autor, el procesado J.R.R., ya que él ejecutó los actos mencionados, en las circunstancias descritas, según resulta de la prueba testifical, sin que resulte verosímil la alegación de su dermatitis para explicar la total extracción de sus órganos reproductores a plena luz en un parque público y delante de unas niñas pues no es imaginable un picor de tal magnitud que obligue a una persona culta y civilizada a rascarse detenida y concienzudamente en semejante forma durante largo rato, sin levantarse siquiera del asiento ni buscar otra solución que la de taparse a medias con un libro, reaccionando violentamente, por añadidura, frente a quien, interpretando su actitud de otra manera, le descubre e inmoviliza en su condición de Policía, hasta el punto de causarle lesiones, en lugar de intentar explicarse.

La pena de inhabilitación especial solicitada por el Ministerio Fiscal no procede por haber sido suprimida para este delito por la Ley Orgánica 5/88 de 9 de junio que, por beneficiosa ha de aplicarse retroactivamente.

Fallo

Se condena al acusado J.R.R. como autor responsable de un delito de exhibicionismo, ya definido, a la pena de un mes y un día de arresto mayor, a la de 40.000 pesetas de multa y a las accesorias de suspensión de todo cargo público y derecho de sufragio durante el tiempo de la condena y se le condena como autor de una falta de lesiones a la pena de dos días de arresto menor.

Se declara la solvencia del acusado.

Comentario

La Ley Orgánica 9/6/1988 dejó redactados de la siguiente forma los artículos 431 y 432 del Código Penal; el artículo 431: el que ejecutare o hiciere ejecutar a otros actos lúbricos o de exhibición obscena ante menores de 16 años o deficientes mentales, será castigado con la pena de arresto mayor y multa de 30.000 a 300.000 pesetas. Se impondrá la pena de multa de 30.000 a 300.000 pesetas al que ejecutare o hiciere ejecutar a otro las acciones previstas en el párrafo anterior ante mayores de 16 años, sin su consentimiento. Para proceder por el delito previsto en este párrafo, será precisa denuncia de la persona agraviada.

Con respecto a la legislación anterior, en primer lugar se ha quitado la pena de inhabilitación especial y en segundo lugar se hace una distinción entre menores de 16 años o deficientes mentales y mayores de 16 años y en este caso se dice que para proceder por el delito se precisa denuncia de la persona agraviada y no entendemos muy bien el añadido que se hace de «sin su consentimiento», porque si un señor está desnudo y se abre la gabardina ante mayores de 16 años, es de suponer que ninguna de las personas que le vea, le haya dado antes su consentimiento.

Pero esta Ley Orgánica de 9/6/1988, abolió otra serie de tipos penales y que son los siguientes:

Respecto al delito, el del artículo 239, llamado delito de blasfemia y redactado de la forma siguiente: El que blasfemare por escrito y con publicidad o con palabras o actos que produzcan grave escándalo público.

En relación con lo anterior también se deja sin efecto la falta del artículo 567-1, que se refería a los que profirieren blasfemias por medio de palabras que no produzcan escándalo público.

Por consiguiente desde esta Ley Orgánica de 9/6/1988 el que oiga las más grandes blasfemias o las vea por escrito, en el primer caso sólo tiene la solución de ir por la calle con los oídos con algodón, a no ser que se le caliente la sangre y pase a mayores con el blasfemo.

También deja sin efecto al artículo 566-5, sobre las faltas de imprenta y sobre los que por medio de la misma ofendieren levemente a la moral, a las buenas costumbres o a la decencia pública.

Igualmente deja sin efecto al artículo 567 en su apartado 3, referente a los que con exhibición de estampas o grabados o con otras clases de actos ofendieren levamente a la moral, a las buenas costumbres o a la decencia pública.

Por último deja sin efecto el delito previsto en el artículo 577-1 que se refería a los que se bañaren faltando a las reglas de decencia o de seguridad establecidas por la Autoridad y de ahí ya sabemos que el que quiera disfrutar de la playa y no ver esas indecencias, tendrá que llevar gafas con cristales oscuros o no ir a la playa.

En el artículo 432 de nueva redacción se dice que el que por cualquier medio difundiere, vendiere o exhibiere material pronofráfico entre menores de 16 años o deficientes mentales, será castigado con la pena de arresto mayor y multa de 30.000 a 300.000 pesetas.

Pues, esta pequeña defensa que se hace de la moral con respecto sólo a los menores de 16 años o deficientes mentales, no se cumple, porque el artículo habla de «exhibiere» y basta darse una vuelta por algunos kioscos de esta ciudad de Burgos y allí y a la vista de cualquier menor de 16 años que pase, está ese material verdaderamente pornográfico.

Aquí tenemos un parche más de los que se están dando al Código Penal, dejando artículos sin contenido, modificando otros, añadiendo «bi» y hasta «tris» en algunos artículos y dejando para no sabemos cuándo una modificación bien estudidada, bien preparada, bien consultada que es lo que de verdad se necesita.

guía facultativa

J.M.ª SERNA
PODOLOGO
Callos - Uñas - Dolores plantares - Ortopedia del pie.
Consultas, tardes, 4,30 a 7,30.
C/. Vitoria, 75, 5.º B. Escalera Izq. ☎ 23 79 60. BURGOS.

DR. LOPEZ BURBANO
CIRUGIA PLASTICA Y ESTETICA
CLINICA CRUZ ROJA
☎ 22 15 00
CONSULTA - PREVIA CITA

Dra. M. JIMENEZ
NEUROLOGIA
C/. Jerez, 2, bajo, Parque de las Avenidas
Telf. 23 59 66
Previa citación

JAIME ESPARZA
PSIQUIATRA
Consulta:
Plaza Mayor, 4, 4.º D. (Pasaje Comercial)
☎ 26 22 24 - 22 98 52.
Previa petición de hora.

Dr. Merino Quintana
Oculista
General Yagüe, 5-1.º A
Teléfono 21 04 73
(Previa cita)

DR. VARA DEL CAMPO
OIDO, NARIZ y GARGANTA
Vitoria, 27-A, 2.ª planta. Apartamento 201.
☎ 222002.

OPTICA CIENTIFICA BURGALESA
MULTIOPTICAS
GRADUACION GAFAS · LENTES DE CONTACTO
Avda. del Cid, 14 Teléfono: 22 26 08
A. Pérez Platero 17 Teléfono: 21 87 09

CIRUGIA PLASTICA Y ESTETICA
DR. CASADO
CONSULTA: VITORIA, 27-A-307
PETICION DE HORA, ☎ 26 91 86

M.C.D. 2018

SENSACIONAL ESTRENO

CENTRO PELETERO-2

LOS TOMILLARES (BURGOS)

UNA SUPERPRODUCCION EN PIEL DE

Antonio Cabezón

Miles de prendas, a precio de fábrica, interpretando los últimos diseños de la temporada

NO SE LO PIERDA

EN CARRETERA DE LOGROÑO A 10 Km. DE BURGOS.

ABIERTO TAMBIEN SABADOS TARDE Y DOMINGOS MAÑANA

M.C.D 2018

Aprobados los pliegos para contratar las obras de la Ronda del Ferrocarril, en Miranda

Miranda de Ebro (Salvador Moneo).— La Comisión Informativa de Servicios Técnicos y Finalistas aprobó, en su habitual sesión de los jueves tarde, los pliegos para la contratación de las obras de urbanización de la Calle Ronda del Ferrocarril en 387.000.000 pesetas. Este asunto fue abordado fuera del orden del día, y supone el primer paso para que la Ronda del Ferrocarril sea ya una realidad.

El Pleno de Noviembre dará su visto bueno definitivo. Otro tema, relacionado con las modificaciones del Plan General de Ordenación Urbana (PGOU), que incide directamente en la urbanización de la Ronda, fue la aprobación del borrador del Proyecto de Reparcelación voluntaria de la Unidad de Actuación de la calle Doctor Fleming, que significará la apertura de la calle y la urbanización del entronque con la Ronda del Ferrocarril.

También estuvo centrada la atención en otros puntos. Dentro del orden del día se acordó por unanimidad con algunas modificaciones los borradores de Ordenanzas de Limpieza Viaria y Recogida de Residuos Sólidos, y de Transporte y Vertido de Tierras, que regularán los derechos y deberes de los ciudadanos en el mantenimiento de la limpieza viaria. En cuanto a la propuesta de contratación de la demolición de los edificios anexos al antiguo Hospital de Santiago Apóstol, se estuvo de acuerdo en su derribo, y se estudiará la posibilidad de mantener la fachada del edificio grande. Resultó aprobada la moción presentada por I.U. sobre establecimiento de estacionamientos exclusivos para bicicletas, que se realizará en cuatro zonas de la ciudad: Plaza de España, Anduva (al lado del Parque Infantil de Tráfico), La Charca (entre calle El Clavel y República Argentina) y Parque de Antonio Machado.

Sobre los escritos de la Diputación Provincial de Burgos con relación a la selección de instalaciones deportivas aprobados por acuerdos de 27 de Julio de 1988 de la Junta de Castilla y León, de la distribución del Fondo de Cooperación Local y cubrición de la bolera «Aquende», la Comisión Informativa de Servicios Técnicos acordó manifestar su más enérgica protesta a la Junta, al denegar la subvención solicitada. Asimismo lo califican de trato discriminatorio, ya que se le han concedido a Burgos 135 millones.

Fuera del orden del día se vieron, junto al importante asunto de la Ronda del Ferrocarril, la aprobación de realizar dos campos de fútbol nuevos (en Bayas y en ENCE) y mejorar el Patatal y La Charca, adjudicados a la empresa Yárritu en 4.100.000 pesetas. Se acordó que a partir del 1 de Enero de 1989 la recogida de basuras se realizará en contenedores en toda la ciudad y la compra de una nueva máquina barredora para la limpieza viaria. Por último se aprobó un expediente de expropiación de 40.000 metros cuadrados al lado del Polideportivo.

Carteles en pro del Ferrocarril en Miranda

El Ayuntamiento ha comenzado a distribuir los carteles y programas para concienciar a la población mirandesa de las consecuencias nefastas que pueden conllevar la realización del Plan de Transporte Ferroviario (PTF) para nuestra ciudad. Esta campaña informativa se extenderá a bares, empresas, comercios, Asociaciones de Vecinos, en los que se dispondrá de hojas para participar en la recogida de firmas. En el grabado el cartel difundido por el Ayuntamiento, en el que bajo el lema «Por su ferrocarril, Miranda en marcha», se invita también a los mirandeses a la concentración que se realizará en la estación de Logroño mañana, domingo, 30 de Octubre, para lo que saldrá un tren gratuito desde Miranda a las 9,40 de la mañana.

Se celebró el I Concurso de Trabajos Manuales de Tercera Edad

Durante los días 22, 23, 24 y 25 de Octubre se ha venido celebrando el I Concurso de Trabajos Manuales de la Tercera Edad, organizado por la Dirección Provincial del INSERSO de Burgos, en la sala de Exposiciones de la Caja de Ahorros Municipal de nuestra ciudad. La participación ha sido masiva con 45 expositores y más de un centenar de trabajos, de los que han sido seleccionados por secciones los trabajos realizados por:

— En la Sección de Escultura, en la modalidad de talla: Esteban Valdeolmillos Ruiz, Ramón Villarías Velasco y Teodoro García Ruiz.

— En la Sección de Dibujo y Pintura (modalidad pintura en óleo): Josefa Montejo Ruiz, Irineo Laguardia Rodrigo y Carmen Casado Hernando y Joaquín Pérez Mediavilla.

— En la sección de Labores, modalidad pintura en tela: Rosa Daza Luis, Gloria Ulibarrena del Hoyo, Laura Cobian Ramos, Antonia Montoya Ortiz de Barrón y María Cristina López Dueñas.

— En la Sección de Artesanía, modalidad de trabajos en espejo, Pilar Vidondo Grajales y Ilidia Santamaría Hernando.

Matriculación de cursos de BUP en el I.N.B.

A partir del día 1 de Noviembre se abre el plazo de matriculación libre para alumnos de BUP que quieran cursar estos estudios en el Instituto Nacional de Bachillerato «Fray Pedro de Urbina». El plazo finaliza el día 15 del mismo mes, y la inscripción se realizará en la Secretaría del Instituto de 11 a 1 de la mañana. Los documentos necesarios para aquellos que se matriculen por primera vez en 1.° de BUP son: Certificado médico oficial, título de Graduado Escolar, partida de nacimiento o fotocopia del Libro de Familia donde aparece el alumno. Dos fotografías recientes de carnet y si es familia numerosa justificante de la misma actualizado. En el caso de aquellos que se quieran matricular de 2.° y 3.° de BUP y repetidores de 1.° de BUP, será necesario que presenten tan sólo el Libro de Calificación Escolar. Además todos los alumnos que se matriculen rellenarán un impreso facilitado por el Instituto. Y en cuanto a los alumnos de 1.°, 2.° y 3.° de BUP que tengan pendientes más de dos asignaturas, repetirán el curso completo.

Mañana, domingo, donación de sangre

La Hermandad de Donantes de Sangre de la Seguridad Social de Burgos en colaboración con la Cruz Roja Mirandesa realizará una nueva extracción de sangre mañana, domingo, día 30, desplazando a Miranda de Ebro un equipo completo de Hematología que atenderá amablemente a cuantos generosos donantes deseen entregar su sangre. La extracción de sangre se efectuará a partir de las diez y media de la mañana, en la sede de Cruz Roja, instalada en la prolongación de Anduva.

Ciclo de Cine Infantil

El próximo 6 de Noviembre, a las 11 de la mañana dará comienzo en el Cine-Teatro Cinema, el Ciclo de Cine Infantil con la proyección de la película «Había una vez un circo». La entrada será gratuita, como viene siendo habitual en este tipo de ciclos organizados por la Concejalía de Promoción Cultural del Ayuntamiento mirandés.

V Jornadas micológicas de otoño

Ya les anticipamos el programa de actos organizados por la Sociedad Micológica Mirandesa para celebrar las V Jornadas Micológicas de Otoño que se vienen desarrollando desde el día 24. Para hoy, sábado, 29, a las 6 de la tarde se ha previsto realizar la clasificación de los ejemplares de setas recogidas durante el día por socios y aficionados. La clasificación se hará en los locales de la Sociedad en calle Sorribas, 7, 1.°. Además, también en la jornada de hoy, se ha organizado un paseo Micológico con la Escuela Municipal del Club Mirandés de Montaña. Mañana, domingo finalizarán las Jornadas con una exposición, muestra y degustación en la Plaza de España, donde se clasificarán las setas que la limitación permita y las clasificadas el día anterior en la Sociedad. Todo ello en horario de mañana, de 11 a 2,30.

XIV Torneo de fútbol «Los Diablos»

La disputa de la 2.ª jornada del XIV Torneo de Fútbol Los Diablos, patrocinado por el Excmo. Ayuntamiento, Concejalía de Juventud y Deportes (Memorial José Luis Sánchez Santamaría y Félix Clemente Gordo), arroja los siguientes resultados:

En la División «A» encabezan la clasificación El Desguace y Los En-Ba, con 4 puntos cada uno, y en la División «B», se encuentran con 4 puntos: M. Cardo-Cachondeo, Ebro-Oasis, El Humo, Kinto Pino y A-Los Abstemios.

Los máximos goleadores son: en la División «A», Juan Esteban Dulanto, con 4 goles, de Los Dandys, y en la División «B», Félix Pozo Segura, con 4 goles del equipo Kinto Pino.

El 27 de Noviembre, la IV Milla Urbana Ciudad de Miranda.— *Ya se ha fijado la fecha para celebrar la cuarta edición de la prueba IV Milla Urbana Ciudad de Miranda, que como en años anteriores organiza la S.R.C. Peña La Juerga, bajo el patrocinio del Excmo. Ayuntamiento y la colaboración de diversas firmas comerciales. Una prueba que suele convocar a grandes atletas a nivel nacional y que se corre en el circuito urbano de la calle de la Estación. Paralelamente a esta manifestación deportiva, se disputará también la Milla Urbana para minusválidos, esperándose la presencia de todos los equipos de las provincias limítrofes.*

Diálogos callejeros

Emege

—Don Juanito ¿ha oído usté algo de Oreja...?

—¡Vaya pregunta...! Yo todo lo que oigo es por mis respectivos pabellones auditivos, o sea, por las orejas... ambas inclusive...

—Me refiero al Marcelino, no se me haga el tonto...

—Normal... si vuelve el Fraga...

—Será como cuando reapareció el dúo Dinámico... que fue sonada...

—Sonada la fuga del Ruiz Mateos... ha dejado con la boca abierta a la Audiencia...

—La culpa la tienen cuatro bocazas que andaban diciendo que era un fantasma.

—¿Y qué...?

—Pues que se ha «esfumao», macho... como si lo fuera de verdad.

—Usté ha vuelto a soñar...

—Con las cosas que están pasando, no es para menos ¿ha oído al Solchaga...?

—A ese sí que no se le escapa nadie...

—¡Y un cuerno...! A los que les da el palo es a la clase media...

—Al revés que en la Universidad, que se lo dan a media clase...

—Eso dice el Redondo, que no puede ser, que así no vamos a ninguna parte.

—Depende, algunos van a Suiza...

—Y otros no quieren venir a España, como el de Rabat que sigue con el cabreo.

—Cabreo el de la jefa de la tele, que ha dicho que se marcha...

—¡Hombre...! Por lo menos avisa, no como el de la abeja... ¡vaya portes...!

—Sí, que también está cabreado, se lo dije yo... Al Gil todos los juicios que quiere y el de la abeja, aburrido de esperar.

—Y como se aburre, de vez en cuando dice ¡hala...! me voy a dar un garbeo...

—Ya va conociendo mundo ya...

—La tira macho, la tira.

M.C.D. 2018

Una gloria burgalesa desconocida: la del beliforano Hipólito Ruiz López

Burgos (Alfonso Salgado).—Con frecuencia se ha escrito que nuestro siglo XVIII está todavía por calar en el ánimo de nuestras gentes, con toda su gloria (también, quizás, con todas sus miserias). Debe ser cierto.

En todo este repertorio de publicaciones, de ditirambos y denuestos con que grupos de historiadores de verdad o eruditos a la violeta que ahora abundan más que nunca, nos enjaretan hechos más o menos gloriosos, al tiempo que quieren convecernos de lo positivo por parte de unos y de lo negativo por parte de otros, referidas las cosas a las mismas personas o a los mismos hechos, es cierto que se echa de menos la presencia para tales fines del citado siglo. A lo mejor, como están las cosas entre los historiadores de última hora, eso salen ganando personas y acontecimientos del XVIII. Pero no debe ser así. La Historia hay que conocerla. Es necesaria su presencia. Acaso es imprescindible, sobre todo cuando, al relatarla, se prescinde de esta gentecilla que a última hora se ha embarcado en el tema, con frecuencia para decir sandeces o para fines inconfesables, de los que alguna vez tenemos que ocuparnos. Todo ha de andarse.

Puede ocurrir, claro que sí, que los narcisistas de cierta interpretación de la Historia, con su natural inclinación a considerar glorioso sólo lo que huele a acero y pólvora, hayan terminado por hacer que salga por la puerta de servicio de la biografía de la Humanidad cuanto, por ejemplo, se hizo con esfuerzo, en silencio, en pro de lo trascendente para el hombre...

Así las cosas, he aquí los rasgos fundamentales de unos hechos acaecidos en el siglo XVIII.

Su Majestad (q. D. g.) don Carlos III, Rey de España, de las Indias Occidentales (la verdad es que un servidor no sabe si, por entonces, la parte del mundo que queda a nuestra izquierda se llamaba aún así, pero es lo mismo), etc., etc., decidió organizar una expedición botánica que saliera hacia Perú y Chile con objeto, por supuesto, de estudiar y traer las muestras necesarias de aquellas vegetaciones y de aquellos mundos minerales. Debió gastarse en el tema sus buenos cuartos, reales de vellón, pesos, duros o como quiera que fuera y se llamara la moneda por aquellas calendas. El caso es que, desde luego, la cosa no fue barata y, como es de suponer, Rey tan previsor, tan gobernante y tan alcalde, se apretó los machos para seleccionar al personal, ya que la misión era delicada además de importante y, quién podría saberlo en las horas que precedieron a la aventura, definitiva para la ciencia. Por supuesto que sí.

Bueno, pues para eso, la real persona encontró al hombre. Se llamaba Hipólito Ruiz López y tenía ...¡23 años! Pero (añadimos nosotros) como el muchacho era inteligente, tenía una preparación intelectual muy buena y, por encima de todo, había nacido en tierras de Burgos, justamente en la villa de Belorado, pues la expedición, salvo imponderables, tenía que ser un triunfo. Y terminó siéndolo, ya que el joven, además de lo dicho, debía tener la suerte de cara desde la fecha de su nacimiento (ocho de Agosto de 1754).

Fue, pues, nombrado jefe de la expedición que salió en 1777. Volvían cinco años después a bordo del navío «San Pedro de Alcántara». Traían ciento setenta cajones repletos de plantas y minerales, pero... el barco se fue a pique, parece ser que frente a las costas portuguesas, y de todo aquel cargamento destinado a la ciencia, no quedó nada. Pero se había salvado el jefe, don Hipólito Ruiz López, lo que acaeció precisamente por su buena estrella ya que, antes de salir de regreso a la Patria, recibió la orden de Su Majestad de continuar en América.

Y allí siguió. Avanzó en sus investigaciones, coleccionó, recopiló, almacenó, incluso, materiales a base de flora y minerales, pero quien tan buena suerte tenía para su persona, por lo visto no la tenía para su obra, ya que, tras el naufragio, sobrevino un incendio que le quemó todo su trabajo.

Pero el científico tenía, además de suerte, la constancia, la voluntad, el empeño, la tenacidad, el sentido del deber y, por qué no, el salero («stricto sensu») de los hombres de Belorado y su zona. Así es que llegó el día en que, junto a su compañero Pavón, regresó a la Patria, cumplida holgadamente la misión que le encomendara su Rey y señor.

Luego ocupó un montón de cargos, entre ellos uno que, a la sazón, debía ser la mar de importante: visitador de las farmcias de la Corte. Escribió muchas obras (en los libros consultados resaltan una que debió ser traducida a todas las lenguas cultas: «Quinocología o tratado del árbol de la quina o cascarilla».

Murió en 1816 y su retrato se colgó en el Paraninfo de lo que fue la Universidad Central.

Hombre de Belorado

Estas líneas, como ve el lector, han querido ser escritas en tono donoso y hasta jocoso. Si se ha consegudio o no, juzguen ustedes. Se hizo y se hace así porque, a la hora de tratar temas de Historia, los que la respetamos, los que de verdad la consideramos «magistra vitae», los que la amamos, y los que, en definitiva, nos carcajeamos de tanto narcisista como les salen a las hipotéticas glorias ajenas (si en esto se ve prepotencia y hasta petulancia, allá cada cual), a la hora de hablar de personajes que consideramos serios y definitivos, queremos emplear un tono antisolemne, el contrario al que, para tantos otros casos de menor talla, se emplea por parte de los caballeros aludidos.

Ruiz López es una gloria burgalesa, casi desconocida y que, desde aquí y desde donde sea, pedimos que se coloque en el frontispicio de los monumentos que, al menos en el corazón del pueblo, deben levantarse a los hombres dignos de imitación.

Nació en Belorado en la fecha que ya se citó. Estudió latín con el cura del pueblo quien, vistas las dotes del chico, recomendó a sus padres que lo mandaran estudiar a la Corte, donde se ocupó de botánica, farmacia y otras ciencias que, como puede inferirse, lo llevaron a mandar, a la edad de 23 años, una expedición que organizaba, propiciaba y sufragaba el mismísimo Rey.

En Belorado tenían un busto en la Plaza Mayor. Ciertamente estaba muy lejos de ser obra de arte, pero era lo que había. El caso es que, por lo que sea y quien sea, se destruyó, y allí está la acogedora plaza beliforana sin la nota del hijo glorioso de la villa. Claro que por allí anda Segundo Escolar. Nada menos que Segundo Escolar, quien nos dice que él pone su arte y su trabajo, si el resto del pueblo se implica en la tarea de un monumento a Hipólito Ruiz López. Es decir, que partiendo de la verdad de que en dos siglos, desde que naciera el héore a quien se quiere levantar el monumento, no puede haberse perdido el talante, genio y nervio de la gentes de Belorado, es seguro que aquí va a tener, además del recuerdo en la memoria y el cariño en el corazón de las gentes, una obra de arte que perpetúe su recuerdo para todos y ennoblezca una calle o una plaza beliforanas.

Exposición en Madrid

Viene Segundo Escolar, que parece que sigue dispuesto a romper lanzas y lo que haga falta por Belorado, y nos dice que en Madrid, ahora mismo, hay una exposición en el Jardín Botánico sobre la expedición que, mejor o peor, ha quedado glosada.

El artista nos viene con dos tomos bajo el brazo, tomos relativos a una obra magnífica que se titula «La expedición botánica al Virreinato del Perú (1777-1788)». El segundo tomo añade al título anterior: «Iconographia florae peruvianae et chilensis», y se trata de reproducciones formidables conseguidas con la ayuda de las técnicas modernas de aquellos maravillosos dibujos que Ruiz López se trajo, tras haberlos encargado a un equipo numeroso de dibujantes que incluyó en la expedición. Esta obra ha contado con la ayuda del Ministerio de Agricultura, Consejo Superior de Investigaciones Científicas, Real Jardín Botánico, Organización del V Centenario y Lunwerg Editores. S. A.».

En fin, se trata de recobrar para la Historia universal, para la nacional y, por supuesto, para la provincialmente burgalesa, la memoria y gloria de don Hipólito Ruiz López. Esta exposición que decimos queda a disposición del público en general (de los burgaleses, por ejemplo, que se dejen caer por madrid) hasta el día 11 del próximo Noviembre. Recuerde: en el Jardín Botánico.

Curso de iniciación a la cerámica organizado por «Crisol» de Villarcayo

Villarcayo (María Jesús Gutiérrez González).—La Asociación Cultural «Crisol» de Villarcayo ofrece un curso de iniciación en la cerámica dirigido a mayores de 14 años, su duración será de seis semanas (14 de Noviembre a 23 de Diciembre), la inscripción es de dos mil pesetas, durante los días 27 y 29 de Octubre a partir de las 18 horas en los bajos del Ayuntamiento de Villarcayo.

El programa a desarrollar en el cursillo consta de cuatro puntos: 1.° Modelado de piezas con churros. 2.° Modelado de piezas con planchas. 3.° Decoración de engobes bajo cubierta. 4.° Apuntes de tecnología de cerámica. Se impartirá en la «Residencia las Merindades» de Villarcayo, impartido por Carlos y Rosa de Medina; el horario el martes y jueves de 6,30 a 9.

El criterio de admisión de la Asociación Crisol consistirá en el riguroso orden de matriculación (grupo de 10).

Este es el primer cursillo de cerámica que «Crisol» estructura, tiene previsto realizar otros en base a la menor o mayor aceptación de la gente que se apunte, con el fin prioritario de llegar a crear un taller de cerámica estable y su propio horno.

«Crisol» explica los motivos por los que le parece importante conseguir un taller de cerámica y alfarería:

«La cerámica se ha utilizado desde los tiempos más remotos de nuestra Humanidad».

Al principio, por supuesto, la cerámica fue una actividad artesanal no mecanizada o manual. A partir del torno aparecen las familias de ceramistas y la actividad se hace industrial; no olvidemos que el torno surge en la historia antes que el mismo alfabeto sumerio. De esta industria surge un poderoso comercio que poco a poco va tomando auge por toda la extensión del Planeta; comercio, tanto de las mismas piezas como de estas utilizadas para vasijas o recipientes de otros productos: granos, aceites, vinos, etc.

Más recientemente, mucho más cerca de nosotros, la cerámica asume otro poder: ser instrumento de liberación de tensiones humanas, ser la prueba palpable de una actividad terapéutica.

Por este último, que es el más interesante para nosotros, nos introducimos en el mundo de la cerámica ya que esta nos llevará a hacer posible la expresión de lo más humano de nosotros: la creatividad.

El modelo con barro: la arcilla o tierra plástica amasada con agua, permite aplastar, retorcer y dar forma. Esto invita a modelar y plasmar. Es la obra del alfarero. Probablemente ningún otro oficio proporciona una sensación mayor de satisfacción.

Objetivos:

A través de estos cursos de cerámica nuestros objetivos son los siguientes:

— Crear un grupo que esté interesado en el trabajo de modelado en alfarería.

— Constituir un taller que esté permanentemente al servicio de aquellos que quieran desear fomentar la creatividad, la institución y la destreza a través del trabajo de la arcilla.

— Sentar las bases para la organización de nuestro taller, incrementado con otras labores como pueden ser teatro, fotografía, pintura y otros entretenimientos que nosotros mismos pensemos realizar».

M.C.D 2018

Cada vez más próximo, el traslado de la Policía Nacional a la nueva comisaría, de Aranda

Aranda de Duero (Aurora Lázaro). — El traslado del Cuerpo de la Policía Nacional de Aranda a un nuevo edificio situado cerca de la ermita de la Virgen de las Viñas, en las afueras de la localidad, puede ser un hecho dentro de unos meses. Ayer una brigada de obreros retiraba del futuro asentamiento los muebles que allí existían, esperándose en breves fechas el inicio de las obras de remodelación.

Hace unos días visitaba el lugar un arquitecto y varios técnicos enviados por la Dirección General de Policía con el objeto de conocer el estado en que se encontraba el edificio que puede ser el futuro acuartelamiento de la Policía Nacional arandina, y señalar los retoques o correciones a realizar. Según don Pablo Leceta, jefe de la Comisaría de Policía de Aranda, aún no se conoce la fecha del comienzo de las obras para la remodelación del edificio, aunque se tiene la certeza de que está muy cercana, pues ayer ya había una brigada de obreros desalojando los muebles que aún estaban allí. En cuanto a su terminación, aunque tampoco se tienen datos certeros, don Pablo Leceta aventuraba como fecha probable unos 3 ó 4 meses.

El edificio que se quiere destinar para acuartelamiento de la Policía Nacional está situado en los alrededores de la Virgen de las Viñas. Consta de dos plantas y posiblemente las obras que se realicen en él se limitarán a un vaciado completo y una redistribución del espacio, estableciéndose una más lógica disposición de despachos, departamentos y demás servicios de la Comisaría para que sean útiles a su cometido. La estructura actual del edificio, en cambio, no será modificada.

Asimismo, don Pablo Leceta aseguró que el Cuerpo de Policía contará en la nueva Comisaría con una instalación de calabozos, (aspecto importante y solicitado hace ya tiempo por el comisario jefe), para garantizar al detenido un alojamiento lo más cómodo posible y al mismo tiempo facilitar su custodia. En los calabozos se procurará instalar calefacción, objetos con los cuales el detenido no pueda herirse, aseos, y se procurará que exista una vigilancia próxima pero también evitar que el policía se sienta a su vez encarcelado. Respecto a este punto, don Pablo Leceta es tajante al afirmar que debe existir inflexibilidad en el cumplimiento de la Ley, pero al mismo tiempo dar un tratamiento humano a toda persona, aunque sea un delincuente.

El jefe de la Comisaría de la Policía Nacional en Aranda cree que el traslado del Cuerpo al nuevo edificio será más operativo y ventajoso, ya que les permitirá estar más juntos y relacionados. Actualmente la Policía Nacional se encuentra ubicada en dos edificios con el inconveniente de tener que estar en contacto por teléfono o radio. Además, no cuenta con una instalación de calabozos y la distribución de los diferentes servicios no es la más adecuada. No obstante, el traslado de la Comisaría puede suponer una desventaja para los vecinos de Aranda, al quedar algo alejado del casco urbano.

Aranda, una ciudad bastante segura

Teniendo en cuenta que la seguridad de una ciudad no se mide sólo por los sucesos que se producen, sino también por el nivel de riesgo existente de que esos hechos ocurran, don Pablo Leceta se atreve a asegurar que Aranda es una ciudad con menos índices de delincuencia que otras. Sí que existen unas épocas que elevan la estadística de delincuencias y generalmente se suelen repetir todos los años, como por ejemplo los días que suceden a las fiestas de Aranda, no obstante el comisario jefe asegura que existe una eficacia policial a este respecto y los servicios de investigación dan un buen rendimiento.

Entre los delitos que más persigue la Policía Nacional de Aranda, la droga ocupa el primer lugar. En general se persigue su comercialización, al traficante, pues se considera al drogadicto como una persona necesitada de ayuda; lo que suele ocurrir es que el mismo drogadicto, por su dependencia y necesidad de dinero, se dedique a traficar. Después de la droga los delitos que más abundan en Aranda son los dirigidos contra la propiedad, (robos en establecimientos, pisos, vehículos, etc.).

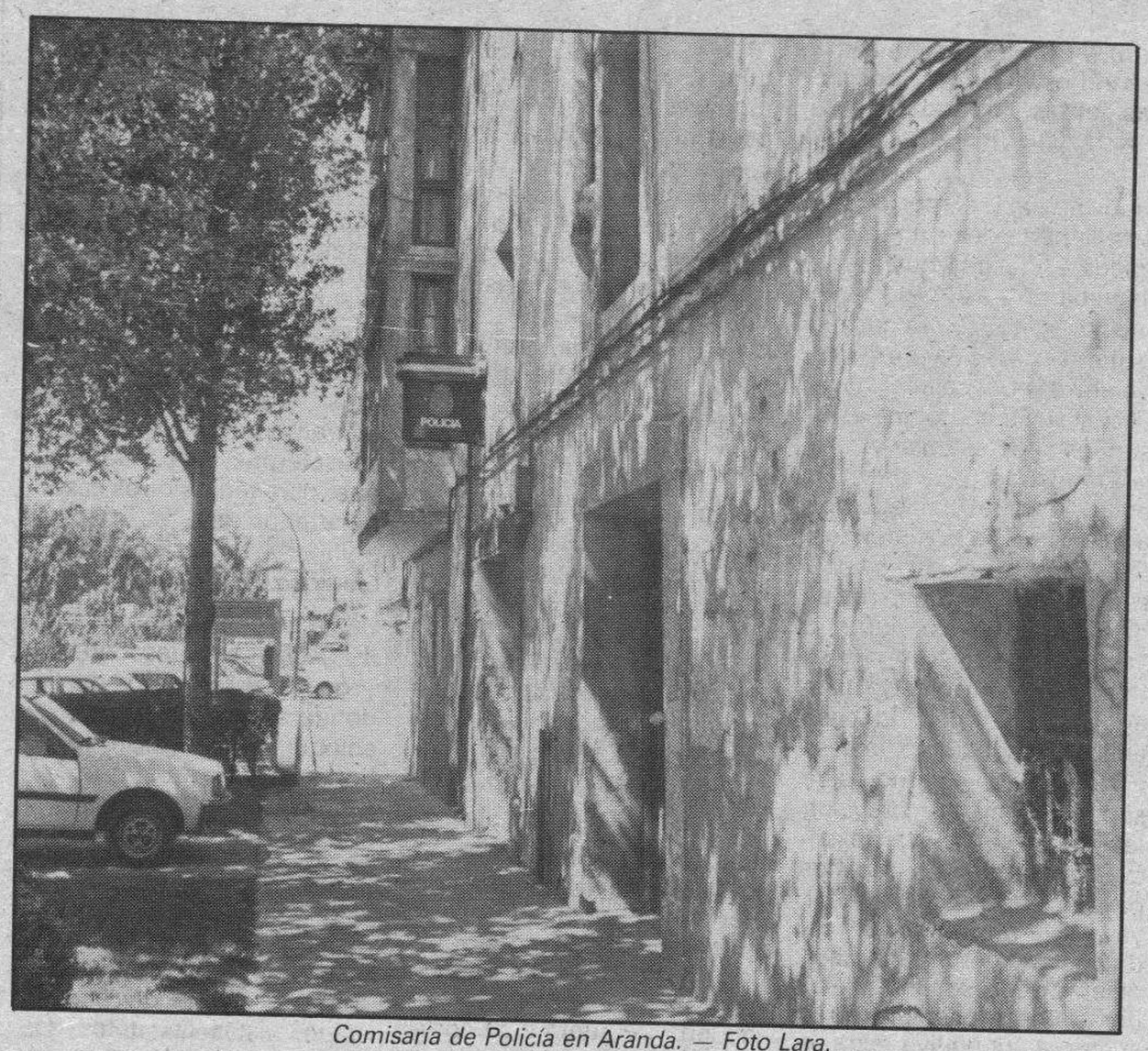

Comisaría de Policía en Aranda. — Foto Lara.

La Unión General de Trabajadores irá al Contencioso Administrativo contra el Ayuntamiento de La Aguilera

El sindicato UGT cursará la próxima semana la denuncia correspondiente ante el Tribunal si la Corporación municipal de La Aguilera no le facilita varios documentos solicitados a la Secretaría del Ayuntamiento de la localidad y que éste está obligado a entregar.

Esta situación deriva de un hecho ocurrido el pasado mes de Julio en la localidad de La Aguilera, cuando el Ayuntamiento contrató ilegalmente a un trabajador sin que los candidatos que optaban a la plaza tuvieran ocasión de presentarse a ningún tipo de prueba u oposición. Una de las personas que se consideraron perjudicadas en esta contratación es José Luis Merino Martínez, que ejerció funciones de alguacil contratado durante tres años en La Aguilera en el período comprendido entre los años 1984 y 1987. José Luis Merino y otras dos personas presentaron las instancias de solicitud cuando se hicieron públicas las bases de contratación de un alguacil y se abrió el plazo. No obstante, el Ayuntamiento optó porcontratar a otra persona sin convocar ningna prueba de aptitud. José Luis Merino, entonces, presentó el correspondiente recurso amparado por el sindicato UGT y solicitó una serie de documentos a la Alcaldía de La Aguilera.

Tras la última reunión mantenida por UGT con el alcalde de La Aguilera, Fernando García Hernando, éste último reconoció, según miembros de UGT, no haber actuado conforme dispone el artículo 91 de la Ley de Bases de régimen local, que específica la necesidad de que medie la prueba correspondiente cuando se contrate un puesto de trabajo público. Por otra parte, el trabajador contratado de forma ilegal por este Ayuntamiento dejó de prestar sus servicios voluntariamente tras la presentación del recurso.

En relación con este tema se solicitaron una serie de documentos que el Ayuntamiento de La Aguilera está obligado a facilitar y que UGT todavía no tiene en su poder, por lo que, si en un breve plazo de tiempo el Ayuntamiento no modifica su actitud, UGT cursará la denuncia ante el tribunal correspondiente.

Actividades de la Caja de Ahorros Municipal durante el último año

Como viene siendo habitual y conincidiendo con la conmemoración del Día Universal del Ahorro, la CAM ha hecho pública la relación de actividades llevadas a cabo por la entidad durante el último año en Aranda y su comarca.

Destacan el número y variedad de actos socio-culturales propios realizados en Aranda y otros pueblos de la zona. Así, se han organizado representaciones teatrales, un recital de zarzuela, excursiones de jubilados, viajes, espectáculos infantiles, fiestas-homenaje a los matrimonios que cumplían sus Bodas de Oro, conferencias concursos, Cursos de Iniciación a la Programación de Microordenadores en Lenguaje Basic, jornadas, la fiesta del árbol, campeonatos deportivos, romerías, una visita a los campos de ensayo de la Caja por parte de los agricultores de la comarca, el XI Campeonato de Ajedrez y Damas en Roa, actuaciones, así como la celebración de la VI Semana de la radio local en colaboración con Radiocadena Aranda, y llevando también la radio a Castrillo de la Vega, Baños de Valdearados y Gumiel del Mercado. Los escenarios de todas estas actividades han sido, además de Aranda, los pueblos de Cilleruelo de Abajo, Milagros, Sotillo, Berlangas, Caleruega, Vadocondes, Roa, Gumiel de Izán y San Martín de Rubiales.

Entre las excursiones destacan las realizadas a Fátima y Asturias del Club de Jubilados de Aranda, y a Hornilleja, (La Rioja), de vecinos de San Martín de Rubiales.

El salón de actos de la CAM situado en la Plaza Primo de Rivera de Aranda y su Aula Cultural han sido utilizados casi un centenar de veces por diferentes asociaciones comarcales, provinciales y nacionales, destacando ASPUBUR, Oviduero, Comunidades de Vecinos, la Asociación de Amas de Casa, el Grupo Fotográfico Aranda, el Club Espeleológico Arandino, Adroga, la Cruz Roja, AFOTUR, Casa de Andalucía y muchas otras.

El salón de la agencia urbana situada en el Polígono Residencial fue cedido un total de 40 veces también a comunidades de vecinos, asociaciones y APAS. En la comarca, el salón de la agencia de Torresandino ha recibido un total de 33 reuniones de la Cámara Agraria Local, la Asociación de Amas de Casa de Torresandino, el Ayuntamiento, la Asociación de Defensa Sanitaria, el SPYDA de Roa, la Junta de Propietarios y la Sociedad de Cazadores. En Gumiel de Izán el salón de actos fue utilizado para una conferencia de César Huidobro al colectivo de agricultores y diversas reuniones de la Junta parroquial y el Grupo de Danzas.

Asimismo, la CAM ha colaborado con multitud de asociaciones, grupos y federaciones para la organización de diversos actos y con Ayuntamientos y Comisiones de festejos con motivo de las fiestas patronales de los pueblos de la Ribera. Igualmente con colegios, APAS, colectivos, etc., en cuanto a colaboraciones tales como carteles, lotería-publicidad, programas, etc.

Montes, en Aranda

En la mañana de ayer, el presidente de la Diputación, don José Luis Montes, se trasladó a Aranda de Duero, en cuyo Ayuntamiento recibió la visita de diversas comisiones de Ayuntamientos de la zona.

En este nuevo desplazamiento a la capital de la Ribera para entrar en contacto con Ayuntamientos de la comarca, el presidente de la Corporación provincial estuvo acompañado por los técnicos provinciales don Félix de la Mata (de Vías y Obras), don Ignacio Vicente Domingo (de Planes provinciales) y por su secretario particular don José María Iturrino Sierra.

El señor Montes recibió en una de las dependencias de la Casa Consistorial a comisiones de los Ayuntamientos de Arauzo de Salce, Coruña del Conde, La Aguilera y Hontanga. En las entrevistas se abordaron temas de pavimentaciones, abastecimientos de agua, alumbrado público y otras diferentes obras de infraestructura de cara a la nueva convocatoria de Planes provinciales.

Recibió también el señor Montes Alvarez a una comisión de las Hermanitas de los Pobres de Aranda de Duero, presidida por la superiora de la institución, quienes plantearon al presidente la posibilidad de modificar el actual convenio existente entre la Diputación y el centro de las Hermanitas de los Pobres en la capital de la Ribera.

Hoy se celebra el segundo concierto del V Otoño Polifónico Arandino

Aranda de Duero (Aurora Lázaro). — El Coro de Cámara de Galdakao, fundado en Mayo de 1985 por un grupo de jóvenes aficionados a la música, será el encargado de ofrecer el segundo concierto de los seis programados para esta 5.ª edición del Otoño Polifónico en Aranda.

El Coro nació también por iniciativa de su actual director, Ruper Lekue Bernaola, y desde su fundación se ha dedicado al estudio e investigación de la música antigua, renacentista y barroca, que constituyen la base de su repertorio. En la actualidad el Coro une un conjunto de trece cantantes a una pequeña orquesta de cuerda que le acompaña en algunas de sus actuaciones. Con esta formación han participado en calidad de invitados en diversos ciclos de música a lo largo de todo el país. Especialmente interesado en el repertorio de las primeras escuelas, (Gabrieli, Durante, I. L. de Victoria, Byrd, Morley, Snefel o Palestrina), el Coro de Cámara de Galdakao se ha dado a conocer por la recuperación de obras casi olvidadas.

Como últimos estrenos cabe destacar el Magnificat de Francesco Durante para coro y orquesta, el «Laetatus» del mismo autor y un buen número de composiciones de Andreas Gabrieli.

El programa que ofrecerán hoy, está dividio en dos partes. La primera, dedicada a la música sacra, se compone de una escogida selección de obras y actores de la escuela veneciana, inglesa y española. En la segunda parte nos ofrecerá un amplio repertorio de canzones, madrigales y villanescas.

M.C.D. 2018

Si no le entienden, en Ivarte le atienden

- Una cadena de tiendas de electrodomésticos con **25 años de experiencia.**
- Con un equipo de **500 profesionales** a su servicio.
- Pioneros en poner a su alcance las **últimas novedades** del mercado, acercandole la tecnología de las **marcas líderes.**
- Una seleccionada gama de productos que **solamente encontrará** en nuestras tiendas **IVARTE.**
- Los primeros en ofrecer **30 meses de garantía gratis** en la mayoría de nuestros productos.
- Solicite nuestro servicio de **entrega urgente** en 12 horas.
- Si tiene alguna duda o consulta **llame sin cargo alguno,** desde cualquier punto de España al teléfono **900 10 01 85**

Busque este símbolo en todas nuestras tiendas Ivarte

Cato Johnson, S.A.

Compruebe un nuevo estilo de compra en Ivarte

BURGOS: Francisco Granmontagne, 11 (Gamonal) • Vitoria, 27.

M.C.D 2018

El Grupo Socialista enmienda los presupuestos

Burgos (DB).—El Grupo Parlamentario Socialista presentó ayer, ante la Mesa de las Cortes de Castilla y León, una enmienda a la totalidad al proyecto de ley de presupuestos de la Comunidad Autónoma para 1989.

El grupo mayoritario de la oposición justifica la enmienda en la estimación 'ficticia' de los ingresos que realiza el proyecto, que implica no sólo «un endeudamiento irresponsable, sino también una redistribución negativa de la renta y la riqueza entre los ciudadanos de Castilla y León». Además, según el mismo grupo no se fundamenta en un Plan de Desarrollo Regional explícito, ni se articula como un presupuesto por programas.

Para el Grupo Parlamentario Socialista, el proyecto tiene una serie de desajustes y deficiencias en el capítulo referido a los gastos. Entre ellos, destaca la asignación antisocial de los recursos, generadora de una redistribución negativa de los mismos; la asignación no solidaria, sin que se contemplen los adecuados mecanismos regionales compensatorios; no asignación no suficientemente descentralizada, con una escasa dotación del Fondo de Cooperación Local; la asignación descoordinada con los gastos de las otras administraciones actuantes en la Comunidad y, finalmente, el incremento irresponsable de los gastos corrientes.

Las Cortes rechazan una propuesta del CDS que recomienda a la Junta la no emisión de deuda pública

Fuensaldaña (Valladolid) (Efe).—El pleno de las Cortes de Castilla y León rechazó ayer una propuesta de resolución del CDS en la que se recomendaba al Gobierno regional la no emisión de deuda pública por valor de 6.400 millones de pesetas, contemplada en los presupuestos generales de la Comunidad para 1988.

El pleno debatió las propuestas de resolución de los grupos, tras la exposición del consejero de Economía y Hacienda sobre el estado de la ejecución de los presupuestos en el primer semestre de 1988. La propuesta de resolución fue rechazada con los votos del Grupo de AP y los dos procuradores del Grupo Mixto, mientras que los socialistas se abstuvieron y los centristas votaron favorablemente la propuesta.

El procurador del CDS, Juan Bautista Durán, indicó en defensa de la propuesta que el Gobierno regional ha incorporado remanentes de tesosería de anteriores ejercicios por valor de unos 14.000 millones de pesetas, lo que hacía inncesaria, a su juicio, la emisión de deuda pública.

En la explicación del voto, el procurador de la Democracia Cristiana, Rafael de las Heras, afirmó que lo no se puede recomendar al Gobierno regional a que no emita la deuda pública, cuando las Cortes regionales lo aprobaron en la Ley de Presupuestos Generales de la Comunidad para 1988. De las Heras se mostró partidario de ejercer un mayor control sobre los remanentes de tesorería incorporados a los presupuestos de 1988 y no suprimir la emisión de deuda pública.

Jesús Quijano, por parte del Grupo del PSCL-PSOE, justificó la abstención en que no era «el momento» para plantear estos asuntos y subrayó que no se puede pretender que el Gobierno regional no emita deuda pública con un propuesta de resolución, disposición de rango inferior a una Ley.

Ejercicio completo

En este sentido, Quijano recordó al CDS que en el debate de los próximos presupuestos tiene oportunidad de impedir que se emita la deuda pública de 30.000 millones de pesetas pretendida por la Junta de Castilla y León.

Procuradores de los grupos centrista —en primer plano— y socialista. Archivo

El pleno aprobó una propuesta presentada conjuntamente por el CDS y el PSCL-PSOE en la que se insta al Gobierno regional a que las subvenciones y ayudas con cargo a los presupuestos de la Comunidad sean convocadas y resueltas dentro del primer trimestre de cada año natural.

Las subvenciones y ayudas a las que se refiere la propuesta de resolución son las que no tengan asignación nominativa y en cuya gestión no deban intervenir preceptivamente órganos ajenos a la Junta.

Por asentimiento fue aprobada otra propuesta de resolución del PSCL-PSOE, en la que se indica que en años sucesivos el debate sobre la ejecución de los presupuestos se celebre sobre el ejercicio completo anterior, una vez finalizado este e inmediatamente después de ser presentada la liquidación. El objetivo de esta resolución es que se pueda valorar el estado de ejecución global y de manera semestral, como se ha realizado en esta ocasión a propuesta del CDS.

También fue aprobada otra propuesta socialista sobre las transferencias de crédito que anulen modificaciones introducidas en la tramitación parlamentaria del proyecto de presupuestos y otra del CDS para que se agilicen los pagos a los acreedores de la Junta de Castilla y León.

Un empresario zamorano, procesado por escuchas telefónicas

Zamora (Efe).—El secretario general de la Asociación Zamorana de Empresarios de la Construcción (AZECOB), Domingo Fernández, ha sido procesado por el juzgado de instrucción número 2 de Zamora como presunto autor de revelación de secretos personales descubiertos a través de escuchas telefónicas.

El empresario escuchó de forma casual una conversación entre los concejales del CDS en el Ayuntamiento de Zamora, Eloy González Corro y Alfonso Ramos Castro. Según publicó ayer el Correo de Zamora, Domingo Fernández descolgó su teléfono particular inalámbrico el pasado día 10 de septiembre y escuchó la conversación de ambos concejales a causa de un cruce de líneas.

Después de escuchar la conversación de los ediles durante unos 20 minutos, el empresario llamó al presidente provincial del CDS, Luis Rodríguez Sanleón, y le reveló el contenido de la misma.

En la conversación casualmente escuchada por el ahora procesado, los concejales centristas planeaban una estrategia para no acudir al siguente pleno municipal y uno de ellos afirmaba haber grabado con aparatos de alta sensibilidad una reunión de la Ejecutiva provincial centrista.

SE VENDE PABELLON

De 2.000 m.², divisible. Ubicado en ANASTRO (Condado de Treviño), próximo a la carretera N-1. Excelentes comunicaciones con Bilbao, Vitoria y Burgos. Razón: Telf. (945) 233512 (Vitoria-Gasteiz).

RESIDENCIA CLUB 3.ª EDAD

Nueva fórmula.
Centro Paseo Marítimo
ROSAS (COSTA BRAVA)

Próxima apertura. Información 972-256808.

¡¡3.ª SEMANA DE EXITO!!

VUELVE ACLAMADA POR PUBLICO Y CRITICA EN TODOS LOS FESTIVALES EUROPEOS

OVACION COMO NUNCA A UNA PELICULA —FESTIVAL DE VENECIA-88—

¡UN RECORD DE TAQUILLA EN ESPAÑA!
UN CINE NUEVO, DIFERENTE... DISTINTO
¡¡LO ULTIMO!!
TODOS LOS PUBLICOS

CINE GOYA

SESIONES: 5,30, 7,45 Y 10,30 NOCHE

EL ORDENADOR PERSONAL APLICADO A LA EMPRESA

PROGRAMA:

I. CURSO DE INICIACION A LA INFORMATICA EMPRESARIAL
- Introducción al uso de ordenadores personales
- Sistema operativo
- Procesamiento de textos
- Gestión de fichas

II. CURSO SUPERIOR DE INFORMATICA EMPRESARIAL
- Introducción
- Base de datos
- Hoja electrónica o de cálculo

FECHAS:
Curso I: del 10 de Noviembre al 15 de Diciembre. Martes y Jueves.
Curso II: del 9 de Noviembre al 14 de Diciembre. Lunes, Miércoles y Viernes.

DURACION:
Curso I: 30 horas.
Curso II: 45 horas.

HORARIOS:
Curso I y II:
Grupo A: de 16 a 19 horas.
Grupo B: de 19 a 22 horas.
Las plazas son de 12 alumnos por grupo.
Un ordenador e impresora para cada dos alumnos.
Se entregará un Diploma de Asistencia.

COSTE DE LA MATRICULA:
Curso I: 27.500 Ptas., menos subvención de la Cámara: 13.500 Ptas.
Matrícula: 14.000 Ptas.
Curso II: 41.250 Ptas., menos subveción de la Cámara: 20.750 Ptas.
Matrícula: 20.500 Ptas.

INFORMACION E INSCRIPCION:
Plazo de inscripción: hasta el 7 de Noviembre.
Cámara de Comercio e Industria de Burgos.
San Carlos, 1 - 1.º.
Teléfonos: 201844 y 208960.

Crónica política

Entre dos 28 de octubre

Pedro Altares

CON una multitudinaria recepción en su sede madrileña de la calle de Ferraz, el PSOE celebró el sexto aniversario de aquel 28-O de 1982 que, sin lugar a dudas, abrió una página en la moderna historia política de España. Aquellos chicos de entonces que preconizaban el cambio con juvenil entusiasmo se han convertido en políticos maduros, posibilistas, de alguna manera desidelogizados y con conciencia de estar haciendo más estado que socialismo. La modernización ha sustituido al cambio, la socialdemocracia al socialismo y la utopía a la realpolitik. Con todo lo que eso conlleva de capacidad de adaptación, lo que es bueno, pero también de oportunismo y de tecnocratismo. En cualquier caso, el socialismo español de los años 80 está suponiendo una de las experiencias políticas más interesantes de la Europa actual. El acceso de la izquierda al poder despejó definitivamente muchas incógnitas que por aquel entonces se cernían sobre la democracia española. Seis años después, la plena consolidación del sistema de libertades aparece como uno de los grandes logros del PSOE. Un logro, por supuesto, a compartir y a repartir con la sociedad española. La verdad es que no le faltan a Felipe González y a su partido números en el haber de su gestión. Sería cicatero, además de injusto, no reconocérselo. Bajo su mandato España ha dado un paso muy importante hacia el futuro. Tampoco le faltan sumas en el debe y es lástima que la ola de triunfalismo que invade los despachos oficiales y sus aledaños impida la necesaria autocrítica. Es obvio que el PSOE ha cambiado más que la sociedad que lo sustenta y le ha votado mayoritariamente. Todas las comparaciones son odiosas, pero basta acordarse de lo que fue aquella noche del Palace, y el calor popular de su entorno, con la tarde de este viernes poblada de ejecutivos encantados de haberse conocido, autosatisfechos y absolutamente seguros, sin ápice de dudas, de que están haciendo no sólo la mejor sino también la única de las políticas posibles. La ostensible ausencia de la UGT en la recepción de Ferraz y la sustitución de aquello que se llamaba progresía por una nueva clase emergente de políticos todo terreno, cómodamente instalados en el poder, era todo un síntoma emblemático de lo que va del ayer al hoy. El 28-O de 1982 era una esperanza. Este de 1988 fue, ante todo, una constancia y una exhibición de la instalación real de los socialistas en el poder.

Aprobado el Plan de Empleo Juvenil

Madrid (Efe).— El Consejo de Ministros aprobó ayer el Plan de Empleo Juvenil (PEJ) que, según estimaciones del Gobierno, supondrá que 800.000 jóvenes accedan a su primer puesto de trabajo en los próximos tres años.

El Gobierno ofrece de este modo medios económicos para romper el «círculo vicioso» que hasta ahora siginificaba la negativa a contratar jóvenes porque carecían de experiencia y no tenían ésta porque no habían accedido a un trabajo.

Ello ha llevado a un paro de los jóvenes menores de 26 años contabilizado en 1.333.000 personas, aproximadamente el 47 por ciento del paro total.

El PEJ define la inserción de jóvenes demandantes de primer empleo en las empresas en un régimen de colaboración y aprendizaje con el titular de un puesto de trabajo, de forma que durante el período de contrato adquiera experiencia y cualificación.

La duración del contrato no podrá extenderse más de 18 meses, incluída prórroga, con una relación laboral de carácter especial y percepción de retribuciones en base al salario mínimo interprofesional.

El empresario podrá contratar a jóvenes bajo esta normativa en número que exceda el de la plantilla de su empresa, lo que implica «una garantía de que los contratos de inserción suponen un aumento de plantilla y de puestos de trabajo».

Los contratos bajo esta premisa no podrán realizarse en sectores de alto riesgo como minería y construcción, salvo que la obra tenga aprobado un plan de seguridad.

Asimismo, estos contratos tendrán exención total de cuotas a la Seguridad Social, a excepción de la cotización por desempleo y la cobertura del riesgo por accidentes laborales.

El Consejo aprobó también un real decreto por el cual los hermanos de las personas que sean víctimas de atentados terroristas serán beneficiarios de las indemnizaciones concedidas por el Estado en estos casos.

Este real decreto desarrolla el mandato legal contenido en el artículo 64.1 de la ley 33/1987, del 23 de diciembre, donde se declara resarcibles por el Estado los daños corporales causados como consecuencia de actividades delictivas cometidas por bandas terroristas.

Mediante otro real decreto, el Consejo aprobó la nueva estructura orgánica para el Ministerio de Industria y Energía, que viene condicionada por las prioridades de aumentar la competitividad de la industria española en el marco general de la política europea e incrementar el desarrollo de nuevas tecnologías.

En la nueva estructura se crea una secretaría general de Promoción Industrial y Tecnológica, cuyo titular será Jaime Sodupe Roure, una dirección general de Industria, que se hará cargo de las competencias de carácter sectorial atribuidas hasta ahora a direcciones generales suprimidas y para cuya titularidad ha sido nombrado José Fernando Sánchez-Junco.

La nueva estructura del Ministerio de Industra añade además a la secretaría general de la energía y recursos minerales las competencias relacionadas con la industria de la construcción y sus materiales y refuerza al Instituto de la Pequeña Empresa Industrial, reconociéndose el papel fundamental de las PYMES en la industria española. La directora de este instituto será Beatriz Muñoz-Seca Fernández-Cuesta.

El Consejo ha aprobado un acuerdo por el que se autoriza un total de 1.488.484.000 pesetas destinadas a contribuciones voluntarias de España a diversas organizaciones, fondos y programas internacionales.

Esta cantidad, a cargo del presupuesto de 1989, supone un incremento de un 19,48 por ciento en relación con 1988.

El Gobierno también ha autorizado la entrega de 50 millones de pesetas al Organismo de Obras Públicas y Socorro de las Naciones Unidas para los refugiados en el próximo Oriente (UNRWA).

Esta contribución, con cargo al ejercicio de 1988 tiene carácter voluntario y especial, aunque de manera regular se viene prestando este tipo de ayuda a los países del próximo Oriente en el contexto del conflicto palestino.

Por otra parte, los ciudadanos con doble nacionalidad gozarán de mayores facilidades para el cumplimiento del servicio militar tras la aprobación de la modificación del convenio que regía estas prestaciones.

Por este protocolo se extiende la exención del servicio militar no sólo a los que lo hayan cumplido en otro país de los firmantes del convenio, sino también a los exentos de sus obligaciones militares o que hayan cumplido un servicio sustitutorio en el otro país.

Asimismo quedará exento de cumplir el servicio militar la persona con doble nacionalidad que resida en uno de los dos países, siempre que en éste no exista el servicio militar obligatorio.

Por último, el Consejo aprobó el nombramiento de Pilar Martín Cortes como directora general técnica y de servicios del Ministerio de Portavoz del Gobierno.

Rosa Conde informó de la suspensión del viaje de Hassan II a España

Madrid (Efe).— La ministra-portavoz del Gobierno, Rosa Conde, confirmó ayer oficialmente, en la rueda de prensa posterior al Consejo de Ministros, la suspensión del viaje que el rey de Marruecos, Hassan II, iba a realizar a España del 8 al 16 de noviembre.

Rosa Conde, quien al inicio de la rueda de prensa manifestó que el Gobierno no tenía conocimiento oficial de la suspensión de la visita, recibió poco antes de las tres de la tarde un comunicado del embajador español en Rabat en el que se confirmaba que Hassan II no vendrá a España.

En este comunicado, según explicó Rosa Conde, Marruecos informa de la suspensión del viaje, no de un aplazamiento, y anuncia que en «fechas próximas vendrá a España un emisario» para comunicar los motivos al Rey Juan Carlos y al Gobierno español.

La ministra-portavoz declinó hacer cualquier comentario sobre la decisión del rey de Marruecos hasta que el Gobierno conozca oficialmente los motivos de la suspensión de la visita.

Rosa Conde también señaló que en la reunión de ayer el Consejo de Ministros no ha tratado sobre la petición de Pilar Miró de abandonar la Dirección General de RTVE.

«Pilar Miró ha expresado su deseo de abandonar el Ente Público -señaló Rosa Conde- pero la decisión del cambio en RTVE es muy importante y debe tomarse con seriedad y serenidad».

Añadió Rosa Conde que la postura de Pilar Miró de continuar hasta que se produzca el relevo es la correcta, porque «sería irresponsable dejar de trabajar antes de que el Gobierno tome una decisión».

Rosa Conde estuvo acompañada en la rueda de prensa por el ministro de Trabajo, Manuel Chaves, quien informó sobre el Plan de Empleo Juvenil, principal asunto tratado durante el Consejo de ayer.

Manuel Chaves informó de que el Gobierno «ha dado luz verde» al Plan de Empleo Juvenil y de que la próxima semana comenzarán las reuniones con los interlocutores sociales para explicarles el contenido del proyecto.

El Plan de Empleo Juvenil podrá aplicarse a partir del primero de enero de 1989 durante los próximos tres años, informó Chaves, y va dirigido a 800.000 jóvenes parados comprendidos entre los 16 y los 25 años.

Manuel Chaves indicó que este colectivo de parados se caracteriza porque en su mayoría son demandantes de primer empleo, llevan mas de dos años en paro, tienen una nula o muy escasa cualificación profesional y carecen de experiencia laboral.

Para introducirlos en el mercado de trabajo, Chaves indicó que el Plan de Empleo Juvenil crea el denominado Contrato Laboral para la Inserción Profesional, que tendrá una duración entre seis y 18 meses y que permitirá a los nuevos trabajadores percibir el Salario Mínimo Interprofesional.

Este tipo de contratos dispone la exención total de las cuotas patronales a la Seguridad Social, indicó Chaves, además de que su tramitación apenas tendrá trabas burocráticas.

El ministro de Trabajo afirmó que el Plan de Empleo Juvenil adopta «medidas valientes y eficaces que si no existieran los jóvenes parados actuales se convertirán en parados adultos en el mejor momento del mercado de trabajo».

Chaves indicó que el Gobierno ha rechazado la posibilidad de subsidiar a los jóvenes en busca de su primer empleo, porque «es el mejor sistema para mantenerlos en el paro».

Con el sistema adoptado en el Plan de Empleo Juvenil, Manuel Chaves afirmó que los jóvenes aprenden un empleo y se acercan al mercado de trabajo.

Este sistema de contratación está justificado, según Chaves, en que el crecimiento neto de empleo (300.000 puestos de trabajo anuales) no ha hecho posible la incorporación de los 1.300.000 jóvenes a los que va dirigido el Plan de Empleo.

En una llamada a los empresarios, Chaves dijo que «con un contrato muy simple, sin apenas trabas burocráticas, sin pagos a la Seguridad Social y pagando sólo el salario Mínimo Interprofesional, podrán contratar un joven de 16 a 25 años con el único compromiso de enseñarle un oficio».

Chaves reconoció que este sistema beneficia a los empresarios, aunque subrayó que lo que «me preocupa es que beneficie a los jóvenes demandantes del primer empleo».

Este sistema de contratación, según el ministro, supondrá «un menor ingreso a la Seguridad Social de unos 40.000 millones de pesetas».

El coste por la contratación de un joven de 18 años según Chaves, será de 450.000 pesetas anuales para un empresario y de 350.000 para el Estado.

Por otra parte, Rosa Conde también informó de que durante el Consejo el Gobierno debatió un informe sobre el Plan Técnico de Televisión Privada, que el miércoles pasará a la reunión de subsecretarios.

La ministra portavoz expresó la preocupación del Gobierno por la fuga del empresario José María Ruiz Mateos y anunció que el Ministerio del Interior ha abierto un expediente para esclarecer las circunstancias del caso.

Sobre las declaraciones del ugetista Justo Fernández en las que criticaba fuertemente al ministro de Economía, Carlos Solchaga, Rosa Conde dijo que fueron pronunciadas «con frivolidad» y con interés de adquirir «notoriedad pública».

Los partidos critican la decisión

Madrid (Efe).— Los partidos de oposición coincidieron en sus críticas a la decisión del Rey Hassan II de Marruecos y a la política exterior del Gobierno con respecto a Marruecos.

El PSOE, a través de su secretaria de Relaciones Internacionales, Elena Flores, no quiso comentar esta cuestión «hasta que no llegue a España el enviado especial del Rey Hassan II y se conozcan las causas de la decisión».

Para Alianza Popular (AP), la suspensión de la visita del Rey marroquí es «consecuencia lógica de la falta de continuidad y de la ambigüedad de la política exterior del Gobierno socialista», según el responsable aliancista de Relaciones Internacionales, Luis Guillermo Perinat.

El presidente de la Democracia Cristiana (DC), Javier Rupérez, afirmó que el voto español en las Nacionaes Unidas «no es nuevo ni inesperado, y el Rey marroquí ni podía ni debía hacer depender de él su visita a España».

El representante de Euskadiko Ezkerra y promotor del Intergrupo para la Paz en el Sáhara, Juan María Bandrés, dijo que lamentaba la suspensión del viaje de Hassan II, «por él y por el Reino de Marruecos», y añadió que «los problemas no se arreglan con desplantes, ni posiciones autoritarias».

José María Trías de Bes, de Minoría Catalana, y miembro del Intergrupo, afirmó que la reacción de Hassan ante la postura española en la ONU «debe ser un gesto de mal humor del Gobierno marroquí».

Francisco Palero, responsable de Relaciones Internacionales del PCE, aseguró que si el aplazamiento de la visita se debe al voto favorable de España a la resolución de la ONU sobre el Sáhara, «no entendemos la posición marroquí».

M.C.D 2018

El Supremo plantea recurso de inconstitucionalidad contra seis artículos de la Ley General Tributaria

Madrid (Efe).— La Sala Tercera de lo Contencioso-Administrativo del Tribunal Supremo ha acordado elevar al Tribunal Constitucional cuestión de inconstitucionalidad contra seis artículos de la Ley General Tributaria.

El Supremo, informó ayer en rueda de Prensa el presidente del Consejo General de la Abogacía, Antonio Pedrol Rius, recoge los planteamientos de un recurso contencioso-administrativo presentado ante esa Sala por el Consejo General de la Abogacía, hace un año, sobre la misma cuestión.

Antonio Pedrol anunció la puesta en marcha de otro recurso contra el Reglamento de Inspección, presentado por el Consejo de la Abogacía, por lo que pudiera constituir indefensión del contribuyente ante la Inspección.

El Tribunal Supremo entiende en su auto que puede ser causa de inconstitucionalidad el artículo 80-4 de la Ley General Tributaria, que señala que «las infracciones tributarias se sancionarán, según los casos, mediante la suspensión de hasta un año del ejercicio de profesiones oficiales, empleo o cargo público».

El Supremo entiende que la redacción de este artículo es discriminatoria por cuanto en conductas infractoras idénticas corresponderían sanciones más graves a quienes tuvieran una relación funcionarial o de cargo o empleo público, ya que además de la sanción quedarían suspendidos temporalmente de sus funciones.

El Tribunal extiende la consideración de discriminación injustificada a los artículos 81.1 de la Ley, en que se señala que «las sanciones tributarias serán acordadas e impuestas por el Gobierno si consisten en suspensión del ejercicio de profesiones oficiales», y al artículo 86 de la misma, referido a los plazos de suspensión que cada multa llevaría aparejada.

El artículo 82-b, que se incluye también en el auto, señala que «las sanciones tributarias se graduarán atendiendo en cada caso a la capacidad económica del sujeto infractor» hecho que, según el Tribunal, parece hacer válido el criterio de que «se sanciona más al que más tiene», en lugar del de «sancionar más al que más ha infringido la Ley Fiscal».

La Ley General Tributaria fija, en su artículo 83.3, que «serán sancionados con multas de 25.000 a un millón de pesetas la falta de aportación de pruebas y documentos contables o la negativa a su exhibición».

Pedrol Ríus, presidente del Consejo de la Abogacía

Este artículo, según el Tribunal, vulnera el artículo 24-2 de la Constitución española, que reconoce «el derecho de todas las personas a utilizar los medios pertinentes para su defensa, no declarar contra si mismos, no confesarse culpables, así como a la presunción de inocencia».

El artículo 58.2.b., que fija un incremento del 25 por ciento al interés de demora legal que se establece para las cantidades adeudadas a la Hacienda Pública, y que ha sido también incluído como cuestión de inconstitucionalidad, constituye, según interpreta Pedrol el auto del Supremo «un beneficio indebido para el Estado y una pena adicional para el contribuyente».

«No pretendemos —dijo Pedrol— que la gente no pague, ni nos anima ningún propósito de disuadir al contribuyente, sino garantizar que con el cumplimiento de sus obligaciones gocen del ejercicio de sus derechos. Yo, por ejemplo, pago mucho y no me quejo».

El Gobierno español ve con interés la visita de Menem

Madrid (Efe).— El Gobierno español ve «con mucho interés» la visita privada que el candidato del Partido Justicialista (PJ, peronista), Carlos Saul Menem, inicia hoy en Madrid.

La gira europea de Menem continuará posteriormente por Francia, RFA, Italia y el Vaticano.

Un directo colaborador del candidato peronista dijo que «Menem viene a Europa para construir confianza política en Argentina, y demostrar que la democracia en este país está consolidada».

Durante su estancia en España, Carlos Menem se entrevistará con el presidente del Gobierno, Felipe González; los ministros de Asuntos Exteriores, Francisco Fernández Ordóñez, y de Defensa, Narcís Serra; el presidente de Telefónica, Luis Solana, y el ex presidente Adolfo Suárez, así como con representantes de partidos políticos y empresarios.

Menem pronunciará también una conferencia en el ICI sobre «Argentina y Europa», en la que desarrollará sus planteamientos en política exterior, principal objetivo de su gira europea, según sus colaboradores.

El subdirector general de Política Iberoamericana para el Cono Sur, Juan Manuel Romero de Terrenos, dijo que «es de agradecer que venga Menem, para poder hablar con él, conocer sus planteamientos, ya que parece ser un candidato muy bien colocado en las próximas elecciones presidenciales en Argentina, y se tiene de él un conocimiento superficial».

Al Gobierno español —precisó el diplomático— «lo que siempre nos ha importado es encontrarnos con una Argentina democrática. Y en este sentido, el año pasado se firmó un amplio tratado que incluye operaciones económicas y comerciales por valor de 5.000 millones de dólares, con un plazo de vencimiento de cinco años».

De estos 5.000 millones de dólares, entre 800 y 1.000 millones son aportaciones de créditos privados, según las mismas fuentes.

Este tratado está pendiente aún de la ratificación de los Parlamentos argentino y español.

Elena Flores, responsable del área internacional del PSOE, que también se entrevistará con Menem, calificó de «habituales en el PSOE y en otros partidos» este tipo de «contactos y visitas, ya sea con peronistas o radicales».

«Nosotros, siempre que nos han solicitado entrevistas, las hemos concedido. En este caso, Menem realizará un recorrido para tratar con diversas fuerzas políticas europeas, y tener una primera toma de contacto e intercambio de opiniones como candidato presidencial», añadió Elena Flores.

La misma expectativa del Gobierno español se mantiene en los partidos políticos, círculos económicos y periodísticos, al verse cruzada su llegada con la «inesperada y oportuna vuelta» a Argentina de la ex presidenta, Isabel Martínez de Perón, según fuentes argentinas en Madrid.

Los colaboradores de Menem tenían previsto un encuentro con la ex presidenta, ya que consideraban que «ella está acá, en Madrid, y todos somos peronistas, así que la visita va de suyo».

La visita viene precedida, también, de la reciente polémica preelectoral mantenida con el presidente argentino Raúl Alfonsín, hacia el que Menem deslizó la amenaza de «realizar un juicio político, por la nefasta política económica».

A esta acusación, el presidente Alfonsín respondió con que Menem «es el peor gobernador de la República Argentina», y sostuvo que en su provincia «se ha aumentado más del 80 por ciento, en valores constantes, el nivel de los gastos y aproximadamente del 50 por ciento del empleo público».

Fuentes argentinas en Madrid señalaron también que, están aún sin aclarar su «pública y larga amistad» con el general paraguayo Alfredo Stroessner.

Las citadas fuentes argentinas critican, asimismo, su reciente «ambivalencia» al felicitar con sendos telégramas a los defensores del «si» a Pinochet y a los defensores del «no», vencedores en el plebiscito chileno.

Uno de sus íntimos colaboradores dijo que el viaje de Menem debía considerarse una «gira de exposición de la génesis en política exterior».

Profundizar acuerdos

El candidato presidencial argentino por el Partido Justicialista, el peronista Carlos Saul Menem, aseguró que cuando alcance la presidencia de la nación «se profundizarán» los acuerdos ya firmados con España e Italia.

Menem llega hoy, sábado, a Madrid, primera etapa de una gira de dieciséis días por Europa, en un intento de «ir cambiando la imagen y el concepto que tienen del Partido Justicialista los líderes de la política europea, y el empresariado que puede aportar los capitales que está necesitando Argentina».

Menem, de 53 años, gobernador de la provincia de La Rioja, ganó las elecciones internas de su partido (unos tres millones y medio de afiliados) en pugna con el presidente justicialista, y gobernador de la provincia de Buenos Aires, Antonio Cafiero.

En unas amplias declaraciones, el candidato peronista a la presidencia argentina quiso dar seguridades «al Gobierno español que lo que se pretende, por nuestra parte, es evitar cualquier tipo de impugnación al Acuerdo de Cooperación y Amistad firmado, mediante una mayor transparencia y seguridad jurídica».

Indicó Menem que en su partido no ha habido oposición al acuerdo con Telefónica, sino «a los procedimientos empleados con bienes que son del pueblo argentino».

Según Menem, «España es la que va a complementar mejor las aspiraciones industriales de nuestro país. No estamos contra la privatización (de la telefónica argentina), sino tratando de corregir el rumbo de las negociaciones».

Menem afirmó que «cuando lleguemos al gobierno, vamos a consolidar aún más los vínculos que nos unen a los países europeos, y especialmente a España, y profundizar los contratos que tienen vigencia con nuestra madre patria».

Hacienda reclama 23 millones a Paloma San Basilio

Madrid (Colpisa).— El Ministerio de Hacienda ha reclamado, a la cantante española Paloma San Basilio, un total de 23 millones de pesetas. Así lo afirma el popular periodista José María Amilibia, en su artículo semanal «La semana de Amilibia», que distribuye Colpisa y que mañana publicará Diario de Burgos.

De acuerdo con el citado periodista, la popular cantante fue recientemente objeto de una inspección de Hacienda, en la que se descubrió que había dejado de declarar algunos ingresos.

La propia cantante manifestó a Colpisa que «si me piden una cantidad, que no sé cuál es, será porque en algún momento ha habido algún desfase entre Hacienda y yo», aunque matizó que no considera que tenga «problemas con ese Ministerio». «Es un tema —continuó— del que no me gusta hablar, y que dejo siempre en manos de mi abogado, aunque la verdad es que yo pago religiosamente cada año». No obstante, Paloma San Basilio, que no confirmó ni desmintió su deuda con el Ministerio de hacienda, comentó también que se encuentra «muy bien y tranquila».

Esta no es la primera ocasión que, tras una inspección de Hacienda, algunos famosos profesionales del mundo del espectáculo, o del deporte, son reclamados para pagar más de lo que han declarado en el IRPF, lo que ha llevado al Ministerio Fiscal en más de una ocasión a presentar querellas por presuntos delitos fiscales.

El caso más popular, sin duda, ha sido el de la folklórica Lola Flores, para quien el fiscal pide dos años y un mes de cárcel, como presunta autora de cuatro delitos fiscales, por no haber presentado la declaración de la renta durante los cuatro ejercicios fiscales.

Los presupuestos recortan incentivos fiscales en gastos, según CEOE

Madrid (Colpisa).— El Comité de Tecnología de la CEOE ha expresado su protesta «por el recorte que el proyecto de Presupuestos Generales del Estado para 1989 pretende dar al vigente incentivo fiscal que la Ley 27/1984 de reconversión e industrialización otorga a todas las empresas, cualquiera que sea su actividad, en los gastos de Investigación y Desarrollo Tecnológico».

Según el Comité de Tecnología, el citado proyecto de Ley viene a reducir tal incentivo, al incluir la deducción por este concepto dentro del límite del 20 por ciento de la cuota líquida establecido para el conjunto de las deducciones por inversión. Otra parte del incentivo que se disminuye, según la nota, es que sólo podrá descontarse el importe a deducir de la cuota «líquida», y no de la cuota «íntegra», como hasta ahora permite la Ley 27/1984. Tampoco se hace mención en este proyecto de Ley, según el Comité de Tecnología de CEOE, del beneficio recogido en la Ley de Reconversión y Reindustrialización sobre la libertad de amortización durante cinco años para esta clase de inversiones. Durante 1987, añade el Comité de Tecnología, los gastos en Investigación y Desarrollo, si bien están creciendo, representaron sólo un 0,8 por ciento del PIB —la tercera parte del esfuerzo a esta finalidad de los países más avanzados—. La parte de las empresas españolas en estos gastos fue todavía inferior a la proporción en que participan las empresas extranjeras. Estos datos, junto a que nuestros ingresos procedentes del exterior, por estos conceptos, apenas cubrieron el 19 por ciento de nuestros pagos tecnológicos al extranjero, «muestran, bien a las claras, el gran retraso que sufre nuestro aparato productivo en Investigación y Desarrollo tecnológico, pese a los esfuerzos recientemente emprendidos». Por último, el Comité de Tecnología de la CEOE apunta que, para superar este retraso de tantos años, «no bastará con mejorar las dotaciones presupuestarias de cada año que posibilita la nueva Ley de la Ciencia, sino que es necesario mantener, como lo hace la Ley 27/1984 de Reconversión y Reindustrialización, un importante incentivo de carácter fiscal —que no ha tenido suficiente publicidad— para animar a las empresas a afrontar este reto tecnológico que tantos riesgos comporta.

Enmiendas

Por su parte, AP presentó ayer 518 enmiendas al proyecto de Ley de Presupuestos, según afirmó Manuel Renedo, portavoz adjunto del Grupo Parlamentario Popular, encaminadas a reducir el gasto superfluo y garantizar el poder adquisitivo de funcionarios y pensionistas, entre otros objetivos. El PL también presentó ayer sus enmiendas al proyecto presupuestario, que suponen una reducción del gasto público de 50.000 millones de pesetas.

M.C.D. 2018

Oreja no ha decidido aún presentarse a la reelección

Santiago de Compostela (Efe).— El secretario del Consejo de Europa, Marcelino Oreja recibió ayer el título de hijo adoptivo y la medalla de oro de la ciudad de Santiago.

En un acto celebrado en el palacio de Raxoi, al que asistió la corporación en pleno, el alcalde Xerardo Estévez destacó los méritos contraídos por Oreja para alcanzar estas distinciones y puso especial énfasis en la concesión a Santiago del Premio Europa y en la selección del Camino de Santiago como primer itinerario cultural europeo, decididas por el Consejo de Europa durante el período en que Marcelino Oreja fue secretario general.

Oreja se definió como indisociablemente unido a la ciudad y a la ruta jacobea que conduce a ella y recordo que este verano se sumó a la peregrinación juvenil realizando la primera y la última etapas. En su intervención, el secretario general del Consejo dijo que en Compostela el pasado tiene permanencia y añadió que al actuarlo, la realidad pretérita se torna nuestra realidad.

Señaló como algo muy merecido el que Compostela haya obtenido el Premio Europa y que al iniciarse la realización de los llamados itinerarios culturales del Consejo de Europa, fuera el Camino de Santiago el primero. «Pienso que el itinerario va a permitir —dijo— vivir el camino, porque es la suma de dos hondas y definitivas religiones: la trascendental y la de la cultura».

El señor Oreja declaró que el próximo día 16 de Noviembre decidirá si se presenta a la reelección para el cargo que ocupa, se dedica a la política o se toma un descanso.

Oreja fijó esa fecha porque en ella se celebra la reunión del Comité de Ministros de Consejo de Europa y será cuando deba decidir si se presenta a la reelección de su cargo, cuyo período cuatrienal termina ahora.

Oreja confesó que cuando tomo posesión del cargo, lo hizo con el convencimiento de que sería por un solo período, pero que la petición de muchos Gobiernos y el apoyo del español, le han obligado a recapacitar sobre esta decisión.

El secretario general del Consejo de Europa recibe de manos del alcalde Estévez el título de hijo adoptivo de Santiago.—Efe

Con respecto a su retorno a España, Oreja explicó que «en caso de que se produzca esta circunstancia, si no hay un proyecto político de centro-derecha con el que me vea identificado, me dedicaré a descansar en mi casa que, por cierto, es algo que desea toda mi familia».

Oreja, que recordó no pertenecer a partido alguno desde que se disolvió la UCD, aclaró que «jamás tuve oferta alguna de Manuel Fraga para que me incorpore a AP, o promesa de ser candidato a algún puesto por ese grupo» y advirtió que el almuerzo mantenido en Estrasburgo el 24 de Octubre con el eurodiputado aliancista «estaba concertado de antemano y respondía a una costumbre muy antigua, pero dio la casualidad que coincidó con una fecha clave para Fraga».

También rechazó Marcelino Oreja cualquier tipo de contacto con el CDS y explicó que «recibí, duante unos minutos, a varios miembros de ese partido que visitaron el Consejo de Europa, porque me lo pidió el diputado Corder, pero no hubo diálogo alguno que llevase a la idea de que yo propusiera la formación de un grupo de centro-derecha, y prueba de ello fue la sorpresa del propio Corder cuando leyó la noticia».

Marcelino Oreja, dijo, finalmente, que «desde siempre vengo deseando que en España se forme un grupo de centro-derecha como alternativa para el gobierno socialista, pero en momento alguno me he considerado protagonista o impulsor porque yo, desde mi puesto de funcionario internacional, no estoy disponible».

«Entiendo perfectamente las rabietas de algunos», aseguró Fraga

Madrid (Efe).— Manuel Fraga, que disputará la presidencia de AP a Antonio Hernández Mancha en el próximo congreso del partido, aseguró ayer que entiende «perfectamente las posiciones de la candidatura alternativa y hasta las rabietas de algunos».

Muy cauto y evasivo para comentar la actual situación de AP y las últimas declaraciones de los dirigentes aliancistas, Fraga dijo, a su regreso de Estrasburgo, que Hernández Mancha tiene perfecto derecho a presentarse, y el partido a elegir».

«Soy un hombre profundamente demócrata. Ahora esperaremos a que el partido se pronuncie, y ya no tengo más que decir. Entiendo perfectamente las posiciones de otros, digamos las candidaturas alternativas y hasta las rabietas de algunos», dijo Fraga a los periodistas en el aeropuerto de Barajas.

Mientras «fraguistas» y «manchistas» buscan apoyos para sus respectivas candidaturas, que se enfrentarán en el congreso aliancista del próximo mes de enero, los hombres de confianza de Hernández Mancha, especialmente el secretario general, Arturo García Tizón, se han lanzado a criticar la vuelta de Fraga, que siguen considerando como un paso atrás en AP.

Dentro de sus críticas a la decisión del fundador del partido de presentar su candidatura, García Tizón dijo ayer a RNE que con Fraga y Suárez es «absolutamente imposible cualquier entendimiento» en el centro-derecha.

García Tizón aseguró que AP «no puede convertirse exclusivamente en un proyecto personal», y agregó que «si quiere ser un partido de cara al futuro, tiene que resolver sus problemas sobre las bases de unas sucesiones normales, como se hace en todos los partidos políticos».

La «batalla» por la presidencia de AP tendrá un primer asalto este fin de semana, donde en Córdoba un «fraguista» y un «manchista» se disputan la presidencia provincial del partido. En esta provincia, Diego Jornado, actual presidente provincial y destacado «manchista», y Manuel García Nieto, portavoz del grupo municipal del partido en el Ayuntamiento de Córdoba, y significado «fraguista», encabezan las dos candidaturas que se presentan.

Mientras tanto, las organizaciones del partido se van decantando mayoritariamente a favor de Fraga de cara al congreso.

El comité ejecutivo de AP de Vizcaya acordó, «por unanimidad», respaldar la candidatura del fundador para la presidencia.

La junta directiva regional de Murcia decidió, por su parte, apoyar también la candidatura de Fraga y pedir a Antonio Hernández Mancha que se integre en la lista que el eurodiputado presente al congreso.

JEFATURA DE INTENDENCIA ECONOMICO ADMINISTRATIVA DE LA REGION MILITAR PIRENAICA OCCIDENTAL (SECCION DE CONTRATACION)

Hasta las 12 horas del día 11 del mes de Noviembre próximo, se admiten ofertas en esta Sección para la adquisición, por el sistema de CONTRATACION DIRECTA CON PROMOCION DE OFERTAS, de diverso material inventariable incluido en los Expedientes que a continuación se indican, con destino a distintas Unidades de esta Región Militar.

Expte. N. 141-A/88, por importe límite máximo de 9.167.006 Ptas.
Expte. N. 142-A/88, por importe límite máximo de 7.448.098 Ptas.
Expte. N. 143-A/88, por importe límite máximo de 7.261.027 Ptas.

Las ofertas pueden ser enviadas por correo.

El importe del presente anuncio, será a cargo de los adjudicatarios.

Burgos, 28 de Octubre de 1988. EL CAPITAN JEFE DE LA SECCION. Ilegible.

Nuestros artículos son únicos, a veces ocurre esto

el gran bazar

Plaza de Vega, 9

Muebles y electrodomésticos procedentes de exposiciones

A MITAD DE SU PRECIO

M.C.D 2018

ANTE EL «DIA UNIVERSAL DEL AHORRO»

FALLO DEL CONCURSO DE PREMIOS DE LA

CAJA DE AHORROS DEL CIRCULO CATOLICO

Referencia a la sesión del Consejo de Administración

Fue aprobado el programa de actos y concesión de los siguientes premios a los impositores para conmemorar el «DIA UNIVERSAL DEL AHORRO»

Estos premios son independientes de la entrega tradicional de donativos a CENTROS ASISTENCIALES Y BENEFICOS de nuestra capital y provincia, por importe de DOCE MILLONES DE PESETAS

- **BODAS DE ORO**

Obsequios especiales para aquellos clientes que lo sean con 5 años de antelación y que justifiquen que en el año 1988 cumplen sus «Bodas de Oro» matrimoniales o de profesión religiosa.

- **BURGOS CIUDAD**

Don Silvestre Menchaca Barrenechea y doña Elvira María Bilbao Menéndez.
Don Matías González Lázaro y doña Lucía Cabañes Higuero.
Don Segundo Arroyo Arroyo y doña María Luisa Hidalgo Hidalgo.
Don Isidoro García Reol y doña Margarita Caballero Muñoz.
Don Juan Hermoso Temiño y doña Marcelina Palacín Arribas.
Don Francisco Angulo Ruiz y doña María Martínez López.
Don Gervasio Güemes Alonso y doña Victoria Martínez del Campo.
Don Jesús Mata Arnáiz y doña Estéfana Chave Colina.
Don Aurelio Pérez Arribas y doña Gregoria Ontañón Rojo.
Don Pascual Gómez Martínez y doña Francisca Valbanera Fernández.
Don Jacinto Barrio Saldaña y doña Gregoria Saeta Calleja.
Don José Portillo Cortés y doña Amalia Hombre Guerra.
Don Marcelino Fernández Nebreda y doña María Concepción Sáinz Llarenas
Don Alejandro Palacios Garcés y doña Rosario de Domingo Gaitera.
Don Julio Martín Andrés y doña María Dolores Puente Ortega.
Don Avelino Rodríguez Suárez y doña María Patrocinio Pestigue López.
Don Alberto Peña Ruiz y doña Manuela Ojeda Tortajada.
Don Mariano Martín Izquierdo y doña Ciriaca Hernáez Pérez.
Don Teófilo Agúndez Ponce y doña Angeles González Niño.
Don Ladislao Rodríguez Bernal y doña María Consuelo Esteban Sáiz.
Don Julián Ruiz Gómez y Doña María Concepción Peña Ibáñez.
Don Valentín Sagredo Gredilla y doña Felisa Villanueva Labarga.
Don Vicente Vegas Juarros y doña María de los Dolores Rojo González.
Don Rufo Barroso Alonso y doña Amparo Jiménez Hernández.
Don Francisco Arribas Santamaría y doña Nicolasa González Alonso.
Don Vicente Aguarón Villar y doña María Luisa Sáiz Burgos.
Don Luis Gonzalo Fernández y doña María Piedad V. Ortega Cantero.
Don Felipe Miguel Santamarina y doña Felisa Sagredo Arceo.

- **ZONA BURGOS**

Don Nicolás Saldaña Manuel y doña Silvina Izquierdo Santamaría.

- **MADRID**

Don Constancio Centeno Ortega y doña María del Consuelo Jorge Jiménez.

- **ZONA SUR Y RIBERA DEL DUERO**

Don Valentín Fernández Palomero y doña Felipsa Gil Cruces.
Don Antonio Romeral Arranz y doña Saturnina Fernández López.
Don Rafael Angulo Sancho y doña Petra Sanz Gallardo.
Don Amadeo del Valle Silvian y doña Eloísa Valcárcel Moreno.
Don Félix Martínez Martínez y doña Felisa Maté Esteban.
Don Isaías López González y doña Ezequiela Bombín González.
Don Flumencio Tomé Gil y doña Eulalia González Gil.

- ZONA OESTE (CASTROJERIZ, VILLADIEGO, SANTA MARIA DEL CAMPO...)

Don Fidenciano Crespo González y doña Ignacia Cepa Martínez.
Don Andrés Pérez González y doña Maura Fontaneda Serna.
Don José Fontaneda Martínez y doña Eusebia Martínez López.
Don Segundo Mozos López y doña María Dolores de los Mozos Cavia.
Don Pablo Castillo Albilla y doña Enriqueta Rilova Miguel.
Don Ladislao Martínez Sagredo y doña María Concepción Cantero Ortega.
Don Félix Viñé Moneo y doña Josefa Marín Santos.
Don Teófilo Martín Somavilla y doña Amalia García Ruiz.
Don Hipólito Terrados Rodríguez y doña Isabel Gutiérrez Gutiérrez.

- **ZONA ESTE (MIRANDA, PANCORBO...)**

Don Francisco Larrosa García y doña Antonia Coca Cañizares.
Don Joaquín Pereira Querido y doña Elisa Zárate Nograro.
Don Dámaso Saldaña Illera y doña Julia Noceda Gómez.

- **ZONA NORTE**

Don Ismael Baranda y doña Gumersinda Bustamante.
Don José María López Martínez y doña Irene López Varona.
Don Gonzalo Villamor Vadillo y doña Elisa Llarena Díez.
Don Antonio González Marañón y doña Salustiana Santamaría Peñacoba.
Don Anastasio Martínez Martínez y doña Esperanza López González.
Don Julio Gallardo del Diego y doña Eustaquia Revilla González.

- **ZONA DE LA SIERRA**

Don Francisco Pino Irazábal y doña Alfonsa Rojo Camarero.
Don Bruno Sáinz Blanco y doña Luisa Ortega Alonso.
Don Manuel Gil Rodríguez y doña Lorenza Pascual de Pablo.
Don Félix Segura Gil y doña Petra de Diego González.

- **ZONA DE LA BUREBA**

Don Edelmiro Velasco Morales y doña María Pilar Puente Martínez.
Don Valentín Novio Corral y doña Teresa Moneo Martínez.
Don Jesús del Campo Gómez y doña Teodora Moreno Escudero.

- **BODAS DE ORO RELIGIOSAS**

Rvdo. don Amadeo Miguel Aguilar.
Sor Marcelina Laso Madruga.
Sor María Dolores Trigueros.
Son María Clara Palacios Díez.
Sor Teresita Guinea Martínez.
Sor María José P. García.
Hno. don Pedro C. Murillo San Román.

- **A LA ANTIGÜEDAD EN EL TRABAJO**

23 premios de 12.000 pesetas cada uno a trabajadores o empleados que lleven más de 38 años consecutivos prestando servicio en el mismo taller, fábrica, empresa, casa, etc., siendo preferidos los que cuenten más antigüedad en el trabajo y sean impositores de la Caja.
Don Fernando Esteban Vesga, 50 años, en Auto Servicio, S.L.
Don José Martín López, 49 años, en la Tesorería Territorial de la Seguridad Social de Burgos.
Don Laurentino Santamaría González, 47 años, en Productos Capilares, S.A.
Don Gabino Peña Ortiz, 46 años, en la Junta de Castilla y León (Obras Públicas).
Don Luis del Río Alonso, 45 años, en Papeleras del Arlanzón, S.A.
Don José Hortigüela Sáez, 45 años, en Renedo, S.A.
Don José María Pardo Valladolid, 45 años, en Almacenes García.
Don Francisco Sanz Solórzano, 45 años, en el Ministerio de Defensa.
Don Jesús Serrano García, 45 años, en Confiterías Gregorio Tudanca, de Aranda de Duero.
Don Nicolás González Núñez, 45 años, en Iberduero, S.A.
Don Francisco Gil Vallejo, 45 años, en Tejidos Revilla, Burgos.
Don Herminio Ruiz Serrano, 45 años, en la Cía. de Industrias Agrícolas, Azucarera de Aranda de Duero.
Don Antonio Arribas Marañón, 44 años, en el Hotel España.
Don Francisco Alonso López, 44 años, en Iberduero, S.A.
Don Juan José Sastre Gil, 44 años, en el Instituto Nacional de la Salud.
Don Teodoro Corral Martínez, 44 años, en el Instituto Nacional de la Salud.
Doña Rosario del Olmo Calvo, 44 años en el Excmo. Ayuntamiento de Burgos.
Don Antonio Benedicto Górriz, 44 años, en la Cía. de Industrias Agrícolas, S.A., Azucarera de Aranda de Duero.
Don Luis Castro Cano, 44 años en la Junta de Castilla y León (MOPU).
Don Onésimo A. Aparicio Chicote, 44 años, en el Instituto Nacional de la Seguridad Social.
Don Felipe Fuente Macho, 44 años, en la Tesorería Territorial de la Seguridad Social, en Burgos.
Don Isacio Sendino Gil, 44 años en Epifanio Escudero, S.R.C.
Don Germán Gómez Mijangos, 44 años, en el Instituto Nacional de la Salud, de Miranda.

- 600.000 pesetas en premios a las Cooperativas que más se hayan distinguido en su colaboración a través de toda clase de operaciones para con la Caja.
Centro Cultural de Agés.
Club Aviocar de Aranda de Duero.
Comunidad de Vecinos Picasso, de Aranda de Duero.
Casa de Andalucía de Aranda de Duero.
Centro de Recursos —servicio de apoyo—, Aranda de Duero.
Asociación Cultural «Clunia teatro de Cámara», Aranda.
Asociación Cultural y Recreativa de la Tercera Edad, Burgos.
Asociación Cultural «Zumaque» Cebrecos.
Sociedad R. C. «Virgen Pasiega», La Parte de Bureba.
Grupo Sind. «Virgen Montes Claros», Lences de Bureba.
Cofradía «Nuestra Sra. de la Piedad», de Lerma.
Asociación Cultural «El Arco», de Lerma.
Urban. «Medinabella segunda fase», de Medina de Pomar.
Coral «El Salcinal» A.P.A. Coleg. S. Isidro de Medina.
Asociación Amigos de la Ciudad de Medina de Pomar.
Asociación Amigos del Monasterio de Santa Clara, de Medina.
Comis. Rest. «Ntra. Sra. del Rosario», de Medina.
Club Mirandés de Montaña, Miranda de Ebro.
Cooperativa de Viviendas «Ciudad de Miranda», Miranda de Ebro.
Banda Municipal de Poza de la Sal.
Centro Cultural «San Andrés», Presencio.
Asociación Cultural «Fuente Mayor», Quintanaloma.
Casino Soc. «Prog. Tobalines», Quintanamartingalíndez.
Junta de Aguas Quintanaseca.
Asamblea Cruz Roja, Villarcayo.
Asoc. Cultural «Crisol», Villarcayo.

- 1.200.000 pesetas en premios a Catequesis, Escuelas, Centros de Formación, etc... que más se han distinguido en su colaboración a través de toda clase de operaciones con la Caja.
Inst. Nal. Bachillerato «Sandoval y Rojas», Aranda.
Parroquia de San José (Polígono), Aranda.
Parroquia «Santo Domingo de Guzmán», Aranda.
Parroquia de Santa María, Briviesca.
Esc. Prof. Dioc. «San José Artesano», Burgos.
Resid. Milit. «Ntra. Sra. Perpetuo Socorro», de Viudas y Huérfanas de la FF.AA., Burgos.
Parroquia de la Sagrada Familia, Burgos.
Inst. Politécnico «P. Arámburu», Salesianos, Burgos.
Parroquia de Busto de Bureba.
Parroquia de Castil de Peones.
Parroquias de Castrillo de la Reina y Moncalvillo.
Coleg. Publ. «Virgen de la Antigua», Cerezo de Río Tirón.
Parroquia de Cubilla de la Sierra.
Ermita «Inmaculada Concepción», Fuentecén.
Parroquia de Gredilla de Sedano.
Parroquia de La Nuez de Abajo.
Parroquia «San Pedro Apóstol», Los Barrios de Bureba.
Parroquia «La Asunción de Ntra. Sra.», Melgar de Fernamental.
Colegio Público «La Charca», Miranda de Ebro.
Parroquia «Ntra. Sra. de los angeles», Miranda de Ebro.
Colegio «Sagrada Familia», Miranda de Ebro.
Parroquia de Moneo (Ermita de Cantarranas).
Parroquia de Riocabado de la Sierra.
Parroquia de Salazar de Villarcayo.
Parroquia de Santa María del Campo.
Parroquia de Santocildes
Parroquia de Terrazas.
Parroquia de Torme.
Parroquia de Tobar.
Parroquia de Ubierna.
Parroquia de Valujera y la Prada de Tobalina.
Parroquia de Viergol de Mena y otras 4.
Escuela-Hogar «San Miguel de los Angeles», Villadiego.
Parroquia de Villafruela.
Parroquia «San Vicente», de Villayuda.

- 2.500.000 pesetas en premios a los Municioios que proporcionalmente a su número de habitantes tengan más libretas abiertas en esta Institución. Estas cantidades serán entregadas a los Alcaldes para que de acuerdo con los Párrocos, se asigne a cubrir alguna atención de carácter local.
Ayuntamiento de Altable.
Junta Vecinal de Arcellares del Tozo.
Ayuntamiento de Atapuerca.
Junta Administrativa de Bárcenas (Espinosa).
Ayuntamiento de Barrios de Colina.
Ayuntamiento de Berzosa de Bureba.
Junta Vecinal de Castañares.
Ayuntamiento de Castrillo del Val.
Ayuntamiento de Cogollos.
Junta Administrativa, Condado de Valdivielso.
Junta Administrativa Congosto de Villadiego.
Junta Administrativa, de Colina de Losa.
Ayuntamiento de Covarrubias.
Junta Administrativa de Cubilla de la Sierra.
Ayuntamiento de Cuevas de San Clemente.
Junta Vecinal de Escobados de Abajo.
Junta Administrativa de Escobados de Arriba.
Junta vecinal de Extramiana.
Ayuntamiento de Fontioso.
Ayuntamiento de Fuentelisendo.
Junta Vecinal de Galarde.
Ayuntamiento de Grisaleña.
Junta Administrativa de Hormazuela.
Ayuntamiento de Jaramillo Quemado
Ayuntamiento de La Parte de Bureba.
Junta Administrativa de Loma de Montija.
Junta Administrativa de Los Barrios de Villadiego.
Junta Vecinal de Los Tremellos.
Ayuntamiento de Mecerreyes.
Ayuntamiento de Melgar de Fernamental
Ayuntamiento de Miraveche.
Ayuntamiento de Moradillo de Roa.
Ayuntamiento de Pancorbo.
Junta Vecinal de Pinedillo.
Ayuntamiento de Poza de la Sal.
Junta Vecinal de Quintanaurría.
Junta Vecinal de Quintanilla Pedro Abarca.
Junta Administrativa, Quintanilla Río Fresno.
Ayuntamiento de Quintanilla Vivar.
Ayuntamiento de Revilla del Campo.
Ayuntamiento de Rojas de Bureba.
Ayuntamiento de Rubena.
Ayuntamiento de San Mamés de Burgos.
Junta Administrativa Santa Cruz del Tozo.
Ayuntamiento de Santa Gadea del Cid.
Ayuntamiento de Santa María del Campo.
Junta Vecinal de Santa Olalla de Valdivielso.
Ayuntamiento de Sarracín (Cofradía).
Ayuntamiento de Solduengo.
Junta Administrativa de Torme.
Junta Administrativa de Torres de Medina.
Ayuntamiento de Valdezate.
Ayuntamiento de Valle de Santibáñez.
Ayuntamiento de Valluércanes.
Junta Administrativa, Villabáscones de Sotoscueva.
Junta Vecinal de Villanoño.
Ayuntamiento de de Villamayor de Treviño.
Junta Administrativa Villataras de Losa.
Ayuntamiento de de Villayerno Morquillas.
Ayuntamiento de Busto de Bureba.

- Para el fomento del ahorro escolar e infantil.
2.000.000 pesetas en apertura de libretas escolares a propuesta de sus profesores, educadores y catequesis parroquiales.
8.000.000 pesetas que se invertirán en diversos viajes instructivos entre los profesores, maestros, educadores y niños de Catequesis, Escuelas y Colegios en que se halle establecido el Ahorro Escolar.

- Obsequio a los niños imponentes.
Para conmemorar el Día Universal del Ahorro, la Institución distribuirá gratuitamente entre los escolares de toda la provincia y que sean impositores por conducto de sus maestros y profesores, diverso material escolar.

- Para la propagación de la virtud del ahorro.
UN MILLON Y MEDIO de pesetas en bonificaciones de 500 pesetas a las personas que desde el 31 de Octubre al 30 de Noviembre se personen en las Oficinas Centrales o en cualquiera de nuestras Sucursales o Agencias, para abrir en ella su libreta de Ahorro, con una imposición inicial de 10.000 pesetas como mínimo.

- Un premio de 6.000, uno de 4.000 y otro de 2.000 pesetas, que serán sorteados entre los impositores que realicen imposiciones los días 28 al 31 de Octubre en esta Caja y asistan al acto de «Exaltación del Ahorro» el día 31 de Octubre en el Salón de la calle de la Concepción, 15, recibiendo a la entrada el número correspondiente para este sorteo.

- A Escuelas Profesionales y Técnicas.
7.000 pesetas en premios a los 2 alumnos más destacados de cada una de de las Escuelas Profesionales de 2.º grado y 4.000 pesetas a las Escuelas Profesionales de 1.º grado. Técnicas y Universitarias de la capital y provincia.
Ana Celia Ortiz Pastor e Inmaculada Moreno Beloquí, Escuela Diocesana de Formación Profesional «María Madre».
Carlos Casado Marcos y Ana Isabel Pérez Pérez, Instituto de Bachillerato «Comuneros de Castilla».
María José Gil Martínez y Santiago Barriuso Brea, Instituto de Bachillerato «Félix Rodríguez de la Fuente».
Ana María Arribas Fuente y María Paz Miguel Vázquez, Escuela Universitaria de Enfermería de Burgos.
Almudena Ruiz Gutiérrez y Marta María Gutiérrez Sáez, Centro de Formación Profesional de primero y segundo grado del Círculo Católico de Obreros.
María del Pilar Blázquez Martínez y María Belén Pérez Castillo, Colegio Sagrado Corazón «Las Esclavas», Burgos.
Ana San Juan García y Jacinto Fernández Bueno, Escuela Profesional Diocesana «San José Artesano».
José I. García Miguel y María Luisa del Olmo Gutiérrez, Esculea de Turismo.
Doña María Teresa Marcos Tejedor y doña Natividad Rodrigalvárez García, Seminario de Estudios Sociales.
Don José Luis de la Iglesia Miranda y doña Ana Arconada Iglesias, Escuela Universitaria de Estudios Empresariales de Burgos.
Doña María Barrio Hernández y doña Victoria Cerezo Sáiz, Instituto de Bachillerato «Cardenal López de Mendoza».
Doña María Bernarda Calleja Hierro y don Jesús Moreno Revilla, Instituto de Formación Profesional «Enrique Flórez».
Doña Alejandra García Romero y doña Miriam Santamaría Alonso, Colegio «Ntra. Sra. de Lourdes», Burgos.
Doña María Pilar de la Cruz Antón y doña Paloma Ojeda Díez, Cursos «Amas de Casa» del Círculo Católico de Obreros.
Don Santiago Mazagatos y doña Felisa Santamaría González, Escuela Hogar del Círculo Católico de Obreros.
Don Roberto Rodríguez Santamaría y don Fernando Bernal Rojo, Centro de Formación Profesional del INEM, de Burgos.
Doña María del Carmen Sanz Renuncio, don David Izquierdo Molinero, doña María del Rocío Rodríguez Díaz y don Juan Maté Esteban, Escuela Universitaria del Profesorado de E.G.B. en sus cuatro especialidades de Ciencias, Preescolar, Filología y C. Humanas.
Don Fernando Fernández Fernández y don Juan Andrés Santamaría Sanmillán, Instituto Politécnico «P. Arámburu», Salesianos Burgos.
Doña María José Dueñas Incio y doña Pilar Hoz Arribas, Centro de Formación Profesional «Politecnos», Burgos.
Sonia García Gallo y Jorge Hernando Sedano, de la Escuela de Artes Aplicadas y Oficios Artísticos.
María Cristina de Velasco Tobar y Joaquín García Andrés, del Colegio Universitario de Burgos.
Doña Belén Amo Fuente y don Enrique Gutiérrez Rojo, Instituto de Formación Profesional, de Villadiego.
Don Luis Alberto López López y doña Eva María Díez García, Instituto de Formación Profesional, Villarcayo.
Doña Eva María Vega Blanco y doña María Almudena Arce Rivera, Instituto de Formación Profesional de Miranda de Ebro.
Doña Evangelina Grande Pérez y don Alfonso Sanz Arranz, Instituto de Formación Profesional «Santa Catalina», de Aranda de Duero.
Doña Azucena Varga Gómez y don Julio José Rojas Casabal, Instituto de Formación Profesional, Sección de Briviesca.
Don Julián Romero Gómez y doña Ana María Zorrilla García, Escuela Profesional «La Providencia», de Medina de Pomar.
Don Roberto Gómez Santamaría y don Miguel A. Bastida Riaño, Instituto Técnico Industrial «Cristo Rey», de Miranda de Ebro.
Doña Miriam Fernández Sierra y don Francisco J. Martín Alvarez, Instituto de Formación Profesional, Sección Belorado-Pradoluengo.
Doña Teresa Villahizán Cuevas y don Raúl García Cancho, Colegio I.C.E.D.E., de Aranda de Duero.
Doña Belén Guijarro Abad y don Ramón Cob Chico, Sección del Instituto de Formación Profesional «Cardenal Cisneros» de Roa.

- **ESPECIALES**

Apertura de una libreta de Honor de 5.000 pesetas a cada uno de los sacerdotes del clero secular de esta Diócesis que celebren su Primera Misa, desde el 31 de Octubre de 1988 al mismo día de 1989.

- **A LA NUPCIALIDAD**

Apertura de una libreta con una imposición inicial a cuantos contraigan matrimonio desde el 31 de Octubre de 1988 al mismo día de 1989.

- **A LA NATALIDAD**

Apertura de una libreta de 2.000 pesetas de imposición inicial a todos los nacidos el 31 de Octubre de 1988. Si los padres fueran impositores con anterioridad al natalicio la imposición será de 3.000 pesetas.
Apertura de una libreta con una imposición inicial a todos los nacidos desde el primero de Noviembre de 1988 al 31 de Octubre de 1989.

- **PROTECCION A LA FAMILIA**

Apertura de una libreta con una imposición inicial «Ayuda a la creación del nuevo hogar», a las felices parejas que contraigan matrimonio el 31 de Octubre y visiten las oficinas de la Entidad.

CIRCULO

1988 **OCTUBRE** 1988

LUNES

31 días

OCTUBRE						
L	M	M	J	V	S	D
					1	2
3	4	5	6	7	8	9
10	11	12	13	14	15	16
17	18	19	20	21	22	23
24	25	26	27	28	29	30
31						

31

Semana 45.ª

NOVIEMBRE						
L	M	M	J	V	S	D
	1	2	3	4	5	6
7	8	9	10	11	12	13
14	15	16	17	18	19	20
21	22	23	24	25	26	27
28	29	30				

San Quintín y San Nemesio

ACTOS A CELEBRAR EL LUNES

Programa de actos a desarrollar el día 31 de Octubre de 1988.

A las diez de la mañana, misa rezada en la Capilla del Círculo Católico de Obreros, (c/ Concepción, 19), por los impositores, Consejeros y empleados fallecidos.

A las siete de la tarde y en el Salón de la Institución (calle concepción, 15 inter.), fiesta de EXALTACION DEL AHORRO.

1. Palabras del Director General de la Caja.
2. Reparto de premios y sorteo entre los asistentes al acto.
3. Palabras del Presidente del Consejo de Administración de la Entidad.
4. Himno al Ahorro por los niños y niñas de los Colegios del Círculo.

M.C.D. 2018

Siguen las pesquisas policiales en busca de Ruiz Mateos, mientras el juzgado investiga su fuga

Madrid (Efe).— La Dirección General de la Policía, un juez de Madrid y la Policía de la Audiencia Nacional investigan las circunstancias en que se produjo la fuga de José María Ruiz Mateos, y su posible paradero, mientras el empresario jerezano disfrutó ayer de su primer día de «libertad» en paradero desconocido.

Fernando de Mateo Lage, presidente de la Audiencia Nacional, dijo ayer a un grupo de periodistas que las diligencias abiertas para esclarecer lo ocurrido las tramita el magistrado de lo Contencioso Enrique Presa, por si hubiera alguna responsabilidad de órganos judiciales.

De Mateo descartó en principio esas responsabilidades, porque la fuga se produjo cuando el juez central de instrucción número 4 de la Audiencia Nacional, Carlos Divar, ya había tomado declaración al empresario jerezano y ordenado su reingreso en prisión.

No obstante, según De Mateo, esta investigación se lleva a cabo para completar las que realizan la Dirección General de la Policía y un juez de instrucción de Madrid.

El ministro del Interior, José Luis Corcuera, dijo ayer que los responsables de su departamento «han hecho lo que tenían que hacer» en este caso.

«Procedieron correctamente»

Corcuera precisó que los responsables del Ministerio del Interior procedieron correctamente «en relación con el por qué de los hechos y la forma en que se produjeron», y aseguró que «se trabajará de la forma adecuada para poner a Ruiz Mateos nuevamente a disposición del juez».

El ex-presidente de Rumasa se puso en contacto ayer con su familia, para anunciar que se encuentra bien, pero no precisó el lugar desde donde llamaba, ni anunció lo que piensa hacer.

Fuentes de la familia y de sus defensores dijeron desconocer su paradero, y que están a la espera de lo que Ruiz Mateos pueda comunicarles.

Sobre las diligencias policiales abiertas en la Audiencia Nacional, ayer declararon el sargento y los dos policías uniformados de esa Audiencia que el jueves tenían a su cargo la custodia del empresario.

Explicaron las circunstancias en que se produjo la fuga, minutos después de que Ruiz Mateos saliera del juzgado, de la que se percataron cuando preguntaron por el empresario para conducirle a la cárcel y vieron que no estaba en la sala próxima al juzgado.

Diligencias

Las diligencias abiertas en el Juzgado de Guardia las tramitará el juez de instrucción número 24 de Madrid, Juan José López Ortega, que ayer estaba de guardia, según informaron fuentes jurídicas.

Este magistrado ya tomó declaración ayer al policía uniformado que trasladó a Ruiz Mateos desde el juzgado a la saleta cercana, y tiene previsto llamar al abogado Javier Sáinz Moreno, a quien el jueves se vio con el empresario jerezano poco antes de que éste desapareciera.

La Sección Primera de lo Penal de la Audiencia Nacional, encargada del «Caso Rumasa», pidió ayer información oficial sobre los hechos, ya que hasta ahora sólo conocía la noticia por la prensa, para estudiar luego si procede o no decretar su rebeldía.

La Dirección General de la Policía continuó las investigaciones para localizar a Ruiz Mateos, sin que hasta media tarde de ayer tuvieran noticias al respecto.

Ramallo calificó la situación de Rumasa de «bufonada nacional-socialista»

Malestar por el cese de Lillo

El cese del jefe de seguridad de la Audiencia Nacional, Ramón Lillo, acordado el jueves, ha creado malestar en medios policiales de la Audiencia, por tratarse de una persona que ha recibido elogios profesionales y personales de sus compañeros, jueces y fiscales.

Fuentes de la Dirección General dijeron que el cese era necesario, porque Lillo es el máximo responsable de la seguridad del edificio, pero en la Audiencia se recordó que él está encargado de preparar los servicios de vigilancia de detenidos, pero no de su custodia.

Lillo es responsable de la Sección de Investigación de la Policía Judicial, y además hay otro servicio que presta escolta a magistrados y fiscales, y policías uniformados para custodiar a los detenidos.

El subcomisario cesado recibió expresiones de solidaridad de jueces, fiscales y compañeros, quienes expresaron su sorpresa porque haya sido cesado «de forma fulminante», sin esperar a que terminen las diligencias abiertas para esclarecer los hechos.

Fuentes de la Audiencia explicaron que a partir de ahora se incrementarán las medidas de seguridad en el edificio, quizá con el refuerzo de guardias civiles, entre otras.

Declaraciones de Pedrol

En relación con esta fuga, el presidente del Consejo General de la Abogacía, Antonio Pedrol Ríus, afirmó ayer que si se demuestra que un abogado le ayudó «sería algo muy grave», y se adoptarían las medidas disciplinarias oportunas.

Precisó que hay que esperar a lo que decida el juez que investiga los hechos, pero dijo que si un letrado estuviera implicado la sanción podría llegar hasta su expulsión del Colegio de Abogados de Madrid.

Pedrol reiteró que el juicio contra Ruiz Mateos se retrasa demasiado, por lo que convendría explicar si hay motivos o no para esta tardanza.

Posiblemente la fuga, según Pedrol Ríus, pudo estar motivada por esa tardanza, después de que el empresario jerezano pensara que la pena que le puede corresponder por ella es bastante leve.

Ruiz Mateos, según fuentes jurídicas consultadas, podrá ser acusado del delito de evasión de presos, previsto en el artículo 334 del Código Penal, que está penado con arresto mayor (de un mes y un día a seis meses).

La última novedad en la fuga fue la detención, en la noche del jueves, del abogado Javier Sáinz Moreno, que declaró durante algunas horas en la Audiencia Nacional hasta quedar en libertad, a la espera de que le llame el juez encargado del caso.

Sáinz Moreno negó haber entrado en la Audiencia con una bolsa en la mano, y dijo que este extremo puede comprobarlo la Policía a través del circuito cerrado de televisión con que cuenta el edificio.

«Bufonada nacional-socialista»

La fuga provocó ayer diversas reacciones, entre ellas la del portavoz adjunto de AP en el Congreso de los Diputados, Luis Ramallo, quien dijo que esto pone de manifiesto la situación de «gran bufonada nacional-socialista en que nos encontramos».

Ramallo dijo estar avergonzado de un Gobierno «que no es capaz de garantizar la seguridad», y se mostró preocupado porque la Justicia, tras varios años, aún no haya juzgado a Ruiz Mateos.

Las «Brigadas Internacionales» regresaron a Barcelona

Barcelona (UPI).— Hace 50 años, Dolores Ibarruri, la fiera heroína de la Guerra Civil española, dijo a las tropas que partían: «Pueden irse con orgullo. Ustedes son parte de la historia. Ustedes son una leyenda. Cuando el olivo de la paz florezca de nuevo, regresen».

Ayer regresaron

Unos 400 veteranos de las Brigadas Internacionales se reunieron para desvelar un monumento en memoria de los 45.000 voluntarios, de 54 países, que lucharon durante el período de 1936 a 1939 contra en España.

Ya con 70 y 80 años de edad, los veteranos llegaron de Estados Unidos, Canadá, Gran Bretaña, Suiza y otros 14 países. «Para nosotros, este es el último hurra», comentó Moe Fishan, de 73 años de edad, un tipógrafo jubilado residente en Nueva York. «Muchos de nosotros no estaremos aquí para el próximo aniversario de la Guerra Civil».

La ceremonia, celebrada en un parque de la parte Norte de Barcelona, es la primera en que España brinda un homenaje oficial a los veteranos desde la restauración de la democracia, luego de la muerte de Franco, el 20 de noviembre de 1975.

Ibarruri, de 93 años de edad, conocida como «La Pasionaria», no pudo asistir debido a su frágil salud, pero los veteranos dijeron que su discurso de despedida en el desfile del 28 de octubre de 1938, en Barcelona, todavía resuena en sus oídos.

«Sus palabras quedaron conmigo durante toda mi vida», dijo Archie Brown, de 76 años, un estibador jubilado, residente en San Francisco. «No queríamos reconocerlo entonces, pero en lo profundo sabíamos que la causa estaba perdida», añadió. Seis meses después de la partida de las Brigadas Internacionales, en España terminó la guerra, con el triunfo de las tropas franquistas.

El acto de ayer tuvo como centro el desvelado de una estatua de bronce, de 12 metros de altura, titulada «David y Goliat», realizada por el escultor neoyorquino Ron Shifrin. Según el autor, la estatua simboliza la lucha de la democracia contra todos los obstáculos. Las palabras de Ibarruri están grabadas en una placa, en la base de la estatua.

El monumento fue copatrocinado por el Ayuntamiento de Barcelona y un grupo de artistas e intelectuales estadounidenses, incluyendo a Woody Allen, Gooria Steinem, Gregory Peck, Leonard Bernstein y Allen Ginsberg.

En la ceremonia, Jordi Xicola, líder de la Asociación de Veteranos catalanes, dijo al grupo: «Tanta sangre y sufrimiento no fueron en vano. Cuarenta años de dictadura terminaron finalmente en paz y democracia».

Unos 20.000 «internacionalistas» y casi medio millón de españoles murieron en la guerra.

M.C.D. 2018

Significativa disminución de la reserva de divisas en el mes de Septiembre

Madrid (Efe).— Las reservas centrales de divisas disminuyeron en septiembre por vez primera de forma significativa desde hace un año, al descender en 602 millones de dólares, informó ayer el Banco de España.

Este descenso, según el Banco emisor, fue causado por el alto déficit de la balanza por cuenta corriente y, en mayor medida, por las salidas netas de capital que tuvieron lugar durante ese mes.

Como consecuencia de todo ello las reservas centrales se han incrementado en los primeros nueve meses del año en 7.953 millones de dólares, cifra considerablemente menor al aumento de 12.420 millones que se produjo en el mismo período de 1987, y que sitúa la cifra total a 30 de septiembre en 38.125 millones de dolares.

La balanza básica registró en septiembre un déficit de 594 millones de dólares, frente al superávit de 890 millones del mismo período del año anterior.

A este déficit de la balanza básica contribuyó de forma moderada el ligero aumento del déficit comercial, que creció un 16,7 por ciento respecto a septiembre de 1987, y se cifró en 1.806 millones de dólares.

Por su parte, la balanza de servicios y transferencias registró un superávit de 1.399 millones de dólares, inferior a los 1.562 millones del mismo período del año anterior.

Esta reducción en el superávit conjunto de servicios y transferencias fue resultado de la disminución en un 23,3 por ciento en el saldo positivo de la balanza de servicios, que no pudo ser compensado por el aumento en el saldo de transferencias.

La disminución en el superávit de servicios fue consecuencia de un moderado crecimiento en el saldo turístico (7,7 por ciento) que, sin embargo, no pudo contrarrestar el deterioro en las rúbricas de rentas privadas y otros servicios.

El hecho más significativo de septiembre se produjo en la balanza de capitales a largo plazo, que registró un déficit de 187 millones de dólares, frente al superávit de 876 millones del mismo período del año anterior.

A este resultado contribuyó fundamentalmente el cambio de signo en el saldo de créditos extranjeros, que confirmó el cambio de tendencia de esta rúbrica tras la entrada en vigor, en junio, de una circular del Banco de España que restringía parcialmente la toma de créditos en el exterior por residentes.

Por otra parte la inversión neta extranjera también se redujo, en casi un 50 por ciento, fundamentalmente a causa de la desinversión en cartera, ya que la inversión directa y en inmuebles volvió a aumentar, en un 56 y un 16 por ciento respectivamente, en septiembre. Además las salidas por inversiones y créditos españoles, aumentaron significativamente.

En cuanto a los movimientos de capital a corto plazo en septiembre, la salida neta de 236 millones de dólares, frente a una entrada neta de 268 millones en igual período del año anterior, fue prácticamente compensada por el saldo de otras rúbricas.

Para las cifras acumuladas de los nueve primeros meses del año, la balanza por cuenta corriente registró un déficit de 677 millones de dólares, frente a un superávit de 2.519 millones en el mismo período del año anterior.

Este deterioro en el saldo de operaciones corrientes refleja el aumento del déficit comercial, de los nueve primeros meses del año, en un 41 por ciento, ya que el saldo de la balanza de servicios y transferencias fue similar en ambos períodos.

El aumento del 27,5 por ciento de las importaciones y del 23,3 por ciento en las exportaciones.

El superávit de la balanza de servicios se redujo de enero a septiembre en un 11,3 por ciento debido al fuerte deterioro de las rúbricas de rentas privadas y otros servicios.

Esta reducción en el superávit de servicios se vio casi totalmente contrarrestada por el sustancial aumento en el saldo de transferencias.

Las entradas netas de capitales a largo plazo, durante los nueve primeros meses de 1988 se cifraron en 7.203 millones de dólares, frente a los 6.499 millones del mismo período de 1987.

CC.OO. suspendió unilateralmente su entrevista con el G. P. Socialista

Madrid (Colpisa, por E.G.).— Comisiones Obreras decidió suspender su reunión con el grupo parlamentario socialista después de "la valoración triunfalista e infundada del PSOE respecto a los Presupuestos Generales del Estado para 1989 y la desvergüenza y falsedad de las cuentas que sobre la evolución del poder adquisitivo de los funcionarios, realizó el jueves Solchaga".

El sindicato considera que el diálogo tampoco tiene sentido "cuando se han escuchado amenazas del ministro de Economía de incrementar los impuestos a fin de evitar las mejoras salariales de los trabajadores".

La central añade en un comunicado difundido ayer que la posición del grupo socialista en el debate parlamentario de los presupuestos "demuestra que no hay margen alguno para la discusión".

Por último, Comisiones señala que "ante tal insensibilidad social y semejante manipulación de la realidad, no hay espacio para el diálogo, la coincidencia o la recogida de enmiendas por parte del Grupo Parlamentario socialista".

El Grupo Parlamentario Socialista rechazó ayer la interpelación presentada por los grupos de la oposición para revisar las retribuciones de funcionarios y pensionistas ante la modificacion al alza del objetivo de inflación para este año.

Este encuentro formaba parte de los programados por CC.OO. con todos los grupos parlamentarios de centro-izquierda, en los que, según el sindicato, las tesis defendidas por la central han tenido amplio eco.

UGT practicó una iniciativa similar e incluso llegó a mantener una entrevista con el Grupo Parlamentario Socialista, tras la cual, Francisco Fernández Marugán, declaró que no era verdad que los fucionarios y pensionista hubiesen perdido poder adquisitivo.

BOLSA DE MADRID

VIERNES, 28 DE OCTUBRE DE 1.988 — INDICE GENERAL: 288,93 - 0,91

Cotizaciones al cierre. Información elaborada por INVERBOLSA.Tel:269603

TITULOS	COTIZ.	DIFERENCIA
AUTOMOVIL		
CITROËN	1.370,00	- 20,00
FASA	596,00	+ 1,00
MOTOR IB.	267,00	- 5,00
SANTANA	368,00	- 7,00
TUDOR	348,00	- 7,00
ELECTRICAS		
CANTABRICO	206,00	- 3,50
CAT. GAS	216,50	- 1,50
ENDESA	197,25	+ 0,25
FECSA	54,75	+ 0,50
GESA	218,00	=
HIDROLA	92,50	=
IBERDUERO	122,25	- 1,25
SEVILLANA	102,25	- 0,25
U. FENOSA	80,50	+ 0,75
GAS MADRID	465,00	=
E. VIESGO	316,00	=
INMOBILIARIAS		
AFISA	480,00	27 Oct.
BAMI	425,00	27 Oct.
ENCINAR	820,00	27 Oct.
EUROBUILDING	291,00	- 1,00
FILO	432,00	- 3,00
I.METRO	880,00	+ 10,00
RENTA I.	228,00	- 2,00
URBA METRO	880,00	+ 10,00
URBIS	535,00	+ 0,50
VACESA	880,00	+ 10,00
VALLEHERMOSO	725,00	- 15,00
ZABALBURU	525,00	27 Oct.
CONSTRUCCION		
ASLAND	998,00	- 13,00
A.CATALUÑA	368,00	27 Oct.
CRISTALERIA	1.410,00	+ 30,00
CUBIERTAS	930,00	- 13,00
DRAGADOS	483,00	- 3,00
F. Y MINERA	1.660,00	- 20,00
VILESA	725,00	27 Oct.
TAFISA	835,00	=
URALITA	658,00	+ 2,00
TYCSA	406,00	+ 6,00
CARBUROS M.	790,00	25 Oct.
VALDERRIVAS	4.000,00	27 Oct.
VALENCIANA C.	2.175,00	- 25,00

TITULOS	COTIZ.	DIFERENCIA
ALIMENTACION		
AGUILA	385,00	- 5,00
U.CERVECERA	134,00	+ 1,00
AZUCARERA	1.170,00	+ 2,00
KOIPE	410,00	26 Oct.
SAN MIGUEL	2.050,00	=
SAVIN	583,00	27 Oct.
TABACALERA	860,00	- 29,00
UNIASA	685,00	=
VISCÓFAN	3.000,00	+ 10,00
C.A.IBERICA	278,00	=
QUIMICAS		
ARAGONESAS	555,00	- 3,50
CROS	421,00	- 9,00
EXPLOSIVOS	340,00	+ 6,00
NICAS	230,00	+ 4,00
PETROLEOS	481,00	- 3,00
PETROMED	785,00	- 5,00
I.NITROGENO	160,00	25 Oct.
CAMPSA	680,00	+ 5,00
PAPELERAS		
ENCE	444,00	+ 2,00
P. NAVARRA	276,00	- 19,00
P.ESPAÑOLA	280,00	- 3,00
SARRIO	382,00	- 3,00
SEDA BARNA.	185,00	26 Oct.
SNIACE	261,75	- 8,00
TORRAS	2.300,00	=
UNIPAPEL	1.300,00	+ 5,00
SIDEROMETALUR.		
ACERINOX	1.126,00	Max. + 19,00
A. HORNOS	79,50	- 3,25
AUXILIAR FF.CC.	635,00	- 10,00
CESELSA	790,00	26 Oct.
FORJAS ALAV.	106,00	- 2,50
DURO FELGUERA	435,50	- 9,50
ESP: ZINC	390,00	27 Oct.
MACOSA	312,00	- 10,00
NUEVA MONTAÑA	108,50	- 2,50
ZARDOYA	1.055,00	=
TUBACEX	303,00	- 11,00
PONFERRADA	75,00	=
COMERCIO Y SEGUROS		
AMPER	790,00	- 5,00
MAPFRE	1.535,00	=

TITULOS	COTIZ.	DIFERENCIA
PROSEGUR	1.980,00	+ 20,00
FINANZAUTO	788,00	- 1,00
C.F.ALBA	840,00	- 23,00
U. Y FENIX	2.600,00	- 25,00
SISTEMAS A.F.	1.190,00	=
COMUNICACION		
ACESA	177,00	- 3,00
AUMAR	105,25	- 0,75
IBERPISTAS	117,50	- 0,50
TELEFONICA	183,75	+ 0,25
INVERSION MOBILIARIA		
CARTINBAO	370,00	=
CARTISA	1.010,00	=
CARTEX	248,00	=
COFIR	300,00	- 4,50
INVATISA	1.060,00	=
GENERAL INV.	366,00	+ 6,00
ESPAÑOLA INV.	330,00	=
INBURESA	100,00	=
INV. HERRERO	800,00	+ 10,00
INBAZASA	310,00	27 Oct.
BANCOS		
ANDALUCIA	1.408,00	+ 49,00
ATLANTICO	327,00	- 2,00
BANESTO	1.060,00	- 5,00
BANKINTER	1.096,00	=
BILBAO-VIZCAYA	1.110,00	- 15,00
B.N.P.	535,00	+ 30,00
CENTRAL	1.060,00	- 5,00
EXTERIOR	440,00	- 8,00
FOMENTO	390,00	- 5,00
GUIPUZCOANO	809,00	- 11,00
HERRERO	1.455,00	- 1,00
HISPANO	835,00	=
PASTOR	504,00	=
POPULAR	1.954,00	Max. + 90,00
SANTANDER	955,00	- 4,00
VALENCIA	326,00	=
VASCONIA	900,00	+ 5,00
ZARAGOZANO	900,00	- 20,00
DERECHOS		
TABACALERA	398,00	=
UNIASA	315,00	+ 5,00
ACESA	208,00	- 3,00

*Amp. = Ampliación; D. = Dinero; P. = Papel; Div. = Dividendo. * Max. = Máximo anual; Min. = Mínimo anual.

La Bolsa

Buena disposición para la próxima semana

Javier Solís

UNA sesión normal de viernes, donde el dinero se mantuvo a la expectativa y el papel se soltó, pero con prudencia. La docena de valores que mantiene vivo el interés del mercado en esta especie de compás de espera que atraviesa desde el pasado martes no ha defraudado a los miembros del mercado, aunque algunos de ellos experimentaron rebajas en su precio pero, sin embargo, cerraron con dinero y bien dispuestos para la próxima semana. El mejor comportameinto del sector bancario, unido a la firmeza de algunos valores industriales, sirvió de colchón para una bajada que se temía mayor, dada la necesidad de renovar un porcentaje de las operaciones a crédito. Las eléctricas repitieron en su mayoría, salvo el nuevo descenso de Iberduero, sociedad que registra ligeras bajas desde hace algunos días. Este valor cerró al 122,37 por ciento, con una bajada del 0,9. Nuevamente alegró la cotización global del grupo el comportamiento de Fecsa. Este valor, en el que se han realizado aplicaciones superiores al millón de títulos a lo largo de la semana, se ha convertido en el indiscutible protagonista del sector. Su precio ha ido en aumento desde el pasado lunes y, casi de una forma imparable, los inversores han tomado posiciones en él de forma significativa. Algunos especialistas encuentran una explicación al señalar que Fecsa es una sociedad con una importante red comercial y un alto porcentaje de mercado dentro de la comunidad catalana. Esto le puede hacer sugestiva para varias grandes productoras de electricidad.

Mercado de divisas

(Cambios al 28 de Octubre de 1988)

	Divisas convertibles	Compra	Venta
1	Dólar USA	117,732	118,026
1	Dólar canadiense	97,778	98,022
1	Franco francés	19,355	19,403
1	Libra esterlina	207,690	208,210
1	Libra irlandesa	176,679	177,121
1	Franco suizo	78,342	78,538
100	Francos belgas	315,006	315,794
1	Marco alemán	66,016	66,182
100	Liras italianas	8,871	8,893
1	Florín holandés	58,547	58,693
1	Corona sueca	19,029	19,077
1	Corona danesa	17,139	17,181
1	Corona noruega	17,738	17,782
1	Marco finlandés	27,862	27,932
100	Chelines austríacos	939,424	941,776
100	Escudos portugueses	79,650	79,850
100	Yens japoneses	93,383	93,617
1	Dólar australiano	96,579	96,821
100	Dracmas griegos	80,439	80,641
1	ECU	136,869	137,211

M.C.D 2018

Grosz dejará la jefatura del Gobierno húngaro

Budapest (UPI).—El dirigente húngaro, Karoly Grosz, presentará próximamente su dimisión del cargo de primer ministro, aunque permanecerá como secretario general del partido, según informó el viernes, el diario del partido comunista Magyar Hirlap.

En una entrevista con dicho periódico, Gorsz anunció que dimitirá en una sesión del Parlamento prevista para el 24 de noviembre. El líder húngaro tenía previsto visitar próximamente Austria, España y Francia e informó inmediatamente a estos países de su próxima dimisión. Todos ellos respondieron que sería bienvenido como secretario general.

Su visita a España será los días 15 y 16 de noviembre. "Estoy muy insatisfecho con mi actividad como primer ministro, pero me sentiría igual aunque fueran mucho mejores los resultados que he conseguido", dijo Grosz.

Grosz fue primer ministro en junio de 1987 y en mayo de 1988, reemplazó al veterano Janos Kadar al frente del partido comunista. Se le considera un dogmático y ha intentado revitalizar la deteriorada economía húngara, subiendo los precios de los artículos de consumo e introduciendo nuevos impuestos, medidas que la población ha recibido críticamente.

Grosz afirmó que el sistema económico introducido el pasado enero, será corregido para aplicarlo en tres fases, posiblemente durante los próximos cinco años. Desde que asumió la secretaría general del partido, Gorsz dejó entrever que tendría que separar ambas funciones "en el futuro próximo".

Los países del Grupo de los Ocho ofrecen a EE.UU un nuevo diálogo hemisférico

Punta del Este (Uruguay) (Efe, Juan Antonio de Lucas).—A sólo diez días de las elecciones presidenciales estadounidenses, los países latinoamericanos del Grupo de los Ocho ofrecen a Estados Unidos "un nuevo diálogo hemisférico".

Foto de familia de los presidentes de -izquierda a derecha- Venezuela, Colombia, Argentina, Uruguay, Brasil, Méjico y Perú. Reuter-Efe

En su primera sesión de trabajo de esta segunda "cumbre" del Grupo de los Ocho, los siete presidentes reunidos en Punta del Este hablaron de las relaciones con Estados Unidos, según fuentes de las delegaciones latinoamericanas. El análisis se centró en la posibilidad de ofrecer al próximo presidente de Estados Unidos la celebración de una "supercumbre" en la que participaría junto con los gobernantes del Grupo.

Según fuentes coincidentes de las representaciones de Brasil y Uruguay, el objetivo del encuentro sería "revisar por completo las relaciones de Washington con Latinoamérica, pero entendida esta última como un bloque en búsqueda de su integración y unidad".

En opinión de los medios, directamente vinculados con los debates presidenciales, "la agenda de relaciones EE.UU.-América Latina se ha sobrecargado en los dos últimos años con problemas y malentendidos originados por la falta de diálogo fluido". En concreto -según dijeron-, es necesario revisar un temario que incluye la deuda exterior, Centroamérica, transferencia de tecnología, relaciones comerciales equitativas y lucha contra el tráfico de drogas.

La iniciativa de plantear una oferta de reunión al presidente estadounidensurgió en un encuentro privado entre el presidente de Uruguay, Julio María Sanguinetti, anfitrión de la "cumbre", y el presidente brasileño, José Sarney. El mismo Sarney solicitó ayer a sus colegas latinoamericanos su apoyo en el seno del Acuerdo General sobre Aranceles Aduaneros y Comercio (GATT), frente a las sanciones comerciales decretadas por Estados Unidos contra las exportaciones brasileñas.

Desde su constitución en 1986, el Grupo de los Ocho tuvo que hacer frente a una abierta hostilidad de parte de la administración Reagan, que temía la formación de una Organización de Estados Americanos (OEA) paralela y que excluyera a Estados Unidos. La crisis centroamericana es, a juicio de los presidentes del Grupo, el problema estrictamente político más urgente y su solución depende necesariamente de la actitud de Washington.

En ese sentido, portavoces presidenciales del G-8 expresan su confianza en que la próxima administración, sea republicana o demócrata, ponga fin a la ayuda militar a la "contra" nicaragüense, como primer paso para la eliminación de las injerencias externas.

En los discursos de apertura de la "cumbre" de Punta del Este, varios presidentes latinoamericanos hablaron directamente de la necesidad de entablar un nuevo diálogo con Estados Unidos.

Alan García, presidente de Perú, fue quien insistió más en esta idea y habló de "la renegociación global de nuestras relaciones con Estados Unidos, en base a un proyecto unitario de desarrollo de América Latina".

García, uno de los gobernantes más críticos de la actual política exterior de la Casa Blanca, dijo que "el pueblo norteamericano debe entender que América Latina conducida a la miseria significa también desempleo en el interior de la gran potencia".

La URSS lanza hoy al espacio el «Buran»

Moscú (Efe, Carlos Enrique Bayo).—La URSS, con su primer transbordador espacial "Buran" -que significa en castellano tormenta de nieve-, lanza mañana a las 6.23 hora local un desafío tecnológico a EE.UU., lo que podría provocar una nueva carrera entre las superpotencias.

El "Buran" parece una réplica exacta del desgraciado "Challenger" o del actual "Discovery" norteamericanos, pero es un modelo mucho más versátil y efectivo que los norteamericanos.

Respecto al parecido, Guennadi Gerasimov, portavoz oficial soviético, bromeó diciendo que "quizá usamos una fotocopiadora o puede ser que las leyes de la aerodinámica sean iguales para todos".

El "kosmolyot", que signica en castellano volador espacial, tiene un sistema de propulsión diferente al de sus similares norteamericanos, pues no utiliza cohetes propios para el despegue, sino que el "Energiya" proporciona el impulso ascendente mediante motores de 170 millones de caballos de potencia.

Con un peso de 2.200 toneladas, 60 metros de altura -cuatro grandes cohetes en torno a un grueso cuerpo central- y 20 de ancho, el cohete "Energiya" puede poner en órbita más de 100 toneladas de carga útil, cinco veces más que el mayor cohete con el que EE.UU. cuenta actualmente, el "Proton", y más del triple que el "Discovery".

El "Energiya" no sólo puede lanzar el "Buran", sino también poner en órbita cualquier aparato, desde satélites hasta grandes estructuras, y enviar veintisiete toneladas hasta Marte.

Pirámide afilada

El "Energiya" sólo ha sido probado una vez, el 16 de mayo de 1987, pero se estima que la NASA no empezará a hacer pruebas para fabricar un cohete de potencia similar hasta dentro de cinco o diez años.

Cada lanzamiento de un "Energiya" consume 5.000 toneladas de gases licuados, por lo que junto a la rampa se ha construido una planta de criogenia única en su género.

El hidrógeno y el oxígeno líquido están en grandes contenedores esféricos, mientras que el helio se mantiene en tanques especiales a 400 atmósferas de presión. Gaseoductos elevados suministran el combustible a la torre de abastecimiento.

Bajo las toberas del "Energiya" se ha abierto un pozo de hormigón de veinte metros de diámetro y veintitrés de profundidad, en cuyo centro se alza una pirámide afilada, que "corta" el torrente de fuego y lo encauza hacia tres túneles, escupiendo las llamas por seis bocas.

A pesar de su apariencia liviana, el "Buran" es bastante más pesado que sus rivales norteamericanos: casi 100 toneladas frente a las 60 del "Discovery". Además, tiene unos 30 metros de largo y 16 de alto y su diámetro de fusilaje es de 5,6 metros.

Incógnita en Israel a tres días de las elecciones

Jerusalén (Efe, Juan María Calvo).—Hoy, sábado, será una jornada de reflexión obligada para los israelíes, tres días antes de las elecciones legislativas del próximo martes, pues la vida casi se detiene en Israel el día santo para los judíos.

La vida también se paralizará hoy en los territorios ocupados de Cisjordania y Gaza, igual que en Jerusalén oriental, pues la Dirección unificada de la "intifada" (alzamiento popular) ha convocado una huelga general en recuerdo de la matanza de Kfar Kassem, una aldea de la Galilea donde en 1956 soldados israelíes dieron muerte a 43 campesinos árabes.

El domingo, día laborable en Israel, los partidos harán un último esfuerzo para atraerse los votos del diez por ciento de electores que todavía no han decidido a quien apoyarán. Los periódicos de ayer, con sus suplementos del fin de semana, publicaron sondeos que, por lo general, dan más o menos ventaja a los nacionalistas del Likud, que encabeza el primer ministro Isaac Shamir.

El Haaretz afirma que la suma de los votos de Likud con sus aliados potenciales de extrema derecha y religiosos podría alcanzar el 38,9 por ciento. Los posibles aliados del Partido Laborista de Simón Peres, de centroizquierda, podrían ayudarle a sumar un 31 por ciento de los votos, según una encuesta realizada por el instituto Pori.

En esta encuesta no se consultó a ningún representante de los 350.000 árabes israelíes con derecho a voto, que podrían lograr unos 15 escaños -del total de 120 que tiene el Parlamento-, si votaran todos al mismo partido. Los palestinos suelen votar opciones diversas, aunque la mayoría lo hace por el Partido Comunista o por la Lista Progresista por la Paz.

Estos dos grupos y el nuevo Frente Arabe Democrático podrían lograr una decena de escaños, pero no está claro que luego apoyen al laborismo, aunque quizá podrían permitirle gobernar.

Simón Peres manifestó durante la campaña que no se coaligará "con los comunistas, que reciben órdenes de Moscú, ni con la Lista Progresista, que las recibe de la Organización para la Liberacion de Palestina, desde Túnez".

El Maariv publicó ayer un sondeo del Instituto Modiin Ezraji según el cual el Likud obtendrá 43 escaños y los laboristas 33, pero al sumar todos los nacionalistas podrían llegar a los 65, suficientes para gobernar.

Otra encuesta publicada ayer por el vespertino Yediot Ajronot da una ligera ventaja al Likud, mientras un sondeo del Instituto de Israel afirma que los laboristas alcanzarán entre 41 y 43 escaños, y el Likud entre 39 y 41.

Sin embargo, el Jerusalem Post anuncia que el domingo publicará un último sondeo antes de las elecciones, en el que, al tener en cuenta el voto árabe, los laboristas gozarán de "una clara ventaja".

Realmente la mayor incógnita de estas elecciones.

es como reaccionará el votante árabe y si apoyará a los partidos de izquierda recomendados por la OLP, ahora que está más politizado por los once meses de "intifada" que han llevado adelante sus hermanos de Cisjordania y Gaza, que no votan por vivir en territorios ocupados militarmente.

Un joven con una pancarta a favor de Simón Peres intenta atraer a religiosos en Jerusalén. Reuter-Efe

M.C.D 2018

Reticencias portuguesas ante un posible mando español en la OTAN

Scheveningen (Holanda) (Efe, Emilio Sánchez).—El ministro portugués de Defensa, Eurico de Melo declaró ayer que ningún soldado portugués estará bajo mando español mientras España se mantenga fuera de la estructura militar de la OTAN.

Frank Carlucci y Manfred Woerner —a la izquierda— durante una rueda de Prensa. AP-Efe

La OTAN elegirá el momento político más adecuado para concretar la modernización de sus fuerzas nucleares de corto alcance, según se desprende de las declaraciones efectuadas ayer tras concluir la reunión ministerial del Grupo de Planes Nucleares. La reunión finalizó con el acuerdo político respaldado por Bélgica, aunque no se oculta los problemas que tendrá la Alianza Atlántica la próxima primavera, cuando deba decidirse el despliegue de nuevas armas nucleares de más corto alcance en Europa central.

Bélgica asumió finalmente el comunicado que reitera en grandes líneas la necesidad de disponer del número adecuado de armas nucleares y de decidir la modernización "cuando sea necesario". El secretario general de la OTAN, el alemán Manfred Woerner, hizo un llamamiento a la unidad señalando que es vital "la solidaridad y cohesión como medio para obtener resultados satisfactorios en las negociaciones de desarme y para mantener intacta la capacidad de disuasión".

El secretario de Defensa norteamericano, Frank Carlucci, destacó que su país continuará con el desarrollo de nuevas piezas de artillería con proyectiles nucleares. El proceso de desarrollo de este tipo de armas proseguirá su curso, y su despliegue se decidirá en el momento más oportuno, explicó Carlucci.

Eurico de Melo confirmó que Portugal no plantea ya ningún problema al modelo de contribución militar de España a los planes de defensa de la OTAN, por lo que en las próximas semanas se aprobarán las directrices generales de tal participación española.

España, por su parte, no pide a Portugal la reciprocidad para que tampoco ningún militar portugués mande fuerzas españolas, explicó el embajador español ante la OTAN, Jaime de Ojeda.

"Portugal, -dijo Ojeda-, es el único país de la OTAN que ha planteado esta propuesta y la hemos aceptado sin exigir la misma reciprocidad".

Los ministros de Defensa de España y Portugal, Narcis Serra y Eurico de Melo, resolvieron las dificultades que aún mantenía el Gobierno de Lisboa sobre la contribución militar española.

La Policía dispersa una manifestación opositora en Praga

Viena (Efe).—Entre 5.000 y 10.000 personas participaron ayer en Praga en una manifestación convocada por cinco grupos de oposición, con ocasión del 70 aniversario de la República Checoslovaca, que fue disuelta brutalmente por la Policía.

Según fuentes de la inmigración checoslovaca en Viena, las fuerzas del orden intervinieron con una "violencia nunca vista" contra los manifestantes, haciendo uso de porras, gases lacrimógenos, perros y chorros de agua muy fría. Testigos oculares aseguraron que los policías agredieron incluso a mujeres con niños y a un ciego. Numerosas personas, sobre todo jóvenes, fueron detenidas al final de la manifestación.

Las autoridades, escarmentadas desde el 21 de agosto, en que cerca de 10.000 personas se reunieron en la capital para recordar la entrada de los tanques soviéticos que aplastaron la Primavera de Praga, habían prohibido la marcha de ayer y advertido que utilizarían la fuerza contra los manifestantes.

A pesar de esta advertencia, losmanifestantes trataron de reunirse como estaba previsto, a las 15 hora local (14 GMT) en la histórica plaza de Wenceslao, pero el acceso a la misma estaba cortado por la Policía. Los manifestantes se congregaron entonces en una plaza adyacente, y la Policía inte vino cuando los asistent empezaron a cantar el hir no nacional.

Numerosos manifesta tes increparon a los policí en ese momento, llamánd los "gestapo" y diciéndol "avergonzaos, el mundo ve". Durante la manifest ción se habían multiplicac los vivas a la libertad, la d mocriacia y a Tomas M saryk, el fundador de la p mera república checoslov ca, el 28 de octubre de 191 que durante 20 años mant vo un sistema pluralista e el país. Algunos manifesta tes llevaban pancartas cc el eslogan "La libertad ve cerá" o "Viva la libertad

Un portavoz del grupo c sidente "Carta 77" leyó ur proclama en favor de la d mocracia y el consenso n cional. La Policía tardó dispersar a los manifesta tes y sólo lo logró cuanc llegó la noche. No se de carta que hoy pueda prod cirse otra manifestación.

La Policía detuvo a varic dirigentes de la disidenc para prevenir la manifest ción de ayer, entre ellos los periodistas de "Car 77", Jiri Ruml y Jiri Diens bier, los escritores Vacla Havel y Zdenek Urbanek, a como a los portavoces d "Carta 77", Stanislav Deva y Petr Uhl.

Una 7.000 presos será liberados y otros 160.000 s beneficiarán de una redu ción de pena, según datc oficiales.

El Soviet aprueba el presupuesto que recorta el déficit en más de 1.000 millones de rublos

Moscu (Efe).—El Soviet Supremo (Parlamento) de la URSS aprobó ayer por unanimidad el plan económico y el presupuesto estatal para el próximo año aunque introdujo un recorte de poco más del mil millones de rublos en el déficit presupuestario.

El ministro de Economía, Boris Gostev declaró que el déficit de la URSS para el próximo año será de 34.900 millones de rublos, mientras que ayer en la presentación del presupuesto había adelantado la cifra de 36.000 millones de rublos (unos 55.000 millones de dólares).

Por primera vez, la Unión Soviética reconoció la existencia de un déficit pues antes de esta sesión del Soviet Supremo nunca se había abordado esta cuestion públicamente.

El plan económico para el próximo año prevé un aumento de la renta nacional en un 3,8 por ciento, un incremento del volumen de producción del 4 por ciento, que alcanzará un 7 por ciento en los productos de amplio consumo y de un 2 por ciento en la producción agrícola.

También se ha planificado un crecimiento de los ingresos per cápita en un 3,1 por ciento.

El presidente del Comité de planificación estatal (Gosplan), Yuri Masliukov abordó una de las cuestiones mas debatidas: la autofinanciación regional, para señalar que en la actualidad una comisión gubernamental está elaborando sus principios.

Esta cuestión había sido sacada a relucir en los debates en el Soviet de las nacionalidades, una de las dos Cámaras que junto con el Soviet de la Unión integran el Soviet Supremo, por algunos de los diputados, que expresaron sus quejas sobre la actuación de los Ministerios y la Administración central.

En este sentido se expresó apoyo a la decisión del Gobierno de llevar a cabo experimentos de autofinanciación en las repúblicas de Bielorusia, Lituania, Letonia, Estonia, en la república autónoma de Tataria, en Moscú y en la región rusa de Sverdlovsk (Urales).

El Soviet Supremo volverá a reunirse el próximo més de noviembre para aprobar modificaciones en la constitución soviética y una nueva ley electoral.

Luego será sometido a una reestructuración para transformarlo en un congreso popular de diputados, compuesto por 2.250 representantes, que se reunirá una vez al año.

Varios departamentos colombianos, sin energía eléctrica

Bogotá (Efe).— La energía eléctrica empezará a restablecerse hoy en varios departamentos del Norte, Centro y Sur de Colombia que permanecen sin luz a causa de los sabotajes llevados a cabo ayer durante la huelga general, que el gobierno calificó de fracaso y los organizadores de éxito parcial.

El ministro de Minas y Energía, Oscar Mejía Vallejos, informó ayer que las voladuras de torres del sistema eléctrico y los sabotajes en plantas termoeléctricas dejaron sin energía a varias poblaciones de los departamentos de Antioquía, Córdoba, Sucre, Bolívar, Atlántico y Magdalena. También se produjeron sabotajes en el departamento del Valle, Sur del país, que dejaron a quince muncipios sin luz, así como en el de Tolima, en la zona central de Colombia Mejía Vallejos dijo que l energía eléctrica quedará tc talmente restablecida hoy.

Según las centrales, l huelga alcanzó un éxito pa cial y fue seguida por el 7 por ciento de los afiliado sindicales (1.050.000 traba jadores), cifra que equival al 23,3 por ciento de la mas laboral de Colombia.

Para el Gobierno, fue u fracaso y en ella sólo part ciparon 90.000 trabajadores lo que representa el dos pc ciento de la población labc ral y el seis por ciento de lo afiliados a sindicatos.

La CUT afirmó que du rante la huelga murieron tres personas y fueron dete nidos más de un millar d dirigentes, cifra que se redu ce a unos 200, según el Go bierno.

SPANISH WINES, S.A.

Por acuerdo de la Junta General Ordinaria de Accionistas, celebrada válidamente el día 30 de Junio de 1988, la Sociedad SPANISH WINES, S.A. ha trasladado su domicilio social de Madrid, calle Alcalá, número 52, a Baños de Valdearados (Burgos), C/. de Santiago, s/n., lo que se anuncia a los efectos de cumplimentar lo establecido en el Artículo 86 de la Ley de Sociedades Anónimas.

El Secretario del Consejo de Administración de SPANISH WINES, S.A.

ILUSTRE AYUNTAMIENTO DE ARANDA DE DUERO

SECCION DE OBRAS Y URBANISMO

ANUNCIO

El Ayuntamiento-Pleno en sesión celebrada el día 14 de Octubre de 1988, acordó la APROBACION INICIAL DEL PROYECTO DE URBANIZACION INTERIOR de las Parcelas 30, 31, 32, 33, 38, 40, 41, 42, 43 y 48 de la MANZANA III del POLIGONO INDUSTRIAL y del PROYECTO DE ENERGIA ELECTRICA Y ALUMBRADO PUBLICO correspondiente, acordándose asimismo someter el mismo a INFORMACION PUBLICA por el plazo de 15 días, para que por aquellos interesados se presenten las alegaciones o escritos que deseen.

Aranda de Duero, a 25 de Octubre de 1988.
EL ALCALDE,
Ilegible.

CIUDAD DEPORTIVA MILITAR «GENERAL YAGÜE»

AVISO

Se pone en conocimiento de los señores usuarios que a partir del próximo día 29, permanecerá abierta la piscina climatizada con el siguiente

HORARIO:

Apertura, 11,00 horas
Cierre, 21,00 horas

LERMA

III Feria Semillas y Maquinaria Agrícola Usada, 1 al 3 de Noviembre.

Muestras semillas, mercado maderas y venta maquinaria usada.

SEX SHOP

- Venta y cambio de videos, películas Super 8.
- Proyección de videos en cabinas individuales.
- Revistas gran variedad en artículos de importación.

Calle Hospital Militar, 3.
(Junto Plaza Vega).
BURGOS
Abierto de 10 a 2 y 3,30 a 10.
Teléfono (947) 235191
(Domingos y festivos inclusive).

M.C.D 2018

Nacional

Detenido un grupo iraní que traficaba con heroína pura

Barcelona (Efe).— La Policía ha detenido a dos ciudadanos iraníes y a una joven española acusados de dirigir una banda que introducía en España heroína de gran pureza procedente de Tailandia.

Los detenidos son Rahim Abentrif, de 31 años de edad, Abolghassem Hosseinzadeh Ahancarcolei, de 26, y Ana Salamanca Ríus, de 24. La Policía ha intervenido en un chalet ubicado en Castellví de Rosanes (Barcelona) un maletín con doble fondo que contenía un kilo de heroína blanca tailandesa. Los detenidos tenían también en su poder 109.000 dólares y 3.330.000 pesetas.

Aunque el grado de pureza de la heroína no se ha determinado aún, éste no sería inferior a un 60 por ciento, según indicaron fuentes policiales. Esta droga ha causado más de un centenar de muertes en Cataluña, desde primeros de año.

La Audiencia de Santander condena a Venero a cuatro meses de arresto

Santander (Colpisa).—La Audiencia Provincial de Santander ha condenado a un total de cuatro meses de arresto mayor y multa de 50.000 pesetas al joyero y ex-confidente policial Federico Venero, quien denunció en 1986 la existencia de la denominada "mafia policial". El tribunal entiende que tanto Venero como Juan López Echevarría, sentenciado a la misma pena, son autores de un delito de receptación de joyas.

La sentencia, que fue hecha pública ayer, considera probado que los dos acusados, cuyo juicio se celebró el pasado miércoles, compraron en 1984 algunas joyas robadas en Bilbao conociendo su procedencia ilícita, y las trasladaron a Santander con el fin de fundirlas y proceder a su venta. Para la sala, es "indudable" que Venero y López Echevarría conocían que las joyas habían sido sustraídas, aunque reconoce que se ignora todavía tanto su procedencia como sus propietarios.

Durante el juicio, los abogados de los dos encausados centraron su línea de defensa en el hecho de que se desconocía el origen de las joyas. Venero, que el próximo día 7 de noviembre se volverá a sentar en el banquillo de los acusados en el proceso contra la "mafia policial", afirmó al término de la vista oral que "en la cárcel o en la calle, sé que acabaré mal".

En el juicio el fiscal solicitó para Venero y López Echevarría penas de tres y dos años, respectivamente. Dado que el ex-confidente policial carecía de antecedentes y ha sido condenado a una pena menor de un año y un día, Venero no cumplirá en la cárcel los cuatro meses de prisión, lo mismo que el otro condenado, puesto que tenía los antecedentes cancelados.

Alsasua: tres japoneses mueren en un accidente de tráfico

Pamplona (Efe).— Tres japoneses resultaron muertos y uno herido grave en un accidente de tráfico producido esta madrugada en la N-240, kilómetro 48,600, en el término navarro de Alsasua.

El accidente se produjo cuando el turismo Volskwagen, NA-2543-V, alcanzó por detrás al camión Daf, KR-CM-48, conducido por Dallí Manfred, de 33 años, natural de Alemania.

Los japoneses fallecidos son Shimazaki Koji, de 45 años, Tanizawa Mipsuru, de 35 años e Hirato, que fueron trasladados al depósito judicial del Hospital de Navarra.

Tadakazu Kato, de 38 años, resultó herido grave por lo que fue trasladado al Hospital Virgen del Camino y posteriormente al Hospital de Navarra, donde quedó ingresado.

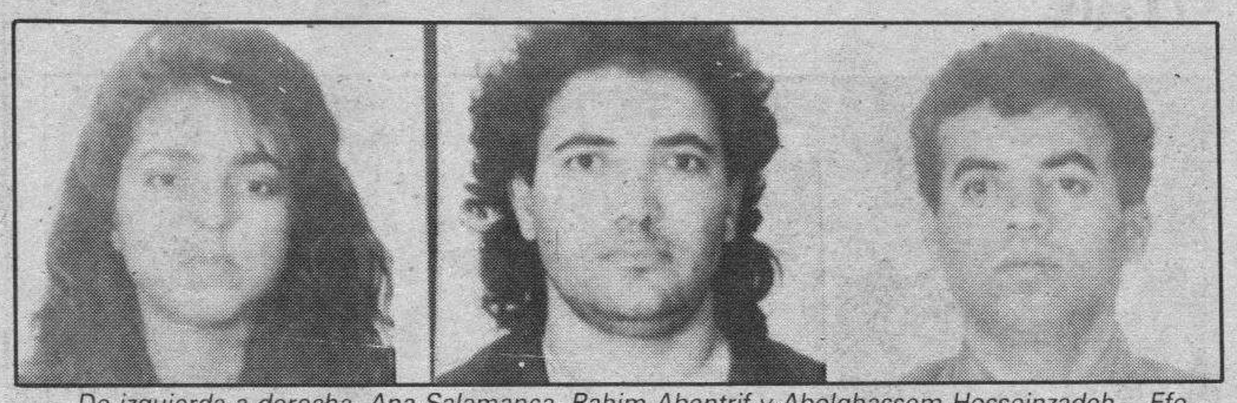

De izquierda a derecha, Ana Salamanca, Rahim Abentrif y Abolghassem Hosseinzadeh.—Efe

Un soldado fue quemado por sus compañeros

Valencia (Efe).— Un soldado resultó ayer herido con quemaduras de consideración por las bromas gastadas por quince de sus compañeros durante unos ejercicios que realizaba el Regimiento Lusitania, con base en Bétera (Valencia), según informó el jefe de prensa del Ministerio de Defensa, coronel Martínez.

El soldado, cuyo nombre no ha sido facilitado por el momento, está ingresado en la unidad de quemados del Hospital la Fe, de Valencia, a donde fue trasladado ayer, aunque se desconoce su estado actual.

Según las primeras versiones oficiales, un grupo de quince soldados estaba bromeando, cuando a uno le vertieron alcohol, prendiéndole fuego posteriormente.

El coronel del Regimiento ha abierto una investigación de lo ocurrido, aunque ya ha ordenado un arresto preventivo de treinta días para el cabo que estaba al frente de la unidad y de quince días para los soldados que han provocado la situación.

Ardió el Ayuntamiento.—*Un incendio, al parecer provocado, destrozó parte de las dependencias del Ayuntamiento de Bonares, en Huelva. Las zonas más afectadas resultaron ser los despachos del alcalde y del secretario. El siniestro se produjo la madrugada pasada y fue sofocado por la Policía Municipal en colaboración con los vecinos del pueblo. En la imagen puede apreciarse el estado en que quedó el despacho de la Alcaldía.—Efe*

Burgos

Detenciones

Burgos (DB).—La Policía Municipal que patrullaaba por la calle la Paloma siguió a un vehículo que había sido sustraído días pasados. Según informa el Gobierno Civil, en la calle del Carmen detuvo a los ocupantes del vehículo, A.F.G. y F.J.M.G., ambos de 18 años y con diversos antecedentes por robo de vehículos.

Asimismo, efectivos del Cuerpo Nacional de Policía, tras recibir una llamada al 091, detuvieron a J.C.M.P., de 19 años, y a J.C.D., de 18, ambos con antecedentes, cuando intentaban apoderarse de un coche estacionado en la calle Hortelanos. Un tercer individuo se dio a la fuga.

Además, efectivos del Cuerpo Nacional de Policía han detenido a R.M.F., de 20 años, como presunto autor de la sustracción de siete cazadoras de piel valoradas en 280.000 pesetas, que se encontraban en el interior de un vehículo propiedad de una peletería, aparcado en la calle Aranda de Duero. En el momento de la detención le fueron ocupadas dos de las siete cazadoras sustraídas.

Hurto de equipaje

A un súbdito italiano que se hallaba en un centro de Villaverde de Mogina le fue sustraído el equipaje, valorado en 146.000 pesetas.

Incendio en un monte

En el monte Orilla, del término municipal de Mena Mayor, se declaró un incendio que afectó a cinco hectáreas de roble, encina, madroño y enebro, por un importe de 500.000 pesetas. Colaboraron en la extinción tres guardas forestales y siete obreros de la Junta de Castilla y León, así como fuerzas de la Guardia Civil.

Otras denuncias

Durante las últimas horas han sido denunciados dos sustracciones en el interior de vehículos y el robo de un coche.

Internacional

El descarrilamiento de dos locomotoras provoca el caos en Londres

Londres (Efe).— Unos gamberros provocaron ayer por la mañana el descarrilamiento de dos locomotoras sobre un cruce de autopistas en una de las entradas del Norte de la capital, informó un portavoz de la policía londinense.

El incidente originó un enorme caos circulatorio, ya que tuvo lugar poco antes de que comenzase la hora punta de la mañana, cuando las vías de acceso a Londres suelen quedar paralizadas por miles de coches cuyos conductores acuden a sus trabajos.

Ambas locomotoras se encontraban aparcadas cuando alguien soltó los frenos, por lo que se deslizaron unos 400 metros por una pendiente, hasta ir a caer en una plaza en la que convergen dos de las principales vías de acceso a la capital.

Dos presos de una cárcel de Nueva Jersey tomaron a dos profesoras como rehenes

Newark (Nueva Jersey, EE.UU) (Efe).— Dos presos condenados por homicidio y armados con cuchillos de fabricación casera tomaron ayer como rehenes a dos profesoras de la cárcel Northern State Prison, de Nueva Jersey.

Las autoridades identificaron a los internos como Angel Guzmán, de 26 años y condenado a 17 de años de cárcel, y Edward Robinson, de 27, que cumple cadena perpetua.

Un portavoz del Departamento Norteamericano de Prisiones James Stabile, dijo que los reclusos mantienen a las dos mujeres, Joan Mason y Annette Martin, en la librería de la penitenciaría.

Stabile agregó que Guzmán y Robinson están armados con cuchillos de fabricación casera, pero que hasta el momento nadie ha resultado herido en el incidente.

Las autoridades confinaron en sus celdas a los aproximadamente 1.000 internos y comenzaron negociaciaones con los amotinados, cuyas demandas no fueron informadas.

Balance oficial de los daños causados por el tifón "Ruby"

Manila (Efe).— El tifón tropical "Rubi" ha causado la muerte de 133 personas, daños a más de 1.600.000 y ha destruido unas 60.000 hectáreas de arrozales, se informó oficialmente.

El Ministerio de Servicios Sociales confirmó ayer la muerte de 35 personas, víctimas de las inundaciones y los deslizamientos de tierras en diversas partes del archipiélago.

Los datos difundidos, aún provisionales, indican que desde el pasado lunes han muerto 133 personas, setenta resultaron heridas y 61 se dan por desaparecidas a consecuencia del decimoctavo tifón que afectó al archipiélago en lo que va de año.

El jefe del cárcel de Medellín, acusado de matanzas colectivas

Bogotá (Efe).— Un juez de Medellín confirmó ayer los autos de detención contra el jefe del cártel de Medellín, Pablo Escobar, y contra el alcalde de Puerto Boyacá, Jorge Rubio Rojas, acusados de instigar, financiar y facilitar matanzas colectivas de campesinos en Urabá, Noroeste de Colombia.

Pablo Escobar, jefe de la organización narcotraficante cárcel de Medellín, responsable según las autoridades de introducir en Estados Unidos el 80 por ciento de la cocaína que se consume en ese país, es uno de los 20 hombres más ricos del Mundo, según las revistas especializadas "Forbes" y "Fortune", con un patrimonio personal superior a los 4.000 millones de dólares.

Escobar y el alcalde de Puerto Boyacá, municipio del Magdalena Medio, centro de Colombia, habían apelado contra una orden de detención que el pasado día 13 de septiembre dictó en su contra la juez de instrucción criminal Martha Lucía González, en Bogotá.

La juez González, que se autoexilió por sufrir amenazas de muerte tras su fallo, había ordenado también autos de detención contra otras 17 personas, entre ellos el comandante de la Policía Nacional de Puerto Boyacá, Marco Fidel Mendieta, y tres miembros de la Sección de Inteligencia Militar (B-2) del Batallón Voltígeros del Ejército.

Los militares fueron identificados como el capitán Luis Becerra Bohórquez, el teniente Pedro Vicente Bermúdez y un cabo apellidado Ochoa Ruiz, quienes, según la juez, facilitaron a un grupo paramilitar de extrema derecha los nombres de quienes debían ser asesinados, y entrenaron y facilitaron su labor a los asesinos.

Lea siempre
Diario de Burgos
Burgos es cosa nuestra

M.C.D.2018

TODO UN NUEVO CORTEFIEL

BIENVENIDO A LO MEJOR DEL INVIERNO

UN CORTEFIEL MEJOR QUE ANTES:

Mejor que antes en calidad:
las mejores marcas del mundo en exclusiva para Cortefiel.

Mejor que antes en surtido:
lo mejor del invierno en una colección más amplia que nunca.

Mejor que antes en moda:
la mejor moda de los mejores diseñadores del mundo en una colección apasionante.

Mejor que antes en servicio:
disfrute como nunca del servicio y asesoramiento de nuestros mejores profesionales, y de las excepcionales ventajas de nuestra Tarjeta de Compras Club Cortefiel.

TRAJE DE PURA LANA

Toda la personalidad de Cortefiel en este traje de Pura Lana, en diseño exclusivo, recto o cruzado

24.950

Nuevo cortefiel

M.C.D 2018

Fútbol

Hoy, por TVE-2, Atlético de Madrid-Valencia

Madrid (Colpisa).—El Atlético de Madrid recibe hoy, sábado, a partir de las ocho de la noche, en partido que será televisado en directo por el segundo canal de TVE, al Valencia, con arbitraje de Calvo Córdoba. Frente a frente estarán dos equipos en alza, el tercero en la Liga, el conjunto valencianista, y el sexto, el rojiblanco, separados sólo dos puntos.

A este aliciente hay que añadir otros más, como el hecho de medirse el equipo menos goleado, el Valencia, son sólo cuatro tantos en contra, con el segundo máximo goleador, el Atlético, con 17 a favor, duelo que se centrará en el portero Ochotorena y el delantero Baltazar. A pesar de todo no se respira un gran ambiente previo a este choque y es probable que el estadio Vicente Calderón registre una floja entrada. Esta circunstancia viene bien al club rojiblanco para poner en práctica el nuevo sistema de control de entrada al campo. Mañana, además de volver al sistema de tornos en las entradas, el Atlético sólo abrirá la mitad de las puertas del estadio, unas 25. Jesús Gil justifica esta medida para ejercer un mayor control, pero lo cierto es que tiene problemas con los porteros y demás trabajadores fijos discontinuos.

El nuevo entrenador rojiblanco, Ron Atkinson, pretendía alinear frente al Valencia el mismo equipo que jugó, y ganó, en Elche el pasado fin de semana. Atkinson, satisfecho con los jugadores y con el sistema, apenas ha introducido cambios desde su llegada. Pero ante el Valencia será baja el centrocampista Torrecilla, saliendo en su lugar posiblemente Parra. El resto del equipo está decidido con Abel, Tomás, Sergio, Luis García, Armando, Donato, Futre, Orejuela, Manolo y Baltazar.

El Atlético de Madrid se concentró ayer tarde con 18 jugadores, entre ellos Goicoechea que, sin estar a punto para jugar, está con sus compañeros para infundirles ánimos. Goicoechea ejerció ayer como portavoz de la plantilla para calificar de «falsa e incierta» la noticia difundida por el doctor Ibáñez de que varios jugadores rojiblancos aún pasaban por su clínica.

La opinión de Clemente

Barcelona (Efe).— Javier Clemente, entrenador del RCD Español, se refirió ayer al fichaje de José María Maguregui como responsable técnico del Murcia y dijo que el ex-entrenador del Atlético de Madrid «ha metido en poco tiempo la pata por dos veces, aunque ello no quita de que seamos siendo amigos».

Sobre las declaraciones del técnico Pachín, en las que criticaba duramente a Maguregui por su fichaje por el Murcia, Clemente explicó que «Pachín se ha agarrado a un articulado que está vigente, pero que se tendría que revisar, ya que en este país se hacen unos Estatutos y nadie se los lee».

Tomas (Atlético Madrid).

Esta tarde se juega el Egüés-Mirandés

Miranda de Ebro (Salvador Moneo). — A última hora, por acuerdo de las dos directivas el partido de Tercera División señalado para mañana domingo, en Egüés, se disputará hoy, sábado a partir de las cuatro de la tarde en el terreno navarro.

Este adelanto de una fecha, ha hecho que Iñaki Espizúa suspendiera el entrenamiento de ayer, viernes, ya que dada la situación de la enfermería, no quería correr el riesgo de que se produjera alguna otra baja de forma fortuita. Sin embargo se ha producido por enfermedad, ya que el juvenil Bañuelos se halla afectado de una amigdalitis que le impedirá jugar hoy, se añade el descarte de Sicilia II, con un tirón muscular, de forma que se va con lo justo, es más, para completar la lista de 16 se ha echado mano de Guinea que aunque muy recuperado de la operación que sufrió, no está aún en condiciones de jugar así que irá más bien para hacer bulto. También es posible que con Cobo, viaje algún juvenil más, pero la expedición fija es esta: Santi y Leclerc, Haro, Loreno, Nebreda, Sicilia I, Pachi de la Fuente, Kepa, Compañón, Fol, Carlos, Barriola, Larrarte, Silvino, Cobo y Guinea. la alineación inicial será está: Leclerc, Haro, Moreno, Nebreda, Sicilia I, Pachi de la Fuente, Kepa, Carlos, Larrarte, Barriola y Fol. Y virtualmente sólo quedan dos hombres de campo disponibles para si se efectúan cambios, Compañón y Silvino, no hay más cera.

Está claro que los mayores problemas están en la defensa, por lo que de seguro Espizúa se jugará la baza de salir al ataque, de intentar mantener la pelota dentro del campo contrario. No es fácil el compromiso, pero tenemos esperanzas de que al final se conseguirá algo positivo.

La Arandina C. F., muy mermada por las bajas

Aranda de Duero (Aurora Lázaro). — La Arandina parte el domingo por la mañana con destino a Cacabelos (León), para disputar allí a las 4,15 de la tarde, el encuentro correspondiente con el Cacabelense. Las bajas de los principales jugadores de este equipo de fútbol por lesión son las características más importantes y la traba principal de este encuentro.

La Arandina Club de Fútbol parece no poder sacudirse de encima una racha de mala suerte que está mermando sus posibilidades y su plantilla. A la lesión y operación de Gaona, que estará de baja unos 4 ó 5 meses, le ha seguido la de Miravalles. Este jugador tiene una lesión de menisco que deberá ser operada y que, aunque no es grave, le tendrá separado del juego unas 2 ó 3 semanas. Por otra parte, sigue sin recuperarse Moneo, y Gallo se queja desde hace tiempo de dolencias en el tobillo. Por si esto fuera poco, en el entrenamiento del pasado jueves el perteneciente al equipo juvenil, Guerra, y que venía actuando con el equipo mayor por la falta de jugadores de éste, sufrió un esguince y es baja.

Sale pues, para León una expedición compuesta por catorce jugadores, tres de ellos pertenecientes al equipo juvenil, quedándose ambos equipos con los jugadores justos. No obstante, pese a los contratiempos se va con idea de traer a Aranda un buen resultado y quitar alguno de los negativos que tiene en su haber la Arandina, aunque el equipo al que se enfrentan, el Cacabelense, es muy duro y está formado por gente veterana. Los jugadores de la Arandina van con bastante ilusión y cabe esperar que no vuelva algún jugador más lesionado.

Por otra parte, el jugador palentino Sambade ha causado baja en el equipo local y ya se está tramitando el fichaje de alguno nuevo, posiblemente de Burgos.

Por último, destacar que el martes, día 1 de Noviembre juegan en el estadio arandino de «El Montecillo» la selección segoviana contra los juveniles de Burgos, y el mismo día pero a las 12 de la mañana y en el Polideportivo municipal los infantiles disputan un encuentro.

El R. Lermeño, con posibilidades en su salida

Burgos (DB).— Los seis puntos de distancia existentes entre el Toreno (5; -1), y el visitante, Racing Lermeño (11; +9), cuando sólo han transcurrido ocho jornadas del calendario liguero, son cifras tan elocuentes a favor de los visitantes que podría darse casi por sentado que estos deben puntuar en el feudo de los leoneses.

Además está aquello, de que los locales todavía no han ganado un partido en lo que llevamos de competición. Sin embargo, cuidado, que tampoco son muy dados a perderlos, pues han empatado en cinco ocasiones y cedido en otras tres.

El once de «Salvi» -muy seguro hasta ahora-, va a jugar fuera de casa y esta circunstancia siempre lleva aparejada cierto peligro. De todas formas si todo sucede dentro de ciertos límites de comprensión, parece lógico, que el cuarto clasificado supere o al menos iguale, al antepenúltimo conjunto de la tabla.

Trespaderne-Los Robles: duelo en las alturas

Burgos (Pesa).— De todos los partidos para mañana, domingo, del grupo B, de la Primera Regional Preferente, en los que participan equipos de la capital y de la provincia burgalesa, destaca por encima de todos ellos, el que tienen que disputar en «La Chopera», el Trespaderne y el club de Los Robles de Montija.

Ambos equipos llegan muy bien pertrechados a la novena jornada, pues los anfitriones son nada menos que el líder de la tabla clasificatoria con un sólo partido perdido, por lo que en su «curriculum» aparecen catorce puntos reales y seis positivos, y, por lo que atañe a los «visitantes», éstos se presentan en los lares del Trespaderne a una distancia de cuatro enteros, tanto en numeros reales como positivos. Inútil decir la trascendencia del partido para los dos contendientes, aunque mucho más comprometida para los «locales», por aquello de jugar en casa, pues el valor de los puntos son dobles en caso de conseguirlos los visitantes.

Todo preparado para el gran «derby» provincial que ha sido programado para mañana, domingo, a partir de las 16,00 horas.

El Vadillos-Uxama, a las doce

El partido que tienen que jugar en el terreno del «José Manuel Sedano», el club local, de el Vadillos, y el once del Uxama, va a iniciarse a la hora justa del mediodía. De esta forma a las doce, saltarán al campo dos conjuntos, que se encuentran en la clasificación separados tan sólo por un punto (con ventaja del Uxama), por lo que el guarismo del marcador final puede alternar los lugares en favor del Vadillos, si éste conjunto termina triunfando, o, puede alejar a los dos rivales si es el once visitante el que termina en vencedor.

El Briviesca, lento pero seguro

El conjunto de La Bureba ha iniciado la puesta a punto con cierto retraso, pero una vez tomado el pulso a la categoría, parece que ha entrado antes de la última curva con muchas esperanzas de coger ésta bastante bien colocado, a la espera de lo que pueda dar de sí la larga recta final. Lleva unas semanas demostrando que el haber figurado la pasada temporada en la Tercera División, no era producto de la casualidad, sino más bien del buen hacer del club de la Bureba, en los últimos tiempos. El Osorno, no debe representar obstáculo importante en partido que se iniciará a las 16,00 horas de mañana, domingo.

Vital para el Rauda

El Rauda, se ha visto abocado, por errores propios al puesto de «farolillo rojo» de la clasificación. Tiene ahora, con la visita a Roa, del conjunto de Covaleda, una buena oportunidad para intentar alejarse de tan comprometido puesto. Dos nuevos puntos permitirían a los de la Ribera escalar posiciones a la espera de nuevos éxitos en jornadas venideras. Una derrota, sería, muy malo para los intereses del club burgalés. El encuentro comenzará a las cuatro y cuarto de la tarde.

Normal para el Villarcayo

El once de Villarcayo, tiene un encuentro relativamente cómodo ante el Guardo, que con sus dos negativos a cuestas no debe poner demasiadas trabas para un posible triunfo local. El club burgalés, tiene que volver por sus fueros y la mejor forma es consiguiendo victorias. Si todo transcurre con un mínimo de normalidad, el feudo de «El Soto», debe servir para que el Villarcayo se anote una nueva victoria, a partir de las cuatro de la tarde.

El Alcázar, a defender su puesto

Excelente el puesto que en estos momentos ocupa el cuadro de Medina de Pomar. Como buen palmarés, ahí están, esos doce puntos, y cuatro positivos, con la esperanza de que hasta ahora sólo han dejado de puntuar en un partido y, que para mayor información fue ante el At. Burgalés, en la primera jornada de Liga en el feudo municipal de «El Plantío». Volviendo al hilo, todo lo dicho quiere decir que han ligado siete semanas sin saber lo que es la derrota, y es muy probable que todo siga igual tras su paso por el feudo de el Velilla, a pesar de las dificultades del encuentro.

El At. Burgalés, a Soria

Cierra el comentario el conjunto filial del Real Burgos, el Atlético Burgalés, que viaja a la provincia de Soria y más concretamente a San Esteban de Gormaz, a fin de enfrentarse al equipo local con la esperanza de acercarse de forma definitiva a los lugares que dan opción a premio al final de la temporada.

No va a ser por otra parte, nada cómoda la salida de los burgaleses en atención a que el rival de turno, el San Esteban, a juzgar por sus resultados y buena clasificación, sabe lo que se trae entre manos, pero, sí el At. Burgalés, quiere buscar y encontrar la categoría superior para la próxima temporada tiene que intentar puntuar allá donde vaya. Se jugará mañana, domingo, a las doce del mediodía.

M.C.D. 2018

Fútbol

Burgos-Recreativo de Huelva y que no se enfríen los ánimos de la afición

Burgos (Angel López Ochoa).—Mañana domingo, a partir de las cinco de la tarde, aquí en «El Plantío», se disputa el partido Real Burgos-Recreativo de Huelva con arbitraje del colegiado Miró Pastor. En este encuentro el debut de Luis ya es una realidad y entre los convocados a lo mejor se encuentra Tino.

Las gradas del estadio municipal de «El Plantío» esperan a los aficionados. Una afición con solera, escasa, pero con tradición futbolística que espera con ansiedad el segundo triunfo de la temporada ante el Huelva. Rival que solamente perdió un partido y fue precisamente en la última jornada ante el Real Mallorca. El encuentro de mañana domingo es una cita importante porque el equipo necesita el calor de las palmas y el color de la grada. No deben enfriarse los ánimos. Son momentos difíciles. En lo deportivo hay que remontar el vuelo y en lo económico los actuales directivos tendrán que volver a rascarse sus respectivos bolsillos.

Pintan bastos y ojalá que no sea por mucho tiempo. Ganar al Huelva, una misión complicada, pero nunca imposible. El nuevo técnico ha expuesto a sus pupilos sus líneas maestras. Obviamente no enseña sus armas. Ayer, por ejemplo, Luis Astorga, tuvo sesión de táctica, trabajó con los porteros y hubo ensayo con los más jóvenes de la plantilla. Este guipuzcoano de Rentería, que dice lo que piensa, no quiere sorpresas y sí sorprender al Recreativo de Huelva. Ya les decíamos en la edición del viernes que Vilches pasará a reforzar el centro del campo y seguramente se caerá del once inicial Ibáñez. Jugador que encajará en otras misiones donde suele hacer goles.

Las novedades se confirman. Por ejemplo, el debut de Luismi, la llamada de Tino y el retorno de Castaños para formar en la línea defensiva como lateral. La otra plaza será para Bautista y en el centro estarán Milenkovic y Tamayo para tener bajo los palos a Bastón. En el centro del campo Vilches, Blanco Vila, Eizmendi o Arteaga para completar el equipo Luismi, Magdaleno y Mata. Este último después de las «mini-vacaciones» se incorporó a la disciplina del club junto a Arteaga y a Blanco Vila. Por cierto, no sorprendería que Astorga pusiera cerrojazo a los permisos especiales en momentos cruciales para el futuro deportivo del once castellano.

Los once goles encajados o esas lagunas en el centro del campo han comenzado a quitar el sueño al nuevo «míster» que estará en el banquillo dirigiendo a sus hombres. Buenos propósitos no faltan y hay para regalar. Este encuentro correspondiente a la novena jornada, el equipo castellano, necesita el apoyo incondicional del aficionado. De todos los aficionados. Alimentar la esperanza de volver al estadio no debe quedar sin alicientes. Y gancho y atractivos tiene el envite del domingo con precios que oscilan entre las dos mil ochocientas pesetas de la Tribuna a las mil pesetas de los Fondos. Los precios de Lateral se fijaron en mil quinientas pesetas.

Llamamiento

Seguimos incidiendo en el llamamiento a los aficionados porque el Real Burgos se juega mucho. No nos sorprende que Astorga, por ejemplo, haya comentado que «los jugadores al término del encuentro entrarán arrastrándose hacia los vesturios». Un encuentro donde los elementos que el equipo castellano tiene a su favor, pasan de forma exclusiva, por su afición y por ese color que ponen las peñas, en especial la «Pacheta».

Ese colorido de banderas al viento y de los saludos tradicionales con más fuerza que nunca, mientras los jugadores dejan los nervios en veturios, templan ánimos, buscan la serenidad y no se «arrugan». En este partido, amigos lectores, es muy importante ese calor del público burgalés y burgalesista. Los jugadores del Burgos, de principio a fin, deben sentirse arropados para buscar el camino del gol. En definitiva, ese triunfo que serene y encuentre una brújula segura para el presente y el futuro. Y cuando un mal momento de juego se convierta en una situación insuperable es cuando el aficionado tiene que dejar oír su voz de apoyo incondicional.

Astorga intenta inculcar moral a sus jugadores.

Mañana domingo, Real Burgos-Huelva y que no se enfrien los ánimos del aficionado. Oportunidades como esta, ocasiones para estar al lado del equipo cuando más lo necesita, no deben dejarse pasar por alto. El reclamo de un Huelva con tan sólo una derrota en ocho partidos tiene que arrastar buen número de aficionados a «El Plantío».

Novedades en los onubenses

El ex-jugador del extinto Burgos, Fuertes, técnico que está revolucionando al Huelva, seguramente haga cambios. El perfil de la alineación es todo un misterio. Claro que el primer cambio podría estar bajo los palos con el ex-valencianista Antonio en lugar de Garmendia, además de las incorporaciones de Melenas y Andrés.

El once inicial del equipo visitante podría estar formado por Antonio; Cumbreño, Maraver, Juárez, Quico: Poli, Miguel Angel, Luzardo, Peña; Andrés y Melenas. Un once con personal curtido en mil batallas y que vendrán a «El Plantío» a sacarse la espina clavada por el Real Mallorca (1-3).

Claro que no lo va a tener cómodo porque los castellanos saben cuanto se juegan y porque su afición se va a volcar con el once que entrega Luis Astorga, «mister látigo». Un técnico sin pelos en la lengua que salió dos veces del banquillo de «El Plantío», pero mañana vuelve a sentarse.

No hay cambios

El asunto de modificar el partido de Liga, Mollerusa-Real Burgos quedó para el recuerdo. Se jugará el día 6 de Noviembre, pero hasta el momento se desconoce el escenario. Sí porque ayer el Comité de Apelación de la Federación Española de Fútbol, ratificó la sanción impuesta en su día al Mollerura, correspondiente a la jornada séptima.

Tres partidos clausurados en el feudo del Mollerusa. Ya cumplió uno. Hubo graves incidentes y el Comité de Apelación mantiene la sanción. Asimismo se da por concluído el encuentro Mollerusa-Tenerife con el resultado técnico existente en el momento de la suspensión (0-1). Contra esta decisión existe la posibilidad de presentar recurso, dentro de los quince días siguientes a la recepción de la comunicación oficial delacuerdo, ante el Comité Superior de Disciplina Deportiva.

Por otro lado, y a título de curiosidad, el regreso de la expedición burgalesa de Mahón se hará por barco. El Burgos juega ante el Sporting Mahonés, el próximo día 1 de Noviembre, a partir de las cuatro menos cuarto de la tarde. Este adelantamiento cerró el asunto de jugar el Mollerura-Burgos en sábado.

Fichaje

Los equipos de Segunda División siguen reforzándose. Ayer, el centrocampista del Valencia David de la Hera firmó por el Sestao hasta el 30 de Junio de 1989. David tiene 22 años y nació en la localidad vizcaína de Santurce. Durante la pasada temporada estuvo cedido al Mestalla, filial del Valencia, de la Segunda División «B».

El nuevo jugador se incorporará hoy a la expedición sestaotarra que parte hacia Alcira. Un refuerzo más. Aquí en «El Plantío» seguramente habrá alguno más. Son necesarios y en esa idea está la directiva y también el sucesor del balcánico Kresic.

Compás de espera

En la jornada de ayer, en sesiones de mañana y tarde, se volvió a negociar el finiquito de Kresic. A última hora se acordó que la negociación se pospusiera para el miércoles. En las conversaciones iniciales, también estuvo la esposa del técnico yugoslavo.

Fuentes del club burgalés han manifestado que «hay nuevo compás de espera y acercamiento de posturas». Al parecer, la cantidad que se quiere liquidar a Kresic, retenciones incluídas, podría situarse entre seis y siete millones de pesetas. En la primitiva oferta del club se contemplaba una cantidad de cinco millones, mientras que el «míster» pedía la totalidad de lo firmado por un importe de doce «kilos». Esperemos que la solución se tenga el próximo miércoles porque sería muy desagradable que el tema pasara por Magistratura. No beneficiaría y sería muy penoso. El club defiende sus intereses; el entrenador, los suyos. Ambos están en su derecho. Kresic tiene un contrato firmado. Contrato del que siempre hemos mantenido que es de lujo como también seguimos diciendo que él es el menos culpable de la marcha deportiva. Claro que ese contrato federativo, según ratifican los directivos actuales, «no tiene la firma del secretario». El miércoles tiene que llegar la solución. Quedar como señores sería lo mejor. Y lo celebraríamos.

También los futbolistas podrán celebrar que al fin en AFE hay presidente. Se trata del ex-jugador del Tenerife y directivo de la Asociación de Futbolistas desde su fundación, Gerardo Movilla. Como nuevos vicepresidentes figuran Butragueño y Michel. Un histórico del sindicato de los futbolistas al frente de los futbolistas. En la directiva son nuevos, entre otros, Carrasco, Biurrun, Ablanedo y Clemente.

AFE, en estos momentos, está reconocida. Uno de los grandes logros de esta organización se centra en el Real Decreto 1.006, de la Seguridad Social.

Sabadell y Burgos los equipos con más tarjetas, veinte en ocho partidos

Burgos (Angel López Ochoa).—Se cumplió la jornada octava en Segunda División Nacional y dos equipos, Sabadell y Real Burgos, son los más «tarjeteados», mientras en el equipo catalán se observa mejoría, el conjunto burgalés ocupa el penúltimo lugar de la tabla con tan sólo una victoria.

La situación deportiva del Real Burgos, después de la «movida» con el cese fulminante de Kresic, es lo que preocupa. El caminar del equipo continúa y en esta aventura, socios y afición, directivos, jugadores y técnico, deben estar más unidos y como decía Luis Astorga en su presentación como técnico, los jugadores deben demostrarlo en el terreno de juego. Se cumplió la octava jornada y tenemos al Real Burgos en penúltimo lugar. Aquí es donde es aconsejable centrar la máxima atención. Ocho partidos disputados, un triunfo, dos empates, cinco derrotas, cinco goles a favor y, atención al dato, once goles encajados.

Ojalá que con las incorporaciones de Luismi y Tino, y alguna más que puede caer, dejemos de «resucitar» a otros equipos y sea el Real Burgos quien resurja para remontar el vuelo. Preocupa, por otro lado, el aspecto puramente económico. Sigue siendo el cáncer del Burgos. En el terreno de las tarjetas, Sabadell y Real Burgos «comparten el liderato» con veinte cartulinas, mientra que el Lérida tiene ocho y el Recreativo de Huelva, rival para mañana domingo, cuenta con diecinueve.

Hasta el momento, en otro orden de cosas, los entrenadores han dado cierto movimiento a sus plantillas. El Alcira ha utilizado a dieciocho jugadores, Barcelona Atlético (21), Burgos (17), Castellón (16), Castilla (17), Coruña (17), Eibar (19), Figueras (21), Huelva (16), Jerez (20), Las Palmas (19), Lérida (18), Mallorca (16), Mollerusa (18), Racing (16), Rayo (17), Sabadell (18), Salamanca (20), Sestao (19) y Tenerife (17).

Respecto a los máximos castigos a favor, el Jerez de José Antonio Irulegui, cuenta con cinco, mientras que Sabadell, Jerez, Huelva y Figueras tienen tres en contra. Respecto a las tarjetas rojas, el Burgos no tiene hasta la fecha ninguna de forma directa. En este terreno, el Jerez, con tres se lleva la palma.

Los guardametas

Ferrer (Figueras) y Zaki (Mallorca) son los menos batidos ya que en ocho encuentros han encajado cuatro goles. Bastón se encuentra clasificado en el puesto decimosegundo con nueve goles encajados en siete partidos disputados. O sea un promedio de 1,28. Cierra este ranking precisamente el portero del Recreativo de Huelva (Garmendia) con doce goles en ocho partidos alineadois. El cancerbero burgalés, Fernández Manzanedo tiene diez goles en ocho encuentros. En la última jornada se da la circutancia de que Ferrer y Zaki fueron batidos.

Y siguen debutando jugadores en esta categoría. En la octava jornada concretamente fueron ocho. Mañana en «El Plantío» lo hará el delantero Luismi. De los debutantes tres estuvieron en la jornada del pasado domingo los noventa minutos, Beguiristain (Eibar), Orejuela (Salamanca) y Emilo (Castellón) sobresaliendo el charro y el eibarrés, que además lograron uno de los goles de sus respectivos equipos. Y atención muy especial al jugador Roteta (Mollerusa) que está subiendo como la espuma. Mañana, por acumulación de tarjetas es baja y volverá precisamente en el partido Mollerusa-Real Burgos.

La jornada del domingo

A excepción del partido Castilla-Coruña que se juega hoy, sábado, a partir de las 17,00 horas, el resto de la jornada se disputa mañana, domingo. Se abre a las 11,30 con el Barcelona Atlético-Jerez. El resto de los encuentros comienzan a las cinco de la tarde, salvo el Tenerife-Rayo que tiene su inicio fijado paralas 16,30 horas. Esta es la jornada, Castilla - Coruña, Barcelona Atlético - Jerez, Tenerife-Rayo, Salamanca-Sabadell, Figueras-Las Palmas, Burgos-Huelva, Mallorca-Mollerusa, Alcira-Sestao, Castellón-Eibar y Lérida-Racing. Aquí, en «El Plantío» el encuentro Real Burgos-Huelva. La afición, una cita y los jugadores una obligación.

M.C.D 2018

Golf

Lyle y Severiano Ballesteros, «duelo» muy particular por el último título de 1988

Sotogrande (Cádiz) (Efe).— Sandy Lyle y Severiano Ballesteros, con 139 y 140 golpes, respectivamente, continúan la pugna comenzada ayer entre ambos por conquistar el título y los doce millones de pesetas del primer premio del Volvo Masters, de golf, que se disputa en los terrenos del Club Valderrama.

Lyle, con uno bajo par, 71, en el recorrido de ayer, aventajó a Ballesteros, que terminó con un golpe más al hacer «bogey» en el último ayero de la jornada, el 18, y terminar con 72. De esta manera, el escocés es líder en solitario.

Sandy, actual campeón del Masters USA hizo cuatro «birdies» y tres «bogeys», mientras Severiano tuvo cuatro aciertos y el mismo número de fallos.

Cuando se ha cumplido la mitad del torneo, último del circuito europeo de la actual temporada, y se ha hecho la criba que ha dejado reducidos a 52 el número de participantes que jugarán las dos últimas rondas, el escocés y el español siguen dominando y sus 5 y 4 golpes de ventaja sobre el danés Sorensen, su más inmediato seguidor, y uno más sobre Piñero, Faldo, Darcy y Sellberg, pueden ser diferencia decisiva para que el título, cuando faltan 36 ayeros por jugar, sea para uno de ellos.

Este torneo de maestros, que ha reunido en el Club Valderrama a la mayoría de los mejores golfistas europeos y algunos de otros continentes, está resultando de gran dureza. Los números son elocuentes: después de dos jornadas solamente tres jugadores, Lyle, Ballesteros y Sorensen, están por debajo del par -144 golpes para los dos días- y ninguno ha conseguido éste.

El danés Anders Sorensen, de 26 años, 95 en la Orden de mérito de este año, fue el héroe de la jornada. Presentó con 67 golpes, cinco bajo par, la mejor tarjeta del día, nuevo record del campo, y se ha situado en el tercer puesto de la tabla, detrás del escocés y del español.

Como indicó Ballesteros ayer, los "greens", muy complicados para los golpes con el «putter», y el viento, han sido obstáculos insalvables para muchos de los competidores, entre ellos para tres españoles. También Piñero estimó que los «greens» no estaban bien, debido quizás a que se había cortado la hierba demasiado tarde.

Españoles, eliminados

La eliminación de Antonio Garrido, Miguel Angel Martín y José Rivero ha dejado mermado en tres efectivos el grupo de diez españoles que comenzaron el torneo.

Aunque Martín y Olazábal han mejorado ayer notablemente sus actuaciones de hoy, el primero de ellos no pudo pasar el corte establecido en 154.

Diez golpes menos ha hecho ayer Martín, y en cuatro rebajó los suyos de ayer el donostiarra, pero la reacción del onubense ha sido tardía y en golf los errores se pagan caros y son difíciles de remediar.

Martín cumplió los once primeros con un «birdie» en el décimo y par en los diez restantes. Después, dos nuevos «birdies» y un "bogey" le dieron una tarjeta de 73, uno sobre par.

Chema Olazábal llegó al octavo ayero con un «bogey» y un "birdie" y ensartó seguidamente nueve pares. En los dos últimos ayeros hizo sendos «bogeys», pero se salvó de la eliminación.

Para Juan Anglada voló y rodó peor que ayer la bola. El catalán obtuvo dos «birdies», pero cometió siete «bogeys» y su puntuación de 77 y un total de 152 le hicieron perder posiciones.

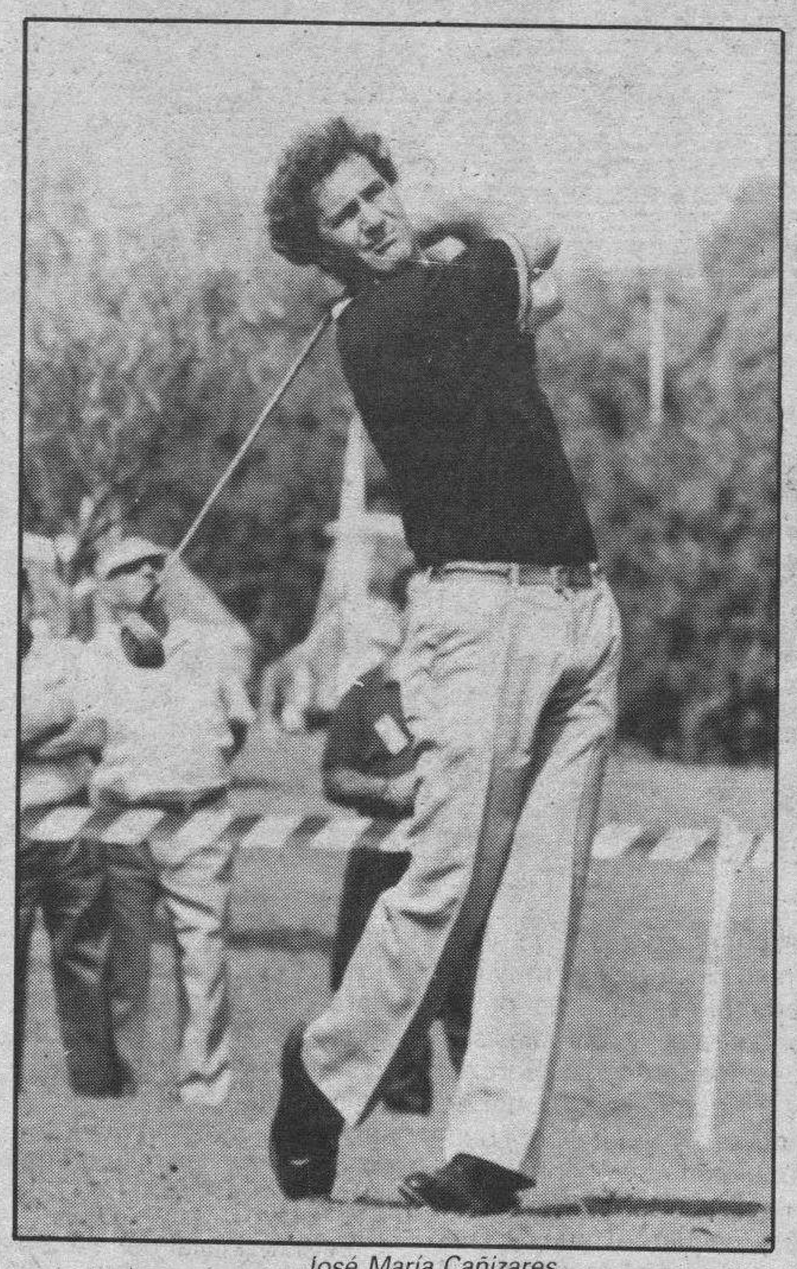

José María Cañizares

Gervás, con 71 golpes ayer, fue uno de los mejores de la jornada, y se salvó del corte pese al lastre de los 82 de ayer. Aun con un doble «bogey» en el 11, saldó favorablemente su juego con cinco «birdies» y dos «bogeys».

Buena actuación la de Manuel Calero que se ha mostrado como el tercer mejor jugador de los españoles, y que terminó el recorrido de ayer con un excelente 73, uno sobre par, en unas condiciones que no fueron nada buenas.

Repitió tarjeta Antonio Garrido y con 78 golpes ayer, para un total de 156, se despidió de Valderrama.

Con un doble «bogey» en el ayero 1 se le complicó a Cañizares el recorrido de ayer. Luego, cuatro «bogeys» por sólo dos «birdies» le dieron 76 para un total de 152 y el pase a las dos rondas finales.

José Rivero fue uno de los tres españoles eliminados. Los 78 golpes de ayer le llevaron a un más 11, que le han supuesto quedar fuera de la competición.

Dos de los que en principio partieron como favoritos, el inglés Nick Faldo y el galés Ian Woosnam, están con 145 y 149 golpes, respectivamente, puntuaciones que quedan de momento lejos de los dos primeros, aunque aún se pueden conceder algunas posibilidades al primero.

Balonmano

El Aranda-Torremilanos juega hoy en Canarias

Aranda de Duero (Aurora Lázaro). — El Club de balonmano Aranda Torremilanos se enfrenta hoy a las 7,30 de la tarde al Balonmano Telde de Canarias. Según su entrenador, Alfredo Bolopo, tienen bastantes perspectivas de conseguir los dos puntos que les son tan necesarios, aunque el partido se presenta algo difícil.

El equipo está animado aunque cuenta con una importantísima baja, la del extremo base Mencía, que fue lesionado en el partido del pasado domingo resultando con una luxación de hombro que le hará estar de baja por lo menos un mes y sin contar el tiempo de recuperación que le espera después. Mencía era un jugador que entraba dentro del esquema base del equipo y su baja mermará la esperanza de éste de cara a su clasificación. Mencía será sustituído con jugadores que no son de ese puesto, como Luis Miguel y Felipe, y que por supuesto no realizarán sus funciones, porque el equipo no cuenta con extremos con la suficiente experiencia y categoría en ese puesto.

No obstante, el club Aranda Torremilanos ve posibilidades de ganar a base de realizar un trabajo de defensa ya que el ataque está solucionado. Los jugadores están bastante motivados y animados de cara a este enfrentamiento, y si ganan el partido la segunda vuelta se pondrá interesante, ya que pueden hacer un buen papel dentro de sus posibilidades.

Por otra parte, el Aranda Torremilanos se enfrenta el martes día 1 de Noviembre a las ocho de la tarde en el Polideportivo Municipal arandino al equipo Puertas Mavisa, de Toledo. El entrenador, Alfredo Bolopo, no quería plantearse nada respecto a este partido porque su equipo se encuentra con el «hándicap» de un viaje a Canarias y dos partidos muy seguidos.

El club de balonmano arandino regresa de las Islas la madrugada del martes y ese mismo día por la tarde se tiene que enfrentar al Puertas Mavisa, por otra parte un equipo muy fuerte, que lleva ocho puntos conseguidos en los cuatro partidos jugados, que cuenta con 20 millones de presupuesto y una plantilla de jugadores que proceden de diversos equipos madrileños.

Autocid Ford recibe en su cancha al equipo salmantino

Burgos (DB).— Hoy, sábado, tal y como hemos anunciado a lo largo de la semana, en el Polideportivo «Mirasierra» el Autocid Ford recibe la visita del Universitario de Salamanca. El partido corresponde a la Segunda División Nacional en el grupo de Castilla y León. El equipo capitalino no podrá contar con Uzaga para este partido donde el pronóstico es favorable a sus colores. La renovación en la plantilla del Autocid ha sido muy amplia.

El encuentro con árbitros locales comenzará a las siete y media de la tarde. Recordemos que en el primer partido de la temporada el Autocid solamente perdió por un gol de diferencia (17-16). Hoy, sábado, tiene una excelente oportunidad de sumar la primera victoria.

Por su parte los dos equipos arandinos que también militan en esta categoría tienen compromisos. El Opel Aranda de desplaza a la cancha del Universidad de León. Puede lograrse algo rentable, mientras que el Torremilanos lo tendrá algo más complicado en la pista del Inzamac.

ESTE AÑO SE LLEVA LA COSTA BLANCA...
(Hasta el lunes)
C/. VITORIA, 23, 5.º C. TLF. 265923.

AYUNTAMIENTO DE BURGOS

ACCION SOCIAL

Por Decreto de esta Alcaldía, publicado en el Boletín Oficial de la Provincia y Tablón de Edictos del Excmo. Ayuntamiento, queda abierto el plazo hasta el día 9 de Noviembre para solicitar la inclusión en el **Padrón de Asistencia Médico Farmacéutica Municipal** del próximo año 1989.

Se recuerda a los actuales titulares y beneficiarios de la Asistencia Médico-Farmacéutica Municipal la obligación de renovar anualmente la solicitud de inclusión en el Padrón.

INFORMACION: Sección de Acción Social, Paseo del Espolón 1. Telf. 209784.

El Alcalde,
José M.ª Peña San Martín

NUEVO OPEL
VECTRA
¡Opel mejor que nunca!
PRESENTACION
LE ESPERAMOS, EL PROXIMO DIA 4, A LAS 7,30 DE LA TARDE, EN NUESTROS SALONES DE EXPOSICION
en
Automóviles PEDROSA, S.A.
CTRA. MADRID-IRUN, KM. 244. TELF. 227767 (2 LINEAS)

EN PRIMERA LINEA...
URBANIZACION
El Alamillo
COSTA CALIDA · MURCIA
PUERTO DE MAZARRON
con una playa maravillosa.
APARTAMENTOS Y DUPLEX
1,2,3 dormitorios -zonas ajardinadas para vivir todo el año. Sin masificación ni alturas.
Piscinas.
Interesante inversión
Precio - Calidad.
BLANCHART ASOCIADOS, S.A.
C/. Zorrilla, 25. Esc. C, planta 1.ª, 4.º
MADRID
Telef.: (91) 531 70 02 · 531 64 13

Rugby

Esta tarde, el esperado «derby» en San Amaro

Burgos (DB).—Como ya hemos anunciado, esta tarde, a partir de las cuatro y media de, la tarde en el campo municipal de «San Amaro» se disputa el esperado «derby» entre los dos equipos burgaleses que militan en Segunda División Nacional. El equipo del Río Vena, que descansó en la pasada jornada, se enfrenta al Ferroplás. Pronóstico ligeramente favorable a los del Ferroplás al tener más horas de vuelo que Río Vena. Claro que en un «derby» de todo puede pasar en cuanto al movimiento del marcador.

En el grupo de Segunda División militan siete equipos, y según las primeras previsiones los equipos a batir son el Zorrila de Valladolid y el Universitario de Salamanca. El encuentro de esta tarde, qué duda cabe, ha despertado inusitado interés entre los aficionados. Al término de la temporada, por otro lado, el campeón del grupo luchará con los vencedores de otros grupos para que salga el campeón que automáticamente estará en superior categoría. Difícil temporada por lo tanto se presenta para los dos equipos burgaleses porque zamoranos y vallisoletanos, seguramente, estarán arriba y serán los principales adversarios. De momento, esta tarde, en «San Amaro» el «duelo» entre los dos equipos representantivos del rugby local y provincial.

Pelota

Cambio de escenario para el equipo burgalés

Burgos (DB).—Hoy, sábado, a partir de las seis de la tarde, el equipo burgalés del San Cristóbal tiene una difícil papaleta ante el equipo de San Atilano. El partido se jugará en el frontón de San Leonardo de Yagüe y corresponde a la primera categoría de clubes españoles.

El primer partido estará protagonizado por Zurdo-Encabo ante Cámara y Ucero; el segundo, Crespo III frente contra Rey para cerrar la competición con el encuentro Rodríguez-García ante Escribano-César. Esperamos que nuestros pelotaris tengan una buena actuación ante los zamoranos. No será nada sencillo doblegar a los rivales, pero el pronóstico se inclina ligeramente del lado burgalés por aquello del fator ambiental, a pesar de que los encuentros se disputen en tierras sorianas. El frontón de San Leonardo de Yagüe reúne unas excelentes para la práctica de la pelota en sus diversas modalidades y estamos seguros que esta tarde los muchos aficionados a este deporte verán un buen espectáculo. Que así sea.

Olimpismo

Suecia pujará por los Juegos de Invierno de 1998

Estocolmo (UPI).—El secretario general del Comité Olímpico de Suecia, Wolf Lyberg, intentará obtener para su país la organización de los Juegos de Invierno de 1998, pese a perder este año la pugna por la nominación olímpica de 1994 ante la candidatura de Lillehammer en Noruega. Suecia ha presentado hasta el momento ocho candidaturas fallidas, y cuando en Seúl hace un mes el Comité Olímpico Internacional nombró a Lillehammer sede de los Juegos de 1994 los suecos pensaron que sus posibilidades habían quedado descartadas para los próximos 20 ó 25 años.

«En Seúl creí que pasarían más de 20 años antes de que una candidatura sueca puediera ser considerada, pero ahora pienso que Ostersund-Are debe pujar por la organización de los Juegos de 1998», dijo Lyberg a la agencia de noticias sueca TT. El secretario general del COS añadió, «no hay razón para que Europa no pueda organizar dos o tres Juegos consecutivos, y con respecto a la cuestión de la distancia cabe señalar que las distintas sedes centroeuropeas no están más distanciadas que Lillehammer y Ostersund-Are», prosiguió Lyberg. Las últimas cuatro candidaturas suecas han sido de Falun-Are en 1984, 1988 y 1992 antes de que Ostersund-Are se presentara para 1994. La ciudad de Are incluso había solicitado la celebración de los Juegos conjuntamente con localidades finlandesas en cuatro ocasiones. «El presidente del COI, Juan Antonio Samaranch, me comentó el día después de la votación que había estado seguro de que Ostersund-Are recibiera la nominación. Cuando conoció el resultado no lo pudo creer», comentó Lyberg, quien agregó, «el COS dará todo su apoyo a este nuevo intento por parte de Ostersund-Are». Suecia ha ignorado todos los boicots olímpicos y ha participado en todos los Juegos de Verano e Invierno desde que estos comenzaron en 1896. Sólo ha organizado los Juegos de Verano de 1912 en Estocolmo, pero hasta el momento no ha tenido el honor de ser nombrado sede de unos Juegos de Invierno.

Ciclismo

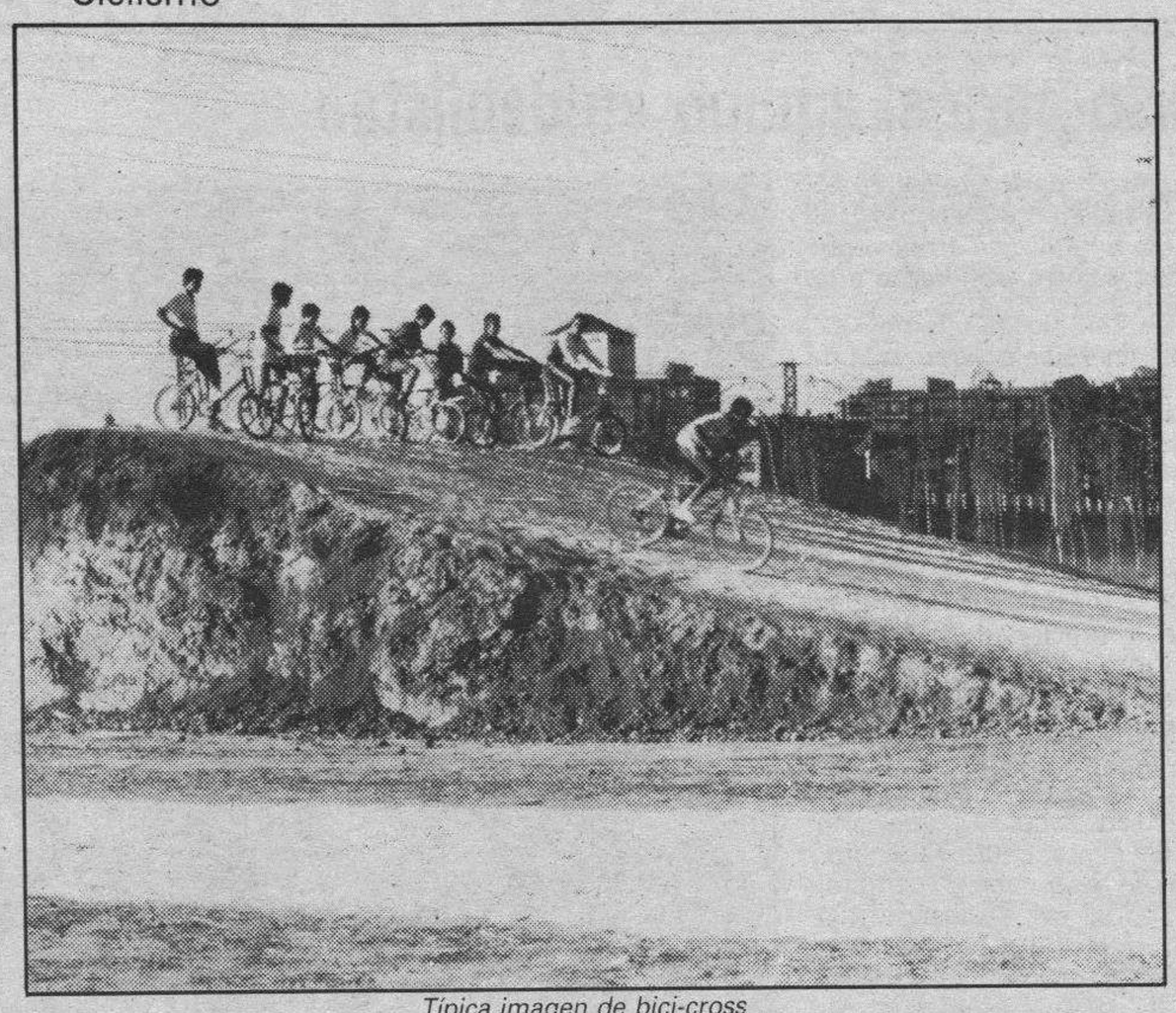

Típica imagen de bici-cross

Prueba inaugural del circuito de B. M. X. ubicado en «Fuente Prior»

Burgos (DB).—Mañana, domingo, a partir de las 10,30 horas, se inaugura el circuito de «Fuente Prior» con pruebas de B. M. X. Pruebas que en su día fueon aplazadas por cuestiones estrictamente climatológicas.

En una de las carreras programadas tomará parte el actual campeón de España, Octavio Parada, natural de Valladolid, además de más de doscientos participantes de diversas edades. La inauguración del circuito, ubicado en «Fuente Prior» será a las 9,45 horas y serás bendecido por el capellán del cementerio de San José, el padre Calixto.

La jornada está organizada por el Ayuntamiento de Burgos. Se han establecido ocho categorías. Desde chavales de seis a años hasta 17. La carrera reina de la jornada, supertrack está prevista llevarla a cabo a media mañana ya que la competición se abre a las diez. Habrá pilotos de Burgos, Aranda de Duero, Valladolid, Soria, Vitoria, Zamora, León y Salamanca pasando a las finales ocho participantes. La organización ha resrvado premios para los tres primeros de cada categoría y también se invita a pilotos federados y no federados.

Luis Puig

Las elecciones a la presidencia de la Federación Española, con un largo proceso electoral por delante, sufrirán un vuelco espectacular en los próximos días, cuando Luis Puig comunique oficialmente que se presentará a las mismas. El actual presidente de la Unión Ciclista Internacional, que podrá compaginar los dos cargos sin ningún problema puede conseguir ser candidato único, puesto que Ibáñez de Arana y el vallisoletano Bravo, actuales presidente y vicepresidente de la Federación, que se habían presentado a las elecciones, lo más normal es que retiren su candidatura. Luis Puig tiene actualmente 73 años y estuvo diecisiete temporadas como presidente. Lo tuvo que dejar por la promulgación del decreto anti-Porta.

Lleva cuatro años fuera de la Federación Española, que son los mismos que está al frente de la UCI [Cuales son las razones que le han impulsado a Luis Puig a volver a la Federación Española? Hay varias, pero sobre todo, una: el Consejo Superior de Deportes quiere al frente de las Federaciones, cara a Barcelona 92, el mayor número posible de personas que estén reconocidas a nivel mundial en sus respectivos deportes, y Luis Puig, además de ser presidente de la UCI maneja perfectamente los hilos del ciclismo mundial. El asunto del positivo de Perico Delgado en el Tour de Francia fortaleció a Puig, que defendió hasta los límites de lo imposible al corredor español, poniendo en juego su prestigio. Xabier Louy, su más encarnizado opositor, perdió la batalla y la guerra.

Esa actitud le hizo ganar a Luis Puig muchos puntos ante Javier Gómez Navarro, secretario de Estado para el deporte. Luego, el domingo, en la subida a Montjuic, la asociación de grupos deportivos acordó nombrarle presidente de honor y le instaron para que defendiera al ciclismo español en el extranjero, y la verdad es que se nota esa mano. Esas son las principales razones. Pocos estamentos, ayer en día, pueden negar el nivel de Luis Puig. Hace cuatro años era criticado, ahora no tendrá muchas voces en contra.

Lemond

El ciclista estadounidense Greg Lemond, excampeón del mundo y ganador de un Tour, anunció ayer que disputará la Vuelta Ciclista a Francia 1989.

Lemond hizo este anuncio en Grenoble, donde disputa los Seis Días Ciclistas hasta el próximo día 1 en unión del británico Antony Doyle.

El norteamericano se vio obligado a poner término a la temporada 1988 de forma prematura, tras sufrir una intervención quirúrgica el pasado mes de julio como consecuencia de una tendinitis en su pierna derecha.

«Tengo bastante moral, recupero la forma y espero disponer de todas mi facultades en la temporada venidera, en la que mi objetivo es el Tour de Francia», agregó.

La vuelta de Lemond es toda una garantía para el próximo Tour de Francia. Un Tour donde el español Perico Delgado defenderá el título logrado este pasado año.

París-Moscú

La París - Moscú se disputará por vez primera del 7 al 25 de mayo de 1989, anunció el presidente del Comité de Organización, el francés Roland Leroy.

Si bien el trazado de las etapas no está ultimado, el prólogo tendrá lugar en la plaza parisiense de la Bastilla, con llegada prevista en la plaza Roja de Moscú.

La prueba está programada por la Unión Ciclista Internacional dentro del calendario «open», es decir que estará abierta a profesionales y aficionados.

Gimnasia

Cuatro burgaleses al campeonato de Europa

Burgos (DB).— Desde el miércoles pasado se encuentran en Alemania, en la ciudad de Salsgitter, los componentes del equipo español de Gimnasia (modalidad de trampolín y doble minitram), que van a competir por el campeonato de Europa.

Entre ellos, están los atletas burgaleses pertenecientes a la Escuela Municipal: Juan Ricardo Gajales, Raquel Santamaría, Alberto González y Gemma Cortezón, al haber superado todos los controles previos y alcanzar la puntuación exigida.

II Trofeo Internacional «Ciudad de Burgos»

Los próximos días 5 y 6 de Noviembre, se celebrarán en nuestra ciudad el II Trofeo Internacional de Gimnasia «Ciudad de Burgos», en el que participarán equipos representativos de todas las comunidades autónomas y una de Portugal.

Tendrán lugar las exhibiciones en los Polideportivos de «El Plantío» y de «San Pedro y San Felices».

Actividades para este fin de semana

Por otro lado y en el Polideportivo de «San Pedro y San Felices», se disputará hoy sábado y manaña domingo una competición regional de gimnasia artística, representando al deporte local, la Escuela Municipal burgalesa.

Voleibol

Hoy se presenta el Diego Porcelos

Burgos (DB).— Hoy, sábado, el equipo del Diego Porcelos-Auto Fórmula, que milita en la Segunda División femenina de Voleibol, hace su presentación oficial ante su afición con el partido que tiene que disputar frente al Peluquerías One de Valladolid, a partir de las cinco de la tarde en el Polideportivo «Diego Porcelos».

Igualmente, y después del encuentro de las «mayores», se presentará el equipo juvenil, que contenderá con el Peluquerías One, de la misma categoría.

Amoretti, cuenta para los dos choques de hoy, con la totalidad de la plantilla, excepción hecha de Susana, del primer equipo, operada de ligamentos, y de Charo del equipo de juveniles que se encuentra fuera de Burgos.

Durante toda la semana se han intensificado los entrenamientos en las dos categorías, quedando convocadas para esta tarde las siguientes jugadoras: Cristina, Marta, Blanca, Laura, Ana, Carmen, Mari Carmen, Montse, Inma, Silvia, Mónica, Sonia, Beatriz, Susana II, Mari Carmen II, Olga y Bea.

Recepción

En la mañana de hoy, a las doce del mediodía, concretamente, tendrá lugar una recepción en las instalaciones de Fiat-Auto Fórmula, para hacer la presentación del equipo ante los medios de comunicación.

M.C.D 2018

Baloncesto

Difícil compromiso para el equipo «mueblista»

Burgos (DB).—Hoy sábado, a partir de las 20,15 horas, en el Polideportivo Municipal «El Plantío», el Gromber recibe la visita del Lostal de Torrelavega. Partido con árbitros locales y correspondiente a la Segunda División Nacional.

No resultará nada sencillo al equipo «mueblista» doblegar al Lostal de Torrelavega. Equipo muy reforzado y compensado en todas sus líneas. En sus filas, por ejemplo, milita el jugador Betolaza, que además de hacer puntos, es una de las bazas en el equipo cántabro. En la última jornada venció a la Agrupación Deportiva Universitaria de Salamanca por el resultado de 109-74. Un resultado que dice todo para llegar al descanso con un 59-29. Los cántabros jugaron con Betolaza (7), Rojo (58), Díaz (16), Revuelta (2) y Oscar (8), como cinco inicial, Rosino (3), serrano (4), Alamo (6), Díez (5) y Merino. Atención muy especial para Rojo. Jugador hábil y tremendamente efectivo de cara a la canasta.

La directiva del Gromber ha establecido ya los precios. Quinientas pesetas para los mayores y cien para los chavales. Hoy sábado, a partir de las 20,15 horas es la cita. Partido, por otro lado, interesante y donde los «mueblistas» van a tener que hilar muy fino para sumar la victoria. En su última actuación ante su afición dejaron buen sabor de boca y solamente perdieron por un solo punto frente al Caja Zamora. Otro gallito que al final de campaña estará en los lugares de privilegio.

El cinco entrenado por Juanfer, a quien el periodista conoce su trabajo y dedicación al baloncesto, intentará esta tarde sorprender al visitante con rapidez. No hay que olvidar, por ejemplo, la potencia y más centímetros del equipo cántabro. No va a ser precisamente una perita en dulce porque es el rival más fuerte del grupo.

Por otro lado, esta competeción descafeinada y abandonada por la propia Federación intenta mejorar. O sea, que el calendario sea serio y donde las retiradas sean sancionadas. De momento, dos han causado baja con el consiguiente perjuicio para los que quedan. Por otro lado, retornando al partido de hoy, el técnico local podrá contar con Ausín totalmente recuperado de la conmoción cerebral sufrida en el encuentro Gromber-Caja Zamora. Que la suerte acompañe a los locales porque tanto el presidente, Carlos Corral como entrenador y jugadores están trabajando con nota sobresaliente.

Sanciones

El jugador de baloncesto del Valvi Girona, James Leroy Wright, ha sido sancionado con multa de 15.000 pesetas y amonestación por el Comité de Disciplina de la Federación Española de Baloncesto por dirigirse al árbitro del partido disputado en Valladolid entre el Forum Filatélico y el Valvi Girona con palabras de menosprecio.

Otros castigos impuestos por el organismo federativo han sido:

Sancionar al Valvi Girona, de Primera División masculina, con falta leve y 15.000 pesetas de multa por lanzamiento de tres botes y monedas al terreno de juego en el encuentro disputado frente al Leche Río Breogán.

Imponer una multa de 10.000 pesetas al equipo de Primera B femenina Estudio por utilizar un balón no establecido en las bases en su partido ante el Dehesa de la Villa.

También se sanciona con 10.000 pesetas de multa al Andorra, de Primera B masculina, por el lanzamiento de un objeto al terreno de juego en el partido que disputó en Escaldes al Caixa Orense.

Siguen las sanciones en el baloncesto. Claro que, a nivel más modesto, la retirada de equipos, no se sanciona. Y la Federación tiene que tomar nota. Sí porque con las retiradas se hace difícil seguir la competición. Unos equipos juegan hasta tres partidos lejos de su cancha y de forma consecutiva o viceversa.

Se precisa más seriedad porque hay personas con ganas de trabajar. Es el caso del Gromber. Conocemos a Carlos Corral, un «currante» del baloncesto-cantera y no le habrá hecho ninguna gracia que el calendario quede cojo.

Total, esta tarde, en el Polideportivo Municipal «El Plantío» el esperado partido anunciado. Un encuentro donde la afición tiene una cita. Hoy, sábado, a partir de las 20,15 horas es la hora marcada con árbitros locales.

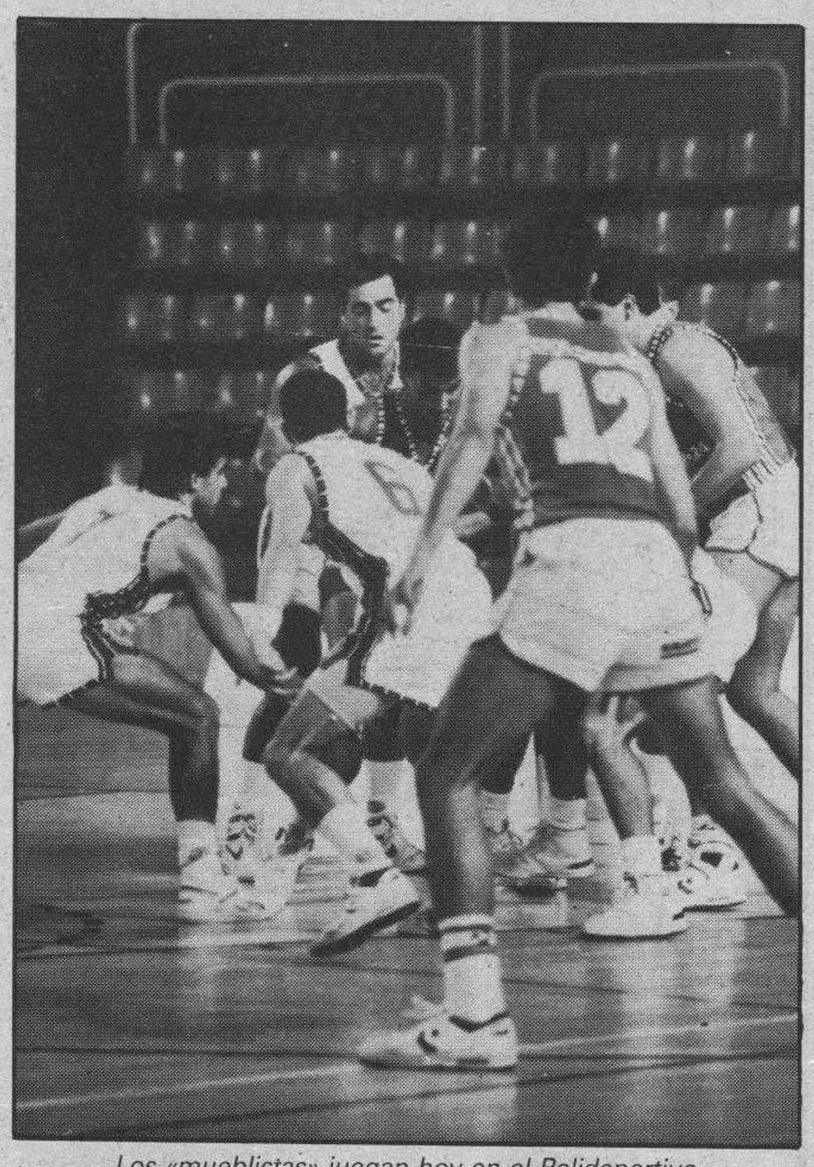

Los «mueblistas» juegan hoy en el Polideportivo

Resultados y clasificaciones

Cajacanarias, 91; Magia de Huesca, 88
Caja Bilbao, 84; Real Madrid, 99
Puleva, 83; Ram Joventut, 103
Forum, 78; Barcelona, 84
Estudiantes Bose, 62; CAI Zaragoza, 63
Taugrés, 104; Cacaolat, 97

	J.	G.	P.	T/F.	T/C.	Ptos
Barcelona	3	3	0	289	247	6
Real Madrid	3	3	0	292	262	6
Ram Joventut	3	2	1	271	230	5
Taugrés	3	2	1	275	257	5
F. Valladolid	3	2	1	252	247	5
CAI Zaragoza	3	2	1	230	229	5
Cacaolat	3	1	2	272	253	4
Magia Huesca	3	1	2	253	266	4
Cajacanarias	3	1	2	267	283	4
Estudiantes Bose	3	1	2	198	222	4
Puleva	3	0	3	256	306	3
Cajabilbao	3	0	3	230	283	3

Próxima jornada

Cacaolat-Cajacanarias
CAI Zaragoza-Taugrés
Barcelona-Estudiantes Bose
Ram Joventut-Forum Filatélico
Real Madrid-Puleva
Magia Huesca-Caja Bilbao

TDK, 77; Mayoral, 66
Pamesa, 57; Gran Canaria, 81
Clesa Ferrol, 98; Tenerife, 81
Grupo IFA, 91; Caja Guipúzcoa, 72
Leche Río Breogán, 75; B.B.V., 91
Caja de Ronda, 72; Valvi Girona, 80

	J.	G.	P.	T/F.	T/C.	Ptos
Clesa Ferrol	3	3	0	263	233	6
TDK	3	3	0	239	218	6
Mayoral	3	2	1	258	213	5
Grupo IFA	3	2	1	267	236	5
B.B.V.	3	2	1	248	221	5
Gran Canaria	3	1	2	237	230	4
Pamesa	3	1	2	245	247	4
Leche Río Breogán	3	1	2	236	243	4
Caja Ronda	3	1	2	226	241	4
Valvi Girona	3	1	2	223	253	4
Tenerife	3	1	2	221	278	4
Caja de Guipúzcoa	3	0	3	244	294	3

Próxima jornada

Valvi Girona-TDK Manresa
B.B.V.-Caja Ronda
Caja Guipúzcoa-Leche Río Breogán
Tenerife-Grupo IFA
Gran Canaria-Clesa Ferrol
Mayoral-Pamesa Valencia

Automovilismo

Senna ha marcado los mejores cronos en los entrenamientos del Gran Premio de Japón

Suzuka (José María Rubio, enviado especial de Colpisa).— El piloto del equipo McLaren, Ayrton Senna, ha comseguido, los mejores tiempos en los entrenamientos del Gran Premio de Japón de automovilismo.

Esto hace que el piloto brasileño ocupe mañana la pole provisional en el gran premio, que se celebrará a partir de la una de la tarde (cinco de la madrugada, hora española). Si el brasileño vence en Japón se proclamará automáticamente campeón del mundo, reemplazando en el título al actual campeón, su compatriota, Nelson Piquet, del equipo Camel-Lotus, y su McLaren llevaría durante la temporada «89», el número 1.

El piloto español, Luis Pérez Sala, no ha tenido mucha suerte en este su primer contacto con el circuito japonés. No ha logrado mejorar la vigesimotercera posición, a pesar de probar diferentes reglajes en su Minardi. Su compañero de equipo, Martini, se ha situado en el puesto 17 en la parrilla provisional de salida.

Habla Ayrton Senna

«Durante la primera sesión de entrenamiento, los no cronometados, he hecho el mejor segundo tiempo. Prost, ha podido superarme. Cuando han llegado los entrenamientos cronometrados lo que ha hecho que alcanzase este buen tiempo. Al usar el segundo juego de neumáticos, ya no he tenido la suerte anterior. Había mucho tráfico en la pista. No valía la pena arriesgarme para mejorar el tiempo, ya que creo que la pista estará mejor para el segundo entrenamiento y podré hacer mejor registro.», comentaba el brasileño Ayrton Senna.

Su compañero de equipo Alain Prost, no pudo estar en el segundo puesto, ya que tuvo que conformarse con el tercer lugar en la parrilla provisional de salida. «He comprobado que el motor del McLaren no tenía toda la potencia necesaria. Cuando llegaba a las curvas iba demasiado fuerte, en cambio, en las rectas, parecía que perdía potencia. Creo que la pista estará mejor en la segunda parte de entrenamientos, y así podremos mejorar la puesta a punto de los coches», dijo Alain Prost.

El segundo mejor puesto lo ha hecho el piloto austriaco del equipo Ferrari, Gerhard Berger. Tuvo que cambiarse el coche de reserva al final de la sesión de entrenamiento por problemas con su coche de carreras. «Va a ser muy duro para los Ferrari luchar contra el equipo McLaren en este circuito, sobre todo debido al excesivo consumo. Esta carrera será muy buena para los motores atmosféricos. Y no dudo que también para los McLaren», comentó Berger después de «predecir», lo que ocurrirá mañana domingo.

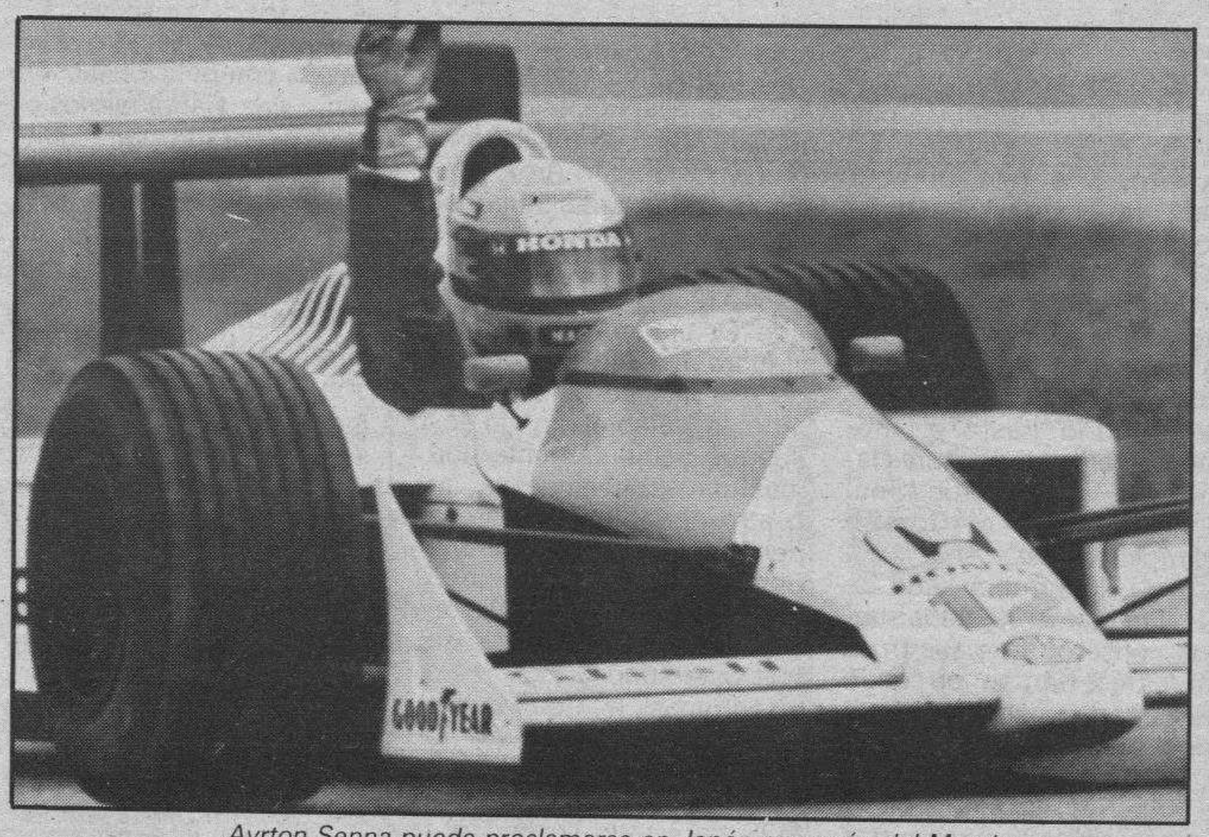

Ayrton Senna puede proclamarse en Japón campeón del Mundo

Después en tiempos, llegó el británico Nigel Mansell que hizo su mejor tiempo en la última vuelta de los entrenamientos. También Ivan Capelli, sigue siendo uno de los pilotos más prometedores de la fórmula 1, consiguiendo colocar su March Judd en la quinta posición. «No estoy muy contento con el balance de mi coche, pero estoy seguro de que el domingo encontraré alguna vuelta limpia de tráfico y lograré ponerme delante del Williams de Mansell», comentaba el italiano.

Hasta aquí las opiniones de los considerados mejores pilotos de la fórmula 1, y, que hoy sábado van a competir por lograr los mejores tiempos en el segundo día de entrenamientos a fin de poder colocarse mañana domingo en la parrilla de salida en las mejores posiciones.

A pesar de todo, en el ánimo interno de todos los pilotos que van a tomar parte en el gran premio de Japón, este puede ser un duelo particular entre Ayrton Senna y Alain Prost.

El PSOE celebró el sexto aniversario de su triunfo electoral con la ausencia de la UGT

Madrid (Colpisa, Susana Olmo).

Dirigentes y militantes socialistas celebraron en la sede central del PSOE el sexto aniversario del triunfo electoral de 1983 en un acto familiar al que deliberadamente no quiso asistir la UGT. Tanto el presidente del Gobierno, Felipe González, como el Presidente del Partido, Ramón Rubial, lamentaron esta ausencia.

El presidente del Gobierno, Felipe González, hizo un rápido balance de estos seis años de Gobierno ante un grupo de periodistas. González destacó que la primera etapa había estado presidida por la dureza de la crisis económica y a partir de 1985 por la recuperación de la economía de la que también se había beneficiado España gracias a la mejora de la situación internacional.

González subrayó también la mejora de las relaciones exteriores, «que ha sufrido una transformación profunda y no cabe duda que hoy España tiene el respeto y crédito en el Mundo entero»

Por último destacó, tercer capítulo de este balance, el asentamiento definitivo de las libertades.

En esta misma conversación Felipe González no quiso comentar la ausencia deliberada de los dirigentes de UGT y comentó simplemente que «son muy libres de venir o no venir, aunque yo sigo siendo militante de la UGT».

El secretario general del PSOE y presidente del Gobierno, Felipe González, sonríe junto al vicepresidente del partido y del Gobierno, Alfonso Guerra y al presidente del PSOE, Ramón Rubial, durante la celebración del aniversario del triunfo electoral de 1982.-Telefoto Efe.

Respecto a la anulación de la visita oficial que tenía previsto realizar el Rey Hassan II de Marruecos, el presidente del Gobierno afirmó que mantenía su invitación al Rey alauita y que confiaba en que la mejora de las relaciones iniciada entre España y el Reino marroquí continuará en la misma línea y que finalmente pudiera producirse esta visita oficial .

El acto en la sede central socialista comenzó con un breve discurso de Ramón Rubial que agradeció la presencia de militantes y simpatizantes del PSOE y lamentó lo que el llamó «ausencias deliberadas». «Hay algo que la familia socialista tiene que ventilar entre ella —dijo—. Lamentaría profundamente que ganase en las próximas elecciones la derecha, pero lamentaría más que perdiéramos los socialistas por no actuar con sentido común». A pesar de este comentario, Rubial terminó su discurso con un canto optimista en el que mostró su convencimiento de que el PSOE no sólo ganaría las elecciones del 90 sino las siguientes.

A la celebración socialista asistieron todos los miembros de la Ejecutiva Federal, un buen número de diputados y senadores y las ministras Rosa Conde y Matilde Fernández. También fueron invitados intelectuales y artistas plásticos.

Ruiz Mateos pide a González que «se rinda» y devuelva «lo robado», en un telegrama remitido al PSOE

Madrid (Colpisa, Francisco Pardo).— El ex-presidente de Rumasa, José María Ruiz Mateos, que se fugó el jueves de la Audiencia Nacional utilizando un disfraz, ha roto su silencio y pide al presidente del Gobierno, Felipe González, que «se rinda» y devuelva «lo robado». En un telegrama enviado a nombre de González a la sede central del PSOE, en Madrid, Ruiz Mateos manifiesta a González que, desde la expropiación de Rumasa, «las burlas jurídicas y policiales que habeis hecho os deberían sonrojar de tal manera que no sé como no se os cae la cara de vergüenza».

El empresario jerezano envió el citado telegrama, a cuyo contenido tuvo acceso la agencia Colpisa, con motivo del sexto aniversario de la victoria socialista de 1982, según informaron fuentes próximas al huído. Estas mismas fuentes agregaron que desconocen el paradero del ex-presidente del denominado «holding de la abeja», aunque se supone que no ha abandonado territorio nacional. En el citado texto, Ruiz Mateos recuerda al presidente del Gobierno que hace casi también seis años «un Consejo de ministros presidido por tí robó el holding privado más importante de España».

«Mis hermanos en la obra del Opus Dei, -agrega-, me entregaron de cebo y picaste. El Gobierno y tú me asaltasteis por la noche sin aviso, con policías y metralletas. Desde entonces, las burlas jurídicas y policiales que habeis hecho os deberían sonrojar de tal manera que no sé como aún no se os ha caído la cara de vergüenza. A mí me habeis expoliado sin razón alguna, y el pueblo ha sido engañado y estafado burdamente». Ruiz Mateos mantiene en el telegrama que «con vuestras presiones y prepotencias habeis quebrado normas democráticas, fulminado el Tribunal Constitucional, el Tribunal de Cuentas, y desprestigiado a la Justicia y al Parlamento». «Vuestro desprecio a las instituciones hace que se tambalee el estado de derecho,- continúa-, y estáis muy equivocados si pensais que las cosas se resuelven con las chulerías de Solchaga».

José María Ruiz Mateos acusa al presidente González de que tanto él como su Gobierno tienen miedo a que se celebre el juicio del «caso Rumasa», y «a que salga toda la verdad». El empresario andaluz finaliza afirmando que «lo teneis muy mal. Hoy celebrais seis años de un generoso y fantástico triunfo que el tiempo se encargó en breve de demostrar cual era vuestra realidad. Qué decepción. Qué equivocados estabais al pensar que el tiempo corría de vuestro lado. Tarde o temprano a mí me dará la razón y los culpables pagarán con la cárcel el tremendo daño que habeis hecho al país. Devolvedme lo que habeis robado y rendid cuentas. Felipe, ríndete». Ruiz-Mateos protagonizó el jueves una rocambolesca fuga, utilizando un disfraz, de la Audiencia Nacional, a donde había sido conducido desde la cárcel de Alcalá-Meco en una conducción ordinaria de presos para declarar ante el titular del Juzgado Central de Instrucción número 4 en relación con una demanda contra él por un posible delito de alzamiento de bienes cometido en el extranjero. Esta fuga tuvo como respuesta inmediata el cese fulminante del inspector-jefe de los servicios de seguridad de la Audiencia Nacional, el subcomisario Ramón Lillo. Desde entonces, la Justicia y la Policía investigan las supuestas responsabilidades que pudieran derivarse de los hechos, así como el paradero del empresario.

Disgusto en la UGT madrileña

Madrid (Efe).— La unión regional de UGT-Madrid ha calificado de «broma de mal gusto» la cifra facilitada por la Delegación del Gobierno de Madrid de los asistentes a la manifestación de funcionarios convocada por UGT y CC.OO.

El sindicato socialista alude en un comunicado a que la cifra dada por la delegada del Gobierno, Ana Tutor, era de 2.500 personas, aunque un comunicado de dicha delegación cuantificaba el número de asistentes en 4.000.

La asistencia a la manifestación fue evaluada por los sindicatos convocantes en 100.000 personas, mientras que otros observadores presentes en la misma la cuantificaron entre 30.000 y 40.000 funcionarios.

Para UGT-Madrid, «Ana Tutor reduce esta cifra por una interferencia directa del Gobierno para acortar las cifras de una manifestación multitudinaria sin precedente en la historia de los empleados públicos».

Se eleva a 116 el número de muertos en Nicaragua por el huracán «Juana»

Managua (Efe).— El presidente de Nicaragua, Daniel Ortega, informó ayer que el número de muertos a causa del huracán «Juana», que abatió este país el pasado fin de semana, se elevó a 116, mientras que los heridos graves son 178 y 110 los desaparecidos, según datos preliminares.

Dirigiéndose a toda la nación nicaragüense y a la comunidad internacional a través de una cadena de radio y televisón, el jefe de Estado sandinista dijo que 324.861 personas fueron evacuadas en todo el país durante la emergencia.

Detenido el periodista Amilibia,acusado de disparar contra un conductor

Madrid (Efe).— Jesús María Amilibia, conocido periodista especializado en espectáculos y personajes de las «revistas del corazón», fue detenido ayer noche en Madrid, como presunto autor de los disparos que hirieron a un hombre en una discusión, al parecer, por problemas de tráfico, informó a Efe la Jefatura Superior de Policía.

En el incidente resultó herido de bala en el pecho José María Fernández Villanueva, de 33 años, quien circulaba en un automóvil por la madrileña calle de Fuencarral.

Amilibia fue trasladado a dependencias de la brigada regional de policía judicial de Madrid, para ser interrogado sobre lo ocurrido, antes de pasar a disposición judicial, según las fuentes policiales.

Los hechos ocurrieron minutos antes de las ocho de la noche, a la altura del número 62 de la madrileña calle de Fuencarral, cuando según testigos presenciales se inició una discusión entre dos conductores, y uno de ellos sacó un revólver con el que realizó dos disparos.

Los disparos alcanzaron en el pecho a Fernández Villanueva, que minutos más tarde fue trasladado a un centro médico, para ser asistido por los facultativos.

Antonio Díaz Menéndez, suegro del herido, explicó a Efe que su yerno circulaba por la calle Fuencarral, cuando de repente se le atravesó un vehículo ocupado por un hombre acompañado por una mujer.

En ese momento, según el relato de Díaz Menéndez, su yerno se vio obligado a frenar bruscamente, para evitar la colisión, lo que provocó que un motorista que venía tras su coche chocara con el automóvil conducido por José María Fernández Villanueva, que luego resultó herido por los disparos.

El suegro del herido agregó que su yerno bajó del coche, para ver los desperfectos ocasionados por el choque entre la motocicleta y el vehículo.

En ese momento, según el relato facilitado a Efe por Antonio Díaz, el conductor del otro turismo, que momentos antes se le había atravesado de forma brusca, se dirigió con insultos hacia su yerno, y sacó un arma, con la que efectuó dos disparos.

José María Fernández Villanueva, casado y con un hijo, fue intervenido quirúrgicamente esta noche en un centro médico madrileño, al que acudieron su esposa, numerosos testigos del accidente, el suegro y otros amigos y familiares.

Su suegro explicó a Efe que, pasadas las diez y media de la noche, desconocían el estado del herido, dado que en ese momento los médicos intentaban extraer un proyectil que al parecer tenía alojado en el pecho.

cuartos de baño **gala**

lotería primitiva

Ningún acertante de primera categoría

Combinación premiada

1 - 4 - 22 - 26 - 29 - 48

Complementario **36**

Reparto de premios

1.ª	Categ.	(6 aciertos) 0 acertante a	761.766.811
2.ª	»	(5 ac. y comp.) 3 acertantes a	51.354.806
3.ª	»	(5 aciertos) 301 acertantes a	966.813
4.ª	»	(4 aciertos) 19.743 acertantes a	19.743
5.ª	»	(3 aciertos) 443.676 acertantes a	1.157

Adquiera su cuarto de baño gala en:

STOS. SOBRINOS de V. MARCOS, S.A. - Melchor Prieto 27. BURGOS

SIRO VAZQUEZ, S.L. - Puerta Nueva 3-5. ARANDA

ALM. EL ABSIDE, S.A. - Avda. de los Pinos, 1. MIRANDA

M.C.D 2018

Las ballenas grises nadan hacia la libertad

Barrow (Alaska, EE.UU) (Efe).- Las dos ballenas grises que durante tres semanas han permanecido aprisionadas por el hielo en el Océano Glacial Artico emprendieron finalmente su migración hacia aguas más cálidas, confirmaron ayer coordinadores de las operaciones de rescate.

Los gigantescos mamíferos habían sido liberados de su gélida prisión el miércoles tras una gigantesca operación de rescate en la que intervinieron decenas de esquimales, personas dedicadas a la protección del ambiente, expertos de compañías petrolíferas y fuerzas militares de Estados Unidos y la Unión Soviética.

Tras internarse hacia mar abierto a través de un canal de unos 800 metros de ancho que habían perforado los rompehielos soviéticos «Vladimir Arseniev» y «Almirante Makarov», los cetáceos regresaron el jueves a la misma zona donde habían estado atrapados desde hace tres semanas.

Sin embargo, la observación desde aviones y helicópteros de reconocimiento que colaboraron en las operaciones de rescate confirmaron ayer que las ballenas habían iniciado finalmente su viaje de entre 10.000 y 13.000 kilómetros hacia Baja California, en la costa mejicana del Pacífico.

«La paz no se alcanza sólo con la supresión de las armas», afirma Juan Pablo II

Ciudad del Vaticano, (Efe).- El Papa Juan Pablo II afirmó ayer, ante doscientos alcaldes, que la paz no se alcanza sólo con la supresión de las armas ni acordando treguas.

El Pontífice hizo esta afirmación al dirigirse a los alcaldes que actualmente participan en Roma en el Congreso sobre «La ciudad al servicio de la Paz», que fueron recibidos en audiencia en el Vaticano.

El Papa subrayó que, con frecuencia, los hombres «inventan con gran ingenio» esta eliminación de armamentos o estas treguas «para destruir y para matar».

Señaló que la verdadera paz tampoco era aquella denominada «paz fría», que consiste, dijo, «en la pura coexistencia entre los diferentes pueblos, mantenida por el temor recíproco y por la recíproca desconfianza».

Juan Pablo II, que calificó a la ciudad como «escuela natural de la paz», definió a ésta como «una convivencia en la verdad y en el amor, capaz de alzar puentes que unan a los hombres, a las ciudades, a las naciones y a los continentes».

El Papa aseguró, asimismo, que la ciudad es la «escuela natural» de la Paz.

El Ayuntamiento de Jerez llevará a los Tribunales al ministro de Agricultura

Jerez de la Frontera (Cadiz) (Efe).- El Ayuntamiento de Jerez emprenderá acciones legales contra el ministro de Agricultura, Carlos Romero, y el consejero andaluz de Agricultura, Miguel Manaute, «por negligencia en el tratamiento de la peste equina».

La propuesta, presentada por el alcalde jerezano, Pedro Pacheco, y aprobada ayer con los votos del Partido Andalucista y AP, y el rechazo del PSOE, acusa a los dos responsables agrícolas de un presunto delito de imprudencia temeraria.

Para los andalucistas, con mayoría en el Ayuntamiento de Jerez, la «falta de responsabilidad» de Romero y Manaute ha podido originar la propagacion de la peste equina.

La propuesta del Ayuntamiento se basa en una ley de 1952 que estipula que en caso de que se produzca una enfermedad epidémica las autoridades deberán declarar zona de secuestro cautelar el lugar donde se haya detectado el foco, medida que, segun los andalucistas, no ha sido tenida en cuenta por las autoridades.

Estos argumentos fueron rebatidos por el portavoz del PSOE, Antonio Fernanda, quien acuso al PA de incoherencia, «desvergüenza política» y crear confusión, ya que no se puede acusar de imprudencia a las autoridades autonómicas y nacionales cuando el mismo Ayuntamiento de Jerez no ha puesto en marchar ningún tipo de acción para tratar de atajar la epidemia de peste equina.

Rechazo juvenil al Plan de Empleo

Madrid (Efe).— Sindicatos y organizaciones juveniles reiteraron ayer de forma unánime su rechazo al Plan de Empleo Juvenil del PSOE, cuyas líneas instrumentales fueron aprobadas en el Consejo de Ministros.

Las secciones juveniles de UGT, CC.OO. y USO, en representación de otras 14 organizaciones criticaron en rueda de Prensa- este plan por considerarlo anticonstitucional; de ahí que el próximo 6 de diciembre (décimo aniversario de la Constitución) hayan programado acciones contra la iniciativa del PSOE en los ámbitos laborales y culturales.

Agradecimiento

La familia de DOÑA ISABEL DEL BARRIO SAIZ, fallecida el pasado día 25 (Q.E.P.D.), agradece a cuantas personas testimoniaron su pésame y asistieron al funeral y entierro, celebrados por el eterno descanso de su alma.

LAS ESQUELAS
se reciben hasta las doce de la noche en:
C/. San Pedro de Cardeña, 34
Diario de Burgos

†

LA SEÑORA

Doña Regina del Río López

Vda. de D. Vidal Calzada

Falleció en el día de ayer, a los 74 años de edad, después de recibir los Santos Sacramentos y la Bendición de Su Santidad.

Q. E. P. D.

Su apenada hermana: D.ª Anunciación; hermano político: Pedro Rodríguez; sobrinos, primos y demás familia

Ruegan una oración por el eterno descanso de su alma. Las honras fúnebres y funeral se celebrarán hoy, sábado, a las 10,30, en la iglesia parroquial de la Sagrada Familia. efectuándose acto seguido la conducción de la finada al cementerio de San José.

Vivía: C/. Avenida del Cid, número 79.

Capilla ardiente: Capillas de Funeraria San José.

Burgos, 29 de Octubre de 1988.

†

El novenario de misas, que dará comienzo el próximo lunes, día 31, a las ocho de la tarde, en la iglesia parroquial de San Lesmes Abad, será aplicado por el eterno descanso del alma de

LA SEÑORA

Doña Isabel del Barrio Sáiz

Fallecida el pasado día 25.

Q. E. P. D.

Su familia agradecerá la asistencia a tan piadosos actos.

†

EL SEÑOR

D. José-María Martín de Mercado de Guzmán

Catedrático de Ciencias Exactas de la E. Universitaria de Ingenieros Industriales de Vigo y del Instituto de E. Media Santo Tomé de Freigeiro de Vigo

Falleció en el día de ayer, a los 81 años de edad, después de recibir los Santos Sacramentos y la Bendición de Su Santidad.

Q. E. P. D.

Su apenada esposa: D.ª Ana Codón Fernández; hijos: José-María y Ana María Loreto; hija política: Elena Soto Esteras; hermano: Gonzalo; hermanos políticos: Alicia Barrio Rueda, Carmen, Joaquín, Matilde, José María Codón Fernández, Elvira Martínez y Lola Herrera; sobrinos, primos y demás familia

Ruegan una oración por el eterno descanso de su alma. Las honras fúnebres y funeral se celebrarán hoy, sábado, a las 3,30, en la iglesia parroquial de San Cosme y San Damián, efectuándose acto seguido la conducción del finado al panteón familiar del cementerio de San José.

Vivía: C/. Madrid, número 12.

Capilla ardiente: Capillas de Funeraria San José.

Burgos, 29 de Octubre de 1988.

†

LA SEÑORA

Doña Lucía Blanco González

Falleció en el día de ayer, a los 78 años de edad, después de recibir los Santos Sacramentos y la Bendición de Su Santidad.

Q. E. P. D.

Su apenado esposo: D. Benedicto Serrano Marijuán; hijos: Aurora, José-Benedicto y Miguel-Angel; hijos políticos: Juan-Manuel Vega, Adoración Hernantes y Cristina Ibeas; nietos, hermanos políticos, sobrinos, primos y demás familia

Ruegan una oración por el eterno descanso de su alma. Las honras fúnebres y funeral se celebrarán hoy, sábado a las 11,45, en la capilla de la Residencia de San Agustín, efectuándose acto seguido la conducción de la finada al cementerio de San José.

Vivía: Residencia San Agustín.

Capilla ardiente: Capillas de Funeraria San José.

Burgos, 29 de Octubre de 1988.

†

LA SEÑORA

Doña Rosa Gómez Ubierna

Falleció en el día de ayer, a los 78 años de edad, después de recibir los Santos Sacramentos y la Bendición de Su Santidad.

Q. E. P. D.

Sus apenados hermanos: María de los Angeles y Máximo; hermanos políticos: Benjamín Merino y María Tovar; sobrinos, primos y demás familia

Ruegan una oración por el eterno descanso de su alma. Las honras fúnebres y funeral se celebrarán hoy, sábado, a las cuatro y media, en la iglesia parroquial de San Martín de Porres, seguidamente la conducción de la finada al cementerio de San José.

Vivía: Residencia: «El Remanso».

Capilla ardiente, Capillas de Funeraria San José.

Burgos, 29 de Octubre de 1988.

†

LA SEÑORA

Doña Casilda Santaolalla Porres

Falleció en el día de ayer, a los 65 años de edad, después de recibir los Santos Sacramentos y la Bendición de Su Santidad.

Q. E. P. D.

Sus apenados hermanos: Hilaria, Angel, Isidro y Gerardo; hermanos políticos, sobrinos, primos y demás familia

Ruegan oraciones por el eterno descanso de su alma. Las honras fúnebres y funeral se celebrarán hoy, sábado, a las 4, en la iglesia parroquial de San Cosme y San Damián, seguidamente la conducción de la finada al cementerio de San José.

Vivía: C/. Burgense, número 12.

Capilla ardiente: Capillas de Funeraria San José.

Burgos, 29 de Octubre de 1988.

M.C.D. 2018

El salmón, enemigo del colesterol

Julián Vera

Desde el punto de vista químico, el colesterol es una compleja sustancia formada por átomos de carbono (27) e hidrógeno (46) y sólo uno de oxígeno. Se halla siempre presente en el organismo humano pues, de una parte, es ingerido con algunos alimentos y, de otra, es sintetizado por el hígado. Pero el colesterol es un compuesto temible.

Aunque no se conozca de modo exhaustivo la función del colesterol en el cuerpo humano, se sabe desde hace tiempo la relación existente entre una alta tasa de colesterol y la acumulación de grasas en las arterias. Ni que decir tiene que tal acumulación obstaculiza la circulación sanguínea e incrementa los riesgos de infarto de miocardio.

No obstante, ese invisible enemigo que obstruye las arterias cuenta desde ahora con un nuevo antagonista: el salmón. Recientes investigaciones en torno al tema han permitido descubrir que la grasa de ese pez, presa codiciada de pescadores, resulta rica en un tipo especial de ácidos grasos con eficaces propiedades en la disminución de los índices de colesterol.

La dieta esquimal

Es sabido que para hacer descender el nivel de colesterol en la sangre conviene una dieta pobre en grasas y en calorías. Además es conocido que los tipos de grasas y de proteínas consumidos también son esenciales en una dieta preventiva. Desde hace unos años, investigadores de todo el Mundo, en particular estadounidenses, han centrado sus esfuerzos en desentrañar los mecanismos biológicos que relacionan colesterol, arteriosclerosis y enfermedades cardíacas.

Así, por ejemplo, una rigurosa investigación permitió determinar que reduciendo en un 25 por 100 los índices de colesterol en la sangre se disminuía a la mitad el riesgo de infarto. Otro estudio realizado entre los esquimales de Groenlandia, un pueblo donde la cardiopatía es casi inexistente, permitió comprobar que la dieta de los esquimales ofrecía un perfil apropiado para la profilaxis de la arteriosclerosis.

Ocurre que la citada dieta es muy rica en un tipo especial de ácidos grasos, los cuales, en vez de aumentar los índices de colesterol, facilitan su eliminación mediante la secreción biliar: un fluido necesario para digestión y absorción de las grasas, segregado por el hígado. En concreto, se trata de ácidos grasos llamados poliinsaturados en cadena larga, cuyos principales representantes son el ácido eicosapentanoico (EPA) y el ácido decosahexanoico (DHA).

Los ácidos grasos poliinsaturados son, básicamente, un tipo de lípido distinto por tener en su estructura molecular varios dobles enlaces y, lo que más interesa en el caso que nos ocupa, el organismo es incapaz de sintetizarlos —al igual que ocurre con las vitaminas— y deben ser ingeridos con la dieta. Existen varios y complejos mecanismos que explican cómo los citados ácidos grasos ejercen un control sobre el colesterol, aunque de modo sintético cabría decir que actúan indirectamente.

El salmón un pescado exquisito y bueno para la salud.— Foto Efe.

Tres recomendaciones

Años atrás se pensaba que el colesterol no era una sustancia necesaria para el organismo, pero su concentración en los tejidos de órganos vitales, como el cerebro y los nervios, junto a otras investigaciones, han obligado a cambiar de opinión. La cuestión es mantenerlo acotado, sin defecto ni exceso. Otro tanto hoy se dice acerca de la ingestión de ácidos grasos: una cosa son las grasas propias de la dieta habitual en los países desarrollados (huevo, lácteo, cordero, pollo, etc.) y otra distinta las de origen marino.

Estos estudios han llevado a los investigadores a tres recomendaciones básicas: reducir el consumo de grasas al 30 por 100 de la ingesta calórica total, disminuir las grasas saturadas a un 10 por 100, e incrementar el consumo de ácidos grasos poliinsaturados. Los alimentos más ricos en estos ácidos son los peces de agua fría y entre ellos el salmón se lleva la palma por su elevado contenido (1,87 gramos cada 100 de peso). De ahí que no extrañe que los laboratorios ya ofrezcan un concentrado natural de aceite de salmón: por ejemplo, Beromegan, dispensado sólo en farmacias. Pero detrás del salmón también hay varios peces ricos en grasas poliinsaturadas: de manera especial atún, pez espada, arenque y trucha.

En cualquier caso, ante los peligros que implica un alto nivel de colesterol resulta imprescindible un riguroso diagnóstico. No sólo influye la dieta: otros factores importantes en una desequilibrada tasa son la edad, el sexo, el estar o no sometido a estrés y el equilibrio hormonal.

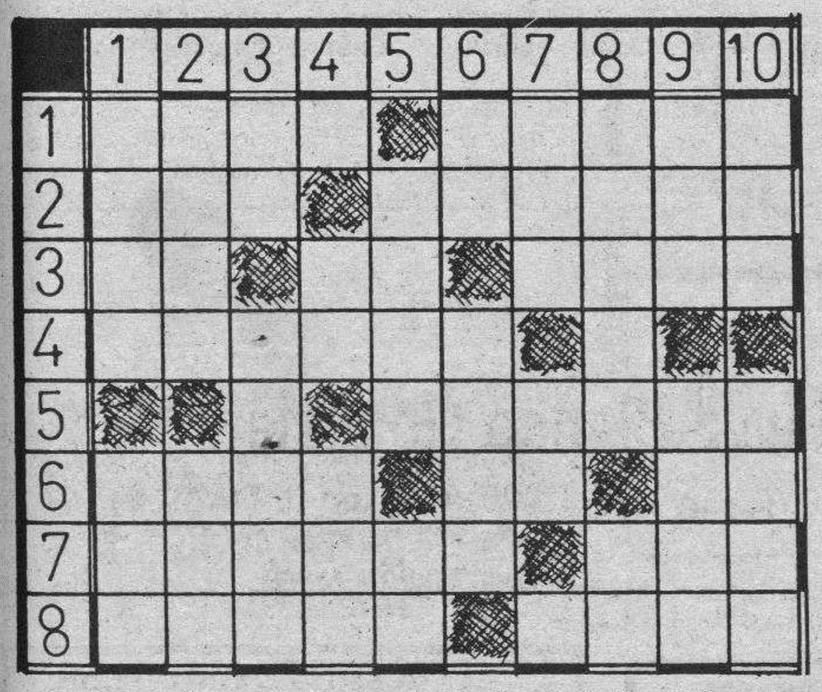

HORIZONTALES.—1: Voz infantil que indica dolor, herida. Cada una de las dos partes iguales en que se divide un todo. 2: Cuadro pequeño de tierra. Cada una de las dos piezas de lienzo que se ponen en la cama. 3: Lengua provenzal. Creencia. Se dirigirán. 4: Evitar una cosa por algún temor o repugnancia. Número romano. 5: Vocal. Cada siete días. Cierto guiso. Letra griega. Interjección. 6: Relativo al colón. Manto beduino. 8: Amarrará. Ferrocarril.

VERTICALES.—1: Mas que malo. Ansar. 2: Brezo. Personaje bíblico. 3: Repetido; ser querido. Carbón de piedra que se conglutina al arder. 4: Vocal. Interjección de desprecio. (al rev.) Parte del río próxima a su entrada en el mar. 5: Número. Interjección. 6: Repetido; Ser querido (fem.) Aguijón de la abeja. 7: Partido judicial de Alicante. Nota musical. Consonante. 8: No llega oportunamente. Voz de mando. 9: Nombre de mujer. Masa de vapor de agua suspendida en la atomósfera. 10: Regalan. Anhelo vehemente.

Solución al anterior:

HORIZONTALES.— 1: Bolo. Esopo. 2: Asa. Plural. 3: Ta. IL. Besa. 4: Arenal. B. 5: L. Nínive. 6: Abel. Ge. Ir. 7: Canela. Ano. 8: árasO. Dios.

VERTICALES.— 1: Bata. Acá. 2: osaR. Bar. 3: La. Elena. 4: O. In. Les. 5: Plan. Lo. 6: El. Liga. 7: Sub. Ne. D. 8: orebl. Al. 9: Pas. Vino. 10: Ola., Eros.

Hechos y figuras

Aumento del número de fumadores en la URSS

En la URSS hay 70 millones de fumadores, según el Comité Estatal de la URSS para la Estadística. Se fuman cada 441 mil millones de cigarrilos con filtro y sin filtro, aumentando esta cifra de año en año: en 1986, en comparación con 1980, en un 4 por 100 y con 1970, en un 23 por 100.

En la zona rural de la Federación Rusa, Karajstán y Armenia es donde los hombres fuman más. Mientras que las más grandes fumadoras viven en las ciudades de las repúblicas del Báltico. Entre los hombres que fuman el cáncer del pulmón está difundido nueve veces más que entre las mujeres. En los veinte años últimos los casos de cáncer de pulmón —muy difundido entre los fumadores— se duplicaron.

En 1986, los fumadores del país gastaron todos juntos en tabaco 6.800 millones de rublos (1 rublo es igual a 200 pesetas aproximadamente), mientras que, por ejemplo, en coches de turismo se gastó una suma tan sólo dos veces mayor: 12.900 millones de rublos. APN.

JEROGLIFICO

¡Qué buscas?

Solución al anterior:

Sólo lo saco de noche

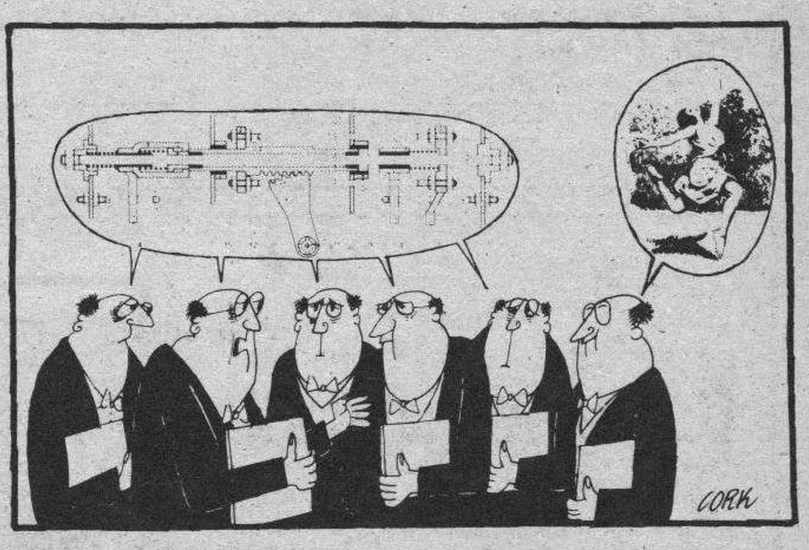

Dibujos con siete errores

Solución al anterior:

1.— Hoja de la planta. 2.— Pendiente. 3.— Pata del sofá. 4.— Mesa de la terraza. 5.— Botón del cojín. 6.— Línea del mueble. 7.— Patata.

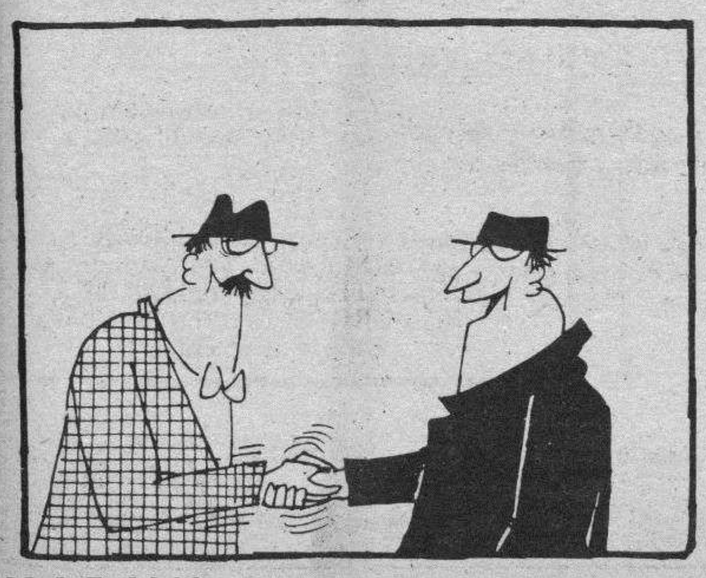

M.C.D 2018

Guido Brunner: «España ha demostrado que se puede adaptar a Europa sin distorsiones y ha aportado muchas ideas útiles»

Jaime Torroja

El doctor Guido Brunner es el embajador de la República Federal de Alemania en España. Su conocimiento de nuestro país no le viene sólo del estudio, sino también de su ascendencia hispánica. Su madre era española y él mismo nació en Madrid. De ahí que Brunner sea uno de los embajadores que más al tanto está de la situación española a todos los niveles.

En 1972, el embajador Brunner fue el jefe de la Delegación de la R.F.A. en la Conferencia de Helsinki en la que la Delegación española comenzó, por primera vez a entrar en el marco de actividades multilaterales europeas. El 1 de febrero de 1982 tomó posesión del cargo de embajador en España de su país y ha permanecido en este puesto durante más de seis años. Fue, pues, testigo de excepción de la negociación de la adhesión de España a la C.E.E.

«Construir puentes entre los países»

«Mis raíces hispánicas me han ayudado en mi labor. Todo horizonte adicional que se adquiera a través de aperturas culturales es de inmensa ayuda para la carrera diplomática, que esencialmente consiste en construir puentes entre intereses de distintos países y vencer barreras psicológicas y culturales y para esto es muy importante saber lo que hay en las dos orillas del río. Por tanto, todo elemento de biculturalismo supera el mero conocimiento de varios idiomas».

—¿Cómo se ha visto desde Europa, y concretamente desde Alemania, el proceso de integración de España en la Comunidad Económica Europea?

—Siempre se ha considerado que Europa estaría completa únicamente en el momento en que estuvieran España y Portugal como miembros de la CEE, lo que se decía en los años previos a esta incorporación de que Europa sin España sería un fragmento es el reflejo de la voluntad política de los europeos. Y el que haya culminado el esfuerzo común en la adhesión es algo que, en cierta medida favorece la creación del Mercado Unico Europeo, prevista para 1992.

Guido Brunner

El Mercado Europeo Unico

—¿Será posible la realización de ese proyecto para esa fecha?

—Yo creo que sí. Posiblemente no se hayan acabado todas las directivas que Bruselas tiene que terminar para entonces y que son trescientas, pero creo que para 1992 habremos alcanzado lo esencial. Existe la voluntad política y el momento económico actual atraviesa por una coyuntura favorable, que ya va por el sexto año, a pesar del paro estructural exagerado que hay en todos los países europeos.

—¿Este sería el primer paso para una Europa realmente unida o se quedará simplemente en otro Mercado Común?

—El Mercado Unico es una parte esencial de una Europa Unica. Tiene que ir acompañado de un espacio judicial europeo, de unas garantías constitucionales europeas un papel creciente del Parlamento, una mayor armonización de las políticas exteriores de los países europeos, más integración europea en otros ámbitos y también más cooperación en lo que se refiere a defensa. No se puede imaginar el Mercado Unico como algo aislado, también acarrea avances en otros terrenos y los políticos europeos tienen que esforzarse por cumplir estas metas.

El papel de España en Europa

—¿Cuales son, a su juicio, las principales aportaciones de España a la Comunidad Europea?

—La adhesión de España ha sido muy positiva, primero porque ha demostrado que es posible que una economía que en cuanto a nivel de vida está rezagada aún respecto al resto de las economías europeas, puede adaptarse sin que haya mayore distorsiones. El que en España haya habido un empuje inflacionario después de la implantación del Impuesto sobre el Valor Añadido es un ejemplo de ello. Pero España también ha aportado ideas y supongo que, durante la presidencia española estas ideas se desarrollarán más en profundidad.

—¿Qué otras perspectivas hay para esta presidencia española de la Comunidad en 1989?

—Dentro de esta etapa habrá una aportación española en forma de un fortalecimiento del mecanismo de cambios dentro del sistema monetario europeo. A mí me parece que sólo esta perspectiva hacia la presidencia española da una idea de la aportación española y esto se manifiesta también en la intensa preparación que se está llevando a cabo en Madrid para que tenga el soporte administrativo y de personal necesario.

anuncios generales clasificados

Estos anuncios se reciben en nuestra Administración, San Pedro de Cardeña, 34 y en todas las Agencias de Publicidad.

NOTA.- Deberán tener entrada con 24 horas a su publicación.

Inmobiliaria

SE ALQUILA
LOCAL COMERCIAL
Zona centro
Tienda, sótano y dos plantas.
Total 210 m.².
Aranda de Duero. Telf. 507208

SE ALQUILAN
OFICINAS
PLAZA ESPAÑA
De 22 m.² y 30 m.².
Teléfono: 261458.

VENDO
LOCAL 127 m.²
OCASION
C/. San Francisco
Teléfono 23 47 89

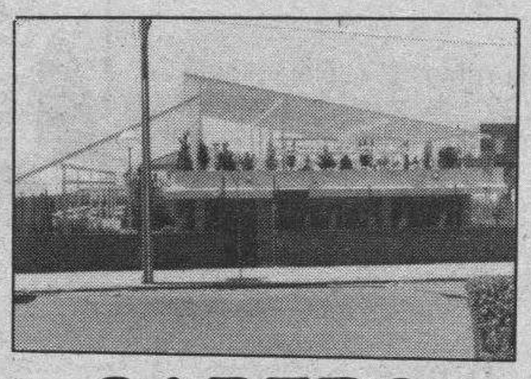

LAREDO
En LA ZONA DEL ENSANCHE
(A la altura de «SAINT-TROPEZ 2»)
Se venden dos locales situados en una parcela independiente.
Uno de ellos (500 m. entre el local cerrado, terrazas cubiertas con metacilato) en funcionamiento como cafetería-discoteca, el otro, a falta de instalar (apropiado también, para hostelería).
FACILIDADES DE PAGO
Informes: Telf. (942) 60 72 48

PENTASA · 3
ALQUILAMOS NAVES
DIVERSAS SUPERFICIES
DIRECTAMENTE DEL PROMOTOR
INFORMACION:
Avda. del Vena, 9. Teléfono: 22 05 00
S. A. CONSTRUCCIONES PENTASA

SE VENDE PISO
PARTICULAR A PARTICULAR
3 Habitaciones, salón, cocina y baño, soleado.
Alfonso X El Sabio, N.º 46-3.º-C.

URGENTE
Piso muy céntrico, cuatro, salón, dos baños
GARCIFUENTES
23 69 98

Restaurante
JAVI
SE TRASPASA
C/. Jesús María Ordoño, 4.

Este espacio vale
1.848 Ptas.
(Incluido IVA)
Diariamente
sábados, domingos y lunes

Laboral

Los anuncios de esta Sección, demandas y ofertas concretas de trabajo tendrán una bonificación del 20% en su facturación total.

IMPORTANTE EMPRESA
DE MUEBLES
A INSTALAR EN BURGOS
PRECISA
- **MONTADORES**
- **REPARTIDORES**
- **CHOFERES**
- **DEPENDIENTAS**
- **APRENDIZAS DE DEPENDIENTAS**

IMPRESCINDIBLE CON EXPERIENCIA
(Abstenerse no profesionales)

SE OFRECE:
- Incorporación inmediata en sólida Empresa.
- Sueldo a convenir según valía.

Interesados escribir, con datos personales e historial profesional, a: ALAS BATES, Avda. del Cid, 14, 3.º. 09005 BURGOS. Referencia: Nueva Empresa Muebles.

ANUNCIOS EN ESTA SECCION
Si quiere anunciarse en esta Sección, diríjase a nuestra Administración, Agencias de Publicidad o al corresponsal de DIARIO DE BURGOS en su localidad.

Laboral

MUJER

sácale partido a tu tiempo libre, te ofrezco importante casa de venta directa, lencería, ropa de hogar y regalo. Información señorita PETRI. Teléfono (94) 4444935. Horas de oficina.

SE NECESITA
MONTADOR DE MUEBLES
Jornada completa y media jornada.

Enviar curriculum vitae al apartado de Correos 2.188, de C/. Vitoria, Gamonal, Burgos.

IMPORTANTE EMPRESA DE DISTRIBUCION (Alimentación y droguería)
PRECISA
VENDEDOR

SE OFRECE:
- Incorporación inmediata.
- Remuneración fija.
- Incentivos sobre ventas.
- Gastos de viaje por cuenta de la empresa.

SE REQUIERE:
- Formación a nivel de bachillerato.
- Edad de 25 a 40 años.
- Probada experiencia en el sector.
- Vehículo propio.
- Residencia en Burgos.

INTERESADOS: Concertar entrevista llamando al teléfono 22 73 16. Srta. ANA

CONCESIONARIO DE LICORES IMPORTADOS
Necesita **VENDEDOR** para Burgos y provincia. Introducido en ramo de Hostelería. Edad entre 23 y 40 años. Integración inmediata.
Aviso teléfono 206579, lunes de 9 a 2. Oficina.

Motor

FURGONETAS IVECO DE OCASION
S.A. IVAUTO
Concesionario **IVECO**
Teléfono 230250. Burgos.

SE VENDE
CABEZA TRACTORA
Marca Renault, de la letra I. Teléfono 441143, llamar sábados y domingos por la mañana.

TRACTO SCANIA R-112 Intercooler
TRACTO VOLVO F-12
TRACTO PEGASO 1231-T
Y
TRACTO RENAULT DR-320-T

URETA MOTOR SA
Ctra. Logroño, Km. 110,3
☎ 224854-BURGOS

¡¡ATENCION!!
VEHICULOS DE IMPORTACION TODAS LAS MARCAS
RECOGEMOS SU VEHICULO A CAMBIO
Facilidades de pago hasta 60 meses.
Véalos en:
AUTOMOVILES FAUNDEZ Y GONZALEZ, S.A.
Calle Real, 7. Capiscol.
Teléfono 22 00 64

ROVER 2400 TURBO DIESEL
Excelente estado.
GARANTIA VARIOS MESES
Teléfono 223305

Servicios

EN BURGOS...
LOS MEJORES PRECIOS (*)
muebles Rima
Benedictinas de San José, 3
(Final Paseo de los Cubos)

Gestoría Rodríguez García
C/. Vitoria, N.º 28-1.º C
09004 BURGOS. ☎ 20 86 62
DECLARACIONES DE RENTA
I.V.A.
Consultas - Asesoramiento
Altas - Contabilidad
—Seguridad Social.
—Industriales - Profesionales.
—Comerciantes - Agricultores.

EN
MUEBLES ELENA
C/. San Francisco, 15
LO PRIMER ES UD.
★ Salones
★ Dormitorios juveniles y clásicos
★ Muebles de cocina

SATISFACEMOS LAS NECESIDADES DE CUANTOS NOS VISITAN
● Comedores ● Lámparas ● Dormitorios
● Gran Auxiliar de estilo.
MUEBLES CALZADAS
C/. Calzadas, 79

INFORSA
INDUSTRIAS DE LA FORJA
VALLAS-VERJAS-BALCONES BARANDILLAS-PUERTAS, etc.

Especialistas en cerramientos decorativos y de seguridad.

¡PROTEJA SU CASA CON HIERRO FORJADO!
Pida presupuestos sin compromiso.
COMPRUEBE LA CALIDAD DE NUESTROS TRABAJOS, VISITE NUESTRA EXPOSICION EN:
Carretera Quintanadueñas, Km. 1,700
☎ 26 74 60

Varios

LA QUINCENA DE LA PERLA
¡VEALA EN!
JOYERIA - RELOJERIA
Vélez
Laín Calvo, 7
Teléfono 20 33 94
BURGOS
"PRECIOS REDONDOS"

EXPOSICION DE ARTE
TAGRA
VITORIA 13 BURGOS
EXPONE ACUARELAS
LAMADRID
Del 29 de Octubre al 10 de Noviembre 1988.
Horas de visita: Festivos, de 12 a 2. Laborables, de 12 a 2 y de 7 a 9.

anuncios por palabras

Estos anuncios se reciben en nuestra Administración, San Pedro de Cardeña, 34 y en todos las Agencias de Publicidad.

NOTA.- Deberán tener entrada con 24 horas a su publicación.

Alquileres

OCASION. Se alquila local de 230 metros, apropiado para almacén o pequeña industria, zona Calle Madrid. ☎ 203264. Burgos.

NEGOCIO de hostelería se alquila. Zona Bernardas. 55 m.². Totalmente instalado. ☎ 263553, de 11 a 13; 5,30 a 8,30.

SE ALQUILAN dos puestos pequeños, en Galerías Alonso. ☎ 222763, llamar 9 a 11 mañanas.

ALQUILO piso céntrico, servicios centrales. Absténgase estudiantes.. ☎ 207029.

SE ALQUILA piso con muebles, preferible chicas. Calefacción individual. ☎ 203154.

PROYECTISTAS necesitan piso en alquiler, 4 meses. ☎ 236240 - 236063. De 9-1 y 4-7.

SE ALQUILA piso pequeño. Informes ☎ 228549.

ALQUILO plaza garaje, zona Calle Madrid - Pisones. 202229.

SE ALQUILA piso a estrenar, sin muebles. Zona San Agustín. ☎ 203815, de 4 a 6.

ALQUILO piso muy céntrico. Calle Vitoria, 21. Llamar ☎ 221720.

SE ALQUILA plaza garaje. Calle Málaga, 12. ☎ 222848.

ALQUILO casa chalet en calle Valladolid. ☎ 210998.

ALQUILO peluquería en Aguilar de Campoo (Palencia). Instalada y en funcionamiento. ☎ 988-123261, de 20 a 22 horas.

ALQUILO piso céntrico, apto para oficinas o similares. De 5 a 8, Conde Jordana, 1-7 Izda.

CASA confortable alquilo. Amueblada. Informes ☎ 219612.

Automóviles y accesorios

ALQUILER sin conductor. Coches nuevos, todas las marcas «Servi Auto», Sanjurjo, 9. ☎ 222715.

AUTOMOVILES Pedrosa. Compra venta de toda clase de automóviles. Stock mínimo, ciento cincuenta vehículos para que usted pueda elegir. Garantizados. Facilidades hasta 24 meses. ☎ 227707 y 227767.

AUTOMOVILES V. López, vehículos nuevos y usados, garantizados. Facilidades. Pisones, 40. ☎ 209667.

AUTOMOVILES Gamonal, vehículos ocasión. Garantizados, sin entrada, hasta 60 meses. Pedro Alfaro, 2. 223814.

VENDO R-12 TS, familiar, impecable. ☎ 210439.

¡NO BUSQUE más, Grandmontagne lo tiene! Desde el económico utilitario al de más alta categoría. Precio justo, calidad, garantía y facilidades sin entrada hasta 60 meses. Francisco Grandmontagne, 22. ☎ 236669.

MOBYLETTES, desde 30.000 ptas. «Serventa». Calle Merced, 19.

AUTOMOVILES Jesús, compra venta de vehículos usados, totalmente revisados y garantizados. Facilidades de pago hasta 60 meses sin entrada. San Pedro Cardeña, 94. ☎ 261314.

NEUMATICOS ocasión en perfecto estado de uso, precios económicos. Ayala. ☎ 224924.

VENDO Nissan Vanette Combi 8, diesel, Seat Trans acristalada, impecables. Automóviles Varona. Calle Madrid, 17.

SE VENDE 504 gasoil, BU-F. ☎ 210800.

VENDO Seat 127, 70.000 ptas. ☎ 360577. 2 a 4.

VENDO Chrysler 150, BU-4870-E, de particular a particular. ☎ 213516.

PARTICULAR vende 124-D, bien conservado, económico. ☎ 236938.

PEUGEOT 205 XR en muy buen estado, vende Servi-Auto. Gral. Sanjurjo, 9.

COMPRARIA Montesa 250 cc H7, en buen estado. 590930.

COMPRO remolque para coche. ☎ 208969.

VENDO Mercedes 190-E, año 84, 85.000 kms. 2.300.000 ptas. ☎ 234174.

VENDO Honda CBR-600, blanca-rosa. 6.000 kms. 4 meses. Nueva. 268227.

VENDO Ford Fiesta y 131. Baratísimos. ☎ 261145.

MERCEDES 300-D cambiaría por coche inferior. ☎ 261145.

Este espacio vale
1.960 Ptas.
(Incluido IVA)
Diariamente
sábados, domingos y lunes

ANUNCIOS EN ESTA SECCION Si quiere anunciarse en esta Sección, diríjase a nuestra Administración, Agencias de Publicidad o al corresponsal de DIARIO DE BURGOS en su localidad.

Colocaciones

Los anuncios de esta Sección, demandas y ofertas concretas de trabajo tendrán una bonificación del 20 % en su facturación total.

TRABAJO por correspondencia. 28.000 semanal. apartado 1064 Granada. Adjuntar sello.

PRECISAMOS personal dispongan tiempo libre, mínimo media jornada, trabajo fácil, similar cobranza, preferible mayores 20 años, buenas comisiones. Escribir dando referencias personales e indicando teléfono. Carlos Blázquez, calle Marqués del Duero, 3. 47003-Valladolid.

SE NECESITAN albañiles especialistas en revestimientos de fachadas. Bien retribuidos. Duresan, S.A. Avda. José Antonio, 10. Colindres (Cantabria). ☎ 942-650087 650379.

OFRECENSE, chica con furgoneta, chico para reparto u otro trabajo. 234622.

SE NECESITA pastor, urgente, en Tordómar, preferiblemente casado, ofrecemos casa. ☎ 186261.

SE NECESITA pastor a zurrón. ☎ 269839 mañanas, 215125 tardes.

SE OFRECE chica de 30 años, responsable, 10 mañana a 5 tarde. ☎ 220483.

SE NECESITA para repartir, persona de 23-25 años, con coche para desplazamiento. Escribir a las referencia «Garco». Apartado, 140. Burgos.

TRACTORISTA necesito en finca Olmedo. Villamayor de Treviño.

NECESITO aparejador para obras Burgos y Palencia. Construcciones Sanz Javier. ☎ 224869.

SE NECESITA costurera para confeccionar almohadones. ☎ 202434.

SE NECESITA chica con informes, de 9,30 a 6,30. Interesadas presentarse en Reyes Católicos, nº 8-6º-A.

SE NECESITA aprendiza de cocina, 16-17 años. Llamar 272190.

CONDUCTOR se necesita con experiencia de trayler. ☎ 265016.

NECESITO chica fija, zona Castellana. ☎ 207544.

SE NECESITA chica de servicio, interna. Mayor 35 años. ☎ 945-233019.

SE NECESITAN para Bilbao, oficiales de primera embaldosadores. 94-4163562.

SE OFRECE casa a cambio de cuidado niños unas horas a la semana. Razón: Briviesca, 13,1º, desde 9 noche.

NECESITO empleada hogar sepa cocina. Con informes. Llamar tardes. ☎ 218496.

NECESITO profesor de Auto-Escuela, ☎ 942-234550. 39-27.930 M001.

SE OFRECE enfermera y puericultora, por horas, cuidaría niños o persona mayor. Poner inyecciones, etc. ☎ 239261, Esperanza González.

SE NECESITA asistenta, Avda. General Yagüe, nº 5-4º-B.

SE NECESITA obrero, granja pecuaria, abstenerse si no gusta. ☎ 214203. Llamar a partir de las 20,30.

SE NECESITA empleada de hogar interna o externa, de 8 mañana a 8 tarde. ☎ 233821.

SE NECESITA empleada de hogar fija, matrimonio solo. Avda. Cid, 6-bis-5º-C.

MUJER si quieres ocupar tu tiempo libre, llámame. 976-563290.

SE NECESITA chica interna o externa. Llamar tardes. ☎ 228361.

SE OFRECE chico con furgoneta sobre-elevada, para reparto o similar. ☎ 583269.

SE NECESITA profesor autoescuela. ☎ 983-351092. Valladolid.

SE NECESITA chico con experiencia en maquinario agrícola. Informes: Burgense, 12.

SE NECESITA chica externa, sabiendo algo de cocina. Llamar mañanas. 239652.

SE NECESITA chica. Interesadas llamar ☎ 235721.

MUCHACHA o asistenta de 9 a 5 se necesita. Razón: Farmacia Plaza de Vega.

INTERNA o externa necesito, para matrimonio con niños mayores, cocina sencilla. con informes. ☎ 261490. De 4 a 8.

ASISTENTA se necesita para mañanas. Responsable. Imprescindible informes. Presentarse Villa Pilar, 3 escalera 2º, 8º B. (De 8,30 a 10 mañanas).

NECESITO chica responsable. zona centro. ☎ 234546.

SE OFRECE señora para costura y planchado de ropa. 212765.

SE NECESITA chica externa. Sabiendo cocina. Buen sueldo. ☎ 271029.

Compras y ventas

ORO, joyas, compro. Pago bien. Arco del Pilar, 4, 1º.

MAQUINAS herramientas de ocasión. Compra, venta, cambio. Morcove. Polígono Villayuda. ☎ 239703.

QUIERE Ud. cercar?. Disponemos de toda clase de materiales para cerramientos, postes, mallas, alambre-espino, portones, bastidores, etc. Cercados Reques. Fuentemilanos. ☎ 911-485176. Segovia.

COMPRO oro, plata, joyas, monedas, antigüedades. Vitoria, 17. Despacho 505. ☎ 204167. Burgos.

PIANOS nuevos y ocasión. Precios sin competencia. ☎ 941-234131.

MAQUINARIA ocasión: Cepilladoras, regruesadoras, sierras cinta, tupís, compresores, etc. Ismaher. 941-248999. Calle Lardero, 43. Logroño.

COMPRO toda clase de mamposterías, procedentes de casas viejas. Preguntar por Zárate. ☎ 108110, de 9 a 9,30 mañanas.

VENDO jaulas para conejos. ☎ 232844.

VENDO horno turbo eléctrico y cocina eléctrica, barato. ☎ 267439.

SE VENDE mobiliario de peluquería. ☎ 217813. Llamar tardes.

SE VENDEN cachorros Mastín Montaña del Pirineo. Padres con pedigree. ☎ 208535.

SE VENDEN cachorros Mastín Leonés. ☎ 261602. Precio 12.000 ptas.

PAJARERIA 200. Venta animales de compañía, gran surtido en complementos y alimentación animal. Avda. Eladio Perlado, 51. ☎ 225597.

COMPRARIA bajo eléctrico, marca Hohner. **Escribir** esta Administración, referencia, 9.244.

VENDO perra podenca mallorquina. ☎ 201526.

VENDO máquina escribir Olivetti Léxico 80, estado impecable. ☎ 261668.

VENDO billar como nuevo. Sala juegos, Concepción, número 30.

ATENCION hoteles y grandes restaurantes, se venden balletas distintos tamaños y calidades. Interesados escribir apartado 472. Burgos.

VENDO pollos tomateros. Baterías de gallinas. ☎ 260699.

Enseñanza

CEMYS, Contabilidad, Matemáticas, Estadística, de Empresariales. Grupos reducidos. 262645.

CEMYS. Oposiciones Gestión Hacienda. Preparación con Funcionarios del Cuerpo y Superiores.

CEMYS. Oposiciones Auxiliares, Administrativos, Gestión, Ministerios y Seguridad Social. 262645.

CEMYS Oposiciones Auxiliares Justicia. Mecanografía, Taquigrafía, Informática, Contabilidad.

CEMYS. Inglés. Diferentes niveles. E.G.B., B.U.P., Escuela Idiomas. Especial niños.

INLINGUA. Inglés, Francés, Alemán. Plaza Alonso Martínez, 8 y Reyes Católicos, 44. ☎ 206851 y 206829.

LICENCIADA en Filología Francesa, da clases de Francés. ☎ 218718.

MATEMATICAS Física, Química, Dibujo, BUP, COU, Empresariales, Magisterio, Selectividad. Almirante Bonifaz, número 11 - 3º D. ☎ 200428 - 227482.

LICENCIADA Matemáticas, da clases particulares, grupos, cualquier nivel. ☎ 229169.

NATIVA da clases de Francés. ☎ 270877.

SE DAN clases de Matemáticas, Física y Química, todos los niveles. ☎ 270528.

INTERESA profesor, con experiencia, dar clase particular de Matemáticas y Física para alumno de COU. Llamar ☎ 261663 ó 263405, hora de oficina.

BRITANIA Ingles - Alemán. Nuevo curso intensivo inglés principiantes. Comienzo Noviembre. ☎ 263940.

CLASES particulares EGB. Cualquier nivel. ☎ 271264.

SE DAN clases de EGB. Zona Gamonal. ☎ 238996.

Financieras

HIPOTECARIA Castilla. Hipotecas rápidas hasta 20 años. 16 por ciento interés. Cancelamos cargas. 983-359962 Valladolid. De 10 a 2.

Fincas

BODEGA, con 40 m.². de merendero. Horno de leña, chimenea francesa. Amueblada. A 10 kms. de Burgos. ☎ 262581.

OCASION. Piso Alfonso X El Sabio, tres dormitorios, salón, cocina y baño, reformado, altura ideal. mínimos gastos, ☎ 263954.

VENDO piso en Santo Toribio. 4 dormitorios, salón, cocina y baño. Calefacción de carbón. ☎ 206057.

PISO lujo. 4, salón, 2 baños, exterior, garaje, 2 trasteros. Urbanización S. Pedro Cardeña (colegio P.P. Jesuitas). ☎ 262581.

VENDO chalet a 100 m. calle Madrid, Pisones, dos plantas, 70 m.². por planta, dos baños, cocina amueblada. Interior completamente nuevo. Terraza 95 m.². Jardín, bodega. 19.000.000.-. ☎ 262646 203657 - 261307. Por favor abstenerse curiosos.

PARTICULAR urge piso, no importa reformar. ☎ 230709.

SE VENDEN piso, locales, sótano y solar. 13.000.0000.-. Cerezo de Rio Tirón. ☎ 583156.

PLAZAS de garaje, General Yagüe, Legión Española. 94-4462021.

INMOBILIARIA Gamonal. Piso estrenar, Ctra. Poza, tres, salón, dos baños, trastero. Facilidades.

INMOBILIARIA Gamonal. Santiago. Tres, salón, calefacción, reformado.

INMOBILIARIA Gamonal. Pablo Casals. Tres, salón, calefacción, dos terrazas. Soleado.

INMOBILIARIA Gamonal. Plaza Foramontanos. Tres, salón, cocina amueblada, puerta blindada, gas natural.

VENDO piso, Legión Española, exterior, trastero y garaje. ☎ 268358.

VENDO casa y piso, zona Francisco Salinas. ☎ 236886.

VENDO piso o alquilo. Estrenar. Final calle Vitoria (Gamonal). ☎ 236886. Abstenerse agencias.

PARTICULAR vende piso en Gamonal. ☎ 216792.

VENDO piso 200 metros. Céntrico, soleado. ☎ 204272.

VENDO psio, dos, salón, cocina, baño. Emperador. Absténgase agencias. 267405.

PISONES particular vende piso estrenar, amplio salón, dos habitaciones, garaje, trastero. Exterior. Servicentrales. ☎ 263644.

VENDO piso S. P. San Felices, 9 3º ☎ 212595.

SE VENDE piso, seminuevo. Bien situado, de 180 m.². Apto para dos viviendas. Informes ☎ 217467 y 260811.

URGE vender apartamento amueblado con peluquería, mucha clientela. Barato. ☎ 268052.

PARTICULAR vende piso de lujo, céntrico. ☎ 267526 205367.

SE VENDE o traspasa bar bodega. ☎ 233574.

PARTICULAR vende piso. Grandmontagne, 20. ☎ 218580.

SE VENDE piso pequeño, nuevo, céntrico, muy soleado. Abstenerse agencias. ☎ 260303.

SE VENDE piso, de particular a particular, zona Reyes Católicos. ☎ 229840.

VENDO chalet adosado. 4 habitaciones, cocina amueblada, 2 baños completos. Jardín, garaje 45 m.². 10.500.000. ☎ 268628. Villalbilla (6 kms. de Burgos).

PARTICULAR vende piso en calle Madrid. Llamar de 9 a 11 de la noche. ☎ 268684.

VENDO local comercial 40 m.², cerca calle Madrid. ☎ 200554.

Fincas Rústicas

VENDO 18 hectáreas en Villasandino. 5 años. ☎ 91-4414130.

VENDO casa en Riocerezo, tratar con Fulgencio Rodrigo.

VENDO fincas rústicas libres. Hontomín. 235373.

EN SASAMON se venden 9 Has. fincas de cultivo. 370155.

VENDO fincas edificables, Saldaña-Modúbar, 1.700, 2.500 m.². 229169, mañanas.

VENDO local con merendero, en Cortes, agua y luz. ☎ 260661.

VENDO casa con 1000 m.². terreno. Zona Santo Domingo de Silos. ☎ 534057.

VENDO casa de piedra y solar, en pueblo. ☎ 234132.

URGE vender casa baja con terreno, en Cardeñadijo. ☎ 260043.

Ganados y aperos

MOTOSIERRAS, desde 20.000 ptas. «Serventa». Calle Merced, 19.

VENDO cebada temprana Alfa, de origen. ☎ 204760.

SE VENDEN 40 cabras Murcianas, preñadas. ☎ 395803.

VENDO cultivador, 15 brazos y dos tractores 65 HP. 370081.

VENDO en Sasamón, aperos de labranza. ☎ 264681.

VENDO cebada barbarosa R-2. Juan Alonso, Zarzosa Riopisuerga.

SE VENDE tractor y aperos de labranza. 237181, Bar Segoviano.

VENDO 55 ovejas. Honorio García. San Pedro Samuel.

VENDO 50 ovejas churras, tratar Leandro, Pineda de la Sierra.

VENDO 8000 kilos trigo Capitol, procedente R-1. Lidio. Castrillo Rio Pisuerga.

VENDO 150 ovejas paridas y próximas a parir. Pedrosa del Príncipe. Antonino Toledano.

SE VENDE trigo de siembra Alcotán R-1. Interesados llamar al 406001.

VENDO trigo Astral procedente de R-1. Ignacio López. ☎ 170109. Lerma.

Huéspedes

CANTABRIA. Entre playa y montaña, habitaciones familiares con baño. ☎ 942-820895.

ALQUILO habitación para chicas. ☎ 237836.

NECESITO señoritas para compartir piso. ☎ 214072.

CEDO habitación dos camas, sólo dormir, Plaza Mayor. ☎ 208627.

COMPARTIMOS chalet de lujo, con cuatro personas mayores, de buena posición. 91-8150067.

SE ALQUILAN habitaciones con derecho cocina. Ver de 6 tarde a 10 noche, en calle Santander, número 1 - 4º Izda.

CHICO desea compartir piso, Pisones, 6 primera escalera, 1º A. Visitar Sábado: de 8 a 12,30 y Lunes.

SE CEDE habitación con derecho cocina, calefacción, dos señoritas. Llamar tardes ☎ 207259.

Muebles

VENDO tresillo. ☎ 227832.

¡OCASION! Venta de muebles y electrodomésticos, nuevos y de ocasión. Pentasa 3. Naves 64 y 113. Detrás de Plastimetal. ☎ 215260.

COMPRO tresillo sofá-cama, en buenas condiciones. ☎ 220199.

VENDO diversos muebles, librería sofá-cama, mesas, etc. 201307. Llamar tardes.

Traspasos

SE TRASPASA panadería. ☎ 218197.

TRASPASO bar, económico. Poca renta. Calle Vitoria, 181. ☎ 216177.

SE TRASPASA pescadería en funcionamiento. Económica. ☎ 230168.

Varios

SE ARREGLAN persianas, rieles de cortinas. Todas clases. ☎ 262107.

CONSTRUCCION. Arreglamos, tejados, canalón de Cinz y plástico. ☎ 269035.

ATENCIÓN. Hacemos toda clase trabajos: Tejados, fontanería, canalones. ☎ 239714.

HACEMOS trabajos albañilería y fontanería, retejados, ponemos canalones. ☎ 213895.

¿LE DEBEN dinero? talones, letras, albaranes, recibos, facturas, etc. Empresa especializada se lo cobra. ☎ 943 273285.

PROFESIONALES. Reparamos y hacemos nuevos toda clase tejados, canalones, fontanería, albañilería. 205965.

COLOCACION canalones, reparación, ponemos tela asfáltica, retejados. Damos garantía. 230851.

CHICO 25, busca amigas, edad similar, para salir. Apartado 2.148.

ALBAÑILERIA especialidad azulejos, suelos, cocinas y locales. Garantía. ☎ 239458 y 271671.

SE OFRECE masajista diplomada. ☎ 208484.

ORDENADORES electrónicos TAGRA.

SERVICIO de reproducción TAGRA.

PAPELERIA TAGRA. Calle Vitoria, 13.

DIARIO DE BURGOS. El periódico de mayor difusión en Burgos, capital y provincia.

EL 80% de los lectores burgaleses de periódicos, leen diariamente DIARIO DE BURGOS.

ANUNCIESE en esta sección. La difusión de su anuncio está plenamente asegurada.

SUS TRABAJOS hechos totalmente en un solo taller, el que cuenta con todos los elementos necesarios: Offset, composición mecánica, fotograbado. TALLERES GRAFICOS. San Pedro de Cardeña, 34. Aptdo. 46. ☎ 266768. 09002. Burgos.

OPOSICION

GESTION DE HACIENDA

COMIENZO 2 DE NOVIEMBRE

INFORMACION Y MATRICULA

CEMYS GENERAL MOLA, 17

ANUNCIOS ECONOMICOS

EN

Diario de Burgos

Fundado en 1891

GENERALES CLASIFICADOS

O

POR PALABRAS

O

EN ESTE MISMO ESPACIO

DE

¡GRAN EFICACIA!

Si quiere anunciarse en esta Sección, diríjase a nuestra Administración, Agencias de Publicidad o al corresponsal de DIARIO DE BURGOS en su localidad.

ANUNCIOS EN ESTA SECCION

Hoy comienza la emisión de «Amores difíciles», con el cuento titulado «Fábula de la bella palomera».

Crónica de Televisión

Mercedes Rodríguez

Comienza esta noche "Amores difíciles", serie basada en seis relatos escritos por el escritor colombiano Gabriel García Márquez especialmente para el medio televisivo. El tema común de los relatos es, según las palabras del escritor, "el amor contrariado". Para el premio Nobel el amor es "una ideología para militantes eternos, más necesario cuanto más desdichas trate de imponernos la vida real". Sobre este hilván común se ha elaborado la producción más costosa con Iberoamérica, una serie que ha supuesto una inversión de seiscientos millones de pesetas de los que TVE ha financiado la mitad y Network Group S.A el otro 50 por ciento.

Cada capítulo, supervisado por García Márquez, ha sido dirigido por distintos realizadores. "La fábula de la bella palomera", el que hoy abre la serie, por el brasileño Ruy Guerra; le seguirán "Milagro en Roma", del colombiano Lisandro Duque; "Un domingo feliz", dirigido por el cineasta venezolano Olegario Barrera; "El verano de la señora Forbes", del mexicano Jaime Humberto Hermosillo; "Yo soy el que tú buscas", el capítulo español, realizado por Jaime Chávarri, y "Cartas del parque", del cubano Tomás Gutiérrez Alea.

La serie viene avalada por un notable éxito obtenido en distintos certámenes. El pasado mes de febrero fue presentada en el Festival de Televisión de Montecarlo donde obtuvo una favorable acogida. Recientemente, "Amores difíciles" fue escogida "serie del año" por el jurado del Festival Internacional de Cine de Valladolid.

"La fábula de la bella palomera"

"Amores difíciles" arranca esta noche con "La fábula de la bella palomera", capítulo dirigido por Ruy Guerra, realizador de origen portugués, y protagonizado por Ney Latorraca, Claudia Ohana, Tonia Carrero, Dina Sfat y Cecil Díaz, en sus principales papeles. Como en el resto de las historias, García Márquez firma el guión junto con el director del capítulo.

El argumento gira en torno a Orestes, un adinerado personaje dueño de una fábrica de cachaza en un pueblo brasileño. Es hombre de una personalidad inestable marcada por la riqueza y la influencia de su madre, una mujer posesiva que no puede evitar tratarlo como un niño. Orestes tiene amores ocasionales con las mujeres de alguno de sus amigos. Esos encuentros furtivos no le dejan huella. Un día conoce a Fulvia, la bella palomera, y su vida cambia radicalmente.

"Informe Semanal": Nicaragua, después del huracán

Un equipo de "Informe Semanal" se trasladó a Nicaragua y ha realizado un reportaje sobre el tifón, devastador de grandes zonas del país. Este reportaje forma parte de los argumentos informativos del programa de hoy. El veterano espacio anuncia otros cuatro reportajes: "Ballenas, ecología y espectáculo", en el que se analizan las actuaciones de grupos de salvamento que han liberado a las ballenas atrapadas en Alaska; "Especulación al borde del mar", sobre las actuaciones de los Ayuntamientos respecto a las construcciones inmobiliarias en las costas españolas; e "Israel, el debate político", un análisis de las tensiones políticas en este país en vísperas de celebrar comicios electorales. El último reportaje anunciado, "Fraga-Mancha, cara a cara", que incluiría entrevistas con Manuel Fraga y Antonio Hernández Mancha, está pendiente de confirmación.

"Gigante"

"Filmoteca TV" emite hoy "Gigante", el ambicioso melodrama basado en el "best-seller" de Edna Faber, en versión original. Este extenso relato, dirigido por 1956 por George Stevens y protagonizado por un trío mítico, Elizabeth Taylor, Rock Hudson y James Dean, fue ofrecido en dos partes en 1977 y emitido posteriormente en 1984. La reposición de este estelar producto añade la posibilidad de oír las voces originales de sus protagonistas, aunque la película sigue siendo un reclamo garantizado, con o sin subtítulos.

"Gigante" es un larguísimo relato de más de tres horas de duración sobre las múltiples peripecias de dos generaciones de una familia texana dedicada a la explotación del petróleo. Junto al elenco de primeras estrellas, en la película aparecen prestigiosos "secundarios" como Carrol Baker, Jane Whiters, Mercedes McCambridge y Rod Taylor.

"La venganza de Fu-Manchú"

En la sobremesa vuelve un personaje genuino entre los mitos de las películas de aventuras y misterio, Christopher Lee, más conocido como Fu-Manchú. "Primera sesión" proyecta esta vez una de las más conocidas cintas de la serie, "La venganza de Fu-Manchú", dirigida en 1967 por Jeremy Summers. Una vez más, este malvado oriental se enfrenta a su eterno enemigo, el inspector de Scotland Yard Neyland Smith.

Fútbol y boxeo

Este sábado, dentro de "Estadio 2", se anuncia una retransmisión de fútbol, Atlético de Madrid y Valencia, desde el Estadio Vicente Calderón, a las ocho de la tarde. Los aficionados al boxeo, cuantan hoy con una velada pugilística que será retransmitida a las dos de la mañana, desde Las Vegas. Esa noche se disputan dos campeonatos mundiales. Por un lado está el duelo entre dos mexicanos por el título del peso ligero, Julio César Chávez y José Luis Ramírez. En la otra pelea enfrenta al campeón de los gallos, el colombiano Miguel "Happy" con el aspirante mexicano Raúl "Jíbaro" Pérez.

TVE

Primera Cadena

09,00 Cajón desastre. Incluye:

09.00: Dibujos animados. «Bojan», «Víctor y María», «Leo y Fred», «Fábulas», «El mago de Oz», «Calculín», «Planeta imaginario». Telecomedia: «De par en par».

10,15 48 horas

10,20 Ilustración. Lápices de colores, Sobre ruedas Espectáculo: Juan Gabriel (mago).

11,00 El oficio de vivir. Manual de seductor, Jordi Bertrán (El payaso»; Grupo musical Adorables Sobrinos, ALF: «A cantar espárragos». Espectáculo: Torrell Poltrona.

12,20 Nueva gente. Dirección: Fernando Juan Santos. Realización: Eugenio García Toledano. Presentación: Antonio Angel García y Esmeralda Marugán.

13,15 Lotería

13,30 Suplementos 4. «Parlamento».

14,30 48 horas

15,30 El tiempo

15,35 Isidoro. «Más fuerte que Isidoro». Brutus no quiere decepcionar a su madre en su visita y pide a Isidoro que le haga aparecer como el perro más fuerte.

16,05 Primera sesión. «La venganza de Fu-Manchú».

17,45 Rockopop. Programa dedicado a la música pop, presentado por Beatriz Pécker.

19,30 Soldados.. «Los músculos de la guerra». Un ejército necesita ser abastecido, tanto de municiones como de alimentos para los soldados, de eso se ocupa la logística, que proporciona comida, medicamentos y todos los artículos que necesita el soldado.

20,30 48 horas

21,05 Informe semanal

22,20 Sábado noche

23,25 NAmores difíciles. «Fábula de la bella palomera». Dirección: Ruy Guerra. Guión: Ruy Guerra y Gabriel García Márquez.

00,45 Filmoteca TV. «Gigante».

04,10 Música golfa

05,10 El fugitivo. «Diversiones insensatas».

06,00 Documental

06,25 Jazz entre amigos (R). Panorama actual del jazz francés.

07,25 Largometraje. «La larga marcha hacia Roma».

Segunda Cadena

13,30 Objetivo 92. Desde Lugo, encuentro de judo sub-21, entre las selecciones de España-Checoslovaquia.

15,00 Estadio 2

22,00 El cuaderno del holandés. «Viaje a Castilla desde León». Dirección: León Urzaiz. Realización: José A. Carrera.

22,30 Sorrel e hijo. Episodio n.º 3. Han pasado cuatro años. Kit estudia en un refinado colegio privado, el Saint Benedict. Pero es expulsado cuando un muchacho se entera de que Stephen Sorrell es un simple conserje de hotel.

23,20 La realidad inventada. «Miró».

00,20 Diálogos con la música. Actuación de los pianistas Miguel Zanetti y Fernando Turina, que interpretan obras de los autores madrileños de los siglos XVIII y XIX Joaquín Tadeo Murguía y Pedro Tintorer.

02,00 Boxeo. Campeonato del Mundo de los pesos gallo y ligero . Desde Las Vegas.

AVISO
A LOS SUSCRIPTORES
PARA ASEGURARSE UNA BUENA RECEPCION DE **DIARIO DE BURGOS**
COMUNIQUENOS
- Su cambio de domicilio.
- Irregularidades en la recepción del Diario.

Diríjase a:
Jefe de Distribución y Ventas
San Pedro de Cardeña, 34. 09002 BURGOS
Teléfono: 26 83 75

BOLETIN DE SUSCRIPCION

Diario de Burgos
Departamento de Distribución y Ventas
C/. San Pedro Cardeña, 34. ☎ 268375 Apartado 46 - 09002 BURGOS

PRECIOS DE SUSCRIPCION

	mes	trimestre	semestre	año
Capital	2.040	6.120	12.240	24.480
Fuera de la Capital	----	6.120	12.240	24.480

FORMA DE PAGO (Indico con una X la forma en que abonaré mi suscripción).
○ Recibo en domicilio (sólo Burgos capital). ○ Contra reembolso (fuera capital)
○ Cheque bancario, giro postal. ○ Domiciliación Bancaria.
EL COBRO SERA POR ADELANTADO

D. .....
Población ..... Calle ..... n.º .....
piso ..... Desea suscribirse a DIARIO DE BURGOS a partir del día 1.º del mes de ..... de 198...., por un período de .....
(mes, trimestre, semestre o año).

DOMICILIACION BANCARIA
Muy señores míos:
Les ruego que con cargo a la cuenta núm .....
atiendan hasta nuevo aviso los recibos presentados por DIARIO DE BURGOS, a mi nombre.
Banco o Caja de Ahorros .....
Agencia ..... Dirección .....
Localidad ..... Nombre o razón social del titular de la cuenta .....
..... Fecha .....
Firma

M.C.D 2018

AGENDA

Santoral

Ss. Maximiliano, Donato, Basilio, Colmán, Germán, Honorato, Valentín, Narciso, Etelnoto obs.; Decencio y Germán, Fidel, Jacinto, Quinto, Lucio y Feliciano mrs. Eulalio mj.; Berlinda, Elfleda y Mervina, Ermelinda efrs.; Teuderio abad.

Misa: De Feria.

Registro Civil

Nacimientos.—Susana Merino y García, Germán Santamaría y Alcalde, Rubén Arranz y Bajo, Hugo Gutiérrez e Iglesias, Paula Espinosa y Martínez, Roberto Parraga y Polo, Raquel Díez y Martínez, Sergio Jurado e Izquierdo.

Defunciones.—Regina del Río y López, de Burgos, 74 años; Casilda Santaolalla y Porres, de Burgos, 65 años.

FUNERARIA
San José
SERVICIO PERMANENTE
CAPILLAS VELATORIAS
Avda. del Cid, 83
Tfnos. 20 94 52 - 22 29 07

Farmacias

Servicio de guardia.— De nueve y media de la mañana a once de la noche: Chamorro, E. Martínez del Campo, 1; Geli, Pedro Alfaro, 9, (Gamonal) a la altura del número 228 de la calle Vitoria); Gutiérrez Castro, Avda. Vena, K-4.

Servicio de urgencia.— De once de la noche a nueve y media de la mañana: Geli, Pedro Alfaro, 9 (Gamonal a la alutra del número 228 de la calle Vitoria); Gutiérrez Castro, Avda. Vena, K-4.

Cupón Pro-ciegos

CUPON PRO CIEGOS
Nº 46.138
premiado
MUEBLES evelio
Gral. Yagüe, 32

Misas para hoy

S. I. Catedral: 19,30. **San Lesmes Abad:** 19 y 20 **San Lorenzo:** 19 y 20. **San Cosme y San Damián:** 19,30. **San Gil:** 19,30. **Santa Agueda:** 19,30. **San Pedro y San Felices:** 20. **San Pedro de la Fuente:** 20. **San José Obrero:** 20. **San Juan Bautista** (calle Parroquia, s/n): 10,30. **La Anunciación:** 19,30 y 20. **Nuestra Señora de Fátima** (Barriada Juan XXIII, s/n): 20. **Nuestra Señora la Real y Antigua** (Vitoria s/n): 19,30. **San Antonio Abad** (Huelgas): 19,30. **El Salvador:** 19. **San Julián:** 20. **San Martín de Porres:** 19,30 y 20. **Santo Domingo de Guzmán:** 20. **Sagrada Familia:** 19,30. **San José** (Barrio del Pilar): 20 **San Nicolás:** 19,30 y 20. **Divina Pastora:** 20. **Merced:** 19, 20 y 21. **Carmen:** 19,30 y 20. **Residencia Sacerdotal:** 19,30. **La Santa Cruz:** 19,30. **San Pablo:** 20. **Espíritu Santo:** 19,30. horas.

Boletín meteorológico

Datos recogidos ayer en el Observatorio Meteorológico del Instituto de Enseñanza «Cardenal López de Mendoza».

Barómetro. — Presión atmosférica, 689.1 milímetros de mercurio.

Temperatura ambiente: Máxima, de 22,6 grados a las 16 horas.

Mínima, de 10,2 grados a las 8,00 horas.

Viento: SE variable

Humedad: 47 %.

Taxis

Avda. Cid. Res. Sani.	22 80 56
P. Sto. Dom. Guzmán	20 30 55
Conde Jordana	20 30 88
Plaza de Vega	26 28 62
Avda. Eladio Perlado	21 96 97
Avda. General Vigón	26 53 99
C/. Vitoria (B. J. XXIII)	22 44 06
P.º de los Pisones	26 32 35

Urgencias

Servicio de Policía	0 91
Serv. Pol. Municipal	0 92
Policía Municipal	23 11 13
y	23 11 50
Guardia Civil	22 11 00
Bomberos	21 12 12
y	21 12 90
Casa de Socorro	26 14 10
Hospital G. Yagüe	28 18 00
S. S. (Urgen. Resi.)	28 18 28
S. S. (Urgen. ambu.)	22 14 77
A. Alcoho. Anó.	23 65 52
S.O.S. droga	26 36 00
Cruz Roja	21 23 11
Hospital Provincial	23 50 11
Teléfono Esperanza	20 73 57
Gas Natural, averías	23 44 00
y	23 45 00
Iberduero, avisos	22 10 81
Ambulancia (partc.)	20 94 52
RENFE	20 35 60
Obras Públicas	22 45 00
Tele Ruta	91-4417222

Miranda de Ebro

Bomberos	31 00 00
Casa de Socorro	31 13 29
Guardia Civil	31 00 39
Seguridad Social	32 06 08
Cruz Roja	31 00 37
Policía	31 00 95

Aranda de Duero

Bomberos	50 07 98
Guardia Civl	50 00 86
Cruz Roja	50 26 18
Policía	50 29 04

Lerma

Guardia Civil	17 00 37
Cruz Roja	17 00 60

Roa

Guardia Civil	54 00 13
Cruz Roja	54 01 84

Medina de Pomar

Guardia Civil	11 07 06

Briviesca

Cuardia Civil	59 00 34
Cruz Roja	59 08 28

Belorado

Guardia Civil	58 00 46
Cruz Roja	58 01 89

Villarcayo

Guardia Civil	10 00 17
Cruz Roja	10 01 18

Salas de los Infantes

Guardia Civil	38 00 10
Ambulancia Municipal	38 00 21
Serv. Prev. y Salv.	38 09 89
	38 00 21

Villadiego

Guardia Civil	36 00 04
Ambu. e Incendios	36 00 04
y	36 00 01

Medina de Pomar

Guardia Civil	11 07 06

Espinosa de los Monteros

Guardia Civil	12 00 05
Cruz Roja	12 03 93

Melgar de Fernamental

Guardia Civil	37 20 18
Ambulancia:	
Guardia Civil	37 20 18
Centro G. Médicas	37 24 93

Valle de Mena

Cruz Roja	12 62 92

Monumentos de Burgos

Horario de visita

Catedral. — Todos los días, 10,00-13,30 y 16,00-18,30. — 150 pts. y 100 grupos de 10.

Iglesia de San Nicolás. — Laborables, 18,30-20,00 horas. Lunes, 9,00-14,00 y 17,00-21,00. Sábados, 9,00-14,00 y 18,30-20,00. Festivos, 9,00-14,00 y 17,00-18,00.

Iglesia de San Esteban. — Llamar a la casa parroquial: 20 70 95.

Museo de pintura «Marceliano Santa María». — Lunes, cerrado. Laborables, 10,00-14,00 y 17,00-20,00. — Domingos, 10,00-14,00. — 25 Pts. Gratis colegios y estudiantes con profesores.

Museo arqueológico «Casa de Miranda». — Lunes, cerrado. Laborables, 10,00-13,00 y 17,00-19,00. Festivos, 10,00-13,00. — Extranjeros, 200 Pts.. Españoles, gratis con el D.N.I..

Monasterio de las Huelgas. — Lunes, cerrado. Laborables, 11,00-14,00 y 16,00-18,00. Festivos, 11,00-14,00. — 200 Pts. persona; 150 grupos; gratis colegios y jubilados.

Cartuja de Miraflores. — Visita laborables, 10,15-15,00 y 16,00-18,00. Visita festivos, 11,20-12,30, 13,00-15,00 y 16,00-19,00.

Iglesia de Santa Agueda. — Abierta horas de culto.

Iglesia de San Gil. — Abierta horas de culto.

Iglesia de San Lorenzo. — Abierta horas de culto.

Iglesia de San Lesmes. — Abierta horas de culto.

Monasterio de San Pedro de Cardeña. — 100 Pts.; 75 Pts., grupos de 30; colegios, 50 Pts..

Monasterio de Santo Domingo de Silos. — Laborables, 10,00-13,00 y 16,15-18,45. Festivos, 12,15-13,00 y 16,15-18,45. . — 75 pesetas . Grupos de 30 y estudiantes, 50 pts. Grupos de colegios y tercera edad, 25 pesetas. Misas y vísperas cantadas en gregoriano. Laborables, 9,00 y 19,30. Festivos, 11,00.

Talleres

Ayuda automovilística RACE

Burgos: Talleres Automoderno ☎ 224809 y 209039.
Briviesca: Autorreparaciones Briviesca ☎ 590707 y 591045.
Aranda de Duero: Talleres De la Puente ☎ 500347 y 503856.
Espinosa de los Monteros: Talleres José Luis ☎ 120294.
Medina de Pomar: Garaje Samuel ☎ 110453 y 110306.
Miranda de Ebro: Garaje Tamayo ☎ 310112 y 310549.
Lerma: Talleres Madrid-Irún ☎ 170085 y 170222.
Pancorbo: Garaje Aldama ☎ 354064.
Hontoria del Pinar: Talleres Santiago Muñoz ☎ 386054.
Oña: Talleres Ventura Velasco ☎ 300044.
Salas de los Infantes: Talleres Celes ☎ 380147.
Miranda de Ebro: Talleres Escudero S. L. ☎ 310079.
Villadiego: Talleres Conrado ☎ 360138.
Cilleruelo de Bezana: Talleres El Escudo S. L. ☎ 153086 y 153036.

Coches de línea

Salidas a:

Adrada de Haza: 14,00 (lu., mi., vi.:18,00, fes. no)
Aguilar de Campoo-Cervera de Pisuerga: 9,30 (ju. y sa.)
Aguilar de Campoo-Cervera de Pisuerga: 17,00 (diario, dom. y fes. no)
Aranda de Duero: 7,15 - 10,45 - 13,00 13,30 17,30 - 19,30 (diario, dom. no)
Arenillas de Riopisuerga: 19,00 (diario, sab.:14,00, dom. y fes. no)
Arija: 17,30 (lu., mi., vi.:18,00, fes. no)
Alar del Rey: 17,30 (diario, vi.:18,30, sab.:13,30, dom. y fes. no)
Barcelona (directo por autopista): 10,45-15,00 (diario, dom. no)
Belorado: 13,30-18 (diario, vi.: por Cerratón 19,00, dom. y fes. no)
Bilbao (directo): 10,30-16,00 (diario, dom. y fes. no)
Bilbao: 7,00-12,00-14,00 (diario, dom. y fes. no)
Bilbao-Espinosa de los Monteros: 14,00-18,00 (diario, dom. y fes. no)
Briviesca: 7,45 - 10,30 - 13,30 - 17,45 19,30 (diario, sab.: 17,45-19,30, dom. y fes. no)
Cabia (por Cayuela-Albillos): 18,30 (lun. y vi., fes. no)
Carcedo de Burgos: 12,45 (vi. fes. no)
Castrojeriz: 14,00 (diario; ju. dom. y fes. no)
Covaleda: 18,30 (diario, dom. y fes. no)
Fresneda de la Sierra: 19,30 (diario, dom. y fes. no)
Frías-Oña: 17,45 (diario, sab.: 13,30, dom. y fes. no)
Fuentes de Oñoro-Ciudad Rodrigo-Salamanca-Zamora-Toro-Valladolid-San Sebastián-Irún: 16,30 (diario, dom. no)
Hoyales-Roa: 18,00 (lu., mi., vi., sa.: 14,00, fes. no)
Irún-San Sebastián-Valladolid-Toro-Zamora-Salamanca-Ciudad Rodrigo-Fuentes de Oñoro: 10,30 (diario, dom. no)
León: 12,00 (diario, dom. y fes. no)
Lerma (por Tordueles): 14,00 (mi., sa., fes. no)
Lerma (por Tordueles): lu., ma., ju., vi.: 19,15, fes. no)
Logroño (por Briviesca): 7,45 - 10,30 12,30 (diario, dom. y fes. no)
Logroño (por Belorado): 8,30 - 13,00 16,30 - 20,15 (diario, dom. y fes. no)
Los Balbases: 18,30 (lu., vi.: 19,00, fes. no)
Los Tremellos: 14,30 (sa., fes. no)
Madrid: 10,45-15,30-19,30 (diario)
Madrid (Bus-Expres): 7,45 (diario, dom. y fes. no)
Mahamud-Presencio-Arcos: 18,30 (ma., ju., fes. no)
Melgar de Fernamental: 13,30-19,30 (diario, dom. y fes. no)
Melgar de Fernamental-Osorno: 17,15 (diario, dom. y fes. no)
Miranda de Ebro: 10,30-13,30-17,45 (diario, sab.: 17,45, dom. y fes. no)
Oña-Trespaderne: 13,30 (lu., mi., vi.)
Palencia: 8,00-17,30 (diario, dom., fes. no)
Pedrosa del Príncipe-Astudillo: 17,30 (diario, vi.: 18,30, dom. y fes. no)
Peral de Arlanza-Baltanás-Villahoz: 18,30 (diario, vi.: 19,00, sab.: 14,00, dom. y fes. no)
Poza de la Sal: 17,45 (diario, sab.:13,30, dom. y fes. no)
Salidas Padrones: Padrones, Aguas Cándidas (sábados). La Parte, Salas (lu. y vi.). Rojas, Llanos (mí. y sa.). Rioseras, Salas (martes). Riocerezo, Salas (jueves).
Pradoluengo: 13,30 (diario, dom. y fes. no)
Quintana del Pidio-Roa: 18,00 (ma., ju., fes. no)
Quintanilla Cabrera-Jaramillo de la Fuente: 18,00 (vi., sa.: 14,30, fes. no)
Rabé de las Calzadas: 13,30 (vi., fes. no)
Roa de Duero: 18,00 (diario, sa.: 14,00, dom. y fes. no)
San Sebastián: 10,45-20,30 (diario)
Santander-Ontaneda: 10,00-15,30 (diario)
Santibáñez Zarzaguda: 14,30 (diario, dom. y fes. no)
Santo Domingo de la Calzada: 8,30-13,00-16,30-20,15 (diario, dom. y fes. no)
Santo Domingo de Silos-Caleruega: 17,00 (lu., ma., mi., ju., vi.: 18,30, fes. no)
Santo Domingo de Silos-Caleruega: 14,00 (sa., fes. no)
Sasamón: 13,30 (diario, dom. y fes. no)
Sasamón-Grijalba-Herrera de Pisuerga: 17,30 (diario, vi.: 18,30 dom. y fes. no)
Soria: 7,15-14,00 (diario, dom. y fes. no)
Tinieblas de la Sierra: 19,30 (lu., vi., fes. no)
Tobar: 19,15 (ma., mi., ju., vi., sa.: 13,30)
Tordómar: 18,30 (lu., vi., sa.: 14,00, fes. no)
Torrelavega: 10,45 (diario)
Tórtoles de Esgueva: 13,30 (lu. mi., fes. no)
Tórtoles de Esgueva: 17,30 (diario, vi.: 18,30, sa.: 13,45, dom. y fes. no)
Valladolid: 7,30-13,30 (diario, dom. y fes. no)
Villadiego: 9,30 (lu., fes. no)
Villadiego: 13,30-17,30 (diario, vi.: 18,30, dom. y fes. no)
Villadiego: 19,15 (lu., vi. sa., fes. no)
Villahoz: 14,00 (ma., vi. sa., fes. no)
Vitoria-Eibar (directo): 10,30 (diario, dom. y fes. no)

Servicio domingos y festivos

Aranda de Duero: 10,00 - 13,00 - 19,00 -21,00
Aguilar de Campoo: 17,00
Bilbao: 9,00-17,00-21,00
Briviesca: 9,30-17,30-23,00
Briviesca-Poza-Frías: 9,30
Logroño (por Belorado): 13,00 - 16,30 20,15
Logroño (por Briviesca): 19,00
Madrid: 10,45-15,30-19,30-24,00
Melgar de Fernamental: 19,00-23,00
Barcelona (directo por autopista): 16,00
Regumiel de la Sierra (Soria): 9,00
San Sebastián: 10,45-20,30
Santander: 10,00-15,30-20,00
Sasamón-Grijalba: 23,00
Torrelavega: 10,45
Tórtoles de Esgueva: 9,30
Valladolid: 20,00
Villadiego: 23,00

Servicios Internacionales

París-Tours-Burdeos: 23,00 (ma. y vi.)
Lyon-Nimes-Toulouse-Besançon: 17,30 (ma., ju., sa.)
Suiza: 17,30 (ma., ju. sa.)
Holanda: 21,30 (jueves)
Alemania y Bélgica: 2,00 (mi., sa.)
Londres: 12,30 (mi., sa.)
Bélgica-Alemania: 13,30 (jueves)

Crónica del tiempo

F. Medina

Situación atmosférica actual y evolución probable

La depresión atlántica, como ven en el grabado, sigue frenada al Oeste de la Península por causa del anticiclón mediterráneo, si bien frentes débiles de precipitación se aproximan a nuestras más occidentales regiones. Salvo alguna precipitación ocasional en ellas, el tiempo seco debe seguir predominando en España.

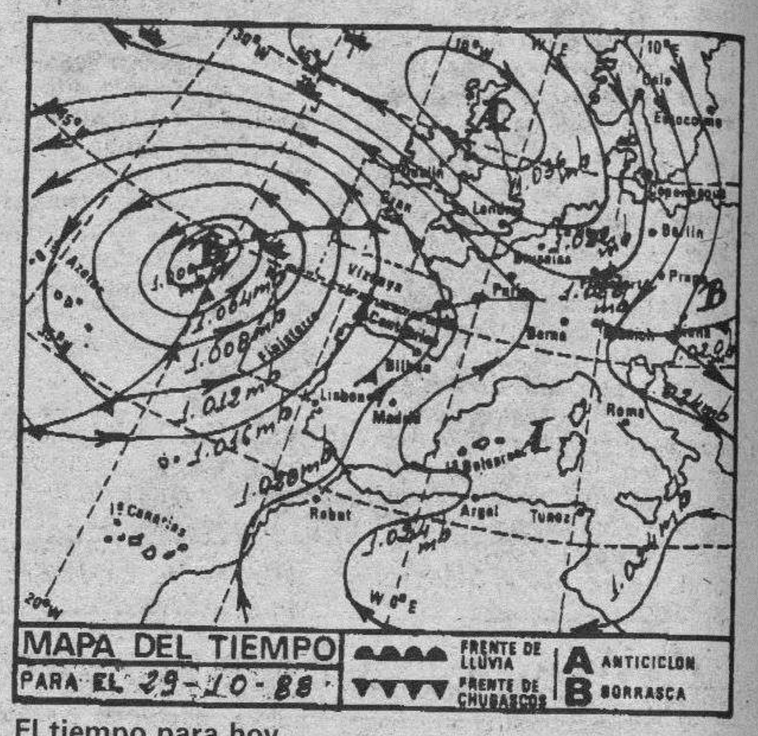

El tiempo para hoy

Cielo nuboso con algunas precipitaciones en las regiones más occidentales de la Península y en puntos de Canarias. De todos modos serán más probables en Galicia y Noroeste de Castilla-León. Progresivo aumento de la nubosidad, con posibilidad de alguna ligera precipitación a última hora, en puntos del Cantábrico, muy aisladamente en el Centro peninsular y, con un origen tormentoso, en los Sistemas Ibérico y Central. Habrá algunos bancos de niebla, especialmente matinales, en las costas de Baleares y de Cataluña y en el valle del Ebro. En el resto de España la nubosidad será poco importante, sobre todo en las regiones mediterráneas. Los vientos serán moderados a fuertes de Levante en el Estrecho, moderados de componente Sur en Galicia y flojos, por lo general del Sur, en las demás regiones. Las temperaturas no experimentarán cambios importantes.

Temperaturas a las 13 horas de ayer

Bilbao 24, Santander 23, Oviedo 18, San Sebastián 20, Vitoria 18, Pamplona 19, Logroño 19, León 14, La Coruña 19, Valladolid 16, Avila 16, Burgos 17, Soria 14, Zaragoza 20, Barcelona 21, Valencia 24, Madrid 19, Sevilla 23, Málaga 21, Cádiz 21, Palma de Mallorca 24 y Las Palmas de Gran Canaria 25.

Resto de Europa

Amsterdam 18, Atenas 20, Berlín 13, Berna 14, Bonn 17, Bruselas 18, Copenhague 13, Dublín 12, Estocolmo 7, Frankfurt 14, Ginebra 17, Hamburgo 19, Lisboa 19, Londres 15, Milán 17, Niza 21, Oslo 5, París 17 y Roma 21.

Burgos de ayer

Hace 30 años

- Del DIARIO DE BURGOS de 29 de Octubre de 1958

—¡Tenemos Papa! El Cardenal Angelo Roncalli, Patriarca de Venecia, toma el nombre de Juan XXIII.
—Mañana hablará el P. Esteban Ibáñez en el Círculo de la Unión.
—Don José María Codón habló en Orense.
—Se autoriza la celebración de ferias y mercados en Burgos y se suspenden en Belorado.
—La temperatura máxima de ayer fue de 14,2 grados y la mínima de 5,6.

Hace 60 años

- Del DIARIO DE BURGOS de 29 de Octubre de 1928

—El Dr. Castro, con motivo de su llegada a la sede episcopal de Burgos, ha distribuido importantes donativos entre las entidades benéficas.
—Ha fallecido doña Catalina Rámila Sáiz, madre de don Ismael García Rámila.
—La temperatura máxima de ayer fue de 11,0 grados y la mínima de 5,0.

Hace 90 años

- Del DIARIO DE BURGOS de 29 de Octubre de 1898

—Mañana se celebrarán bailes en todas las sociedades.
—Ha salido para San Sebastián el señor conde de Caudilla.
—Nuestro corresponsal don Francisco Peris Mencheta ha sido nombrado cónsul de Costa Rica en Cataluña.
—En Ciruelos de Cervera se promovió una reyerta a garrotazos. Hay un herido.
—La temperatura máxima de ayer fue de 19,0 grados y la mínima de 5,0.

M.C.D. 2018

CARTELERA

Cines

AVENIDA.— Hoy, 5,30, 7,45, 10,30. El acontecimiento cinematográfico más importente de 1988, del burgalés Antonio Giménez Rico, **«Soldadito español»**. Maribel Verdú, Juan Luis Galiardo. La historia de un muchacho que quiso ser libre... y no pudo, **«Soldadito español»**. Una película divertidamente feroz. **«Soldadito español»**. Todos los públicos.

CONSULADO. — ¡Atención! Hoy una película llena de aventuras con un reparto excepcional. Michael York, Ben Kincsley (Gandhi) y Miguel Bosé. Horario: 5,15 — 7,45 y 10,30 noche. **«El secreto del Sahara (En busca de uan leyenda»)**. El Sahara . Un mar impenetable de arena y rocas. Talking Mountain (Montaña que habla), sus legendarios y secretos tesoros. La película de la semana. Todos los públicos.

CORDON. — (Cine de estreno). 5,30, 8 y 10,30. Estrenamos... ¡Lo más terrorífico!: **«Fenómenos extraños III —«Poltergeist III»—**. Con la pequeña Heather O'Rourke (como la niña Carol Anne), ante el terror, el peligro y la amenaza de lo desconocido. **«Fenómenos extraños: Poltergeist III»**. La niña grita, corre, huye, ellos... han regresado. Aviso: ¡No la vea sólo!... (por si...). (May. 13).

DUCAL.— Hoy, de 4 a 12. Como siempre ofreciendo los mejores programas. Colosal doble. **«Los Zero Boys»**. Kelli Maroney, Nicole Río, Tom Shell. Acción violenta sin limitaciones. Aman y luchan sin el menor aprecio de sus vidas y **«Jaimito Huracán»**. Alvaro Vitali. Una película para reír a carcajada limpia con las travesuras y gamberradas de este simpático personaje. Autorizada todos los públicos.

GOYA.— Hoy, 3.ª semana de éxito. Vuelve aclamada por público y crítica en todos los festivales europeos. 5,30, 7,45 y 10,30 noche. **«Mujeres al borde de un ataque de nervios»**. Ovación como nunca a una película —Festival Venecia-88—. Un record de taquilla en España. Un cine nuevo, diferente, distinto al frente del genial Almodóvar. Mejor director, mejor guión. El re-estreno de mayor impacto del momento. 13 años. **«Mujeres al borde de un ataque de nervios»**. Lo nuevo en cine.

GRAN TEATRO.— Hoy, 5,30, 8 y 10,45. El estreno más actual e importante de la temporada. La película triunfadora en el Festival de Cannes, **«Un mundo aparte»**. Premio Especial del Jurado. Gran premio de interpretación femenina y seleccionada para inaugurar la 33 Semana Internacional de Valladolid, **«Un mundo aparte»**, Bárbara Hershey. La película que hizo saltar lágrimas al público y al Jurado de Cannes por un nuevo grito de libertad contra el «apartheid». Todos públicos.

TIVOLI. — (Donde todo el año es temporada). 5,30, 8 y 10,30. Con Robert de Niro, Charles Grodin y una emoción distinta, estrenamos: **«Huida a medianoche»**. Esta huida es distinta, muy peligrosa, muy especial, es **«Huida a medianoche»**. De Nueva York a Los Angeles una huida, una maistad, una sorpresa constante y en una gran película de acción: **«Huida a medianoche»** (Apta).

Salas de arte

TAGRA.— Acuarelas Lamadrid. Del 29 de Octubre al 10 de Noviembre de 1988. Horas de visita: Laborables de 12 a 2 y 7 a 9. Festivos de 12 a 2.

Salas de fiesta

ARMSTRONG.— Calle Clunia, 13. Teléfono 227266.

BAMOS.— Calera, 10. Teléfono 234900.

COTTON.— Vitoria, 56.

DUETTO.— Avda. Sanjurjo, s/n. Teléfono 202834.

DISCO TRAMAS.— Vitoria, 142. Teléfono 213498.

LA FINCA.— Paseo Isla, s/n. Teléfono 234810.

PENTAGONO.— Conde Jordana, 2. Teléfono 202834.

ROMA.— San Pablo, 4. Teléfono 265964.

Varios

BIG BOLERA AMERICANA. Cafetería, juegos recreativos, billares, ping-pong, etc. Abierta desde las diez de la mañana. Final Reyes Católicos.

RADIO

Radio Popular

AM: 837 Khz.— 07,00: Madrugada, corazón y vida. 8,00: Agropopular, Burgos. 08,25: Agropopular. 09,00: Protagonistas fin de semana. 13,00: Mediodía Cadena COPE (Avance informativo). 13,15: Sobremesa fin de semana. 14,00: Burgos-noticia. (Informativo local y provincial). 14,15: Castilla-León. (Informativo regional). 14,30: Mediodía Cadena COPE (Informativo nacional). 15,00: Femenino plural. 16,05: Ganas del sábado. 19,05: Tiempo de juego. 23,00: Informativo. 23,15: Gestos y gentes. 01,00: Donde la palabra se hace música. 03,00: Cine más COPE. 04,00: Tiempo de rock. Cada hora: Boletines informativos horarios. FM: 95,5 Mhc.— 08,00: A tope con la música. 01,00: Conexión programa nacional.

Antena 3 de Burgos

94.3. F.M.: Stéreo. 6,30: El primero de la mañana. 8,30: El primero de la mañana, edición regional. 9,00: Viva el sábado, con José Ramón Pardo. 12,00: Lotería Nacional. 12,30: Viva el sábado, edición local. 15,00: Crónica 3. 15,30: Salsa. 17,00: El Guateque. 19,00: Fútbol y baloncesto en Antena 3. 22,00: Jazz porque sí. 24,00: Supergarcía en la hora cero, edición fin de semana. 1,00: Asignaturas pendientes. 2,00: Gomaespuma. 4,00: Concierto para empezar el domingo.

Radiocadena Burgos

1.503 kilociclos.— 6,05: Buenos días con música. 8,00: España a las ocho. 9,05: Taller de Ayala. 11,05: El mundo por montera (Resumen de la semana). 12,05: Sorteo Lotería Nacional. 12,30: Radiocadena fin de semana (Local). 14,00: Diario de las dos. 14,30: Radiocadena deportes. 15,05: El barrio de las musas. 16,05: Sábado tarde. 19,05: Punto a punto (Baloncesto). 22,05: Palabra cantada. 23,05: El pupitre loco. 03,05: Espacio en blanco. Boletines informativos nacionales a las horas en punto.

Radio 80

Serie Oro. (97.0. MHz). — Veinticuatro horas de la mejor música con las 1.000 mejores canciones de las tres últimas décadas, 1954-1985.

RNE Castilla y León

OM 684. Programación territorial. — 13,05-14,00: Castilla y León al día (incluye club del campo y deportes).

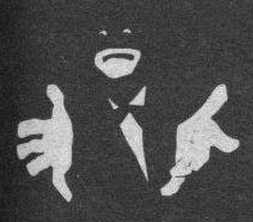

Todos VIERNES NOCHE y SABADOS NOCHE
en duetto tenéis música con...
¡¡ORQUESTA!!
CON EL SHOW DE PEDRO RICO
ESPECIAL BODAS. Reserva de mesas: Teléfono 20 28 34

RESTAURANTES

ALMUERZOS TONI. — Menú diario 575 Ptas. Especialidades, Rabo de Buey, Alubias con almejas, Pimientos rellenos de merluza, Cazuelitas variadas. Cerramos lunes. Regino Sáinz de la Maza, 10 ☎ 272102. (Junto Hacienda).

AREA CASTIL. Km. 233. — Cafetería, Restaurante. Bodas. Banquetes. Reuniones. Selecta cocina. Ctra. Madrid-Irún, Km. 233. ☎ 206860

AREA DE BAR RESTAURANTE P.P. 3.— Almuerzos, comidas económicas. Polígono Pentasa 3, C/. Juan Ramón Jiménez, s/n. ☎ 224076. (Cerrados sábados tarde y domingos).

ASADOR LOS TRILLOS.— Horno a la vista. Sólo cordero asado con ensalada, torta y jarro de vino de ribera. Para pinchar, chorizo a la brasa, morcilla, pimientos asados con anchoa y poco más. Alguna chuletilla a la brasa y cabecillas, los jueves, las cabecillas a 250 pesetas. También asamos para llevar. Estamos en El Hospital del Rey. ☎ 262877. Abierto todos los días.

CAMPING FUENTES BLANCAS. — Abierto fines de semana. Especialidad en paellas y cazuelitas variadas. ☎ 233481.

FON LAI. — Auténtica y selecta comida china. Precio económico. Hay comida para llevar. Avda. del Vena s/n. ☎ 230006.

LA VARGA. — Especialidad: entremeses y pescados. Carretera Madrid-Irún kilómetro 232. A 5 kilómetros de Burgos. ☎ 201640.

MESON DE LOS INFANTES. — Especialidades olla podrida, lentejas medievales. Corral de los Infantes. ☎ 205982.

MESON DEL VENA. — Dos menús diferentes del lunes a viernes, a 700 pesetas. Menú típico castellano. Sopa castellana, cordero asado con ensalada, postre del abuelo, vino de ribera 1.650 pesetas. C/ Alférez Provisional (frente Iberduero). ☎ 221551.

CHINA. — Excelente comida china, precio asequible, también puede llevarse a casa. C/. Corral de los Infantes, Arco Santa María. ☎ 205997.

SAN AMARO.— Especialidad en carnes a la brasa, parrillada de pescado. Postres caseros. Carretera Valladolid, s/n. ☎ 201707.

SANTANDER. — Menús diarios 700 pesetas. Platos combinados. Especialidades: merluza rellena de salmón, escalopines marsala. Santander número 6 ☎ 230899.

TORRES. — Especialidad: cordero asado al horno de leña. Bodas, comuniones y banquetes. Esquina calle Vitoria número 228 (Gamonal). ☎ 220132.

LA CUEVA. — Especialidades sopa serrana, merluza donostiarra. Plaza Santa María, 7. ☎ 208671. Cerrado domingos noche.

PALACIOS DE LA SIERRA

MESON LA SIERRA. — Excelente cocina casera. Precios económicos. ☎ 393139.

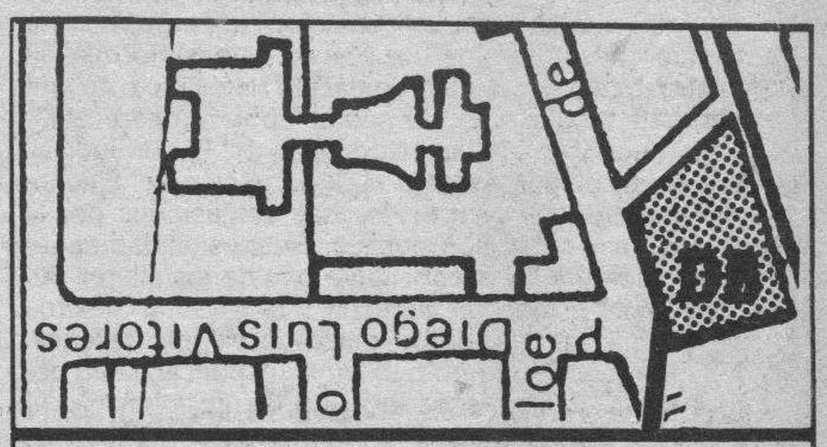

Diario de Burgos
C/. San Pedro de Cardeña, 34

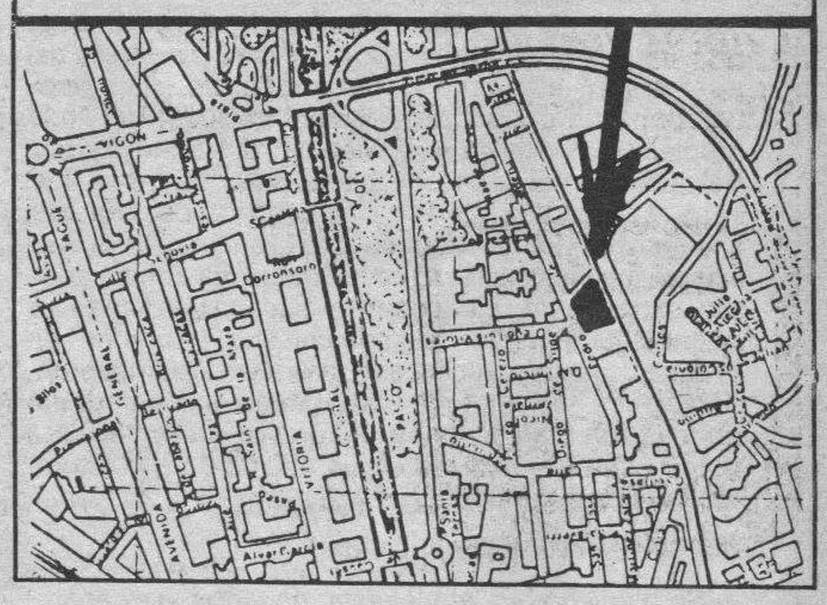

Diario de Burgos

Se vende en el día en:

ARANDA DE DUERO

- Victorino Calvo. Kiosco.
- Kiosco Angulo. Plaza Virgencilla, s/n.
- Florencio Fernández. Av. Castilla, 8.
- Kiosco «El Pito», Av. de los Caídos, s/n.
- Kiosco Polígono Residencial. Plaza Mediterráneo, s/n.
- Kiosco Avelino. Comandante Requejo, 5.
- Kiosco Santa Catalina (Junto a la Parroquia), Av. Burgos, s/n.

MIRANDA DE EBRO

- Pilar Narro Bravo. Comuneros de Castilla, 5.
- Pilar García de Albéniz. Kiosco. Carretera Logroño, 7.
- Purificación Zubizarreta Cañas. Estación, 48.
- Biblioteca Estación. Andén Norte.
- Librerías de Estación ff.cc. (Z.B.).
- Celestina Garrido. Kiosco Prensa. C/. Estación.
- Celestina Garrido. Venta de Prensa. C/. Vitoria, 19.
- Librería Malfaz. San Agustín, 3.
- Carmen García. Condado de Treviño, 25.
- Juan F. Figuero. C/. del Río, s/n. Kiosco.
- Antonia Garrido. Librería. Real Allende, 26.
- José Ramón Aliende Ríos. Kiosco Prensa. C/. Francisco Cantera. Esq. Alfonso VI.
- Manuela Resa Martínez. Alfonso VI, 56.
- Antonio Crespo. Ctra. Logroño, esquina Las Conchas, junto iglesia. Kiosko Prensa.
- Inés Merino. Plaza Prim. Kiosco.
- P. Mario. Real Aquende, 65.
- Hotel Tudanca.
- Vicente Rojo. Ramón y Cajal, 2.
- Librería Jusan. Condado Treviño, 9.

MADRID (13,30 h.)

- Gta. Ctro. Caminos-Sta. Engracia.
- Agustín de Foxá-Pl. de Castilla.
- Pl. Cuzco-P.º de la Castellana.
- Concha Espina, 6 (Estadio S. Bernabéu).
- Cibeles-P.º del Prado.
- Cibeles-Pasaje.
- Alcalá, 50.
- Pl. de las Cortes.
- Alcalá, 39.
- Alcalá 185.
- Sol, 1.
- Sol, 11.
- Sol, 13.
- Mayor, 5.
- Pl. de Isabel II (Opera).
- Quintana, 19.
- Princesa, 65.
- Princesa, 56.
- Gran Vía, 39.
- Gran Vía, 38.
- Montera-Gran Vía.
- Pta. de Alcalá, 2.
- Goya, 63.
- J. Hurtado de Mendoza-Dr. Fleming.
- Pl. de España, 2.
- P.º del Prado, 20.
- Alenza, 20.
- Plaza Santa Bárbara.

LOGROÑO

- Jesusa Fernández, Kiosko Rosaleda.
- Pedro Uruñela Nieto. Muro del Carmen, 2.

BILBAO

- Librería J. Guinea. C/. Elcano, 25.

BARCELONA (19,30 h.)

- Kiosco Estación Renfe (Sants).
- Kiosco Plaza Universidad. Aribau.
- Kiosco Cataluña. (Frente al Corte Inglés).
- Kiosco Puerta del Angel. (Frente Galerías).
- Kiosco Ramblas. C/. Carmen.
- Kiosco Ramblas. C/. Hospital.
- Kiosco Paseo de Gracia. Diagonal.
- Kiosco Paseo de Gracia. Provenza.
- Kiosco Paseo de Gracia. Diputación.
- Kiosco Plaza Urquinaona.
- Kiosco Riera Blanca, 4. (Frente Nou Camp).

Diario de Burgos
Fundado en 1891
Medalla de Oro de la Ciudad
DECANO DE LA PRENSA BURGALESA

Edita: DIARIO DE BURGOS, S. A.
Presidente y Gerente: Angel León Albarellos
Director: Vicente Ruiz de Mencía
Redactores Jefes: Juan José Calleja López
Jaime Valdivielso Carcedo.
Redacción.— Roberto Granja Albarellos. Intnal. y Monográficos
Alfonso Salgado Espinosa. Cultura
Angel López Ochoa. Deportes
Javier Salgado Espinosa. Cierre y Suplementos
J. Angel Gozalo Antón. Burgos y Provincia.
José Luis Saiz Santos. Espectáculos
Alberto Labarga Bocos. Diseño y Diagramación.
Lorenzo Matías y Angel Ayala. Fotografía
Administrador Gral.: Gonzalo Albarellos Carrascal
Dpto. Publicidad y Relaciones Públicas: Mariano González Hernando
Producción: Javier Gutiérrez González
Dpto. Distribución y Ventas. Jesús López Pérez.
Regente y Coordinador Talleres: Gonzalo Bárcena Alonso

Redacción, Administración y Talleres: San Pedro de Cardeña, 34. 09002-Burgos. Red. ☎ 267280. Adm. ☎ 268375 - 265768. Télex 39703. Apartado de Correos, 46.- C. P. 09080. Depósito Legal BU-5-1958. Miranda de Ebro: Salvador Moneo, C/ Logroño, 1. ☎ 311761. Aranda de Duero: Mery Varona. Avda. Castilla, 14 ☎ 503725.

M.C.D 2018

El hormiguero

Alarico

- **Exorcismo fatal**

Jhon Kimutai es el nombre de un exorcista keniata, de la Iglesia baptista de Dios, con unos métodos terroríficos para librar a los endemoniados. Para liberar del "demonio" a la joven Jane Chepkemoi, de diecisiete años, del espíritu maligno que la habitaba, y sirviéndose de un puñal denominado "panga", el exorcista abrió el pecho de la endemoniada y le extrajo los pulmones. A continuación depositó estos órganos sobre la boca de la joven, repitiendo una y otra vez que se trataba del mejor remedio contra la acción del maligno. Y desde luego que el remedio fue eficaz. La joven no volvió a padecer mal alguno, ya que abandonada por el exorcista en medio de un atónito grupo de fieles, fallecía a las pocas horas.

Lo que se filtra

"El País": Zona Franca

Lo poco que se conoce de los estudios que expertos oficiales están realizando sobre la proyectada "ley del Gobierno" confirma los peores augurios sobre las intenciones que pueden existir tras el anuncio de esta ley. Lo que no debería ser otra cosa que una norma político-jurídica que actualizase, a la luz de la Constitución, la vetusta normativa sobre organización y funcionamiento de la Administración central del Estado, las competencias de sus diferentes órganos y las responsabilidades de sus titulares, tiene las trazas de convertirse en un monumento legal a la impunidad y al secretismo contra el que se estrellen los intentos de pedir cuentas por sus actuaciones a quienes están al frente de la gobernación del país.

En España, el secreto oficial sobre materias referentes a la seguridad y defensa del Estado y su protección legal tienen una apoyatura legal equivalente a la que pueda haber en cualquier país europeo, por lo que constituye una desinteresada desinformación la afirmación de que tal regulación no existe o es gravemente insuficiente. Lo que al Gobierno parece sacarle de quicio son las incursiones del Poder Judicial en determinados ámbitos de la actuación del Ejecutivo, así como el control de esas actuaciones por la oposición y la opinión pública. Esa posibilidad de intervención y control constituye uno de los pilares decisivos del Estado de Derecho y la garantía máxima de funcionamiento democrático de las instituciones. Mal puede el Parlamento exigir la responsabilidad política del Gobierno si se le niega la información precisa, y difícilmente podrán los jueces exigir las responsabilidades penales y civiles que procedan contra los gobernantes si se les veda la obtención de las pruebas.

«Diario 16»: Saga y fuga de Ruiz Mateos

Ciertamente, la justicia española ha demostrado la precariedad de sus medios y la endeblez de sus estructuras en el asunto Rumasa. Más de cinco años van transcurridos ya desde aquel episodio de la expropiación y todavía Ruiz Mateos no ha tenido ocasión de ver planteado su pleito ante los tribunales. Pero esta inadmisible premiosidad que deja en casi nada el sentido mismo de la idea grandiosa de la Justicia no justifica en absoluto la atrabiliaria conducta de este extravagante ciudadano que acaba perdiendo las razones que pudieran asistirle con sus "boutades" hilarantes, que han ido desde las más peregrinas declaraciones hasta la fuga, pasando por sus peregrinaciones grotescas o por su pintoresca presentación a las elecciones europeas en un episodio de electoralismo tercermundista.

«ABC»: Euforia y conflictividad

Se ha dicho que el bienestar económico se acompaña siempre de la distensión social. Por tanto, ¿qué sentido tiene el optimismo del Gobierno español frente a una situación económica que parece conducirnos hacia un país que mana leche y miel, sea acompañado por el incremento de manifestaciones, huelgas y plantes?

Tres cuestiones se conectan para explicar la situación actual española. La primera, que el Gobierno no ha conseguido dominar el panorama inflacionista.

La segunda es la percepción intuitiva de algo que se confirma por todos los investigadores solventes. El proceso productivo no va a significar más que muy limitadas rebajas en el desempleo. motivo es la crisis sindical. De verdad, en agrupaciones sindicales y profesionales equivalentes de todo tipo, existen algo menos de un millón de afiliados.

Sólo puede quebrarse esta situación con otra política económica. Por supuesto que sus coordenadas exigen un menor gasto público e impuestos más leves, una mayor flexibilidad en el mercado de trabajo y otro planteamiento de las preferencias que deben ser atendidas por el sector público. ¿Será capaz este Gobierno de llevar adelante una decisión tan enérgica, aunque pudiera, simultáneamente, mantener la euforia y rebajar la conflictividad?

Sally Kirkland protagonista del film norteamericano «Anna» dirigido por Yurek Gogayevicz una de las candidatas al premio a la mej interpretación femenina.

Cuatro actrices en busca de un premio

Valladolid (José L. Barrios Treviño).— Un jurado internacional, en el que participa el director burgalés Antonio Giménez Rico, que el sábado pasado estuvo presentando en nuestra ciudad su último film, «Soldadito español», dará a conocer los premios correspondientes a la SEMINCI 88, durante el acto de clausura que tendrá lugar hoy, 29 de Octubre, a las 22 horas, en el Teatro Calderón, en donde se proyectará la película del inglés Charles Crichton, «Un pez llamado Wanda».

Si entre los films candidatos a la Espiga de Oro se barajan títulos como «Voces distantes», del inglés Terence Davies; «Un asunto de mujeres», del francés Claude Chabrol; «Anna», del norteamericano de origen polaco Yurek Bogayevicz e incluso el filme de Antonio Mercero, «El tesoro», basado en la novela del escritor vallisoletano Miguel Delibes, el premio a la mejor interpretación femenina va a resultar de difícil decisión, ya que una de las características más sobresalientes de esta trigésimo tercera edición de la Semana Internacional de Cine de Valladolid, es que gran número de las cintas a concurso están protagonizadas por actrices, que logran eclipsar el trabajo dramático de sus oponentes masculinos, en contraposición a lo ocurrido en la SEMINCI del año pasado, en el que un Marcelo Mastroiani resaltaba del resto de los actores por su labor en el film «Ojos negros», de Nikita Mihalkov, director ruso al que se le dedica uno de los ciclos más interesantes de la presente edición.

En efecto, el trabajo de la inglesa Freda Dowie en «Voces distantes», de Terence Davies; el de la francesa Isabelle Huppert en «Un asunto de mujeres», de Claude Chabrol; el de la norteamericana Sally Kirkland en «Anna» y el de la polaca Magda Teresa Wojcik en «Madre Krol y sus hijos», de Janusz Zaorski, logran unas cotas interpretativas tan altas, que difícil lo habrá tenido el jurado internacional, para distinguir, a una de las cuatro, con el premio a la mejor intérprete femenina.

Más fácil lo tienen en relación al galardón al mejor intérprete masculino, ya que Robert de Niro en «Huida a medianoche», de Martin Bresti, el italiano Paolo Hendel, por «Sucederá mañana», de Danielle Luchetti, junto al soviético Oleg Yankovsky, por «El delator», de Román Balayan, son los nombres que suenan, con cierto favoritismo hacia el primero, que logra uno de los personajes más creíbles de su dilatada carrera cinematográfica.

De todas formas, esta noche se despejarán todas las incógnitas y, un año más, asistiremos asépticos a una rimbombante, y siempre pretenciosa, ceremonia de clausura, en la que tradicionalmente suelen escucharse silbidos y pataleos, a cargo de un respetable, que casi siempre discrepa en sus gustos con los de los diferentes jurados encargados de dictar sentencia, entre las películas de muy variada condición, de culturas muy diferentes y con unos medios presupuestarios radicalmente diversos.

Otras actividades

Entre tanto, y como ya hemos destacado en anteriores escritos, los ciclos dedicados al «Cine Chino, años 80» y al director soviético Nikita Mihalkov, continúan acaparando la atención de un público joven, apenado culturalmente por la finalización de la SEMINCI 88, que nos introduce ya en la preparación de la trigésimo cuarta edición, en la que muy bien se podrían celebrar unas jornadas o conversaciones sobre la situación del cine en nuestra comunidad y la política cinematográfica de la Junta de Castilla y León.

A pesar de diferentes intentos, hasta ahora no se ha logrado realizar estos encuentros y creo que ya es hora de que se reúnan todos los que, de alguna manera, tienen algo que ver con el medio cinematográfico en nuestra tierra: productores, exhibidores, actores, cineclubs, prensa especializada, etc., en el lugar más adecuado, que pienso que es la Semana vallisoletana que anualmente logra reunir a la mayor parte de los profesionales e interesados en la futura realidad de un cine castellano-leonés.

En la sección «Tiempo de historia», vuelve a acaparar la atención la proyección hoy, de la trilogía documental de John Huston, rodada durante la II Guerra Mundial en la Caja de Ahorros Provincial, en donde también se han podido ver excelentes trabajos documentales como: «Pequeña suite turca en Guney Mayor», de Claude Wisz, sobre el ya fallecido director turco Yilmaz Guney, al que la SEMINCI le dedicó un ciclo completo de su obra, cuando apenas era conocido en nuestro país.

También ha destacado el documento de Allan Francovich sobre Centroamérica «En el humo de esta época» y el documental de la francesa Annie Tregot, «Hello actor's studio».

Dada la falta de espacio que evidentemente ofrece este espacio limitado por la premura de los acontecimientos y la gran cantidad de películas exhibidas, a término de la presente edición y ya conocidos los premios me permitiré extenderme con mayor detenimiento en las diferentes secciones y ciclos que han compuesto la trigésimo tercera edición de la Semana Internacional de Cine, que hoy se clausura en Valladolid.

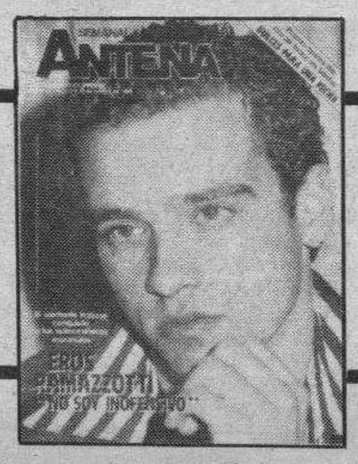

MAÑANA, DOMINGO, CON **DIARIO DE BURGOS**

ANTENA SEMANAL Y TIEMPO LIBRE. Dos revistas en una

● EROS RAMAZZOTTI «No soy inofensivo» ● Del siglo XIX al año 2000, la música clásica se vistió de largo en Madrid ● Postres típicos del Día de Todos los Santos, DULCES PARA UNA FIESTA ● Etc.

Mañana, domingo.— Con tu diario y a su mismo precio