Diario de Burgos

Domingo, 23 de Octubre de 1988, N.º 30.032 | Fundado en 1891 | Medalla de Oro de la Ciudad | 85 Ptas.

En los jardines de la Cruz Roja (plaza del Rey) se ha erigido el monumento a Gandhi

Mahatma Gandhi cuenta desde ayer con un monumento en Burgos

Burgos se unió ayer a las miles de ciudades que cuentan con un monumento en honor y recuerdo del mahatma Gandhi. El busto en bronce del apóstol de la no violencia, que se asienta sobre un plinto con capiteles románicos, fue inaugurado por el alcalde de Burgos, José María Peña, quien estuvo acompañado por el embajador de la India, Krishna D. Sarma, y Pedro Ortiz Armengol, del Ministerio de Asuntos Exteriores de España.

Tras los discursos y los himnos indio y español, se hizo una suelta de palomas en los mismos jardines de la Cruz Roja. Posteriormente, se visitó la exposición de cultura y artesanía de la India, que hoy se clausura en el antiguo monasterio de San Juan. Por la tarde, en el salón-teatro de la CAM, se proyectó la película «Gandhi».

Página 7

Quince muertos en accidentes ocurridos en la autopista A-7 y en Francia

Ayer fue un día negro en la autopista A-7, en la que resultaron trece personas muertas, en dos accidentes. El uno ocurrió en término municipal de Martorell y otro en el de Pontos (Gerona).

En el primero resultaron once pensionistas muertos y dieciocho heridos, al chocar lateralmente el autocar en el que viajaban 52 personas con un camión al que pretendía adelantar. El autocar, tras el fuerte golpe, salió despedido de la vía, volcando a continuación. El camión quedó en el arcén derecho.

Se especula con la hipótesis de que este accidente se debiera a una distracción del conductor, que resultó ileso.

Todos los ocupantes del vehículo siniestrado participaban en un viaje realizado a Roquetas de Mar (Almería), organizado por la Caixa del Penedés.

El funeral por los fallecidos se celebrará mañana en el Prat de Llobregat, donde residían las víctimas.

En el accidente ocurrido en término de Pontos murieron dos personas de nacionalidad alemana y otras veinte resultaron heridas, de las cuales, dieciséis habían sido dadas de alta a media tarde de ayer, mientras que permanecían las cuatros restantes internadas en el hospital de Figueras. El siniestro se originó al volcar el autocar en el que viajaban. Los fallecidos son Luise Jeschadnneck y Giunchi Friedrick.

Por otro lado y según un despacho de la Agencia «Efe», en la autopista francesa que une Beaune con Mulhouse (Noreste de Francia), dos personas resultaron muertas y otras diecisiete heridas, siete de elias de gravedad, en el accidente sufrido ayer por la mañana por un autocar que transportaba turistas españoles. El vehículo chocó contra las barreras de seguridad de la autopista, al parecer por un fallo del conductor, que debió quedarse adormecido. Los heridos fueron trasladados al centro hospitalario de Beçancon (departamento de Doubs).

A última hora de ayer, la Gendarmería francesa no había revelado la identidad de los accidentados.

Página 45

Mancha cada vez más solo: Ayer dimitió Alberto Ruiz Gallardón

A pesar de su insistente mutismo, el regreso de Manuel Fraga a la presidencia aliancista parece ya un hecho irreversible. La dimisión del vicepresidente de AP y uno de los más fieles hombres de Fraga, Alberto Ruiz Gallardón, de todos sus cargos de responsabilidad en el partido, tras haber anunciado su «apoyo incondicional» al fundador de A.P., evidencia que las posturas están tomadas.

El encuentro fijado para el próximo lunes entre Fraga y Mancha es la última posibilidad de lograr un acuerdo que parece cada vez menos posible.

Páginas 22 y 23

Virgilio Mazuela ganador del Premio de la Casa del Cordón.— *Ayer se falló el concurso conmemorativo del 75 aniversario de la fundación de Casa Ojeda. El jurado calificador del certamen literario presidido por el embajador y periodista José María Alfaro otorgó el premio a Virgilio Mazuela por un trabajo insertado en Diario de Burgos.*

Página 5

hoy

Presentación de «El soldadito español», de Giménez Rico 13

Conrado Blanco, alforjero de la Poesía 15

Lista fotográfica de la Lotería 39

Burgense DB, Especial domingo ..... Páginas centrales

deportes

Deportivo y Real Burgos con el objetivo de ganar . 46

Hoy, por TVE-2, Boston-Real Madrid 49

Pida con este número Antena Semanal

INDUPISA
FABRICA DE PELETERIA

BURGOS
C/Real, 22 (Fábrica) ☎ (947) 22 03 00

SANTANDER
C/Lealtad, 19 ☎ (942) 22 00 33

MADRID
C/Claudio Coello, 40 ☎ (91) 275 04 50

Abierto sábados tarde y domingos por la mañana.

M.C.D 2018

Día a día

Homenaje a Gandhi

BURGOS rindió a través de su Ayuntamiento un sencillo pero sincero homenaje al mahatma Gandhi, a esa extraordinaria figura de la Historia, de la no violencia que consiguió plenamente los objetivos que perseguía su pueblo haciendo todo lo contrario de los principios que en este momento propugnan los movimientos terroristas de todo el Mundo, y aquí tenemos algunos ejemplos dramáticos.

La fiesta de erección de un monumento al gran pacifista hindú se celebró en una zona verde, tranquila, arranque entre el Burgos verde de sus parques y otra ciudad más agitada, otro Barrio más populoso, el de Gamonal, y no por ello menos ferviente amigo de la paz y, por supuesto, de Gandhi.

En los jardines del entorno de la Cruz Roja en la zona de El Plantío se alza ya el busto en bronce realizado por Birman Bihari Das. Se colocó sobre plinto sostenido con capiteles románicos. Pensamos que esta idea del Departamento cultural del Concejo no es precisamente baladí, sino intencionada. Se han fundido así dos historias, dos civilizaciones, los comportamientos de dos pueblos en su camino hacia la paz del alma y del espíritu, hacia la convivencia de los pueblos.

El románico nace con las peregrinaciones a Compostela, con la oración en Cluny, el conocimiento y el homenaje a la relación hospitalaria de los pueblos. Sobre ese símbolo de la civilización occidental, se coloca otro majestuoso, grande y sencillo como Gandhi. La fusión de ambos pensamientos realza un lugar donde se encuentra otro monumento propio de esta tierra, evocación al trabajo y al mundo rural, el monumento que en su día colocó Segundo Escolar y que perpetúa la memoria del labrador castellano, igualmente fundido en bronce, con mensaje de eternidades y con levadura para amasar el pan de la amistad y la convivencia.

Burgos no es ciudad que últimamente se destaque con la erección de monumentos grandes. El más grandioso es su Catedral y bajo su sombra surge todo. Sin embargo, en la sencillez de un acto y de la hermandad de dos pueblos, el hindú y el español, se han unido sentimientos que están cerca de la paz y la concordia como el propio Gandhi señalaba cuando afirmaba: «El amor es el medio, la verdad es el fin».

DESDE ayer, el mensajero de la no violencia, Mahatma Gandhi, tiene una especial presencia en Burgos. El alcalde de la ciudad, en su discurso del acto oficial de descubrimiento de la escultura del universal personaje, estuvo influído, sin duda, por la ternura poética del gran Tagore al que citó, como verá el lector en la correspondiente reseña informativa. Un alcalde, intransigentemente político y economista —dicen que los economistas son fríos, por lo general—, que a veces ofrece una imagen de cierta áspera rotundidad externa, fue captado por la sensibilidad del ambiente y el significado humanitario del acto.

Bien vendrá a Burgos también no olvidar el triple mensaje del «alma grande» Gandhi: libertad, paz y respeto al hombre, cualquiera que sea su creencia, raza y condición social.

Quisicosas

Martinillos

● Nuestro querido paisano Antonio Giménez Rico, director de Cine, es de los burgaleses en la Diáspora que jamás renunció al olvido de su tierra a la que ama en la medida en que se ensancha el horizonte de sus viajes por el Mundo. Antonio ha vuelto al Avenida para presentar su última película «El soldadito español», como lo hizo el día del estreno de «El disputado voto del señor Cayo». El laborioso y entusiasta cineasta burgalés aprecia el calor humano de sus amigos y conciudadanos de la cuna del Cid, y no oculta su satisfacción por la entrañable acogida que le dispensan en todas sus experiencias en el arte y la técnica del celuloide.

● El burgalés no sale de sorpresas. El término auscultar suele emplearse para definir el trabajo exploratorio del médico con su fonendoscopio. Pues bien, ahora la Dirección general de Obras Hidráulicas —según el lector habrá podido enterarse en la noticia que DB publicó el viernes— ha adjudicado las obras de «reparación y puesta a punto de la auscultación de la presa de Uzquiza, en el término municipal de Villasur de Herreros» a la empresa «Ofiteco, S.A.» en la cantidad de 7.718.693 pesetas.

O sea, que la auscultación dirá si es bueno o malo el estado de construcción de la presa.

Normal en ingeniería.

● Con lo del ancho de la vía, para homologarnos a la mayoría de la red europea —proyecto sobre el que deberá pronunciarse el Gobierno— lo tiene claro Burgos en el plan de supresión de los pasos a nivel y la alternativa de desviar el trazado, impidiendo su penetración por el centro de la capital.

Esto piensan observadores de la vida local, tras la noticia nacional del tema del ancho de carril de las líneas férreas españolas, lo que está por acordarse, pero llegará la decisión y a no tardar, seguramente.

● El Gobierno civil ha hecho pero que muy bien en advertir a todos los interesados el cumplimiento de las normas legales que regulan la instalación y funcionamiento de los sistemas de alarmas

Son demasiadas las veces que se disparan los dispositivos debido, en bastantes ocasiones, a motivos de deficiencias y no por causas de alarma real, todo lo cual contribuye a crear situaciones de desorientación y a molestar al público con sus insoportables y largos ruidos.

FABRICANTE DE PRODUCTO DE PAPELERIA BUSCA:

VENDEDOR

De 20 a 25 años, con coche propio y residente en Burgos capital.

Ofrecemos sueldo fijo más Seguridad Social. Lista de clientes. Formación por parte de la empresa. Interesados escribir al Apartado, 789. 48080 Bilbao, indicando en sobre Ref. PG-1.141.

Ibáñez

MUEBLES, MODA Y REGALOS

Hemos inaugurado en la primera planta de nuestro establecimiento de la Plaza Santo Domingo de Guzmán, 16 una sección dedicada a la moda y complementos para la mujer.

Esperamos vuestra visita

PLAZA STO. DOMINGO, 16 - Telf. 204150
Abierto sábados tarde

EL MEJOR COCHE DEL MUNDO

ASOCIACION DE PADRES DE ALUMNOS

«CAMINO DE LA PLATA»

INSTITUTO NACIONAL DE BACHILLERATO

«CONDE DIEGO PORCELOS»

CONVOCATORIA DE ASAMBLEA GENERAL ORDINARIA

De conformidad con el artículo 12 de los Estatutos de esta Asociación, se convoca **ASAMBLEA GENERAL ORDINARIA** para el **VIERNES, DIA 28** del corriente, **A LAS 19,30 HORAS, EN PRIMERA CONVOCATORIA Y A LAS 20 EN SEGUNDA.**

Tendrá lugar en el **SALON DE ACTOS DEL PROPIO INSTITUTO.**

Octubre, 1988
El Presidente

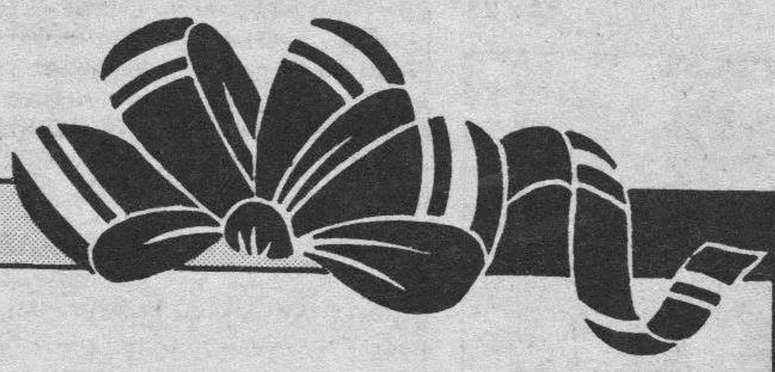

alain manoukian®

Colección completa Otoño/Invierno

Trajes de chaqueta, blusas, pantalones, complementos...

Abierto sábados tarde de 6 a 8 h.

Lain Calvo, 44 ☎ 207220

«Un siglo DB»

La Historia a través de Diario de Burgos

Don .....
Calle ..... Telf. .....
Población / provincia ..... C. P. .....
Desea recibir ..... ejemplares del libro **«Un siglo DB»** (Tomo I) a 350 Ptas. ejemplar.

○ Contra reembolso
○ Talón nominativo

Fecha y firma

Sólo para fuera de Burgos

Enviar a:

Diario de Burgos, S.A.
Departamento Relaciones Públicas
C/. San Pedro de Cardeña, 34
09002 — BURGOS

M.C.D. 2018

«Reflexión prescindible»

La Real Compañía de la Ciudad de Burgos

(y IV)

Antonio L. Bouza

LA Compañía ha de poner en los efectos fabricados de su cuenta, un sello de plomo con las Armas de la Ciudad de Burgos, que los distinga de las otras, además de las marcas o señales que se deberán poner a los Géneros por los fabricantes». Es decir, que los productos iban precisamente acreditados, lo que suponía tanto la certificación de procedencia como un aval superior por parte de la propia ciudad. Y ello, naturalmente que para bien o para mal, según los precios (que habrían de ser forzosamente competitivos) y, sobre todo, las calidades. Como en los metales preciosos, sellábase la materia prima, la fabricación y el lugar. Y es que las prerrogativas de prioridad y ayuda deben ir siempre acompañadas de un respaldo de garantía, que por no hacer bandera de localismo son mejores las cosas; ni las personas. Aunque esa política pueda ser rentable para un corto número de individuos.

Prosigue la Ordenanza: «Tendrá preferencia la Compañía de hacer elección de Lavaderos por las Lanas de su Comercio, en las Riberas a lo largo del Río Arlanzón, y en los parajes a propósito e inmediatos a la Capital». Lo que parece (y lo es) ceñir expresamente al término municipal de la ciudad esa ventaja sobre otros posibles usuarios. Ya en las postreras disposiciones, se insiste en que «Podrá la compañía comerciar sólo en Géneros manufacturados de estos Reynos, pero no en Géneros extranjeros, porque de este modo abandonaría el fomento de las fábricas que intenta promover...». Y se le amplían a Burgos las posibilidades en caso de salir adelante esta empresa: «Si la Compañía llegare a la opulencia que desea y se promete, ha de poder remitir a los Puertos de Indias por los de la Provincia de Burgos, los géneros y efectos que tuviese...». «Y con atención al antecedente capítulo, ha de poder hacer la Compañía el Comercio de Seguros, firmando sus Directores las Pólizas según estilo».

Acerca del detalle de constitución formal de la Compañía, se dice: «En la mencionada primera Junta se han de señalar prudentes moderados salarios a los Directores y demás Dependientes... y con la circunstancia de que el Director, en el año de su hueco sólo ha de percibir la mitad del sueldo». Y añade, que tanto directores como subalternos podrán poner en acciones de la compañía el dinero de su cuenta que deseen.

Termina así la Ordenanza propiamente dicha: «y mando asimismo que a los traslados de éste mi Real despacho, signados de escribano público en forma que haga fe, se le de el mismo crédito que al original, que así es mi voluntad. Dado en San Lorenzo a veinte y nueve de Noviembre de mil setecientos sesenta y siete. Yo el Rey. Y siguen los trámites obligados, que consignaremos brevemente en la idea sobre todo de que figuren las personas de Burgos que intervienen; los «notables» de la economía (se supone) y la política. Viene en primer lugar el «Obedecimiento», que para cumplir hace en Diciembre «el señor don Miguel Bañuelos, comisario ordenador de los reales Exércitos, intendente general de esta provincia y corregidor por S. M. de su capital», haciéndoselo saber también a la «Junta particular de Gobierno de esta ciudad, a la general del Consulado, Universidad y Casa de Contratación de ella...». Después, la «Notoriedad» a la Junta Particular de Comercio, «en la ciudad de Burgos y casa posada del citado señor don Miguel Bañuelos». Notoriedad asimismo a la Junta General del Consulado, en su Sala Capitular y con la presidencia del titular, Conde de Villariezo.

El trámite continúa con el «Obedecimiento» del señor alcalde mayor, que es el licenciado don Joseph de Moya, abogado de los Reales Consejos. Finalmente, la Junta de la propia Compañía de Comercio, en cuya constitución se da alguna curiosa particularidad que habla de la prisa de unos por iniciar la empresa que se estima negocio, y la cautela de otros, que deben necesitar más tiempo para decidir y, principalmente, para adecuar las cosas al reglamento. Se constituye la Junta («en la casa Posada del referido Corregidor e Intendente Miguel Bañuelos) con don Joseph Castilla y don Joseph Antonio Gonzalo por poderes al encontrarse enfermos; don Cayetano de Arriaga por sí y por el conde de Villariezo, enfermo también. Y don Gaspar de la Concha marqués de Gastañaga, don Antonio Tomé, don Manuel de Villachica; don Manuel de la Peña, don Francisco de la Puente Morales (por sí y por su hermano don Diego), don Santiago Núñez Monedero, don Manuel López de Nobales, don Ramón de Sevilla y don Nicolás Martínez de Bibanco; «todos individuos e interesados accionistas en la Real Compañía».

Y leída la real cédula, dijeron que la obedecían con el respeto de su mayor veneración y que para su mejor cumplimiento al no haber concurrido a esa Junta muchos de los interesados accionistas ausentes ni remitido sus poderes a causa de no haberlo permitido la cortedad del tiempo el avisarles; y deseando asimismo reflexionar con todo cuidado los puntos, etc., suspendían el nombramiento de directores, contador, tesorero y guarda de almacén, hasta el día 24 de Enero próximo (1968) «para el cual llamamiento con aviso formal a todos».

Concluimos aquí el comentario sobre este intento, encomiable objetivamente, de como hoy se dice (y apenas se hace) «relanzar» el comercio de Burgos y sobre bases de prioridad a la fabricación de productos «de estos Reynos»; en nuestro caso, el no pequeño reino del mundo burgalés. Que por falta de estudio a veces se estima (y se dice) un tanto alegremente que todo ha sido decadencia desde el siglo XVI y sin ningún género de estímulo y/o ayudas. Queden estas notas nuestras como esclarecimiento y en homenaje a la figura del Monarca Carlos III, de quien estamos conmemorando el segundo centenario.

Un avispero llamado el Mogreb

José Ramón Alonso

LITERALMENTE, el Magreb, o el Mogreb, es el Occidente, el Poniente, la tierra sobre la cual se pone el sol y fue el nombre dado por los primeros escritores árabes a la parte del Norte de Africa que se encuentra al Oeste de Egipto. Desde antes de Roma hasta nuestros días, ¡qué larga y tremenda historia la de estos territorios africanos! Egipto fue durante muchos siglos, de hecho por milenios, el mayor poder existente en Africa, al tiempo que los cartagineses y los númidas dominaban más al Oeste. Roma inicia la conquista de Africa con la guerra contra Cartago y cuando llega el siglo V después de Cristo todo el Norte de Africa está más o menos romanizado y en parte cristianizado. Si Cartago hizo salir sus ejércitos del suelo español, la invasión de los bárbaros en Africa también se hace desde España. Son los vándalos, que antes se habían establecido en Vandalucía, o Andalucía, donde dejaron poco más que el nombre de aquellas huestes procedentes de Asia. El flujo y el reflujo de las invasiones tiene su hito principal al comenzar el siglo VIII, cuando se inicia la conquista de España. Lo que impropiamente llamamos «invasión de los árabes» fue sencillamente una invasión de bereberes. Algunos de ellos, altos y rubios, descendían de los vándalos de antaño. Almoravides y almohades nos invadirían siglos más tarde.

El rollo macabeo de la Historia —y lo de macabeo viene de los hermanos Macabeos, los que lucharon por Israel, lo cual es precisamente otra Historia—, hace que en Occidente de Africa, o el Mogreb, se crucen las vidas de esos pueblos con la de España. Primero somos invadidos desde Ceuta y más tarde —casi 800 años después— somos los españoles quienes nos instalamos en Ceuta, Melilla, Orán y otras plazas de Africa, disputadas a veces con los portugueses, dueños de Tánger, que por cierto ceden a los ingleses cuando una infanta portuguesa se casa con Carlos II de Inglaterra. Desde Cromwell, los ingleses han tratado de controlar el acceso al Mediterráneo, lo que harán primero desde Tánger, después desde Gibraltar, en 1704. Mucho antes de ese tiempo, españoles y portugueses controlaban las costas del Mogreb desde Mogador hasta los Gélves, eso que ahora llaman Dyerba en Túnez, donde se asan al sol los turistas suecos y alemanes. Carlos V intenta apoderarse de Argel y fracasa y otro intento semejante quiebra también cuando Carlos III reina en España. Este último desacierto hizo que el general español O'Reily, cobrase fama de gafe. Pero el fracaso mayor fue el del Rey don Sebastián, en Alcázarquivir, cuando el siglo XVI se acercaba a su ocaso. La derrota del Rey portugués, tan loco como su primo hermano el Príncipe don Carlos, pondría fin a las invasiones portuguesas en el Norte de Africa.

La presencia española en Marruecos y Orán, que no se abandona hasta el final del siglo XVIII —un terremoto había desmoronado las fortalezas oraníes— es constante desde antes de la invasión de los bárbaros, en una mutua atracción-repulsión que no deja de acentuarse. Francia desembarca en Argel en 1830 y en varias décadas conquista todo el territorio, que hasta 1962 formarían nada menos que 15 departamentos franceses, por cierto bastante artificiales. España hace en 1860 la guerra a Marruecos, por unos tiquismiquis en Melilla y la gana, pero es gloria estéril que no nos beneficia en nada. Francia se apodera de Túnez en la segunda mitad del siglo XIX, sin entenderse con Italia, a quien se deja el hueso de Tripolitania, la actual Libia del coronel Ghadafi y desde 1912 allí la guerra es casi incesante. En cuanto a Egipto, que ya no forma parte del Mogreb, Napoleón vence en El Cairo al comenzar el «siglo de las luces», pero tiene que retirarse y más tarde todo Egipto es conquistado por el albanés Mohamed Alí, cuyo último descendiente fue el Rey Faruk, aquel gordo enamorado del juego, el caviar y las peripatéticas. Los descendientes de los grandes personajes históricos, suelen ser mentecatos y Faruk no fue una excepción en tan triste decadencia de los grandes linajes.

El siglo XX supuso una radical transformación en el Norte de Africa. Inglaterra se instala en Egipto, de donde desplaza a Francia, que en cambio —acuerdo anglo francés de 1904— se queda con Marruecos, del cual nos entrega el Rif, la parte más árida y montañosa, habitada por tribus belicosas, contra las cuales se lucharía sin descanso desde 1909 hasta 1927, cuando el general Sanjurjo —en Navarra acaban de privarle de estatua—, anuncia el fin de una contienda que nos había costado la muerte de 50.000 soldados. Francia domina en paz Argelia y Túnez y Mussolini anuncia que no quiere «ser un coleccionista de desiertos» en Libia... bajo cuyo suelo el petróleo forma mares. En 1942 se produce la invasión angloamericana en el Norte de Africa, mientras Rommel aún lucha por llegar a Alejandría. Habrá una paz de 15 años, tras la cual el colonialismo —que fue civilizador en grado sumo— se repliega de toda Africa. Marruecos y Túnez son libres desde los años 50, España pierde el Rif en 1956 y los ingleses se retiran de Egipto casi al tiempo que Nasser aparece en escena. Es la hora de los ejércitos revolucionarios y sólo quedará un Rey en toda Africa: el de Marruecos, hoy Hassan II, nuestro vecino más astuto y más hábil. Ahora viene a visitarnos.

El avispero mogrebí hierve ahora en pasiones encontradas y Argelia es sólo la punta del iceberg. Tengamos cuidado, porque estamos al lado de esas avispas irritadas. Hace milenios que el Mogreb influye decisivamente en la compleja historia de España.

Adelgazó 20 cm. de cintura y 16 kilos de peso en poco tiempo.

Las amigas envidiarán su nueva figura.

En nuestro Centro, usted adelgazará.
— Sin hambre.
— Sin medicamentos.
Para cualquier edad y sexo.
Tratamiento individualizado.

BAJO RIGUROSO CONTROL MEDICO

RESOLVEMOS SU PROBLEMA DE CELULITIS

Como prueba, reserve hora para una consulta gratuita y sin compromiso

Centro Adelgazamiento Burgalés

Santander, 11 3° tlf. 26 26 42

LA FORMA NATURAL DE ADELGAZAR

ESCUELA DE DISEÑO Y MODA

C.D.P.A. — SAN JUAN XXII

★ CURSOS DE DISEÑO Y MODA
★ CURSOS DE PATRONAJE INDUSTRIAL Y ESCALADO
★ TALLER DE DIBUJO Y PINTURA
★ CURSO INTENSIVO DE FOTOGRAFIA

PLAZAS LIMITADAS

Centro homologado por el Ministerio de Trabajo

Calle San Juan, 22. Telf. 26 64 45

CLINICA DENTAL
Dr. PORTOLES
—Cirugía y prótesis
Dr. SANGRONIZ
—Endodoncia (Desvitalizaciones)
P.° Regino S. de la Maza, 3-1.° G. Telf. 270259. (Horas convenidas).

MARMOLISTA MANRIQUE
PANTEONES, LAPIDAS
ENCIMERAS DE COCINA
C/. Diego Laínez, 12
☎ 22 51 68

M.C.D 2018

¡Valiente viajero!

José Munárriz Urra

AUNQUE me quieran convencer de lo contrario, estoy seguro que si viviera Chopin, seguiría prefiriendo las teclas del piano a las del ordenador electrónico. La verdad es que no tengo nada en contra de los ordenadores, lo que ocurre es que el avance de la ciencia es formidable sino fuera por los «peros». Cuando yo vendía lavadoras eléctricas en 1950, la ropa quedaba bien pero no limpiaban (y siguen sin hacerlo) los cuellos y puños de las camisas. Ahí tienen el «pero». Protágoras dijo que el hombre es la medida de todas las cosas, pero no concretó si se refería a Romay o a Torrebruno.

Para hacer esa medida o comparación, es preferible estar dos horas en la antesala del dentista con dolor de muelas, que media hora en un aeropuerto para subir a un avión. Mis lectores pueden calificar lo que digo como un histerismo o tal vez como una crítica despiadada hacia el sistema de transporte que se ha instituido a sí mismo como el más rápido, seguro y conveniente del Mundo.

Les voy a contar mi bautismo del aire (ya sé que les gustan mis anécdotas) partiendo de la base que siempre escribo con toda imparcialidad, sin quitar ni poner, es decir, sin ninguna individualidad, no como solemos hacer al repetir algunas sílabas, que a unas las ensalzamos («pa» y «ma») y a otras las discriminamos («ca» y «pi»).

Me levanté madrugador. Hice uso del coche para el desplazamiento hasta Barajas. Según reza el billete, hay que estar allí como mínimo con 90 minutos de antelación. Tuve tiempo sobrado para facturar el equipaje donde me dieron la tarjeta de embarque que dice: «Vuelo 858, destino Las Palmas, puerta 21». En la sala de dicha puerta nos concentramos más de doscientas personas con un calor de órdago. La espera fue de tres horas y media.

Entre los conocidos encontré a José Luis Coll con una cara de juez encargado que se parecía a don Quintín. ¡Anda que si tienes que esperar tres horas para ir a Cuenca! Como los cómicos son gente muy seria, metió el portafoljos en el túnel del detector de mentiras, lo recogió a su salida, no sonó el timbre delator y prosiguió su camino. Estuve por decirle: «Coge la bicicleta que llegarás antes...».

La gente hizo uso de la lectura a discreción. El «Hola» (¿qué tal?... inaguantable); el «Pronto» (se hacía eterno); el «Semana» (debiera servir para un mes) y yo, pensativo sin leer nada, me imaginaba al señor Durán tratando de parar un taxi en Madrid: «Rápido, lléveme al aeropuerto de Barajas que tengo que subir al avión de Las Palmas de las cinco de la tarde». «¡Bueno tranquilo! —le contesta el taxista con ese carisma típico del madrileño— ese vuelo siempre sale con retraso». «Pues hoy con más retraso, porque son las ocho y el piloto soy yo».

Al fin se enciende el panel (?) y lo confirman por megafonía: «Señores pasajeros del vuelo 8-5-8 pueden embarcar por la puerta 21 al avión con destino a Arrecife» (y lo repiten en varios idiomas para mejor comprensión). ¡Pero caray! Después de tres horas y media de infierno, con los billetes humedecidos en las manos donde «ponía» destino Las Palmas de Gran Canaria, casi borrada la tinta por el sudor, ¿cómo es que nos lleva a Arrecife que es la capital de otra isla que se llama Lanzarote? Es como si en tierra sacas un billete de RENFE para ir a Sevilla y te meten en un tren que va a Benidorm a dar una vueltecita. ¿En qué país vivimos?

Autobús y manta (lo de manta es un decir, pues estábamos achicharrados). Subimos a un Boeing 707 los doscientos y pico viajeros. Inició el vuelo casi de noche. A mi lado un veterano en estas lides por sus viajes a Londres, París... Al ver las cortinas y asientos rotos, los techos rajados, la moqueta desgastada... le pregunté: ¿Qué tiempo calcula que tiene este avión? Me contestó: de 30 a 35 años. ¡Madre mía! Contando que los coches con 20 años están en el desgüace ¿ya llegaremos?

Si al calor que pasamos en el aeropuerto, añadimos que al avión no le funcionaba el aire acondicionado, aquello era una sauna y después de aterrizar en Lanzarote, elevarse de nuevo, bajar otra vez (como la montaña rusa) a las doce de la noche llegué desde las cinco de la mañana. Yo creo que sin ordenadores y con un barquito de vela, viento racheado de poniente, saliendo de Santander, hubiera llegado mucho antes y sin ruido, pues lo único que pude cerrar fueron los ojos, pero no los oídos.

Si los aviadores, probadores, controladores, rectores, ordenadores y otros «ores» me tachan de «¡valiente viajero!» ¿no será que con tantos sudores, calores, sufridores, sinsabores y otros «ores» debieran calificarme de «viajero valiente»?

Otro día les contaré el regreso. No se lo pierdan.

Café con leche

Zarzuela y democracia

Enrique del Diego Simón

EN España tenemos prisa y un interés obsesivo, cómico y en ocasiones enfermizo, por vender democracia. A algunos les escuece, incluso, cuando a aquélla se le tacha de incipiente o inmadura. Todos sus esfuerzos se encaminan a pregonar al Mundo que nuestra democracia está consolidada y que es supermadura y exportable.

Que la transición del régimen autoritario anterior, a uno que contempla mayores libertades, como el actual, se realizó sin traumas ni violencia, es algo que nadie, o muy pocos cuestionan. Pero este paso se hizo más fácil por una razón sencilla y elemental, aunque a alguno le pueda parecer pura herejía, y es que la dictadura de Franco no era —para muchos, especialmente en los últimos años— tan radical, ni la democracia, es tan pura y ortodoxa, como algunos afirman. En los organismos y las personas afectadas por el franquismo, en España y fuera de ella, existía un irreprimible deseo de libertad al que no se podían poner mordazas, sin incurrir en tiranía, que el propio Franco, en su edad y en sus circunstancias, especialmente después del asesinato de Carrero Blanco, no apetecía. Así se entiende mejor que un hombre totalmente adicto al anciano régimen, en sus cargos y en sus ideas, como Adolfo Suárez, presidiera los primeros gobiernos democráticos. ¿Por qué?, porque el Duque era un franquista democrático.

Quilates democráticos

Ahora, algunos, quieren escaparse con prisa de postulados y actitudes anteriores, pasándose al polo opuesto y bendiciendo desviaciones, errores y excesos que en democracias más consolidadas no se producirían. Es un modo de pregonar la altísima calidad y los muchísimos quilates de nuestra democracia, y es, a mi juicio, una manera de admitir su aún escasa fortaleza, pues si la generosidad es patrimonio de los fuertes, el rigor en algunas actitudes está proclamando inseguridad, debilidad y fisuras. La lectura que se quiere hacer es la siguiente: fíjate si somos demócratas que mandamos generales y comisarios a la cárcel, y en cambio los violadores y los asesinos hacen breve posada y siguen entonando himnos de libertad y reincidiendo en aquéllo que produjo su reclusión primero y su excarcelación, después. ¿Qué hay víctimas? es el precio de la democracia que tenemos que pagar, porque en esa asignatura somos los primeros de la clase.

Hay que mantener la serenidad, mejorar el talante y ser sabios para admitir errores. No es bueno que colectivos que han estado siempre, ahora al servicio del Estado de Derecho, y de menos derecho o más torcido, antes, sientan y soporten la vejación o la deshonra en sus miembros, a través de condenas cuyo rigor se dulcifica o no se emplea con asesinos de niños, mujeres e inocentes. Si la vida es un don sagrado, mal hace quien atenta contra ella desde cualquier puesto, y a todos debe llegar la condena y las cadenas. Si hay trato de favor, excarcelación o reinserción con terroristas, no debería hacerse menos desde la fortaleza, con aquéllos a quienes el celo de su casa les devoró, superando el listón que la convivencia en democracia exige. Forjar y alimentar el descrédito hacia instituciones fundamentales del Estado, equivale a atentar contra el mismo.

El encanto del «soldadito español»

Otro de los fenómenos curiosos y en parte justificado que ha producido la democracia, es la ubicación política de los ciudadanos. Salvo los partidos de izquierda, pocas opciones más existían. Había que crearlas, y en ese proceso creador, partidos y partidarios del Centro Derecha anduvieron un largo camino ofreciendo su mercancía con desventaja respecto a los ya existentes, los cuales se presentaban como apóstoles de la libertad, pregonando su vida y milagros en la oposición al franquismo, cosa que los otros no podían hacer con tanta intensidad.

Bastaba que un ciudadano pudiera acreditar —en algunos casos, ni eso— que había recibido un porrazo en una manifestación, que había repartido un panfleto, o que había corrido delante de las Fuerzas de Seguridad, para obtener credencial de hombre de izquierdas. El summum era exhibir certificado de postergación o destierro. Con ellos se ganaba la Gran Cruz de la Democracia con distintivo rojo y de asegurada el pedigrí antifranquista, y por tanto democrático. En cambio, aquellos que soportaron el antiguo régimen sin aspavientos, sin pertenecer al Frente de Juventudes, aún deseando mejores horizontes y mayores libertades, no supieron qué hacer ni dónde establecer su tienda de campaña. Sabían que no eran marxistas, que deseaban la convivencia y el progreso, pero temían que se los tachara de filofranquistas.

Y empezó el sainete y la zarzuela. Unos huyeron descaradamente al socialismo, confundiendo a Pablo Iglesias con el patriarca de las Indias occidentales; otros buscaron la templanza del centro político, que era la zona más adecuada para ellos; los más radicales se radicalizaron más aún, colocándose a ambos lados del espectro político, y la gran masa que deseaba y defendía el progreso, la justicia y la paz, no supo en qué árbol ahorcarse y apostó por la UCD, que ofrecía cobijo a los hombres de talante más abierto o liberales, a algunos independientes, a los cuales no satisfacía la disciplina ni las consignas partidistas, a los regionalistas, que querían trabajar por su región y provincia, a los demócrata-cristianos y a cuantos querían la reforma, la libertad, la paz y el progreso desde la evolución, no desde la revolución.

Pero los grandes directores de la zarzuela nacional, no supieron crear el coro en el que cantasen todos, porque había pretensiones de demasiados solistas y pocos tenían la humildad de prestar su voz para entonar, en conjunto y armonía, coros de soldados y modistillas. Todos creyeron tener facultades para ser el Felipe de la Mary Pepa, la Revoltosa del Centro Derecha, aunque tiraran a birrias, aunque su registro fuera mínimo, aunque no fueran barítonos o tenores, e incluso, aunque no supieran cantar. Y cuando en la derecha surgió algún director de orquesta espléndido, como Manuel Fraga, se le excomulgó, porque no admitían que en lugar de batuta utilizara una vara, que era lo que mejor iba, como estamos viendo, para coro tan poco disciplinado.

La situación ha cambiado poco, y menos para quienes carecen de devociones partidistas. Hay quienes siguen buscando acomodo a sus apetencias personales, pero hay muchos que sin renegar de los principios que inspiraron su trayectoria y su vida, quieren ser útiles a la sociedad y siguen esperando una batuta firme que dirija todas las voces —aunque tengan impostación, color y volumen distintos— que desde el centro derecha del escenario político español, canten el «va pensiero», la añoranza de la patria, de esa espléndida ópera que es Nabucco.

Ramón

M.C.D. 2018

Virgilio Mazuela, con un trabajo publicado en DB, Premio del Concurso de «Casa Ojeda»

Burgos (DB).— El escritor burgalés Virgilio Mazuela, autor del libro «Los Burgos perdidos», es el ganador del II Premio «Casa Ojeda» conmemorativo del 75 aniversario de la fundación de este establecimiento de hostelería y convocado, al mismo tiempo, con motivo de las obras de restauración de la Plaza del Cordón y del Palacio de los Condestables de Castilla por parte de la Caja de Ahorros Municipal que estableció allí su sede central. El premio se convocó el pasado año y se falló ayer por el jurado constituido a instancias de la prestigiosa firma de turismo Carcedo-Ojeda.

Las bases del concurso dicen: «Con el fin de divulgar y potenciar la Plaza del Cordón, recientemente modelada, así como su significación histórica para la ciudad de Burgos, Casa Ojeda ha decidido destinar su Premio Anual al mejor trabajo sobre la misma y de acuerdo a las bases».

En varios medios de comunicación de diferentes Comunidades Autónomas se publicaron diferentes trabajos para este premio, de 500.000 pesetas «que no podía ser apelado ni dividido, ni declarado desierto; será entregado al ganador en acto que se celebrará el último trimestre de 1988».

El jurado se reunió ayer, a la una de la tarde, a la sombra de la Plaza del Cordón y en la celebrísima «Casa Ojeda». Estuvo presidido por el académico y embajador don José María Alfaro Polanco, presidente de la Academia Española de Gastronomía y miembro de la Cofradía de la «Buena Mesa», con la participación del profesor don Gregorio Marañón Moya, que no pudo estar presente en este acto por enfermedad; de doña Imelda Moreno, Marquesa Viuda de Poza, secretaria general de la Cofradía de la «Buena Mesa»; del periodista y miembro de la Cofradía de la «Buena Mesa», don Luis Angel de la Viuda y del periodista y director de «Diario de Burgos», don Vicente Ruiz de Mencía, interviniendo como secretario del jurado don Aiejandro Joaquín Rodríguez.

El jurado se reunió ayer tarde, hasta pasadas las dos de la tarde y en el acta hizo constar el interés y el nivel y calidad de los trabajos presentados a este concurso, tanto en lo referente a su aspecto histórico burgalés como en cuanto se relaciona con los matices sociológicos y gastronómicos y populares.

Tras la reunión del jurado y en el curso de una comida celebrada en el propio restaurante «Casa Ojeda», que ha cumplido 75 años de historia, se dio a conocer el fallo, estando presentes en los actos todos los participantes en el concurso, es decir, quienes escribieron sus trabajos dedicados todos a la Plaza del Cordón o de la Libertad y que se insertaron en la Prensa nacional o en la burgalesa. Fueron todos ellos recibidos por la familia Carcedo-Ojeda con los hermanos don Leonardo, don Félix Carcedo Ojeda, acompañados de don Luis Carcedo y don Tirso y don Gregorio Bañuelos, acompañados de sus esposas.

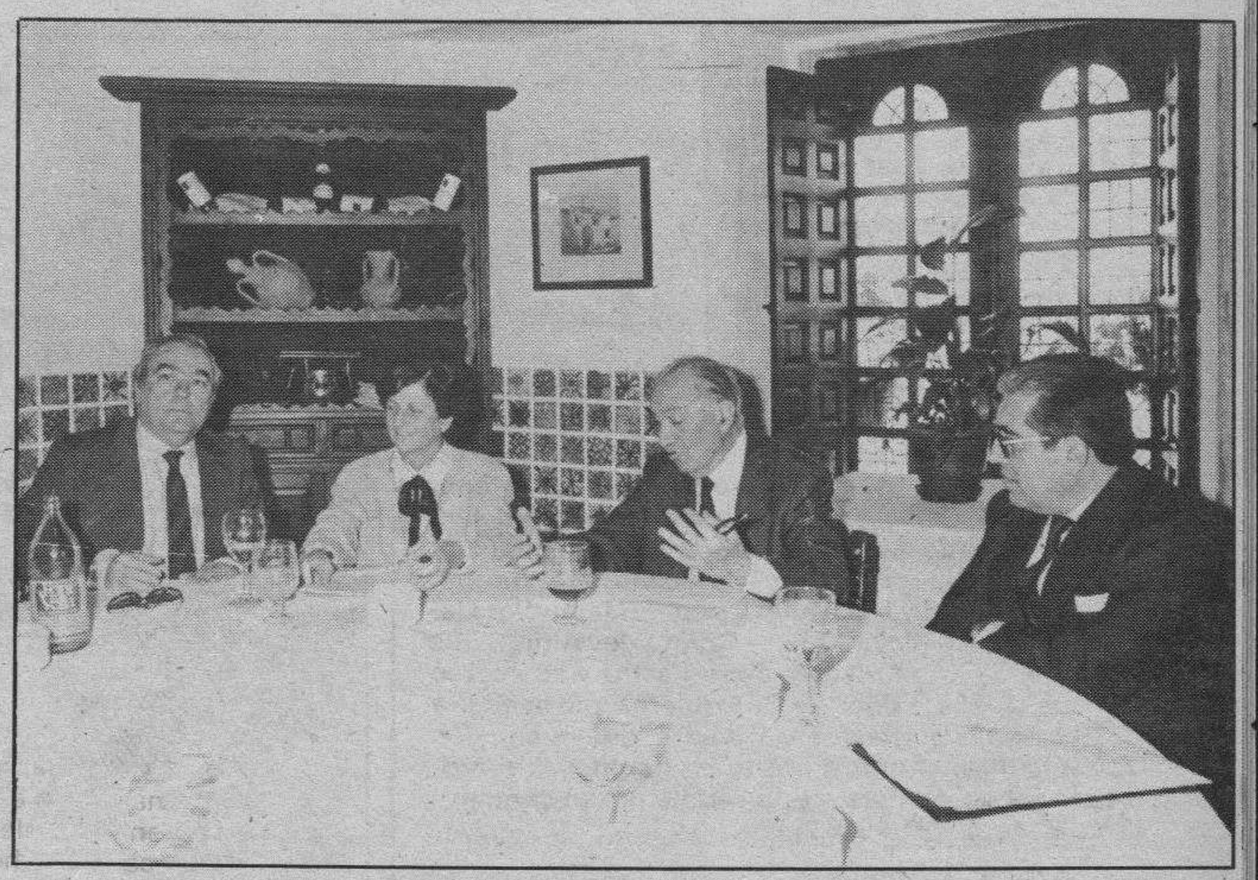

El jurado durante su reunión para fallar el concurso de Casa Ojeda

Dentro de un ambiente de extraordinaria cordialidad y especialmente para resaltar cuanto supone la propia Plaza y Casa Ojeda en la Historia burgalesa, al final el locutor don Alejandro Joaquín Rodríguez dio a conocer el fallo que otorga el único e indivisible premio a don Virgilio Mazuela por su trabajo «Una Plaza llamada Libertad», insertada en DIARIO DE BURGOS los días 28 y 29 de Agosto del presente año.

En representación de Casa Ojeda, don Leonardo Carcedo Ojeda felicitó e hizo entrega del premio a don Virgilio Mazuela, entre los aplausos y las felicitaciones de todos los asistentes.

A los participantes se hizo patente la felicitación por sus trabajos y se puso de manifiesto que la Plaza del Cordón, de la Libertad, de Calvo Sotelo o la de la Comparada o del Mercado, como de antiguo se la denominaba, tiene motivo suficiente para figurar con relieve en la Historia de Burgos y de Castilla.

ESCUELA DE MASAJES

Convoca la 2.ª Promoción de Masajes Terapéuticos.

★ **CURSO TEORICO PRACTICO**
★ **APOYOS AUDIOVISUALES**
★ **COLEGIACION PROFESIONAL EN F.E.D.I.N.E. (B.O.E. 20-9-77)**
★ **CARNET PROFESIONAL SINDICAL - SINTECSA - DE AMBITO NACIONAL Y DE C.E.E.**
★ **ULTIMAS PLAZAS**

Información e inscripción: Telfs. Tarde 207348 y 270145

REGALO DE EMPRESA

Distíngase obsequiando libros

Poema del Mio Cid

ASOCIACION PROVINCIAL LIBREROS

IMPORTANTE EMPRESA INTERNACIONAL

necesita

LCDO./DPDO. CC. EMPRESARIALES
(GESTION-ADMON. VENTAS Y COMERCIO EXTERIOR)

- Joven de 25/30 años, con la Titulación indicada e INGLES imprescindible (**conversación** y traducción fluida), valorándose como **complemento** los idiomas Francés o Alemán. **Es conveniente** (no imprescindible) aportar 1/2 años de experiencia en Dptos. Comercio Exterior, Ventas, Compras o Agencia Aduanas.
- Se ofrece integración en Empresa sólida y EN EXPANSION; con varios centenares de empleados y ubicada en BURGOS; **cualificada** formación (incluso posiblemente en el extranjero) y retribución entre 2.600/3.000.000 pesetas brutas año, negociable según posible experiencia aportada. ABSOLUTA DISCRECION a colocados.

Interesados envíen expediente académico, datos personales detallados y teléfono, o soliciten entrevista de contacto a:

FERNANDO SAINZ VARONA
CONSULTOR EN PSICO-SOCIOLOGIA INDUSTRIAL
Villa Pilar, 3. 09004 BURGOS. Telf. 271238

SOLICITE YA LAS VIVIENDAS DE LA AVDA. YAGÜE

ENTRE A SU NUEVO PISO

Si es cliente de la Caja del Círculo, puede efectuar su solicitud para optar a la adjudicación de una de las magníficas viviendas de la Avda. General Yagüe, en el mejor emplazamiento de Burgos. No se pierda esta magnífica oportunidad.

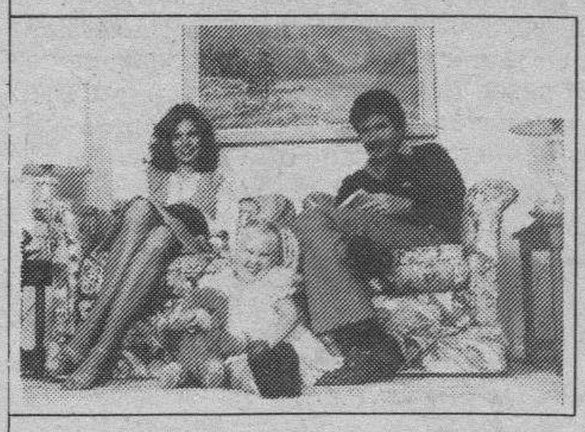

Ultimo día de presentación de solicitudes:
31 de Octubre de 1988.

Infórmese en cualquiera de nuestras oficinas y entre a su nuevo piso.

CAJA DE AHORROS Y MONTE DE PIEDAD DEL CIRCULO CATOLICO

M.C.D 2018

Evangelio

«Tu fe te ha curado. Y recobró la vista» (Mc. 10,52)

José-Antonio Abad

«En aquel tiempo, al salir Jesús con sus discípulos y bastante gente, el ciego Bartimeo (el hijo de Timeo) estaba sentado al borde del camino pidiendo limosna. Al oír que era Jesús Nazareno, empezó a gritar: —Hijo de David, ten compasión de mí. Muchos lo regañaban para que se callara. Pero él gritaba más: —Hijo de David, ten compasíon de mí. Jesús se detuvo y dijo: —Llamadlo. Llamaron al ciego diciéndole: —Animo, levántate, que te llama. Soltó el manto, dio un salto y se acercó a Jesús. Jesús le dijo: —¿Qué quieres que haga por ti? El ciego le contestó: —Maestro, que pueda ver. Jesús le dijo: «Anda, tu fe te ha curado. Y al momento recobró la vista y lo seguía por el camino». (San Marcos, 10,46-52).

Jericó es una ciudad íntimamente vinculada a tres sucesos entrañables: el buen samaritano, la conversión de Zaqueo y la milagrosa curación de un ciego de nacimiento. El evangelio de hoy —trigésimo domingo del Tiempo Ordinario— recoge este último. Y lo hace con tal verismo y lujo de detalles, que nos lleva hasta el testigo presencial más cualificado, Pedro, cuya predicación recogió precisamente el evangelista que nos ha conservado el relato: San Marcos.

Como siempre, San Marcos va al núcleo de los hechos; hechos que en esta ocasión fueron tan sencillos como grandiosos. Un ciego que pide limosna como todos los días, advierte que algo extraordinario está ocurriendo delante de él. A su pregunta «¿qué ocurre?», le responden: «Pasa Jesús de Nazaret».

Oír este nombre y comenzar a gritar a voz en cuello fue todo uno. «Jesús Hijo de David, ten compasión de mí», «Jesús Hijo de David, ten compasión de mí», repetía insistentemente. Eran gritos de fe, de esperanza y de confianza. El nunca había visto a Jesús, pero sus antiguos amigos ciegos le habían contado que El les había devuelto la vista. Y no estaba dispuesto a desaprovechar la ocasión, porque quizás nunca se le volvería a presentar. Por eso, aunque los que abrían la comitiva le increpaban para que se callase, él gritaba más fuerte: «Hijo de David, ten compasión de mí».

Jesús, que toma más en serio al hombre —a todo hombre— que ningún hombre, mandó llamarle. Con más rapidez que cruza un rayo el firmamento, el ciego se presentó ante El y se puso de rodillas. Jesús le miró con un inmenso cariño. Y con enorme sinceridad y afecto le preguntó: «¿Qué quieres que haga contigo?». «¿Qué voy a querer?», replicó el ciego con no menos sinceridad y lleno de confianza: «poder ver».

Es una pena que San Marcos no llevara un magnetófono como llevan nuestros reporteros, porque nos ha privado de la dulzura y el acento con que Jesús respondió al ciego. De todos modos, nos ha conservado lo más importante: Jesús se apiadó de aquel hombre y le devolvió la vista.

Cristo ha pasado muchas veces —más de las que te imaginas— a la vera del camino de tu Jericó —de tu vida—; y tú no lo has visto ni has sentido su presencia. Quizás fue bajo la forma de un amigo que quería devolverte la visión de la fe, de la gracia, de la entrega generosa, de... tú sabrás. Es posible que alguna vez lo haya hecho disfrazado de un colega con el que trabajas codo con codo todos los días. Incluso puedes haberte cruzado con El cuando un sacerdote ha golpeado tu conciencia llamándote a la conversión. Pero tu comodidad, tu apego a las cosas de este mundo, tus malos consejeros te han impedido quitarte la careta que te impide ver (porque tú sabes que estás ciego, que tu vida es un sinsentido, aunque los demás lo ignoren).

Jesús sigue pasando todavía hoy. El nunca se cansa de esperar. Te quiere demasiado, como para olvidarse de tí. De todos modos, oye a San Agustín: «Tengo miedo a Jesús que pasa». Sí, es para tener miedo, porque si no le seguimos al ritmo que El nos pide, puede ocurrir —ocurre— que se aleje tanto, que ya nos resulte imposible descubrirle.

Los burgaleses llegados de Bilbao, fotografiados con residentes y personal del Centro Especial de Empleo

El Centro Burgalés de Bilbao, con ASPANIAS en Quintanadueñas

Burgos (DB).—Numerosos socios del Centro Burgalés de Bilbao, con su presidente, don José Mazuela, y otros miembros de la Directiva, llegaron ayer a nuestra ciudad con objeto, como se ha publicado, de participar hoy en la marcha de ASPANIAS.

Ayer, según lo previsto, por la tarde se trasladaron al Centro Especial de Empleo en Quintadueñas, donde fueron recibidos por el psicólogo, don Juan Carlos Rodríguez, y por la encargada de la Residencia, doña Carmen Delgado, quienes acompañaron a los visitantes en un detenido recorrido por la citada Residencia y los talleres, recibiendo toda clase de explicaciones y formulando numerosas preguntas, tanto en torno a los servicios que se prestan, actividades que se realizan, etcétera.

Los burgaleses del Centro de Bilbao departieron con los residentes, a quienes hicieron obsequios consistentes en bolsas de bombones y caramelos.

Hoy, VII Marcha de ASPANIAS, con salida del Espolón a las nueve de la mañana

Burgos (DB)—Hoy, domingo, se efectuará la VII Marcha popular de ASPANIAS que se ha hecho ya familiar para los burgaleses, cada vez más solidarizados con la problemática de los deficientes mentales y con el programa de la veterana institución, necesitada de recursos y ayudas para el desenvolvimiento y mejora de sus centros y servicios sociales que requieren la participación ciudadana, sin perjuicio de los estímulos de la Administración Pública.

La salida de esta VII Marcha, que comprende un circuito de 34 kilómetros, se hará a las nueve de la mañana en la meta instalada en el paseo del Espolón y los participantes, entre ellos una entusiasta representación del Centro Burgalés de Bilbao, seguirán un recorrido similar al del pasado año —34 kilómetros en total— con este itinerario: Burgos, Cardeñadijo, Modúbar de la Emparedada, Modúbar de la Cuesta, Carcedo, San Pedro de Cardeña, Cardeñajimeno, Fuentes Blancas, paseo de La Quinta y meta de llegada, en el Espolón.

Existirán puestos de control a lo largo del recorrido, donde se facilitará a los caminantes bebidas, alimentos, etc., y habrá un puesto de suministro gratuito de bocadillos y bebidas, además de un servicio de autobuses destinado a aquellas personas que decidan retirarse, por cualquier causa. Unicamente se suspenderá la Marcha, si lo impidiesen desfavorables circunstancias meteorológicas. La organización insiste en recomendar el llevar un calzado adecuado y ropa de abrigo que no sea pesada, así como también un chubasquero de reserva, para caso de lluvia. Durante el recorrido se especificarán los puestos de control y avituallamiento y lugares de refugio, en supuestos de precipitaciones de agua.

ASPANIAS, que agradece las colaboraciones que viene recibiendo, espera que aumenten los patrocinadores de la gran Marcha en la cual el pasado año tomaron parte más de cuatro mil personas, a pesar de que el mal estado del tiempo restó una mayor afluencia de andarines.

Marcos Rico firmó el acta del traslado de San Lesmes

Burgos (DB).—Como informamos a nuestros lectores en nuestra edición de ayer, el arquitecto burgalés don Marcos Rico Santamaría es el autor del proyecto del nuevo sepulcro de San Lesmes, así como director de las obras. En la reseña correspondiente al acto del traslado de los restos de nuestro Patrón, por un errror en la transcripción de apuntes, se omitió su nombre entre los firmantes del acta notarial de este traslado. Firmó don Marcos Rico Santamaría exactamente en tercer lugar, justamente tras el vicario general de la diócesis.

Comunicado de «Todos Unidos»

La Asociación de Vecinos «Todos Unidos», ante la reapertura hoy del mercadillo en Lavaderos, nos envía un comunicado en el que, entre otras cosas, hace un llamamiento a todos los burgaleses en favor de la solidaridad y apoyo a estos vendedores, asegurando que un mercadillo de esas características es necesario para la ciudad. Luego se extiende en juicios de valor hacia algunas personas y una institución concreta.

El Prelado regresó a la ciudad

Burgos (DB).—Don Teodoro Cardenal Fernández, arzobispo de Burgos, se reintegró ayer a su despacho tras un viaje muy breve a Roma.

Como informamos a nuestros lectores, en este viaje ha estado acompañado monseñor Cardenal por el administrador de la diócesis. Fuentes solventes quitaron toda importancia a esta visita a la Ciudad Eterna.

Religión

Retiro espiritual para hombres de Acción Católica

El primer retiro del presente curso se celebrará mañana, lunes, día 24, en la casa de Acción Católica, plaza particular de Clunia, sin número, y será dirigido por el consiliario diocesano, don Felipe García Sancha.

Dará comienzo a las 8,15 de la noche con una reflexión espiritual y concluirá con la celebración eucarística. Se ruega asistencia y puntualidad.

LA AGRUPACION CASTELLANO LEONESA DE EXPORTADORES Y EXPOSITORES DE MUEBLES (ACLEEM, S.A.)

NECESITA

EXPERTO PARA COORDINAR RED COMERCIAL EN EL EXTERIOR

Imprescindible dominio de inglés y francés.

Interesados dirigirse por escrito al apartado 73 de Valladolid, referencia «ACL».

ILUSTRE AYUNTAMIENTO DE ARANDA DE DUERO

SECCION DE OBRAS Y URBANISMO

ANUNCIO

El Ayuntamiento-Pleno de Aranda de Duero, en sesión ordinaria, celebrada el día 26 de Septiembre de 1988, acordó aprobar inicialmente el Proyecto de construcción del Colector General de la Margen Izquierda del Río Duero, acordando asi mismo el sacar el mismo a INFORMACION PUBLICA por el plazo de 15 días, para que durante el mismo se presenten las alegaciones o reclamaciones que se deseen.

Aranda de Duero, a 18 de Octubre de 1988.
EL ALCALDE,
Ilegible.

AYUNTAMIENTO DE BURGOS

SECCION HACIENDA Y PATRIMONIO

ANUNCIO

Habiéndose aprobado por la Comisión de Gobierno el día 19 de Octubre, el Pliego de Condiciones, se pone en conocimiento de todos los interesados que el próximo día 25 de Octubre, a las 12 horas, en el Salón de Sesiones se celebrará, por el sistema de pujas a la llana, la subasta de los puestos de venta de castañas para la temporada 1988-89.

Burgos, 21 de Octubre de 1988.
EL ALCALDE,
José M.ª Peña San Martín.

M.C.D. 2018

Autoridades y representaciones burgalesas y de la Embajada india asistieron a la inauguración del monumento a Gandhi

Tras la inauguración y los discursos, se hizo una suelta de palomas, símbolo de la paz

Inaugurado el monumento a Gandhi en los jardines de la Cruz Roja

Burgos (J.A.G.).—«Bienvenido a Burgos este amigo admirable y admirado que paseó por el mundo un nombre consagrado como símbolo de la libertad y de la paz: el nombre entrañable de Mohandas Gandhi, el mahatma», con estas palabras el alcalde, José María Peña, abrió el acto de inauguración del monumento a Gandhi, que se ha erigido en los jardines de la Cruz Roja, en la plaza del Rey. Al acto asistió asimismo el embajador de la India, Krishna D. Sharma, y el embajador Pedro Ortiz Armengol, en representación del Ministerio de Asuntos Exteriores español.

El alcalde junto a los embajadores indio y español, que llegaron a los jardines flanqueados por maceros municipales, cortaron la cinta y descorrieron la tela que cubría el monumento a Gandhi, a cuyos lados se situaron dos policías municipales en traje de gala. Posteriormente, se interpretaron los himnos indio y español.

Tras el grupo escultórico se colocaron mástiles en los que ondeaban las banderas de la India, España, Castilla y León y la de Burgos. Junto al público, se levantó una tribuna de autoridades, en la que, además de las ya indicadas, se situaron los concejales Enrique del Diego y Cristino Díez, representantes del mundo de la cultura así como miembros y altos cargos de la embajada india. También asistió la vicerrectora del Campus burgalés, María Josefa Arnáiz.

El busto en bronce de Gandhi, obra de Birman Bihari Das, está colocado sobre un plinto con dos capiteles románicos, realizados en piedra de Hontoria de la Cantera por los hermanos Hernando. En una orla ajedrezada de su fuste se recoge la siguiente frase: «Amo a todos los hombres como a mis propios compatriotas, porque Dios mora en el corazón de todos los seres humanos», con la reproducción de la firma de Gandhi.

Un ejemplo a imitar

En sus palabras, el alcalde, José María Peña, destacó la figura histórica y universal de Gandhi y la importancia de su legado. «Toda su vida», dijo, «fue una vivencia testimonial en favor de la libertad de su pueblo a través de la no violencia. Apóstol de la paz, embajador de derechos humanos, pregonero de libertades, soñador de respetos, portavoz de fortalezas inmensas a pesar de la contradicción de su físico, Gandhi ha quedado como ejemplo a imitar».

Tras asegurar que su mensaje sigue siendo actual y válido, el alcalde manifestó que a partir de hoy [por ayer] Mohandas Gandhi «universaliza más su persona, su obra, y su mensaje, y se instala entre nosotros, sabiéndose a gusto entre estos castellanos, viejos y recios, más conquistados que conquistadores, amantes como él de la libertad, de la paz y del respeto al hombre».

«No dobló», afirmó más adelante, «la rodilla ante nadie más que ante Dios. Su pequeña figura de gigante —como la de la madre Teresa de Calcuta, otra gigante inmensa en su pequeñez física— remontó las estrellas para quedar inscrito en el firmamento, cerca de Dios y cerca de las esperanzas de los hombres, a quienes tanto amó, como gigante de la "ahimsa", del amor».

El alcalde, por último, tuvo palabras de reconocimiento al Gobierno indio por la atención y diligencia con que se atendió e hizo suya la sugerencia municipal. «Le recibimos y le empadronamos simbólicamente, afectivamente, en nuestro censo municipal. Mohandas Gandhi, el Mahatma, en alma grande», anunció José María Peña, «vive ya en Burgos. Su domicilio: el corazón de los burgaleses. Edad: eterna, como el firmamento. Profesión: arquitecto de la paz. Nacionalidad: universal como las estrellas. Bienvenido a Burgos, este amigo admirable y admirado que paseó como por el mundo, un nombre consagrado como símbolo de la libertad, y de la paz: el nombre entrañable de Mohandas Gandhi, el Mahtama».

Hospitalidad castellana

Por su parte, el embajador de la India, inició su discurso indicando que era para él un gran honor volver a pisar de nuevo tierras burgalesas. «Los monumentos de una ciudad son el reflejo de sus habitantes y el que la estatua de mahatma Gandhi figure hoy en la ciudad de Burgos, rodeada de históricos monumentos», añadió Krishna D. Sharma, «es un orgullo para nosotros. En nombre del Gobierno de la India, me gustaría agradecer a la ciudad de Burgos la acogida tributada al mahatma Gandhi, en donde la hospitalidad castellana podrá crear el ambiente idóneo para que el busto simbolice la concordia y la paz en un mundo sin fronteras».

Tras hacer elogios por la acogida que recibió por parte del alcalde y del Ayuntamiento, el embajador señaló que si Burgos fue la cuna de Castilla «ahora Gandhi es el origen de unas relaciones indo-burgalesas amistosas que espero perdurarán para siempre». En otro momento, K.D. Sharma se refirió a la reciente visita del primer ministro Rajiv Gandhi a España demostró el interes que tienen ambos gobiernos de «unir a los pueblos de las dos naciones a través de unas relaciones culturales y comerciales que puedan ir teniendo cada vez más contenido para beneficio mutuo».

El embajador indio destaco igualmente el esfuerzo realizado por la Concejalía de Cultura al organizar las jornadas de divulgación de la cultura y artesanía india. Por último, K.D. Sharma glosó la figura de mahatma Gandhi, «un hombre», dijo, «para el que no existían fronteras y que nos enseñó a considerar la paz y la concordia, entre otras muchas enseñanzas, como dones de los que los pueblos deberían poder disfrutar». «A partir de hoy Gandhi formará parte de Burgos. El gran hombre de la paz y la concordia vivirá entre los burgaleses gracias al Ayuntamiento y al interés personal del alcalde».

Dinamizar las relaciones

Por su parte, el embajador Pedro Ortiz, de la Dirección de Política para Asia en sus palabras indicó que el Ministerio de Asuntos Exteriores ha querido a través de su presencia asociarse a la inauguración de este monumento.

Ortiz Armengol, que refirió algunas anécdotas y recuerdos de sus ocho años como embajador en Manila indicó asimismo el reforzamiento y dinamización de las relaciones culturales y económicas que se han verificado en el último año entre ambos países. En este sentido, felicitó al Ayuntamiento burgalés por la iniciativa de erigir un monumento a la figura de Gandhi, de quien ensalzó su filosofía de la no violencia, la paz y la concordia de los pueblos.

Finalmente, en los jardines de la Cruz Roja se hizo una suelta de palomas. Posteriormente, el emabajdo indio junto a las autoridades y representaciones burgalesas realizaron una visita a la exposición que sobre la cultura y la artesanía de la India se clausurará hoy en el monasterio de San Juan.

I.T.P.
PALS "GREEN CLUB"
LUJOSOS APARTAMENTOS
EN LA COSTA BRAVA
- EN LA PLAYA DE PALS (GERONA)
- JUNTO AL INTERNACIONAL CLUB DE GOLF
- APARTAMENTOS DE DOS DORMITORIOS Y DUPLEX
- ZONAS AJARDINADAS. 2 PISCINAS (UNA CLIMATIZADA)
- FACILIDADES A CONVENIR
- ENORME REVALORIZACION DE FUTURO (1992)

INFORMACION Y VENTA EN MADRID.
BLANCHART Y ASOCIADOS
C/ ZORRILLA, 25 Escalera C, 1º-1
Tels. 531 70 02 / 531 12 97

amábartec

MOBILIARIO PARA DESPACHOS, OFICINAS COMPLETAS DE PEQUEÑA A GRAN SUPERFICIE, OFIMATICA Y SILLERIA CON LAS MEJORES MARCAS Y ABSOLUTA GARANTIA
PROYECTO DE DECORACION Y DISTRIBUCION ADAPTADO A LAS CARACTERISTICAS PROPIAS DE SU ACTIVIDAD
Sanjurjo, 15 - Teléfono 264875 - FAX 264204

IMPORTANTE EMPRESA PERTENECIENTE GRUPO AMBITO NACIONAL
necesita
TECNICO COMERCIAL
(4-5 millones de Ptas. brutas año)

- Hombre de 25 a 40 años, con experiencia **mínima de 3/4 años en Ventas.** Ingeniero Técnico INDUSTRIAL o formación MUY similar, dispuesto al viaje CONTINUO en el ámbito de CASTILLA Y LEON (previsiblemente ampliable a Comunidades limítrofes), donde prospectará, ofertará y negociará el suministro a Clientes de material ELECTRICO y prefabricados de la Construcción. **Muy conveniente** (no absolutamente imprescindible) que fije su residencia en Burgos.
- Se ofrece integración en Empresa en desarrollo, productos de Calidad y retribución compuesta de interesante Fijo más IMPORTANTES incentivos que según el cumplimiento de objetivos pueden superar la cifra arriba indicada. ABSOLUTA DISCRECION a colocados.

Interesados envíen historial profesional DETALLADO y teléfono o excepcionalmente soliciten entrevista de contacto a:

FERNANDO SAINZ VARONA
CONSULTOR EN PSICO-SOCIOLOGIA INDUSTRIAL
Villa Pilar, 3. 09004 BURGOS. Telf. 271238

M.C.D 2018

Mañana se inaugura la 1.ª Exposición de «Las Edades del Hombre», magno proyecto de las Diócesis de Castilla y León

Jesús López Sobrino

Mañana, a las seis de la tarde, se inaugura la exposición iconográfica «Las Edades del Hombre», instalada en la Catedral de Valladolid, que ha estado cerrada en los últimos meses para albergar doscientas cuarenta obras artísticas, comprendidas entre los siglos X y XVII y procedentes de las once Diócesis de nuestra región. Burgos aporta veintiocho piezas de escultura, imaginería, pintura y orfebrería, y será la sede de la segunda muestra del proyecto, que contempla otra gran exposición de Fondos Documentales y Bibliográficos para octubre del próximo año.

Razones de este proyecto

Los obispos de Castilla y León muestran la intencionalidad de este proyecto con estas frases alusivas al contenido de estas diez salas expuestas: «La Iglesia ha creado y conservado a lo largo de los tiempos su patrimonio histórico-artístico para ponerlo al servicio del pueblo en orden a la evangelización. Ahora la Iglesia de nuestra región castellano-leonesa quiere ofrecer una muestra selecta de su iconografía con fines de estudio, educación y deleite. De ahí que al ofrecer esta muestra, se quiera, más que presentar un resumen de la creación artística en nuestra región, ordenada cronológicamente, bucear en las respuestas que el hombre de nuestra tierra ha ido dando a los problemas existenciales que la propia vida y su historia le han planteado. El sueño del Paraíso (Sala I), El Señor de la historia (II), El ojo hacia lo invisible (III), El dolor y la sonrisa (IV), La crisis del XV: el Cristo muerto y sepultado (V), Los trabajos y los días (VI), La estatura del hombre (VII), El sueño de la muerte y de la gloria (VIII), El silencio y la pobreza: el encanto y el espíritu de lo minúsculo (IX), y El Señor de la muerte y de la vida (X) son títulos de una especie de libro vivo cuya lectura puede avivar la memoria de nuestra identidad colectiva y las raíces cristianas de nuestra historia».

Ambicioso proyecto

«Las Edades del Hombre» consta de cuatro grandes acciones que se irán desarrollando en un cuatrienio: 1988-1992. La primera, la exposición iconográfica que se inaugura mañana en Valladolid. Para el año 89 está programada la de Fondos Documentales y Bibliográficos, que tendrá como sede a Burgos. León en el año 90 será el centro de la Música con la edición de partituras y la programación de conciertos. Y finalmente el Congreso de Fe y Cultura, que tendrá como marco la Universidad Pontificia de Salamanca en el 91.

Todas estas acciones nacen bajo el impulso y gestión de las once Diócesis de Castilla y León: Astorga, Avila, Burgos, Ciudad Rodrigo, León, Palencia, Salamanca, Segovia, Soria, Valladolid y Zamora, son financiadas por el generoso patrocinio de la Caja de Ahorros de Salamanca y cuentan con la valiosa colaboración de la Junta de Castilla y León, que ha puesto a disposición el nuevo taller de restauración creado en Simancas y ha costeado la restauración «in situ» de la tabla pictórica «El Juicio Final», de la Iglesia de San Nicolás, de Burgos.

Exposición iconográfica de Valladolid

Por el número y calidad de las obras expuestas podemos decir que es la exposición de arte sacro más importante que se haya celebrado en nuestra región. Las diez salas responden a expresiones de fe vividas en Castilla y León desde el siglo X al XVIII. En ellas están presentes los grandes autores como Berruguete, Juni, El Greco, Alonso de Sedano, Diego de la Cruz, Juan de Flandes, Fernando y Francisco Gallego, Juan de Borgoña, Gregorio Fernández etc., piezas de orfebrería selectísimas como El Cáliz de D.ª Urraca de León, instrumentos singulares como el Organo de Salinas (Salamanca) y el Realejo de León, retablos completos...

Se ha editado un esmerado catálogo, dirigido por el catedrático don Juan José Martín González, que ha contado con especialistas para los diferentes temas. Las piezas de Burgos han sido catalogadas por los profesores don Albeto C. Ibáñez y D.ª Lena Saladina Iglesias.

La aportación de Burgos

Burgos colabora á la exposición con veintiocho obras: Catedral: Tapiz de la Creación (siglo XVI), Curación del Ciego (relieve en piedra (s. XIII), Pantocrator (piedra, s. XII), Coronación de espinas (Alonso de Sedano), Cristo Crucificado (M. Cerezo, Virgen Sedente (s. XIII), Sagrada Familia (Andrea del Sarto) y San José (Pascual de Mena); Parroquia de San Gil: Piedad (G. David); Parroquia de San Lesmes: Jesús envuelto en la Sábana (grupo escultórico); Parroquia de San Esteban: Santa Cena (pintura); Iglesia de San Nicolás de Bari: El Juicio Final (pintura); La Real y Antigua de Gamonal: La Anunciación (Grupo escultórico); Parroquia de Covarrubias: Cristo entre Angeles (Diego de la Cruz), Milagro de los Santos Cosme y Damián (P. Berruguete) y Santo Tomás en la India (Alonso de Sedano); Gumiel de Izán: Tres capiteles románicos y San Juan Evangelista (talla); Melgar de Fernamental: Adoración de Magos (grupo escultórico); Mahamud: Bautismo de Jesús (grupo escultórico); Santibáñez Zarzaguda Retablo de Navidad; Pampliega: Adán y Eva (grupo escultórico, Domingo de Amberes); Parroquia de San Juan de Ortega: Cristo de San Juan de Ortega; M.M. Clarisas de Medina de Pomar: Sagrada Familia (pintura) y Monasterio de Silos: Frontal (cobre), Arqueta esmaltada y Virgen de la Manzana (talla).

La selección y gestión para el traslado de estas obras han sido llevadas a cabo por don Agustín Lázaro López y don Jesús López Sobrino en coordinación con el comisario de la Exposición don José Velicia Berzosa. Es una pena que no esté presente en la exposición el pantocrator de Quintanadueñas, obra seleccionada, pedida con toda delicadeza por el señor arzobispo y negada incomprensiblemente por el señor alcalde y el pueblo después de las visitas y explicaciones oportunas del delegado diocesano del Patrimonio Cultural.

Visitas y duración de la exposición

La exposición estará abierta al público, de forma gratuita, durante los meses de octubre, noviembre y diciembre todos los días de diez a una y media por la mañana y de cuatro a nueve por la tarde. Lugar: La Catedral de Valladolid, adaptada expresamente para esta exposición.

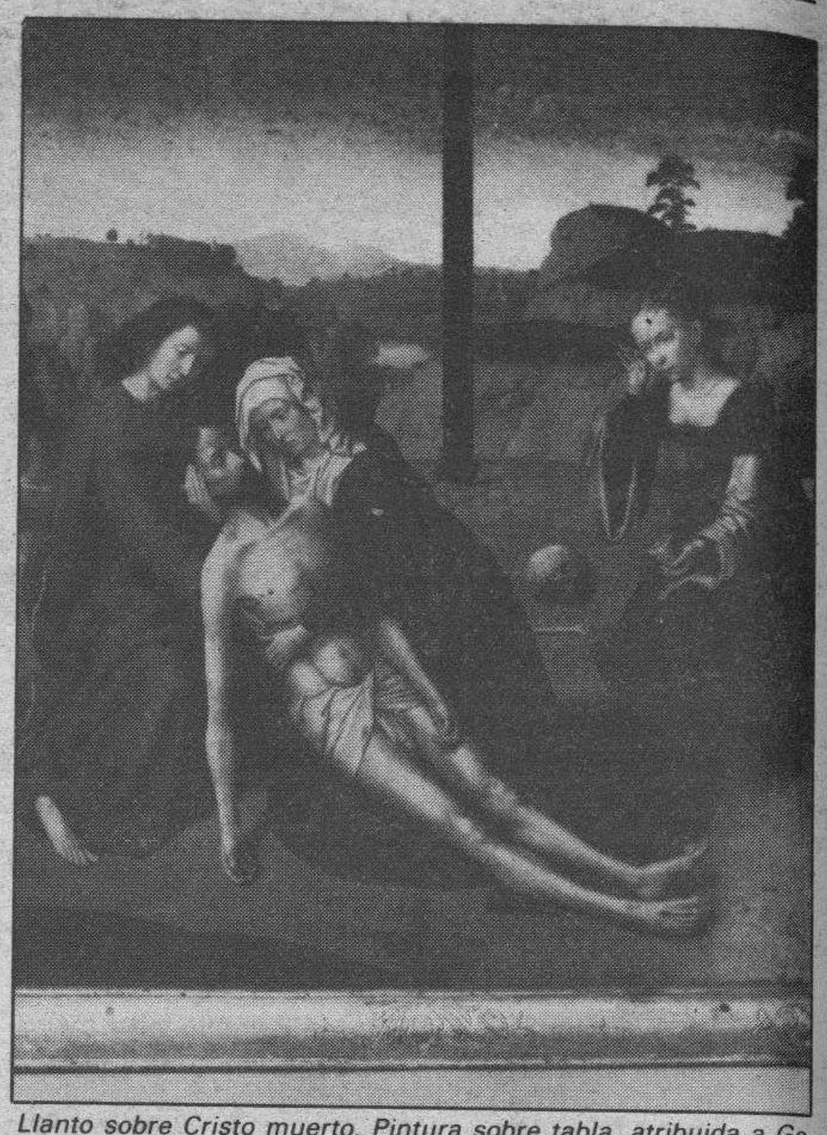

Llanto sobre Cristo muerto. Pintura sobre tabla, atribuida a Gerard David. Iglesia de San Gil, de Burgos.

Adoración de Magos. Grupo escultórico (siglo XVI). Parroquia de Melgar de Fernamental.

LOS GRANDES ACONTECIMIENTOS EN DISCOTECA ARMOSTRONG

MODA BURGOS
OTOÑO - INVIERNO 88-89

Con gran éxito de público se presentaron el pasado jueves en la fabulosa pasarela de Discoteca Armstrong las nuevas tendencias de la moda para este Otoño-Invierno, presentado por Manovel.

Con ese calor del público que sabe reconocer el esfuerzo de las casas que cada temporada presentan sus nuevas colecciones.

CALL
Moda Hombre
C/. Santiago, 43
Tfno. (947) 216885 09007-BURGOS

PELUQUERIA Y MAQUILLAJE
Elena
Plaza Rey San Fernando, 1-1.º
(Junto a Catedral)
Tfno. 268707 BURGOS

BISUTERIA ConRey
Lain Calvo n 19
Telef 26 02 09 BURGOS

Moramar
moda infantil
Arzobispo Pérez Piatero, 2
Tfno. 211858 BURGOS

cancha
DEPORTES
C/. Santiago, 12 bajo
Tfno. 217733 BURGOS

CASTILLA FLORISTERIA

Studium FOTO-VIDEO
Alfonso X El Sabio 42 BURGOS
Telefono 22 17 77 09005

opuca san pablo 14
Gabinete de Optometría. Lentes de contacto. Gafas. Instrumentos de óptica
San Pablo, 14 Tfno. (947) 202989
09002 BURGOS

PepaCastans
BOUTIQUE
C/. San Juan, 19 BURGOS

M.C.D 2018

Teatro-Danza

«Viaje de invierno», una pieza pretenciosa que no logró saltar hasta el patio de butacas

Burgos (Ricardo Ruiz).— La pieza que la Compañía austríaca «Tanztheater Wien» presentó la tarde-noche del pasado jueves es una obra de danza moderna con pretensiones de originalidad que no logró saltar hasta el patio de butacas.

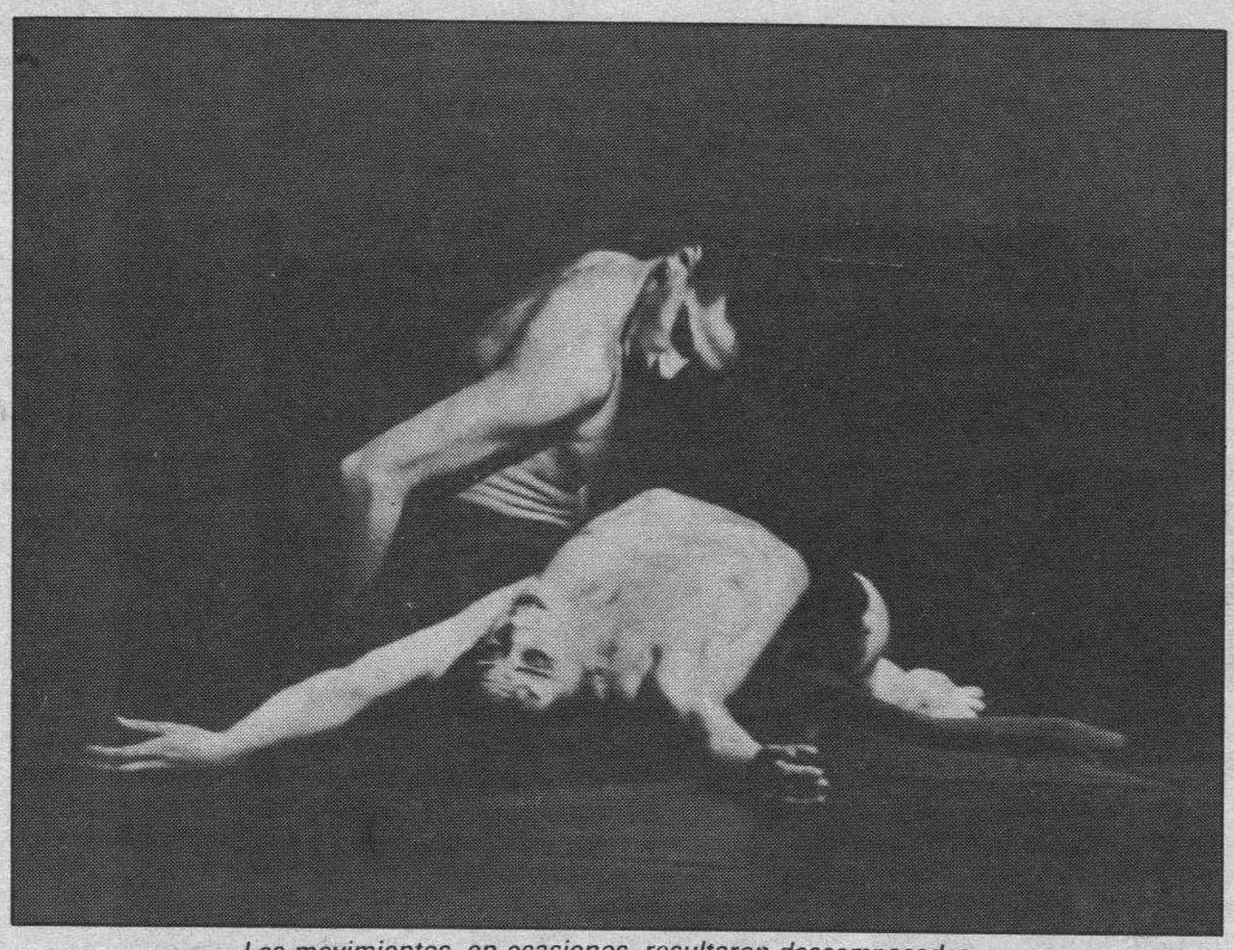

Los movimientos, en ocasiones, resultaron descompasados.

La actuación de la compañía austriaca no respondió a las expectativas previstas.

El problema a nuestro juicio radicó en la insalvable incomunicación creada entre actores-bailarines, que se vieron incapaces de transmitir el mensaje teatral, y público, que no pudo captar consecuentemente la esencia escénica. La razón es más lingüística que geográfica: la imposibilidad de traducir y acercar los textos que completaban el aspecto musical y que eran pieza prioritaria de la obra.

Esto provocó que el escaso público congregado en el salón-teatro de la CAM-Vigón otorgara una discreta ovación final a los vieneses. Su último aplauso acarició los márgenes de la frialdad. El respetable siempre tiene la última palabra y ésta en esta ocasión fue muy signicativa.

Si a esto sumamos que la obra se hizo excesivamente densa y pesada, que el montaje fue «demasiado» parco en despliegue de medios y que los movimientos, en ocasiones, descompasados de los bailarines carecieron de conjucción y uniformidad no es extraño que la prepotente apuesta de la coreógrafa Liz King para casar lo clásico y lo contemporáneo resultara a la postre fallida.

King ha escogido una obra clásica, la ha recubierto de un romanticismo trasnochado y ha obtenido una pieza moderna, pero indudablemente abstracta que el público no alcanza a descifrar. La coreógrafa ha desarrollado su propia técnica, debemos recordar que no ha mamado de influencia alguna para dar a luz una danza contemporánea que incluye complejos elementos de improvisación. Los cambios de última hora que la bailarina británica tuvo que incluir en Burgos, dadas las características del escenario, se apreciaron condicionando el producto presentado.

La cruda lucha entre la vida y la muerte

Liz King ha elegido la música de Schubert y los textos de Müller por su temática filosófica y vitalista. Ambos maestros crearon «Viaje de Invierno» en las postrimerías de su vida cuando, aquejados ambos de sífilis, vislumbraban contra su deseo el camino de la muerte. Por ello, King trata de recrear ese afán vital. «El mínimo aliento es válido para mantenerse aún con vida», explica la coreógrafa.

«Winterreise» es un alegato feroz y agresivo en favor de la supervivencia, una paradoja vida-muerte, que King quiere trasladar, sin fortuna, de la mente de Schubert a la de los espectadores. Elementos como la bandera roja, color de sangre que simboliza la vida, y el negro abrigo que personifica la muerte se pasean por el escenario al objeto de plasmar el romanticismo de la época y no una intencionalidad política -hablamos del nazismo- como puede parecer en una primera impresión. Hasta en esto, King ha estado confusa.

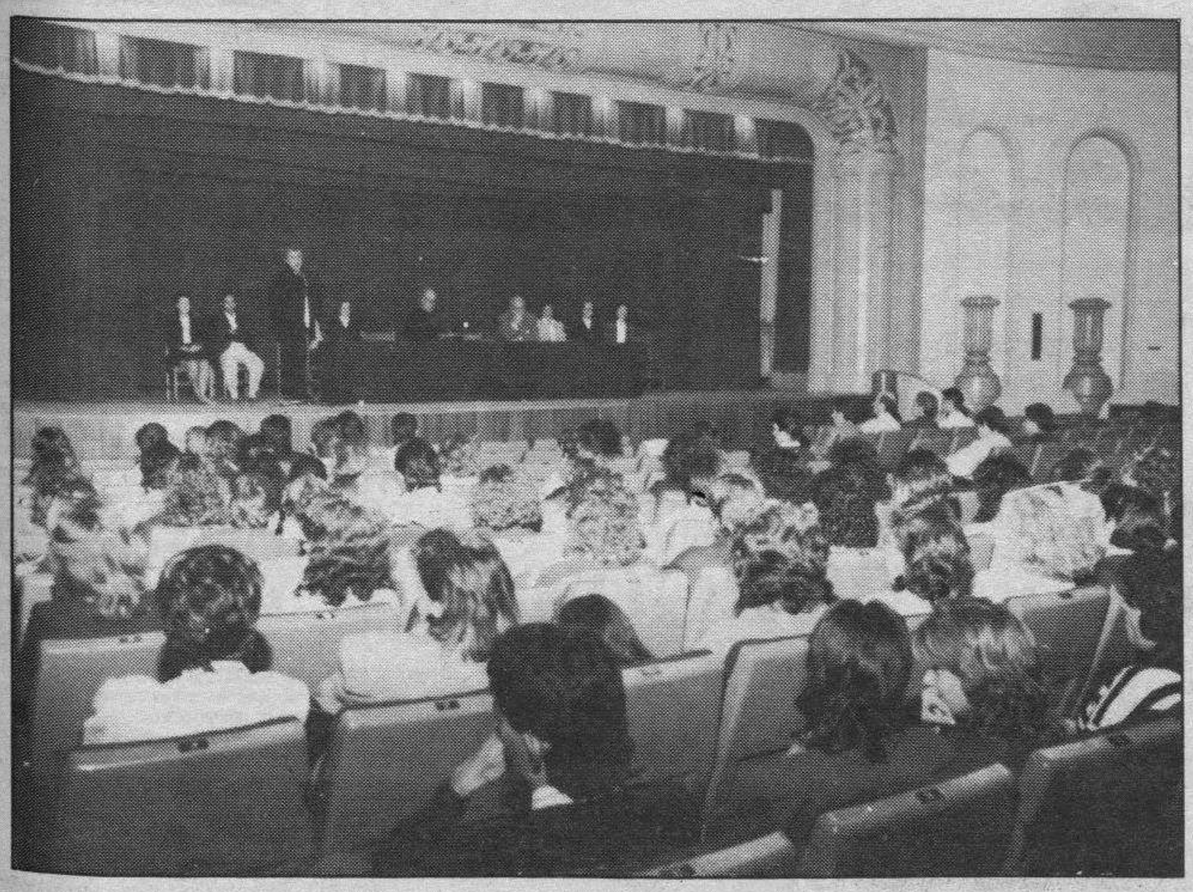

Escuela Hogar y Profesional del Círculo Católico

Burgos (DB).— En el salón de actos de la entidad tuvo lugar días pasados la apertura de curso del centro de formación de adultos de la calle Concepción, 17, donde se imparten enseñanzas de Informática, Contabilidad, Mecanografía, Corte y Confección, Peluquería y Graduado Escolar. Pronunció las palabras de bienvenida el nuevo Consiliario del Círculo, P. Carlos Conde y el secretario general, don Cristóbal Espinosa, animó a los alumnos a la perseverancia y continuidad en su formación.

DB
II CONCURSO
DB

Normas del II CONCURSO DB

1.°.— DB pondrá un fijo mensual de 100.000 Ptas.

2.°.— DB jugará un boleto múltiple cada semana de 210 apuestas por un coste de 21.000 Ptas. El 80 % de los premios obtenidos incrementará la bolsa mensual.

3.°.— En los primeros días de cada mes se sorteará la bolsa acumulada durante el mes anterior entre los cupones que nos remitan nuestros lectores. Queda excluído el personal de Diario de Burgos.

4.°.— Lunes, miércoles, viernes y domingos, DB publicará el cupón correspondiente al mes. Y periódicamente se informará sobre la situación de los premios y bolsa acumulada.

5.°.— El número de cupones premiados serán según la cantidad que tenga la bolsa mensual de la forma siguiente:

a) Hasta 9 millones de pesetas. Como indique la primera cifra significativa.
Ejemplo: Bolsa acumulada 8.500.000 Ptas. a repartir entre 8 cupones.

b) Pasando de 10 millones de pesetas. Como indiquen las dos primeras cifras significativas.
Ejemplo: Bolsa acumulada 55 millones de Ptas. a repartir entre 55 cupones, o si son 550 millones, sería a repartir también entre 55 cupones, a 10 millones por cupón. SUERTE.

1	X	15	X	29	X	43
2	9	16	23	X	37	44
3	X	17	24	X	38	X
4	11	18	25	32	39	45
5	12	X	26	33	40	47
6	13	20	27	34	41	48
7	14	21	X	X	42	49

Lotería primitiva

NUESTRO BOLETO

Sorteo N.° 42 - Fecha 20-X-88

Apuestas jugadas 210

Un número acertado en combinación ganadora. No hay premio.

Bolsa parcial mes de Octubre: 149.308 Ptas.

¡ATENCION A NUESTROS CONCURSANTES!

En el sorteo del presente mes habrá un premio adicional en colaboración con

VIAJES SOLINIEVE

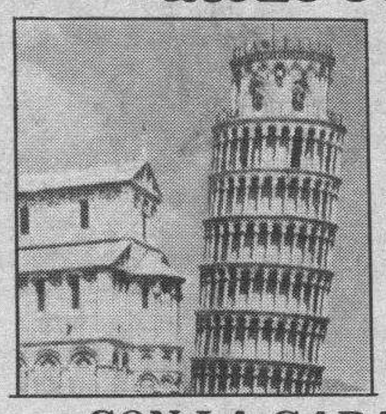

VIAJE PARA 2 PERSONAS «ITALIA»

11 DIAS, VISITANDO:

Nimes — Niza
Milán — Pisa
Roma — Florencia
Venecia

CON LA GARANTIA DE:

club de VACACIONES

OFERTAS OTOÑO'88:

— Canarias, 1 semana, desde 32.900
— Mallorca, 1 semana, desde 18.900
— Londres, fin de semana, desde 31.400
— Nueva York, avión ida y vuelta 53.500
— Andorra, fin de semana 6.200

SOLICITE ESTOS Y CUALQUIER OTRO DESTINO EN:

VIAJES SOLINIEVE

Avda. General Yagüe, 11 Teléfono 23 20 13

CUPON N.° 12

Nombre .....
Dirección .....
Ciudad ..... C.P. .....
Tfno. ..... D.N.I. .....

Enviar a: DB «II Concurso»
C/. S. Pedro Cardeña, 34. 09002-BURGOS

M.C.D 2018

«La Orquesta de la Radio de Pekín es uno de los acontecimientos culturales más importantes»

Juan Manuel Alegría de Rioja, durante esta entrevista.

Burgos (Alfonso Salgado).—Este José Manuel Alegría de Rioja es un conversador agradable, simpático y, llegado el momento, muy interesante. Comenzamos, claro que sí, por hablar de Música. Y se las sabe todas, por supuesto. Por algo le hicieron presidente de la Sociedad Filarmónica de Burgos. Joven de cara más joven y de pelo viejo, que suele ser cuestión que, por lo visto, se da bastante en esta raza nuestra; abogado...

Pero aquí de lo que se quiere hablar es de Música, en general, y del concierto de pasado mañana, en concreto.

—Es el concierto número 314 de la última época de la Sociedad Filarmónica —nos dice— y el tercero del presente curso.

—¿Es algo importante?

—Es de lo más importante que ha pasado por Burgos. Se trata de la Orquesta Sinfónica de Pekín.

—¿Y el programa?

—Está dedicado casi íntegramente a la revolución china, con sabor postromántico y de corte occidental, por más que tenga algunos ingredientes orientales.

«Por otro lado —continúa diciendo nuestro interlocutor— hay que señalar que esta Orquesta está formada por ciento veinte profesores, todos ellos de gran altura. Tiene un solista de piano que es italiano (Ricardo Caramella). Se trata de un artista de talla universal, un fuera de serie que ya es conocido en España.

Especificando más lo que ya nos anticipó sobre el programa, José Manuel Alegría añade:

—Como digo, trae un programa con dos temas primeros dedicados a la revolución china. En la segunda parte se oirá la Sinfonía número 5 de Tchaikowsky.

—¿Cómo ha sido posible la llegada a Burgos de esta Orquesta?

—Pues por las ayudas económicas de los que patrocinan tal llegada, es decir, la compañía alemana «Lufthansa» e «Iveco», así como el restaurante Casa Ojeda y el Hotel «Almirante Bonifaz».

Ya hemos dicho que este acontecimiento será pasado mañana, martes, a las ocho y cuarto de la tarde y en el Gran Teatro, cuyo escenario, por cierto, ha tenido que ser reformado para dar cabida a una orquesta de estas dimensiones.

—Es necesario, para incidir en la importancia que tiene esta Orquesta, informar que está contratada en las ciudades de Europa más exigentes con la Música, como Berlín, Viena y París. En España —nos dice nuestro interlocutor— se la oirá en San Sebastián, Vitoria y Burgos, solamente. Por cierto que uno de sus conciertos se retransmitirá por Eurovisión y desde Vitoria actuará para Radio Nacional.

Le preguntamos:

—En tu opinión, ¿qué significa culturalmente para Burgos?

—Ya te he dicho que me parece uno de los acontecimientos culturales más importantes de los que Burgos ha sido testigo. Se trata de una de las mejores orquestas que ha pasado por aquí y, sin la menor duda, también por España.

Ya que estaba aquí, aprovechamos para hablar de la Sociedad Filarmónica:

—La Filarmónica —nos dice— evoluciona muy favorablemente. Hemos registrado más de cien altas en lo que va de año. Ahora somos más de quinientos socios.

—¿Cómo valoras esa cifra?

—Pues mira: relativamente, el porcentaje es uno de los mayores de España. Además creo que se puede decir que la afición por la Música culta sigue creciendo en nuestra ciudad. Tan es así que hemos tenido que cerrar la admisión de nuevos socios, medida impuesta en razón al aforo del local. Y es posible que tengamos que cerrarlo de nuevo antes de fin de año y por la misma razón.

Luego nos da este dato:

—Nuestra Filarmónica es la que, comparativamente, da más conciertos dentro de esta zona de la geografía de España.

—¿Y para el futuro inmediato?

—Para este curso, concretamente, ya tenemos programados veinticinco conciertos, lo mismo que en el pasado. De la importancia de las orquestas apalabradas dan idea nombres como la Nacional de Toulouse, la de Cámara de Munich, la de Checoslovaquia y un etcétera tan grato como estos nombres que te digo.

—¿Y de dinero?

—Tenemos un presupuesto de unos ocho millones de pesetas, sin que nos asista una ayuda estable por parte de la Administración. Ahora parece que alguna empresa privada va a comenzar a colaborar.

Esto fue todo por lo que se refiere a lo que hace relación con la Música y el concierto de la Orquesta Sinfónica de la Radio de Pekín, bajo la dirección de How Run Yu. Luego vino esa otra conversación que, como se dijo al principio, sirvió para definir a José Manuel Alegría de Rioja como lo que es. Siempre es grato hablar con personas así. Hacerlo en nombre de la Música es aún, desde luego, mucho más grato.

El CDS ante los problemas escolares de Burgos

Burgos (DB).—«El Comité Ejecutivo Provincial del C.D.S. de Burgos considera inadmisible las manifestaciones por parte de la Alcaldía en las que argumenta la no obligatoriedad municipal de ceder terrenos al M.E.C. al objeto de construir un nuevo Instituto de Bachillerato en Gamonal. Los vecinos de Gamonal necesitan y tienen derecho a nuevas instalaciones escolares de Enseñanza Media, por lo que el Ayuntamiento debe generar el suelo necesario para ello. El suelo es un patrimonio de la comunidad, no es del M.E.C. ni propiedad particular del Ayuntamiento que debe ser gestionado y administrado en beneficio de todos los ciudadanos y que mejor gestión que la de atender las necesidades educativas de una amplia zona de nuestra ciudad. No creemos, a pesar de las apariencias, que la mayoría que gobierna el Ayuntamiento de Burgos, piense que tiene derecho a oponerse a los legítimos intereses de una parte de sus administrados, los vecinos de Gamonal, y a los deseos del resto de los burgaleses.

Considera asimismo este Comité como inadmisible la falta de planificación escolar, en los últimos años, por el Gobierno, que le lleva a solicitar unos terrenos para construcción de un Instituto en el último momento, cuando ya se ha visto desbordado en sus planes de escolarización, por lo que, la solución para el presente curso escolar nunca podría ser la correcta ni para los alumnos afectados ni para sus familias

Por todo esto el CDS insta al Excmo. Ayuntamiento de Burgos:

1.º Que proceda a la inmediata provisión de terrenos para que la construcción del nuevo Centro de Bachillerato comience lo más rápidamente posible y pueda estar en funcionamiento para cubrir las necesidades de escolarización del curso 89-90, ya que la demora en la cesión de dichos terrenos acarrearía serios problemas a los vecinos de Gamonal con hijos por escolarizar en el próximo curso, responsabilidad que caería sobre los que habiendo podido solucionarlo no han sabido o no han querido hacerlo.

2.º Que de acuerdo con la LODE y la Ley de Régimen Local se constituya el Consejo Escolar Municipal con la participaión de la corporación municipal, la Administración Educativa, representante de los Consejos Escolares tanto públicos como privados, y representantes de los sindicatos. Dicho consejo deberá estudiar de forma inmediata:

a) Toda la problemática educativa en Burgos, planificación de puestos escolares en E.G.B, B.U.P. y F.P. y escuelas de Idiomas en razón de la actual y futura demanda, y con una especial atención al grave problema planteado para el próximo curso que se irá agravando de no tomarse medidas racionales en los próximos años.

b) Constitución del Consejo Escolar del Conservatorio de Música y un Estudio de Transformación de este Conservatorio de carácter estatal, al objeto de que el M.E.C. se haga cargo de los gastos que la ciudad soporta por su funcionamiento. Asimismo la ampliación de sus enseñanzas al Grado Superior, lo que permitiría intentar recuperar el inolvidable Magisterio de insignes músicos burgaleses.

c) Las relaciones entre el Excmo. Ayuntamiento de Burgos con el M.E.C. dado que los ciudadanos de Burgos no tienen por qué sufrir las consecuencias de unas relaciones no demasiado cordiales y perder claros beneficios para la ciudad.

Ante esta grave situación CDS se abre al resto de los Partidos Políticos y Sindicatos para la constitución de una mesa que estudie los problemas educativos de Burgos».

CENTRO GINECOLOGICO SIRONA

- Acreditado para INTERRUPCION EMBARAZO
- Obstetricia y Ginecología
- Atendido exclusivamente por Ginecólogos.

Máxima fiabilidad. De lunes a sábados

Teléfono (985) 154211. Puerto de la Cubilla, 16. GIJON

9ª otoñada cultural

"FERNANDO MARTINEZ - BURGOS"

DOMINGO, DIA 23 OCTUBRE'88

ENCUENTRO CON LOS NIÑOS Y JOVENES

ACTUACION DE LOS PAYASOS BURGALESES «LOS RIVIERY» y del Mago «BALTO»

Casa Cultura de Gamonal - 7 tarde

Excmo. Ayuntamiento de Burgos

Celedón

EMBUTIDOS

COMUNICA A SUS CLIENTES LA APERTURA en BURGOS de una nueva DELEGACION

Calle Rey Don Pedro, 52.
Telf. 23-73-80

NECESITAMOS REPRESENTANTES

Ferreterías y Suministros industriales a comisión, compatibles con otras firmas.

Apartado 40.132 Madrid

CENTRO EDITORIAL

Especializado en Publicaciones Técnicas Empresariales. Con un FONDO EDITORIAL EXCLUSIVO sobre temas de Analítica, Economía, Costes y Contabilidad de Empresas. Desearía nombrar

DELEGADO

PARA ESA PLAZA Y/O COMUNIDAD

Queremos contactar con especialistas en la VENTA DIRECTA de publicaciones en general. Soliciten entrevista, mandando escrito dando referencias actuales de su actividad, situación y características personales, a

PROMEDIOS, S.A.

Calle Libertad, 6, 1.º C
28004 MADRID

Nos pondremos en contacto personal con usted en su localidad

M.C.D 2018

El Orfeón Burgalés hace Castilla al cantar

Alejandro Céspedes Resines

Para hablar del Orfeón, cualquier oportunidad es buena. El reencuentro de los antiguos orfeonistas es buena excusa para una sencilla reflexión sobre esa castellanísima institución cargada de una dosis de burgalesismo como pocas.

Bien sabían lo que hacían veteranos orfeonistas aportando su experiencia sabia y su savia añeja al conjunto coral más representativo de Burgos. Ellos fueron raícez de un buen tronco, sano como una pera.

Pero a ese tronco viejo unas raíces nuevas le han brotado: El Orfeón Infantil. Se emsamblan así lo antañón y lo joven, lo ancestral y lo nuevo. ¡Que canten los niños!, decía la canción. Que canten los veteranos en fecunda simbiosis de pasado y de presente gestadora de futuros fecundos.

Así ha de ser sin duda alguna: Afincarse en la historia, potenciando el presente para ir labrando un futuro superador.

Pero al Orfeón Burgalés le han puesto hoy el listón muy alto. Bienvenido sea tal número de corales como existen hoy en Burgos. Corales de todo tipo: Unas, especializadas en música barroca; universitarias otras de buen hacer y mejor cantar; escolas de instituciones, corales parroquiales, de colegios, de Burgos-ciudad y de localidades de la provincia; coros infantiles y coros veteranos; grupos que danzan bien y cantan mejor las tonadas populares que ellos mismos han recuperado y armonizado. Es una proliferación gratificante de corales la de hoy.

Pero tal balaguero de cantores son un verdadero reto para el Orfeón. Debe seguir siendo el hermano mayor. Esa es su obligación y su gloria. Que el empaste de sus voces, la calidad de sus cuerdas, la afinación de su masa y la variedad de su repertorio le dé al Orfeón un prestigio que se imponga por sí solo.

Feo sería que los seguidores del Orfeón caigan en brazos de Morfeo y que el «laureado» Orfeón Burgalés se durmiera en sus laureles.

Que el Orfeón siga siendo un alto embajador de la cultura musical de Burgos.

Cantemos lo nuestro, que los símbolos son imprescindibles para amojonar nuestra identidad colectiva. Por ejemplo: «El Molinero», del malogrado Antonio-José. Burgalés por estar recogido en la Merindad de Sotoscueva; de una sencillez casi franciscana en su línea melódica; dulcísimo por sus terminaciones originales de «arare» y «rondare»; colosal en su armonización; originalísimo en sus onomatopeyas del agua del molino. Una composición modélica que exige una interpretación de alta calidad.

Cantemos pues lo nuestro, porque se hace Castilla al cantar.

Pero no podemos ser agua de pozo (con mentalidad de campanario), sino agua de mar, abiertos a todas las latitudes, interpretando melodías universales y músicas de todas las épocas. Esa debe ser, a mi humilde juicio, la andadura del Orfeón.

Y cantadle también al Señor, que la música es buena. Que la misa mayor de los «días de comer fideos» sea la oportunidad de rezar y hacer rezar cantándole al Señor. Que no se nos empolve la «Misa en Re», de Antonio-José que fue congregante ejemplar, discípulo aventajado de músicos sacerdotes y profesor de colegios de Jesuitas; con ellos compartía la amistad y la mesa. Es esta una faceta de nuestro músico mayor que no conviene ni olvidar ni ocultar.

Que me dispensen los orfeonistas por meter tal vez la hoz en mies ajena; pero entiendo que el Orfeón es cosa de todos los burgaleses.

Apertura del Centro Recreativo «Don Bosco»

Burgos (Jose A. Larreategui).— Días pasados se abrió el Instituto Politécnico Salesiano «P. Arámburu», en colaboración con el recién inaugurado «Instituto Superior de Filosofía y Ciencias de la Educación» de nuestra ciudad, una actividad más para atender a nuestra juventud burgalesa de 9 a 16 años.

En principio esta actividad recreativa-formativa, para nuestros jóvenes, funcionará todos los domingos por la tarde, a partir de las tres y media. Pueden asistir muchachos y muchachas del colegio, de las parroquias, de otros colegios, y en general, todos aquellos que quieran divertirse, pasárselo bien e ir adquiriendo una formación humana y cristiana en la convivencia, solidaridad y ayuda mutua.

Habrá juegos, deportes, actividades varias, reuniones de grupos formativos, excursiones, música, videos y todas aquellas actividades y diversiones que gustan a nuestros jóvenes, en un ambiente de alegría, compañerismo y colaboración.

La actividad comenzó el pasado domingo y aunque no fueron muchos los asistentes, pensemos que era la primera vez y que no se ha hecho mucha propaganda, no estuvo mal el comienzo y esperamos que domingo a domingo la presencia de jóvenes de ambos sexos, se irá incrementando.

El plantel de dirigentes y monitores formado por los estudiantes del Instituto Superior de Filosofía y Ciencias de la Educación es joven, entusiasta y con experiencia en estas actividades, ya que han llevado centros de este tipo en otros colegios salesianos. Además su amor y entrega por los jóvenes es granden y se podrá comprobar por todos aquellos que en los próximos domingos se acerquen al Instituto Politécnico Salesiano «P. Arámburu», lugar donde tiene sus instalaciones y locales este Centro recreativo «Don Bosco».

Deseamos que la juventud, tan deseosa de diversión sana y que necesita estos lugares para el encuentro, la amistad y expansión, no faltará a la cita. Aquí encontrará alegría, actividades varias, amigos y unas tardes del domingo estupendas. Haz la prueba y te convencerás.

¡Qué chollazo!

¿Te has enterado ya?
Ahora, todo lo que necesitas comprar te va a salir más barato.

Si tienes entre 15 y 25 años el Carné Joven te da la oportunidad de conseguir descuentos en libros, material deportivo, artesanía, discos, instrumentos de música... y en un montón de cosas más.

El Carné Joven puedes utilizarlo, también, en otras comunidades autónomas y además está homologado en varios países europeos.

CARNÉ JOVEN
- Para hacerte la vida más fácil.

Infórmate en las Delegaciones Territoriales de la Junta o en las Oficinas de Información Juvenil.

Junta de Castilla y León
Consejería de Cultura y Bienestar Social al
Dirección General de Deportes y Juventud

COMPLEJO INDUSTRIAL TAGLOSA
POLIGONO GAMONAL, NACIONAL 1, Km. 243,10
VENTA Y ALQUILER DE NAVES
El mejor complejo industrial con la máxima calidad de construcción
NATASA
Naves Antigua Taglosa, S. A.
Informes en obra
Telf. 215561

OPORTUNIDADES

COMPRANDO
UN JUEGO DE SABANAS DE 3 PIEZAS
REGALAMOS
1 JUEGO DE TOALLAS 3 PIEZAS

TEXTILES MARIN
VITORIA 17 Y 171

Retinol.
Hacen cola delante de las farmacias americanas

La pomada de la juventud

Gran interés también en Europa

New York 15/10/88
Increible han sido las colas que se han formado en las farmacias de New York durante el mes de Septiembre. Y esto fué debido al gran interés que hace algunos meses se despertó en torno al retinol, como consecuencia del descubrimiento de las propiedades antiarrugas del ácido transretinoico.
Estas dos substancias mencionadas, aunque pertenecen a la misma familia de los retinoides, se diferencian sobre todo en lo que respecta a los efectos colaterales. Las personas que utilizaban el ácido transretinoico (empleado en USA hace varios meses) se lamentaban de la aparición de enrojecimiento e irritaciones de la piel, mientras que estos problemas no aparecen con el uso como antiarrugas del retinol.
El profesor Puschmann, de la Clínica de Dermatologia Experimental de Hamburgo, ha realizado una investigación utilizando una crema cosmética conteniendo retinol al 0,034%. Y estas investigaciones han demostrado que el retinol reduce visiblemente el número y la profundidad de las arrugas. Esta crema cosmética con retinol se comercializa bajo el nombre de Anti-Age Retard y es elaborada por la empresa multinacional Korff. En España son pocas las farmacias que la venden y se presenta en dos versiones según la edad: para pieles de 25 a 35 años y desde 35 años en adelante.

M.C.D 2018

El Comité Ejecutivo del CDS, acordó aceptar la dimisión del presidente comarcal de Miranda

Burgos (DB).— El Comité Ejecutivo del CDS mantuvo el pasado viernes una reunión de carácter interno, en la que, según ha podido saber DB, se acordó aceptar la dimisión del presidente del Comité comarcal de Miranda, José María Peñacoba, presentada días pasados ante las discrepancias surgidas con tres concejales de su grupo, que en una votación del pleno municipal sobre los accesos al Hospital, se abstuvieron, cuando lo acordado por el Comité comarcal había sido llegar a un acuerdo con el resto de partidos, a excepción del PSOE, para formar una Comisión que se entrevistase con los organismos implicados en el tema. La abstención de los tres concejales aliancistas en la votación, fue considerado por parte del presidente del Comité Comarcal, José María Peñacoba, como un apoyo al partido socialista, por lo que invitó a los tres concejales que «rompieron la disciplina de partido», a presentar su dimisión. Estos no lo hicieron y, sin embargo, sí la presentó el mismo presidente comarcal, la cual se le aceptó el viernes por el Comité Ejecutivo provincial.

El Comité Ejecutivo de AP configuró la Oficina del partido

Burgos (DB).— El Comité Ejecutivo de AP, en su reunión celebrada el pasado viernes y presidida por el presidente provincial, Alvarez de Eulate, acordó el nombramiento como vice-presidente tercero de José Luis Azpitarte Godoy, que sustituye en dicho cargo, a Emilio Izquierdo, nombrado secretario provincial del partido, en sustitución de José María Arribas.

Otro acuerdo adoptado por el Comité Ejecutivo aliancista han sido la reestructuración de la oficina del partido, con sustituciones en algunos de sus cargos. Dicha oficina queda configurada de la siguiente forma: secretario general adjunto para la coordinación de las diversas áreas, Antonio María Peña Esturo; secretaria general adjunta de organización interna, María Cruz Rodríguez Saldaña; secretario de área de servicio, José Luis Calzada Picón; de territorial, Fernando García Arnaiz; de prensa, Martín Checa y del área municipal y local, Daniel Fernández Tovar; asesores políticos, Miguel Angel Bañuelos y Carlos Merchán; tesorero, Miguel Garcés Sanz y presidente del Comité electoral, José Luis Azpitarte Godoy.

Se acordó, igualmente la creación de diez comisiones de trabajo, así como la organización de trabajo sobre las visitas a la provincia, acordándose realizar una ficha de cada pueblo con sus necesidades, a fin de apoyarles ante las instituciones. Asimismo, quedaron aprobados el informe de tesorería y los presupuestos para el año 1989.

La Diputación puntualiza a la Junta de Personal

Burgos (D. P.). — La Diputación provincial ha hecho público el siguiente comunicado:

«Con gran sorpresa y no menos estupor, estamos asistiendo con una periodicidad casi diaria a toda una serie de informaciones distorsionadas que la Junta de Personal de la Diputación viene brindando a los medios de comunicación.

No es nuestro estilo salir al paso de tales manifestaciones, ejercitadas, eso sí, en el ejercicio del constitucional derecho de expresión, pero sí de puntualizar algunos extremos de las mismas que aparecen viciadas, unas de inexactitud, otra de parcialidad y otras de intencionado confusionismo.

Antes de nada, diremos que un hecho que no se nos oculta y que venimos tolerando pacientemente, es el doble juego empleado por algún miembro de la Comisión negociadora del acuerdo regulador de las condiciones económicas y de empleo del personal funcionario, que por una parte dice querer negociar acuerdos y simultáneamente busca el impacto del medio social, sorprendiendo la buena fe depositada y el talante de diálogo que debe mediar en toda negociación.

De esta forma, empecemos por puntualizar y decir que los recursos de los que hace gala la Junta de Personal, simplemente se ejercitan y de eso a tener razón puede mediar un gran abismo.

Pero como de recursos se trata, y dieron su versión, diremos que no puede menos de causarnos sorpresa el pretendido recurso contra la Oferta de Empleo Público de esta entidad para 1988 en plazo tan extemporáneo, ya que fue aprobada en sesiones plenarias de 29 de Enero y 31 de Mayo pasados, y publicadas en el Boletín Oficial de la Provincia de 10 de Febrero y 14 de Junio y Boletín Oficial del Estado de 5 de Marzo y 16 de Julio, y precisamente ahora, contra actos de trámite que son desarrollo de actos consentidos y que por tanto devienen firmas y no susceptibles de ningún tipo de recurso, tanto en vía administrativa como en la jurisdiccional.

Que en cuanto a la supuesta «laboralización de puestos de trabajo», no deja asimismo de sorprendernos que se ignore —tenemos que suponer de una manera intencionada— cuanto se prescribe en el artículo 15.1 c) de la Ley 23/1988, de 28 de Julio, de Modificación de la Ley de Medidas para la Reforma de la función Pública, que exceptúa del carácter de plazas de funcionarios, los puestos de trabajo que sean propios de oficios, así como los de vigilancia, custodia y otros análogos.

Que en momento alguno se ha verificado transformación de plazas de funcionarios en puestos de trabajo de personal laboral fijo, sino que éstos han sido de nueva creación.

Que no existen funcionarios alineados con el poder, como ha dicho algún medio de comunicación, sino funcionarios al servicio profesional de la institución, sean cual sean sus órganos de gobierno.

Que la modificación parcial en la composición de seis tribunales de oposición, responde por un lado a la necesidad de velar por la pureza del examen, dado que en su caso se comprobó que examinadores y examinandos eran compañeros de trabajo y por otros, en base a estrictas razones de operatividad técnica y administrativa, y ello sin perjuicio de que las personas inicialmente designadas puedan incorporarse a dichos Tribunales en calidad de asesores especialistas, tal y como previene el artículo 12 del Reglamento general de Ingreso del personal al servicio de la Administración del Estado, de aplicación supletoria a la Administración local.

Que en la negociación del acuerdo regulador de las condiciones económicas y de empleo del personal funcionario, la Diputación, a través de sus representantes, diputados y técnicos, está dando una prueba más que sobrada de coherencia, respeto y capacidad negociadora y que el estudio en profundidad de los puntos a negociar no debe de confundirse con «dureza e intransigencia». Es decir, que lo que pudiera ser una virtud, se presenta como un defecto.

Y ya finalmente, señalar que lo que sí es observable es que los representantes del personal funcionario que han acudido a negociar, lo han hecho sin estar facultados para comprometer o transigir en todos los puntos del Acuerdo, lo que ha producido numerosas interrupciones del acto negociador. Que dichos representantes, por falta de homogeneidad en la representación, no se fían los unos de los otros. Que sus componentes han variado en casi todas las reuniones, con lo que se ha puesto de manifiesto una falta de uniformidad en la negociación. Que ninguno de ellos quiere asumir la responsabilidad de lo acordado ante la Junta general de Personal. Que con anterioridad a la conclusión de las negociaciones, se rasgan respetivamente las vestiduras de que no es un buen convenio o acuerdo. Que la Junta de Personal adolece de unidad orgánica, ya que por un lado, unos negocien, otros, se erigen en portavoces con frases que se repiten por simple tradición académica y otros hacen gala como único instrumento de negociación, de las acciones de fuerza.

Pero todavía hay más, algunos miembros de la Junta de Personal pretenden utilizarla para dirimir a su favor situaciones de enfrentamiento personales con otros funcionarios, y otros, para obtener un beneficio en provecho propio, y al no obtenerlo, distorsionan la colaboración de su representación sindical.

Y en fin, en este maremagnum la opinión pública, a la que tanto ellos acuden, juzgará del flaco servicio que de esta forma vienen prestando al personal».

El lunes, asamblea informativa de UCSTE

Burgos (DB).—La UCSTE ha convocado del lunes, día 24, a las siete de la tarde, en el salón de actos de la AISS, una asamblea informativa en la que se dará cuenta de de la reanudación de las negociaciones del MEC con los sindicatos representativos de la enseñanza sobre temas que quedaron pendientes el pasado curso.

El pasado día 23, recuerda, se constituyó formalmente la mesa sectorial de educación y se concretó el temario de asuntos a negociar que quedó dividido en tres bloques. Uno primero, indica UCSTE en la nota hecha pública, se refiere a las condiciones de trabajo de los profesores y organización de los centros, que abarca diversos aspectos: cuantía de las retribuciones, responsabilidad civil del profesorado, relación de los puestos de trabajo, concurso de traslado y adscripción del profesorado de EGB y situación del profesorado interino y otros. «Este bloque, cuya resolución es prioritaria para las partes, deberá estar concluida el 15 de noviembre», afirman.

El segundo bloque, referido a la reforma del sistema educativo, formación y promoción del profesorado, deberá estar negociado el 30 de enero. El tercer bloque se refiere a derechos sindicales.

Con objeto de mantener informado al profesorado sobre el contenido de las negociaciones y al mismo tiempo, informa UCSTE, recabar la opinión sobre ellas.

Treinta modelos se mostraron anoche en el desfile de Moda, organizado por el Círculo de la Unión

Burgos (DB).— Organizado por la junta directiva del Círculo de la Unión y con la colaboración de la tuna de Obras Públicas, se celebró ayer el desfile general de Moda Otoño-Invierno de la temporada 1988-89.

Este es el cuarto año consecutivo que se realiza esta Muestra de Moda y Complementos en el mismo marco social del Círculo de la Unión.

Se mostraron treinta modelos, que fueron exhibidos por señoritas, caballeros y niños, en dos pases de modelos. El primero comenzó a las nueve de la nochem finalizando hacia las once de la noche. tras un descanso, pasadas las doce, comenzó el segundo pase, tras el cual, se continuó con una fiesta, que de hecho ya había comenzado con la inauguraciuón del desfile a las nueve de la noche. La fiesta, muy animada, se prolongó hasta altas horas de la noche.

Según nos manifestaron miembros de la directiva del Círculo de la Unión, el desfile se celebró como homenaje a las señoras de los socios del Círculo y a las socias de la misma entidad y contó con la colaboración de quince prestigiosas marcas comerciales burgalesas.

Los secretarios judiciales de Burgos también plantean sus reivindicaciones

Burgos (DB).—Los secretarios judiciales de Burgos también plantean sus reivindicaciones en este escrito:

«Los secretarios judiciales de Burgos y provincia, a la vista del malestar existente en la actualidad en los distintos Cuerpos de la Administración de Justicia, que ha motivado la iniciación de una huelga de celo de los funcionarios de los Cuerpos de oficiales, auxiliares y agentes judiciales, quieren exponer lo siguiente:

1.º Que, como ha sido difundido por los distintos medios de comunicación, para el próximo año, se anuncia una mejora de las retribuciones a los miembros de la Carrera Judicial y Fiscal.

2.º Que de tal mejora, y según manifestaciones recogidas en conversaciones mantenidas con el Ministerio de Justicia, se excluye a los demás Cuerpos de la Administración de Justicia, entre ellos, a los secretarios.

3.º Que, el Cuerpo de secretarios —como los demás excluídos en el aumento de retribuciones—, al considerarse como eslabón necesario de la Administración de Justicia, queda discriminado, tanto en el aspecto económico como en el de la ampliación de la edad de jubilación, que es intención del Gobierno prorrogarla hasta los 68 años para la Carrera Judicial y Fiscal, y por tal motivo reivindica la misma proporción en el aumento de sus retribuciones y el mismo trato en la jubilaión que el proyectado para referidas Carreras Judical y Fiscal.

4.º Que, nada tienen que alegar ni oponer al aumento que se puede conceder a las Carreras Judicial y Fiscal.

5.º Que, estimen que una de las causas que han podido tenerse en cuenta al discriminarse a los demás Cuerpos, es que el número de sus componentes es mucho más elevado en relación con jueces y fiscales, pero sin darse cuenta, u olvidándose, que todos ellos tienen una función específica, y son necesarios para un normal desenvolvimiento de la Administración de Justicia.

6.º Que, esperan que por parte del Ministerio de Justicia se reconsidere su postura y se intente un diálogo constructivo para salir de este descontento existente, pues de no ser así, como parece probable, el funcionamiento de la Justicia se verá aún más deteriorado en perjuicio del justiciable».

Sorteo de permisos para cotos de pesca

Mañana, lunes, a mediodía, tendrán lugar en el Negociado de Caza y Pesca de la Jefatura de Montes, Caza, Pesca y Conservación de la Naturaleza (Plaza de Alonso Martínez, 7-A 1.º), el sorteo para elegir permisos para los cotos de pesca de la provincia.

El acto, como de costumbre, será público, pudiendo asistir a él cuantas personas lo deseen.

Se han presentado 1.737 solicitudes, con un promedio de dos pescadores por solicitud.

M.C.D 2018

Paco Bas y Maribel Verdú, protagonistas de «Soldadito español»

«Soldadito español», ácida crítica antimilitarista

Burgos (J. L. S.).— Se estrenó ayer en el cine Avenida de nuestra capital la película «Soldadito español», asistiendo a la función de las once de la noche su realizador, el burgalés Antonio Giménez Rico, así como Maribel Verdú, protagonista del film.

En la presentación de la película, el director, el burgalés Giménez Rico, hizo una clara exposición de lo que con este film ha pretendido, resumiéndolo en pocas palabras, en un simple canto a la libertad, pero en clave de humor, un humor que él mismo calificó de ácido, amargo y crítico.

Rueda de Prensa

A las ocho y media de la tarde había tenido lugar en un salón del Hotel Condestable una rueda de Prensa a la que asistieron el titular de la empresa que rige los destinos del cine Avenida, el director de la película y su intérprete, la joven actriz Maribel Verdú.

A preguntas del periodista sobre si «ya se había cansado de hacer adaptaciones de obras literarias», Giménez Rico respondió:

—Muchas veces es mucho más fácil, contra lo que la gente piensa, realizar una película a partir de una obra literaria. No siempre, claro está, pero los diálogos, las situaciones, los personajes son cosas que ya están en el libro y tú no tienes que hacer sino trasladarlo a la pantalla. Con los guiones originales esto no se puede hacer. Empiezas de cero, ante un folio en blanco y hay que recorrer un largo camino que muchas veces se hace muy difícil de recorrer. Yo no me he cansado de las adaptaciones. Simplemente, lo que ocurrió es que tanto a Rafael Azcona como a mí nos apetecía hacer algo distinto, abordando uno de los tabúes que hasta ahora no se habían abordado. Lo hemos hecho acercándonos el tema del servicio militar con una mirada entre irónica y ácida, desde un prisma humorístico, aunque tal vez la clave de este humor esté en que nuestras intenciones eran bien distintas: queríamos concretar un cántico a la libertad que ha de alcanzarnos a todos los españoles en todas las edades, y no a unos pocos sólo.

Luego, Giménez Rico, en el transcurso de la rueda de Prensa se extendió en el cuidado con que había procedido a la elección de los actores y señaló que para el papel de Luis se había pensado inicialmente en Jorge Sanz. Como quiera que el actor no estaba disponible en esos días en que se iba a comenzar el rodaje, hubo que recurrir a un actor no profesional para escoger finalmente a Paco Bas, había examinado a una larga lista de postulantes, de los que hizo una selección en primera instancia, de dieciséis, que luego quedaron reducidos a tres, para finalmente elegir a un chico estudiante de Biológicas del que dijo que creía reunir las condiciones necesarias para triunfar en este difícil oficio de actor. Es listo —señaló—, atractivo, sabe actuar ante la cámara y capta con rapidez, casi inconscientemente, las instrucciones que se le van dando sobre la marcha.

Giménez Rico apostilló que también él había lanzado al cine a Lidia Bosch, con la que no se había equivocado, y esperaba que tampoco con esta nueva figura del panorama cinematográfico español se iba a equivocar, pues en el joven Paco Bas él veía madera y hechuras de un prometedor intérprete.

Resaltó finalmente que de este film, que era el que más satisfecho le había dejado, junto al buen ambiente que reinó entre todos los que habían trabajado a sus órdenes, él destacaría la dirección de actores, «que como podréis comprobar, es una de las grandes virtudes de la película».

«Soldadito español», el film

Con la claridad de ideas que caracteriza a Giménez Rico, a la hora de plantear los argumentos de sus obras, ha planteado ésta de ahora, que podría inscribirse dentro de lo que dio en llamarse no hace mucho tiempo «comedia costumbrista». «Soldadito español» es una prueba más de que con el paso del tiempo Giménez Rico se está convirtiendo en un espectador «despierto» de la vida española que demuestra tener ese pulso firme capaz de traducir en imágenes situaciones que no por silenciadas, dejan de ser reales y constituir una de las preocupaciones que hoy acechan a nuestra juventud.

Y es, efectivamente, la elección del reparto uno de los más sólidos valores de la película. Los personajes se identifican con los actores, en aras de un mimetismo que a veces sorprende y a veces motiva la sonrisa, cuando no la carcajada del espectador. Luis Escobar, López Vázquez, Félix Rotaeta, la breve, pero jugosísima intervención de Amparo Baró... En fin, un elenco que reúne, prácticamente, a lo más granado y variopinto de la cinematografía española en estos momentos y que llevan adelante una película que sobresale en el actual momento del cine español.

La película de Giménez Rico interesa, no deja indiferente al que la presencia y provoca, con frecuencia esa «química» impalpable que consigue que una obra cinematográfica cale y cumpla con la misión para la que fue pensada y realizada: entretener.

Al final de la proyección, el público premió con una calurosa ovación esta última película del director burgalés Antonio Giménez Rico.

MUY PRONTO

EN EL

CENTRO PELETERO 2

DE

ANTONIO CABEZON

TODA LA PIEL DEL MUNDO
ENCUENTRELA EN **LOS TOMILLARES, EL**
NUEVO **CENTRO PELETERO** DE
ANTONIO CABEZON

MILES DE PRENDAS DE PIEL A UNOS
PRECIOS NUNCA VISTOS

EN TODOS LOS DISEÑOS

PARA TODOS LOS GUSTOS

VISTASE DE PIEL DE ARRIBA A ABAJO
EN **LOS TOMILLARES**

...Y LLEVESE LA PIEL
A PRECIO DE FABRICA

PROXIMA INAUGURACION

CENTRO PELETERO 2

DE

ANTONIO CABEZON

EN LOS TOMILLARES

LO NUNCA VISTO EN PIEL

M.C.D 2018

Crónica Judicial

Señalamientos para esta semana

Julián Miguel de la Villa

En la Audiencia Provincial

Día 24.

Apelaciones civiles.

A las 10, apelación civil del rollo 357/87 del Burgos n.º 3; a las 10,30, del rollo 141/87 del Juzgado de Villadiego.

Apelación penal.

A las 11, de delitos dolosos del Burgos n.º 2, por conducción bajo la influencia de bebidas alcohólicas y pena de 30.000 pesetas de multa y privación por seis meses del permiso de conducir.

Sumarios.

A las 11,30, del Burgos n.º 1, por robo y penas a las dos procesadas por el delito A) de cuatro años, dos meses y un día de prisión menor, a la segunda por el de dos meses de arresto mayor y a las 12 del Burgos n.º 1 por utilización ilegítima de vehículo de motor y robo y penas por el primero de seis meses de arresto mayor y privación del permiso de conducir por un año y por el segundo de dos años de prisión menor.

Día 25.

Apelaciones civiles.

A las 10, del rollo 228/87 de Villarcayo; a las 10,15 del rollo 232/87 del Burgos n.º 1.

Apelación penal.

A las 11 de diligencias preparatorias de Miranda de Ebro por imprudencia de circulación y pena de dos meses de arresto mayor y privación por un año del permiso de conducir.

Sumarios.

A las 11,30, de Aranda de Duero por lesiones y atentado y penas de dos años de prisión menor por el primero y 60.000 pesetas de multa por el segundo y a las 12, del Juzgado de Salas de los Infantes por falsedad y pena de 7 años de prisión menor.

Día 26.

Apelación civil.

A las 10, del rollo 229/87 del Juzgado de 1.ª Instancia de Lerma.

Apelaciones penales.

A las 10,15, del Burgos n.º 2, de deligencias dolosas, por cheque en descubierto y pena de 30.000 pesetas de multa; a las 11, de diligencias dolosas del Burgos n.º 3, por maquinación para alterar el precio de las cosas y penas a cada uno de los dos procesados de 1.000.000 de pesetas a cada uno y nulidad de las subastas.

Sumarios.

Al las 11,30, del Burgos n.º 1, por delitos de robo y penas al primer procesado de cinco meses de arresto mayor y al segundo de 10 penas de cuatro años y un día de prisión menor; a las 12, de Miranda de Ebro por amenazas y pena de cuatro años, dos meses y un día de prisión menor.

Día 27.

Apelaciones civiles.

A las 10, del rollo 238/87 de Briviesca; a las 10,30, del rollo 320/87 del Burgos n.º 1; a las 11 del rollo 325/87 de Aranda de Duero; a las 12, del rollo 335/87 del Burgos n.º 2.

En la Sala de lo Civil

Día 24.

A las 10, apelación de juicio de arrendamientos urbanos del Burgos n.º 1; a las 10,30, de menor cuantía del Santander n.º 4; a las 11, de menor cuantía del Logroño n.º 1; a las 11,30 de incidente del Santander n.º 1.

Día 25.

A las 10 apelación de menor cuantía del Torrelavega n.º 2; a las 10,30, de menor cuantía del Santander n.º 2; a las 11, de menor cuantía del Juzgado de Villarcayo; a las 11,30, de incidente del Juzgado de Logroño n.º 2.

Día 26.

A las 10, de menor cuantía del Burgos n.º 2; a las 10,30, de menor cuantía del Santander n.º 3; a las 11, de menor cuantía del Logroño n.º 2; a las 11,30 de menor cuantía del Juzgado de Laredo.

Día 27.

A las 10, de menor cuantía del Burgos n.º 1; a las 10,30, de incidente del Burgos n.º 2; a las 11, de menor cuantía del Juzgado de Calahorra; a las 11,30, de incidente del Burgos n.º 3.

Día 28.

A las 10, de incidente del Santander n.º 3; a las 10,30, de juicio ejecutivo del Torrelavega n.º 1; a las 11 de menor cuantía del Santander n.º 3; a las 11,30, apelación de incidente procedente del Juzgado de 1.ª Instancia de Burgos n.º 1.

ESPECIAL HOSTELERIA 88

En El Corte Inglés-División Comercial: nuevas ideas y nuevos artículos. Para el sector de hostelería presentamos las últimas sugerencias.
En menaje, vajillas, lencería, mobiliario...
Modelos diferentes. Artículos con precios muy interesantes, que ofrecemos en nuestras 21 Exposiciones hasta el 15 de Diciembre.

Visite nuestra exposición o solicite nuestros catálogos en:

DIVISION El Corte Inglés HOSTELERIA

Llámenos. Estamos a su servicio. CENTROS DE EXPOSICION Y VENTA

MADRID: Hermosilla, 112. Tel. (91) 401 80 62. EXPOSICION: Melendez Valdés, 19. Tel. (91) 445 15 53.
BARCELONA: Ausias March, 38-40. Tel. (93) 232 60 11.
SEVILLA: Villegas y Marmolejo, s/n. Tel. (954) 65 40 11.
BILBAO: Lersundi, 9 y 14. Tel. (94) 424 28 00.
VALENCIA: Menéndez Pelayo, 5. Tel. (96) 369 50 00.
MURCIA: Jerónimo de Roda, 1. Tel. (968) 24 01 04.
VIGO: Venezuela, 17. Tel. (986) 47 20 00.
LAS PALMAS: Avda. Juan XXIII, 9. Tel. (928) 24 41 40.
MALAGA: Avda. Andalucía, 30. Tel. (952) 39 33 00.
ZARAGOZA: Avda. César Augusto, 17-19 Tel (976) 43 83 99.
VALLADOLID: General Ruiz, 1. Tel. (983) 30 54 22.
LA CORUÑA: Juan Flórez, 106—108. Tel. (981) 27 30 00.
ALICANTE: Arquitecto Morell, 4. Tel. (96) 512 39 00.
OVIEDO: Nueve de Mayo, 2. Centro Comercial Salesas. Tel. (985) 22 53 93.
BADAJOZ: Enrique Segura Otaño, 2 y 5. Tel. (924) 25 23 00.
TARRAGONA: Avda. Ramón y Cajal, 31—33. Tel. (977) 22 22 14.
GRANADA: Recogidas, 55. Tel. (958) 25 73 00.
PALMA DE MALLORCA: Gran Vía Asima, 3. Polígono La Victoria. Tel. (971) 20 64 64.
BURGOS: Vitoria, 48. Tel. (947) 27 15 17.
MARBELLA: Avda. Ricardo Soriano, s/n. Edificio Estela I. Tel. (952) 82 56 60.
CADIZ: Avda. de Andalucía, 5. Tel. (956) 25 70 11.

La cesta de la compra

Luis San Valentín

Por supuesto que antes de decidirme a determinar el contenido del espacio que nos ocupa, trato de hacer referencia a algo que pueda resultar del interés de ustedes, por ser en definitiva los que cuentan. Ahora bien. Que lo logre o no, eso, como suele decirse «es harina de otro costal», si bien, les repito, como mi deseo es el de conseguirlo.

En este caso tengo intención de hacer alusión a dos hortalizas muy de temporada —esto es importante—, las cuales no son otras que los pimientos y los tomates, atendiendo con ello, por añadidura, la petición de una persona bastante allegada y en posesión de los primeros, la cual me ruega le facilite la manera de asarlos adecuadamente, deseo que atiendo con gusto haciéndolo extensivo a cuantos tienen la amabilidad de seguirme.

No es ningún secreto como, por estas fechas, en nuestros mercados están representados cuatro tipos de pimientos denominados morrones, del pico, piquillo y bola, si bien, por su proximidad en cuanto al origen nos vamos a referir a los primeros, confeccionando con ellos en combinación con los tomates un plato de lo más apetitoso, deteniéndonos en lo que concierne a su preparación previa, resultando como sigue:

Manera de asar los pimientos.— En primer lugar se limpian con un paño para seguidamente someterles a horno medio durante 25/30 minutos, dándoles la vuelta de vez en cuando. Seguidamente se retiran, se envuelven en el paño o en papeles para que «suden» y cuando estén fríos se pelan, se suprimen rabos y semillas, cortándolos en tiras como de 1 y 1/2 cm., procurando recoger el líquido que se desprenda de su interior, reservándolo.

Manera de pelar los tomates.— Se parte de ejemplares muy maduros, los cuales se susmergen en agua hirviendo durante 3 ó 4 segundos, retirándolos, pelándolos y sometiéndolos al chorro de agua fría para que se endurezcan. Seguidamente se cortan por la mitad, suprimiéndoles las semillas, troceándoles a continuación, con lo cual ya se encuentran ambos productos dispuestos para ser utilizados.

Antes de pasar adelante nos referiremos al comportamiento del mercado durante la semana en curso, el cual se ha mantenido dentro de la misma tónica que la precedente, lo que nos permite seguir recomendando las carnes procedentes del cerdo y los huevos como los productos más asequibles.

En cuanto a la recetita en cuestión, la describimos en la forma siguiente:

Tomate frito con pimientos. (Para 4 personas).

Ingredientes.— 1,5 Kg. de tomates muy maduros, pelados, desprovistos de semillas debidamente picados; 1 Kg. de pimientos colorados asados y dispuestos en tiras; 1 cebolla mediana (200 gr.) pelada y picada; 3 cucharadas de aceite; 2 dientes de ajo pelados y picados; 1 cucharadita de las de café de azúcar; 2 huevos batidos; 1/2 dl. de nata líquida y sal.

Elaboración.— En una sartén, de tamaño adecuado se vierte el aceite, se arrima al fuego y cuando tome temperatura, se fríen los ajos, se incorpora la cebolla y al comenzar a dorarse se añaden los pimientos, se les da unas vueltas y se incorpora el tomate, manteniéndolo a fuego lento como unos 15 minutos con la tapadera puesta, añadiendo el azúcar y sazonando de sal.

Se retiran del fuego incorporando los huevos batidos mezclados con la nata, revolviendo bien. Se sirve caliente acompañado, si se desea, de unos costrones de pan frito.

El grupo «Charango» actuó anoche dentro de la Otoñada

Burgos (DB).—El grupo musical «Charango» actuó anoche en el centro cultural «Francisco Salinas». Este grupo, que inició su andaura profesional hace trece años, sigue centrándose en la música sudamericana de calidad. En la actualidad lo integran cinco miembros, de los la voz principal es Raúl, quien además toca el bombo, legüero, sicus y otros instrumentos de percusión. Clarencio, Fernando, Jesús y Mario se reparten el resto de instrumentos tales como la guitarra, kenas, charango, pinkillo, bajo y, a excepción de uno, todos son también vocalistas.

Por otro lado, también enmarcado en la Otoñada Cultural, anoche ofreció, en el centro cultural del barrio de San Pedro y San Felices, un concierto el acordeonista Fernando Ganzo Criado.

Hoy, actuación de «Los Riviery» y «Baltó»

La actuación de los payasos burgaleses «Los Riviery» y del mago «Baltó» actuarán esta tarde, a las siete, en la Casa de Cultura de Gamonal, según se informó. Angel Melgosa y Mariano de la Fuente integran «Los Riviery», una pareja de payasos burgaleses que desde 1962 continúan llevando la alegría y las risas a los niños. Por su parte, el mago «Baltó» está considerado como uno de los mejores ilusionistas.

M.C.D. 2018

Conrado Blanco, alforjero de la poesía

Mery Varona

Quiero para mi mortaja
sencillamente una caja
de pino de Quintanar
y unas alforjas, repletas
de versos de los poetas
que me ayuden a llegar.
Si llegas a mi, viajero,
proa a Dios el corazón,
no olvides que este alforjero
sigue siendo pordiosero
de monedas del amor.
Rogad por mi.

Alforjero, como con previsión poética ha dejado escrito para su epitafio, es la definición que más le cuadra a este hombre aventurero y renacentista que nació en Quintanar de la Sierra hace ahora 80 años y que a los 13 había publicado ya su primer libro de poesía, «Nostalgias». Marcha enseguida a Madrid y a los 16 años estrena en Burgos su primera obra teatral, «La Flor».Ha dado tres veces la vuelta al mundo,tres veces se ha arruinado y alguna más se ha recuperado con creces. Su vida ha sido una constante aventura, de manera que puede decir, sin asomo de jactancia, que «he hecho en un año lo que cabe en la vida de un hombre».

Tan pronto como llega a Madrid entra en las tertulias literarias más importantes del momento, las de la Granja El Henar o Lhardy. Benavente, Baroja, Ortega y Gasset, Valle Inclán, toreros, actores, son algunos de sus amigos de la época. Ha escrito poesía y teatro. Hay que recordar en este punto obras tales como «Poca fuerza en las alas», «La virtud de esperar», «El hogar» o «Pepe Castellano». Lo último que estrenó fue una zarzuela en verso, «El alma del carrero», que se desarrolla en Quintanar, con música del maestro Balaguer.El estreno tenía lugar el año 1932 en el Teatro Ideal de Madrid y era su protagonista el gran barítono Plácido Domingo, padre del famoso tenor actual de igual nombre. Dicho lo cual, apenas se ha dicho nada de este burgalés, hijo predilecto de la provincia, mecenas de cien empresas, académico de la Institución Fernán González Academia Burgense de Historia y Bellas Artes, que confiesa tener «el vicio de Burgos». Conrado Blanco es de las pocas personas que puede afirmar con semejante naturalidad: «He tenido cinco teatros en Madrid al mismo tiempo:el Lara, la Zarzuela, el Cómico, el Goya y el Fontalva».Hizo temporadas de ópera. Tuvo varias compañías itinerantes por España, además de las estables de Madrid.Estrenó en su momento «Donde vas Alfonso XII», de Luca de Tena,«La muralla» de Joaquín Calvo Sotelo, o «En la ardiente oscuridad» de Buero Vallejo. Ha ocupado la tribuna de Fray Luis de León en alguno de sus múltiples recitales poéticos. Y ha tenido, por encima de cualquier pasión teatral, la idea peregrina de crear unas «Alforjas para la poesía» con las que ha paseado por España entera y la mitad del mundo, llevando sencillamente la palabra poética a millares de hombres que, de otra forma, no hubieran tenido contacto con la poesía.Por si fuera poco, ha creado numerosos premios literarios: Ejército, Virgen del Carmen, Fernán González.Es así que puede afirmar que la poesía es su «Dulcinea».

«Sin la poesía no se puede vivir»

—Su vida ha oscilado entre el teatro y la poesía, pero si hubiera de escoger ¿Con cual se quedaría?

—Con la poesía, sin duda.La poesía es un estado de gracia,yo no lo puedo perder.Hay que tener en cuenta que yo tuve la suerte de nacer en Quintanar que es un pueblo delicioso donde la poesía le rodea a uno por todas partes más por una.

Conrado Blanco nació en el seno de una familia potentada -«mi madre era una santita, mi padre un hombre adinerado en aquellos tiempos. Nunca tuve dificultad económica, por eso siempre he podido dedicarme a lo que quería hacer»-. Tiene ocho hijos y una larga relación de nietos. «Me paso la vida entre bautizos, hay semanas que tengo que llamar a casa para saber cuantos nietos me han nacido».

—¿El estado de gracia poético se hereda?

—El estado de gracia de la poesía es como un milagro y, además, no pequeñito. Porque sin poesía no se puede vivir. El día que el Señor no nos siga asistiendo con la inspiración, que esto es el estado de gracia, ese sería un día muy grave para la humanidad, porque algo muy malo hemos tenido que hacer para que se nos niegue la poesía.

—¿Corren malos tiempos para la lírica?

—No.La poesía es actual y eterna. Y además universal. Yo he dicho versos en lengua española en Filipinas, en Japón, en la India, en China, en todos los paises de América. Es verdad que tenemos la suerte de esta lengua. Mira, yo creo que España, y sobre todo Castilla, no es una nación nacida, es un milagro permanente,es una tierra que viene de arriba. Y está aquí para cumplir algo que sólo España y Castilla pueden cumplir.No hay que olvidar que aquí nació un idioma que dentro de poco puede ser el primero del mundo.

—¿Que recuerda de aquellas grandes figuras que Vd. conoció en las tertulias de El Henar o Lhardy?

—Eran hombres de otra dinastía. Esto ha cambiado. Pero ahí han quedado sus obras, unas se han olvidado y otras se han puesto en pie porque se anticiparon a su tiempo, como Valle Inclán. De Benavente yo he estrenado cientos de obras y creo que ha sido el más extraordinario dramaturgo desde Lope de Vega a nuestros días. Luego, eran seres de una hospitalidad, de una comprensión y de una generosidad difíciles de encontrar hoy.

—¿Los autores actuales están a la altura de las circunstancias?

—Los hay buenos,si, pero les falta aliento poético. Y no se puede ser autor dramático importante sin aliento poético porque falta vuelo. Hay que tener vuelo de águilas reales. Lo contrario, es un teatro acomodaticio y mercantil.

—¿Salvaría a alguno?

—Buero es autor de buena consideración, al que quizá le falta algo de ese vuelo poético al que me refería. Yo le he estrenado varias obras, la última de ellas «Jueces en la noche», y además formé parte del jurado que le premió su primera obra. Gala tiene aliento poético, se salva por su palabra, que era lo que le pasaba a Pemán, que no era un gran constructor de teatro, pero tenía una deliciosa gracia verbal.Porque es verdad que en el teatro, como en el amor, aún se puede uno enamorar por el oido, tanto por lo que se dice, como por la melodía.

—¿Como ve a los jóvenes poetas?

—Estamos en un momento tambien difícil de la poesía. A la poesía le falta ritmo y emoción. La poesía libre se ha vuelto prosa. Tiene que ser muy buena la prosa para que se convierta en poesía, pero así y todo, por eminente que sa, es otra cosa.

—¿Salva a alguien?

—Salvo a los que siguen la tradición de la poesía clásica. Pepe García Nieto, Paco Garfias, Dámaso Alonso. Hay luego una serie de gente que no es así, pero son desconocidos. No interesan porque no se les entiende, vamos a decir la verdad.

«No hay tiempo para la meditación»

—El avance de los medios de comunicación ¿Está contribuyendo a un mejor conocimiento de la poesía y de aquello que afecta al humanismo o, por el contrario, está contribuyendo a una deshumanización?

—En cuanto a poder llegar a los lugares, el avance es bueno. Pero es peligroso porque no hay tiempo de pensar. Se han perdido los valores morales. La gente quiere enriquecerse como sea y hacer lo que le da la gana. Y este es un mal código. Hay que ir por la vida sin perder la propia estimación. Hay que saber las consecuencias que tiene para los demás el hacer lo que a uno le da la gana. No hay tiempo para la meditación, esa es la realidad.

—Por cierto, a los pueblos les siguen moviendo los poetas ¿O ya no?.

—Esa es una frase feliz. Sí, naturalmente, sin poesía no se puede vivir. Y cuando a los pueblos se les llega al fondo, te siguen de verdad.

—Pues aceptando ese carácter de conductor ¿Qué es lo que podría salvarnos de la deshumanización y de esa falta de códigos morales?

—No hay fórmulas mágicas. El día que uno quiera servirse del partido para ser presidente de un país y que sea el ciudadano quien sirva al partido en vez de al contrario, sea del país que sea, estamos perdidos. Es necesario que el hombre sirva a la patria y no busque el galardón, sino el servicio. Mientras no suceda esto, habrá el peligro de la guerra, la pobreza en unos sitios, la riqueza en otros, y las posesiones pasarán de mano en mano. Esa es la única solución, lo demás es un camelo.

—Así las cosas,la voz del poeta es la voz que clama en el desierto.

—Pues si, pero hay que pensar que todo es por algo. Hay que buscar la razón del por qué y la manera de mejorarlo. La generosidad es importante, un mundo generoso es un mundo feliz. Ahí están como ejemplos Gandhi y, más próxima, la Madre Teresa.

«Al servicio de los que nada tienen»

— Hablando de generosidad hay que volver a su condición de mecenas. ¿Tiene algún nuevo proyecto?

—Si.Crear un mecenazgo para los que no puedan alcanzar otras cosas. La poesía al servicio del dolor. Esa era la idea de la ciudad de los poetas que hace años quise hacer en Madrid. Pero caí con una empresa que no lo entendió y no lo hicieron. Ese es mi último sueño. Crear algo que todo lo que produzca quede al servicio de quienes nada tienen. Si me concede el Señor todavía unos años de vida, espero verlo.

—Una vida como la suya, que es una pura aventura, merece el relato de unas memorias ¿No cree?

—Las estoy haciendo, si. Pero las quiero hacer con el auxilio de dos amigos, el P. Valentín y Curro Garfias, unas memorias dialogadas, porque no voy a salir yo ahí echándome piropos a mí mismo.

—Vamos a hacer un repaso. Un poeta que Vd. ame especialmente.

—Empecé con Gabriel y Galán, despues seguí con Rubén Darío, luego llegué, como todos, a Neruda. Pero a Neruda le pasó como a muchos poetas, que ninguno sabe lo que no hay que esribir. Luego están los Machado, Manolo sobre todo, mucho más que Antonio. Pero si tengo que quedarme con uno, definitivamente, San Juan de la Cruz. No es que sea el mejor, es que es diferente.

—Un dramaturgo.

—Eso es más difícil, porque los autores envejecen.Pondría en primer lugar a Benavente. En su tiempo, no le va a la zaga a Lope o Calderón. «La malquerida», «Los intereses creados» son piezas fabulosas.

—Una ciudad.

—Roma, es una ciudad fabulosa.

—Una aventura vivida.

—Las «alforjas» siempre. Es de lo único que me encuentro plenamente satisfecho.

Gran cocinero, fundador de la Academia de Gastronomía y presidente de la Buena Mesa, es capaz de disertar con donosura sobre vinos —«Vega Sicilia es un

vino peligroso, a veces cuando se le embotella se cabrea, pero si no es así, se entrega, es como una noche de bodas»—, sobre gastronomía - «yo voy al mercado en Madrid y mi mujer guisa, porque bien sabe ella que es por lo único que yo me divorcio. A mi me gusta una cocina sencilla, la que guisa la mujer en cada casa, pero me parece una ofensa comer mal» -.

Excelente conversador, refiere con singular gracia sus múltiples aventuras. «A veces me digo, pero cómo estaré en pie, si yo he recorrido las Filipinas en una avioneta que llegaba sin gasolina de una isla a otra. Tenía una cosa interior que me decía: hazlo, hazlo, que no te va a pasar nada. ¿Cómo si no hubiera podido yo vivir tanto? Si te digo que yo fuí pionero de los vuelos de los Clipper, con siete vuelos de doce horas diarias en unas navecitas con dos motores asmáticos sobre el Pacífico. Y así llegué a Honolulú, a Guam, a Haway o a los sitios más insólitos».

En su villa de Guetaria albergó durante la guerra a Manuel Machado, Marquina,a Manolo Góngora, a Juan Ignacio Luca de Tena, a Pedro Saiz Rodriguez. Todos ellos atravesaban por entonces una dificil situación personal como consecuencia de la contienda civil. «No tenían dinero y yo lo tenía, eso es todo». Con una sencillez desarmante asegura que «sólo tengo lo que he dado y no tendré nunca nada más, y nadie tiene más que lo que ha dado. ¿Por qué? Porque si alguien ha ganado 100 millones de pesetas y se ha gastado 10, ha perdido 90. El resto no lo tendrá nunca, lo tendrá Hacienda, bueno, pues que se las valga por sí misma, no tiene nada que ver la poesía con ella. ¿Los hijos? Pues tampoco. Estamos en una época en que no es conveniente la herencia, tenemos que educar a los hijos para que se defiendan, sino, con la vida fácil, seríamos semilleros de drogadictos y otros vicios».

Afirma estar dispuesto a publicar un anecdotario donde referirá unas 300 anécdotas vividas por él. En ese libro recordará, acaso, a aquél tipo irrepetible que era Rafael Gomez «El Gallo», «un hombre profundamente bueno», famoso por sus espantadas más de lo que hoy pueda serlo Curro Romero.Y podrá hablar en él de las fraternales relaciones de Rafael con Juan Belmonte, de las razones de su separación de Pastora, quien en una ocasión le llamó «mal hombre». «¿Mal hombre yo?», respondió el Gallo, «que tengo callos en el dedo gordo de sacar duros para pagar?». Y podría contar, sin duda, detalles de su amistad con Manuel Machado, a quien detuvieron en Burgos, donde le había sorprendido el inicio de la guerra civil, y que pudo salir de la cárcel gracias a los buenos oficios del Ayuntamiento burgalés. «Manolo Machado había pasado tiempo en París y tenía tanto de Montmatre como de la Macarena. Murió cogido a mi mano y su mujer, Eulalia, se fue monja al Cottolengo del Padre Alegre de Barcelona, donde murió nonagenaria».

A Conrado Blanco, «el último superviviente de la tertulia de Lhardy», le queda un proyecto pendiente: estrenar su última obra «Ciento volando», que es algo así como su vida, y estrenarla en Burgos. Dicho queda a la atención de quien corresponda, siquiera sólo sea, para hacer verdad que «nunca falta sementera», como el propio Conrado Blanco dejara escrito, a modo de declaración de principios, en sus tempranas «Nostalgias».

Si tu bondad se ha encendido
y en ella Dios te ha elegido
sal a tu casa a esperar
por si alguien llega rendido,
sin fuerzas para llamar.
Mira que quien esto escribe,
tan alta limosna pide
que nunca podrá olvidar
que amparando a quien te pide
heredas cuanto has de dar.
Entrega la rosa entera
si en tu rosal no hubo dos,
que en amor y en primavera
nunca falta sementera
cuando el rosal es de Dios.

M.C.D 2018

«GEA de Burgos» pendiente de la evolución del mercado

Burgos (E. Vadillo).— GEA de Burgos basa su filosofía en una evolución constante marcada por las tendencias del mercado, en las necesidades de las industrias de equipos de alta presión, intercambiadores de calor de carcasa y tubo, principalmente. La producción está basada en la calidad de calderería y de soldadura para asegurar una precisión en sus productos.

El sector naval —cambiadores de calor o enfriadores—, fue el origen, en 1972, de «GEA de Burgos» que se instaló aprovechandoa la promoción del Polo de Desarrollo y la situación geográfica de la provincia. La posterior crisis del mercado la hizo evolucionar hacia otras industrias: petroquímica, química, centrales térmicas, alimentación y nuclear mediante el apoyo y la experiencia que le brinda el ser filial de una multinacional, en España, Compañía Ibérica Gea, S.A. «que cubre el campo de producción y de desarrollo tecnológico y financiero», según Javier Velázquez, director de fábrica.

Esta evolución supuso una transformación total en la fábrica: cambio de estructura, crear una nueva ingeniería e introducir una tecnología diferente, con unas inversiones centradas en ampliaciones de naves, puentes grúas y nueva maquinaria, y un coste del orden de 100 millones de pesetas, y que tuvo su momento crucial en 1982, apoyada por los servicios centrales de tecnología e ingeniería, que han propiciado el que se haya convertido en la industria más importante de este sector a nivel regional.

Instalada en el Polígono Industrial de Villalonquéjar en una parcela de 35.000 metros cuadrados —ampliada a 45.000—, de las que 3.500 están edificadas, tiene una plantilla compuesta por 80 personas, cualificadas en un 90 por cien, «porque la soldadura y la calderería tiene que ser de calidad» al fabricar equipos sometidos a presión que pueden influir en accidentes o en que el productos pueda mezclarse con otros.

Control de calidad

Por este motivo, existe un férreo control de calidad y muy potenciado, con todos los elementos necesarios para efectuar ensayos no destructivos: radiologías, ultrasonidos, partículas magnéticas, líquidos penetrantes. Esta vigilancia se mantiene a lo largo de todo el proceso de fabricación, desde la llegada de las materias primas hasta los productos acabados.

Los resultados de las pruebas conforman el documento de garantía del producto «GEA», que contiene, además del certificado de pruebas y ensayos, croquis de medidas reales del equipo, procedimientos de las soldaduras y un certificado de los materiales que se han utilizado en la fabricación. Cada equipo sale de la factoría con una placa impresa donde están especificadas todas sus características.

Además de la inspección que realiza la empresa de los acabados se une la efectuada por el cliente. En el caso del mercado español se completa con la efectuada por la delegación de Industria y las que quiera hacer el cliente principal, e incluso, la ingeniería intermedia.

Producción

La producción actual está basada principalmente en fabricar intercambiadores de calor de carcasa y de tubo: evaporadores, enfriadores, columnas de destilación, etc.; «un campo mucho más amplio y de mayor peso específico en España y en el mundo». «GEA de Burgos» mantiene una evolución constante, preparándose para su presencia en nuevos sectores «que puedan tener más proyección de futuro y que cubra las capacidad de horas de trabajo y de manipulación de materiales.

Los datos económicos facilitados por esta empresa sitúan la facturación en aproximadamente 1.000 millones de pesetas que han ido evolucionando «aquí se confunden estos datos con los de producción», asegura el director de fábrica, Javier Velázquez.

Vista aérea de las instalaciones de «GEA de Burgos, S.A.» en el Polígono Industrial de Villalonquéjar. Transporte por la ciudad de uno de sus productos acabados: un precalentador de alta presión para una central térmica. A la derecha máquina de taladrar de control numérico.

Tienen dos grupos diferenciados de fabricación de equipos sometidos a presión: bienes de equipo, y lo referente al sector alimentario, implantado hace dos años y que supuso una readaptación de la empresa y una pequeña ampliación de 40 millones de pesetas.

Destacan los sistemas de recuperación de calor que «permiten un mayor aprovechamiento de la energía, recuperándola para otros procesos y con la ventaja ecológica de descontaminar el ambiente», manifiesta Santiago Tárrago, ingeniero industrial.

Ahora se está orientando hacia otro tipo de productos: plantas de destilación llave en mano, para pequeñas empresas farmacéuticas y químicas —un campo que no se ha tocado en España y que se va a iniciar en Burgos—, y plantas de depuración de materias bactereológicas, de acorde a la normativa comunitaria y a la que tendrá que adscribirse España. Para ello cuenta con el apoyo de ingeniería y de tecnología del grupo «GEA Compañía Ibérica, S.A.».

Mercado

Las ventas se reparten entre el mercado nacional, un 60 por ciento, principalmente, a refinerías, y la exportación, el 40, a cualquier parte del mundo: Perú, China, India, Emiratos Arabes ó Alemania. La homologación de la fábrica «GEA de Burgos» con el sello americano ASME-U y el alemán TUV-HPO, permite la presencia de sus productos en estos países.

«Gea de Burgos» está integrada en «GEA Compañía Ibérica, S.A.», perteneciente al grupo «VLUFTKUHLER-GESELLSCHAFT» —conocido internacionalmente por los equipos de transferencia de calor en todas las gamas—, que tiene otra fábrica en España, la de Yurre (Vizcaya) especialista en acero refrigerantes.

La producción en Burgos está basada en equipos sometidos a presión, principalmente, cambiadores de carcasa y tubo. Tanto la organización como la estructuración de esta instalación está basada en este producto concreto.

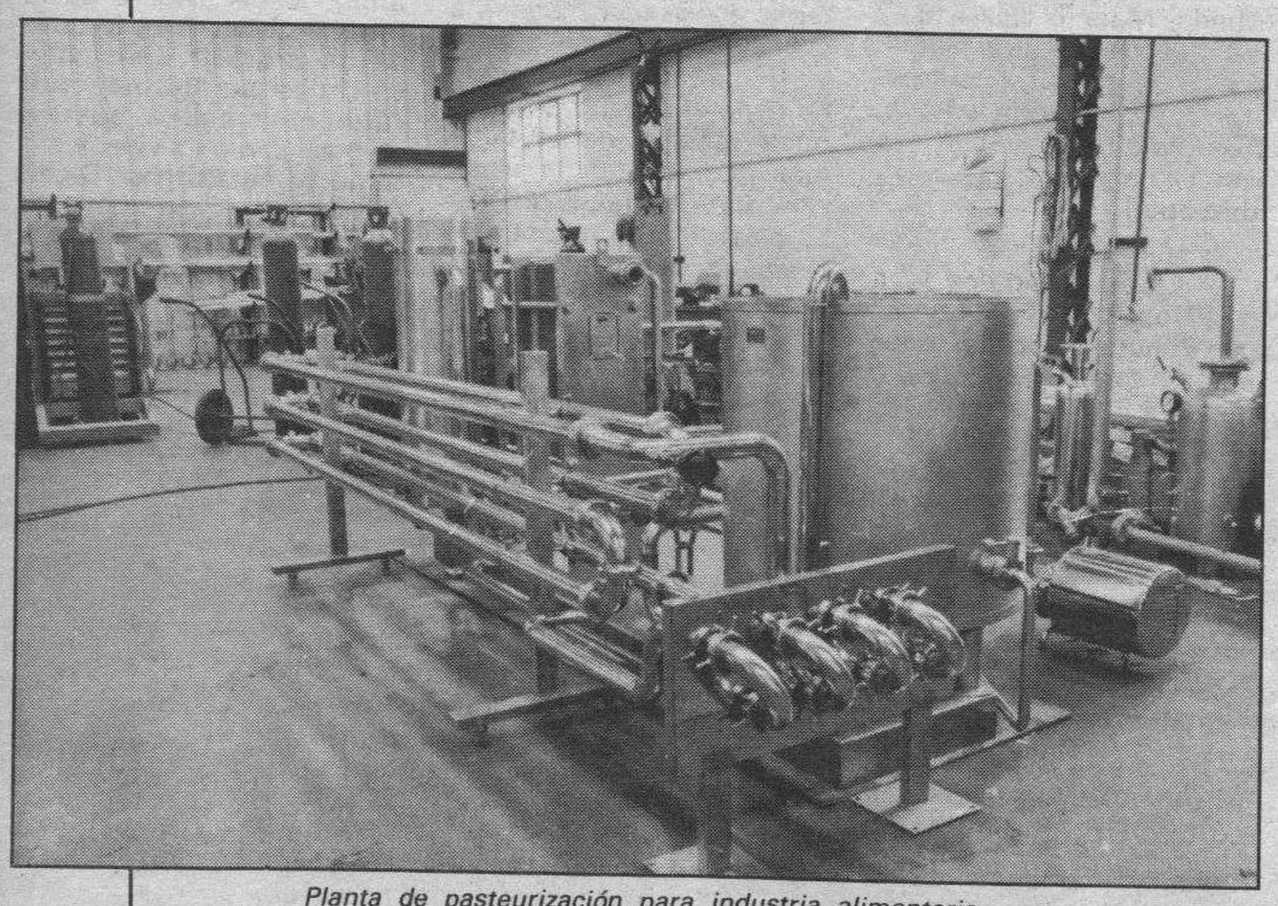

Planta de pasteurización para industria alimentaria.

Variación del producto fabricado

Burgos (E.V.).— La producción de «GEA de Burgos» no mantiene un fabricado concreto ya que se mueve en un sector donde las oscilaciones del mercado tiene una influencia importante. Se fabrica contra pedido y partiendo de un diseño previo acordado por el cliente según las necesidades específicas.

Las materias primas son acero al carbono o aleado, forjados, terminados y tubos, normalmente de procedencia española. Las importadas son las especiales: los inoxidables, aleaciones de níquel, cobre y titanio, de Europa o de Japón.

El proceso de fabricación de bienes de equipo abarca tres secciones diferenciadas. La primera, calderería y soldadura, «fundamental en este tipo de trabajo», donde después de cortados los materiales se van conformando y soldando entre sí mediante máquinas automáticas para soldadura positiva y de tubo placa.

El siguiente es la mecanización, con taladradores radiales, de control número rico y uno horizontal que perfora agujeros de hasta un metro de espesor está es una máquina tan especial «en España sólo existen tres máquinas de esta clase»

Finaliza el proceso con la realización del montaje, prácticamente manual, y las pruebas finales de los equipos antes de su entrega al cliente.

El sector de bienes de equipo está «a medio gas», con un pequeño relanzamiento por medio de la empresa Repsol, y con una fuerte competencia debido a la proliferación de pequeños talleres que surgieron por la desaparición de grandes empresas.

El proceso en el campo de la alimentación es totalmente diferente y se realiza en naves distintas. «Es un tratamiento que necesita una limpieza y un pulido especial» y donde los materiales son exclusivamente inoxidables por el tipo de producto al que va destinado, centrales lecheras, azucareras, cervezeras, etc. Sector donde la apertura a la CEE se potenciará «las empresas tendrán que reactualizarse y poner al día sus instalaciones de acuerdo con la normativa comunitaria.

M.C.D. 2018

Hoy, actuación de la Coral Polifónica de Santoña, en Villarcayo

Villarcayo (María Jesús Gutiérrez González). — La Coral Polifónica «Portus Victoriae» de Santoña (Cantabria) actuará en Villarcayo hoy, domingo, 23 de octubre, a las siete de la tarde.

La Coral Santanderina tiene previsto el siguiente repertorio para interpretar en Villarcayo:

Entrada: «Todas las gentes», de J.F. Haendel, «Señor ten piedad» (Misa de la juventud), C. Halffter, Gloria (Magnificat), A. Vivaldi, «Interleocional: Exultate iusti», L. Viadana, «Ofertorio: Ave María», T.L. Victoria, «Sanctus: Santo «Misa de la juventud), C. Halffter, «Faz: Da Facem Domine», M. Frank, «Comunión: Pan Divino», F. Guerrero, «comunión Ave Verum», W.A. Mozart.

Concierto: «Fasa el agoa», Anónimo S. XVI, «To the hills and the vales», H. Purcell, «Romero», J. Bramhs, «Primavera», R. Schumann, «Serenita cae la nieve», J. Guerrero, «Marinero sube al palo», J. Guerrero, «Rossinyol», Popular Catalana.

La Coral Portus Victoriae se creó en octubre de 1980, su fundador y actual director es P. Pablo Martín. Según consta en su programa de mano tiene como objetivos promover toda clase de actividades musicales y culturales de una forma desinteresada, formación humana y cultural de sus cantores, conseguir paulatinamente una mejora de la calidad coral, fomentar el aprecio del pueblo por la cultura musical y el arte coral, divulgar y promover la música coral polifónica la creación y fomento de un archivo coral polifónica.

Entre las actuaciones más importantes de esta coral se encuentran: En el Tricentenario de Bach, Haendel y Scarlatti 1985, estuvieron en Madrid Centro Cultural de la Villa «Nuestro Programa» de R.N.E. Radio-2, en Bilbao, Monasterio Clarisas Capuchinas, en Santander, iglesia Santa Lucía (órgano Miguel Angel Sampedrio), en Santoña Iglesia Santa María de Puerto, junto con la orquesta de Cámara «Nova Schola Pratensis».

Ha participado en festivales internacionales de Santander, Certamen de la Canción Marinera San Vicente de la Barquera, Certamen de Habaneras y Polifonía, Torrevieja, Día Coral de Asturias Candás, Semana Cultural de Llanes, T.V.E. «Estudio Abierto» y «Día del Señor», R.N.E. «Misa de España», Avila, Gijón, Pamplona, etc.; instituciones penitenciaras del Dueso y Basauri.

La Coral tiene como proyectos más o menos inmediatos, el ampliar el número de socios colaboradores y socios coralistas, crear un coro infantil, grabar un L.P. y viajar por diversas ciudades y pueblos de Castilla y León.

Cultura musical, visitas a otras localidades, vestuario y equipo, material pedagógico, matrícula y gastos ocasionados en cursos de perfeccionamiento, matrícula a los interesados en los estudios de música en el aula de la localidad dependiente del Conservatorio de Santander, es un resumen de lo que aporta la Coral a los cantores.

El repertorio de la Coral Santoñesa abarca toda una gama de la polifonía, antigua y moderna, sacra y profana, clásica y popular, como tendrán oportunidad de demostrar y comprobar este domingo en Villarcayo.

Juventudes del CDS inauguran en Briviesca el Plan de actividades para la provincia

Burgos (CDS).— Tal y como estaba previsto el pasado 19 de Octubre tuvo lugar en el salón-cine de Briviesca y dentro del Plan General de Actividades que Juventudes de CDS-Burgos viene desarrollando, una charla-coloquio sobre «la problemática agraria y la repercusión de la entrada de España en la CEE», informa el propio partido.

En el acto al que acudió numeroso público, estuvieron presentes, María Africa Contreras Gómez, coordinadora provincial de relaciones políticas de juventudes de CDS-Burgos, Julián Altable Vicario, procurador de las Cortes Regionales de Castilla y León, Victorino Alegre Santaolalla, diputado provincial y presidente de la Comisión de Agricultura de la excelentísima Diputación Provincial de Burgos, y Francisco-Javier Yagüe Aguilera, ingeniero agrónomo de Estructuras Agrarias.

Con la presentación de esta jornada sobre Agricultura que corrió a cargo de la coordinadora provincial de relaciones políticas de J.CDS-Burgos, quedó inaugurado el «Plan de Actividades para la Provincia» que Juventudes de CDS ha programado especialmente y según palabras de la propia coordinadora provincial «para todos los jóvenes de 1 a 100 años; por aquello de que se es joven de espíritu no de edad».

En este Plan General que comprende actividades tanto a nivel local como provincial, se desarrollarán todo tipo de conferencias, talleres, charlas-coloquio, campeonatos deportivos, fiestas populares, etc.

Los bolos en los juegos populares

Medina (Emilio González Terán). — El pasado sábado finalizaron las tiradas de clasificación para el campeonato de bolos, de los juegos populares que promueve la Excelentísima Diputación provincial. En estas tiradas, modalidad tres tablones, han intervenido equipos bolísticos de Villanueva Soportilla, Barcina del Barco, Villarcayo y Medina de Pomar.

El equipo medinés, compuesto por Julián López, Julián Ruiz, Valerio Angulo y Enrique Bujedo, clasificó a la bolera «El Pinar» en primera posición. La segunda plaza fue ocupada por los de Villanueva Soportilla, mientras que Villarcayo y Barcina del Barco hacían tercero y cuarto, respectivamente.

La gran final tendrá lugar hoy, domingo, día 23, en la bolera «El Plantío» de la capital burgalesa.

Cuando la temporada bolística declina, es digna de mención la entrega con que lo hacen estos jugadores tras una temporada llena de concursos y campeonatos. Desde estas líneas les animamos a continuar la promoción de este noble y vernáculo deporte.

Vacaciones Tercera Edad
Subvencionado por el MINISTERIO DE ASUNTOS SOCIALES
INSTITUTO NACIONAL DE SERVICIOS SOCIALES INSERSO
PROGRAMA 1988/89
MALLORCA 21 días 23.690 Ptas.
Costa de LEVANTE 15 días 16.480 Ptas.
(Benidorm, La Manga, Gandía, etc.)
Costa de ANDALUCIA 15 días 16.480 Ptas.
(Almería, Costa del Sol de Málaga, Cadiz, Matalascañas, etc.)
Costa de CATALUÑA 15 días 16.480 Ptas.
(Salou, Lloret)
LOS PRECIOS INCLUYEN: Viaje y hotel en pensión completa
CON LA GARANTIA DE
VIAJES ECUADOR
ORGANIZACION INTERNACIONAL DE VIAJES
INFORMACION Y RESERVAS BURGOS
Avda. Reyes Católicos, 10 - Tel. 23 19 62
GAT 68

Se inaugura hoy, la nueva oficina de la Caja de Ahorros del Círculo en Busto de Bureba

Ayer, fueron las nuevas instalaciones de la Caja de Ahorros del Círculo Católico en Santa María del Campo y hoy, domingo, tendrá lugar el mismo acto en la localidad de Busto de Bureba. A las once y media de la mañana, con asistencia de autoridades y representaciones habrá una misa en la iglesia parroquial de San Martín como acción de gracias. Será cantada por la Schola Cantorum del Círculo Católico. Una hora después se procederá a la inauguración y bendición de la nueva oficina y, por último, en la plaza de la localidad, exhibición del grupo de danzas «Tierras del Cid», del Círculo Católico de Obreros.

M.C.D 2018

Próxima presencia de políticos socialistas vascos en Miranda

Miranda de Ebro (Salvador Moneo). — El Comité Local del Partido Socialista ha organizado dos actos, que se insertan en los que viene realizando en los últimos meses, sobre temas de actualidad. En esta ocasión, los invitados serán dos políticos socialistas vascos. El miércoles, 26, acudirá el diputado general de Alava y presidente de la Diputación, Fernando Buesa Blanco, que a las 7,30 en la sede local socialista dará una rueda de Prensa, antes de celebrar una charla-coloquio en la misma Agrupación local sobre el tema «Los Socialistas en la Diputación Foral de Alava».

Ricardo García Damborenea, diputado en Cortes y secretario provincial del PSE-PSOE en Vizcaya, estará en Miranda el día 4 de Noviembre, viernes, fecha en que dará una conferencia en la sede local del PSOE sobre «El Socialismo en Euskadi», después de haber ofrecido una rueda de Prensa a los medios informativos a las 7,30 de la tarde.

Por otro lado el Partido Socialista va a realizar un viaje el próximo martes, día 1, de Noviembre, en homenaje a los muertos por la libertad y la democracia, a La Pedraja y Burgos. Los interesados deberán inscribirse en la Secretaría de la Agrupación, siendo el viaje gratuito, y partiendo el día 1 a las once de la mañana en un autobús que saldrá de la Sede.

Mañana visitarán Miranda representantes de la Brigada «Lincoln» de USA

Coincidiendo con el LII Aniversario de la llegada de las Brigadas Internacionales a nuestra guerra civil, mañana, lunes, 24 de Octubre, visitarán nuestra ciudad una amplia representación de camaradas de la Brigada Lincoln, de los Estados Unidos. La Comisión Organizadora hace un llamamiento a las organizaciones políticas y sociales, así como a las personas interesadas en general a participar en los actos programados para este día. A las once y media en la Plaza Cervantes, recibimiento a los brigadistas. Seguidamente todos irán hasta el monolito en memoria de los presos del campo de concentración de Miranda, donde se hará una ofrenda floral. Finalmente se celebrará una comida de camaradería internacionalista en la Herriko Taberna, calle Los Hornos. Los interesados en la comida, deberán notificarlo con anterioridad en la Herriko.

Callejero informativo de Miranda de Ebro

El Ayuntamiento de nuestra ciudad, ha editado un Callejero informativo de Miranda, con el patrocinio de las firmas comerciales que se anuncian en el mismo. En cuanto que Callejero, ofrece un plano de la ciudad con las calles y para su localización, por orden alfabético aparecen los nombres de las mismas; al lado del dato solicitado se encontrarán dos nombres de firmas comerciales de la localidad. Con estos datos se trazan las coordenadas y se localiza rápidamente la solución. También se acompaña un plano del Polígono Industrial de Bayas. Por lo que respecta a su calificativo de «informativo» se da una sucinta referncia geográfica, histórica y económica de Miranda, sin olvidar los aspectos turísticos, y una serie de teléfonos urgentes y de mayor interés.

V Jornadas Micológicas de Otoño

Patrocinadas por el Ayuntamiento de Miranda y organizadas por la Sociedad Micológica Mirandesa, mañana comienzan las V Jornadas Micológicas de Otoño. En estas Jornadas que se celebrarán del 24 al 30 de Octubre, participarán la Escuela Municipal de Montaña del Club Mirandés de Montaña y colabora la Caja de Ahorros del Círculo Católico. El programa de actos de esta semana micológica es:

—El lunes, 24, a las ocho de la tarde se inaugurarán las V Jornadas Micológicas en el domicilio social de calle Sorribas, 7-1.º, con proyección de diapositivas y comentadas a cargo de los socios.

—El miércoles, 26, a las siete y media, en el salón de Actos de la Caja de Ahorros del Círculo, charla-coloquio a cargo de los señores: Germán Bastida Colamina, Paulino, Elorza Garoña, Vivencio Martínez Irigoyen y Emilio García Gómez.

—El jueves, 27, a las siete y media de la tarde, proyección audiovisual de 101 Hongos de Alava por don Cristóbal Burgos, de la Sociedad Micológica Arriola, en la Sección de Fotografía. A su vez, y desde las siete, Exposición fotográfica mixta micología-naturaleza.

—El sábado, 29, a las seis de la tarde, clasificación de los ejemplares de setas recogidos durante el día por socios y aficionados. La clasificación se hará en los locales de la Sociedad.

—Domingo, 30, de once a dos y media, exposición, muestra y degustación en Plaza de España, donde se clasificarán las setas que la limitación permita y las clasificadas el día anterior en la sociedad.

Como actividades, el sábado, 29 se realizará un paseo micológico con la escuela Municipal del Club Mirandés de Montaña.

El Ayuntamiento ofrecerá una recepción a la delegación de Brigadistas Internacionales

Con motivo del LII Aniversario de la llegada de las Brigadas Internacionales a la guerra civil española, mañana, lunes, durante la estancia de una amplia representación de las mismas en nuestra ciudad, el Ayuntamiento a las 13 horas en el salón de Plenos, ofrecerá una recepción y a continuación se servirá un vino español en La Picota.

Actividades provinciales del INSERSO 1988

En los próximos días y dentro de las actividades que la Dirección provincial del INSERSO viene realizando en 1988 para la tercera edad, se va a celebrar una exposición de trabajos manuales a nivel provincial.

Como fase previa, el hogar de Miranda de Ebro celebrará los días 22, 23, 24 y 25 una exposición de trabajos manuales en la Caja de Ahorros Municipal de Burgos de dicha población. Con esta fase previa se pretende, además de elegir los trabajos que representarán a Miranda en la capital burgalesa, dar a conocer a la población las obras que realiza este colectivo.

Otra de las actividades programadas por la Dirección provincial del INSERSO, es un campeonato de salón intercentros, (mus, dominó, ajedrez, billar, tute y brisca) en la que podrán participar y tener representación todos los pueblos de la provincia.

Como otra actividad, la Cruz Roja, en colaboración con la Dirección provincial del INSERSO, tiene previsto celebrar un concurso de baile para la Tercera Edad, en la que Miranda también tendrá representación en sus tres modalidades (jotas, pasodobles y tangos).

Jóvenes estudiantes italianos, visitan Miranda de Ebro, se alojarán en el albergue juvenil «Fernán González»

El día 25 del actual mes, llegan a Miranda un grupo de jóvenes estudiantes de Roma (Italia), formando parte del programa de intercambios juveniles internacionales, que promueve la Red de Albergues Juveniles de España (REAJ), en colaboración con la Dirección General de Deportes y Juventud, de la Junta de Castilla y León, que organizan este viaje a Miranda de Ebro, y a diversas provincias de la región castellano-leonesa.

La estancia en nuestra ciudad y comarca, se prolongará durante los días 25, 26, 27 y 28, habiéndose programado por el Albergue Juvenil «Fernán González», diversos actos culturales, recreativas, visitas de interés artístico y turístico, visitas a centros escolares, etc.

En Miranda de Ebro, visitarán el Instituto de E. Media, comunicándose con los estudiantes mirandeses, y celebrando encuentros sociales y deportivos, y se organizará un acto cultural en el Albergue Juvenil «Fernán González».

En el programa de visitas y excursiones, figura las que realizará el grupo de estudiantes a Frías, excursión a La Rioja, para visitar una bodega y al Instituto de E. Media «Sagasta», y las localidades de Nájera y Santo Domingo de la Calzada.

Campaña desaparasitación canina

La Concejalía de Sanidad del Ayuntamiento de Miranda de Ebro ha organizado la campaña contra la desparasitación canina, (lucha contra el quiste-hidático), que tiene carácter obligatorio y gratuito. El interesado debe ir provisto de la cartilla de vacunación y desparasitación y el Documento Nacional de Identidad. La campaña se realizará en los siguientes lugares y días:

Bayas: En el local de la Asociación de Vecinos, el 24 de Octubre, de 9 a 10.

Suzana: Plaza del Pueblo, el día 25 de Octubre, de 9 a 10.

Barrio del Crucero: En el local de la Asociación de vecinos, el 25 de Octubre, de 11 a 12.

Ircio: En la plaza del pueblo, el día 26 de Octubre, a las 9 horas.

Los Corrales: En la antigua escuela, el día 26 de Octubre, a las 10 horas.

Bardauri: En la Plaza, el día 26 a las 11 horas.

Orón: En el Ayuntamiento, el día 27 a las 9 horas.

Miranda: En Plaza de Abastos (subterráneos), del 24 al 28 de Octubre de 12,30 a 1,30.

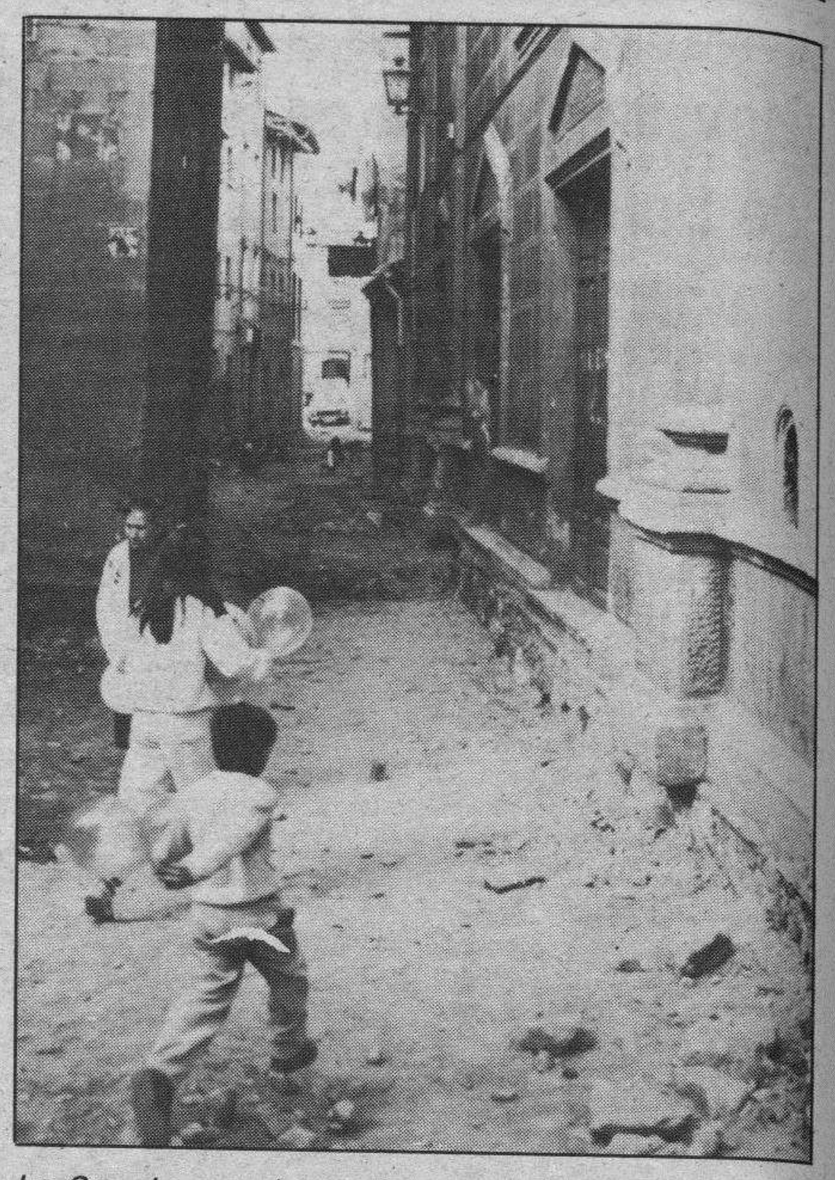

La Cruz levantada.— Es uno de los rincones más recoletos del recoleto barrio de Aquende. Forma parte de ese dédalo de callejuelas que conforman el viejo Miranda, de poca entidad en sí, pero aportando su encanto al conjunto histórico monumental de la ciudad: es la calle de La Cruz, que arranca de la Plaza de Santa María y muere en la Travesía de Frías y que cuenta en su principio nada menos que con la parte izquierda del templo de Santa María de Altamira y a su derecha con una de las fachadas del Teatro Salón Apolo. Y al igual que está ocurriendo con otras calles y plazas del barrio, a la calle de La Cruz, le ha llegado la nueva urbanización que contempla el plan municipal de mejoramiento del barrio de Aquende. Truchuelo nos ofrece el aspecto de la citada calle, tras de ser levantada la calzada para su posterior embaldosado.

Diálogos callejeros

Emege

—Se lo dije don Juanito, se lo dije.

—Que me dijo ¿qué?

—Que lo de la Pilar Miró iba a dar más guerra que lo del avión del ídem...

—También en esto hay división de opiniones, majo... ya ve usté, los catalanes apenas le dan importancia al asunto.

—¡Claro! Ellos, como siempre, están a vender... además más gordo era lo de Banca Catalana y ahí les tiene.

—Para mí, lo que ocurre es que hay mucha envidia en este país, al fin y al cabo lo de la directora de la Tele, no ha sido más que comprar cuatro cosillas que luego las dejaba en el ropero, así que...

—Las dejaría para las azafatas de El Precio Justo, digo yo...

—Dudo mucho que coincidan las medidas.

—De cualquier manera antes las mujeres eran más apañaditas, se hacían ellas la ropa.

—¡Hombre! Yo conocí a una que con una camisa vieja se hizo un sostén para toda la vida, ahora no, ahora ¡hala! a la boutique.

—O a Cáritas, que de todo hay.

—Donde va a haber de todo es en Ape como vuelva el de los tirantes...

—Ya la están liando buena ya... yo pensaba que era sólo en Burgos donde estaban a partir el carnet, pero ya ve usté en otros sitios.

—Al paso que van, va a ocurrir como con los comunistas que acabaron jugando a las cuatro esquinas.

—A mí me recuerdan a las películas del gordo y el flaco, unos con Fraga y otros con Mancha.

—Así vamos a tener Ape una y Ape dos y si no, al tiempo.

—Y mientras tanto la RENFE en vez de quitarnos el paso a nivel de Orón nos quiere quitar los trenes.

—Y como nuestros políticos siguen con sus batallitas domésticas, no nos echa una mano ni el Tato.

—Dirán que por una desviación más, es igual, ¡van teniendo tantas!

—En cambio, macho... la importancia que le están dando a lo de la Miró.

—Con una mujer se atreverán...

—En nuestros tiempos de jóvenes, había más respeto con las damas.

—Y tanto...

M.C.D. 2018

Diversos concursos en la 1.ª «Otoñada Cultural» de Briviesca

Briviesca (José A. Larreategui).— Con motivo de la 1.ª Otoñada Cultural «Ciudad de Briviesca», se han convocado diversos concursos. Entre ellos destacamos los de pintura, fotografía, cuento y poesía. Entresacamos los puntos más importantes de las bases de dichos concursos.

Bases comunes para todos los concursos. 1.º Pueden participar cuantas personas lo deseen y con el número de trabajos que se quiera. Los participantes deben ser de Briviesca o de la Bureba.

2.º Los trabajos tendrán relación con el otoño, y no haberse premiado o publicado anteriormente. Dichos trabajos se entregarán en la Casa de Cultura antes del 21 de noviembre.

3.º El jurado será nombrado por la Corporación Municipal a propuesta de la Comisión de Cultura. Su fallo será inapelable. Se puede declarar desierto algún premio.

4.º Todos los trabajos se expondrán en la Casa de Cultura desde el 1 al 17 de diciembre, y la entrega de premios, se realizará el día 18 de diciembre.

5.º Las categorías en todos los concursos, menos en el de fotografía, (que serán dos repartidos de la siguiente manera: mayores de 16 años y menores de 16 años) serán tres y repartidos así: 1.ª categoría de 6 a 12 años, 2.ª categoría: de 12 a 16 años y 3.ª categoría, mayores de 16 años. (esto en pintura, cuento y poesía).

6.º Los participantes aceptarán las bases propuestas y los trabajos premiados quedarán en poder del Ayuntamiento.

Bases específicas: En el concurso de pintura se premiarán las dos primeras obras, en cada una de las tres categorías, con independencia de Estilo y Técnica utilizada y de tamaño. Todo esto puede ser libres. Los premios oscilan desde 4.000 pesetas a 15.000 pesetas.

En el concurso de fotografía se premiarán las dos primeras obras de cada categoría. Pueden ser obras presentadas en blanco y negro o en color. El formato debe ser de 18 x 24. Los premios son de 10.000 y 5.000 en la primera categoría y de 15.000 y 10.000 en la categoría o grupo de mayores de 16 años.

En el concurso de Cuentos se premiarán las dos mejores obras de cuentos de cada una de las tres categorías, con independencia de su extensión. Los premios en la primera categoría son de 6.000 y 4.000 pesetas. En la segunda, de 10.000 y 5.000 pesetas y de 15.000 y 10.000, en la categoría de mayores de 16 años.

En cuano al concurso de poesía, se premiarán las dos mejores poesías de cada categoría, con independencia de la extensión y estilo, que serán libres. Los premios oscilan entre 6.000 y 4.000, en la primera categoría. Entre 10.000 y 5.000 en la segunda, y 15.000 y 10.000 pesetas en la tercera.

Todos los trabajos serán expuestos en la sala de exposiciones de la Casa de la Cultura a partir del 1 de diciembre y se clausurará el día 17, con el reparto de premios.

Reunión de directivos de RENFE, con autoridades de Briviesca

Al parecer RENFE, se aviene a dialogar e intentar resolver el problema creado en nuestra ciudad con la supresión de paradas de trenes de largo recorrido y con la supresión de la oficina de Paquexpres. Así el día 6 del corriente mes, se realizó en nuestra ciudad, una reunión con participación del alcalde y algunos concejales, miembros de la Cámara de Comercio y dos directivos de RENFE, desplazados desde Burgos y Miranda de Ebro.

En cuanto al asunto de paradas de trenes de viajeros, se recibieron, según nuestra información, muy buenas impresiones. Después de un largo diálogo, se acordó tener una nueva reunión para estudiar un plan realizado por RENFE, para estudiar los trenes que actualmente paran, con los distintos enlaces y a la vista de ello, ver qué trenes pueden hacer parada en nuestra estación. Se desea, en principio, que el tren, que ahora sale de Burgos a las 7,05 de la mañana, hacia Valladolid, pueda salir desde Miranda y con parada en Briviesca, como sucedía antes de su supresión.

Despacho Central de RENFE en Briviesca: Se trató el tema, y al parecer se busca un nuevo concesionario, que hiciera estas funciones. En caso contrario, se trataría, que el servicio, que ahora se realiza de Miranda dos días por semana, se ampliará a algún día más.

Paquexpres: Se han confeccionado unas hojas, ampliando este servicio , pudiéndose hacer las entregas y recogidas en el propio domicilio. Para recogidas y entregas se puede llamar al teléfono 218391 de Burgos o a la Estación de RENFE de Briviesca, teléfono 590219. Si alguno desea más información o saber las tarifas de precios, puede dirigirse a la Cámara de Comercio de Briviesca.

Deseamos que RENFE, sea consciente de su responsabilidad, y que llegue a un acuerdo con nuestras autoridades y representantes que, ciertamente redundará en bien y progreso de Briviesca y de la amplia zona de la Bureba, que ciertamente necesita mejores medios de comunicación para su desarrollo y progreso.

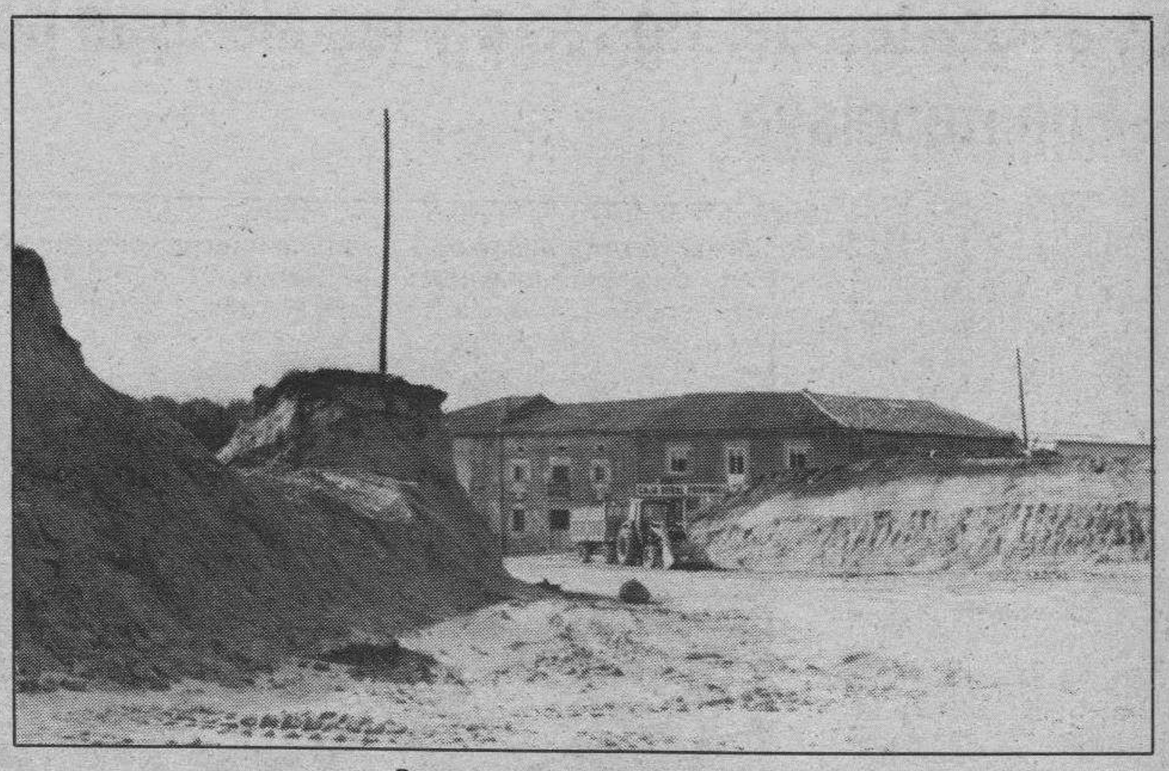

Poste cuya eliminación se pide.

¿Monumento en el Tozo al poste telefónico?

Sargentes (Joaquín Cidad Pérez).— Cualquiera que vea el poste telefónico a la salida de Basconcillos, a mano derecha, junto a la carretera, que va a la Lora y el pie sobre el que se sostiene ha de pensar que allí se ha pretendido levantar un monumento al poste telefónico.

Se están realizando obras para evitar la travesía de Basconcillos y el trazado de la variante afecta a una línea telefónica sobre postes.

Es cierto que se avisó a Telefónica y también cierto es que después de tres meses ha hecho una rectificación del posteado tan admirable como suscitado la indignación popular.

Tal como se ve el poste se encuentra en un inminente riesgo de desplome, puesto que los materiales sobre los que se asienta son movedizos.

Si se cayera sobre campo o terreno ajeno a tránsito, se trataría de un mal menor pero resulta que pasa por encima de una calzada, cuyo movimiento ordinariamente es elevado y que previsiblemente se verá incrementado, cuando se abra la citada variante.

Por si fuera poco lo dicho, el emplazamiento del poste perturba el desahogado desenvolvimiento del cruce y setos correspondientes. En otras palabras constituye un estorbo, y un pegote intolerable.

Lo curioso es que las distancias de los postes próximos son holgadas y permiten una colocación con suficientes márgenes de seguridad y elementales criterios estéticos así como de utilidad de viaria.

En resumen se pide que dicho poste se retire de su ubicación actual así como la tierra que le sostiene y se coloque en mejor posición corriéndole más a la derecha y sobre un terreno más firme y sin repercusiones sobre la calzada.

Comunicados del Colectivo Ecologista Briviesca

Burgos (DB).—El Colectivo Ecologista Briviesca remite sendos comunicados que se refieren, de un lado,a las consecuencias de la quema de rastrojos, y de otro, a la matanza de rapaces.

El Colectivo Ecologista denuncia «la destrucción de gran parte del pinar situado en el término municipal de Prádanos de Bureba» como consecuencia de la quema de rastrojos y estima que «por si fuera poco el daño que causa a flora y fauna, se inicia así el primer paso para la desertización del terreno que se ve favorecida por falta de arbolado, pérdida de material y lavado de la tierra por las lluvias», al tiempo que insta al ICONA «para que realice el ejercicio pertinente para exigir responsabilidades».

En cuanto a la matanza de rapaces, el comunicado señala que «ahora le ha tocado el turno a un milano real, hace pocos días aparecieron muertos por tiros de escopeta dos cernícalos

vulgares», insistiendo en que «la diezma que se produce en las rapaces en épocas de caza es irreversible, todo para acabar convirtiéndose en un signo de admiración en la habitación de alguna casa, o, como esta vez, abandonada como si nada hubiera pasado».

El Colectivo Ecologista Briviesca concluye lamentando que «vivimos una sociedad en la que se da poca importancia a lo que está vivo».

ANGEL PEÑA
ALTA PELETERIA
Avda. del Cid, 44 · Teléfono 226664 · BURGOS

M.C.D 2018

Los afluentes del río Nela y las aleluyas políticas de Fuentepelayo

Vista del pantano de Arija, desde la carretera BU-570 a San Pedro del Romeral. — Foto J. J. Presa.

Villarcayo (Juan Bravo de Castilla, cronista de las Viejas Merindades).— Desde hace unas cuantas semanas hemos estado empeñados en buscar el nacimiento del río Nela, y sus afluentes, antes de que el truchero río reciba las bulliciosas aguas del Engaña bajo el puente de la carretera comarcal 6318 Bilbao-Reinosa, dentro del casco urbano de Santelices de Valdeporres.

Son varias las correrías que nos hemos visto precisados a realizar para conseguir nuestro objetivo, y ello nos ha permitido conocer una extensa superficie de terrenos montañosos de la Merindad de Valdeporres, situados en los límites de la provincia santanderina, conocida ahora con el nombre de Cantabria, cosa que no nos hubiera parecido ni bien ni mal si no hubiera tomado esa denominación a raíz de su desmembramiento (por obsoletas razones políticas) de nuestra vieja y querida región castellana.

Esas correrías dominicales por aquellos bellísimos parajes nos han proporcionado el singular placer que produce el contacto con la Naturaleza; la gozosa satisfacción de caminar por sendas montañosas cubiertas de praderías, de brezos, de helechos y argomas, a veces a pleno sol, y en ocasiones buscando la sombra generosa de los robles o el umbrío frescor de las hayas.

En una de esas excursiones estuvimos acompañados de Fuentepelayo. En aquella ocasión salimos por la BU-561, Villarcayo-Santelices, tomando en esta localidad la comarcal Bilbao-Reinosa, llegando a Soncillo, y desde allí por la nacional 232, nos acercamos a Las Cabañas, barrio de Virtus, en cuyas inmediaciones se une a la Burgos-Santander, como si ambas carreteras nacionales quisieran tomar fuerza al fusionarse para iniciar su fatigosa escalada al puerto de El Escudo.

Las Cabañas posee media docena de casas y una pequeña iglesita de piedras oscuras y sencilla traza. Una vez rebasado el caserío nos desviamos, a la derecha, hacia la BU-570, estrecha carreterita que, arrancando al pie del pequeño barrio de La Paloma, va hasta San Pedro del Romeral, bordeando por jurisdicción de Burgos y Santander la mole del Otero Mayor, hasta coronar el puerto de montaña de La Magdalena. En las cercanías del puerto, en un paraje llamado La Matanela, cercano a dos cabañas separadas por la divisoria de Burgos y Santander, se halla el nacimiento del truchero Nela.

En la correría que comentamos no pudimos llegar a las fuentes del río, con la natural desilusión de Fuentepelayo. Dejamos el coche aparcado en las inmediaciones de un depósito de agua, situado junto a la BU-570, y comenzamos a caminar monte arriba, hasta tomar altura para contemplar la masa de agua del pantano de Arija, que se hallaba cubierto por una tenue neblina. A pesar de ese obstáculo podíamos divisar perfectamente, al otro lado del lago artificial, hacia Poniente, el caserío del pueblo brillando tenuemente al sol, recortándose sobre el telón de fondo de unos montes de azul brumoso. En el lado opuesto, y más cercano al lugar donde nos hallábamos situados, en las inmediaciones del balneario de Corconte, unos hatos de ganado caballar pacían mansamente junto al borde de las aguas embalsadas.

Por El Escudo bajaba y subía una caravana ininterrumpida de vehículos. A vista de prismáticos podíamos contemplar perfectamente el monolito piramidal, de piedra grisácea, de los italianos. Destacaba en un pequeño cerro situado a la izquierda de la carretera, en dirección Santander.

Siguiendo nuestro caminar llegamos hasta uno de los afluentes del río Nela, llamado arroyo La Magdalena. Es un pequeño hilillo de aguas cristalinas, que nace en el cabezo de un prado, junto a unas junqueras. Serpentea en sinuoso zigzag, buscando el curso del Torrientes para fundirse en el Nela.

A nuestro regreso hacia el coche, después de comentar las gratificantes incidencias que nos había proporcionado la excursión por aquellos bucólicos parajes, Fuentepelayo se metió con la política y los políticos, endosándonos un monólogo feroz en contra de las autonomías. Prometió darnos por escrito un informe sobre la situación regresiva del idioma español en Cataluña y nos obsequió con un recital de sus incisivas aleluyas, que más o menos decían lo siguiente:

En la España fragmentada/ por los ineptos del cambio/ se han devorado la tarta/ los pujolistas y vascos.

A Castilla la casaron/ de prisa y mala manera/ con el «invento»/ del Suárez/ y el «progresismo del Guerra».

Inventar autonomías/ en plena era espacial/ sólo puede concebirlo/ algún inepto total.

Los de la rosa en el puño/ querían que el país funcione/ pero aquí sólo «funciona»/ quien lleva carnet del PSOE.

Mientras tanto el duque de Suárez/ se ensueña con la Moncloa/. ¡Líbranos, Señor, de tal sujeto/ o España se desmorona!

Si cierran ferrocarriles/ y no quieren autopistas/ ¿a qué llamarán progreso/ los prebostes socialistas?

Enlace matrimonial en Poza de la Sal

Poza de la Sal (M. Fuente).— El día 15 del presente mes se celebró la unión matrimonial de los jóvenes Félix Pérez Busto y de la señorita Julichu Quintano Movilla. A la salida de su domicilio, la novia lucía un precioso y elegante vestido. La ceremonia tuvo lugar a las 14 horas en la ermita de Nuestra Señora la Virgen de Pedrajas y fue oficiada por el Padre Félix Movilla. El Padre Movilla empezó dando la bienvenida a los novios y les exhortó a que sigan por el camino que les conduzca a la felicidad conyugal. A la salida de los novios del templo, les fueron arrojadas cantidades de arroz y garbanzos, como novedad. A continuación se desplazaron a un céntrico restaurante de Briviesca, donde fueron obsequiados con un exquisito menú. ¡Enhorabuena a los recién casados!

Trespaderne, «Iberduero» y la Virgen del Pilar

Trespaderne (María Esther Martínez).— Buceemos un poco en la historia. Hace 47 años existía a la orilla del Ebro a poco más de un kilómetro de distancia un pequeño molino propiedad de la familia de Martínez Adúriz que daba luz a unos cuantos pueblos. Iberduero adquirió el molino para hacer una moderna central hidroeléctrica que además dio luz a Bilbao.

Junto a la central se construyó un pequeño poblado, para los empleados, que se llamó avenida del Pilar.

Personal de Iberduero adquirieron una bonita imagen de la Virgen y la regalaron a la parroquia donde permanece todo el año.

El 11 de Octubre, se la lleva a la central, se la coloca en unas andas, se la adorna con hermosas flores y permanece toda la noche en la sala de máquinas arrullada por el ruido y el susurro del agua.

El día 12, el volteo de campanas anuncia al vecindario de Trespaderne que ha llegado el momento de congregarse en la parroquia para formar la procesión que presidida por el párroco se dirigirá a la central para recoger la imagen que es transportada en hombros por personas vinculadas a Iberduero y conducida de nuevo a la iglesia donde tiene lugar una solemnísima misa cantada por el coro parroquial acompañado de guitarras.

Este año las lecturas corrieron a cargo de niños de Iberduero y en la homilía don Felipe Eguiluz recordó la visita que la Virgen Santísima hizo a Santiago en Zaragoza para hacer de España un pueblo mariano, creyente y fiel. Como en las últimas apariciones de Lourdes y Fátima recomendó el rezo del rosario, invitó el párroco a pertenecer a los equipos del rosario que ya funciona en la parroquia como medio de unión y de santificación de la familia y de la sociedad.

El sol radiante y la temperatura magnífica pusieron un marco ideal a esta festividad. Canciones marianas, oraciones y deliciosas poesías se oían por doquier. Una de ellas decía.

Al levantarme esta mañana
y al abrir la ventana
tiré un beso al Ebro
para que sus aguas lo llevaran
y al pasar por Zaragoza a la Virgen lo dejara.

Tan importante como comer.
¡TU FUTURO!

★ CURSOS DE BASIC, COBOL, MANEJO DE APLICACIONES Y RPG
★ AULAS DOTADAS CON ORDENADORES IBM-PC e IBM/S/36
★ PRACTICAS GRATUITAS FUERA DE HORAS DE CLASE
★ INFORMATE SOBRE NUESTROS PROGRAMAS DE BECAS

PASCAL s.a.
División Informática
Vitoria, 7 (entreplanta)
Teléfono: (947) 26.18.99
09004 BURGOS

M.C.D. 2018

«El turismo interior hay que potenciarlo», dicen directivos de la Federación de C.I.T., en Aranda

Aranda de Duero (Aurora Lázaro).— Durante cinco días más de 300 personas, representantes del turismo de toda España, han tenido oportunidad de conocer un poco mejor la región castellana a través de una de sus provincias, Burgos, y constatar las inmensas posibilidades de su turismo. Una de esas jornadas estuvo enteramente dedicada a Aranda y su comarca.

Manuel Fuentes, director general de Turismo de la Junta, habla para DB

Entre los congresistas se encontraban dos grandes conocedores del campo turístico, el presidente de la FECIT, don Mariano Llobet, y el vicepresidente y reciente director general de Turismo de la Junta de Castilla y León, don Manuel Fuentes. Ambos coinciden en la siguiente entrevista al opinar sobre la existencia de un turismo rico en el interior que necesita ser potenciado.

Manuel Fuentes es, en opinión de su compañero de trabajo y amigo, Mariano Llobet, un hombre que conoce muy bien la problemática turística. Es vicepresidente de la FECIT y hace únicamente dos semanas ha estrenado el cargo de director general de Turismo de la Junta,

Sus conocimientos pueden ser una gran ayuda a la incentivación del turismo en la región, y quizá debamos creer lo que sobre él declaraba en Aranda Mariano Llobet: «está en buenas manos el pandero».

P. Don Manuel Fuentes: ¿cómo valora usted el 53 Congreso de CIT que se ha celebrado en Burgos y concretamente la visita a Aranda y la Ribera?

R. La impresión del Congreso es muy brillante. La Asociación de Fomento de Burgos ha hecho un planteamiento muy razonable y muy bien organizado y yo creo que el resultado final del Congreso es que Burgos ha supuesto un lanzamiento en toda España a través de los trescientos y pico congresistas que han venido. La variead de presencia de personal y lo que han puesto en conocimiento de todos, como es la riqueza monumental, artística, paisajística, etc., es de gran impacto. La Ribera del Duero tiene otro carácter, otro estilo, y desde los primeros pasos que estamos dando por esta ruta todos se están dando cuenta de los atractivos que tenemos. La jornada de Aranda de Duero y toda su zona va a ser muy brillante y esperemos que muy positiva para todo lo que supone la promoción de esta zona.

P. ¿Cree que el turismo de esta zona tiene las cualidades necesarias para ser potenciado al exterior y que interese?

R. Yo creo que básicamente tiene muchas cosas que son importantes: su gastronomía, sus vinos y el propio río Duero, sobre el que debemos apoyar una serie de iniciativas. Si eso lo completamos con un turismo rural y teniendo en cuenta que estamos en un buen lugar de comunicaciones, las posibilidades de esta zona yo creo que son clarísimas. Además hay gente aquí, como AFOTUR, que creen en ello. Hay muchos elementos para trabajar con tranquilidad a medio y largo plazo.

P. La propuesta de Burgos pra celebrar aquí el 53 Congreso se basaba en desarrollar el turismo interior. ¿Se está consiguiendo dicho objetivo con estas jornadas?

R. Yo creo que estamos creando un clima muy favorable para la potenciación de este turismo interior. Cuando presentamos nuestra candidatura en Sitges, (yo formaba parte de la Federación Nacional), para que viniéramos a Burgos, y a finales de octubre, la gente lo acogió con cierto escepticismo. El disfrute de estos días ha echado por tierra esa posición. Pienso que tenemos que creer en el turismo interior y no montarnos referencias de otro orden. Es decir, aquí tenemos esto y es lo que hay que vender, sin ningún complejo y con decisión.

Junto a don Manuel Fuentes, y siempre colaborando o intercambiando impresiones con él ha estado el presidente de la Federación de Centros de Iniciativas Turísticas, don Mariano Llobet, un hombre de mar, (es natural de Baleares), que entiende mucho de cooperación entre iniciativa privada y organismos públicos, algo que debe ser habitual en aquellas islas y que tan buen resultado les da. La lucha y la pérdida del miedo al competir son las armas que aconseja utilizar para un mayor desarrollo turístico.

P. Sr. Llobet, ¿qué impresión tiene de todo lo que ha visto?

R. La impresión es magnífica, porque estamos abrumados de cordialidad y estamos descubriendo cosas que sobrecogen por la importancia turística que tienen. Nosotros vinimos a Burgos ya con la conciencia de que era un CIT antiguo, está entre los cinco primeros de España, y por tanto ya sabíamos que nos encontraríamos con profesionalidad y experiencia, pero nuestra visión ha aumentado en cuanto a las posibilidades turísticas que tiene, no sólo la ciudad de Burgos, sino toda la provincia y hasta la región. Todo esto tiene un gran porvenir y estamos encantados de poder constatarlo. Ahora se trata de ir por delante. Tienen la suerte de contar con un nuevo director general de Turismo en la Junta, un hombre que conoce muy bien la problemática turística y me consta, pues hace muchos años que estudio con él estos problemas.

P. Y en cuanto a la comarca de la Ribera, ¿podría darnos su opinión?

R. Es extraordinaria. Yo soy hombre de mar y ya sabía que «de la mar el mero». Desde el domingo que paré aquí se también que «de la tierra el cordero», cosa que no acababa de creer demasiado y ahora estoy firmemente convencido. Quiero decir con esto que tiene unas posibilidades gastronómicas extraordinarias, tienen unos caldos que para mí son los mejores de España, además con mucha diferencia, pero hay que comercializarlos. Hoy todo es lanzarse y ser agresivo, y ha de ser agresiva también la actitud a adoptar en eso. Creo que Castilla se ha de sacudir quizás su espiritualidad y defender un poco en la lucha de cada día la competencia comercial y el desarrollo turístico, que exige una atención especial.

P. ¿Entonces cree que hay bases suficientes pero falta una mayor potencialización?

R. Siempre hace falta y hemos de pensar que en eso está el eterno problema. Si no se tiene una estructura turística y una infraestructura mínima, no viene el turismo, y muchas veces los gobernantes piensan que si no viene el turismo, no hay porqué hacer una infraestuctura. Hay que romper ese círculo vicioso y eso es fácil y lo será, porque hay hombres de empresa con cierta importancia. Estamos de cara al 92, año en que con el Acta Unica desaparecerán los Pirineos, y hemos de tener en cuenta que puede haber una invasión. Tenemos que estar preparados porque España será la segunda residencia de toda Europa.

Mañana comienza el I Curso de Urgencias médico-quirúrgicas

Aranda de Duero (Aurora Lázaro).— La Residencia Asistida de la Luz, S.A., de Aranda de Duero, ha organizado el I Curso de Urgencias médico-quirúrgicas para médicos que se celebrará en esta localidad durante los días 24, 25, 26, 27, 28 y 29 de Octubre, a partir de las 17 horas, en el salón de actos de la Caja de Ahorros del Círculo. Ya son 90 los inscritos, sobre todo médicos jóvenes, que proceden no sólo de Burgos y la comarca de la ribera, sino también de las zonas limítrofes con Soria, Segovia, Palencia y Valladolid.

Los temas que se van a tratar en este I Curso son eminentemente prácticos, buscándose un temario muy selectivo dentro de las limitaciones de tiempo. Las especialidades representadas se han dividido en cuatro bloques bien definidos: quirúrgico, clínico, materno infantil y hospitalización a domicilio, contándose con la colaboración de 22 especialistas.

P. Dr. don Tomás Sanz Sanz, director médico de la Residencia Asistida de la Luz: ¿qué ha motivado la celebración de este curso de urgencias médico-quirúrgicas en Aranda de Duero?

R. Bueno, es una actividad más de la Residencia Asistida de la Luz. Desde hace más de 8 años venimos organizando charlas, coloquios, conferencias, simposios y cursos dedicados a médicos generalistas. se trata de un acercamiento de los especialistas a la problemática del reciclaje de los médicos de familia. La colaboración desinteresada de especialistas de Burgos siempre ha estado presente y se agradece sobre todo por mi traslado a lugares de mejor acceso de los profesionales médicos de la ribera y a las áreas donde se desenvuelve su trabajo. Para que el curso reúna las características de calidad y que sea práctico se ha escogido cuidadosamente el temario. Su organización nos ha llevado más de 5 meses para que los especialistas no estuvieran comprometidos en otras actividades de este tipo en estas fechas.

P. ¿Hay alguna actividad social aparte de las conferencias?

R. Sí. Está previsto que en el acto de clausura se realice la entrega de un cuadro al Colegio de Médicos de Burgos como homenaje al médico español y que será recogido por su presidente, el doctor Vallejo, en representación del Colegio. Se entregarán asimismo los diplomas a los médicos cursillistas, asistiendo el doctor Arauzo, director provincial del Insalud de Burgos, y el alcalde de Aranda. Todos los días, al finalizar las conferencias tendrá lugar un ágape servido en un conocido pub arandino con el fin de proseguir de forma más personal la relación entre colegas de Burgos y Aranda, base de las intenciones de este curso.

P. ¿Qué otras actividades desarrolla la Residencia Asistida de la Luz?

R. Esta Residencia es la transformación del Centro Médico Menfis, cuya dedicación actual es la hospitalización para enfermos de cuidados mínimos, ya que contamos con un concierto con la Seguridad Social, y geriatría. También tenemos una policlínica donde pasamos consulta especialistas de Aranda y Burgos. Significar que siempre hemos tenido la preocupación de interesarnos por los problemas de los médicos generalistas organizando cursos como éste, y también de la divulgación de temas médicos al gran público, como las charlas que una vez por semana y durante mucho tiempo han sido emitidas por una emisora local y en las que también han colaborado especialistas burgaleses.

P. ¿Cómo ve el panorama de Aranda de Duero desde el punto de vista del profesional médico con relación a los enfermos?

R. Pienso que esperanzador. Los dos hospitales que existen aquí tienen ya definida su dedicación y a falta de resolver algunos problemas pendientes que afectan a las plantillas y en otro caso a la gestión y coordinación con organismos oficiales. Estimo que Aranda podrá felicitarse por su buena asistencia médica. La forma de aceptación de otros cursos nuestros y conferencias por parte de los médicos de familia del enfermo ribereño dan prueba de la voluntad y el interés por estar al día de estos profesionales.

En la organización de este curso de urgencias médico-quirúrgicas ha colaborado el Colegio de Médicos de Burgos, el Ayuntamiento de Aranda, la Residencia Asistida la Luz, la Caja de Ahorros del Círculo, el Servicio de Neurocirugía del Hospital Miguel Servet, de Zaragoza, y Radio Aranda SER.

En cuanto a las especialidades, en el bloque quirúrgico, diversos doctores especializados hablarán del cólico nefrítico, traumatismos, hernias, desprendimiento de retina, abdomen agudo, isquemia de miembros inferiores, quemaduras, desviaciones de columna, etc. En el bloque clínico se tratarán los accidentes vasculo-cerebrales, crisis asmáticas, angina e infartos, epilepsia, insuficiencia renal y urgencias psiquiátricas. En la especialidad materno-infantil se hablará de matrorragias y la meningo-encefalitis en la infancia, y en cuanto a la hospitalización a domicilio, se centrará en los comas metabólicos.

Todos los días, al final de las conferencias, habrá un coloquio que moderarán especialistas conocidos de Aranda de Duero, como el Dr. Pino y el Dr. Aragón, y otros de Burgos: los doctores Mercado y Sanz. La conferencia final de clausura del curso correrá a cargo del Dr. José Eirás, jefe de servicio de neurocirugía del Hospital Miguel Servet de Zaragoza y gran experto en aneurismas cerebrales.

M.C.D 2018

Alberto Ruiz Gallardón presentó la dimisión como vicepresidente de Alianza Popular

Madrid (Efe).— El vicepresidente de Alianza Popular, Alberto Ruiz Gallardón, formalizó ayer su ya anunciada dimisión con una carta, dirigida al presidente del partido, Antonio Hernández Mancha, y entregada en su domicilio a primera hora de la mañana.

En su comunicación, Ruiz Gallardón afirma que su decisión obedece a que Hernández Mancha le había informado de un apoyo, por parte del CDS, para concretar una moción de censura contra el presidente de la comunidad de Madrid, Joaquín Leguina, en el transcurso del debate de la región.

Este supuesto apoyo fue desmentido posteriormente por el CDS, cuando Ruiz Gallardón ya había anunciado públicamente la presentación de las mociones de censura contra la gestion socialista en la región madrileña.

La dirección aliancista, a través de un comunicado, aseguraba sin embargo, que la dimisión de Ruiz Gallardón «son movimientos» que hace «con la vista puesta» en el congreso que el partido celebrará en enero.

En el comunicado, AP desmiente que las razones aducidas por Alberto Ruiz Gallardón para presentar ayer su dimisión tengan que ver con la moción de censura que, presuntamente, pactó Hernández Mancha con el CDS que preside Adolfo Suárez.

Esa misma nota insiste en que el CDS ofreció su apoyo político a Alianza Popular para llevar a cabo las mociones de censura.

Gonzalo Robles, secretario general adjunto de organización de AP, y que mantenía la guardia informativa ante el silencio deliberado de Hernández Mancha, señaló que «se trata de una coartada absurda y es claro que lo ha hecho ante la hipotética vuelta de Manuel Fraga. Todos saben que Alberto es un hombre de Fraga».

«Ahora es cuando se va a ver si la gente estaba o no integrada en la candidatura de Hernández Mancha. Al haber ahora dos candidaturas, se sabrá quién ha estado con quién», precisó Gonzalo Robles.

Asimismo, insistió en que «la verdad de todo esto y, él lo sabe, es que el CDS se dirigió a nosotros para apoyar esa moción. Los matices de si fue una larga o corta conversación o con quién se habló es intrascendente. Habría que preguntar ahora al CDS por qué se han echado para atrás».

El Centro Democrático Social desmintió, ayer por la mañana, «cualquier tipo de contacto» con Alianza Popular para presentar una moción de censura contra el presidente de la comunidad de Madrid, Joaquín Leguina, y calificó el hecho de «políticamente poco serio».

Reunión Fraga-Mancha

Mañana lunes, Manuel Fraga Iribarne y Antonio Hernández Mancha tienen previsto un encuentro «a solas» en la sede de AP, antes de que comience la reunión del comité ejecutivo, según confirmó ayer Gonzalo Robles.

Fraga ha decidido hasta entonces no hacer declaraciones, aunque ayer en Logroño precisó: «Sospecho que no vamos a hablar de toros ni de fútbol», y ante la insistencia de los informadores añadió, «no me presentaré a ningún cargo electivo, cualesquiera que sean las cosas que pasen en las próximas semanas y meses, más que a la Xunta».

«Es rigurosamente cierto. Voy a verme el lunes con Hernández Mancha y luego me iré a Estrasburgo», dijo Manuel Fraga en una breve conversación telefónica.

Fraga fue rotundo al negarse a dar su opinión sobre su posible vuelta a AP ni sobre la dimisión de Alberto Ruiz Gallardón, vicepresidente de AP y se limitó a expresar «no tengo nada más que decir», comentario que viene repitiendo desde el inicio de la crisis en AP.

Fraga fundamentó su silencio en que, a su juicio, «las conversaciones se cuentan después de que ocurran» y «mis pensamientos me los guardo».

Tema menor

El secretario general de AP, Arturo García Tizón, afirmó ayer en Salamanca que la dimisión de Alberto Ruiz Gallardón como vicepresidente del partido es «un tema menor, que en estos momentos no tiene mayor importancia».

García Tizón indicó que no tenía conocimiento oficial de la dimisión, y subrayó que «hubiera sido conveniente» que los órganos del partido la hubieran conocido antes que los medios de comunicación.

También afirmó García Tizón que «en AP lo que hay es un período precongresual, donde hay distintas facetas, distintas posibilidades y distintas apreciaciones de un determinado momento de la vida del partido».

Sobre el contacto mantenido por AP con el CDS para presentar una moción de censura contra Leguina, presidente de la comunidad de Madrid, el secretario aliancista afirmó que «ese contacto fue real», y aseguró que «el problema está en que el CDS no tiene el menor deseo, digámoslo sin tapujos, de desplazar a un gobierno socialista que es minoritario y no goza del favor de los madrileños».

Aznar con Fraga

El presidente de la comunidad autónoma de Castilla León, José María Aznar, dijo ayer que la vuelta de Manuel Fraga a la presidencia de AP, «puede ser una necesidad». Aznar hizo estas declaraciones a la cadena SER, una vez que se conoció la dimisón del vicepresidente del partido, Alberto Ruiz Gallardón. La dimisión de Ruiz Gallardón ha supuesto la clara toma de postura de cara a lo que se anuncia ya como un claro enfrentamiento entre los sectores encabezados por Fraga y Mancha, y José María Aznar no ha dudado un sólo momento en aclarar que en el hipotético caso de que Fraga presente la suya, ésta contará con su apoyo: «Si toma la decisión de volver a la presidencia, con toda seguridad, yo estaré con él». «Hace falta que se tomen decisiones en este partido —dijo— y que sean para bien. Yo sé muy bien donde estaré cuando se tomen. Si Fraga toma la decisión de volver, yo estaré con él». Aznar añadió que la dimisión de Ruiz Gallardón era algo «previsible y nada sorprendente». Para Aznar la dimensión política de Fraga sigue siendo de enorme relevancia: «Una gran mayoría sigue viéndole como el líder natural de AP y, dado que ahora la situación del partido no es buena, su vuelta puede ser una necesidad sentida». El presidente de Castilla León aclaró que sus declaraciones del pasado viernes, en las que dijo que «Fraga no es una alternativa», deben entenderse así: «Si el fundador del partido decide volver a ser el presidente lo debe ser. Y por tanto no se debe plantear a Fraga como alternativa a nadie dentro de AP, lo que me parecería absolutamente disparatado».

El vicepresidente de AP, Alberto Ruiz Gallardón, envió una carta, al presidente de AP, Antonio Hernández Mancha, en la que expone su decisión de dimitir de su cargo. — Telefoto Efe archivo.

Bien visto por Fraga

Alberto Ruiz Gallardon, que anunció ayer su dimisión como vicepresicente de AP, es, según se comenta en círculos aliancistas, uno de los líderes del partido «mejor vistos» por Manuel Fraga, especialmente tras el fallecimiento de su padre, José María Ruiz Gallardón.

Alberto Ruiz Gallardón, que nació en Madrid hace 30 años, envió ayer una carta a Hernández Mancha, presidente nacional de AP, en la que le expresó su deseo de dejar la vicepresidencia del partido.

Ruiz Gallardón, que continuará como portavoz del Grupo Popular en la Asamblea de Madrid, es fiscal excedente de la Audiencia Provincial de Málaga y diputado de la Junta de Gobierno del Ilustre Colegio de Abogados de Madrid.

Ha sido vocal nacional, por elección, del comité ejecutivo de AP, asesor jurídico del partido y de la federación de partidos de AP, así como presidente de su comisión de justicia y es concejal del Grupo Popular en el Ayuntamiento de Madrid.

Fue nombrado secretario general de AP a principios de septiembre de 1986, en sustitución de Jorge Verstrynge, destituído por Fraga.

España, siglo XXI

Cuando la hoja se deshoja

Graciano Palomo Cuesta

CASI al mismo tiempo que los míticos Boston Celtics aterrizaban en Madrid y Pilar Miró era descubierta en sus vergüenzas, las hermanitas de la caridad abrían sus comedores en el mismo corazón de la capital de España a una legión de menesterosos, desarropados, hambrientos y parias que saciaban sus primeras necesidades en buscar el cariño de unas servidoras de Jesucristo.

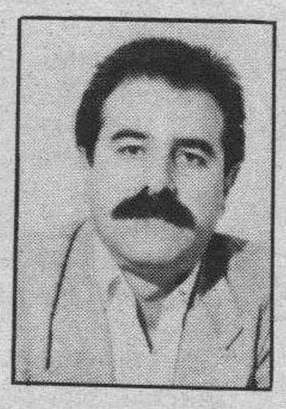

Tamaña ironía en la que va a ser la capital europea de la cultura se produce bajo la égida de un Gobierno socialista al que debería salirse los colores ante tamañas desigualdades y tan grandes injusticias. Sí, señores, así nos va la partida. Por un lado, somos uno de los países de Europa con más futuro, y por otro, alargamos hasta el paraxismo la sombra del tercermundismo como viene a demostrarlo la peste equina, los teléfonos, las terribles desigualdades, los mendigos el choriceo barato como el de la señorita Miró y el enchufismo que no cesa.

Aquí, nos guste o no, el que está en su sitio es Juan Carlos de Borbón. Ha traído a su prima, la Reina de Inglaterra, la ha llevado hasta El Escorial, y con esa sencillez que le caracteriza ha conseguido cerrar una herida de quinientos años con un país que sigue siendo poderoso, respetado y admirado en el Mundo. Desde la Monarquía o la República hay que rendirse a la evidencia y este Rey es una fortuna histórica para todos. Otra cosa será que un día se plantee desde la madurez y la sensatez al pueblo español que decida directamente si quiere un Rey o un presidente de la República. Hoy por hoy si se llegara a formular tal cuestión el resultado sería apabullante. Juan Carlos da lecciones a nuestros políticos hasta en el desayuno con un saber estar y una visión histórica admirable.

Yo me imagino a Pilar Miró mirando embobada su colección de jerseys sufragados con los impuestos de los agricultores, los obreros y los pensionistas. ¡Cómo puede caber tanta desvergüenza en una ciudadana que va por la vida presumiendo de socialista! No hay derecho. No sólo deben cesarla de inmediato, sino que el PSOE debería echarla del partido fulminantemente.

Ello viene a confirmar que las denuncias sobre corrupción que diariamente realizan los medios de comunicación son ciertas. Si eso pasa con unos jerseys —ahora resulta también que hay joyas de por medio— que no habrá con trenes de alta velocidad, rumasas reprivatizadas, presyslers y boyeres andantes. Esto hay que yugularlo de una vez y que los chorizos sean reconocidos como tales para que les escupa hasta el portero.

Realmente, volverán a ganar las elecciones, pero cometerán un error si su análisis les lleva a la conclusión de que ganan de nuevo porque son muy buenos. Ustedes, señores del Gobierno, son unos mantas, no cumplen lo que prometen y además tienen el descaro de intentar engañar. Por supuesto, que hay cosas positivas. Pero en lo «social» y en la «ética» ustedes merecen un suspenso con mayúsculas.

Lo de Fraga

Si don Guerra y sus muchachos tendrían que llevar sus neuronas a la doctora Asland, qué decir de don Antonio Hernández-Mancha y sus intrépidos «boyscouts» que anuncian mociones de censura que hacen las delicias de los cómicos.

Hace tiempo que desde esta misma columna anuncié la vuelta de don Manuel Fraga quien durante el verano no ha hecho otra cosa que ventear sangre a diestro y siniestro. Allá él si decide volver y archivar aquel adiós emotivo desde los ventanales de la calle Génova. Los grandes hombres —y pese a sus evidentes miserias, Fraga lo es— nunca desandan el camino, salvo en momentos cruciales. El viejo león debe entender que se han encendido las luces rojas en su más querida criatura política bautizada con el nombre de Alianza Popular.

Durante varias noches de Estrasburgo, al calor del licor normando, tuve hace ocho meses la ocasión de escuchar la confesión de este fogoso ciudadano: sus capacidades y sus puntos débiles aparecieron nítidamente en aquellas charlas al periodista sin magnetófono.

A estas alturas de su historia, don Manuel Fraga cuando acariciaba ya el bastón de mando del arzobispo Gelmirez, se va a calzar de nuevo sus viejos zapatones. Algunos han comenzado a sentir ya en su trasero la contundencia de un hombre cuando menos, singular. Su tren hace tiempo que pasó.

M.C.D. 2018

Luis Ramallo (AP) denunció en el Juzgado de Guardia a Pilar Miró

Madrid (Efe).— El diputado Luis Ramallo declaró ayer que le «produce náuseas la postura de un Gobierno que defiende los errores de sus amigos y validos, y los exculpan», en relación con la denuncia presentada contra Pilar Miró.

El diputado de Coalición Popular presentó ayer, a las 13,15 y en el Juzgado de Guardia de la Plaza de Castilla, una denuncia personal contra la directora general de RTVE, por la compra de vestuario y otros objetos de regalo con cargo a los presupuestos del Ente Público.

En declaraciones tras presentar la denuncia, Ramallo se refirió a la rueda de prensa tras el Consejo de Ministros celebrada el viernes, y las declaraciones de su portavoz Rosa Conde, sobre que Pilar Miró había obrado torpemente y ella era la que tenía que decidir qué iba a hacer al respecto.

«La ignorancia de las Leyes no exime de su cumplimento, añadió el diputado aliancista, y la torpeza consiste en que hay un artículo del Código Penal, el 396, que dice que el funcionario que aplicase a usos propios o ajenos los caudales o efectos puestos a su cargo será castigado con la pena de inhabilitación especial si resultara daño o entorpecimiento al servicio público, y con la de suspensión sino resultare».

«No verificándose el reintegro, en los diez días siguientes a la incoación del sumario, se le impondrán las penas señaladas en el artículo 394».

Luis Ramallo explicó que había presentado la denuncia a nivel personal, por no haber podido hablar ayer con Hernández Mancha y por la urgencia del tema tras el Consejo de Ministros del viernes. «Pero creo, dijo, que está amparada implícitamente por mi presidente desde que hablamos de presentar la denuncia ante el fiscal del Tribunal de Cuentas».

«Cumplo con una obligación que me impone mi dignidad como español y mi dignidad como político, conozco estos hechos, soy abogado y creo que pueden ser constitutivos de un presunto delito, y por ello tengo obligación de ponerlo en conocimiento del juez competente».

«Estoy seguro, manifestó, que mi partido va a asumir este escrito, y si no Luis Ramallo además de gordo tiene las espaldas muy anchas para soportar lo que venga».

«Felipe González está gobernando desde la reacción más absoluta, yo quiero la democracia para España, pero limpia, presentable, en la que los españoles se sientan orgullosos, tanto como yo me siento de mi Rey, de su Gobierno».

«Hoy estoy abochornado porque el Gobierno, el viernes, le ha tomado el pelo a todos los socialistas, a la ciudadanía, se la ha puesto por montera después de darle sus votos, y esto no produce salvo la náusea más respulsiva».

«Ahora no huele a podrido en Prado del Rey, no huele porque se compra colonia de Loewe o de Chanel número 5, que pagamos todos, y eso evita que huela».

«Vamos a ver si ya se acaba lo de Miró y podemos hablar de cosas serias en España, porque lo de Miró es la conclusión de un síntoma que todos conocemos y es que en la Administración hay mucha corrupción, y que el Gobierno socialista la tapa, por eso no hay Comisión de Investigación en Rumasa, por eso pasa lo de la Costa Doñana, en el tráfico de influencias, etc. En España hay muchas cosas que son un cachondeo», concluyó Ramallo.

En el escrito de la denuncia, el diputado de Coalición Popular resume los hechos desde la comparecencia de la directora general de RTVE en el Congreso, para informar sobre si cargaba sus compras de vestuario a los presupuestos del Ente Público, las declaraciones de ésta, y adjunta una serie de documentos.

Estos documentos son el diario de sesiones del Congreso, de 15 de octubre de 1988, el acta taquigráfica de la sesión de la Comisión de 19 de octubre y el informe de «control financiero de la tesorería ordinaria de los servicios centrales y habilitaciones del Ente Público y su reflejo contable», donde se contienen todas las declaraciones y datos sobre la compra del vestuario.

El diputado de Coalición Popular, Luis Ramallo, acudió a mediodía de ayer al Juzgado de Guardia para presentar una denuncia contra Pilar Miró. En la foto, Ramallo comenta con los periodistas el escrito que presentó ante el juez. — Telefoto Efe.

Sin confirmar la reunión

Ninguna de las fuentes autorizadas de RTVE informaron ayer de si se había producido, o no, una entrevista entre la directora general del Ente Público, Pilar Miró, y el presidente del Gobierno, Felipe González, para tratar la continuidad en el cargo de la máxima responsable de Radio Televisión Española.

Tampoco los servicios informativos del Palacio de La Moncloa confirmaron que el encuentro se hubiera producido.

Fuentes cercanas a la directora general de RTVE anunciaron ayer que la entrevista había de tener lugar a lo largo de este fin de semana.

Mañana lunes, en sesión extraordinaria, el Consejo de Administración de RTVE estudiará la posibilidad de solicitar el cese de Pilar Miró.

El problema a que se enfrenta la directora general de RTVE saltó a la luz pública el sábado, día 15, en el Congreso de los Diputados, durante una sesión de la Comisión de Control del Ente Público.

Según datos de la Intervención Delegada del Gobierno en RTVE, Miró gastó el año pasado cerca de dos millones de pesetas en vestuario personal y regalos, con cargo a los presupuestos de la empresa que dirige.

Pilar Miró habló por teléfono, el viernes por la tarde, con Felipe González y puso a su disposición el cargo que ocupa, según las fuentes proximas a la directora. Pilar Miró recibió una comunicación de la Intervención General del Estado que ratifica el criterio de la Intervención Delegada en RTVE, discrepante con la dirección del Ente Público respecto a los gastos realizados por la directora general en vestuario y que cargó a los presupuestos de RTVE.

Tras recibir la comunicación, la directora general de RTVE hizo pública una nota en la que anunciaba su intención de poner el cargo a disposición del Gobierno, y que contemplaba la posibilidad de aceptar el criterio de la Intervención Delegada en RTVE, ésto es de liquidar y reintegrar «los pagos de referencia».

Doz: «La reforma educativa fracasará sin acuerdo retributivo»

Madrid (Efe).— El secretario de la federación de enseñanza de CC.OO., Javier Doz dijo ayer que «sin una solución digna al conflicto del profesorado de la enseñanza pública la reforma de la enseñanza está condenada al fracaso», en el curso de la conferencia que este sindicato celebra este fin de semana sobre la reforma del sistema educativo.

En su saludo a los delegados en la conferencia estatal, Javier Doz dijo que «es imprescindible un acuerdo satisfactorio para los enseñantes, que mejore sustantivamente sus condiciones de trabajo y sus retribuciones».

La celebración de esta conferencia, que concluye un año de debates en el seno de CC.OO. sobre la reforma, estaba prevista, según un portavoz del sindicato, para mayo de este año, pero fue aplazada entonces «debido a la huelga que enfrentaba al profesorado con el MEC».

«La reforma —dijo Doz— necesita un profesorado motivado e ilusionado, que no se vea obligado al voluntarismo porque desarrolle su trabajo sin los medios y recursos suficientes».

También se refirió al importante esfuerzo presupuestario que la reforma exige y el desnivel, a su juicio, existente entre el gasto público educativo en nuestro país con el resto de los países de la CEE, de tal forma —dijo— que «no compartimos el optimismo de los responsables ministeriales al presentar los presupuestos de 1989».

Para Doz, de continuar con este ritmo de incremento «tardaríamos diez años en alcanzar la media europea lo que, es inadmisible».

La reforma del sistema educativo es uno de los grandes temas de debate entre sindicatos y MEC la mesa sectorial de educación. Esa reforma, en su día tendrá rango de ley, y sobre la que los sectores implicados ya han enviado al MEC sus sugerencias.

LE REGALAMOS SUS IMPUESTOS

BANCO DE CASTILLA

UNICO BANCO REGIONAL DE CASTILLA-LEON

A.B.E. 16.717

sorteo Tarjeta Bancastilla

Número Premiado

69.660

¡¡¡CONSIGA LA TARJETA SERVICIOS BANCASTILLA!!!

Con ella Vd. participa en los sorteos quincenales realizados ante Notario.

Podemos doblarle su nómina o pensión, pagarle sus recibos de luz, teléfono, colegios e impuestos, o pueden salirle gratis sus pagos de préstamos, Seguridad Social y carburante.

¡Infórmese!

SEX SHOP
- Venta y cambio de videos, películas Super 8.
- Proyección de videos en cabinas individuales.
- Revistas gran variedad en artículos de importación.

Calle Hospital Militar, 3.
(Junto Plaza Vega).
BURGOS
Abierto de 10 a 2 y 3,30 a 10.
Teléfono (947) 235191
(Domingos y festivos inclusive).

ALIMENTO para PERROS
«MANÁ»

BUSCAMOS DISTRIBUIDORES
Intracel - Gil y Carrasc, 3
24001 LEON

M.C.D 2018

El Rey de España don Juan I con la Reina Isabel II, bajando del barco «Britania», para pasar dos días de vacaciones en la isla mallorquina. — Telefoto Efe.

Isabel II llegó a Palma de Mallorca

Palma de Mallorca (Efe).— La Reina Isabel II de Inglaterra y su marido, el Duque de Edimburgo, llegaron ayer a Palma de Mallorca en una espléndida mañana otoñal, a bordo del yate real «Britannia», para pasar dos días de visita privada.

El yate real quedó amarrado en el Dique del Oeste del puerto palmesano a las once y media de la mañana, después de recrearse durante más de una hora con la vista que ofrecía la costa mallorquina y la bahía de Palma, navegando de forma serpenteante, escoltado por la fragata española «Asturias» y la británica «Achilles».

Los Reyes de España, don Juan Carlos y doña Sofía, que se habían trasladado a Palma por vía aérea, acudieron alrededor de las 12, al muelle en un vehículo gris conducido por el Rey, y esperaron en su interior tres minutos mientras se colocaba la escala de acceso.

Don Juan Carlos vestía camisa a rayas finas de color rosa suave y pantalón color caqui, mientras que doña Sofía vestía camisa clara y falda larga plisada estampada en blanco y negro.

A las doce menos cinco, los Reyes de España ascendieron al yate real aún cuando la escala no estaba del todo colocada, después de permanecer en el interior del vehículo, siendo aplaudidos por más del millar de personas congregadas frente al muelle en una zona acordonada.

Don Juan Carlos y doña Sofía accedieron al interior del buque por la parte central de la cubierta principal y, media hora después, a las doce y veinte, la Reina Isabel II hizo su aparición, seguida de don Juan Carlos, doña Sofía y el Duque de Edimmburgo.

La Reina Isabel II, que lucía un vestido estampado de color salmón y blanco y zapatos blancos de medio tacón, saludó con su mano derecha a las personas congregadas que le aplaudían. El Duque de Edimburgo lucía camisa clara y pantalón marrón.

El Rey Juan Carlos se sentó al volante del automóvil y a su derecha lo hizo la Reina Isabel, mientras que la Reina Sofía lo hacía detrás de la Soberana británica y a su izquierda el Duque de Edimburgo.

Previamente, un ayudante de la Reina colocó algunas de sus pertenencias, incluída una pequeña cámara de fotos, en el maletero del vehículo, que llevaba matrícula palmesana.

El vehículo salió rápidamente del muelle palmesano y se dirigió hacia la zona de Andraitx, uno de los rincones favoritos de la Familia Real española, situado a unos 25 kilómetros de la capital balear.

El «Britannia» llegó a Palma, procedente de Barcelona, donde el viernes concluyó la visita oficial de la Soberana británica a España, de cinco días de duración, y en su entrada a la bocana del puerto estuvo acompañado por una treintena de embarcaciones. Desde primeras horas de la mañana varios buques de la Armada española inspeccionaron las proximidades del Dique del Oeste, en el que se han reforzado las medidas de seguridad, especialmente en la zona donde ha quedado atracado el yate real británico.

En el espigón del dique apareció una pintada de grandes dimensiones con letras en rojo, en la que podía leerse: «Gibraltar español».

Se desconocen las actividades de la Reina Isabel II y su esposo, el Duque de Edimburgo, durante su estancia en Mallorca, que finalizará mañana, lunes, día 24, a las once de la mañana, hora fijada para su regreso a Gran Bretaña por vía aérea.

Los padres se sienten incapacitados para educar a sus hijos, según el presidente de la EPA

Bilbao (Efe).— Los padres, en la actual sociedad europea, no se sienten capacitados para educar a sus hijos, por lo que pierden el interés en tenerlos y en educarlos después, según dijo el presidente de la Asociación de Padres Europeos (EPA), Mario Viscovi.

Para Viscovi es imprescindible que los padres descubran su capacidad educadora, que, según dijo, se produce de forma «natural aunque no automática», y justificó la existencia de la Asociación que preside en la necesidad de ayudar a los demás padres en el descubrimiento de estas capacidades.

La European Parents Association (EPA), subvencionada por la Comisión de la Comunidad Económica Europea (CEE), fue fundada en 1973 por diez asociaciones europeas de padres, tanto de enseñanza pública como privada.

En la actualidad la conforman las 73 asociaciones de padres más importantes en Europa, entre ellas ocho españolas, y el próximo día cuatro de noviembre una representación de la misma será recibida, por vez primera, por la Comisión de Educación y Juventud del Parlamento Europeo, en Bruselas.

Su objetivo primordial es, según explicó su presidente, conseguir la máxima colaboración posible entre profesores y padres de cara a un mayor rendimiento escolar, tanto en la adquisición de nuevos conocimientos, como en el aprendizaje del comportamiento humano, cívico y solidario.

«La ciencia y el sentido común han demostrado que el rendimiento en el aprendizaje es proporcional a la colaboración entre padres y profesores», aseguró el presidente de la EPA, que se encuentra en Bilbao con motivo de la apertura oficial del nuevo curso académico en el colegio Gaztelueta.

Insistió Viscovi en la necesidad de que los padres abandonen la idea de que la educación escolar de sus hijos debe estar, únicamente, en manos de los profesores, como expertos en educación, y resaltó que la colaboración entre ambos colectivos se hace aún más necesaria cara al siglo XXI.

«El siglo XXI —dijo— va a ser muy difícil, y traerá costes sociales muy elevados». El descenso en la demografía europea, según Viscovi, conllevará a que en ese siglo cada trabajador tenga a su cargo más gastos sociales, que serán a su vez cada vez mayores.

«Hay que formar por ello —dijo— futuros trabajadores muy bien preparados a todos los niveles, y es necesario que todos los recursos educativos existentes colaboren en la mejora de la educación y preparación de nuestros hijos».

Según el presidente de la EPA, los sistemas de colaboración variarían según los países, colegios o casos concretos, aunque se mostró a favor de una relación interpersonal entre profesores, padres y alumnos, y en una colaboración material, por medio por ejemplo de visitas a talleres de trabajo, charlas, y ayudas en la realización de programas educativos y de planes de estudio.

Consideró, sin embargo, que sistemas como el danés, en el que cada instituto está gestionado de forma obligada por los propios padres, o el sistema que se está estudiando ahora en Gran Bretaña, en el que se les ofrece también a los padres esta posibilidad, «pueden llegar a ser peligrosos».

A su juicio, la relación entre padres y profesores podría llegar así a ser «delicada», y los profesores se sentirían coartados en su actividad docente «en la cual —aseveró— deben tener también cierta autonomía».

Por otra parte, según Viscovi, «las tareas de gestión de la escuela son demasiado complicadas y llevan demasiado tiempo para que los propios padres las pudieran llevar satisfactoriamente, además de realizar su propio trabajo».

MODA HOMBRE
SISO'S
PRECIOS JOVENES
Francisco Grandmontagne, 22
Tfno. 223276 09007 BURGOS

PELETERIA LERMA
Nuevamente abierta con calidad y variedad en prendas de piel a precios de fábrica.
¡¡GRANDES OFERTAS!!
¡¡NO DEJE DE VISITAR SU PELETERIA!!
También abierto SABADOS Y DOMINGOS
Frente a FABRICA DE BIZCOCHOS NOEL
Carretera Madrid-Irún, Km. 201 - LERMA

EMPRESA FABRICANTE
PERTENECIENTE A GRUPO MULTINACIONAL
PRECISA
VENDEDOR
PARA BURGOS (Residente en Briviesca, Miranda-Villarcayo o áreas de influencia).
CARACTERISTICAS:
- Dedicación plena.
- Buen conocedor de la zona
- Afán de superación
- Vehículo propio y teléfono en domicilio
- Trabajador dinámico y organizado
- No pedimos experiencia, pedimos que tenga carisma de vendedor

OFRECEMOS:
- Ingresos por comisión de 2 a 3,5 millones/año superables
- Productos homologos (líderes en el sector)
- Alta en la Seguridad Social (representantes comercio)
- Contrato indefinido (con mínimo de ventas mensual)
- Promoción a corto plazo (demostrando aptitudes)
- Formación continuada a cargo de la compañía

INTERESADOS: Llamar al teléfono 311843, Hotel TUDANCA, para concertar entrevista con el Sr. Pérez. Llamadas únicamente lunes, de 8,30 a 13,30 horas y de 15,00 a 18,00 horas.

DERECHO TRIBUTARIO
Convocatoria curso 1988-89 (E. Distancia)
AFIGE, Centro de Estudios Empresariales, presenta su Curso de TRIBUTACION.
Contenido: Abarca todos los impuestos en vigor, estudiando con especial énfasis IVA, RENTA y SOCIEDADES.
Desarrollado por: Profesores Universitarios, Inspectores de Hacienda y Licenciados en Derecho.
Actualización: El curso se actualiza permanentemente, lo que le permite estar al día de cualquier modificación en temas fiscales.
Titulación: Una vez finalizado el curso, habrá adquirido una amplia formación necesaria para ser un buen Asesor Fiscal, y se le entregará diploma acreditativo de sus conocimientos en Derecho Tributario.
INFORMACION Y MATRICULA: Lunes y martes, días 24 y 25, en la Sala de Juntas de la Caja de Ahorros del Círculo Católico de Obreros, C/. San Pablo, N.º 12 (esquina C/. Miranda), de 12 a 14 y de 18 a 21 horas. Sr. Fernando Díaz. Si no pueden desplazarse pueden llamar por las mañanas al teléfono 229000 extensión 317.

M.C.D 2018

El defensor de Amedo pide la anulación del procesamiento y que se sobresea el sumario

Madrid (Efe).— El abogado defensor del subcomisario José Amedo Fouce y el inspector Michel Domínguez pidió ayer a la Audiencia Nacional que anule el procesamiento y sobresea la causa contra los dos policías, porque ese Tribunal no es el competente para llevar el caso, según informaron fuentes jurídicas.

Gonzalo Casado solicita en su recurso que, en todo caso, la Sala acuerde la inmediata libertad de los dos policías.

En el escrito del recurso, el letrado recuerda que la Sala, al procesar a los dos policías, no contestó a sus alegaciones sobre la falta de jurisdicción de la Audiencia Nacional para entender en este caso, porque se trata de supuestos delitos cometidos en el extranjero.

«Esperamos que el Tribunal —agrega—, al considerar estas argumentaciones, llegue a la justa conclusión de que no cabe ni instruir ni mucho menos procesar, por hechos aparentemente delictivos que, desde luego, están fuera de su jurisdicción».

El defensor también alega que el Tribunal no le contestó acerca del objeto procesal, olvidando que la regla general de la Ley Procesal Penal exige la individualización del delito, sumario por sumario, de manera que las acumulaciones objetivas sólo se producen en los casos previstos legalmente, y no hacerlo así supone indefensión para sus clientes.

Casado considera que el auto de procesamiento es nulo de pleno derecho, porque infringe la Ley de Fuerzas y Cuerpos de Seguridad que establece que es la Audiencia Provincial la competente para procesar, por el fuero especial de que disponen los policías.

Tras expresar su asombro porque la Audiencia Nacional procese a los policías sin argumentar para nada sus competencias, el defensor señala que es inadmisible «y supone la alteración de un fuero legal por una decisión judicial», el hecho de sustituir la Audiencia Provincial por la Nacional para adoptar esa medida, lo que en su opinión hace que el auto de procesamiento sea nulo.

En cuanto a la falta de valor procesal de las comisiones rogatorias llevadas a cabo en el extranjero (Francia y Portugal), que Casado alegó para oponerse al procesamiento, en su recurso insiste en que ese aspecto es el más importante de la investigación y se ha obtenido sin la fiabilidad mínima exigible y violando las garantías procesales.

Alega también el defensor que las declaraciones de muchos testigos contra Amedo y Domínguez no tienen ninguna credibilidad, porque no se prestaron de acuerdo con la legislación española, ya que se hicieron en el extranjero sin la presencia del abogado, y por tanto «su valor no pasa de meras conjeturas».

Aunque se aceptara la validez de esas comisiones rogatorias, según el recurso, Gonzalo Casado señala que en esas declaraciones hay «notorias imprecisiones y contradicciones».

A título de ejemplo, el defensor de Amedo y Domínguez cita declaraciones para él contradictorias de Jean Philippe Labade (condenado por pertenecer al GAL), los tres mercenarios portugueses, que luego enviaron sendas cartas desdiciéndose de sus anteriores acusaciones contra los dos policías, y recuerda que otros testigos fueron imprecisos y no reconocieron a los inculpados.

Para el letrado, no tiene sentido deducir que hay relación entre el dinero jugado por Amedo y Domínguez en el casino de San Sebastián y las actividades de organización del GAL, enumeradas por la Sala para procesarlos.

«Resulta sorprendente —añade— que quieran extraerse consecuencias racionalmente indiciarias de reconocimientos practicados por medio de fotografías, realizados por delincuentes internacionales, cuando las fotografías de los imputados han circulado por toda la prensa».

Más extraño es para el letrado, según explica en su escrito, que la declaración de personas implicadas en las acciones delictivas de que se acusa a Amedo y Domínguez sean la base para procesarlos.

Por todo ello, Gonzalo Casado pidió ayer a la Sección Tercera de lo Penal de la Audiencia Nacional que declare nulo el auto de procesamiento, dictado el pasado 18 de octubre, y acuerde el sobreseimiento libre de la causa.

Pide que, en todo caso, se deje sin efecto el procesamiento y se acuerde la inmediata libertad de los dos policías.

Casado declaró que si la Sala no acepta sus argumentos y confirma el procesamiento, recurrirá en amparo al Tribunal Constitucional, por entender que se han vulnerado derechos fundamentales de sus clientes.

Ordóñez intentará incrementar las relaciones bilaterales con Arabia Saudí y Kuwait

Madrid (Efe).— El ministro de Asuntos Exteriores, Francisco Fernández Ordóñez, iniciará mañana, lunes, una visita a Arabia Saudí y Kuwait, para intentar incrementar la presencia española en esos dos países y el relanzamiento de las relaciones bilaterales.

Fernández Ordóñez es portador de mensajes personales del Rey Juan Carlos para el Rey Fahd de Arabia Saudí y para el Emir de Kuwait, Jaberal-Ahmad Al-Aber Al-Sabah, informaron fuentes diplomáticas.

La visita del jefe de la diplomacia española se produce en un momento de particular interés en la región con la aceptación, por parte de Irán e Irak, de aceptar la Resolución 598 de Naciones Unidas. Pese a las dificultades existentes para el logro de la paz entre esos dos países, el proceso se encuentra encauzado.

Además, la reunión que celebrará el Consejo Nacional Palestino el próximo 12 de noviembre en Argel va a aportar, según fuentes diplomáticas españolas, una nueva dinámica a la región.

Francisco Fernández Ordóñez desea tener información de primera mano de dos países tan importantes como son Arabia Saudí y Kuwait, ya que la Comunidad Europea, durante la presidencia española, tendrá que pronunciarse sobre la situación que vive el mundo árabe, según las fuentes consultadas.

También tendrá que pronunciarse España, desde la presidencia de los «doce», sobre las perspectivas de una solución de paz en Oriente Medio, por lo que los contactos con autoridades suadíes y kuwaitíes son importantes en este terreno.

Las relaciones entre la CEE y los países del Golfo Pérsico es otro de los temas prioritarios en la agenda de relaciones exteriores de la Comunidad, tras el acuerdo de cooperación alcanzado el pasado mes de junio. En estos momentos se está en vías de conseguir un acuerdo de tipo comercial que podría firmarse durante la presidencia española.

Fernández Ordóñez mantendrá en Arabia Saudí y Kuwait contactos con reprentantes económicos, con vistas a lograr un incremento de las relaciones comerciales que, en el caso de Kuwait, no son demasiado significativas.

Con Arabia Saudí son algo más importantes aunque, según fuentes diplomáticas, menos intensas que en otros tiempos, al haber reducido España sus compras de crudo.

Arabia Saudí ocupa actualmente el quinto lugar entre los países proveedores a España, después de Méjico, Irán, Irak y Libia.

Las importaciones españolas en 1987 alcanzaron un total de ochenta y cinco mil millones de pesetas, mientras que las exportaciones se cifraron en cuarenta y tres mil millones.

En el periodo comprendido entre enero y agosto de este año, las importaciones españolas fueron de treinta mil millones de pesetas, frente a los treinta y ocho mil millones que totalizaron las exportaciones.

En cuanto a las relaciones económicas hispanokuwaitíes no son muy intensas, a pesar de la presencia de Kuwait en España a través del grupo KIO.

Los diecisiete mil millones de pesetas que España destinó en 1987 para importaciones kuwaitíes, frente a los siete mil millones que obtuvo a través de importaciones, arrojan un saldo deficitario para España en la balanza comercial.

El ministro de Asuntos Exteriores, que viajará a Arabia Saudí desde Luxemburgo donde hoy, domingo, y mañana, lunes, asiste a un Consejo de Ministros comunitario, mantendrá en Riad importantes encuentros con el Rey Fahd, con su colega saudí y Príncipe heredero, Saud Al Faisal, con el ministro del Petróleo y con el gobernador de Riad, Príncipe Salman Bin Abdulaziz.

Asimismo se entrevistará con el secretario general del Consejo de Cooperación del Golfo Pérsico.

En Kuwait, donde llegará el día 26, el jefe de la diplomacia española será recibido por el Emir kuwaití, y por el Príncipe heredero y primer ministro.

También mantendrá entrevistas con los ministros de Defensa y Finanzas, y con el subsecretario de Comercio kuwaití, y asistirá a una reunión de los embajadores españoles en la zona.

M.C.D 2018

Los partidos favorables al cambio de ancho de vía férrea

Madrid (Colpisa, M.J.A.).— Renfe tiene previsto rebajar su déficit desde los 191.000 millones de pesetas de 1987 a 181.000 millones de pesetas este año, una cifra inferior en 1.500 millones de pesetas a lo presupuestado en el marco del contrato-programa.

Esta diferencia se destinará a capitalizar la empresa, según declaró el presidente de la compañía, Julián García Valverde, en una comparecencia ante la Comisión de Presupuestos del Congreso de los Diputados que se prolongó en la madrugada del sábado.

Puesto que la comparecencia de García Valverde ante el Congreso coincidió con el anuncio de un aplazamiento del contrato de Renfe, motivado por la decisión del Gobierno de someter a estudio el cambio de ancho de vía, las fuerzas políticas que habían solicitado su presencia ante la Comisión aprovecharon la oportunidad para pronunciarse públicamente sobre el tema. Los diputados Camisón, del Grupo Popular, Rebollo, del Centro Democrático y Social (en quien se da la circunstancia de haber sido un anterior responsable de la compañía ferroviaria) y Pérez Dobón, de la Agrupación Democracia Cristana, expresaron su satisfacción ante la posibilidad de que se adopte el ancho de vía internacional en los nuevos trazados y en sucesivas adaptaciones de la red ferroviaria española.

García Valverde informó, a requerimiento de los portavoces parlamentarios, que el crecimiento de la cifra de viajeros de Renfe en el presente ejercicio se estima entre un 3,5 a 4 por ciento en viajeros-kilómetro, mientras que el incremento medido en términos monetario se sitúa en torno al 7 por ciento. Los Presupuestos para 1989 parten de una previsión de déficit de Renfe de 176.000 millones de pesetas, y el presidente estima que las cuentas de la compañía podrán moverse en esta estimación a pesar de la evolución al alza de los precios. La dotación presupuestaria agrega a esta cuantía otros 11.075 millones de pesetas en concepto de subvención para un plan de jubilaciones anticipadas, tal como se contempla en el contrato-programa para los años 1988 a 1991.

La plantilla de Renfe, a finales de este ejercicio, rondará —dijo el presidente— la cifra de 50.000 personas, y al término de 1989 será la misma, aproximadamente.

TAV para el norte

El Grupo de AP en el Congreso de los Diputados presentó una proposición no de Ley, en la que se insta al Gobierno a que modifique el Plan de Transportes Ferroviarios, con una línea de alta velocidad en el eje transversal norte.

Según informó ayer, en rueda de prensa, el diputado aliancista por La Rioja, Neftalí Isasi, esta modificación pedida al Gobierno de la nación pretende garantizar la comunicación de la comunidad autónoma de La Rioja, que se siente marginada en el PTF.

La proposición se basa en que el PTF, debatido en la Cámara en 1988 y actualmente en vigor, «aisla a la ciudad de Logroño y a la comunidad autónoma de La Rioja del eje principal de comunicación que enlaza Barcelona, País Vasco, Castilla-León y Galicia».

Firmado el protocolo de integración de las cajas de Bilbao y Vizcaína

Bilbao (Efe).— Los presidentes de las Cajas de Ahorros Municipal de Bilbao y Vizcaína, Juan Carlos Loidi y José Antonio Basterra, respectivamente, firmaron ayer en Bilbao el protocolo de integración que conducirá a la fusión de ambas entidades.

La nueva Caja que se cree, de la unión de las dos existentes, ocupará el cuarto lugar de las españolas por su volumen de depósitos, que superará los 600.000 millones de pesetas.

El proceso de integración abierto ayer con la firma del protocolo se inicia con la constitución del comité de integración, que será copresidido por los presidentes de las dos Cajas e integrado además por ambos directores generales y por un consejero de cada una de ellas.

A partir de ahora se hará una definición estratégica de la estructura organizativa básica de la futura entidad fusionada; se designará, asimismo, la dirección de integración, y se crearán grupos de trabajo de integración que sean necesarios y que en el transcurso del proceso de integración abarquen todos los sectores de las Cajas.

Se realizarán todos los trámites necesarios, tanto desde el punto de vista legai como fiscal (nuevos estatutos, autorizaciones necesarias, evaluación del efecto fiscal, y otras).

Una vez culminado el proceso de integración, se procederá a materializar la fusión sometiéndola a la asamblea de cada Caja para la disolución de las mismas y sustitución por la nueva asamblea de la caja resultante.

El presidente de la Caja de Ahorros Municipal de Bilbao, Juan Carlos Loidi, se refirió al acuerdo alcanzado el 19 de mayo pasado entre el diputado general de Vizcaya y el alcalde de Bilbao, entidades fundadoras de las Cajas, para proceder a la fusión.

Indicó que el proceso que ahora se abre es «importantísimo», expresó su confianza «en que con el apoyo de todos se podrán alcanzar los objetivos señalados», y deseó que la renovación de los órganos de dirección de las dos cajas que se lleva a cabo no dificulten la toma de decisiones de ambas entidades.

José Antonio Basterra inició su discurso con una referencia al marco en el que se había celebrado la firma: «ahora que se desarrolla un movimiento de apoyo a la Bolsa que vive unos momentos difíciles debido a una legislación central que pone en peligro su supervivencia».

El presidente de la Caja de Ahorros Vizcaína afirmó que la futura caja que se cree, a raíz de la fusión, «será una de las más importantes del Estado», y precisó que la nueva entidad será el instrumento necesario para hacer frente al reto que tienen ante sí estas entidades.

3.0 V6 El signo diferenciador de un fabricante de automóviles avanzados con una gran tradición deportiva.

Alfa Romeo presenta su nueva y prestigiosa creación: El 164. Lineas puras, elegantes, firmadas por Pininfarina. CX 0.30.

Propulsado por un motor de 3 litros, con 6 cilindros en V a 60°, que desarrolla 192 CV., tiene un impresionante par máximo de 25 Kgm. a 3.000 r.p.m. y consigue tanto una conducción suave, silenciosa y placentera como unas prestaciones excepcionales de más de 230 Km/h.

El tradicional temperamento de Alfa asegura el control absoluto con el máximo confort. Las legendarias cualidades de estabilidad se potencian con el A.B.S. de los frenos para mayor seguridad activa. El acondicionador automático de aire proporciona una climatización ideal bajo cualquier clima.

El extremo cuidado de Alfa en todos los detalles ha logrado una berlina de gran clase, espaciosa e innovadora, con altas prestaciones y una extraordinaria manejabilidad.

Otra gran respuesta al tradicional espíritu Alfa es la versión 164 2.0 Twin Spark con 148 CV. y un óptimo par máximo de 10 Kgm. a 4.000 r.p.m. que le permiten alcanzar más de 210 Km/h.

Alfa: la pasión de conducir

TALLERES PORTUGAL Y HORTIGÜELA, S. L.
CONCESIONARIO OFICIAL.
Vitoria, 258.
Tel. (947) 22 49 20. BURGOS.

AGENTES OFICIALES:
IVAUTO. San Francisco, 37.
Tel. (947) 50 06 28.
ARANDA DE DUERO.

HERMANOS ORTEGA.
Avda. de Bilbao, s/n.
Tel. (947) 11 12 79.
MEDINA DE POMAR.

ALFREDO CONDE DIAZ.
Ctra. Madrid-Irún, 61.
Tel. (947) 31 10 12.
MIRANDA DE EBRO.

CONQUEST EUROPE

Aviso de IBERDUERO

MARTES, DIA 25 DE OCTUBRE
De 9,00 a 10,15 horas

Barrio de Cortes - Completo y
Los Centros de Transformación de:
Hnos. Maristas - La Cartuja - La Nava
Puertas Verdes - Explot. Ganadera San Miguel

Aviso de IBERDUERO

INTERRUPCIONES DE SUMINISTRO EN BURGOS

MOTIVADAS POR TRABAJOS A REALIZAR EN LA RED DE DISTRIBUCION

MARTES, DIA 25 DE OCTUBRE
De 9,00 a 10,00 horas

Fco. Grandmontagne, Núms. 1, 2, 3, 4, 6
Vitoria, Núms. 184, 190, 192

M.C.D 2018

Revista Semanal

BURGENSE DB

Domingo, 23 de Octubre de 1988

Estampas burgalesas

Los colores engañosos del otoño

(Apunte)

Juan José Pérez Solana

EL discreto encanto de los arreboles otoñales aquí, entre nosotros, es si cabe más discreto de lo común. Tan pronto como se cierran las compuertas de esos veranillos airosos que suele traer el arcángel San Miguel, se abren como siguiendo la fiel tradición los cierzos de medio filo, los regañones traicioneros, el imprevisible solano «ni en invierno ni en verano» y, en general, todos los que veleidosa recoge y con ellos se entretiene la veleta. Si además, como también por lo general acontece, en estos tiempos nos visitan las primeras lluvias, lluvias inmisericordes más que por la cantidad por la parsimoniosa friura, sucede entonces que se agolpan las nubes, y con ellas se fabrican las tinieblas. Naturalmente, el sol guiña de cuando en cuando, lo cual no hace sino contribuir al glorioso contraste de las luces.

De luces y colores se viste todo el otoño de Castilla, si bien el cromatismo —que encanta al ojo— acaba engañando al resto de los sentidos. El oído, por ejemplo, ya se acostumbra a oír una monserga rutinaria: «Uf, qué frío!». El gusto debe recrearse con otros entretenimientos, pues la naturaleza se muestra, salvo pequeños oasis en forma de huertecillos, totalmente yerma y hosca. El del olfato. Si quiere recrearse, ha de subirse a pinganitos y montañas, riscos y peñascos en busca de un ramito de té, una pizca de tila o un puñado de tomillo (para el requiebro, fundamentalmente). Es, sin embargo, ese modesto sentido del tacto el que se ve más afectado por la llegada del puntual —más que ninguna estación— otoño. Entre los frioleros, que son mucho más de los que se cree, crece y con cuánto fundamento, la sensación de que esta estación va contra ellos: se amuerman las extremidades, se sobrecoge como si de un susto muscular se tratara, todo el esqueleto y acaban estremeciéndose hasta los tuétanos... Al tacto hay que darle protección conveniente, y así en llegando este tiempo, obliga revolver en los roperos, sacar las lanas del arcón y rebutirse de otros percales... Las sensaciones, obviamente, ya no son las mismas y el personal entra en otras crepitaciones.

Aunque con pesar, estos pueblos norteños cuando vienen los otoños se invisten de cierta melancolía crónica la que tan sólo el puchero o el horno o la gloria o el abrigaño o un contertulio a buen abrigo pueden si no ahuyentar cuando menos camuflar. Entre visillos o desde las cristaleras el cromo otoñal es, con todo, envidiable. Desde allí, sólo desde allí cumple recrearse en el encanto de la visión: arboledas como seleccionadas entre las mejores pinacotecas del Mundo pues si por un casual a usted le gustan árboles venerables, árboles con unción de siglos, árboles fantasmalmente uniformados, de seguro que los halla. Que si a vuestra mirada le recrean senderillos por la vieja rúa entre plataneros desconchados, recreo tiene. Que es la alameda del río en prodigiosa fila india jugando a su doble sobre las aguas, reproduciéndose incluso en todos sus colores, pues mírela. Veredas de hojarrascas que jamás parecen antiguas aunque estén por tierra, casonas con verdín extrañamente repujado, tapiales en desuso acaso por la mengua de actividad, alguna rejería que todavía juega a hierbas y rezuma óxidos son asimismo antojos que a la vista están...

Todo este prodigio tiene un precio: por de pronto se tasa en facturación de combustible que aquí, entre nosotros, se cuenta por meses y casi tantos como dedos tienen las manos. (El ilustre embajador de la Serenísima república de Venecia, Micer Andrea Navaggiero, en su viaje por España allá en el siglo XVI ya se hizo eco del dicho que corría por España «que en Burgos hay diez meses de invierno y dos de infierno»). También y así lo recogen las crónicas de cada año, este deleite cromático se suele pagar con gripes. La gripe viene a ser como nuestro ángel de la guarda en los pórticos y en las traseras de cada estación. Sucede que tan habituados a ella estamos que por aquí ya le hemos dado en llamar simplemente «andancio». Este «andancio» acoge todo: catarros, moquillos, lumbagos, tortícolis, calenturas, enfriamientos, fiebres, jaquecas... Hay quien dice que también trae el muermo, que aunque se dice que es enfermedad de las caballerías, que se transmite al hombre, caracterizada por la ulceración de la mucosa nasal e inflamación de los ganglios cercanos, no obstante, se asegura que es más que eso, pues bajo este nombrajo se ocultan indecibles depresiones, caídas profundas del ánimo hasta cuando vuelvan los tiempos benignos, letargos incluso corporales que acaban afectando todo el sistema nervioso. El muermo, sin duda, hace estragos en estas latitudes...

Los faltos de escrúpulos —que también abundan— no le hacen ascos sin embargo a este modo de ser y de estar cuasi de perenne otoño: le hacen frente con tintorros, leche con coñac, asaduriilas a media mañana, cubata va-cubata viene, chorizo asado, morcilla frita, miel a todo pasto y alguna que otra carantoña siempre que sea ésta natural...

Los pusilánimes, por su parte, festejan la llegada del otoño con otra sarta de productos: se atiborran a aspirinas, creen con fe ciega en los antigripales, se inyectan hasta donde está permitido una o dos o tres vacunas contra la gripe, frecuentan la manzanilla (infusión), el té (infusión), la tila (infusión), el romero (infusión), hacen mezclas y brevajes de miel con limón, de leche con azúcar de caramelo, águilas de narajanja, polvitos de botica, llevan faja, llevan ropa interior de fibra calorífera, llevan ropa interior moda el abuelo, comen eucaliptos, chupan regaliz, se miden una, dos, tres veces por día con el termómetro, se pesan una dos o tres veces por semana en la pesa de la farmacia, van al ambulatorio una, dos, tres veces al mes (por lo menos) en busca de potingues...

Ha llegado el otoño. Como todos los otoños también este tiene muchos, intensos y riquísimos colores. Como todos, también éste trastorna unos cuantos cuerpos y enturbia casi todos los ánimos. Y es que, cómo decirlo, el otoño no es sólo por aquí un cambio de estación; es fundamentalmente un cambio de piel.

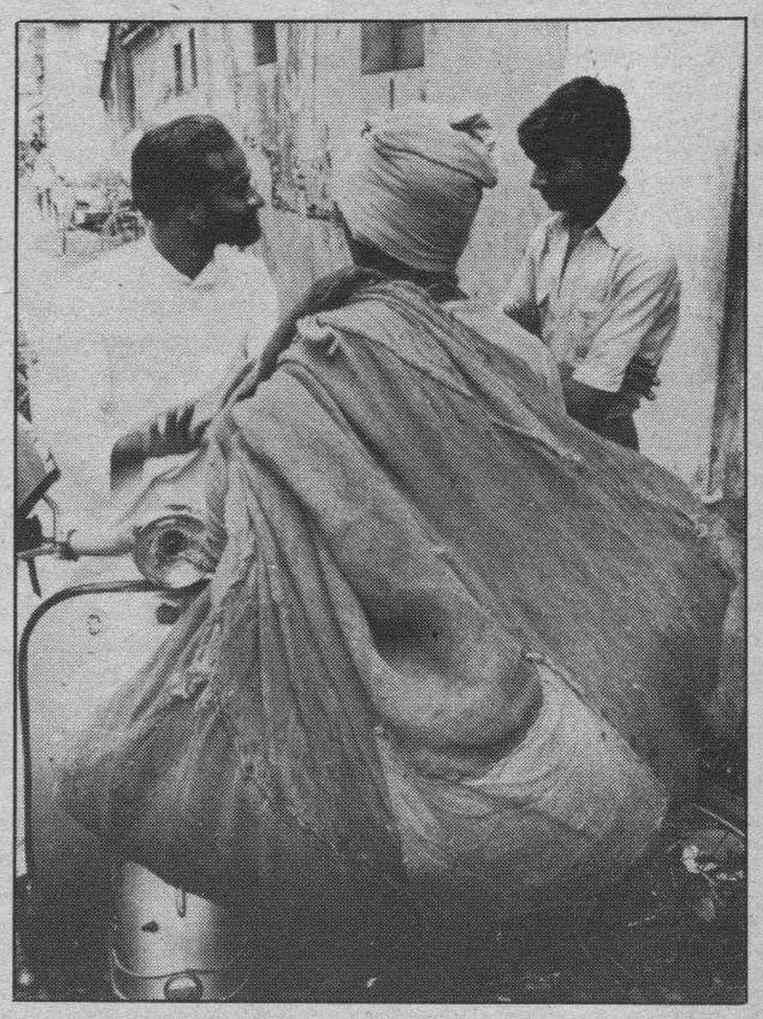

El DOMUND es memoria de la solidaridad misionera con los más pobres.— *Los misioneros están activos en casi 800 leproserías, más de 6.000 hospitales y 12.500 dispensarios; en 7.000 casas para niños huérfanos o abandonados. Están trabajando en cerca de 80.000 escuelas primarias y en más de 30.000 colegios. En toda la geografía mundial de la pobreza se encuentra la simpatía y la solidaridad de los misioneros.*

Página X

Sumario

El profesor Azcárate dice que «al arte actual refleja desorientación de la sociedad» II

Monografía de Marcos Rico publicada por la Real Academia de San Fernando IV

Letras ..... V, VI, VII y VIII

Oficios artesanos: Los viejos boteros XII

M.C.D 2018

En cualquier sitio de España

Alfonso Salgado

CREO que lo he escrito muchas veces, pero esto es algo que no me importa repetirlo, máxime cuando, por una inconsciencia suicida o por una estupidez suprema, ahora se ha puesto de moda disimular, soslayar, preterir, ignorar o como se quiera llamar a esa realidad definitiva e incontrovertible que se llama España. Quiero decir que he escrito otras veces y repito ahora que, de vez en cuando por lo menos, conviene darse una vuelta por esta tierra nuestra, la que empieza en los Pirineos y termina en el Estrecho de Gibraltar, con el Peñón incluído, salvando el respeto que me merece la Reina Isabel II que, como ustedes saben perfectamente, una de las cosas que ha venido a decirnos es que no sueltan la colonia por las buenas. Dicen (hemos dicho, que todavía es peor, empleando el plural para hablar de algunos españoles) que se infirió a Inglaterra hace cuatro siglos una ofensa con lo de la Invencible. Yo me he dedicado a leer editoriales y otras cosas de estos días y no he encontrado una repajolera palabra sobre Utrecht y su tratado, donde, por lo visto, nos hicieron el favor de aligerarnos de peso en la integridad territorial de España.

Pero al margen de todo lo dicho, aquí les hablaba de la necesidad de darse una vuelta por España. Es necesario. Lo es porque con todo lo que se está echando encima de ella, casi aparece como un milagro el hecho de que siga en el mismo sitio de siempre. No es ninguna bobada esto que acabo de decir. España está muy lejos, pese a la creencia más generalizada, de ser solamente un conjunto de tierras, montes, ríos, ciudades, aldeas...hasta es algo mucho más allá que la suma de culturas, la existencia de pueblos diferentes y todo eso que tantos y tantos suponen que configura la realidad de una Patria y que, en definitiva, no hace más que de simple soporte físico del Estado (la definición que se remeda de esta guisa la dio Gil Robles). España es una realidad mucho más alta que todo eso, aunque además sea eso también.

Quizás para constatar tal realidad no hace falta ir muy lejos, pero como también ocurre que España sin sus gentes no sería nada, pues eso: que conviene darse una vuelta por ahí. Del viaje, si se ha hecho al corazón de tales gentes más que a la inmediatez de la geografía, se sale con la conclusión de que alguien se ha salido con la suya o, por lo menos, que lleva camino de conseguirlo. Me refiero, como es de suponer, a aquél que dijo que con cierta pasada, no iba a conocer a España ni la madre que la parió, exabrupto que será todo lo bestia que se quiera, pero que hay que traer a colación con frecuencia para que, llegado el turno de pedir cuentas (a todos los políticos hay que pedírselas, aunque ellos piensen que no, máxime si han pasado por la política sostenidos con el dinero de todos), digo que cuando llegue el momento en que, superada la modorra que nos embarga, caigamos en la cuenta del tamaño de las ruedas de molino con que estamos comulgando.

Este pueblo venía haciendo su Patria desde unas posiciones que ahora le dicen que no sirven. Están convenciéndolo con los argumentos más infantiles, más sibilinos o más infames, que todos los adjetivos dependen de cómo se tomen. Y eso no es lo peor. Lo más malo estriba en que nos han convecido de que chuparse el dedo es el colmo de la felicidad. Miren el ejemplo que uno tiene más a mano:

El argumento más baqueteado, socorrido y cínico que se viene empleando para adormecer a este pueblo, es aquél que consiste en repetir mil veces cada dos días que la moral tiene una versión tradicional e hipócrita que, por lo mismo, hay que rechazar. Desde ahí vale acostarse con la vecina o, cuando menos y en el supuesto de que ésta no quiera, vale filmar una escena lo más real que se pueda y ofrecerla por televisión a la hora de mayor audiencia. Eso no sería inmoral. Lo dan a entender todos los días por la TVE que, como se sabe, su inefable directora asegura que como tiene un cargo alto, jacarandoso, chulapón y público, posee perfecto derecho a una de estas dos cosas: a gastarse el dinero de todos en vestir, calzar, lucir bolsos y regalar jerseys de las mejores marcas sin tener que dar explicaciones o, en el peor de los casos, a disimular la cosa con facturas camufladas. Ella, por lo que dijo en la comisión «ad hoc» del Congreso, no hace ascos a ninguno de los dos géneros concretos de la nueva moral que se nos impone a fuerza de esa tiranía que significa la propaganda política unilateral, es decir, con el monopolio de los medios de difusión más acerados de la Tierra.

Pues bueno, darse esa vuelta, recalar en cualquier sitio de España, sirve para comprobar que la modorra de nuestras gentes se está acabando, que las simpatías por estos personajes allá donde han venido siendo más fervorosas, empiezan a perder gas y que cada día hay más españoles que están hasta la coronilla de que les digan todos los días, sin que parezca que muestre síntomas de cansancio el que se lo dice, que descienden de una pandilla de tontos que, siglo tras siglo, vinieron dejándose engañar sin rechistar. Es, para el caso, como si hubieran caído en la cuenta de que les están mentando a los muertos y que, encima, tienen que sentirse contentos, satisfechos y más dignos con la cochina alusión.

Protagonistas

Jose María Azcárate:«El Arte actual refleja la desorientación de la sociedad ante el año 2.000»

Ricardo Ruiz

PROFESOR emérito de la Universidad Complutense de Madrid y director del Museo de Bellas Artes, el profesor José María Azcárate Ristori es, aunque él se resista a reconocerlo, un investigador «incansable». Este «viejo profesor» que considera «una tragedia» abandonar la actividad docente tras cuarenta años de servicio, asistió recientemente en Burgos al Congreso sobre el Románico en Silos. Azcárate, un gallego criado en Andalucía, afirma que el Arte actual refleja «la desorientación de la sociedad ante la inminente llegada del año 2000».

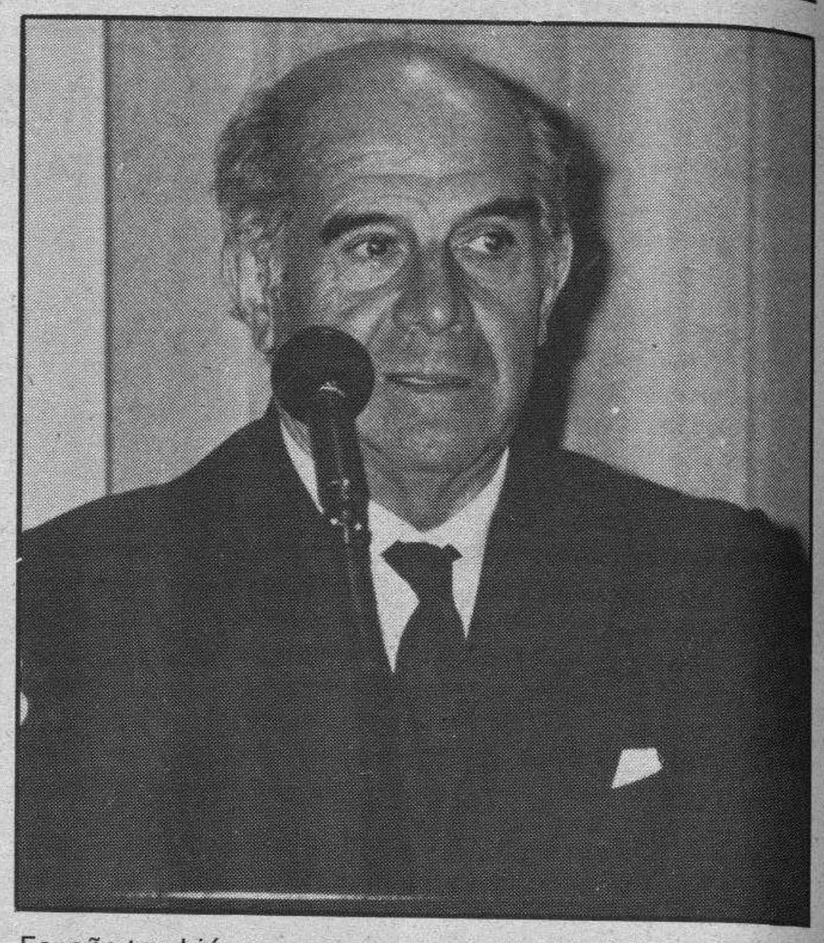

José María Azcárate es profesor emérito de la Universidad Complutense y director de la Academia de San Fernando de Madrid. Aunque jubilado, aún continúa ejerciendo la labor de su vida; la actividad docente, auxiliado en la actualidad por inmediatos colaboradores. Es uno de esos «viejos, entrañables y doctos» profesores que se resisten a creer que la edad pueda vencer al pensamiento y al afán de trabajo e investigación. Este enamorado de la docencia considera una «auténtica tragedia» abandonar definitivamente lo que él mejor sabe hacer: enseñar.

En la actualidad dirige un curso de doctorado y reconoce que el tiempo no le sobra. «Trabajo casi más que antes, pero lo hago con mayor libertad». Afable en el trato, incondicional investigador, ilustre, prestigioso y reconocido profesor pueden ser algunos de los mañidos adjetivos que se utilizan para premiar la labor de un hombre que ha estado toda su vida dedicado a la docencia. Sin embargo, Azcárate merece estos atributos; sus cuarenta años al servicio de las artes y de las letras lo testifican.

Su último trabajo ha sido uno relacionado con la figura del maestro Berruguete y actualmente se encuentra «enfrascado» en un estudio sobre Historia del Arte Medieval. También ha dado cursos específicos sobre Iconografía y antes de acudir a Burgos, para asistir al Congreso sobre Silos, había participado en Asturias en los trabajos sobre el Arte Pre-Románico. Aunque él no se considera un «investigador incansable» y prefiera decir que el estudio es algo que «le divierte», su labor académica le define como un «trabajador impenitente.

El profesor Azcárate Ristori está más especializado en el mundo gótico, aunque sus campos de trabajo son multidisciplinares. «Mi virtud o mi defecto es que no soy especialista exclusivo de una sola materia. No soy pianista de una sola tecla, me divierte más tocarlas todas a la vez».

El arte y la desorientación social

A un especialista es obligado preguntarle sobre su concepto del Arte. «Yo creo que el Arte es, en primer lugar, un saber hacer; que lo que se refleje en la obra sea voluntad artística y no incapacidad técnica. En segundo lugar, ha de provocar una reacción en el espectador, que la obra le emocione». Para Azcárate, el Arte es Comunicación; ya que si el creador no comunica nada el Arte no existe.

En opinión del profesor, el Arte está pasando por un período de transición y lo que las tendencias artísticas actuales reflejan es una «absoluta inquietud». «La etapa actual es similar a la época del prerrománico; no existe una forma definida de expresión y por lo tanto no conocemos lo que nos depara la Cultura del Siglo XXI. En toda Europa y en España también nos encontramos ante una época de desorientación social ante la llegada del año 2000 y, consecuentemente, el Arte refleja esa desorientación. La sociedad se está configurando ante ese reto y, por ende, la Cultura también».

Azcárate es un profesor sosegado, apacible y experimentado. Evidencias que sólo se advierten cuando se ha vivido la cultura en su totalidad, asimilando lo más preciado de cada materia y concepto. Por ello, es un amante de las formas reposadas y tranquilas y de los contornos perfectos. «No me gustan las quebraduras ni las líneas sinuosas; por ello, prefiero a Matisse antes que a Picasso».

«Silos, una aportación europea»

José María de Azcárate es un «nómada del arte», un «pregonero de la cultura» y un investigador que acude con sus estudios y trabajos donde se le requiere para seguir «haciendo cultura y fabricando arte con la palabra». Antes de acudir a Burgos, estuvo en Asturias y de nuestra ciudad tomó rumbo a Santiago de Compostela para asistir a un nuevo congreso.

El profesor atribuye al Claustro de Silos la importancia y la fama internacional que se merece, pero reconoce también que existen muchos puntos oscuros y discutibles merecedores de una actualización histórica. «En Europa surge el Románico y no es una creación francesa, española o italiana sino internacional. Respecto a Silos no se puede decir que burgaleses o silenses fueran los creadores del Claustro y la Iglesia si no que es una aportación europea. Silos es el primer monumento en el cual se ve claramente el carácter internacional de este estilo. Es un auténtico puzzle».

José María Azcárate Ristori abandona nuestra compañía con paso lento y sosegado, propio de un profesor que ama las formas acariciadas por la mano perfecta, estilizada y estética de un artista tranquilo. La suya es también la obra de un «artista perfecto y tranquilo».

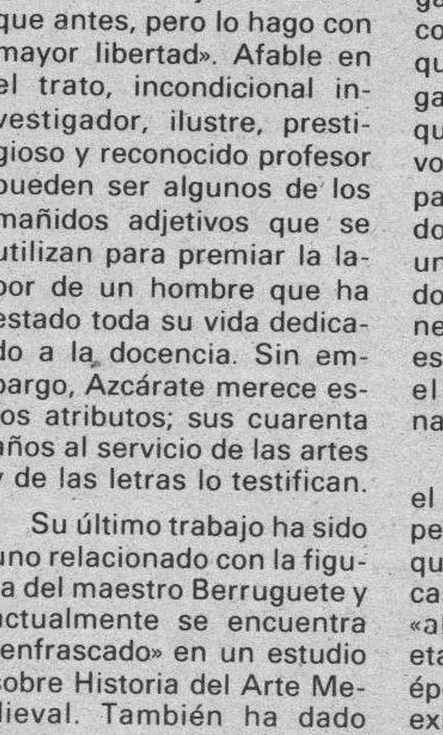

«Me llamo Gabino Expósito, he perdido 13 kilos en una sola sesión, a través de la Acupuntura con el Dr. KANG. Antes pesaba 158 kilos».

¡BASTA DE SER GORDOS!

中國針灸物理治疗中心

CENTRO TERAPEUTICO DE ACUPUNTURA CHINA

DIRECCION: Plaza de Vega, 9

TELEFONO: 26 79 21

MEDICO INVITADO DE LA REPUBLICA POPULAR CHINA POR LA ORGANIZACION MUNDIAL DE LA SALUD

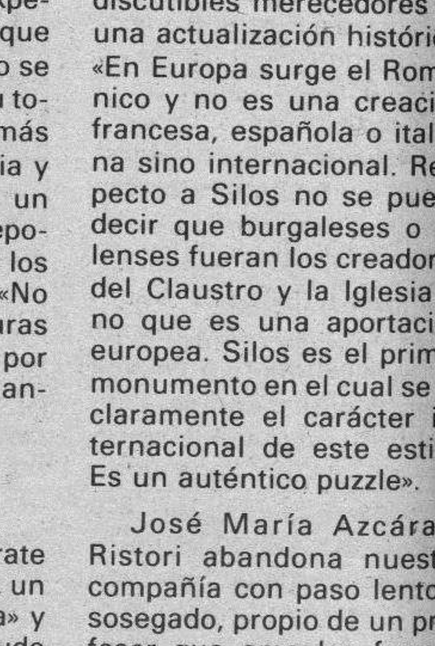

«Me llamo Mª Teresa Herrán, he perdido 12 kilos en una sesión, a través de la Acupuntura con el Dr.. KANG. Antes pesaba 120 kilos».

M.C.D 2018

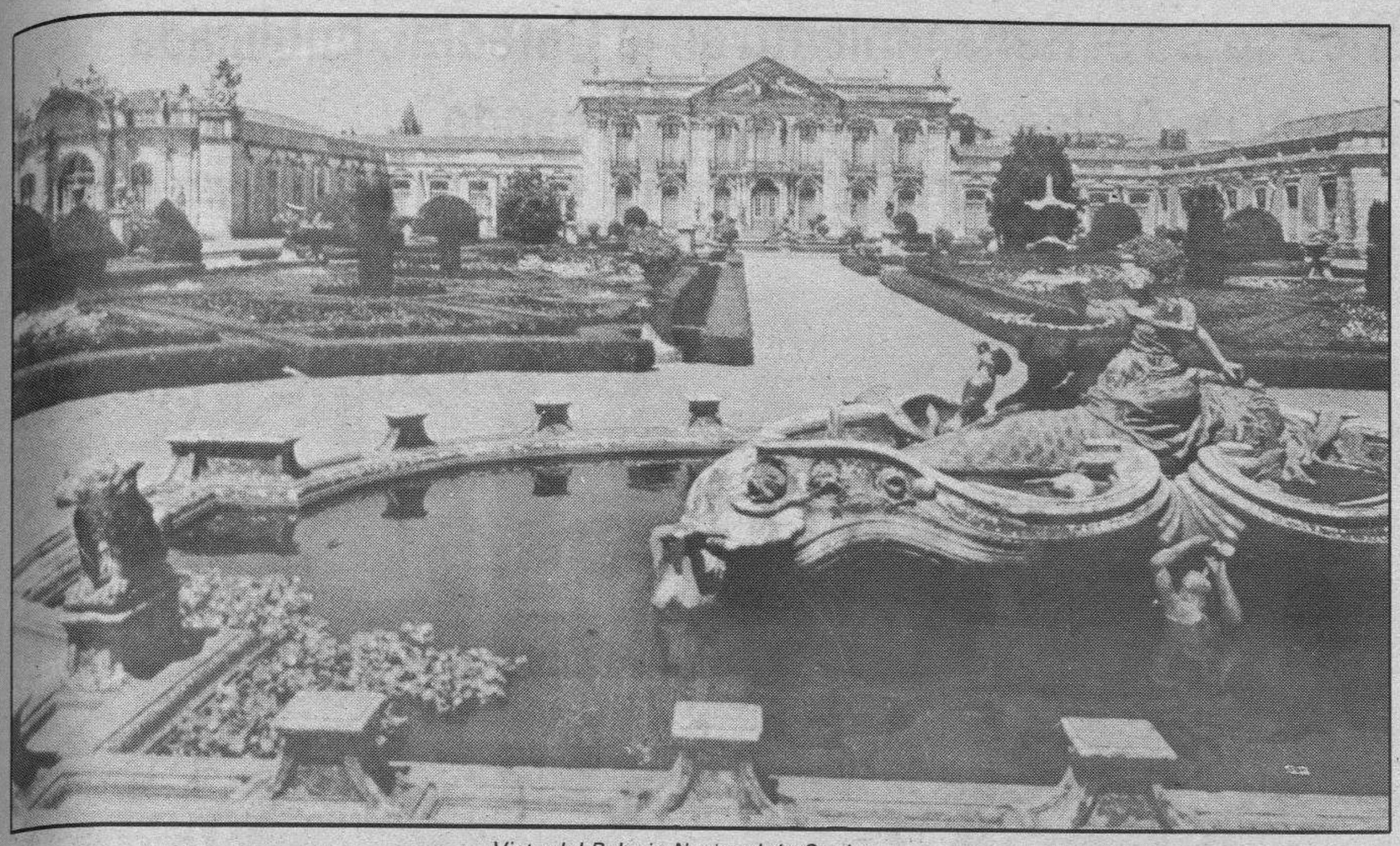

Vista del Palacio Nacional de Queluz.

Sentimientos de Lisboa

Palacio de Queluz, el «Versalles» portugués

Fernando Pinto Cebrián

EN los verdaderos «arredores» (alrededores) de Lisboa, término ya deformado y difuminado por sucesivas ampliaciones en interés del turismo y bajo la posibilidad de ganar espacio y tiempo con los modernos medios de transporte, el viajero ávido de luz, colorido, belleza..., puede encontrarse (en la carretera a Sintra, a unos seis kilómetros al NE. de Lisboa, dos tan sólo de la periferia del casco urbano) el Palacio de Queluz (Palacio Nacional, empleado hoy día para recepciones a autoridades de otros países), verdadera sorpresa para sus sentidos y sentimientos respecto a lo portugués.

Sorpresa concreta, puntual en algunos detalles, al descubrir la agradable simbiosis, sin estridencias, del gusto tradicional portugués (lisboeta en este caso por proximidad) hacia los colores rosados, claros, luminosos, los ventanales en contraste, las molduras recargadas, los azulejos a su estilo..., y de la influencia arquitectónica francesa, barroca del siglo XVII, que superando al conjunto ha pesado en la denominación a tal palacio del «Versalles» portugués (construído entre 1747 y 1794 por los arquitectos Mateus Vicente de Oliveira (portugués) y Robillón (francés).

Influencia ésta, la francesa, habitual en el pueblo portugués como estímulo ideológico y cultural al margen de su constante acercamiento en interés a lo inglés (saltando por encima de España por desocnfianza o a través de ella según el «tiempo»).

Su «antesala» exterior ajardinada (en planos tirados a escuadra y compás) llena de estanques, fuentes, estatuas..., que nos conduce obsesivamente a una fachada principal (con el nombre de Robillón) alta, noble, inquietante y a la vez acogedora, mientras sus dos alas laterales del conjunto nos abrazan como saludo amistoso al recibirnos y al despedirnos más tarde, forman un cuerpo acorde con tal influencia.

Sus salas y salones: de los «Embajadores» decorado con gran número de espejos (similar a otro en el Palacio de Versalles: «Salón de los Espejos»), del «Consejo», del «Trono»..., interior de gran fausto, recargado en ocasiones para los gustos actuales, con gran cantidad de obras de arte, decoración propia de los siglos XVIII y XIX, refuerzan la misma.

Influencia francesa que a pesar de manifestarse apabullante en principio por su magnificencia se suaviza, se limita, se coarta, incluso aparentemente se pierde en algunos rincones, bajo el detalle portugués que rellena entonces el «esqueleto» francés dándole ese calor especial tan propio de ellos; calor que acoge, que subvierte a la vez, que hace que todo, al final, sea de ellos y a ser posible, como ellos..., calor que allí, en el Palacio de Queluz, hace que al «Versalles» se le haya de añadir el calificativo de portugués por algo más que por la simple ubicación en Portugal.

El humor de URDAX

Desde la Argentina

Ondas radiales nocturnas

Gonzalo de Sebastián

ALGUNA vez tardaron en dormirse y han escuchado la radio? Nosotros todas las noches nos dormimos envueltos en los últimos acordes de un tango, entre una melodía moderna, un concierto, u oyendo los consejos del anunciador de turno... «y para tener a punto sus comidas debe adquirir inmediatamente la cocina micro-ondas marca...».

Muchas veces nos preguntamos que harían los antiguos, para conciliar el sueño. Seguramente rezarían interminables rosarios, contarían ovejas, o fantasearían con los rendimientos de la próxima cosecha. Tal vez unas gotas de láudano, o una infusión de tila, les ayudaría a relajarse antes de cerrar los ojos. Ahora en este mundo tan agitado, lleno de problemas, es más difícil abandonar la vigilia para entregarse al sueño pero tenemos varias clases de medicamentos para ayudarnos a dormir y además tenemos otras formas coadyuvantes: leer algún libro denso e incomprensible, como «Oficio de Tinieblas», de Camilo José Cela, o colocar cerca una radio con una emisión agradable a poco volumen. Hay otra forma de caer dormido en dos minutos: trabajar intensamente durante el día, pero no es tan agradable como la explicado anteriormente.

En estos meses está ocurriendo algo raro en las noches radiales de Buenos Aires. Una locutora española, leonesa para ser más exactos, ha revolucionado a la audición transnochadora. María del Amor, así dice que se llama, desde la media noche hasta las dos de la mañana, todos los días, nos entretiene con su programa, bastante eterodoxo por cierto. Esta señora, debe de andar por los cuarenta y pico, posee una voz extraordinariamente femenina, sensual, clara y convincente pero sobre todo tiene una risa agradable muy particular —quizá demasiado constante para ser auténtica— que hace extremecer a miles de personas de dormir retrasado. Debe de ser muy inteligente. Entre unos discos de música moderna, salpicada con algunos clásicos españoles y tonadas populares locales, recita versos, contesta cartas que le envían sus numerosos seguidores, critica toda clase de música y de literatura actual y hasta habla de política.

Se trata de un caso notable, hace sólo seis meses que llegó a estas riberas del Plata y en tan poco tiempo es célebre. Ya ha salido en revistas y diarios y entre círculos juveniles se habla de ella discutiendo sus logros y desaciertos. A nosotros nos gusta bastante (el mensaje va dirigido a la gente de poca edad, no a nosotros), y la oímos casi todas las noches, sin embargo, encontramos que en los comentarios que hace se extralimita. Habla, opina, contradice y manifiesta sin reparos lo que siente y claro, a algunos argentinos eso no les agrada, y nosotros creemos que tienen razón. Una recién llegada no debe de hablar de política interna, no encaja que un extranjero opine, desde un medio de comunicación masivo, sobre las deficiencias y fracasos de los partidos políticos y del Gobierno. Hay que ser justos y decir que a todos los pone a parir; en eso es equilibrada. María del Amor no tiene inhibiciones, puede que sea su forma de ser, o una forma de hacerse conocer, una manera de actuar para el oyente polemice y se encuentre atrapado por el programa.

Por nosotros puede hacer lo que desee y nos parece muy bien que diga sus verdades. Hace poco nos enteramos que, esta compatriota regional, estaba muy bien colocada como locutora en la TV Española. Aquí en tan poco tiempo, se ha hecho popular por su voz encantadora y sus poesías que son muy buenas. Cuando habla, España está en el aire. La felicitamos. Lo único que la pediríamos es que no se inmiscuya en la política del país, pues las cosas están que arden y fácilmente puede meter la pierna.

Nos preguntamos ¿por qué ha venido a este lugar donde hay miles de personas que no saben cómo abandonarlo?

SE NECESITAN

DEPENDIENTAS-DEPENDIENTES

Para comercio de confección.

Sueldo a convenir.

Enviar curriculum y fotografía reciente a CID CANTABRIA, S.A., calle Vargas, 57-B. Entlo. 39010 SANTANDER.

Se valorará experiencia.

Reserva absoluta.

M.C.D 2018

Monografía de Marcos Rico sobre el Renacimiento en la Catedral, publicada por la Academia de Bellas Artes de San Fernando

V. Ruiz de Mencía

LA Real Academia de Bellas Artes de San Fernando acaba de publicar una interesante monografía en el boletín número 65 de la que es su autor el académico y doctor arquitecto burgalés don Marcos Rico, que dedica a un tema importante y sugestivo como «El Renacimiento en la Catedral de Burgos. Su entrada noble y su irrupción lesiva», cara y cruz de una presencia destacada con aciertos plenos en el orden arquitectónico y decorativo que funden perfectamente con la estirpe primigenia gótica de este monumento Patrimonio de la Humanidad, y otros esfuerzos que se hicieron posteriores y para los que este erudito aporta algunas soluciones, todo ello dentro del campo del criterio subjetivo al que se somete.

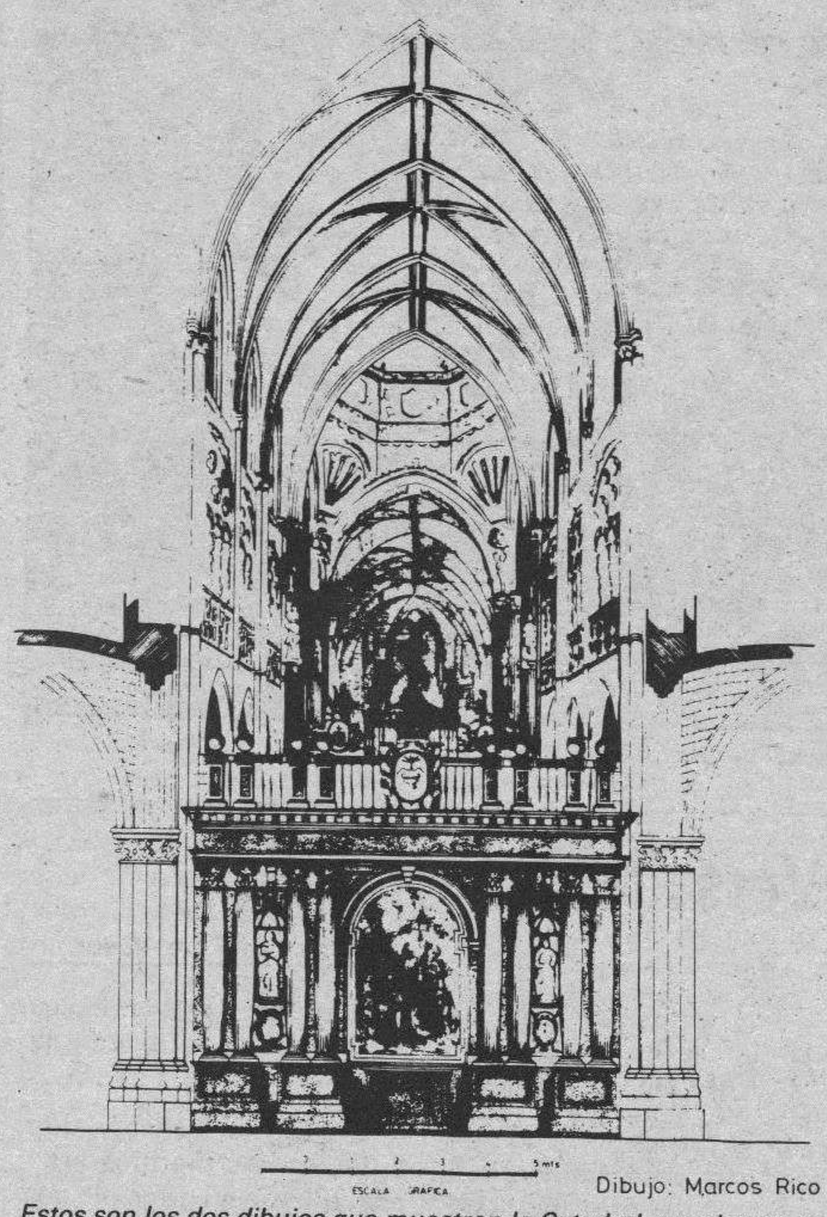

Dibujo: Marcos Rico

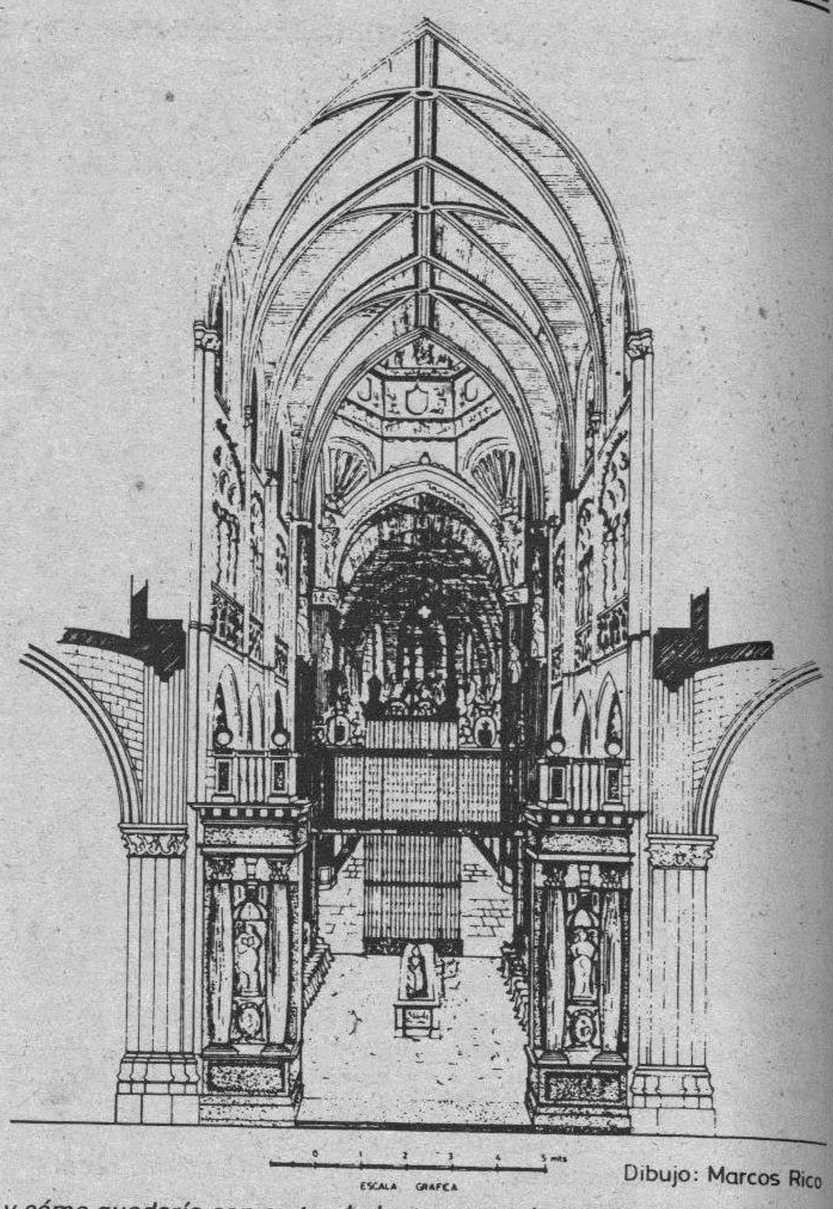

Dibujo: Marcos Rico

Estos son los dos dibujos que muestran la Catedral con el trascoro y cómo quedaría con su traslado, tema ya planteado en otra ocasión.

Marcos Rico se ha consagrado ya como el arquitecto de la Catedral de Burgos en la segunda mitad del siglo. A ella está dedicando todos sus amplios conocimientos, su trabajo, su sacrificio y su acendrado amor que como burgalés conserva en lo más recóndito de su ser. Esta monografía nos presenta como aportación cultural significada un recorrido por el Renacimiento, partiendo del nacimiento del mismo en las tierras florentinas con Brunelleschi para después irradiar su impronta y su personalidad por todo el mundo civilizado. En España tiene sus manifestaciones en la decoración y ornamentación para luego convertirse en elemento constructivo que destaca con luz propia.

El académico autor de la monografía viene a coincidir con otros estudiosos del tema, que si nuestra Catedral es ejemplo del gótico, modelo indiscutible de proyección universal, contiene igualmente otros estilos de los que muestra magníficas obras, especialmente el Renacimiento.

Recorre su mirada por los maestros ya renacentistas que trabajaron en nuestro principal monumento para detenerse, lógicamente en dos aspectos fundamentales del tiempo que estudia, la reconstrucción del cimborrio que se vino abajo en 1539, cincuenta años después de que fuese construido por Juan de Colonia. Juan de Vallejo debía tener en cuenta en su encomienda, tras la consulta a los maestros canteros del tiempo, que «el Renacimiento estaba ya asentado en España; cualquier artífice manejaba sus elementos con maestría, no se podía volver atrás con el gótico ya superado y anticuado, pero el compromiso de conservar la unidad del monumento flotaba en el ambiente». El equilibrio, la transición desde el gótico al Renacimiento es sin duda el mérito inigualable. Y se superó el contratiempo construyendo otra Catedral dentro de la anterior como se haría lo mismo con la Capilla de los Condestables que es otra de las obras a las que Marcos Rico dedica un estudio especial.

Dice el autor: «Consiguió un cimborrio plateresco tan original que acunado entre las flechas góticas y las de la capilla del Condestable, no se advierte, de inmediato la más mínima distorsión del conjunto. Un acierto, definido por mi, como una Catedral sobre otra Catedral», ambas con mayúscula».

Igualmente a la Capilla del Condestable dedica la monografía de la Real Academia de Bellas Artes de San Fernando un amplio espacio, resaltando sus aspectos constructivos, sus retablos, la escultura y la sacristía donde se ponen de manifiesto ya plenamente los signos definitorios del renaciente tiempo. «El genial retablo renacentista de la Capilla del Condestable (1523-1526) que realiza en conjunción afortunada con Vigarny, llena la mirada del visitante desde el primer momento, traspasado el umbral».

La escalera dorada de Diego de Siloe ocupa otro lugar destacado como una realización que suele ser comparable a la Laurenciana de Miguel Angel y que inspiró en su día la de la Opera de París.

Se dice que «la segundas época del Renacimiento se desenvuelve con decoro, aunque su nivel acusa un ligero descanso. En ella se integra el altar mayor de la cabecera, en el que los hermanos Rodríguez y Martín de la Haya desarrollan un Renacimiento ortodoxo, adornado con detalles platerescos en todos sus elementos, y con verdaderos dibujos menudos de orfebre y platero en los fustes de las columnas de los tres órdenes clásicos, en su ascensión del dórico al corintio y otros menores».

La escultura, especialmente funeraria, la rejería y otros motivos propios del tiempo y del estilo completan el trabajo, que se cierra con una parte dedicada a lo que llama «irrupción» o «entrada violenta» del Renacimiento en la Catedral que, ciertamente, causa daño importante.

Dos muestras a considerar

El arquitecto de la Catedral Marcos Rico —a quien la ciudad deberá reconocer de una manera todavía más ostensible su labor en este tiempo— recoge en la monografía que patrocina la Real Academia de la Historia un aspecto en el que se contemplan, fundamentalmente dos aspectos negativos de este monumento entrañable para todos los burgaleses. Se refieren: a la portada de la iglesia de Santa María, en otro tiempo lógicamente gótica y ahora neoclásica y en el trascoro que distorsiona, de alguna manera, el sentido estructural de la planta de purísima inspiración gótica en su origen.

Sobre la portada, dice el autor del trabajo: «. En mi opinión lo defino como herejía, en un empleo arquitectónico monumental histórico y artístico. La primera de éstas fue el desatino en la frontis principal, llevado a cabo en 1753, que reincidiendo en 1768, arrasó treinta esculturas corpóreas, mayores del tamaño natural, de las treinta y cuatro que adornan la portada baja, como componente genuino e irrenunciable en la Catedral gótica. Desaparecieron también arquillos y columnas. Todo. La dejaron no sólo yerma con sus archivoltas y avocinados vacíos, sino con un insulso frontón, que traspasado el bonito antepecho exterior del atrio principal, con sus lindas torrecillas y pináculos, lleva al visitante hacia el interior —como misión básica del gótico— huyendo de lo que ve, o con indiferencia, del que no encuentra nada digno de ver».

El asunto del trascoro

También Marcos Rico habla del trascoro catedralicio y sugiere la posibilidad de su eliminación para conseguir ese sentido longitudinal que habla del gótico como complemento de la verticalidad.

En este interesante trabajo se dice del ya polémico asunto: «La solución que por mi parte se propone para la nueva y definitiva apertura del coro, no es drástica; es por el contrario de gran sencillez y condescendencia, con la conservación inclusive de ese Renacimiento en los laterales de las naves bajas derecha e izquierda hasta el crucero y todo cuanto no lesiona otras valores. Se trata de suprimir única y exclusivamente lo que priva de la mejor vista perspectiva interior del monumento. Consistente en desmontar la parte central del paramento, con su cuadro pictórico y su doble fila de columnas trasladándola a la capilla de Santiago, que la enriquecería, dejando un cuerpo lateral a cada lado, compuesto por dos columnas y nicho central con estatua, centrando este nicho con su estatua, entre las dos columnas en una sencilla reestructuración. Estos cuerpos laterales servirían de límite a las sillerías de cada lado, que constan de dos alturas y su arquitectura renacentistas quedaría sin alteración recorriendo ambas naves laterales».

Esta es la aportación importante de este trabajo en el estudio del Renacimiento en nuestra Catedral. Como asunto difícil y trascendente hay opiniones autorizadas en todos los sentidos. El arquitecto de la Basílica aporta sus criterios técnicos, aceptados o discutidos en función de muchos planteamientos, pero la Real Academia de Bellas Artes enriquece el conocimiento con este trabajo de nuestro ilustre paisano.

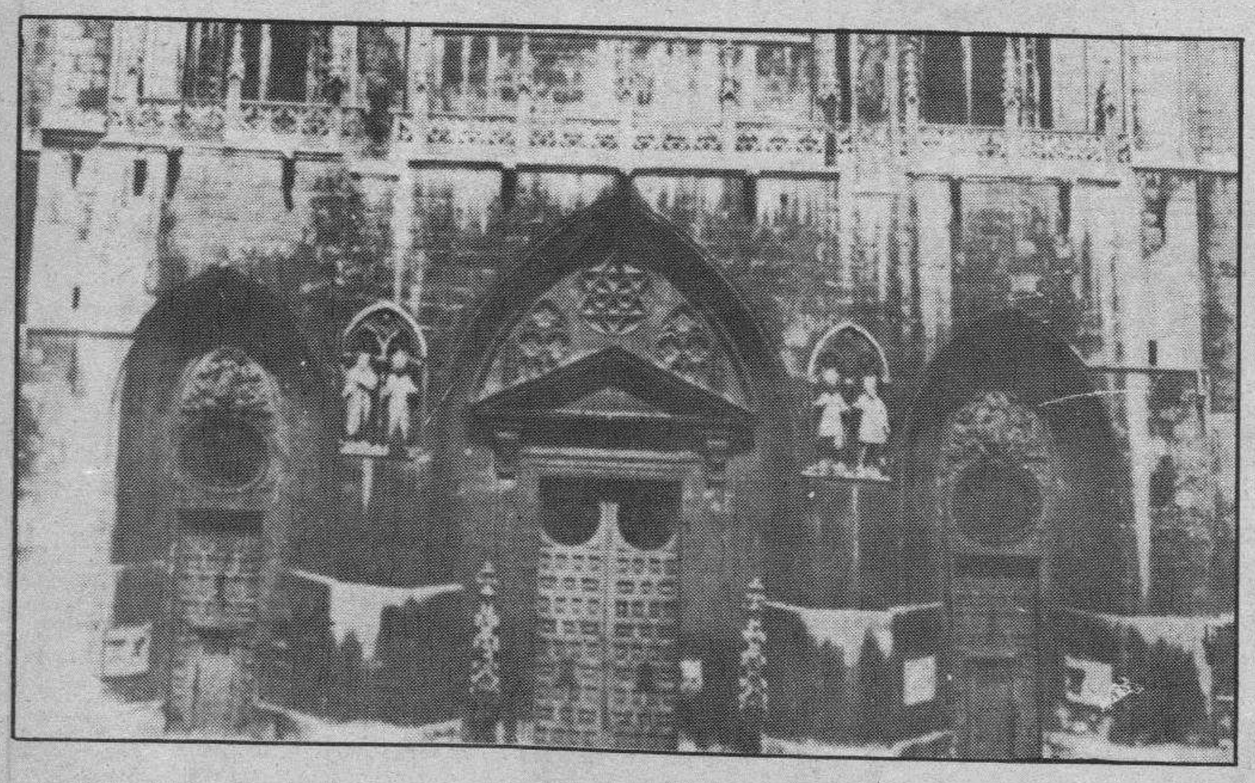

Así es
Portada baja actual, pobre y antagónica.

EL RENACIMIENTO EN LA CATEDRAL DE BURGOS

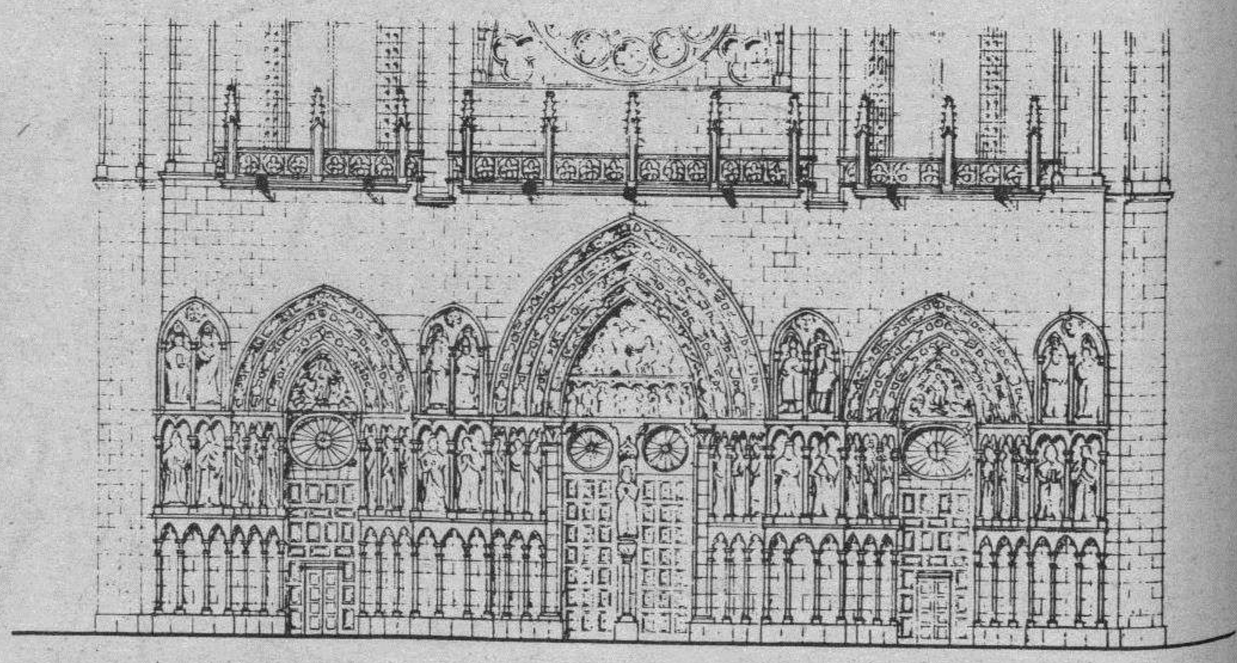

Así era
Interpretación del grabado antiguo de la fachada principal antes de 1753, en que se destruyó su belleza.

M.C.D. 2018

Letras

En la calle

«No aprendas sólo cosas
piensa en ellas
y construye a tu antojo situaciones e imágenes
que rompan la barrera que aseguran existe
entre la realidad y la utopía.
Vive en un mundo cóncavo y vacío
juzga cómo sería una selva quemada
detén el oleaje en las rompientes
tiñe de rojo el mar
sigue a unas paralelas hasta que te devuelvan
al punto de partida
coloca el horizontal en vertical
haz aullar a un desierto
familiarízate con la locura.
Después sal a la calle y observa:
es la mejor escuela de tu vida».

José Agustín Goytisolo

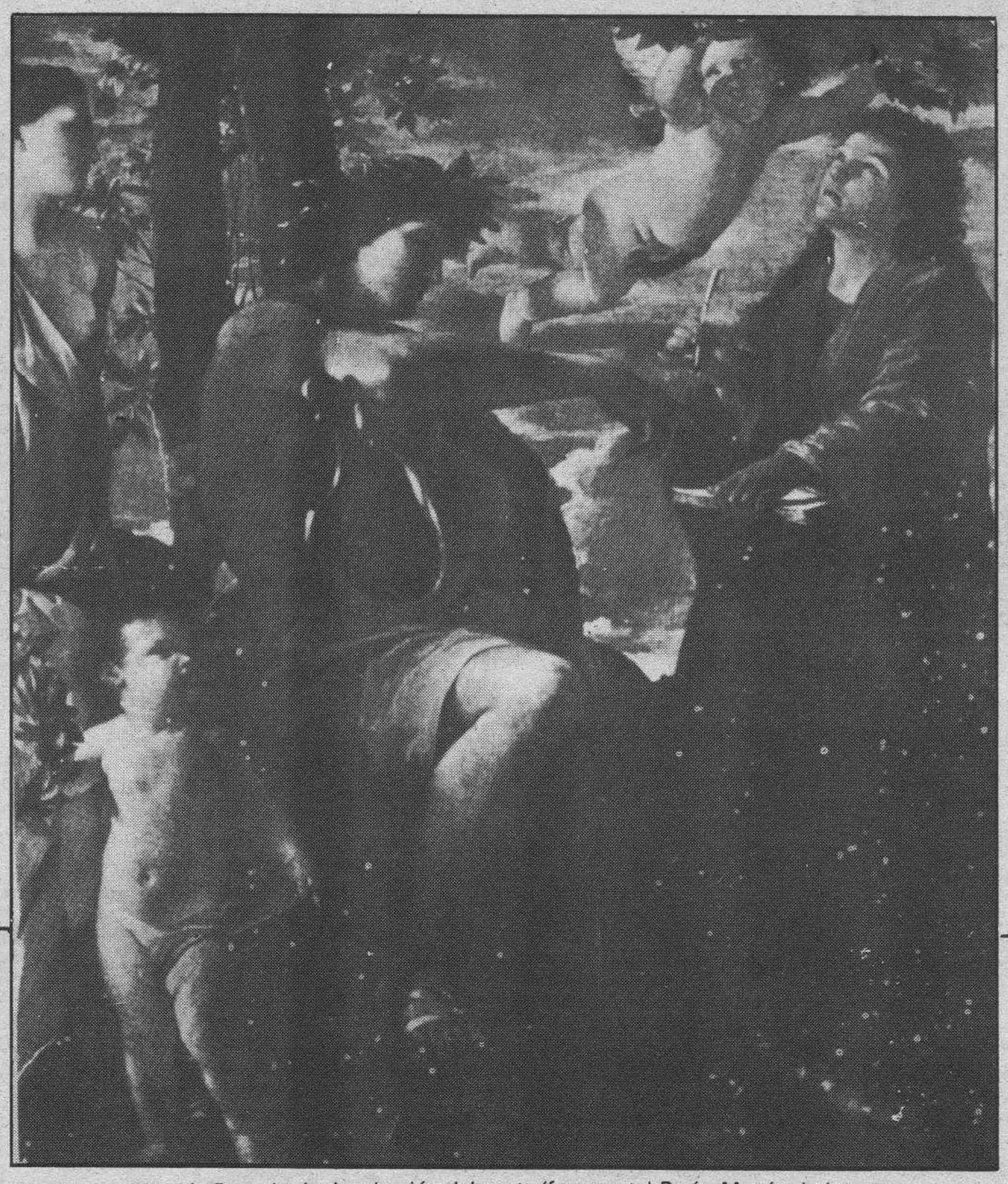

Nicolás Poussin. La inspiración del poeta (fragmento) París, Musée du Louvre.

★ *Los Premios «Príncipe de Asturias»*

● *J. A. Valente (págs. centrales)*
● *Carmen Martín Gaite (pág. 4)*

★ *Los libros*

★ *Concurso de poesía (A. Machado)*

★ *Un best-seller mundial. A.D. en el año del Señor*

Hoy en recuadro

Naguib Mahzuf, el nóbel egipcio

NACIO en 1912 en El Cairo. Licenciado en Letras.
Funcionario del Estado egipcio, primero en la Universidad y luego en los Ministerios de «Bienes muertos» y de «Orientación Nacional».

Obra. «El murmullo de la locura» (volumen de cuentos, de los cuales uno ha sido traducido al español) 1939

«Los juegos del destino» (1939), «Radubis» (1943) y «La lucha de Tebas» (1944) son tres novelas históricas de escaso interés.

«El nuevo Cairo» (1945)

«Jan el-Jali» (1946) (premio nacional de la Academia Arabe)

«El espejismo» (1948)

«Principio y fin» (1949) son libros significativos de su segunda etapa.

«Trilogía», es en buena medida, su obra cumbre, caracterizada por el realismo crítico nacional.

En años posteriores ha escrito libros con estos títulos «Los chicos de nuestro barrio» (1959); «El ladrón y los perros» (1961); «La codorniz y el otoño» (1962); «El mundo de Dios: antología de pequeñas historias» (1963); «La búsqueda» (1964); «El mendigo» (1965); «Parloteo sobre el Nilo» (1966); «Miramar» (1967); «Espejos» (1972); «Respetado señor» (1975); «La canción de boda» (1981).

Publicado en España

—El murmullo de la locura

—Qué mundo, señor

—Hanzal el guardia en «revista de Occidente» 1971

—Cuentos ciertos e inciertos, en Instituto Hispanoárabe de Cultura.

«El mayor enemigo del arte es la imitación ciega. El estilo es un aspecto de civilización, como el hábitat o la ropa. La casa más bella construida en Egipto sólo puede ser de piedra, no de hormigón armado, porque es el estilo que nos conviene...
Yo, a pesar de mi propia cultura, he leído los monólogos interiores, el expresionismo, el simbolismo, pero ninguno me conviene para expresar mi propia experiencia.
¿Cuántos estilos literarios hay? Clásico, romántico, realista, simbólico, expresionista... Seis o siete. ¿Cuántos millones de obras literarias se han escrito en cada uno de ellos? Sólo un escritor crea el estilo; los demás lo imitan. Nadie puede pretender la propiedad del estilo en el que escribe.

Para mí la escritura es una novia eternamente joven. No se encuentran en la vida dos amores de esta especie. El amor por la escritura y el sentimiento de que es parte de mi vida no han cambiado nunca, y si algún día me abandonan las ganas de escribir, espero que ese día sea el de mi muerte.

M.C.D 2018

Teoría y poesía de José Angel Valente

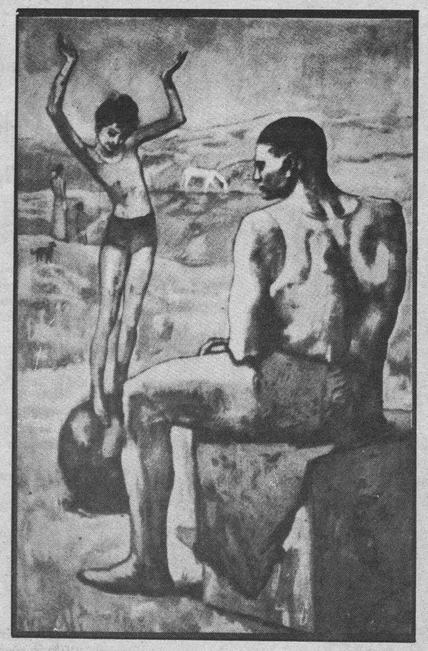

José Angel Valente

Nació en Orense en 1929. Se licenció en Filosofía y Letras en Madrid. Fue le... español en Oxford entre 1955-1958. Desde entonces reside en Ginebra, en dond... ductor de organismos internacionales.

Obra poética

«A modo de esperanza» (1955), por el que recibió el premio Adonais; «Poemas a... ro» (1960); «Sobre el lugar del canto» (1963); «La memoria y los signos» (1963); «Si... presentaciones» (1967); «Breve son» (1968); «Presentación y memorial para un mon... to» (1970); «El inocente» (1970); «Interior con figuras» (1976); «Material memoria»... «Tres lecciones de tinieblas» (1980); «Estancias» (1981) y «Mandorla» (1982).

En «Punto cero» (Barcelona, Barral, 1972, y Seix Barral, 1980) se recogió toda la... Pueden consultarse también «Noventa y nueve poemas», selección de José Migue... (Madrid, 1981).

En dos libros, «Número trece» (1971) y «El fin de la edad de plata» (1973), reúne... versas narraciones y ensayos.

En 1976 declaraba: **«La poesía ha de restablecer, desde la órbita irrenunciable (y no sólo para el lírico) de la experiencia personal, la integridad de un lenguaje público corrupto o falso. Pues la poesía cuando es tal, restituye al lenguaje su verdad. He ahí su función radicalmente social del arte. Y otra forma de dar sentido más puro a las palabras de la tribu».**

Tendencia y estilo

Hoy, cuando tanto sobresalto podría causar aún la acusación de formalismo, me parece especialmente saludable pensar en el estilo. Porque no es el formalismo en sentido estricto el único rigor que el estilo puede padecer. Por vías distintas, el antoformalismo ha venido a parar en un formalismo de la peor especie: el de los temas o el de las tendencias. Hasta nos hemos habituado —quizá de buena fe— a pensar que ciertos escritores valen por su tendencia, sin reparar en que tal modo de valorar puede ser nocivo no ya para un recto enjuiciamiento literario, sino para la tendencia en cuestión, lo que en determinados casos tal vez sea más de lamentar. Nada hay que amenace más gravemente a un joven escritor que el tiránico formalismo de la tendencia. Sobre todo cuando ésta se presenta so capa de lucha generacional de lo nuevo contra lo viejo. El lado que en esa lucha corresponde al escritor es evidente. Pero no ha de confundirse en ningún caso lo nuevo con la moda. Esta última puede ser no sólo una ganga inevitable de lo nuevo, sino un obstáculo que impida su real manifestación. El instinto de lo nuevo se da en el escritor original; el de la moda en el snob. El instinto de este último, como su nombre indica, carece de nobleza. El snob es un hambriento de originalidad; por eso le interesa estar en el punto de cristalización de la tendencia y en la línea de ésta que más satisfaga algo que, según recuerda Clarín, puede caracterizar a ese tipo de escritor: el empeño de ser oposición.

Juicio reciente de la poesía reciente

El ejercicio de una crítica medianamente honesta permitiría ver, por ejemplo, en el panorama reciente de nuestra poesía la sobreabundancia anómala de la tendencia en perjuicio grave del estilo. Parecen los poetas más preocupados por vocear ciertos temas que por descubrir la realidad que esos mismos temas pueden ser enunciado ideológico. Es curioso que una promoción de escritores que pretende orientarse hacia el realismo corra de ese modo un riesgo cierto de irrealismo o formalismo temático. Abundan los poetas con tendencia y escasean los poetas con estilo, es decir, con capacidad para zambullirse bajo las superficies temáticas, tan propicias al oportunismo ya la medianía. Por eso, mucha de la poesía que se escribe entre nosotros carece de esa raíz última de necesidad que da existencia al estilo: la conversación del lenguaje en un instrumento de invención, es decir, de hallazgo de la realidad. Y sólo de esa raíz o ley que hace de la realidad centro y destino único del acto creador nace la poesía verdadera.

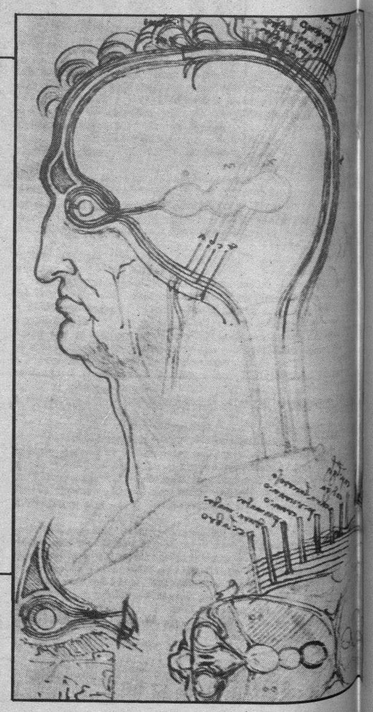

M.C.D 2018

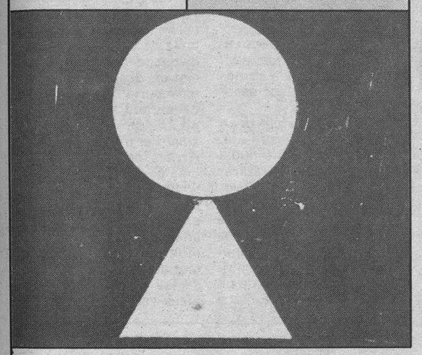

Breve antología

Sólo el amor

Cuando el amor es gesto del ammor y queda
vacío un signo sólo.
Cuando está el leeño en el hogar
mas no la llama viva.
Cuando es el rito más que el hombre.
Cuando acaso empezamos
a repetir palabras que no pueden
conjurar lo perdido.
Cuando tú y yo estamos frente a frente
y una extensión desierta nos separa.
Cuando la noche cae.
Cuando nos damos
desesperadamente a la esperanza
de que sólo el amor
abra tus labios a la luz del día.

La concordia

Se reunió en concilio el hombre con sus dientes,
examinó su palidez, extrajo
un hueso de su pecho: —Nunca, dijo,
jamás la violencia.
Llegó un niño de pronto, alzó la mano,
pidió pan, rompió el hilo del discurso.
Reventó al orador, huyeron todos.
—Jamás la violencia, se dijeron.
Llovió el invierno a mares lodos, hambre,
Navegó la miseria a plena vela.
Se organizó el socorro en procesiones
de exhibición solemne. Hubo más muertos.
Pero nunca, jamás, la violencia.
Se fueron uno, cien, doscientos, muchos;
no daba el aire propio para tantos.
El año mejor fue que otros peores.
No están los que se han ido y nadie ha hecho
violento recurso a la justicia.
El concejal, el síndico, el sereno,
El solitario, el sordo, el guardia urbano,
el profesor de humanidades: todos
se reunieron bajo su cadáver
sonriente y pacífico y lloraron
por sus hijos más bien, que no por ellos.
Exhaló el aire putrefacto pétalos
de santidad y orden.
Quedó a salvo la Historia, los principios,
el gas del alumbrado, la fe pública.
—Jamás la violencia, cantó el coro,
unánime, feliz, perseverante.

(La memoria y los signos)

Una inscripción

Fue en Roma,
donde había en aquella época
grandes concentraciones de capital
y masas obreras con escasas posibilidades de subsistir.
Los poetas no acusaron el problema,
porque Roma debió ser una alegre ciudad
en tiempos de Nerón,
Aenobarbo, parricida,
poeta de ínfima calidad.
Algunos hombres sencillos
envenenaron las fuentes
y se opusieron al régimen oficial.
Acaso fueron hombres como éste
que yace en paz,
trabajador de humildes menesteres
o, tal vez, mercader. Un día
le fue comunicada
cierta posibilidad de sobrevivir.
(Se ignora si fue sacrificado
por semejante crimen).
Sin embargo murió; es decir, supo
la verad. piadosamente
repito las palabras
sobre la piedra escritas
con igual voluntad:
«Alegre permanece, Tacio,
amigo mío,
nadie es inmoral».

(«A modo de esperanza»)

Perdimos las palabras

Perdimos las palabras
a la orilla del mar,
perdimos las palabras
de empezar a cantar.
Volvimos tierra adentro,
perdimos la verdad,
perdimos las palabras
y el cantor y el cantar.

La adolescente

Ya baja mucha luz por tus orillas,
nadie recuerda la invasión del frío.
Ya los sueños no bastan para darle
razón de ser a todos los suspiros.
Tú cantas por el aire.
Ya se ponen de verde los vestidos.
Ya nadie sabe nada.
Nadie sabe
ni cómo ni por qué ni cuándo ha sido.

(Breve son)

Letras

Carmen Martín Gaite

Natural de Salamanca, 1925. Obtuvo el premio Nadal de 1957 por su novela «Entre visillos», crítica de la condición femenina en una ciudad provinciana. Su fina sensibilidad se confirma con «Ritmo lento» (1963), pero alcanza cotas mucho más altas años después, desbordando el realismo social en una novela espléndida, «Retahílas» (1974), a la que sigue «Fragmentos de interior» (1976) y «El cuarto de atrás» (1978). Es también autora de importantes ensayos y estudios históricos y literarios.

Testimonios

«Los poetas de Madrid formaban un gremio coherente, no andaban desperdigados unos de otros. Tenían un amigo mayor en torno al cual agruparse para hablar de poesía, una especie de padre de los poetas. Hay que decir que con la prosa no ocurría lo mismo, yo misma, aún cuando me considerase bastante bien informada, no tenía ni idea de lo que pasaba con la novela contemporánea, y los futuros prosistas, aquellos amigos y coetáneos de Ignacio Aldecoa en que me vine a ver incorporada a mi llegada a Madrid, andaban como a tientas, partiendo de cero, hechos un puro tanteo, sin atreverse todavía a pasar del cuento. Si quieres que te diga la diferencia entre lo que pasaba entonces, y lo que pasa ahora, entonces te contestaré que había menos dinero, no había televisión, teníamos menos prisa y había menos ruido. Fundamentalmente, había menos ruido».

IGNACIO ALDECOA... «el que más ha influido en mi vida, aquél que no iba a las sesiones de teatro, ni a las conferencias ni a nada de lo que olieses a cultura impuesta, aquél que nos arrastró a una pelea de bolas de nieve delante de la catedral y al que siempre he asociado con la impresión de fiesta que producen las nevadas. Eran años en que la guerra no se nombraba ni en las casas, ni en la Facultad: eran tiempos de olvido».

«Quien quiera investigar, estudiar o sencillamente saber algo sobre mí, que lea «El cuento de nunca acabar» porque ahí encontrará todo. («El cuento de nunca acabar» es un libro de reflexiones, recuerdos, visiones, relatos, en el que se perfilan importantes opiniones sobre teoría literaria y teoría de la educación).

(EL JUEGO, LA NARRACION Y EL AMOR en el mismo plano) «El incentivo de los amores, como el de los cuentos, radica en su capacidad de sorpresas. Ni al que se pone a querer, ni al que se pone a contar, les va a servir de nada hacer un prefiguración del trance amoroso o narrativo. No vamos de viaje hacia el amor, surge, nos lo encontramos. Es como una isla que no viene en los mapas, la isla de Robinson, la que estamos persuadidos de ser nosotros los primeros en pisar.

LA LITERATURA ESCRITA POR MUJERES NO ES DIFERENTE. «Lo único que he podido atisbar quizá es que algunas mujeres escriben como desde el interior, ocultadas. Un ejemplo, los títulos de mis libros «Entre visillos», «Fragmentos de interior», «Las ataduras». Es posible que los hombres tengan más capacidad de abstracción, las mujeres saben posiblemente contar aquello que es más inmediato, más cercano. Tengo que decir que siempre he mantenido como un poco en secreto mi afición a escribir. Por otro lado, también descubro en las mujeres un sentido del humor especial. Por cierto, nadie ha hablado de este aspecto de mis novelas, mis cuentos...

Escaparate de los libros

★ EVA LUNA, de Isabel Allende (Plaza&Janés).

★ AMADO AMO, de Rosa Montero (Debate).

★ EL INVIERNO EN LISBOA, de A. Muñoz Molina (Seix Barral).

★ EL SUEÑO DE ALEJANDRIA, de Terenci Moix (Planeta).

★ DE PARTE DE LA PRINCESA MUERTA, de Kenizé Mourad (Muchnik).

★ ELOGIO DE LA MADASTRA, de M. Vargas Llosa (Tusquets).

★ EN BRAZOS DE LA MUJER MADURA, de Stephen Vicinzey (Seix Barral).

★ LA LLUVIA AMARILLA, de Julio Llamazares (Seix Barral).

REVISTAS RECOMENDADAS:

1.ª REVISTA DE OCCIDENTE.

Octubre 1988.

(Monográfico sobre Inglaterra, con ocasión de la visita de Su Majestad la Reina Isabel II a España).

2.ª REVISTA DE LITERATURA.

N.ª 99 (primer semestre de 1988).

(Edita CSIC en su Instituto de Filología).

Libro estrella: «EL JARDIN DE LAS MALICIAS», de Francisco Ayala. Editorial MONTENA, Madrid, 1988.

CONTEMPORANEA

Kirk Mitchell

A. D. en el año del Señor

N.º 98, 320 Págs., 1.400 pesetas.
ISBN 84-320-4050-9

Kirk Mitchell, nacido en 1950 en Pasadena, California, se licenció en Letras por la Universidad de Redlands (California) en 1972. Antes de dedicarse enteramente a escribir, ejerció los más diversos y pintorescos oficios, trabajó en unas minas de tungsteno, fue constructor de molinos en las montañas de Sierra Nevada, en California, ayudante de «sheriff» en el desierto condado donde se encuentra el Valle de la Muerte y, por último, durante varios años policía en una área urbana del Sur de California. Es autor de los libros Procurador y New Barbarians (1986) y de la novela A. D. En el año del señor, basada en la serie televisiva del mismo título, realizada según guión de Antonhy Burgess y Vicenzo Labella, interpretada por ava Gardner, James Mason y Jennifer O'Neil, que ahora damos a conocer al lector español.

La novela comienza en el año 30 de nuestra era, cuando un oscuro judío llamado Jesús de Nazaret es crucificado por provocar las iras de la poderosa Roma. Esta apasionante saga sobre las pasiones humanas, el orgullo imperial y el triunfo del espíritu cuenta la historia de un hombre y una mujer que lucharon y amaron en un tiempo no muy distinto al nuestro, cuando el mundo se tambaleó con el conflicto entre el decadente poder de Nerón y Calígula, y el difícil nacimiento de la nueva fe, esperanzadora.

Corren tiempos malos para los judíos. Los hostiles romanos están intentando destruirles, y el grupo naciente de los cristianos aparece a sus ojos como un chivo expiatorio en la situación de acelerada decadencia moral y social en que se encuentra el Imperio. En la «capital del mundo» la vida no tiene ningún valor y el asesinato entre amigos y parientes se ha convertido en algo habitual.

La obra, que constituye una fiel y espléndida reconstrucción de unos años particularmente tumultuosos, tiene la grandiosidad y el dramatismo de las grandes epopeyas históricas.

VII Premio de Poesía Antonio Machado 1988

BASES

Como homenaje al poeta sevillano Antonio Machado las Juntas Municipales de los Disstritos I y II (casco antiguo de Sevilla), convocan un concurso poético con arreglo a las siguientes bases:

— Los poemas, escritos en lengua castellana, han de enviarse por quintuplicado, en papel tamaño folio, mecanografiados a doble espacio y por una sola cara, con el título del trabajo en la portada y especificando en el sobre «Premio de Poesía Antonio Machado», a la sede de la Junta Municipal del Distrito I, calle Crédito 11, 41002 Sevilla, o a la del Distrito II, calle Arenal 2, Sevilla.

— El tema y la técnica de los trabajos serán a libre elección del poeta. La extensión del poema o conjunto de poemas no podrá exceder de los 400 versos. Los textos serán inéditos y originales, no premiados ni presentados simultáneamente a otros concursos.

— El plazo de admisión queda abierto con la publicación de las presentes bases y finalizará el 30 de Noviembre de 1988. No se admitirán los trabajos presentados fuera de plazo, salvo los enviados por correo en cuyo matasellos figure esa fecha u otra anterior.

AYUNTAMIENTO DE SEVILLA - AREA DE PARTICIPACION CIUDADANA - JUNTAS MUNICIPALES DISTRITOS I Y II

Podrán concursar cuantos poetas lo deseen. Los poemas se presentarán anónimamente y en sobre aparte el autor hará constar sus datos personales: nombre, dirección y número de teléfono, así como curriculum si lo tuviere.

— El Jurado será nombrado por las Juntas Municipales convocantes.

— Tras el cierre del plazo para la presentación de poemas se hará pública la composición del Jurado, que emitirá su fallo el 31 de Enero de 1989 con carácter inapelable.

— Se concederán los siguientes premios:

— Un primer premio de 200.000 pesetas por acumulación edición anterior y placa conmemorativa.

— Un premio especial de 50.000 pesetas y placa conmemorativa al mejor trabajo presentado por un poeta residente en Sevilla, que deberá reflejarlo junto al título de la obra.

— Ninguno de estos premios podrá ser declarado desierto.

— Las Juntas Municipales de los Distritos I y II editarán los trabajos galardonadores, quedando obligados los poetas a consignar en ediciones sucesivas una referencia al premio obtenido. Los trabajos premiados serán siempre propiedad del autor.

— Los trabajos no premiados serán destruidos tras el fallo para salvaguardar la propiedad intelectual de los mismos.

— La entrega de los premios se efectuará el 22 de Febrero de 1989, aniversario de la muerte de Antonio Machado.

— La participación en este Concurso de Poesía supone la aceptación íntegra de las bases.

M.C.D 2018

Impresiones peruanas (II)

Por los Andes y el altiplano

Teodoro Bustillo Vicario

A la gruesa capa de nubes que cubre Lima y la costa peruana le resulta imposible atravesar los enormes picachos andinos. Emergen por encima de ellas, al principio como islas o penínsulas doradas en medio de ese océano de nubes. Luego las montañas aparecen en todo su esplendor. Estamos en los Andes.

Esta cadena montañosa en su solemnidad y grandeza es la morada del indio. Allí perdura una cultura milenaria que, para bien y para mal, no ha variado sustancialmente. Atravesamos montañas, quebradas y valles escarpados por carreteras polvorientas y sin tráfico. Llegamos a una inesperada llanura a 4.000 metros de altitud, es el altiplano. Esta llanura recuerda la meseta castellana, sólo que en el altiplano las montañas andinas no se ocultan en ningún momento. La vegetación rala y la ausencia de árboles, la tierra parda y los pueblos de adobe evocan constantemente la Tierra de Campos.

Esta tierra austera y dura fue el corazón de un formidable imperio: el Tahuantinsuyu, el imperio inca que se extendía por Perú, Ecuador, Bolivia y el Norte de Argentina y Chile. El altiplano era para el inca lo que la meseta para un castellano.

¿Qué es hoy el altiplano? ¿Quién habita esas tierras? La punta —así denominan los peruanos esta región— es la morada de lo quechua, de lo primitivo, de lo más tercermundista y a la vez más original de todo el Perú. Es el reino del maíz y la coca, de la azada y la llama. Por ninguna parte se hace notar el siglo XX. Por ninguna parte se ven carteles anunciadores de la Coca-cola, de vaqueros o no se que colonia. Allí no se trabaja para consumir, se trabaja para vivir. Y se vive en casas de adobe con techumbre de paja, sin luz, ni agua y en muchos casos sin habitaciones. Sólo el traquetreo del tren nos traslada a este siglo. Hasta las ciudades parecen retrotraerse a centurias pasadas. Ciudades como Juliaca, con doscientos mil habitantes nos dan la misma impresión. Las casas de sus habitantes son de planta baja y construidas con adobes y tejado de cinc.

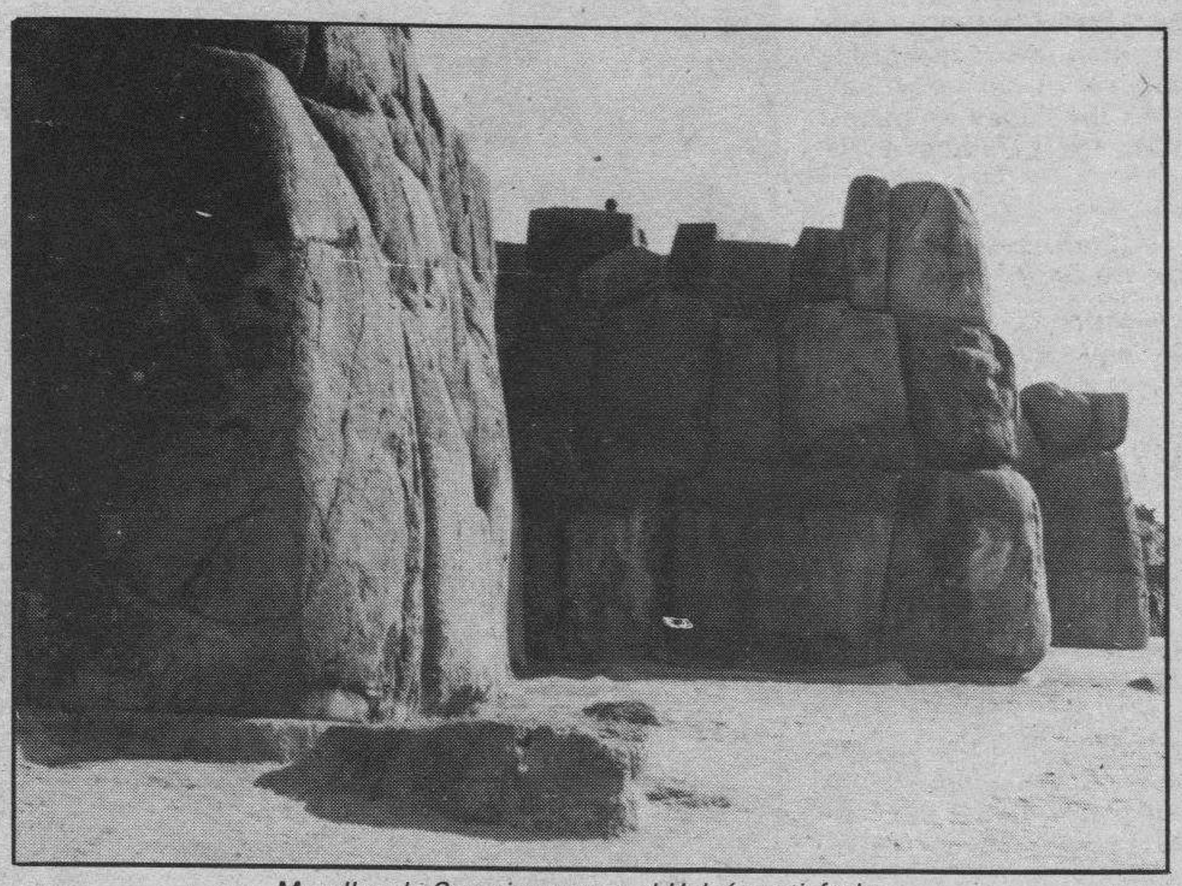

Murallas de Sacsaiwaman o el Halcón satisfecho

En sus calles sólo polvo rojizo, ni un metro cuadrado de cemento o asfalto.

Los pueblos son pequeños. En ellos sigue existiendo una gran solidaridad, un fuerte sentido de comunidad y de clan. Las tierras en muchos casos son comunales. El maíz, la patata o la cebada son los cultivos más extendidos. ¿Tractores? Ni uno. La pareja de mulas o la taclla —una especie de pala con un soporte para hundirla en la tierra con el pie— son los medios con que se labra la tierra. El bieldo y el viento siguen separando el grano de la paja; ni una mala beldadora ayuda en las faenas agrícolas.

Estos campesinos frecuentemente son engañados, embaucados para comprar televisores con la ingenua esperanza de que algún día llegue la electricidad a su pueblo. Seguramente el televisor quedará inservible sin ser utilizado.

La grandiosa monotonía del altiplano se rompe de vez en cuando por pequeñas lagunas, unas veces naturales y otras artificiales. Todas tienen un fin: regar esas áridas tierras. Los carrizales y cañaverales rompen la monotonía de la estepa. Poco a poco, camino de Bolivia se van haciendo más frecuentes. A ellos se acercan para comer o bañarse vacas, cerdos y asnos.

De pronto comenzamos a ver una enorme extensión de agua, estamos en las orillas del lago Titicaca, el lago más alto del Mundo. Según la leyenda, de sus aguas surgió Manco Capac y Mama Ocllo progenitores de la tribu inca. Para este pueblo es un lago sagrado.

En sus orillas se ubicó la misteriosa Tiahuanaco, ciudad enigmática que guarda celosamente muchos secretos a los arqueólogos que tratan de desenterrarla. Enormes bloques de piedra formaban sus edificios. Bloques que volverán a aparecer en la construcción de Ollantaitambo, Sacsaiwaman, Cuzco, Machu Pichu, Sillustani...

La leyenda dice que a sus aguas arrojaron los incas parte del tesoro del Tahuanatinsuyu cuando vieron que Pizarro y sus hombres arrasaban con todo el oro y la plata.

Y en él depositaron sus esperanzas. De sus aguas deberá surgir de nuevo Manco Capac para redimir al pueblo inca y restaurar el antiguo imperio con todo su esplendor y grandeza.

PREKO

Impone los precios económicos

SUAVIZANTE FLOR 2 LITROS 159

PAPEL HIGIENICO COMODIN CUADRUPLOS 69

CAFE SAULA MOL./MEZ. 250 GRAMOS 125

EKO 150 GRAMOS 219

LIMPIADOR TENN LITRO 118

ACEITE GIRASOL BONSOL LITRO 155

CHOCOLATE La Campana 150 GRAMOS 85

PRALIN TARRINA 200 G. 1 y 2 SABORES 79

TULIPAN 250 GRAMOS 68

COLA CAO 1'500 BOTE COCINA 683

MARIA DORADA MARBU 450 GRAMOS 99

LECHE BRIK LITRO NORMAL 76

FOIE GRAS LA PIARA 100 GRAMOS PACK 3 UNID 215

LECHE BRIK LITRO DESCREM. 74

DIRSA • Carretera Adanero-Gijón, Km. 202, Frente Gasolinera - Tel. (983) 560236 • Villanubla (Valladolid) PRECIOS IVA INCLUIDO Precios válidos, salvo error tipográfico o fin de existencias.

M.C.D 2018

Declaraciones del Obispo Mon. Capmany, responsable del DOMUND/88:

«El Evangelio radicaliza las exigencias de la solidaridad»

Manuel de Unciti

El obispo-director nacional de las Obras Misionales Pontificias, monseñor José Capmany, está al frente de la impresionante maquinaria que organiza el DOMUND. Para llegar a su despacho hay que superar la barrera de 43 toneladas de papel, dispuestos a recorrer todos los caminos de la nación.

Superada esta muralla de papel impreso, monseñor José Capmany recibe al periodista y éste, le interroga sobre el significado y el alcance del slogan del DOMUND/88: «DOMUND, un reto a nuestra solidaridad».

—Si he de serle sincero, creo que el DOMUND de todos los años constituye un desafío, un reto a nuestra solidaridad para con los pueblos más pobres de la tierra. La geografía de las misiones coincide punto por punto con la geografía del Tercer Mundo, con alguna que otra excepción como el Japón. Por esto, la solidaridad que el DOMUND de todos los años pide, discurre por tres caminos complementarios: por el de los bienes materiales, por el de los derechos fundamentales y libertades políticas y por el del ofrecimiento a todos los hombres del Evangelio de Jesucristo. Es una solidaridad global o integral, solidaridad para con todos los hombres que más la necesitan y solidaridad para con todo el hombre. Entiendo que al proceder de este modo, el DOMUND honra al hombre y a los pueblos...

—Entonces, ¿Por qué el DOMUND/88 subraya la solidaridad y la propone como un reto?

—Por una razón circunstancial, aunque muy importante. El tema de la solidaridad está en la calle. Está, sobre todo, en la Iglesia desde el momento y hora en que el Papa Juan Pablo II nos ha entregado su encíclica «Sollicitudo rei socialis» que es, en definitiva, un texto muy profundo y muy comprometido sobre el deber ético de la solidaridad entre los pueblos del Norte y los del Sur. El DOMUND, que siempre toma el pulso de la actualidad eclesial o social, tenía que volcarse, necesariamente, sobre la urgencia de la solidaridad y hacerlo de un modo más expreso y directo que en ediciones anteriores.

—Pero ¿La solidaridad no tiene una raíz y hasta un alcance meramente secular, y, si hablamos claro, no es como una alternativa a la caridad cristiana?

—No le falta razón al formular así, en estos términos, su pregunta. Es un hecho histórico innegable que el concepto de solidaridad se abrió paso en los movimientos obreros del siglo pasado. Que se esgrimiera el concepto de solidaridad como contrapuesto al de caridad, tambien es un hecho innegable. El Papa acaba de resaltar que la solidaridad es «una virtud cristiana» porque, en su amplio contenido, «tiene numerosos puntos de contacto con la caridad, signo distintivo de los discípulos de Cristo». La solidaridad, desde una visión cristiana del hombre y, por consiguiente, de la sociedad humana, arranca de la conciencia de pertenecer todos a la gran «familia humana» pues todos hemos sido creados a imagen de Dios.

—¿Consecuencias prácticas de ésto?

—Muchas. Y enormes. Por de pronto, todas las carencias de nuestros hermanos los hombres, tanto las de condición material y político-social como las de orden estrictamente religioso, entran en el juego de la solidaridad.

La fe tiene una grave palabra que decir, por ejemplo, sobre la solidaridad respecto a los bienes materiales. Por la Palabra de Dios sabemos, como lo recuerda Juan Pablo II, que «los bienes de la creación están destinados a todos». La fe tiene mucho que decir, igualmente, sobre nuestra solidaridad respecto a los derechos humanos y libertades politicas. La violación de los derechos humanos y las injusticias hacen caso omiso de esta dignidad humana. Dios ama al hombre y lo libera en Jesucristo. Todo lo que milita contra el amor entre los hombres y todo lo que explota al hombre y lo silencia, va contra el plan de Dios. Más aún: el proyecto de Dios para con este mundo -lo que Jesús llamaba «el Reino de Dios» mira a que la solidaridad humana se inspire en ese «supremo modelo de unidad, reflejo de la vida íntima de Dios, que expresamos con la palabra comunión». ¿No cree usted que los misioneros y misioneras podrían presentarse como modelos y testigos de la más alta solidaridad?. Advierta lo que hacen: están empeñados y comprometidos en el campo de las necesidades materiales y culturales de los pueblos más pobres. De aquí su presencia en escuelas, asilos, leproserías, universidades, centros de promoción de la mujer, proyectos de desarrollo agrícola... Están igualmente empeñados y comprometidos en la defensa y promoción de los derechos humanos y de la justicia. ¿Puedo recordar que, sólo en Angola, desde la independencia del país a aquí, nos han matado a 65 misioneros y misioneras? ¿Puedo indicarle que, en los últimos cinco años, salimos a un misionero o misionera muertos por mes?. Muchos de estos asesinatos tienen que ver con la solidaridad de los misioneros y misioneras con los pueblos ultrajados en su dignidad o víctimas de las guerras fratricidas. Y está, además y sobre todo, la solidaridad que les lleva a compartir la fe en el Evangelio. Veo a los misioneros como a realizadores de la mejor solidaridad. Viven con «los desheredados de este mundo», muy frecuentemente. Sufren con ellos, gozan con ellos, corren los mismos riesgos que ellos, comparten con ellos todo lo que tienen, tanto lo material como lo espiritual.

Una mano anónima entrega un pan a una niña brasileña. Solidaridad es, según una feliz definición del Papa Juan Pablo II, tratar de que todos los hombres tengan su puesto en el banquete de la vida. El mundo de hoy, con un 70 por ciento de pobres y de hambrientos, no es un mundo de solidaridad. La Iglesia Misionera del Tercer Mundo recuerda a todos, con ocasión del DOMUND, la afirmación de Jesús: «Venid, benditos de mi Padre, porque tuve hambre y me disteis de comer».

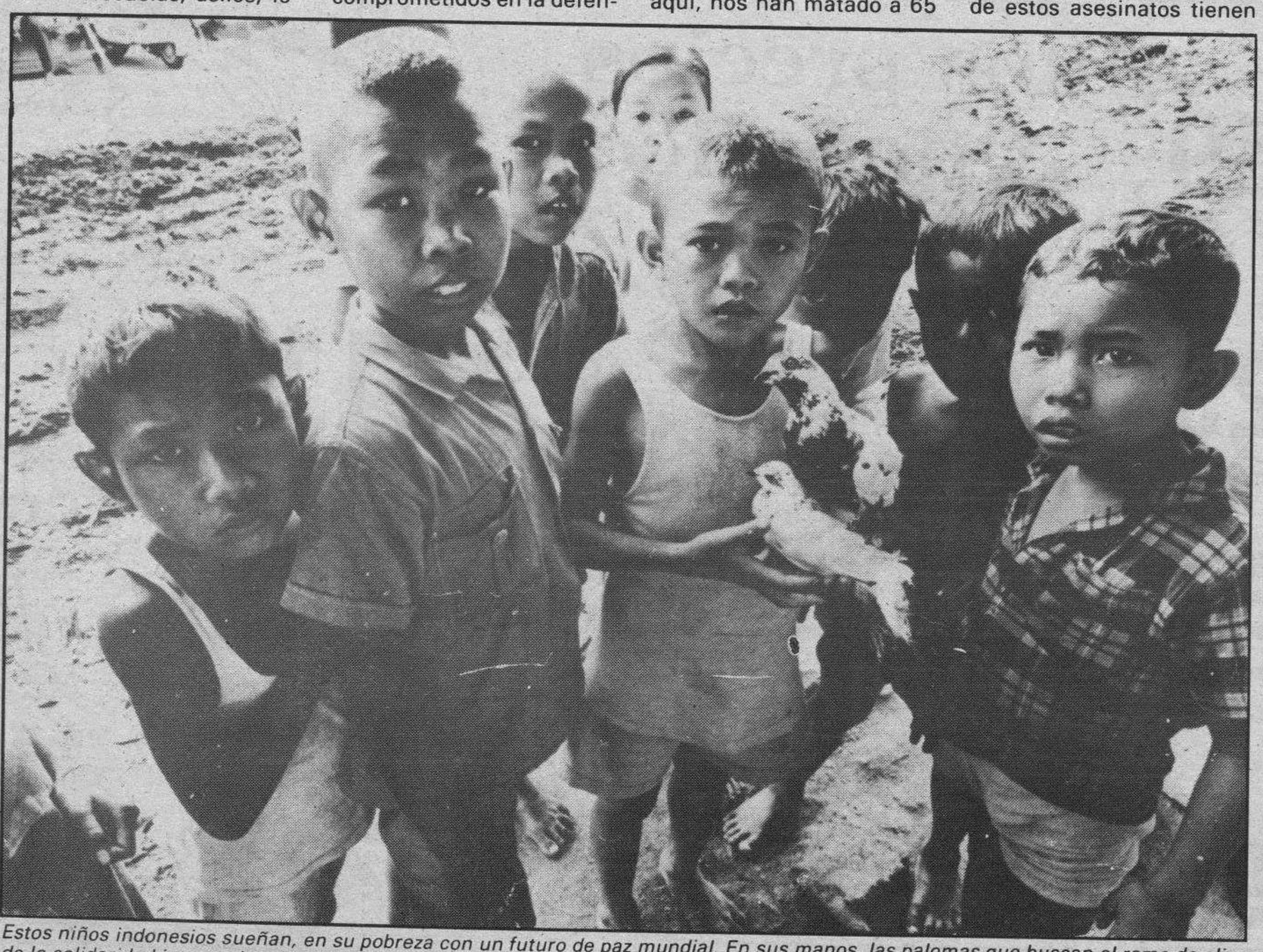

Estos niños indonesios sueñan, en su pobreza con un futuro de paz mundial. En sus manos, las palomas que buscan el ramo de olivo de la solidaridad internacional. Su sueño, sin embargo, choca con un dato terrible: en el curso 1987, 41 países movilizaron no menos de cinco millones de hombres para que se hiciera la guerra en los frentes de batalla. El de hoy no es todavía un mundo solidario, pero hay que esforzarse por conseguir ese horizonte. El DOMUND de la solidaridad concurre a este empeño.

—Y, ¿El resto de la Iglesia? ¿Le parece a usted que la comunidad cristiana está a tono con la solidaridad de los misioneros?

—Jesús se confió mucho de los hombres cuando hizo su Iglesia con hombres y mujeres débiles y pecadores... Les dio su Espíritu Santo para que no desfallecieran en el propósito de llevar por todo el mundo la misión que les confiaba. Claro que no llega a una perfección total. El hombre pecador pone siempre su sello... Pero, sin triunfalismos, admitiendo mil deficiencias, sí cabe decir que la misión universal sigue adelante.

—Está usted, según esto, satisfecho de cómo va el DOMUND entre nosotros? Y, en comparación a otras Iglesias, ¿Cómo estamos?

—Ante el DOMUND, siempre me encuentro entre «pinto» y «valdemoro»; quiero decir satisfecho e insatisfecho. Me alegra la generosidad de los creyentes ante nuestras llamadas y peticiones. El mendigo siempre da gracias y a mí se me ha encomendado ser mendigo en nombre de los misioneros y del Papa. Pero por esto mismo me escandaliza ver todo lo que los cristianos gastamos en cosas supérfluas y lo que damos para las campañas misionales. La aportación media, el último año, por habitante ha sido de 43 pesetas. No creo exagerar cuando digo que esta aportación media por habitante resulta ridícula si se la compara con las cantidades fabulosas que gastamos en bienes supérfluos.

—De este DOMUND/88, ¿Qué espera?

—Espero, ante todo, que las comunidades cristianas busquen con ganas un conocimiento realista del mundo actual en todos los campos de su pobreza; son, en efecto, otros tantos retos a nuestra solidaridad global. Y me gustaría, por último, que el DOMUND/88 nos llevara a revisar los gastos comunitarios, familiares y personales a la luz de los criterios de igualdad que han de disciplinar la relación entre las comunidades eclesiales de toda la tierra. ¡Cómo me gustaría que los cristianos pudieran ver de cerca la vida de las Iglesias en las misiones! Nos quejamos de nuestra pobreza; pero ésta es, sin duda, todo un lujo en comparación de la verdadera pobreza en que viven aquellas Iglesias.

M.C.D. 2018

De domingo a domingo

El DOMUND de la solidaridad pasa junto a ti

José-Antonio Abad

AL principio eran los chinitos. Después los negritos. Más recientemente los países más pobres. Hoy, el sentimiento más o menos vivo de la tragedia social del Tercer y Cuarto Mundo; una tragedia que se intenta «compartir» dando unas pesetillas más en la colecta de la misa o echando unos duros en la hucha del chaval que sale a nuestro encuentro para ponernos una banderita en la solapa.

Pero el DOMUND no es eso. Ciertamente hoy es el día de echar mano a la cartera para efectuar una ayuda económica generosa en favor de quienes están sumidos en la miseria, postración, subdesarrollo, y un largo etcétera. El DOMUND es, como indica su nombre, el «Domingo mundial de la propagación de la fe». Un día que viene a recordarnos, ante todo y sobre todo, que lo esencial de la efemérides es sentirse corresponsables en la tarea de realizar el gran mandato misionero de Cristo: «Id por todo el Mundo y haced discípulos míos a todos los hombres, bautizándoles en el nombre del Padre y del Hijo y del Espíritu Santo». Si fallara esto —y me temo que falla más de lo que uno deseara— el DOMUND sería un gran fracaso cristiano, aunque tuviera ribetes de triunfo humano de corte social.

Todos somos misioneros

Todavía recuerdo la algarabía que se armó en una parroquia donde ejercía mi ministerio sacerdotal —hace ya casi treinta años— porque se me ocurrió predicar en la misa de una, «la misa de postín» de aquella villa, que para ser misioneros no hacía falta ir a «las misiones». Por poco me excomulgan. Eran los tiempos preconciliares donde abundaba el desconocimiento del dinamismo apostólico que brota del Bautismo y de la Confirmación. Una época en la que sonaba a cosa rara decir algo que hoy nos parece elemental: que donde hay un cristiano hay un misionero; porque misionero viene de misión y misión significa enviar a anunciar en nombre de Cristo la gran noticia: que El ha muerto y resucitado por todos los hombres: por los blancos y los negros, por los ricos y los pobres, por los sabios y los ignorantes, por los que trabajan en el campo y los que bajan al fondo de una mina, por los que se dedican a la ciencia y por los que cultivan la política, por los del Hemisferio Norte y por los del Hemisferio Sur, por los que tienen un gran corazón y por los que están embarrados hasta las cejas, por los que hablan ruso y los que se expresan en castellano, en una palabra: por todos los hombres y mujeres de todos los tiempos, razas, geografías y culturas.

Vosotros sois la luz del Mundo

Digo que hoy nos puede parecer elemental, porque se ha abierto camino, con hechos y palabras, con las palabras que Cristo dijo en cierta ocasión a sus discípulos: «Vosotros —todos mis seguidores, todo los cristianos— sois la luz del Mundo y la sal de la Tierra». Una luz que no se ha encendido para meterla en lo más hondo del alma, para que ilumine —cuando más— los rincones de la vida íntima de cada bautizado, sino que se ha encendido para colocarla en la cumbre de la vida de quienes profesamos la fe en Cristo, para, desde allí, irradiar luz y calor sobre el trabajo, la familia, la profesión, la vida política y social, la diversión, el ocio, el dinero, el paro, la enfermedad, el dolor, la alegría, los avances y los retrocesos, la incultura y el superdesarrollo, la muerte y el más allá, en una palabra: todo cuanto ocurre en el Mundo, todos y cada uno de los días de año. Para cumplir esa tarea de iluminar con la luz de la fe todos los entornos de la propia existencia, el cristiano no necesita ningún mandato de nadie, sea jerárquico o comunitario: le basta y le sobra con haber sido encendido en la misma luz del que es «Luz del Mundo», Jesucristo.

Precisamente por eso, todos los cristianos sin excepción: los sanos y los enfermos, los cultos y los menos cultos, los que están en lo que socialmente llamamos «arriba» o «abajo», los jóvenes y los ancianos, los padres y los hijos, los profesores y los alumnos han de erradicar, con su ejemplo y su palabra, la luz de Cristo y convertirse —como le gustaba recordar al fundador del Opus Dei— en «Cristo que pasa» por los caminos todos del Mundo.

La familia, célula de fe

Los caminos que la mayoría de los cristianos deben iluminar con la luz de Cristo son los de su familia y los de su profesión. En primer lugar la familia, célula básica sobre la que se edifica la Iglesia. Las familias de los cristianos deben ser hogares donde se respira un aire cristiano; lo cual exige que los padres sean testigos de su fe ante los hijos, hasta el punto de que si faltara ese testimonio, difícilmente podría suplirse con otros.

Este hecho implica que el DOMUND se convierta para la gran mayoría de quienes lean estas líneas en un despertador de la fe que deben difundir y acrecentar en el seno de su propia familia. Ahí es donde, tomando como referencia el DOMUND, han de realizar un auténtico apostolado de la fe, haciendo que esa chispa prenda en el alma de sus hijos: de todos y de cada uno.

Esta sementera de fe familiar siempre fue muy importante; pero hoy es decisiva, dado que los hijos respiran un aire de increencia en casi todas partes, y están expuestos a ser zarandeados por cualquier filosofía y praxis de corte materialista y hedonista. El padre cristiano que viva al margen de esta realidad, tiene una ocasión de oro en el día del DOMUND —que este año es el de la solidaridad— para reemprender un camino nuevo y verdaderamente comprometido.

Los colegas y amigos

Pero la familia no agota la acción apostólica de los cristianos; porque la luz a que antes he aludido no puede quedar encerrada en las cuatro paredes de su casa, sino que debe acompañarle a lo largo de su jornada. Una jornada que transcurre junto a los demás compañeros de trabajo.

Esa jornada se convierte así en el ámbito y lugar óptimo para realizar un profundo apostolado de la fe. Porque hoy es muy normal trabajar con quienes se llaman o son agnósticos y ateos. Sin la pretensión de dar lecciones de superioridad a nadie, pero con la convicción de haber recibido el mandato de Cristo de iluminar a todos con la luminaria de su fe, el cristiano coherente dará razón de lo que cree y suscitará crisis ante quienes trabaja codo con codo. Aquí no valen las disculpas de una mal entendida libertad y respeto hacia los demás. Efectivamente, no se puede violentar a nadie ni pueden imponerse las creencias. Pero eso nada tiene que ver con los falsos respetos humanos, los miedos apostólicos y la falta de vibración.

Es posible que la conducta valiente y apostólica no sea siempre rectamente interpretada e incluso que choque con un ambiente enrarecido y comodón. Pero el cristiano verdadero no puede olvidar que la luz es para iluminar, aunque algunos prefieran seguir en las tinieblas, para no ver lo que no quieren ver. Todo un esquema mental y vital para el día del DOMUND.

nodi®
ENOC
ENOC IBERICA
fiabilidad y confort

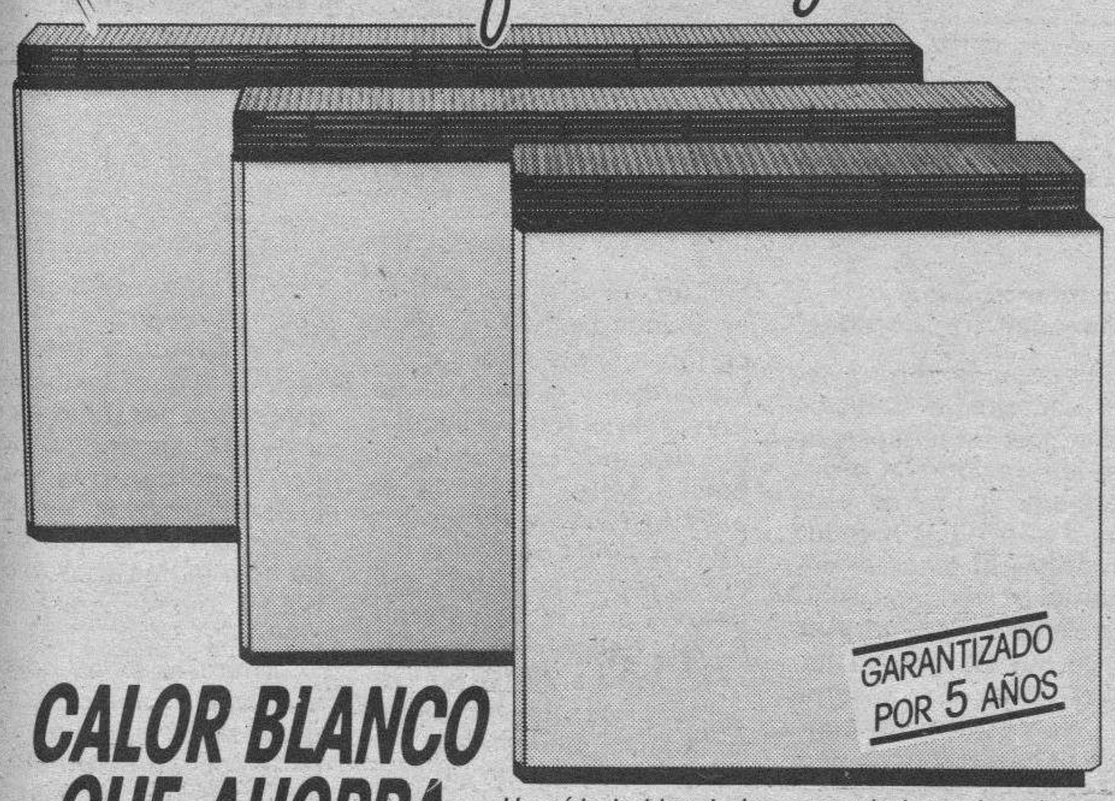

GARANTIZADO POR 5 AÑOS

CALOR BLANCO QUE AHORRA. ¿Ha oído hablar de los acumuladores de calor NODI? Por si no lo sabe, este tipo de calefacción almacena el calor por la noche y lo distribuye gratuitamente a lo largo de todo el día. Así sólo pagará un mínimo de electricidad; pues se puede acoger al sistema de "Tarifa Nocturna".
Además, las compañías eléctricas de su ciudad le financian la compra de su acumulador hasta 24 meses... Se lo ponemos fácil.

ELECTRICONFORT CASTILLA, S. A.
DELEGACION PARA CASTILLA-LEON
Estadio, 5 - Tels. 47 51 08 - 23 79 63
47006 VALLADOLID

DISTRIBUIDORES
BURGALESA DE ELECTRICIDAD San Pablo, 12-C. BURGOS. INSTALACIONES AUBA Pablo Casals, 11. BURGOS. INSTALACIONES DEL VENA Malga, 14. BURGOS. MIGUEL GARCIA MINGUEZ San Juan, 41. BURGOS. SAMEC, S. A. Las Calzadas, 36. BURGOS. JULIO ROJO Pío Baroja, 13-15. ARANDA DE DUERO. JARCASA Calvo Sotelo, 9. LERMA. ELECTRICIDAD NIEVA Alfonso VI, 44. MIRANDA DE EBRO. ELECTRICA DEL ARLANZA Eladio Perlado, 2. SALAS DE LOS INFANTES. CARLOS RILOBA BUSTILLO Carretera Tablada, 3. VILLADIEGO.

La nueva imagen de un líder.

JVC inventor del VHS
Nuevo Modelo HR-D320E
Sistema de Búsqueda de Indices de VHS • Sintonizador de Banda Ancha, con capacidad de sintonización de hiperbanda • Advertencia de superposición de programas • Presentación en pantalla de «grabación» y «pausa» • Memoria de la siguiente función • Temporizador de 14 días / 4 programas • Búsqueda a 9 veces de la velocidad normal • Mando a distancia común para video y televisión (JVC) • Contador de tiempo transcurrido • Grabación instantánea

VEALO EN
MORENO CASTILLO
TV - HIFI - VIDEO

C./ Vitoria, 200. BURGOS
Santa María Encimera, 13. BRIVIESCA (Burgos)

JVC
HI-FI • VIDEO • TELEVISION • CAR STEREO • CINTAS DE VIDEO Y AUDIO • FLOPPY DISC • VIDEO MOVIE • PRO-VIDEO

M.C.D 2018

Oficios artesanos: la anunciada muerte de una tradición

Ricardo Ruiz

DESDE hace años se viene hablando del oficio artesano como una profesión en franca extinción. Hoy en día son ya muy pocos, prácticamente se pueden contar con los dedos de una mano, los artesanos que continúan acariciando, puliendo y mimando, a través de décadas, sus piezas trabajadas con ese cariño manual. Es la muerte lenta, pero anunciada, de una tradición familiar heredada artesanalmente.

La mayoría de estos oficios, que tuvieron un pasado florido, en la actualidad han caído en la pura anécdota o en el lento camino del olvido. El futuro les depara una irremediable extinción. Las figuras entrañables y queridas de los boteros, los cuberos o toneleros, los afiladores, los artesanos del mimbre y tantos otros se nos presentan en las postrimerías del siglo XX como pasto de las devoradoras llamas de la modernidad y la tecnología.

La sociedad de consumo demandá una serie de productos que muy poco o nada tienen que ver con la actual oferta artesanal. La sociedad prefiere, por poner un ejemplo, el vino embotellado que la popular bota, cuyo uso se limita a círculos festivos, generalmente taurinos. Del mismo modo, antes que afilar unas tijeras (la presencia del afilador nómada es cada vez más infrecuente por las calles de las grandes urbes) el ama de casa prefiere adquirir un nuevo producto y no esperar la ya inusual llegada del artesano del ramo.

Si a esto añadimos varias razones de peso como la escasa remuneración económica que el trabajo manual reporta y la pérdida de la tradición familiar, ya que los herederos de los añejos artesanos no desean continuar la labor de sus antepasados, la desaparición total de estos oficios es algo evidente.

Hoy en día calificamos cariñosamente a la profesión artesanal como «un negocio de viejos», pero no por ello vamos a impedir su extinción; más o menos inmediata según los casos. Ya que si algunos oficios pueden perdurar más que otros, el siglo XXI y su desenfrenada vorágine tecnológica traerá su muerte.

El oficio artesanal está en trance de desaparecer.

La crisis del sector artesanal se remonta a años postreros de la Revolución Industrial, ocasionando que estos oficios se vayan difuminando a medida que pasan las décadas para dar paso a un trabajo mucho más automatizado y «standarizado». La sosegada desaparición de estos oficios artesanos se acelera, sobre todo en estos últimos años del siglo, con el advenimiento meteórico de la informática y sus numerosas aplicaciones en la actividad laboral, dejando un reducidísimo margen de actuación a las profesiones manuales.

Desgraciadamente el mimo, la habilidad y el cariño que el artesano deposita en su obra no sirve para mantener un negocio que de por sí no reporta unos ingresos fluídos. Las trabajadas botas de vino, las añejas cubas y barricas que acogen el tan sabroso y español líquido rojillo y las «amoladas» manos del afilador itinerante tienen un tiempo de vida más bien escaso.

Estos hombres han mamado el oficio de sus padres y éstos, a su vez, lo hicieron de los suyos. Con ellos la tradición se mantuvo, pero son ahora sus propios hijos los que lógicamente rechazan perpetuarla. En los rostros de estos artesanos de toda la vida se advierte la cruda realidad, en sus ojos se vislumbra una tristeza compartida y en sus manos, «su principal arma de combate», se aprecia el dolor por una batalla perdida ante los poderosos ejércitos del enemigo; un enemigo llamado «futuro implacable». Esta es la historia personal de los profesionales de la artesanía burgalesa.

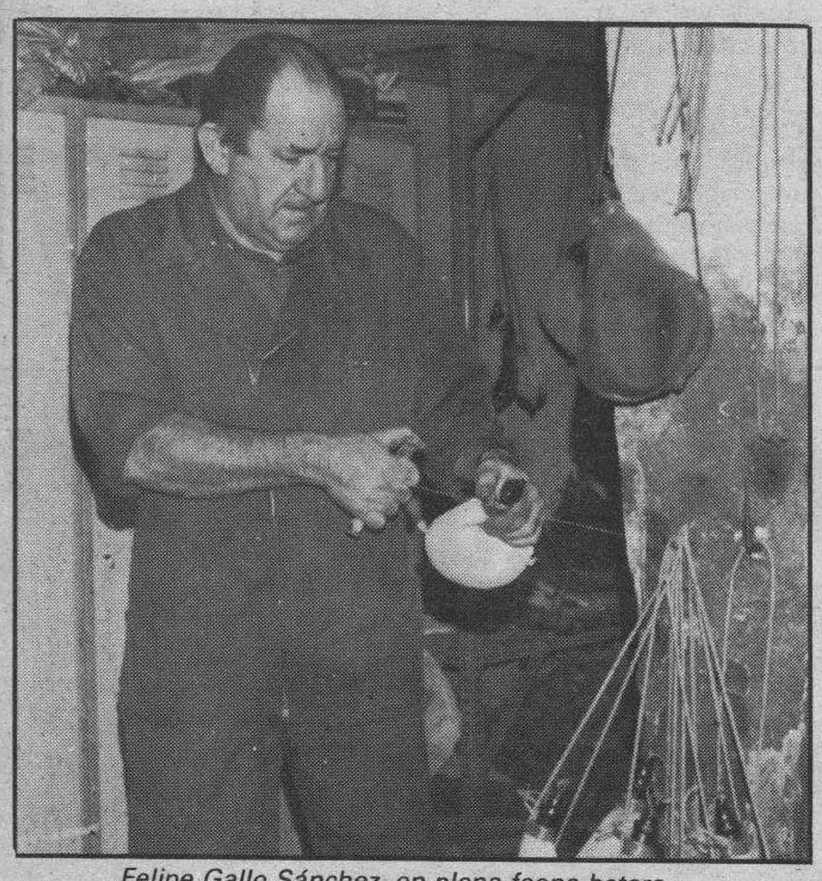

Felipe Gallo Sánchez, en plena faena botera.

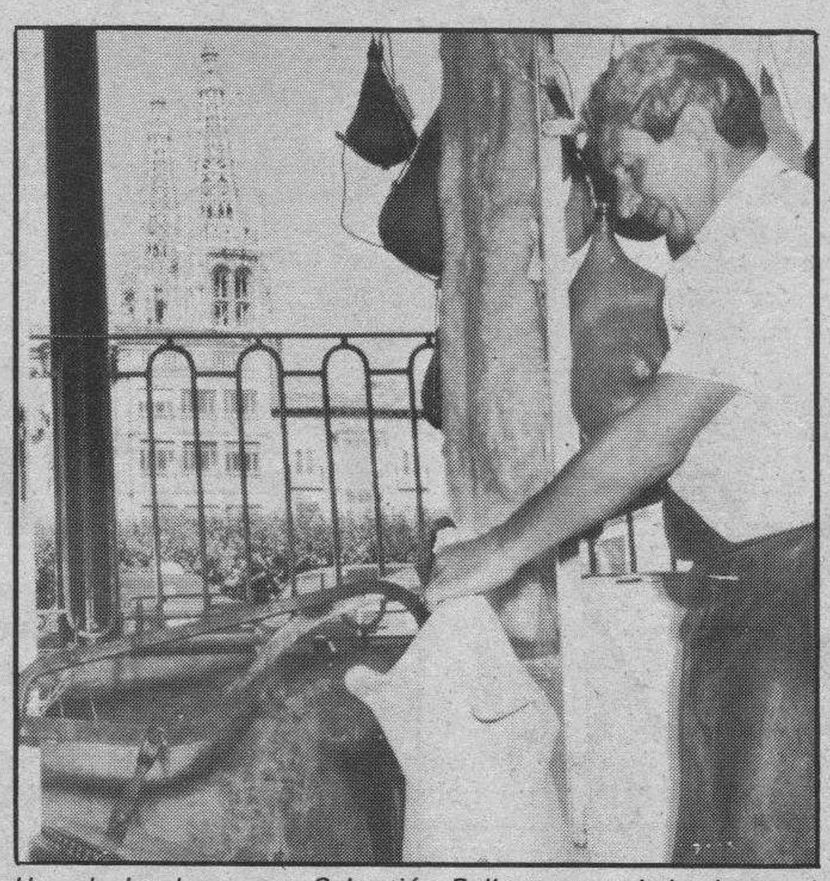

Uno de los hermanos Sebastián Ballesteros trabajando en el pellejo.

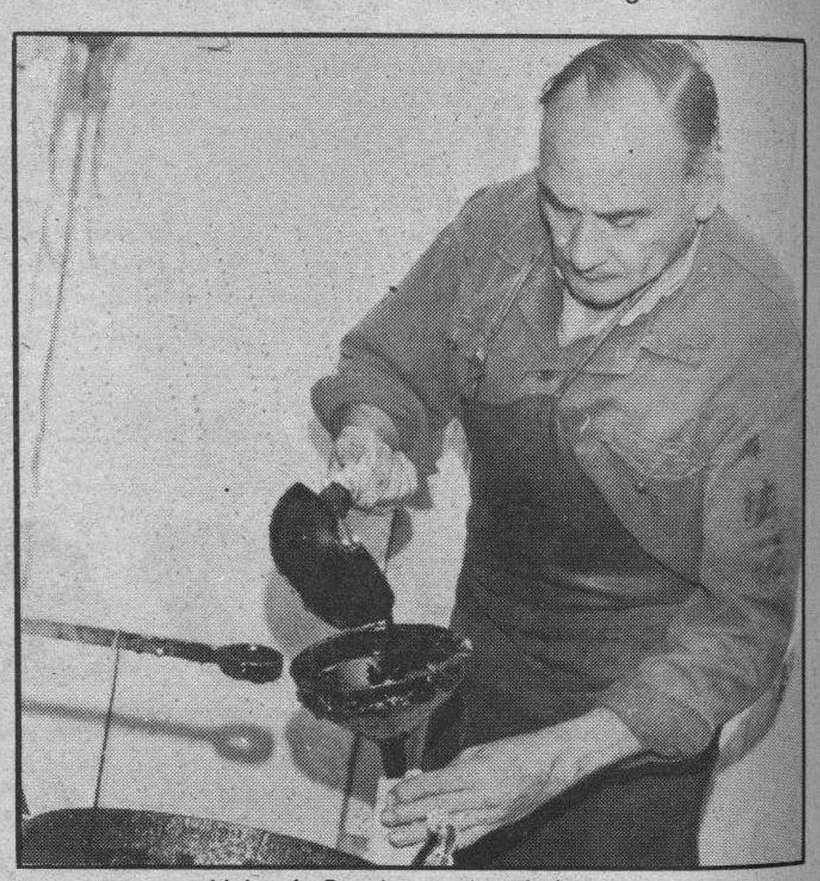

Valentín Domingo echando la pez.

Los viejos boteros, testigos de excepción de esta decadencia

R. Ruiz

CUANDO en los años 20, el negocio de las boterías burgalesas tenía un tremendo auge poco podían imaginar los artesanos del ramo que el futuro les depararía una desaparición más o menos completa de su negocio.

En 1926, según comenta Luis Domingo, uno de los escasísimos veteranos boteros que en la actualidad continúan en la profesión, el número de boterías existentes en Burgos era de 26. La figura del botero no solamente se extendía hasta los pueblos y localidades colindantes si no que traspasaba los marcos provinciales e incluso regionales. El auge del sector y la fama del artesano manual fortalecían un negocio que de por sí se alzaba como una auténtica y sólida industria.

Inicialmente, los boteros centraron exclusivamente su actividad en la fabricación de pellejos de vino. El principal demandante era el labrador; también los trabajadores que desempeñaban su labor en fábricas e industrias hacían uso de este típico producto de piel de cabra. Cuando el auge del pellejo comenzó a decaer, el artesano se vio obligado a centrar su actividad productiva en otro tipo de objeto, más pequeño y manejable: eran las populares botas, que dada su popularidad se exportaban de Burgos al País Vasco, Navarra y Cataluña.

De la crisis a la decadencia absoluta

Sin embargo, con el paso de los años la demanda comenzó a bajar y, por ende, la actividad del sector comenzó a declinar progresivamente. A los principales demandantes ya no les interesaba la oferta botera.

Entre las primordiales causas que generan la lenta y progresiva crisis en la fabricación de las botas están la escasa remuneración económica que el botero obtiene de la venta y la carestía del material de fabricación. Consecuentemente, el producto aumenta su precio desde el punto de vista del comprador y, por otra, desde la óptica del fabricante ocurre todo lo contrario: la mano de obra sigue siendo barata y los beneficios obtenidos no cubren las necesidades productivas.

Si a estas razones añadimos que la bota no es un artículo de primera necesidad, que su demanda se limita, en la actualidad, a épocas fundamentalmente estivales, que su índice de ventas es escaso, mientras que curiosamente el porcentaje de boteros es alto en relación a la débil demanda, nos encontramos ante un sector en crisis y sin el menor indicio de salir de ella.

Actualmente, sólo permanecen tres boterías

El negocio botero ha seguido siempre la tradición familiar, perpetuándose de unas generaciones a otras. De abuelos a padres y de éstos a sus hijos han ido «mamando» el amor al oficio con el paso de los años.

En 1988, el número de boterías en Burgos es tan sólo de tres. En sesenta años ese negocio en auge de los años veinte con casi una treintena de establecimientos boteros ha ido cayendo en picado sin posibilidad de recuperarse. Las cifras hablan por sí solas. Hoy, las tres boterías existentes forman un pequeño triángulo en la parte Sur de la ciudad entre las calles de la Merced, San Cosme y Concepción. Estas entrañables boterías aún mantienen un débil soplo de vida que se alimenta del afán de sus maestros y la solera de los rincones en que miman sus pieles.

Tan sólo cinco boteros artesanos continúan, como cariñosamente se acostumbra a decir, «al pie del cañón» acariciando la secular piel de cabra. Los hermanos Luis y Valentín Domingo, cuya historia se remonta a 1916 cuando su padre inició su propia andadura perpetuando la labor paterna, Felipe Gallo que lleva 47 años trabajando la piel de cabra y los dos hermanos Sebastián Ballesteros; todos ellos han sido incapaces de traicionar una tradición alimentada a través de décadas; más aún, traicionarse a sí mismos.

Algo tiene que morir

Pese a todo, con la próxima desaparición de estos cinco hombres se rompe la tradición botera burgalesa, ya que sus sucesores de éstos no piensan continuar en el negocio. La figura del botero morirá dejando en las antiguas calles burgalesas un perfume plagado de perennes esencias a curtido y sabores añejos.

La auténtica razón que explica la decadencia de los artesanos del ramo es que, tras la desaparición de las actuales boterías, no se crearán nuevos establecimientos con lo que dentro de no muchos años el oficio botero habrá expirado por completo.

Mientras estos hombres esperan la jubilación, el negocio sigue su lenta agonía. Antes de dar su último suspiro, algunos se plantean, como los hermanos Ballesteros, abarcar otros campos como la fabricación de pieles para alfombras decorativas y así poder mantener el negocio a flote algún tiempo más.

De todos modos, el oficio artesanal padece al igual que algunos seculares monumentos arquitectónicos ese «mal de piedra» que le prohíbe sobrevivir al paso de los años y los viejos boteros son los testigos de excepción de esa decadencia.

M.C.D 2018

LOTERIA NACIONAL

SORTEO DEL DIA 22 DE OCTUBRE DE 1988

Doce series de 100.000 billetes cada una

SORTEO 43/88

Lista acumulada de las cantidades que han correspondido a los números premiados, clasificados por su cifra final

Estos premios podrán cobrarse hasta el día 23 de enero de 1989, INCLUSIVE

0

Números	Pesetas
09800	50.000
09810	50.000
09820	50.000
09830	50.000
09840	50.000
09850	50.000
09860	100.000
09870	50.000
09880	50.000
09890	50.000
89600	50.000
89610	50.000
89620	50.000
89630	50.000
89640	50.000
89650	50.000
89660	50.000
89670	50.000
89680	50.000
89690	50.000

Terminaciones

860	50.000

1

Números	Pesetas
09801	55.000
09811	55.000
09821	55.000
09831	55.000
09841	55.000
09851	55.000
09861	55.000
09871	55.000
09881	55.000
09891	55.000
89601	55.000
89611	55.000
89621	55.000
89631	55.000
89641	55.000
89651	55.000
89661	55.000
89671	55.000
89681	55.000
89691	55.000

Terminaciones

091	55.000
1	5.000

2

Números	Pesetas
09802	50.000
09812	50.000
09822	50.000
09832	50.000
09842	50.000
09852	50.000
09862	50.000
09872	50.000
09882	50.000
09892	50.000
89602	50.000
89612	50.000
89622	50.000
89632	50.000
89642	50.000
89652	50.000
89662	50.000
89672	50.000
89682	50.000
89692	50.000

Terminaciones

522	50.000

3

Números	Pesetas
09803	50.000
09813	50.000
09823	50.000
09833	50.000
09843	50.000
09853	50.000
09863	50.000
09873	50.000
09883	50.000
09893	50.000
89603	50.000
89613	100.000
89623	50.000
89633	50.000
89643	50.000
89653	50.000
89663	50.000
89673	50.000
89683	**1.550.000**
89693	50.000

Terminaciones

203	50.000
613	50.000

4

Números	Pesetas
09804	55.000
09814	55.000
09824	55.000
09834	55.000
09844	55.000
09854	55.000
09864	55.000
09874	55.000
09884	80.000
09894	55.000
89604	55.000
89614	55.000
89624	55.000
89634	55.000
89644	55.000
89654	55.000
89664	55.000
89674	55.000
89684	**40.000.000**
89694	55.000

Terminaciones

124	55.000
474	55.000
684	80.000
84	30.000
4	5.000

5

Números	Pesetas
09805	50.000
09815	50.000
09825	50.000
09835	50.000
09845	50.000
09855	50.000
09865	50.000
09875	50.000
09885	50.000
09895	50.000
89605	50.000
89615	50.000
89625	50.000
89635	50.000
89645	50.000
89655	50.000
89665	50.000
89675	50.000
89685	**1.550.000**
89695	50.000

Terminaciones

105	50.000
335	50.000

6

Números	Pesetas
09806	50.000
09816	50.000
09826	50.000
09836	50.000
09846	50.000
09856	50.000
09866	50.000
09876	50.000
09886	50.000
09896	50.000
89606	50.000
89616	50.000
89626	50.000
89636	50.000
89646	50.000
89656	50.000
89666	50.000
89676	50.000
89686	50.000
89696	50.000

Terminaciones

316	50.000

7

Números	Pesetas
09807	55.000
09817	55.000
09827	55.000
09837	55.000
09847	55.000
09857	**895.000**
09867	55.000
09877	55.000
09887	55.000
09897	55.000
89607	55.000
89617	55.000
89627	55.000
89637	55.000
89647	55.000
89657	55.000
89667	55.000
89677	55.000
89687	55.000
89697	55.000

Terminaciones

147	55.000
507	55.000
7	5.000

8

Números	Pesetas
09808	50.000
09818	50.000
09828	50.000
09838	100.000
09848	50.000
09858	**20.000.000**
09868	50.000
09878	50.000
09888	50.000
09898	50.000
89608	50.000
89618	50.000
89628	50.000
89638	50.000
89648	50.000
89658	50.000
89668	50.000
89678	50.000
89688	50.000
89698	50.000

Terminaciones

838	50.000

9

Números	Pesetas
09809	50.000
09819	50.000
09829	50.000
09839	50.000
09849	50.000
09859	**890.000**
09869	50.000
09879	50.000
09889	50.000
09899	50.000
89609	50.000
89619	50.000
89629	50.000
89639	50.000
89649	50.000
89659	50.000
89669	50.000
89679	50.000
89689	50.000
89699	50.000

Terminaciones

589	50.000
929	50.000

ESTE SORTEO ADJUDICA 3.936.120 DECIMOS PREMIADOS POR UN IMPORTE DE 4.200.000.000 DE PESETAS

	FRACCION	SERIE	PREMIO ACUMULADO	POBLACION
PREMIO ESPECIAL **246.000.000 Ptas.** **Núm. 89684** PRIMER PREMIO	4.ª	5.ª	250.000.000	LAS PALMAS

YVES SAINT LAURENT

presenta su colección de maquillaje de Otoño-Invierno 88/89. Nuestra especialista en belleza le enseñará a maquillarse con los tonos que mejor se adapten a su personalidad y le asesorará sobre el tratamiento *Soins de Beauté* más adecuado para el cuidado de su piel.

DEL 24 AL 28 DE OCTUBRE

Parora

PERFUMERIAS

Santander, 6 - Teléfono 20 55 51. Calatravas, 3 - Teléfono 26 41 82

Recibirá un magnífico regalo por la compra de nuestros productos.

Recibirá un magnífico regalo por la compra de nuestros productos.

YVES SAINT LAURENT

Parfums

LA MODA EN PIEL ESTE INVIERNO, LA MARCA:

PELETERIA

Burgo Piel

P

FABRICACION PROPIA

Carretera VITORIA — NAVES TAGLOSA — BURGOS

ABIERTO TAMBIEN SABADOS TARDE Y DOMINGOS MAÑANA

M.C.D 2018

A PARTIR DE AHORA, LOS FIAT CUESTAN MENOS.

En beneficio de nuestros clientes, Fiat revisa los precios. Porque disminuyen los aranceles y queremos facilitarle aún más la compra de su nuevo Fiat.
Infórmese en su concesionario de los modelos beneficiados.
A partir de ahora los Fiat cuestan menos.

FIAT
TECNOLOGIA LIDER

M.C.D 2018

Danis-Benton & Bowles

Pinochet reitera que no modificará la Constitución

Santiago de Chile (Efe, Patricio Vargas).—El Jefe del Estado chileno, general Augusto Pinochet, ha nombrado un nuevo gabinete definido como de "administración", tras su derrota en el plebiscito presidencial.

El mandatario reiteró que no se modificará la Constitución y que entregará el poder en el plazo fijado, marzo de 1990. El cuestionado ministro del Interior, Sergio Fernández, al que se hace responsable de la derrota de Pinochet en el referéndum del pasado 5 de octubre, fue reemplazado por un economista y experto en administración de empresas, graduado en la Universidad de Cornell, (Estados Unidos), Carlos Cáceres.

El nuevo jefe de gabinete, que entre 1983 y 1984 fue ministro de Hacienda, no es considerado por los círculos políticos como el más indicado para iniciar conversaciones con la oposición, que insistentemente ha pedido modificaciones en la Constitución vigente desde 1981.

El general Pinochet se resistió hasta último momento a cambiar a Fernández, cuya renuncia con carácter "indeclinable" fue conocida por la opinión pública tan sólo una hora antes que juraran los nueve ministros que entran a formar parte del Gabinete integrado por veinte miembros.

En este reajuste ministerial, salieron: el ministro de Transportes que es miembro de la Fuerza Aérea y el de Bienes Nacionales, integrante del Cuerpo de Carabineros, y se mantienen dos generales del Ejército, en Economía y Obras Públicas, y un oficial de la Armada retirado en la cartera de Defensa.

El nuevo ministro del Interior, Carlos Cáceres inmediatamente después de haber asumido el cargo hizo un llamamiento a la oposición a fin de comenzar conversaciones referentes a la nueva etapa política que vive Chile tras el plebiscito.

Cáceres, que indicó que "se inicia la vuelta a la normalidad democrática", pidió a la oposición que haga todo lo posible para que este proceso se realice con "tranquilidad y paz ciudadana". El general Pinochet, después de tomar juramento a sus nuevos ministros, vestido con el uniforme de gala de Comandante en Jefe del Ejército, reiteró ayer que no modificará la Constitución y que entregará el poder dentro del plazo legal fijado, es decir, el 11 de marzo de 1990, al presidente que los chilenos elijan en las elecciones del 14 de diciembre de 1989.

Augusto Pinochet

El presidente emplazó a la oposición a que con la mayor claridad posible si mantiene o rectifica la posición rupturista que plantearon durante el proceso plebiscitario".

Pinochet advirtió, asimismo, a los sectores opositores que "quieren apartarse de la Constitución o proponen fórmulas para cambiar sus disposiciones esenciales aún antes de que ellas entren en vigor, que nuestro propósito es mantener inmutable su texto".

Los 16 partidos opositores reunidos en la Concertación de Partidos por la Democracia (CPPD) pidieron hace una semana algunas reformas constitucionales.

Dicha petición implica la reforma de los siguientes apartados constitucionales: Poner término a la proscripción de los partidos de inspiración marxista, que los deja fuera de toda participación política.

Establecimiento de elecciones directas para todos los miembros del Congreso Nacional, que estará integrado por dos Cámaras, la de diputados y la de senadores. Según la Constitución vigente, un tercio del Senado será elegido por designación directa.

Por último, cambio de competencias del denominado Consejo de Seguridad Nacional. Este organismo, integrado por altos oficiales del Ejército, ejercería una especie de tutela sobre el poder civil.

De los nuevos ministros, cuatro ya habían desempeñado con anterioridad cargos ministeriales. Cáceres fue ministro de Hacienda, el nuevo titular de Exteriores, Hernán Felipe Errázuriz, fue ministro Secretario General de Gobierno., el de Minería, Pablo Baraona, fue titular de Economía, y el ministro Secretario General de Gobierno, Miguel Angel Poduje, ocupó hasta el jueves la cartera de Vivienda.

Calma en Yugoslavia tras anularse una manifestación servia

Belgrado (Efe, Juan Fernández Elorriaga).—Después de la derrota que sufrió en el Comité Central la línea nacionalista servia el pasado miércoles, la calma reinaba ayer en la explanada que rodea la confluencia belgradense del río Sava con el Danubio, tras anularse hace tres días una manifestación de servios a la que se temía habrían asistido en torno al millón de personas.

Poco después de las doce, un único espontáneo rasgaba la bruma fluvial, agitando la bandera yugoslava sobre el prado situado entre el rascacielos de la sede del partido y el modernista edificio del Gobierno federal.

Los 165 miembros del Comité Central federal en el que Servia, la mayor y más poblada de las seis repúblicas yugoslavas no tiene más que 20 representantes y un total previsible de 70 partidarios, negaron su confianza el miércoles a Dusan Ckrebic, uno de los tres representantes servios en la Presidencia de 14 miembros.

El líder comunista servio, Slobodan Milosevic, tiene el apoyo casi total de 10 millones de servios que cantan en él al "nuevo Tito", provocando el miedo de croatas, eslovenos y musulmanes ante una posible tentación expansionista servia.

Milosevic y sus partidarios se rebelan, sin nombrarlo, contra la teoría atribuida al croata Tito de que "para que Yugoslavia sea fuerte, Servia tiene que ser débil". Recientemente, Milosevic criticó los intentos de crearle a Servia un complejo de culpabilidad, por haber sido de esta etnia la dinastía de los Karadjordjevic.

Negaba el líder que la burguesía servia de preguerra hubiera explotado a los demás pueblos yugoslavos más que sus respectivas burguesías. "No hay pueblos esencialmente explotadores", sentenció.

Analistas bien informados aseguran que en la federación se han puesto en marcha planes para desmontar el peligroso liderazgo de Milosevic, único líder surgido en Yugoslavia tras la muerte de Tito.

La labor discurrirá paciente y bizantinamente durante los próximos meses, lamentando los adversarios de Milosevic la desaparición del croata Tito, que en 1971 desbarató con energía los planes nacionalistas croatas y habría actuado ahora similarmente según los analistas contra los servios.

Uno de los dos ayudantes servios de Milosevic en la presidencia comunista yugoslava de 22 escaños, no pasó el examen ante el comité central, Dusan Ckrebic, brazo derecho de Milosevic; pero quedó muy bien en la votación secreta Dragisa Gachich.

POR CAMBIO DE EMPLAZAMIENTO,

EMPRESA VENDE DIRECTAMENTE 2 PLANTAS INDUSTRIALES EN BURGOS

POLIGONO INDUSTRIAL GAMONAL-VILLIMAR

— 22.600 m.² terreno con 5.000 m.² edificados.
— 14.600 m.² terreno con 9.000 m.² edificados.

Interesados dirigirse a ALAS BATES, Avenida del Cid, 14. 09005 Burgos. Referencia: Plantas Industriales, indicando señas para contacto.

OFERTA ESPECIAL PHILIPS – CASA VIDAL

Durante 15 días le recogemos su video sistema 2.000 y le abonamos de 20.000 a 30.000 pesetas a cambio del último modelo **PHILIPS VHS**

CASA VIDAL

C/. Madrid, 21. Telf. 261145

También disponemos de toda la gama de televisión

PHILIPS K-100

(36 meses para pagar)

NO ESPERE 25 AÑOS

SI VD. YA VIVE EN: BURGOS

«San Juan Bosco»	ARANDA DE DUERO
«Las Torres»	BURGOS
«Río Vena»	BURGOS
(Nrta. Sra. de Belén»	ARANDA DE DUERO
«Río Vena»	BURGOS
«Santo Domingo»	LERMA
«Torre de Miranda»	MIRANDA DE EBRO
«Virgen de Zorita»	MELGAR DE FERNAMENTAL
«El Ferial»	BRIVIESCA
«Las Cruces»	ROA DE DUERO
«Fuente Nueva»	BURGOS
«Camino de la Plata»	BURGOS
«La Constitución»	BURGOS
«Orfeón Arandino»	ARANDA DE DUERO
«Anduva»	MIRANDA DE EBRO
«Francisco Franco»	BURGOS
«Juan Yagüe»	BURGOS

Empresa de Ingeniería de Construcción y O. Públicas

necesita en Valladolid

INGENIERO TECNICO DE OBRAS PUBLICAS

Se precisa una persona joven, recién titulada. Edad 22-30 años, servicio militar cumplido, carnet conducir, coche propio. Dispuesto a labrarse un excelente porvenir dentro de esta actividad. Gran capacidad de trato personal, resuelto, activo, concienzudo y eficaz.

Empresa de tipo medio-pequeño, en fase de crecimiento y con varios años de actividad, estable e introducida en su sector. Condiciones económicas a convenir de acuerdo con aptitudes.

Excelente oportunidad de desarrollo personal y profesional. Abosluta reserva colocados.

Interesados dirigirse por escrito adjuntando historial profesional y/o académico y fotografía reciente al apartado 647 de Valladolid. Referencia: Ingeniero.

ASESORA LA SELECCION

MURO, 3 - 1º
Telf. 30 66 11 - 30 67 11
VALLADOLID

organización mag consultores, s.a.

ANTE INMINENTE CONVOCATORIA DE LA OPOSICION SUBESCALA DE SECRETARÍA-INTERVENCION DE LA ADMON. LOCAL

(SECRETARIOS DE AYUNTAMIENTO DE 3.ª)

Y A PETICION DE VARIOS OPOSITORES EL DIA 2 DE NOVIEMBRE DARA COMIENZO LA PREPARACION COMPLETA PARA LOS TRES EJERCICIOS

Matricúlate hoy mismo!
Plazas limitadas

ACADEMIA CASTILLA

SAN COSME, 4 - 1.º

Unico centro en Burgos con experiencia en la preparación de esta Oposición.

Adquiera ahora en propiedad su Vivienda de Promoción Pública

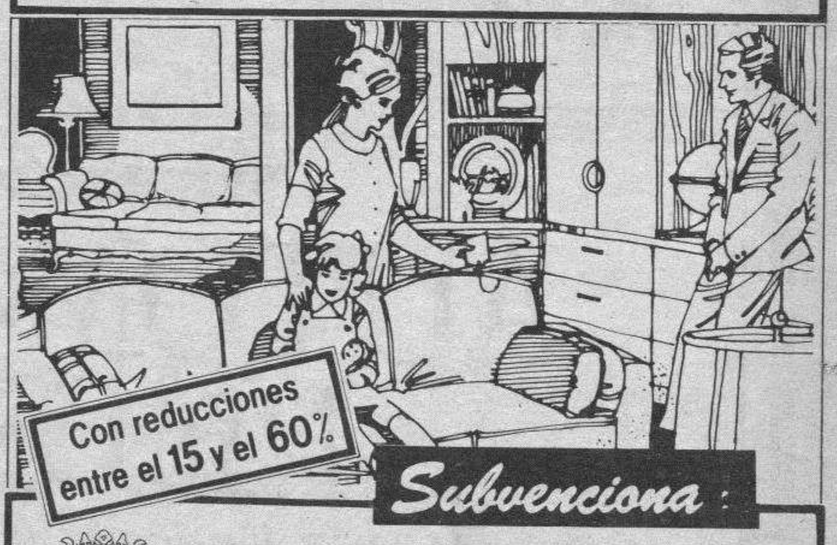

Junta de Castilla y León

Consejería de Fomento

M.C.D 2018

Amplio respaldo de Lituania a la 'perestroika'

Vilnius (Lituania, URSS) (Efe, María Luisa González, enviada especial).—La independencia de Lituania como el objetivo final a conseguir estuvo presente en las intervenciones de algunos de los oradores que ayer tomaron la palabra en la apertura del Congreso constituyente del movimiento lituano de apoyo a la "perestroika" (reestructuración).

La asamblea, a la que asisten 1.127 delegados, entre ellos jóvenes sacerdotes católicos y mujeres ataviadas con el traje típico regional, comenzó a las 10,00 hora local en el Palacio de Deportes de Vilnius, capital de Lituania. Una hora antes, en la explanada situada ante el recinto deportivo, miles de personas portando la bandera tricolor lituana (roja, verde y amarilla) y antiguos estandartes, se congregaron para asistir al acto del izamiento de la bandera, tras el que se entonó el himno de Lituania.

El Congreso fue abierto con un minuto de silencio en memoria de las víctimas del estalinismo. A continuación, el hijo de uno de los fundadores del estado burgués lituano, anterior a la integración de esta república báltica en la URSS, un hombre de avanzada edad, subió a la tribuna de oradores, y manifestó su apoyo al movimiento y a la independencia de Lituania.

Sus palabras fueron seguidas de una gran ovación, y los delegados, puestos en pie, corearon el nombre de Lituania. Un representante del Frente Popular de Letonia tomó la palabra y expresó el apoyo de esta república báltica a sus vecinos lituanos e hizo un llamamiento en favor de la celebración de una conferencia de los frentes populares de Estonia, Letonia y Lituania.

El representante del Frente Popular de Estonia, por su parte, abogó por el establecimiento de un frente unido común de las tres repúblicas bálticas, asimismo defendió la realización de acciones conjuntas del Frente Popular de Estonia y del "Movimiento de apoyo a la perestroika" de Lituania. "Estonia no puede ser independiente si Letonia y Lituania no lo son", añadió.

El jefe del partido comunista de Lituania, Algirdas Brazauskas, elegido el pasado jueves en sustitución de Ringaudas Songalia, tomó también la palabra, tras ser recibido por los delegados con una gran ovación.

Brazauskas señaló que no hay razones para temer al "movimiento de apoyo a la perestroika", que surgió como apoyo al partido.

Corregir los errores

Asimismo, dijo que la "perestroika" fue comenzada por el Partido Comunista de la URSS (PCUS) y debe ser continuada por el partido lituano, que, afirmó, "puede corregir los errores cometidos".

El jefe de los comunistas lituanos hizo también un llamamiento a la "responsabilidad política", en alusión al importante y delicado momento por el que atraviesa la URSS.

Brazauskas se refirió al estalinismo y a las consecuencias que reportó a Lituania y afirmó que el Gobierno de esta república apoya la construcción de un monumento a las víctimas del estalinismo.

Después destacó la necesidad de crear una comisión del Consejo de ministros que se encargue de la rehabilitación de los lituanos represaliados que están fuera de la República. Se refirió también a la necesidad de cambiar los lemas del partido, pues, dijo, la nueva consigna debe ser: "las aspiraciones del pueblo son los planes del partido".

Otro de los oradores que subieron a la tribuna, como K. Pronskiene, defendieron como "lo más importante" lograr la independencia económica de Lituania. Asimismo, expresaron el rechazo del centralismo por lo que se propuso la creación de un mercado común de todas las repúblicas que integran la URSS, y la posibilidad de una moneda lituana convertible.

El viaje de Kohl a Moscú causa expectación en la RFA

Bonn (Efe).—El Canciller de la RFA, Helmut Kohl, comienza mañana, lunes, una visita de tres días a la URSS, respaldado por los partidos del Gobierno y de la oposición, y rodeado de las máximas expectativas en los círculos económicos del país.

Una numerosa delegación oficial, en la que figuran cinco ministros, medio centenar de banqueros y dirigentes empresariales y 280 periodistas, acompaña a Kohl y da idea del inusitado interés que ha despertado ese viaje.

Durante su estancia en Moscú, Kohl se entrevistará al menos seis veces con el Secretario General del PCUS, Mijail Gorbachov, mantendrá conversaciones con el Primer Ministro, Nicolai Riskov, y con el científico y defensor de los derechos humanos Andrei Sajarov.

También se reunirá con representantes de la minoría germana y con economistas soviéticos, según informaciones del portavoz del gobierno, Friedhelm Ost.

El Canciller y sus ministros, de Asuntos Exteriores, Hans-Dietrich Genscher; de Defensa, Rupert Scholz; del Medio Ambiente, Klaus Toepfer; de Investigaciones Científicas, Heinz Riesenhuber y de Agricultura, Ignaz Kiechle, llevan en su equipaje una serie de acuerdos gubernamentales ultimados y listos para ser firmados en la capital soviética.

Se trata de acuerdos sobre la cooperación en la protección del medio ambiente, sobre alarmas inmediatas en caso de accidentes nucleares y sobre seguridad de los reactores, cooperación en la investigación espacial y en la producción de alimentos, sobre prevención de accidentes en alta mar, intercambios culturales y la creación de un foro común para el diálogo.

Se prevén, además, declaraciones políticas sobre la negociación de un acuerdo de protección de inversiones, la apertura de institutos culturales en los respectivos países y el intercambio juvenil.

Además, Kohl ofrecerá a los soviéticos un programa de formación de técnicos y directivos soviéticos financiado por la RFA. Durante la visita se suscribirán, además, unos veinte acuerdos de cooperación económica, por parte del sector privado germano-occidental, y, según informaciones de la prensa económica de la RFA, representantes de 22 empresas firmarán 35 contratos de suministros que abarcan desde productos cosméticos hasta tecnología energética y médica.

La parte soviética aprovechará la visita de la nutrida delegación de la RFA para estampar su firma en el acuerdo marco para los créditos de 3.000 millones de marcos (1.650 millones de dólares).

El transporte peruano concede una tregua al Gobierno

Lima (Efe).—Mientras en Perú sigue la huelga minera, el transporte de pasajeros comenzó ayer a normalizarse, después de que los chóferes privados concedieran al Gobierno del presidente Alan García "una tregua" de dos semanas para resolver sus peticiones.

La suspensión del paro de transportistas fue decidida a última hora de la pasada noche, tras la mediación en el conflicto del presidente del Instituto Libertad y Democracia, Hernando de Soto, y de los presidentes de los colegios profesionales peruanos.

Una propuesta del primer ministro, Armando Villanueva, para formar una comisión gubernamental que negocie con los transportistas, fue rechazada por éstos señalando que han perdido la confianza en el Gobierno.

Los mediadores en el conflicto deberán analizar si el Gobierno cumplió un acta suscrita con los transportistas el pasado 27 de septiembre y que según aquellos no se ha concretado.

Las empresas de transporte interprovincial se vieron ayer mañana asediadas por las personas que no han podido viajar desde Lima a diversas partes de Perú, calculándose que son 200.000 los viajeros que se vieron detenidos en la capital.

La huelga de autobuses privados se inició el último lunes, mientras que la del transporte interprovincial y de carga comenzó el viernes 14 de octubre.

El transporte de carga es el único que prácticamente siguió funcionando y el abastecimiento de Lima, especialmente de alimentos, que se temía causara problemas en la capital de Perú, fue normal.

Hernando de Soto dijo que se ha solicitado al primer ministro y al alcalde de Lima que se suspendan las medidas legales y policiales tomadas contra los transportistas.

Un recurso de amparo presentado por el alcalde metropolitano, Jorge del Castillo, fue acogido por una juez de Lima, quien ordenó que los transportistas volvieran a sus labores y advirtió que si desacataban la orden, como ocurrió, serían enjuiciados.

BUENAS NOTICIAS OPEL

TU CORSA DESDE 9.900 PTS AL MES

Opel, en colaboración con Opel Credit, te ofrece un plan de financiación* para que disfrutes de un Corsa por 9.900 ptas. al mes. Y si no se ajusta a tus necesidades, desarrollarán uno a tu medida.

EJEMPLO DE FINANCIACION DE UN CORSA CITY (PENINSULA Y BALEARES)		
P.V.P.*	ENTRADA	CANTIDAD A FINANCIAR
931.345 Ptas.	230.000 Ptas.	701.345 Ptas.

1er AÑO	2.º AÑO	3er AÑO	4.º AÑO
9.900 Ptas. (14 CUOTAS)	14.900 Ptas. (14 CUOTAS)	18.900 Ptas. (14 CUOTAS)	22.844 Ptas. (14 CUOTAS)

* PRECIO TOTAL FINANCIADO 1.161.616 Ptas. * Transporte e IVA incluidos

IMPORTANTE: El plan de financiación arriba explicado incluye TODOS LOS GASTOS FINANCIEROS.

NOTA: Plan de financiación válido para Corsas comprados y financiados durante este mes.

Y con un radio-cassette Blaupunkt ¡gratis!

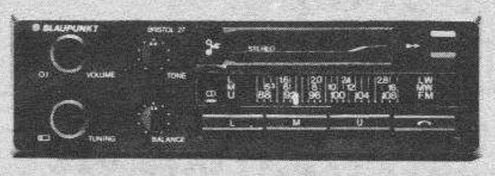

Todos los Corsas comprados y matriculados durante este mes, llevarán instalado un radio-cassette extraible Blaupunkt Bristol 27, con antena y altavoces.*

*Excepto vehículos comerciales, ventas a flotas y modelos de campaña.

OPEL GM

Le esperamos

AUTOMOVILES PEDROSA

Ctra. Madrid-Irún, Km. 245. Tel. 22 77 67. BURGOS

Concesionarios Oficiales OPEL
Mejores por experiencia

VIVIENDAS POR 22.000 PTAS. MES
Y 100.000 PTAS. ENTRADA

¡¡VIAJE GRATIS CON NOSOTROS!!
CONSTRUYE Y VENDE EN TORREVIEJA
EN BURGOS: C/Santander, 6-4º Dpto. 4 - Telf. (947) 20 16 18

M.C.D. 2018

Masivo recibimiento a Papandreu al regresar a Grecia

Atenas (Efe).—Miles de personas dieron ayer la bienvenida al primer ministro griego, Andreas Papandreu, de 69 años de edad, que llegó ayer a Atenas procedente de Londres donde estuvo más de dos meses hospitalizado tras sufrir una grave operación cardíaca.

En el aeropuerto de Atenas el gobierno griego, al completo, recibió al primer ministro al pie de la escalerilla del avión especial de la compañía griega de bandera "Olympic", que lo transportó desde la capital británica. Varios centenares de periodistas nacionales y extranjeros y una muchedumbre de más de 20.000 personas esperaban también el regreso a Grecia de su primer ministro.

Inmediatamente después de la aparición de Papandreu en lo alto de la escalerilla del avión, la gente invadió la pista del aeropuerto lo que obligó al primer ministro a refugiarse en el interior del aparato. Durante el vuelo viajaron con Papandreu su compañera, Dimitra Liani, de 34 años de edad, y unos cincuenta periodistas, de ellos 27 griegos que cubrieron la estancia del primer ministro en Londres.

La policía de Atenas había cancelado todos los permisos, para reforzar la seguridad a lo largo de los 15 kilómetros que recorre la comitiva de Papandreu, vitoreado por cientos de miles de personas. El Movimiento Socialista Panhelénico (PASOK) intenta que su líder recupere parte del prestigio que cinco años de austeridad económica le han costado según todas las encuestas.

El alcalde conservador de Atenas, Miltiades Evert, ha protestado contra la "campaña ilegal" de publicidad que, según él, habría emprendido el PASOK, cubriendo todas las vallas de Atenas de carteles ensalzando a Papandreu.

Opinan los observadores que, al ser 1989 año de elecciones, el PASOK necesita recuperar parte del favor electoral que han perdido los socialistas con su política económica de recuperación monetarista y el frecuente cambio de opinión de su líder.

Papandreu anunciará pronto su divorcio de Margarita, la norteamericana con la que tuvo cuatro hijos en 37 años, para casarse con Demetria Liani, ex-azafata que le ha cocinado a 'Andreas' sus platos griegos preferidos durante los dos meses que éste ha estado en Londres.

Andreas es el PASOK

Durante sus dos meses de asuencia, Papandreu se negó a ser reemplazado temporal ni definitivamente, porque como su mujer Margarita dice "Andreas es el PASOK".

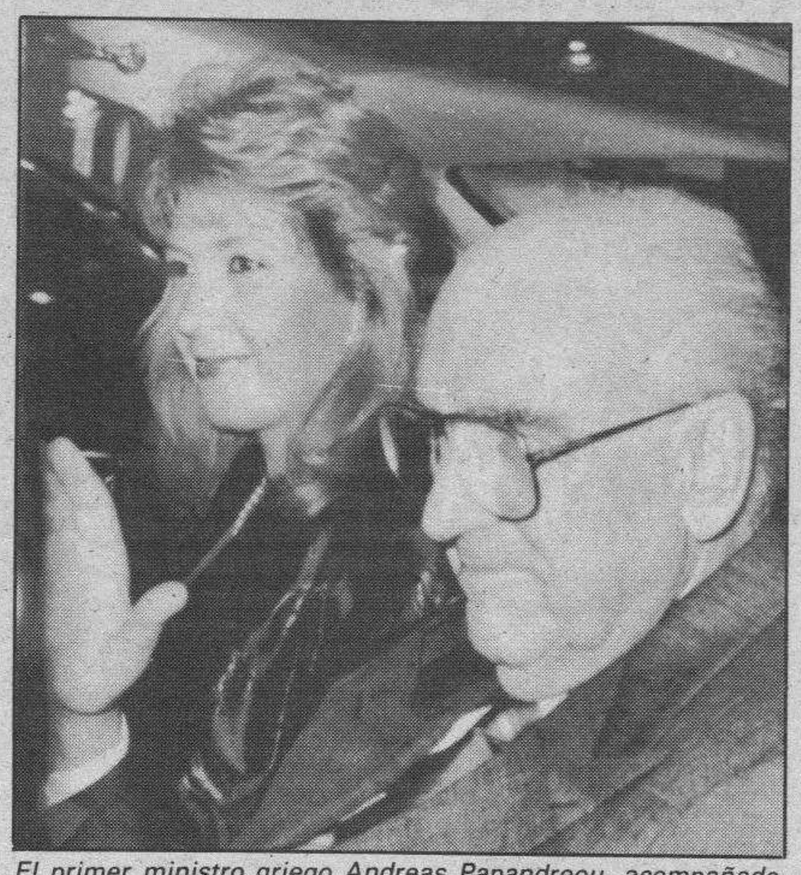

El primer ministro griego Andreas Papandreou, acompañado de Dimitra Liani, saludando a su regreso.

La prensa ha aireado la existencia de una "corte de Harefield", nombre del hospital londinense donde Papandreu fue operado de la aorta, que habría empezado a rodear a Papandreu por iniciativa de Demetria.

Figuran entre ellos, según la prensa, el encargado de prensa del gobierno griego, Dimitris Marudas, viejo amigo de Papandreu y el astrólogo Manos Tomadakis, amigo de Demetria, activista de izquierda que llevó también a Londres a dos sindicalistas griegas compañeras de Demetria.

Papandreu ha aterrizado en un país lleno de dificultades, portando la prohibición de ejercer la política durante varias semanas hasta que se recupere de la operación que le practicó el 'mago' egipcio de los trasplantes, Mahdi Yakub, el 30 de septiembre.

Ya antes de llegar a Atenas, ha tenido que pronunciarse ante el choque de un barco italiano contra otro griego de crucero en El Pireo, con dos muertos y una desaparecida, aludiendo Papandreu a la presunta responsabilidad del buque Adigio, que provocó el hundimiento del Júpiter el viernes.

El avión de Papandreu ha aterrizado en medio de una huelga de controladores que durará hasta la madrugada del domingo, uno de los muchos paros que forman parte ya de la normalidad helénica.

Durante sus dos meses de estancia en Londres, la derecha de Constantino Michotakis ha logrado pactar una unidad de acción entre el joven alcalde de Atenas, Evert, y el veterano presidente de Nueva Democracia, Constantino Michotakis, de dudosa conveniencia electoral según el sector renovador.

El problema de las bases estadounidenses ha sido llevado por Papandreu desde el telex contiguo a su habitación de Londres.

Faltan teóricamente dos meses para que, el 21 de diciembre, deje de estar en vigor el acuerdo greco-estadounidenses y se tengan que empezar a desmantelar las instalaciones militares estadounidenses en Grecia.

Su electorado izquierdista le recuerda que en 1981 prometió cerrarlas, pero todo lo que ofrece ahora Papandreu es un referendo sobre el acuerdo que, nadie duda, se producirá dentro de unos meses, aún a costa del ya anunciado cierre de la base ateniense de Helinikon.

Vuelos de reconocimiento de Israel sobre la Bekaa

Beirut (Efe).—La policía libanesa informó ayer de que la aviación israelí efectuó vuelos de reconocimiento sobre las posiciones de la Resistencia Islámica, grupo paramilitar del pro **iraní Hizbulah, en el valle de la Bekaa (Oeste de Líbano).**

Según la policía, los aviones del Estado de Israel sobrevolaron a baja altura las posiciones de la Resistencia Islámica de Sheij Abdalah, que permanecían completamente a oscuras, a pesar de ser la celebración del nacimiento de Mahoma, una de las fiestas más importantes del Islam.

La aviación israelí también sobrevoló las posiciones del ejército sirio en la región de Mashgara, en la Bekaa, aunque las tropas no efectuaron ningúm movimiento, agregó la policía libanesa.

Estos vuelos de reconocimiento se producen después del ataque israelí de ayer a las posiciones palestinas en la región de Sidón (40 kilómetros al Sur de Beirut) y a las de hizbulah en la Bekaa, donde fueron destruídos dos arsenales de armas y murieron 15 personas, mientras que otras 30 resultaron heridas.

Estos bombardeos se efectuaron como represalia por la muerte de siete soldados israelíes el pasado miércoles por la explosión de un coche-bomba.

OK VEHICULOS DE OCASION

Los mejores vehículos usados los encontrará en AUTOMOVILES PEDROSA, S.A. y hasta el 31 de Octubre tenemos PRECIOS MUY ESPECIALES.

OPEL GM

Le esperamos
AUTOMOVILES PEDROSA
Ctra. Madrid-Irún, Km. 245. Tel. 22 77 67. BURGOS
Concesionarios Oficiales OPEL
Mejores por experiencia

KUHN RIKON

LE INFORMA

A sus clientes y al público en general la APERTURA DE UN NUEVO ESTABLECIMIENTO COMERCIAL PARA LA DISTRIBUCION DE SUS PRODUCTOS

BURALBO

Avenida del Vena, número 5 pral.
09005 BURGOS

Asimismo recordamos a la opinión pública que la titular de dicho establecimiento **D.ª ESPERANZA ALBO GONZALEZ, ES LA UNICA DISTRIBUIDORA OFICIAL DE LOS PRODUCTOS KUHN RIKON PARA TODA LA PROVINCIA DE BURGOS** y en consecuencia la única que cuenta con todo el apoyo y respaldo de **KUHN RIKON ESPAÑOLA, S.A.**, imprescindible para garantizar la prestación de un correcto servicio post-venta, en continuo contacto con las empresas fabricantes y distribuidora nacional de los productos **KUHN RIKON.**

PRECISION Y CALIDAD SUIZA

IBERDUERO INFORMA

CONCURSO «EXPO - BUR-88»

Realizado el correspondiente sorteo, ante el Notario del Ilustre Colegio de Burgos, D. José María Martín Alvarez, han sido agraciados los siguientes concursantes:

1 Acumulador dinámico marca JUNO.
D. Benjamín Fernández González

1 Acumulador dinámico marca STIEBEL ELTRON:
D. Fernando Gómez Gónzález

2 Acumuladores estáticos marca CREDA
D. Isidro Torre

1 Acumulador estático marca ENOC-NODI
D. Víctor Alvarez Sancho

1 Acumulador estático marca UNIDARE
D. Eduardo Gómez Díaz

3 Convectores marca NODI-ENDURO
D. Juan Luis Gutiérrez González

1 Termo eléctrico de agua caliente marca STYLE-BOILER
D.ª Charo Sanz Martínez

IBERDUERO agradece la colaboración de las empresas cooperadoras, así como a los participantes en el Concurso y a cuantas personas han visitado su stand en «Expo-bur 88».

M.C.D 2018

Arafat, Hussein y Mubarak se reúnen por sorpresa para el acercamiento Jordania-OLP

Amán (Efe).—El Rey Hussein de Jordania, el presidente egipcio, Hosni Mubarak, y Yasser Arafat, líder de la OLP, mantuvieron ayer reuniones tripartitas con el objetivo de llegar a un acercamiento de posicines entre el reino hachemí y la Organización para la Liberación de Palestina.

Esta reunión —que transcurrió a puerta cerrada, se prolongó por algo más de una hora y se interrumpió para ser reanudada horas más tarde— forma parte de una serie de encuentros entre las tres partes que se prolongarán durante tres días. Según fuentes de la OLP, lo que se pretende con estos encuentros es coordinar las diferentes posturas árabes para conseguir la celebración de una conferencia internacional de paz lo antes posible.

Según estas mismas fuentes, la discusión se centró en la formación de una futura confederación entre Jordania y el Estado independiente palestino. Tras la reunión, el líder de la OLP declaró a la prensa que se reafirma en su aceptación de todas las resoluciones del Consejo de Seguridad de la ONU referentes al problema palestino, incluso la 242 y la 338.

Acerca del encuentro con el Rey Hussein, el primero desde que Jordania decidiera romper los vínculos administrativos y jurídicos que mantenía con Cisjordania el pasado 31 de julio, Arafat indicó que "éste es el primer encuentro conjunto jordano-egipcio-palestino y producirá reacciones y efectos positivos en el proceso de paz en la zona".

"Estas conversaciones muestran el deseo árabe de conseguir una paz justa en la región", agregó el líder de la OLP, que repitió su aceptación de "todas las resoluciones de la ONU concernientes a este problema". Acerca de dichas resoluciones, dijo que "son indivisibles y las reconocemos todas. Es impensable que nadie en el mundo pueda escoger entre ellas cuál acepta y cuál no".

Arafat, refiriéndose a la próxima celebración del Consejo Nacional Palestino (CNA), prevista para los días 12 y 14 de noviembre en Argel y en la que se espera el anuncio de creación de un Estado palestino independiente en los territorios árabes ocupados, dijo que presentará cuatro alternativas.

Dichas alternativas son la creación de un Estado palestino independiente; la creación de un Estado y un Gobierno provisional; la formación la encabeza el Partido Laborista, estaría dispuesto a la celebración de la Conferencia internacional de paz y a ciertas concesiones territoriales en Cisjordania.

Arafat y Mubarak llegaron ayer a Aqaba, ciudad costera del Sur de Jordania, procedentes de El Cairo, y sin demora alguna celebraron la primera reunión con el Rey Hussein.

Acompañan a Mubarak su ministro de Asuntos Exteriores, Ismat Abdul Mayid, el director de su Gabinete, Usama al-Baz, y el secretario general de la Presidencia, Zaqaria Azme.

Yasser Arafat llegó acompañado de Mahmud Abbas, miembro de la Comisión ejecutiva de la OLP, Muhammad Mulhim, también miembro de esta Comisión, Hani al-Hasan, consejero político, y Said Kamal, del Consejo Nacional Palestino.

Toda la prensa jordana publicó ayer unas declaraciones de Mubarak en las cuales afirmaba que "cualquier línea política racional palestina debe tomar en consideración la especial relación palestino-jordana y debe reconocer el papel fundamental que desempeña el reino hashemí en el proceso de paz".

El Rey Hussein saluda a Arafat, en el centro el presidente Mubarak. Reuter-Efe

LAS EDADES DEL HOMBRE

EL ARTE EN LA IGLESIA DE CASTILLA Y LEON

Proyectan: Las Diócesis Castellano-Leonesas
Patrocinan: Caja de Ahorros de Salamanca
Junta de Castilla y León

EXPOSICION
Catedral de Valladolid
Octubre/Noviembre 1988

Un informe de la OTAN propone la modernización de las fuerzas nucleares de corto alcance

Bruselas (Efe, Emilio Sánchez).—Un informe de la OTAN, que será debatido la próxima semana por los ministros de Defensa, propone la modernización de las fuerzas nucleares de más corto alcance, para seguir manteniendo una capacidad de disuasión creíble ante el Pacto de Varsovia.

El informe, elaborado por el denominado Grupo de Alto Nivel, sostiene que debe mejorarse la capacidad de los proyectiles de artillería con cabeza nuclear, modernizar el misil "Lance", que debería ser reemplazado en 1995, y dotar a los aviones aliados de un nuevo misil aire-tierra que tuviera un alcance de 400 kilómetros, según fuentes de la OTAN.

Los ministros de Defensa de la Organización del Tratado del Atlántico Norte (OTAN) debatirán este informe los próximos días 27 y 28, en una sesión del Grupo de Planes Nucleares, organismo donde no participa Francia, que se celebrará en Scheveningen, a pocos kilómetros de La Haya.

El Grupo de Planes Nucleares no adoptará ninguna decisión sobre las propuestas presentadas en el informe del Grupo de Alto Nivel, aunque se insistirá en la necesidad de disponer del número suficiente de fuerzas nucleares de corto alcance, por debajo de los 500 kilómetros, que quedan fuera del tratado INF, por el que Estados Unidos y la Unión Soviética acordaron la eliminación de fuerzas nucleares de alcance intermedio con basadas en tierra.

"La OTAN no contempla, por el momento, la posibilidad de negociar la eliminación de las fuerzas nucleares de corto alcance, —u opción triple cero—, que supondría la desnuclearización de Europa", informó a «Efe» un funcionario de la OTAN.

Los planes militares de la Alianza Atlántica consideran que sin las armas nucleares de corto alcance la capacidad de disuasión nuclear de la OTAN dependería exclusivamente de las armas estratégicas, cuya utilización daría a un conflicto una dimensión mundial de difícil control.

La decisión sobre la modernización de las fuerzas nucleares de corto alcance quedará, por el momento, pospuesta ante la negativa de Alemania Federal de aceptar aumentar el número de armas nucleares en su territorio.

Fuentes de la OTAN consideran que el Grupo de Planes Nucleares seguirá estudiando las diferentes posibilidades de modernización de las armas nucleares de corto alcance, aunque no se espera que se concrete el programa de renovación hasta dentro de uno o dos años.

El secretario de Defensa de Estados Unidos, Frank Carlucci, informará en la misma reunión a los aliados sobre las negociaciones con los soviéticos acerca del control de armamentos y, en particular, el estado actual de las conversaciones para la reducción de las armas estratégicas, START.

Los ministros de Defensa evaluarán, asimismo, los resultados de las medidas de verificación del tratado INF y los avances en el programa norteamericano de la "Guerra de las Galaxias".

M.C.D. 2018

Burgos

Una persona resultó muerta al volcar su vehículo

Burgos (DB).— Un joven resultó muerto, a primera hora de la mañana de ayer, al sufrir un accidente de circulación.

El mismo tuvo lugar a las siete de la mañana, en el kilómetro 236, de la carretera Nacional I, Madrid-Irún, en la carretera de circunvalación de Burgos, en éste término municipal.

El vehículo articulado con tractor matrícula B-9679-EZ y semirremolque B-06485-R, que conducía Manuel Jiménez Martínez, de 25 años de edad, se salió de la calzada, despeñándose y, finalmente, volcando. El conductor resultó muerto en el acto.

Practicó diligencias la Agrupación de Tráfico de la Guardia Civil.

Internacional

El huracán «Juana» causa más de diez muertos en Nicaragua

Managua (Efe).—El huracán «Juana», que comenzó a azotar ayer el litoral caribeño de Nicaragua, donde causó un número no precisado de muertos, más de cien desaparecidos, decenas de damnificados y cuantiosos daños materiales.

Alrededor de ciento cuarenta personas han desaparecido sólo del pueblo nicaragüense de Rama, situado a cien kilómetros de Bluefields (costa atlántica de Nicaragua), informó ayer el presidente del Gobierno, Daniel Ortega. También dijo que el noventa por ciento de las viviendas de ese puerto fluvial, a 290 kilómetros al Noreste de Managua, han sido arrasadas.

Las intensas lluvias que se registraron en la región desbordaron el río Rama, lo que produjo la desaparición de ciento cuarenta personas. Además de Bluefields, los vientos de 217 kilómetros por hora también azotaron a "Corn Island", isla próxima a la ciudad blanco del ojo del huracán.

«Juana» con una velocidad de desplazamiento de 12 a 15 kilómetros por hora, puede salir de la zona de Bluefields en seis horas con rumbo a Laguna de Perlas y los centros mineros de la costa atlántica de Nicaragua. Otro de los sectores del atlántico "golpeados" por los fuertes vientos es "Kukra Hill", donde se halla el ingenio azucarero más importante del litoral este nicaragüense.

El jefe de educación política y propaganda del Frente Sandinista, Dionisio Marenco, dijo que los daños que causará el huracán "se estiman de gran magnitud". Otros informes indican que en la región central de Nicaragua han comenzado a producirse fuertes precipitaciones pluviales provocadas por el ciclón, pero sin que hasta ahora se conozca de daños materiales en esa zona.

Se estima que más de 70.000 personas, residentes en las cercanías de cauces o del "Lago de Managua", al Norte de la ciudad, están expuestas a ser evacuadas.

Además el Gobierno ordenó la suspensión de las clases a nivel universitario y una disminución en el transporte colectivo, para ahorrar combustible. Se anunció que en breve el presidente se dirigiría a la nación.

Nacional

Tres accidentes, de otros tantos autocares, presentan un balance de quince muertos

Barcelona (Efe).— Quince personas resultaron muertas, y más de 80 personas resultaron heridas de diversa consideración, en tres accidentes sufridos por otros tantos autocares en Cataluña y Francia.

Once personas resultaron muertas y 18 heridas de gravedad al volcar, ayer de madrugada, cerca del peaje de Martorell de la Autopista A-7 un autocar en el que viajaban 54 jubilados, casi todos ellos de El Prat de Llobregat, que regresaban de pasar unas cortas vacaciones en Almería.

Según fuentes de la Guardia Civil de Tráfico, la distracción del conductor del autobús, Santiago Merino Anibarro, de 43 años, que resultó ileso, se perfila como la posible causa del siniestro ocurrido alrededor de las 0:30 horas de ayer.

Distintos testimonios de heridos leves coinciden en que poco antes de producirse el accidente habían detectado irregularidades en la forma de conducir del chófer —que al parecer llevaba sentado al volante más horas de las reglamentarias— y padecido sensación de inseguridad.

«El autobús parecía una barca, se movía de izquierda a derecha», declaró uno de los heridos que, al igual que la mayoría de pasajeros, se encontraba en esos momentos despierto ante la proximidad del lugar de destino.

El accidente se produjo en el punto kilométrico 172,100 de la autopista A-7, tras colisionar lateralmente con un camión frigorífico de pescado, matrícula CA-3442-H, —estacionado en el arcén por avería— y salirse de la calzada el autocar de la empresa Molist, B-6484-HB, que regresaba de Roquetas de Mar (Almería).

Los fallecidos son Juan García Soriano, de 69 años, Antonio Romero Oliver, de 76, Francisco Recalde Balda, de 72, Marcelino Aycart Moya, de 71, Josefa Moriz Buendía, de 71, Sabina Borrull Torner, de 70, Elvira Simón Riera, de 78, María Cruz Carbonero Fuentes, Eudivigis Cea Rasilla, de 56, Manuel Ruiz Alvarez, de 64, y Josefa Simarro Molina.

En el accidente resultaron heridas, de carácter grave o menos grave, otras 18 personas y con heridas leves una veintena más, la mayor parte de las cuales ya han sido dadas de alta.

Los viajeros del autobús habían permanecido 12 días de vacaciones en Roquetas de Mar, en un viaje organizado por la agencia «Lavi Turista», y promovido por el casal de la tercera de edad de la Caixa del Penedés de El Prat.

En el casal se vivieron, ayer por la mañana, momentos de gran consternación entre los familiares, amigos y conocidos de las víctimas, algunos de los cuales habían realizado en otras ocasiones este mismo viaje que, desde hace diez años, forma parte de las actividades habituales que se programan en el centro.

Paralelamente, el Ayuntamiento de El Prat, que ha declarado tres días de luto en la población, celebraba una reunión de urgencia para organizar los funerales conjuntos por las víctimas, que se celebrarán mañana lunes, después de que el alcalde, Luis Tejedor, recorriera los diferentes centros hospitalarios a donde fueron trasladados los heridos.

Tejedor dijo que «no se puede esconder la cabeza debajo del ala, y se han de pedir responsabilidades. Algunos pasajeros han comentado que bastante antes del peaje de Martorell se apercibieron de que el chófer estaba realizando una conducción inestable en algunos tramos».

«Las autoridades competentes deberían hacer cumplir la legalidad. Es intolerable que no se cumpla la reglamentación en cuanto a la extensión máxima y el recorrido que se puede hacer sin descansar. ¿O es posible —se preguntó— que algunas empresas obliguen a sus conductores a hacer recorridos de miles de kilómetros sin que sean relevados?».

Las tareas de rescate se prolongaron hasta primeras horas de la mañana con la participación de numerosos efectivos de los bomberos, Guardia Civil y Protección Civil y más de medio centenar de ambulancias, que acudieron al lugar de los hechos, que fue cortado al tráfico durante más de tres horas.

Cuando todavía no habían sido identificadas las víctimas mortales de este accidente, un autobús en el que viajaba un grupo de turistas alemanes —que se dirigían a Tossa de Mar— volcó en la misma autopista A-7, en el término municipal de Pontos (Gerona), con el resultado de dos muertos, cuatro heridos graves y 18 leves.

Los fallecidos son Friedich Wilhyelem Giunchi, de 71 años, que murió poco después de ingresar en el hospital provincial de Figueras, y Luise Jeschadneck, de 73 años, que pereció en el mismo lugar del siniestro.

Según la Guardia Civil de Tráfico, el accidente ocurrió cuando el conductor del autocar, Uwe Dietmari, de 36 años, realizó, poco después de entrar a la autopista A-7, una maniobra brusca tras salirse de la calzada e intentar incorporase posteriormente a ella, lo que provocó que volcara el vehículo.

Según fuentes del hopistal de Figueras, sólo cuatro de los heridos atendidos en el centro sanitario permanecen ingresados, dos de ellos con heridas graves y otros dos de carácter menos grave.

El resto de los turistas fueron trasladados a Tossa de Mar, localidad de la Costa Brava a donde se dirigía este grupo de turistas cuando se produjo el accidente, para pasar unos días de vacaciones.

Francia: dos muertos en accidente de un autocar español

Dos personas muertas y veintiuna heridas es el saldo del accidente de autocar, ocurrido ayer por la mañana, en la autopista francesa A-36, entre las localidades de Mulhouse y Besancon (Noreste de Francia).

El autocar, que cubre una línea regular entre España y Alemania Federal, tiene matrícula de Barcelona número B-0484-HV y pertenece a la empresa de transportes «Fuente Méndez».

Los heridos, de los cuales siete se encuentran en estado grave, fueron ingresados en el hospital regional Jean Minjoz, de Besancon (departamento de Doubs).

Ninguno de los dos conductores encargados del autocar ha resultado herido en el accidente, añadieron los gendarmes.

Según fuentes de la gendarmería, el autocar español chocó contra las barreras centrales de separación de la autopista, cerca de la localidad de Beaume-les-Dames, al adormecerse el conductor.

El vehículo quedó volcado sobre el lado derecho, en medio de la vía rápida, sin llegar a afectar a los otros automóviles que circulaban por la autopista.

Las dos personas que fallecieron en el accidente son el español Mario Gonzalo Montano, de 25 años, y el alemán federal Wolfgang Liebert, de 41 años, ambos residentes en la RFA.

Según fuentes de la gendarmería, en el autocar viajaban 38 personas la gran mayoría de nacionalidad española.

En el accidente, ocurrido a las seis de la mañana, resultaron heridas veintiuna personas de las cuales cuatro se encuentran en estado grave, según el último balance.

Beda
PELETERIA
SU CENTRO DE MODA, CALIDAD Y PRECIO
NUEVO HORARIO DE INVIERNO:
Mañanas de 10 a 2 y tardes de 4'30 a 8.
Domingos y festivos de 11 a 2.
CTRA. QUINTANADUEÑAS, S/N. TEL. 260530

Agencia de transporte urgente/COURIER
PRECISA
PERSONA ACTIVA CON DOTES COMERCIALES
Preferiblemente relacionada con el sector, para representar en Miranda de Ebro o Aranda de Duero
Escribir indicando: local que dispone, teléfono, furgoneta/s. Si representa actualmente agencia de transporte convencional o empresas de mensajerías, etc. Apartado 99. Valladolid.

ATENCION IMIPRESORES
OPORTUNIDAD
G.T.O. 32 x 46
— 11 millones de tirada.
— Numeración y perforación.
HEIDELBERG Aspas (Gris)
— Suspensión de rodillos.
— Rodillos de repuesto.
— 2 ramas.
— Accesorios varios.
OFFSET ISSA 45 x 65
HAMADA 602-CD
— Doble folio.
● Todas las máquinas están en funcionamiento, para hacer las pruebas necesarias.
Información. Telf. (943) 218282

M.C.D 2018

Fútbol

Deportivo y Real Burgos, con un único objetivo: la victoria

La Coruña (Pesa, enviado especial). — Esta tarde, a partir de las cinco, el Deportivo de La Coruña y el Real Burgos tienen una importante cita en el mundialista estadio de «Riazor», ya que del resultado final del encuentro podrán sacarse, conclusiones más o menos definitivas, según haya derivado en favor de uno u otro bando. Los dos equipos llegan a la octava jornada del calendario con los mismos puntos, aunque el once visitante «arrastre» dos negativos más que el cuadro de Arsenio Iglesias.

El preparador físico Félix Castrillo y el entrenador, Sergio Kresic

La expedición burgalesa, que llegó al hotel Riazor sobre las ocho de la tarde de ayer, sábado, lo hizo sin novedad después de haber tenido que sufrir durante el viaje las inclemencias del tiempo en forma de lluvia que azotó la carretera nacional VI desde Ponferrada hasta pasado el puerto de Piedrafita del Cebrero. Por cierto que en La Coruña ha estado lloviendo durante toda la mañana de ayer y en estos momentos, 20,00 horas del sábado, las nubes están tranquilas pero todavía no han dicho su última palabra. De todas formas en La Coruña ha estado cayendo agua prácticamente toda la semana por lo que el césped del feudo gallego no va a presentar su mejor aspecto.

El técnico del Real Burgos que no entrenó en la mañana del sábado antes de salair hacia tierras galaicas, lo ha hecho en los alrededores del hotel, más que nada, son sus palabras: «para estirar los músculos, quitar la pereza del largo viaje y sudar un poco».

Sergio Kresic, para intentar la «aventura» de Riazor, se ha traído hasta estos pagos a los siguientes jugadores: Bastón y Melo, como porteros; Vilches, Castaños, Tamayo, Milenkovich y Bautista, defensas; Eizmendi, Ibáñez, Edu, Arteaga, Blanco Vila y Medina, centrocampistas; Magdaleno, Mata y Borges, delanteros.

A la vista de la lista de expedicionarios, fácil es imaginarse la alineación inicial que saltará al campo de Riazor, sin más pega que la posible entrada de Castaños por Eizmendi, en el centro del campo. Por lo tanto los hombres que tienen la enorme responsabilidad de borrar negativos ante el Deportivo en el choque de esta tarde será los Bastón; Vilches, Tamayo, Milenkovich y Bautista, en la cobertura; Ibáñez, Eizmendi o Castaños, Blanco Vila y Arteaga, en el centro del campo y como puntas de ataque los «clásicos», Magdaleno y Mata. En el banquillo a la espera de su oportunidad el resto de los jugadores que han viajado.

Kresic: «Cada partido es distinto a los demás»

Poco después de la llegada del club burgalés a la capital gallega hemos dialogado con el preparador balcánico a fin de conocer sus últimas impresiones antes del encuentro de esta tarde en Riazor. Kresic, como siempre con su seriedad característica analiza de esta forma el encuentro de hoy: «Mis jugadores llevan mucho tiempo demostrando sobre el terreno de juego y fuera de él su enorme profesionalidad. Veremos sin embargo, sobre el campo, si los últimos acontecimientos habidos en el club han influido o no sobre su moral, aunque estoy seguro que no les habrá afectado para nada porque tienen una moral de hierro y son capaces de superar ante cualquier equipo la adversidad que sea. Por otro lado, se consiguió un gran resultado el pasado miércoles ante el Mirandés y aunque sabemos que hoy no va a ser lo mismo frente al Coruña queremos sin embargo repetir la victoria y de lo que la afición burgalesa puede estar seguro es de que vamos a salir dispuestos a conseguir los dos puntos. El ganar en el encuentro de esta tarde es lo único importante para los dos equipos que vamos a enfrentarnos y la única meta para ambos es lograr la victoria».

—Hablamos con el entrenador de que los jugadores castellanos han manifestado con asiduidad que el Real Burgos actúa bastante mejor fuera de casa que en ella y que en Mallorca, Figueras y Sabadell tuvieron al público rival en vilo, debido a la igualdad que hubo en el campo. «Estamos de acuerdo en lo que dicen, ya que mi equipo jugó para ganar pero también es cierto que cada partido es distinto a los demás y aunque hasta la fecha el Deportivo de La Coruña no ha ganado a nadie en su casa, esta circunstancia no quiere decir nada. De acuerdo, por supuesto en que vamos a intentar que las cosas continúen en Coruña de la misma manera que estaban antes del paso del Real Burgos por el campo gallego. Sí que pondremos todo para llevarnos a Burgos los dos puntos».

El preparador visitante, está serio, como es habitual en él, pero en su fuero interno puede que lo esté aún más como consecuencia de que el triunfo ante los gallegos de Arsenio Iglesias, sería una llave a la esperanza de cara a la recuperación de su equipo y debe meditar y trabajar en estas horas que faltan para presentar el conocido míster local que a su vez tampoco puede presumir de que su equipo haya encontrado su verdadero sitio en estos inicios de temporada.

El Deportivo, sin alineación definida

El entrenador del Deportivo, Arsenio Iglesias y que en su ya lejano día también lo fuera del Real Burgos, no pudo ser localizado en su domicilio hasta bien entrada la tarde, pero una vez localizado, conseguimos que nos diera la lista de convocados y lo que es más la alineación que saltará al campo de Riazor a defender los puntos en litigio, dentro de escasas horas.

Bastón juega hoy en su tierra

Los jugadores gallegos convocados por el míster son los siguientes: Jorge y Fernando, porteros; Portela, De los Santos, Fontana, Cayetano, Ramón y Modesto, defensas: Aspiazu, Gil, José Ramón, Hidalgo y Fran, en el centro del campo y como delanteros: Vicente, Rudinei y Donwa. De ellos serán del equipo inicial los que siguen: Jorge, Cayetano, Portela, De los Santos, Ramón; Gil, Azpiazu, José Ramón, Fran; Vicente y Rudinei.

Ahora se entiende la duda que ha venido atormentando al míster gallego a lo largo de estos días pasados pues él quería contar con la reaparición en el centro del campo de José Ramón para que se enfrentara a los burgaleses ya que lo considera hombre indispensable en esa parcela del terreno.

A la vista de los once hombres que van a jugar contra el club de «El Plantío», hay que destacar que el uruguayo De los Santos se afianza en el centro de la zaga, como líbero, siendo otra hoja que ha deshojado el preparador local pues le ha preferido a Fontana, que también tenía su opción. Sin pegas en la línea media y en la vanguardia, sorpresa con la «eliminación» inicial del moreno inglés Donowa, en favor del brasileño que de esta forma va a cumplir así su cuarto encuentro en las filas del Deportivo.

El cuadro gallego entrenó en la mañana de ayer por espacio de dos horas en la ciudad deportiva «La Torre», a fin de no estropear el césped de Riazor para el encuentro de hoy. Arsenio, de momento y a pesar de que su club no atraviesa un momento «dulce» no está cuestionado ni nada que se le parezca, aunque podría ser que de seguir la racha negativa del equipo las cosas empezaran a cambiar.

El entierro de Joaquín Fernández Santomé «Quinocho»

Ayer sábado, por la mañana, se realizó el entierro del asesinado gerente del Club Celta de Vigo, «Quinocho», que ha constituído una auténtica manifestación de duelo en la región gallega y en toda España, ya que llegaron hasta Vigo representaciones de todas clases. El Real Burgos tuvo sus delegados así como el Deportivo de La Coruña que mandó a integrantes de su junta directiva.

Igualdad absoluta entre el Deportivo y el Real Burgos

El choque de esta tarde en Riazor presenta a dos conjuntos que han llegado a la situación en que se encuentran debido sobre todo a sus propios errores ya que de siete encuentros disputados hasta la fecha sólo en uno de ellos han acertado plenamente. El once castellano ganó hace ya cinco jornadas (con la de hoy), al conjunto de Del Bosque (El Castilla) y el Club gallego derrotó contra pronóstico (en aquel entonces) al Jerez de Irulegui, en el mismísimo estadio gaditano. Desde entonces acá más bien nada para ambos equipos, pues el once de Iglesias ha visto cómo en sus mismas barbas el Tenerife, Santander y Alcira se llevaban puntos para sus lares. Dos cada uno de los dos primeros, contentándose los valencianos con el empate sin goles. Poco, muy poco bagaje para un club que inició su competición con ansias de figurar entre los primeros.

El club de «El Plantío» al que le han hundido en la tabla con cuatro negativos las consecutivas derrotas ante su público frente a «charros» y canarios, llega al trascedental choque de hoy con los mismos puntos que su rival pero la «ventaja» de que por jugar fuera del ambiente es al equipo del Coruña al que le toca dar la cara, con lo que los burgaleses pueden estar a verlas venir, o por el contrario salir a por todas (como es el deseo de su entrenador).

De todas maneras, el Real Burgos tiene que darse cuenta de que, si en Mallorca, Figueras y Sabadell (se diga lo que diga, son de lo mejorcito de la categoría), se rozó la hombrada y de hecho se logró en Figueras, ahora, ante un Deportivo que en su casa nada de nada, hay que intentar con todas las fuerzas posibles no hacerle bueno, como ha ocurrido como en la Cruz Alta y frente a Koke Contreras y compañía. De acuerdo en que, como manifiesta Kresic, cada partido es distinto al anterior y al que le sigue pero hoy es una ocasión inmejorable en el histórico y mundialista estudio de Riazor, para intentar y dar la campanada y con ello arreglar demasiadas cosas no ya del estricto ambiente deportivo sino de fuera de él.

Deportivo y Real Burgos llegan con cuatro puntos y dos y cuatro negativos respectivamente, a la octava jornada liguera del campeonato de Segunda División por lo que ambos equipos tienen esta tarde una única meta y un único objetivo ¡la victoria!

Resto de los partidos

Sobresalen en la jornada, los Huelva-Mallorca; Sabadell-Figueras y Eibar-Tenerife, entre otras cosas porque en el primero de los partidos va a dirigirse la supremacía en la cabeza, unido a que el Tenerife en sus salidas es capaz de amargar la tarde al club que sea, por mucho Eibar que se llame. El once lanero tendrá que demostrar ante el Figueras que la recuperación de la mano de Romero es un hecho y no flor de dos días. En el resto, ojo a Salamanca y Jerez.

M.C.D. 2018

Fútbol

3-2. Real Madrid y Barcelona, protagonizaron un gran partido

Real Madrid: Buyo, Solana, Sanchís, Tendillo, Esteban, Michel, Martín Vázquez, Aldana (J.LLorente. Minuto 85), Gordillo, Butragueño (P.LLorente. Minuto 74) y Hugo Sánchez.

Barcelona: Zubizarreta, Urbano, Milla (Serna. Minuto 66), Aloisio, Recarte, Eusebio, Roberto, Bakero, Lineker (Carrasco. Minuto 58), J.Salinas y Beguiristain.

Arbitro: Sánchez Arminio (Colegio Cántabro). Fue muy abroncado por el público aunque en líneas generales estuvo acertado. Mostró una cartulina amarila a Milla.

Incidencias: 95.000 espectadores en el Santiago Bernabéu. Público apasionado pero correcto. Los jugadores de ambos equipos lucieron brazaletes negros en señal de luto por la muerte de «Quinocho». También por ello se guardó un minuto de silencio en su memoria antes de comenzar el encuentro.

Goles: 0-1. Minuto 21. Bakero se revuelve al borde del área, dispara, y el balón se cuela en parábola al desviarlo Tendillo.

1-1. Minuto 57. Aldana elude a Alisio, y sobre la salida de Zubizarreta pasa a Hugo Sánchez que marca a puerta vacía.

2-1. Minuto 59. Contraataque blanco que lleva Esteban por la izquierda, centra y Aldana marca en semifallo a bocajarro.

2-2. Minuto 70. Centro de Urbano desde la derecha y Carrasco marca de espléndido cabezazo desde el segundo palo.

3-2. Minuto 82. Paco LLorente se revuelve dentro del área, centra al segundo palo y allí empuja Gordillo el balón al fondo de las mallas.

Real Madrid y Barcelona protagonizaron su mejor enfrentamiento de los últimos años, realizando uno de esos partidos que tópicamente se suele decir que hacen afición. Beenhakker y Cruiff demostraron el porque tienen vitola de técnicos valientes y ofensivos porqué hicieron que los 22 jugadores jugaran con una mentalidad plenamente ofensiva, resultado de lo cual se produjeron cinco tantos igual que podían haber sido diez. En un principio el R.Madrid salió muy fuerte, de forma que Martín Vázquez pudo marcar a los dos minutos cuando un tiro suyo casi se le cuela a Zubizarreta entre las manos, y en el 16 Butragueño cabeceó a bocajarro poniendo a prueba los buenos reflejos de Zubizarreta. Pero pronto el Barcelona empezó a controlar el juego en el centro del campo gracias sobre todo a la labor de Milla que volvió a confirmar las premisas que sobre él se han hecho. Así, Salinas pudo inaugurar el marcador en el minuto 18, pero tiró fuera sobre la salida de Buyo. Después llegó el gol de Recarte y el Madrid entró en un período de cierto confusionismo. Michel tenía que abandonar el puesto de líbero y sumarse al centro del campo, lo que facilitó la labor de Beguiristain y Salinas que creaban continuo peligro sobre el portal de Buyo.

El Madrid se dedicó a jugar al contragolpe, algo que no se recordaba en el Bernabéu desde hacía mucho tiempo. De esta forma pudo empatar el partido a la media hora de juego en un buen contraataque que culminó Hugo Sánchez con un cabezazo en plancha que se fue alto por poco. Pero eran ramalazos desconexionados que no terminaban de inquietar a un Barcelona que controlaba bien el partido.

En el segundo tiempo llegó el espectáculo. Ambos equipos salieron lanzados al ataque y no era difícil adivinar que se verían más goles por parte de ambos equipos. Lo que no era previsible es que el Madrid pudiera dar la vuelta al partido gracias al joven Aldana, que dió un gol y metió otro en unos momentos eléctricos de los hombres de Beenhakker. En plena euforia Butragueño pudo sentenciar el partido, pero su remate a bocajarro se fue fuera. Cruiff rectificó como sólo saben hacer los grandes técnicos, y sacó a Carrasco por un desafortunado Lineker que no dio una gracias al marcaje de Esteban. Precisamente fue el "lobo" el que empató. Y lo que es un equipo campeón. Los azulgranas no sólo no se conformaron con el empate sino que se lanzaron a un ataque desaforado. El triunfo pudo llegar en un remate de Bakero fuera. Pero el R.Madrid volvió a utilizar su mortal contragolpe y Gordillo definió el partido en una jugada centelleante de P. LLorente. El R.Madrid recupera el liderato, pero no debe confiarse porque el Barcelona demostró haber vuelto a ser el que solía, un equipo ambicioso, rápido y que practica un fútbol brillante. Sin duda ésta será una Liga difícil de olvidar.

La U. D. Las Palmas goleó al Castilla (4-1)

Las Palmas de Gran Canaria (Efe).—

U.D. Las Palmas: Lopetegui; Onofre, Pedro Luis, Julio, Pepote; Chinea (Dajka, m.19), Gerardo, Alexis I, Contreras; Navarro (José, m.88) y Andrés.

Castilla: Canales; León, Herrero, Ruiz Villar, José María; Salmerón (Sastre, m.27), Caminero, López Martín (Hurtado, m.63), Aragón; Rosagro y Vílchez.

Arbitro: Filgueira González, del colegio gallego. Mostró tarjeta amarilla a Julio.

Goles

1-0, M. 13: Contreras. 1-1, M. 30: Rosagro. 2-1, M. 42: Onofre. 3-1, M. 46: Andrés. 4-1, M. 82: Contreras.

Unos 9.000 espectadores asistieron ayer al Estadio Insular. Los jugadores de ambos clubes lucieron brazalete negro y se guardó un minuto de silencio por el reciente asesinato de «Quinocho», gerente del Celta de Vigo.

Comentario

Las Palmas se impuso al Castilla sin mayores dificultades, en un encuentro inteligente de los locales, con inteligencia, y con jugadas brillantes y goles de excelente factura.

En la primera parte, el dominio territorial estuvo repartido, aunque el conjunto local evidenció una mayor profundidad, que le valió para irse con ventaja al descanso.

El equipo madrileño efectuó una seria y efectiva táctica de contención, pero acusó mordiente en ataque, ya que, prácticamente jugó con Rosagro como única punta.

En la continuación, se consumó la superioridad del cuadro insular, plenamente coordinado en todas sus líneas, y que se vió refrendada con dos goles y numerosas ocasiones ante la portería de Canales.

A tres minutos del final Navarro pudo ampliar la goleada, al rematar certeramente un medido centro de Onofre, y estrellarse el balón contra el poste.

LA JUNTA DIRECTIVA DEL REAL BURGOS

Agradece a todas las personas, empresas y entidades la confianza y apoyo que en su día les depositaron, y desde este medio de comunicación vuelve a hacer otro llamamiento a todos aquellos que, por diversas causas, no contribuyeron en ese apoyo que el REAL BURGOS necesita.
¡Amigos, el REAL BURGOS es de todos, no de unos pocos! Animo, y a colaborar en hacer un gran equipo!

100.000 PESETAS

EXCAVACIONES SAIZ, S.A.
CONTRATAS Y MAQUINARIA, S.A.
CONTRATAS Y MAQUINARIA, S.A.
EXCAVACIONES JULIO MARTINEZ
GRAVAS Y HORMIGONES SAIZ, S.A.
TRANSPORTES LUCIO
CANTERAS GARCIA, S.A.
ARRANZ ACINAS, S.A.
HORMIGONES VILLAFRIA, S.A
TALLERES AMAHE
JULIO MARROQUIN BARTOLOME
PAPELERAS DEL ARLANZON, S.A.
FLORIANO LLORENTE MEDIAVILLA

60.000 PESETAS

CASTELLANA LAMINADOS VELASCO
BAR EL DESCANSO
ROBINSON PUB
INMOBILIARIA DOBLE G
INMOBILIARIA GONORSA
CONSTRUCCIONES PARA MENDOZA
CONSTRUCIONES ORTEGA
ADRICOMBA
CONSTRUCCIONES COMONOR
CONSTRUCCIONES ORTEGA ABAJO
TALLERES GUTIERREZ
GUILARTE HERMANOS, S.A.
DON PEPE PUB
ANTONIO MIGUEZ MERINO
AUTO REPUESTOS JOSE
FELIX H. CARRERA
FERNANDO ANGULO
HIERROS GIMENEZ

30.000 PESETAS

JOSE LUIS CALVO MARTIN
JOSE LUIS CALVO MARTIN
FRANCISCO J. BOU MATARO
JULIO IGLESIAS
CASA AVELINO
ANGEL VARONA SANTAMARIA
TENDIDO 8
CONSTRUCCIONES ARANGA
ENRIQUE LAGUNA GOMEZ
CARLOS SERRANO VICARIO
ALFREDO MEDEL GARCIA
LUIS LOPEZ REVILLA
ALFREDO GIL TRIANA
LUIS URIARTE TRIANA
BAR NUEVA ZONA
BAR BODEGA PALACIOS
LEONARDO GONZALO DEL ALAMO
MARCOS PEREZ ARCE
ANDRES GARCIA ARROYO
ANDRES GARCIA ARROYO
JUAN TAMAYO TORNADIJO
JOAQUIN GONZALEZ PEREZ
STUDIO, S.L.
ALGESA
GARBY-2, S.A.
JORGE MARTINEZ MARTINEZ
HORYPRESA
CARPINTERIA MIRAVALLES
JOSE MARIA VELA RAMIREZ
RICHANA
BAR COPACABANA
MANUEL RODRIGUEZ SIMON
SEÑORIO DEL JAMON
CAFETERIA ISLA
JESUS SERRANO VICARIO
ANGEL J. LOPEZ SAINZ
ISIDORO IGLESIAS MURGA
JOSE LUIS DIAZ ORDIERA
MIGUEL GUTIERREZ MANTEGO
ROMAN MAYORIAL DIEZ
LUIS ALFONSO CATALINA ARAGON
BENITO PEREZ URBANEJA
NICOLAS PLAZA ORDOÑEZ
JOSE MARIA PEÑA SAN MARTIN
DEPORTES TIZONA
CIERRES METALICOS
JAIME CALZADA SOLAS
FLORENTINO IBEAS RUIZ
QUESOS FRIAS
QUESOS FRIAS
CIERRES METALICOS
CIERRES METALICOS
JOSE DOMINGO SAN JOSE GONZALEZ
MANUEL TAPIA ORTEGA
COMERCIAL SAGREDO
CIERRES METALICOS
JOSE ANTONIO LLORENTE SAIZ
ADUANAS Y TRANSPORTES, S.A.
JOSE JUAN AUSIN VILASARO
JESUS A. SOTO ORTEGA
PIEDRAS Y MARMOLES, S.L.
JULIO AGUILAR JUARROS
SANTIAGO ORTIZ MANTECON
JULIO MARIN SERNA
NEMESIO MARTINEZ SANCHEZ
ESTRUCTURAS METALICAS MARCOS
ESTRUCTURAS METALICAS MARCOS
PEDRO SILLERAS ALONSO DE CELADA
GRUAS BELLVER
BAR BODEGA DEPORTIVA
SUMINISTROS VIPER
ACEROS ACNISGON
JUAN JESUS GARCIA GIL
JOAQUIN PANO MAYNAR

INMOBILIARIA RIO VENA, S.A., retirada de 130 carnets por un importe de 2.860.000 pesetas.

NOTA: Se piden disculpas en caso de error u omisión que puedan existir en las listas anteriores.

M.C.D 2018

Polideportivo

Gómez Navarro: «El saneamiento del fútbol pasa por las Sociedades Anónimas»

Madrid (Efe).— El saneamiento del fútbol profesional pasa ineludiblemente por el cambio de régimen jurídico de los clubes a sociedades anónimas, para que los directivos tengan responsabilidades concretas, manifestó ayer Javier Gómez Navarro, secretario de Estado para el Deporte, durante una comparecencia ante la Comisión de Presupuestos del Congreso de los Diputados.

Javier Gómez Navarro

Gómez Navarro, a una pregunta del diputado Rafael Bustos, del Coalición Popular indicó que el actual modelo del fútbol profesional «produce irresponsabilidad de los colectivos que lo forman» y que la nueva Ley del Deporte, que puede pasar trámite parlamentario en febrero, convertirá a los clubes en sociedades anónimas «con responsabilidades concretas y de ahí habrá que partir para un modelo distinto de saneamiento del fútbol profesional». El secretario de Estado compareció ante la Comisión durante más de una hora, para responder a preguntas de los grupos de Coalición Popular (CP), Centro Democrático y Social (CDS) y Agrupación de la Democracia Cristiana (DC), incluida en el grupo mixto.

Gómez Navarro justificó la merma en el presupuesto de este año destinado a los Centros de Alto Rendimiento —Sierra Nevada, Madrid y Barcelona— por el retraso en los trabajos del centro que debe construirse en Granada.

"Ha habido un retraso en Sierra Nevada por serios problemas urbanísticos y de autorización de obras, por los ayuntamientos implicados. Por ello, el Ministerio de Hacienda nos ha rebajado la partida presupuestaria, que no hemos podido gastar por no haberse iniciado las obras. Se nos ha prometido que éstas podrán comenzar pronto, pero no antes del mes de abril del año próximo», dijo Gómez Navarro.

El presidente del Consejo Superior de Deportes dijo también que existen algunos problemas en el Centro de Alto Rendimiento de Madrid, situado en Las Rozas. «Hemos cambiado el concepto, que era equivocado, y estamos buscando otra ubicación, mucho más cerca de Madrid, para que los atletas puedan estar más cerca de la Universidad y continuar sus estudios sin problemas. Las Rozas está a más de veinte kilómetros de la capital y la coordinación de estudios en un centro donde deben alojarse muchos días al año era difícil», precisó.

Tampoco parece salvarse de los problemas el tercer centro, situado en Sant Cugat, lejos también del centro urbano de Barcelona, «que tiene similares problemas al de Las Rozas, en lo referente al traslado de atletas, que prefieren vivir más cerca, por ejemplo en la residencia Blume», dijo el secretario de Estado.

Además, Sant Cugat, que ya funciona aunque su inauguración oficial será el mes próximo, trae aparejadas otras circunstancias, según Gómez Navarro, como la enseñanza en idioma catalán «a la que se resisten los atletas que vienen de fuera de Cataluña», subrayó.

Gómez Navarro, en otro punto de su intervención y siempre a preguntas del diputado Bustos, dijo que, por fin, el deporte español puede financiarse íntegramente de los Presupuestos Generales del Estado «y no estar sujeto a la voluntad de juego de los españoles en la quiniela futbolística que, gracias a Dios, está recuperando sus recaudaciones, aunque nunca pasarán de los ochocientos o novecientos millones semanales», indicó.

El secretario de Estado para el Deporte destacó como el proyecto más importante del Consejo la inversión de 28.000 millones de pesetas en los próximos cuatro años en instalaciones escolares. «No se trata», dijo, «de repartir cinco mil millones anuales entre todos los centros de enseñanza pública sino realizar un estudio del censo de instalaciones dependientes del Ministerio de Educación y del Consejo, superponer ambas y buscar donde se encuentra el déficit de instalaciones, para poder suplirlo».

El crecimiento en esta partida presupuestaria, destacó Gómez Navarro, es de 1.100 millones en 1988 a 5.000 en 1989. «Una cantidad mayor de estos cinco mil millones nos habría supuesto graves problemas de gestión», señaló.

Gómez Navarro, a preguntas del diputado Garrosa, del CDS, justificó una partida presupuestaria de más de 100 millones de pesetas, destinada al intercambio exterior. «Esta partida», dijo, «se destina fundamentalmente a financiar la presencia de dirigentes españoles en los comités ejecutivos de las Federaciones Internacionales, que es donde se maneja de hecho el deporte mundial».

Ciclismo

Marino Alonso ganó en Santander

Santander (Efe).— El corredor ciclista del equipo Teka, Marino Alonso, se ha impuesto en el Criterium de Ases disputado en el paseo de Pereda santanderino al clasificarse segundo en las dos pruebas: por puntuación y eliminación.

Herminio Díaz Zabala, del equipo Reynolds, ganó la de puntuación, y Alvaro Pino, del conjunto BH, se impuso en la de eliminación.

Diecisiete corredores tomaron parte en las dos pruebas destacando la presencia de Perico Delgado, que cobró un fijo de un millón de pesetas; Alvaro Pino, Juan Fernández, Laudelino Cubino, Julián Gorospe y Alfonso Gutiérrez.

En la prueba de puntuación, que constaba de 14 vueltas, con 3, 2 y 1 punto para los primeros clasificados en las vueltas pares, Alfonso Gutiérrez se impuso en las dos primeras; Herminio Díaz Zabala ganó en otras tres, incluida la última que puntuaba doble, en tanto que en las restantes vencieron Fermín Trueba y Marino Alonso.

Perico Delgado sufrió avería en el cambio de salida y perdió una vuelta y toda opción a conseguir puntos en la prueba.

En la segunda prueba, por eliminación del último en cada una de las vueltas hasta quedar tres corredores, Gorospe, Herminio Díaz Zabala, Cubino y Juan Fernández quedaron pronto fuera de carrera, mientras que Perico Delgado fue eliminado en la penúltima sin opción a disputar el "sprint" entre los tres finalistas. Entre éstos se impuso Alvaro Pino, seguido de Marino Alonso y Pedro Díaz Zabala.

Clasificación general:

1. Marino Alonso (Teka) 21 puntos
2. Herminio Díaz Zabala (Reynolds) 18
3. Alvaro Pino (BH) 11
4. Fermín Trueba (Zahor) 10
5. Alfonso Gutiérrez (Teka) 9
6. Pedro Díaz Zabala (Reynolds) 8
7. Perico Delgado (Reynolds) 7
8. José María Ahedo (Kas) 6
9. Roberto Sierra (Gurelesa) 5
10. José Luis Morán (Kas) 4.

Clásica cronometrada

El suizo Tony Rominguer ha sido el vencedor de la clásica cronometrada Florencia-Pistoia, al recorrer los 37 kilómetros en 46 minutos y 45 segundos, a una velocidad media de 47,471 km-hora.

La segunda posición fue para el corredor de «Otoño» el alemán federal Rolf Golz; mientras que, el actual campeón del mundo de persecución, el polaco Lech Piasecki fue tercero.

Clasificación final:

1. Tony Rominguer (SUI-Chateau D'Ax) 46:45
2. Rolf Golz (RFA) a 35
3. Lech Piasecki (POL) a 38
4. Luca Gelfi (ITA) a 39
5. Gianni Bugno (ITA) a 47.

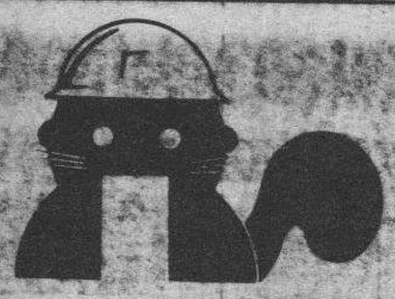

CONSTRUSAN '88
SANTANDER
DEL 28 DE OCTUBRE AL 2 DE NOVIEMBRE

FERIA DE LA CONSTRUCCION

4.000 m2 DE EXPOSICION Y 150 STANDS EN LOS SECTORES DE:

Aislamiento, Impermeabilizaciones y pinturas.- Aparatos de medida y precisión.-Aparatos sanitarios, grifería y accesorios.- Carpintería de madera, metálica y plástica.- Cerrajería y metalistería.- Climatización y Calefacción de viviendas.-Cocina Integral.- Elementos de elevación y transporte.- Energía solar y alternativas energéticas.- Pavimentos y revestimientos.- Empresas de prefabricados.- Informática aplicada a la construcción.- Maquinaria de aire comprimido, Compactación y vibración, y Obras Públicas.- Constructores.- Organismos Oficiales.

JORNADAS TECNICAS:

24 Y 25 DE OCTUBRE 1988: "Jornadas de Arquitectura".
26 DE OCTUBRE 1988: "Convenio y recomendación de la O.I.T. sobre seguridad y salud en la Construcción, 1988". Su aplicabilidad en España.
26, 27 Y 28 DE OCTUBRE 1988: "Planificación, proyecto y construcción de nuevos sectores urbanos" (Infraestructuras Urbanas).

ORGANIZAN: Colegio Oficial de Arquitectos de Cantabria. Institut Catalá del Sol de la Generalitat de Catalunya. Instituto Nacional de Seguridad e Higiene en el trabajo. E.T.S. de Ingenieros de Caminos, Canales y Puertos de Santander.

¡¡ CONOZCA LAS ULTIMAS INNOVACIONES EN EL CAMPO DE LA CONSTRUCCION !!

M.C.D. 2018

Baloncesto

Hoy, final de gala, Boston Celtics-Real Madrid

Madrid (Colpisa).—Julius Erving, el mítico «Doctor J», que durante más de 16 años fue considerado como uno de los cinco mejores jugadores de la NBA, realizó ayer en Madrid un «Clínic» en el Palacio de los Deportes de Madrid ante más de 10.000 niños que quedaron entusiasmados con su ídolo.

Erving, dio todo un recital de como se debe lanzar a canasta, rebotear, pasar, botar el balón y, como no, machacar la canasta, jugada que repitió en 15 ocasiones ante el delirio de los críos asistentes al pabellón madrileño.

Erving se ganó a los chavales con su simpatía y sus habilidades con el balón, demostrando que sigue estando en plena forma. Posteriormente a esta exhibición, Erving convocó una rueda de Prensa en la que sorprendió a todos los medios de comunicación asegurando que «Para mí Romay es el mejor jugador del torneo por lo que vi ayer.

Su fuerza para rebotear y sus bloqueos fueron muy buenos. También me gustó mucho su compañero Biriukov, y también quiero destacar a los yugoslavos Paspalj, Divac y Radja que demostraron ser jugadores con mucho futuro».

La final

A partir de las 20.00 horas (TVE-2, en directo), R.Madrid y Boston Celtics jugarán la finalísima del II Open Mc Donalds después de que ayer derrotaran en semifinales al Scavolini y la Selección Yugoslava, respectivamente. No queda ni una sola localidad a la venta porque la expectación levantada por este esperado duelo es inusitada. El propio Lolo Sainz reconoce que para él era un sueño completar su carrera profesional con un partido como éste.

En el plano deportivo todos apuestan por una lógica victoria de Los Bird, Parish y compañía, aunque si Petrovic y LLorente vuelven a jugar como lo hicieron ante el Scavolini pueden llegar a crear problemas a los hombres que adiestra Rodgers.

Cabe reseñar la duda de Ainge entre los norteamericanos, que sufre un pinzamiento en un muslo por lo que no pudo entrenar ayer. También el R. Madrid tiene las dudas de F.Martín, Rogers y Biriukov que están ligeramente tocados, aunque hoy podrán jugar aunque no sea a tope.

Ante la comisión del Senado

Madrid (Europa Press).—Los presidentes de los clubs de baloncesto del Estudiantes, Juan Francisco Moneo; Caja Ronda, Juan de la Rosa; Fórum Filatélico, Gonzalo Gonzalo Rodríguez; y Guadalajara, Juan Manuel Huelt, comparecerán el próximo jueves ante la comisión del Senado que estudia el fenómeno de la violencia en los espectáculos deportivos.

Anteriormente, la comisión celebró otras dos sesiones informativas con los responsables de la Dirección General de Deportes y de las Federaciones y Ligas profesionales de fútbol y baloncesto.

Otra de las líneas de actuación de esta comisión, según su presidente Bernardo Bayona, es el estudio comparado de las comisiones de investigación de los parlamentos de los países firmantes del convenio de Europa.

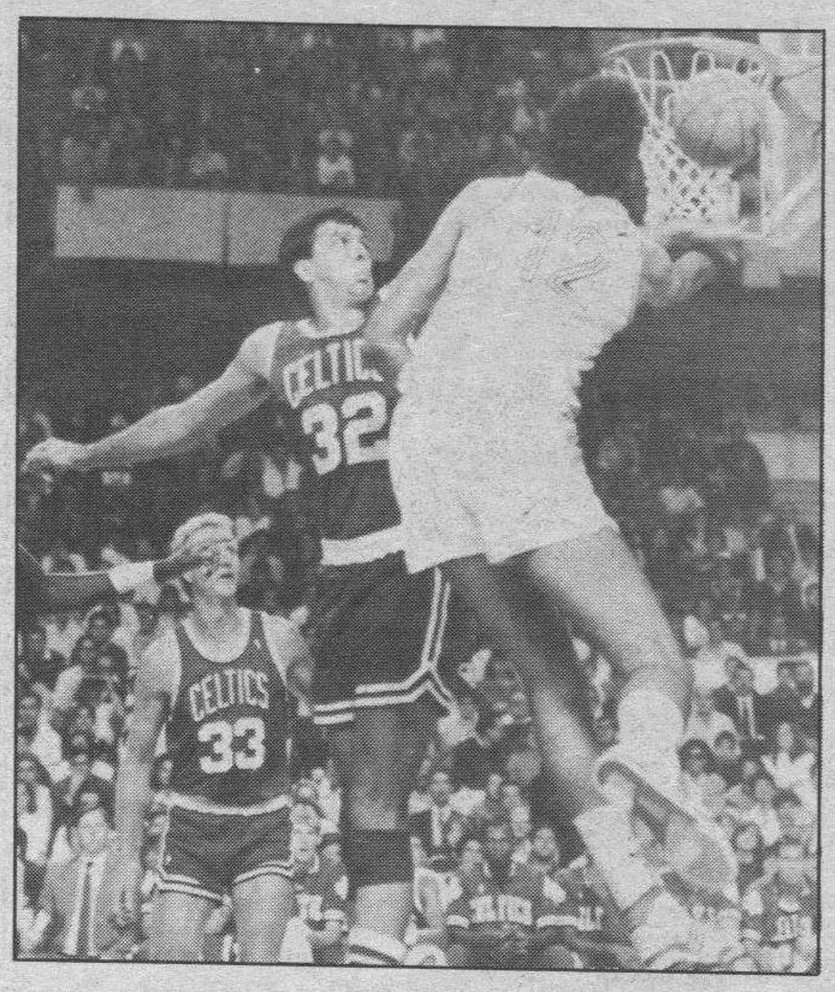

Kevin McHale defendiendo su canasta.

Cuestionario a los árbitros

La comisión de investigación, señala el senador socialista, ha decidido remitir un cuestionario al sector arbitral, con el fin de obtener datos estadísticos de los incidentes producidos en las competiciones de fútbol y baloncesto.

El citado cuestionario será remitido al colegio nacional de árbitros, y, a su vez, a los colegios provinciales, explica Bayona. Con ello, continúa indicando, pretendemos conseguir toda la información relativa a los incidentes ocasionados en las competiciones de fútbol y baloncesto, tanto a nivel nacional como regional, durante la pasada temporada.

Una variante de este cuestionario, señala el presidente de la comisión, será enviada desde el colegio nacional de árbitros a todos aquellos colegiados en cuyas actas se hayan detectado algún tipo de conflicto de carácter extradeportivo.

Las posibles causas, el número de agredidos, las medidas que hubieran impedido el incidente, la intervención o no por parte de las Fuerzas de Seguridad, el ambiente en que se desarrolló la competición, son algunas de las preguntas que integran el segundo de los formularios, precisa el parlamentario socialista.

A través de estas encuestas, subraya Bayona, la comisión del Senado, pretende acercarse al hecho sociológico de aquellos fenómenos de carácter violento que debido a su escasa difusión quedan en el anonimato.

Resultados y clasificaciones

Taugrés, 100-Cajacanarias, 85
Cacaolat, 88-Estudiantes Bose, 61
CAI Zaragoza, 76-Fórum Filatélico, 86
Barcelona, 112-Puleva, 92
Ram Joventut, 91-Caja Bilbao, 69
Real Madrid-Magia Huesca (lunes)

	J.	G.	P.	T/F.	T/C.	Ptos
Barcelona	2	2	0	205	169	4
Fórum Valladolid	2	2	0	174	163	4
Cacaolat	2	1	1	175	149	3
Ram Joventut	2	1	1	168	147	3
Taugrés	2	1	1	171	160	3
CAI Zaragoza	2	1	1	167	167	3
Estudiantes Bose	2	1	1	136	159	3
Real Madrid	1	1	0	95	91	2
Magia Huesca	1	1	0	78	77	2
Cajacanarias	2	0	2	176	195	2
Puleva	2	0	2	173	203	2
Cajabilbao	2	0	2	146	184	2

Próxima jornada (28-10-88)
Cajacanarias-Magia de Huesca
Cajabilbao-Real Madrid
Puleva-Ram Joventut
Fórum Filatélito-Barcelona
Estudiantes Bose-CAI Zaragoza
Taugrés-Cacaolat

Serie A-2
Caja de Ronda, 73-TDK, 81
Valvi Girona, 71-Leche Río Breogán, 81
B.B.V., 92-Grupo IFA, 76
Caja Guipúzcoa, 87-Clesa Ferrol, 95
Tenerife No.1, 81-Pamesa Valencia, 80
Gran Canaria, 77-Mayoral, 92

	J.	G.	P.	T/F.	T/C.	Ptos
Mayoral	2	2	0	192	136	4
Clesa Ferrol	2	2	0	165	152	4
TDK	2	2	0	162	152	4
Pamesa	2	1	1	188	166	3
Grupo IFA	2	1	1	176	164	3
Leche Río Breogán	2	1	1	161	152	3
B.B.V.	2	1	1	157	146	3
Caja Ronda	2	1	1	154	161	3
Tenerife	2	1	1	140	180	3
Gran Canaria	2	0	2	156	173	2
Caja de Guipúzcoa	2	0	2	172	203	2
Valvi Girona	2	0	2	143	181	2

Próxima jornada (28-10-88)
TDK-Mayoral
Pamesa-Gran Canaria
Clesa Ferrol-Tenerife No.1
Grupo IFA-Caja Guipúzcoa
Leche Río Breogán-B.B.V.
Caja de Ronda-Valvi Girona

TEA·CEGOS
TEA SELECCION

Oficinas en MADRID, BARCELONA, BILBAO, SEVILLA, Lisboa, Londres, Milán, París, Bruselas, Nueva York, Sao Paulo.

Destacada Empresa española precisa para Burgos

Licenciado
Económicas/Empresariales
Remuneración a negociar
(Ref.ª: 12.998)

Se integrará en el área Administrativo-Financiera, adquiriendo responsabilidades específicas en la misma tras una fase de rodaje de unos meses.

Requisitos:
- Titulación arriba indicada.
- Edad en torno a los 30 años.
- **Experiencia de al menos 1 año en el área económico/administrativa, habiendo tocado temas de personal.**
- **Buenos conocimientos del idioma inglés.**
- **Facilidad para establecer contactos a todos los niveles.**
- **Residencia en Burgos.**

Se ofrece:
- Incorporación a empresa en expansión, con gran solvencia, con posibilidades de realizar una buena carrera profesional.
- **La remuneración se negociará con los candidatos de acuerdo a su valía y experiencia.**

Escribir con historial detallado, teléfono y horas de contacto a:

tea-selección Fray Bernardino de Sahagún, 24
28036 MADRID, indicando en el sobre la referencia

LA DIVISIÓN COMERCIAL DE EL CORTE INGLÉS
Precisa en su Delagación de BURGOS
DECORADOR

Hasta 35 años, con una experiencia superior a los 3 años en presupuestación, valoración, tablero, perspectiva y proyectos integrales de decoración, a ser posible industriales (hostelería, tiendas, etc...).

VENDEDORES
DE MOBILIARIO Y DECORACIÓN

Que conozcan el mueble a nivel particular o industrial, revestimiento de decoración, etc...
Muy introducidos tanto en la empresa privada como en la pública, hstelería, etc.
Edad no superior a 35 años.
- Integración inmediata.
- Interesantes ingresos, fijos en el caso del decorador, y parte fija más comisión sobre venta en el caso de los vendedores.
- El Proceso de Selección y la negociación se llevará a cabo en BURGOS con absoluta discrección.

Interesados enviar Currículum Vitae y fotografía al Apto. de Correos 50959 de Madrid, indicando en el sobre la Ref.: Decorador y Vendedor.

CARRETILLAS ELEVADORAS
TOYOTA
LA GAMA MAS RENTABLE

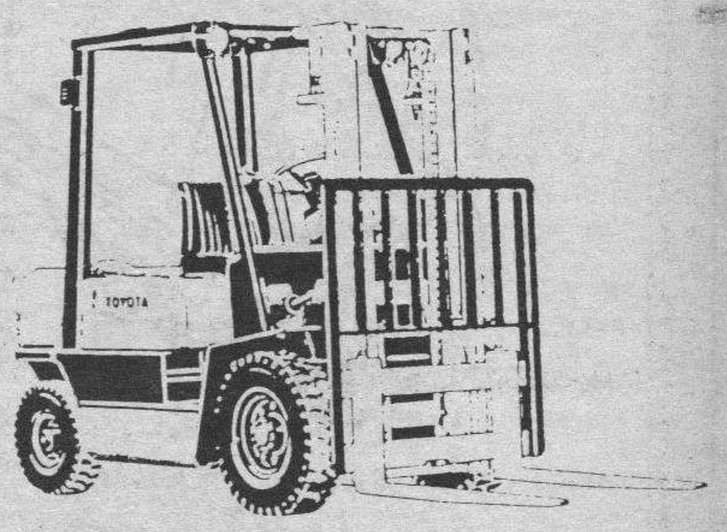

Diésel - GLP - Eléctricas
Concesionario:
MAHERSA
Manutención y Herramientas, s.a.
POL. IND. GAMONAL - VILLAYUDA
C/ RIBERA, S/N. - TELFS. (947) 211452 - 218622
BURGOS

M.C.D 2018

Olimpismo

Tercera medalla para Purificación Santamarta

Burgos (Angel López Ochoa).—Nuevo éxito para el atletismo español en Seúl. La atleta burgalesa Purificación Santamarta logró su tercera medalla en los Juegos Paraolímpicos de Seúl. La gacela invidente del atletismo español volvió a brillar.

La jornada de ayer tuvo otro éxito para el deporte rey español, y más concretamente, para la burgalesa Purificación Santamarta. Volvió a ganar, por méritos, otra medalla. En esta ocasión fue de plata en la distancia de cuatrocientos metros lisos femeninos, en la categoría B-1. O sea, ceguera total.

En esta distancia se tenían depositadas muchas esperanzas y Puri, la gacela invidente del atletismo español, y volvió a demostrar su clase, genio, garra y categoría. Recordamos a nuestros lectores que Puri defendió a España en tres pruebas. En cien metros lisos (oro), salto de longitud y cuatrocientos metros lisos (plata).

Con la medalla de ayer, España en estos octavos Juegos Paraolímpicos, ya suma treinta y nueve. Todo hace indicar que se llegarán a las cuarenta porque este domingo se disputan pruebas de natación donde nuestros deportistas están entre los mejores.

Están en Seúl con excelentes marcas. La jornada de ayer no fue del todo positiva para el deporte español. Se perdió en baloncesto ante Bélgica (43-58). Esta derrota seguramente va a impedir a España llegar al noveno puesto al término del campeonato.

Samaranch dejó Seúl

El presidente del Comité Olímpico Internacional (COI), el español Juan Antonio Samaranch, abandonó ayer Seúl, sede de la octava edición de los Juegos Paraolímpicos. El máximo mandatario del olimpismo mundial quiere que en Barcelona 92 se disputen pruebas del deporte para minusválidos. Concretamente baloncesto y carreras en sillas de ruedas.

Por otro lado, Barcelona-92 ha mantenido en los últimos años una intensa relación con Seúl. Durante el período de candidatura se iniciaron los primeros contactos en el transcurso de la asamblea del ACNO que presentó en la capital coreana un stand y realizó trabajos de promoción en favor de la Ciudad Condal.

Las relaciones entre ambas ciudades quedaron, una vez más de manifiesto, durante estos días con motivo de la estancia de Juan Antonio Samaranch en los VIII Juegos Paraolímpicos.

Unos Juegos que finalizarán el 25 de Octubre y donde la representación española está muy cerca de lograr las cuarenta medallas. De ser así se habrá logrado el objetivo. La destacadísima actuación de la burgalesa Puri, invidente de la ONCE que tanto está haciendo por la sociedad y el deporte, ha sido realmente extraordinaria.

Tres actuaciones y tres medallas. Todo un éxito. Desde estas líneas, recordada gacela, nuestra más cordial felicitación en nuestro nombre propio y en el de cuantos forman la familia del deporte local y provincial. Purificación Santamarta, genio y figura. ¡Enhorabuena!. Una enhorabuena muy sincera donde la labor callada de Benito Peláez ha sido importante. Un técnico también de la tierra. Un currante dentro y fuera de las pistas. Purificación Santamarta y Benito Peláez han hecho un dúo compenetrado. Los resultados saltan a la vista. Insistimos en el dato, tres actuaciones y tres medallas y estuvo muy cerca de batir el record mundial de cien metros lisos que la propia atleta burgalesa tiene en su poder.

Automovilismo

El uruguayo Trelles, con Lancia S4, campeón de España

Balaguer (Lérida) (Efe).—El piloto uruguayo Gustavo Trelles (Lancia S4) se ha proclamado ayer campeón de España de rallys de tierra al imponerse en el Rally de Balaguer, penúltima prueba puntuable de la especialidad.

Trelles, que en la primera parte de la prueba se vio superado por Guillermo Barreras (R5 Turbo), tuvo el camino libre hacia la victoria y el título cuando, en el mismo tramo, Barreras se salió de la carretera y José María Serviá tuvo problemas de frenos, que le retrasaron mucho.

La segunda posición del Campeonato de España se la adjudicó Antonio Zanini (Citroen), mientras que Claudio Aldecoa, al volante de un Audi, fue tercero en la clasificación.

Entre los coches de dos ruedas motrices, el mejor fue Ereña (Citroen), aunque Joan Arnella (Volswaguen Golf), a pesar de su abandono, ya es campeon en la categoría.

Clasificación.

1. Gustavo Trelles (Lancia S4) con 56 min. 53 seg.

2. Antonio Zanini (Citroen Visa 4x4) con 57 min. 34 seg.

3. Claudio Aldecoa (Audi Quattro) con 58 min. 25 seg.

4. Patxi (Metro 6 R4) con 52 min. 35 seg.

5. José María Serviá (Seat Ibiza) con 58 min. 52 seg.

Boxeo

Tyson firma un contrato de promoción con Don King

Nueva York (UPI).— El campeón mundial de peso pesado, Mike Tyson, ha firmado un contrato con el promotor estadounidense Don King que podría significar la caída de este último del boxeo. Tyson, que también otorgó a King el control de toda su fortuna, no consultó a su apoderado Bill Cayton antes de concretar el acuerdo.

Cayton, por su parte, ha exigido una investigación por parte de la Comisión Atlética de Nueva York para determinar si King es culpable de llegar a un acuerdo con el boxeador sin el consentimiento de su manager, lo que supondría una importante violación de las reglamentaciones vigentes y la posible retirada de la licencia de promotor de King.

Cayton conoció el acuerdo entre su pupilo y el promotor el jueves pasado y ayer viernes se reunió con el presidente de la Comisión Atlética, Randy Gordon, para efectuar una denuncia. Gordon expresó que Cayton tendría derecho a una audiencia en el transcurso de una semana.

Montañismo

Giner y Martínez, ingresados en un hospital de Zaragoza

Zaragoza (Efe).— Los montañeros Lluis Giner y Sergi Martínez, afectados por congelaciones en el transcurso de la feliz expedición Epson-Everest'88, han sido internados ayer en la unidad de neurocirugía del Hospital Clínico de esta ciudad, tras ser visitados por el doctor Ricardo Arregui.

Giner y Martínez, que viajaron por carretera hacia Zaragoza, llegaron ayer a Barcelona, siete días después de sufrir sus lesiones, procedentes del Nepal vía Madrid, tras treinta horas de viaje.

El doctor Arregui, especialista y pionero en tratamiento estimulante de afecciones por el frío, calificó de pronóstico reservado el estado de los alpinistas.

Arregui manifestó que la causa principal del estado de los dos montañeros se debe a los cuatro días de descenso desde la cima, en los que no recibieron atención médica.

Deporte rural

Iñaki Perurena batió un record mundial

San Sebastián (Efe).—El harrijasotzaille (levantador de piedras) navarro, Iñaki Perurena, ha establecido un nuevo record del Mundo de la especialidad, al alzar con dos manos una piedra de 306,100 kilogramos.

Perurena estableció la marca en el primer intento realizado en el transcurso del «Herri Kirolaren Eguna» (Día del Deporte Rural) que se celebra en el Palacio Muncipal de los Deportes de San Sebastián y con una duración total de seis horas.

El «mozo» de Leiza calentó primero con una piedra de 275 kilogramos, y a continuación emprendió la aventura de la mole de 306,100 kilos, que llevó a cabo con aparente facilidad.

El anterior record estaba en 305 kilogramos, también en posesión de Iñaki Perurena.

SI COMPRA
UN COCHE USADO EN
CITROEN
EUROCASION
Le Regalamos un televisor.

Elija entre los mejores automóviles usados, de todas las marcas, modelos y precios.
Revisados y garantizados hasta 2 años con la Garantía Oro.
HASTA EL 31 DE OCTUBRE
Eurocasion

TRABADO, SL
CONCESIONARIO CITROËN EUROCASION
Carretera Madrid-Irún, Km. 234. Teléfono: 26 76 76. Burgos.

M.C.D. 2018

Ajedrez

Beliavsky y Kasparov, al frente de la Copa del Mundo

Reykjavik (Efe).—Tras vencer en su partida de la decimoquinta ronda frente al húngaro Gyula Sax, el soviético Garry Kasparov ha alcanzado a su compatriota Alexandre Beliavsky en el primer puesto de la Copa del Mundo, de ajedrez, que se disputa en Reykjavik.

Beliavsky, con negras, sólo pudo hacer tablas con el suizo Viktor Korchnoi.

Resultados de la decimoquinta ronda:

Jonathan Speelman (GBR)-Mageir Petursson (ISL), tablas

Zoltan Ribli (HUN)-Ulf Andersson (SUE), tablas

Lajos Portisch (HUN)-Arthur Youssoupov (URS), tablas.

Johan Hjartarson (ISL) vence a Pedrag Nikolic (YUG).

Andrei Sokolov (URS)-Jaan Ehlvest (URS), tablas

Garry Kasparov (URS) vence a Gyula Sax (HUN).

Mikhail Tahl (URS) vence a Jan Timman (HOL).

Viktor Korchnoi (SUI)-Alexandre Beliavsky (URS), tablas.

John Nunn (GBR)-Boris Spassky (FRA), tablas.

Clasificación:

Beliavsky y Kasparov 9,5 puntos

Ehlvest y Tahl 9

Hjartarson 8,5

Youssoupov y Nunn.

Golf

Greg Norman, líder por delante de Craig Parry

Sidney (Australia) (Efe).— El australiano Greg Norman, número uno mundial, domina en el torneo de golf de Nueva Gales del Sur, dotado con un equivalente a 20 millones de pesetas en premios, que se disputa en el recorrido Concorde.

Norman, con 204 golpes, es líder, con dos de ventaja sobre su compatriota Craig Parry, después de jugados 54 ayeros.

Clasificación:

1 Greg Norman (AUS) 204 golpes

2 Craig Perry (AUS) 206

3 Bob Shearer (AUS) 209.

El japonés Isao Aoki, que cubrió el tercer recorrido en 69 golpes, permanece en el primer puesto del Torneo internacional de golf que se disputa en Chiba, con un total de 202, dos golpes menos que su compatriota Masashi Ozaki, segundo.

El torneo está dotado con 630.000 dólares (más de 70 millones de pesetas).

1. Isao Aoki (JPN) 202 golpes

2. Masashi Ozaki (JPN) 204

3. Yoshimi Niizeki (JPN) 205

4. Toru Nakamura (JPN) 209

5. IKan Baker-Finch (AUS) 210.

Atletismo

Sáez ganó el cross de Castrillo

Castrillo (AGC).— Con motivo de la festividad de la Patrona de Castrillo Matajudíos Santa Laura, se celebró en la mañana del sábado un concurrido cross, para todas las categorías.

En esta segunda edición del Cross que organiza el Ayuntamiento de Castrillo y lleva la dirección técnica de la Sección de Deportes de la Diputación Provincial de Burgos, ha visto incrementado los participantes con arreglo al año anterior.

Numerosos han sido los escolares venidos de puntos de Castrojeriz, Melgar, Pampliega y localidades próximas, así como de la vecina Palencia. El circuito con un recorrido clásico, urbano, con ligeras cuestas en su trazado resultó completo aunque dada la proximidad de las calles algún atleta sufrió despistes. La clasificación quedó como sigue: alevín masculino, primero: Rubén Rojo de la Escuela de Atletismo de Burgos, seguido de José R. Iglesias de Peredes de Nava, Palencia, siendo tercero Oscar Serna del Capiscol. En la de alevín femenino el triunfo fue para Karina Novoa, del Capiscol, a la que siguió Mirian Fernández de Lantadilla y María Nives Torres, de Melgar de Fernamental. En infantil masculino: primero: Carlos Pérez de Castrillo Matajudíos, joven corredor local, seguido de Javier Cerro, de Astudillo y tercero Roberto Martínez, de Melgar. Infantil femenino, Sonio de Celia, de Melgar, seguida de Mónica Flores, del Capiscol.

Ramón Sáez.—Foto archivo.

Cadete Masculino: primero: Felipe Burgos, de Caspiscol, seguido de Javier Tejedor, de Palencia. Junior masculino primero: Angel Albero, de Palencia y segundo: Angel Cebrea, de Palencia. En la prueba de absoluta femenina primera: Beatriz López Lope, del Diego Porcelos Burgos, seguida de Mari Cruz Alday Pérez del Diego Porcelos, tercera Nuria Lara Gómez, del Diego Porcelos, cuarto puesto para Ana Alonso del Capiscol y quinta Ana del Burgo de Capiscol.

En la prueba senior o absoluta femenina se impuso el corredor de Olmillo de Sasamón, Ramón Sáez, que se marchó destacadamente desde la primera vuelta, tomando la medida a un circuito familiar para él pues el año pasado también se impuso en el mismo, segundo clasificado José Ortega del Club Atletismo Burgos y tercer puesto para Jesús Puente del Club Altetismo Burgos.

Una vez terminadas las carreras se procedió a la entrega de premios en la plaza mayor bajo la presidencia de don José Luis Montes, presidente de la Diputación de Burgos, don Lorenzo Rodríguez, alcalde de Castrillo, acompañado de José Luis Mínguez Tte. de alcalde y demás municipes, así como alcaldes de localidades cercanas, quienes presenciaron las pruebas.

Tenis

Becker y Fitzgerald, finalistas en Tokio

Tokio (Efe).—El alemán federal Boris Becker y el australiano John Fitzgerald disputarán mañana la final del torneo internacional de tenis que se disputa en Tokio, tras salvar ayer sus compromisos de semifinales.

John Fitzgerald, sexto cabeza de serie, dio la gran sorpresa al eliminar al favorito del torneo y primer cabeza de serie, el sueco Stefan Edberg, por 7-6 (7-2) y 6-2.

Boris Becker, segundo cabeza de serie, se impuso al estadounidense Richard Matuszewski, septimo, por 7-6 (7-5) y 6-1.

Los estadounidenses John McEnroe y Aaron Krickstein disputarán la final del torneo internacional de tenis «Dos días de Turín», que se disputa en el palacio de los deportes de esta ciudad del Noroeste de Italia.

En la primera semifinal, McEnroe se impuso con facilidad al «número uno» del tenis italiano, Paolo Cane, por 6/1 y 6/2, en 65 minutos de juego.

Mucho más reñida fue la segunda semifinal, en la que el estadounidense Krickstein venció al sueco Mats Wilander por 6/2, 4/6 y 6/4, tras dos horas y once minutos de partido.

Final de dobles

Las parejas Andres Gómez (ECU)-Slobidan Zivojinovic (YUG) y Boris Becker-Eric Jelen (RFA) se enfrentarán en la final de dobles del torneo internacional de tenis que se disputa en Tokio.

En las semifinales de ayer, se dieron estos resultados:

Andres Gómez-Slobodan Zivojinovic vencieron a Martin Davis (USA)-Brad Drewett (AUS), por 6-4 y 6-4.

Boris Becker-Eric Jelen derrotaron a Sammy Giammalva-Robert Van't Hof (USA), por 6-7 (6-8), 6-4 y 6-3.

Conchita Martínez a semifinales

Conchita Martínez se ha clasificado para las semifinales del Indoor de Europa, que se juega en Zurich, al derrotar a la checoslovaca Jana Pospisilova por 6-0, 5-7 y 6-4. Con este resultado la española se suma en semifinales a Manuela Maleeva, que ayer derrotó a su hermana Katarina por 6-2, 6-2; a Claudia Kohde Kilsch, ganadora ante la italiana Raffaela Reggi por 6-1 y 7-5 y a la estadounidense Pam Shriver, que se impuso a la holandesa Brenda Schultz por un doble 6-3.

LANCASTER

LIGNE SURACTIF

La lucha contra el envejecimiento

SUPER CONCENTRÉ
Revitalizador facial

Del 24 al 29 de Octubre, Maite Mariñas, diplomada de LANCASTER, le aconsejará sobre el tratamiento más adecuado para su piel en:

PERFUMERIAS -

ridruejo

CALLE MONEDA, 15

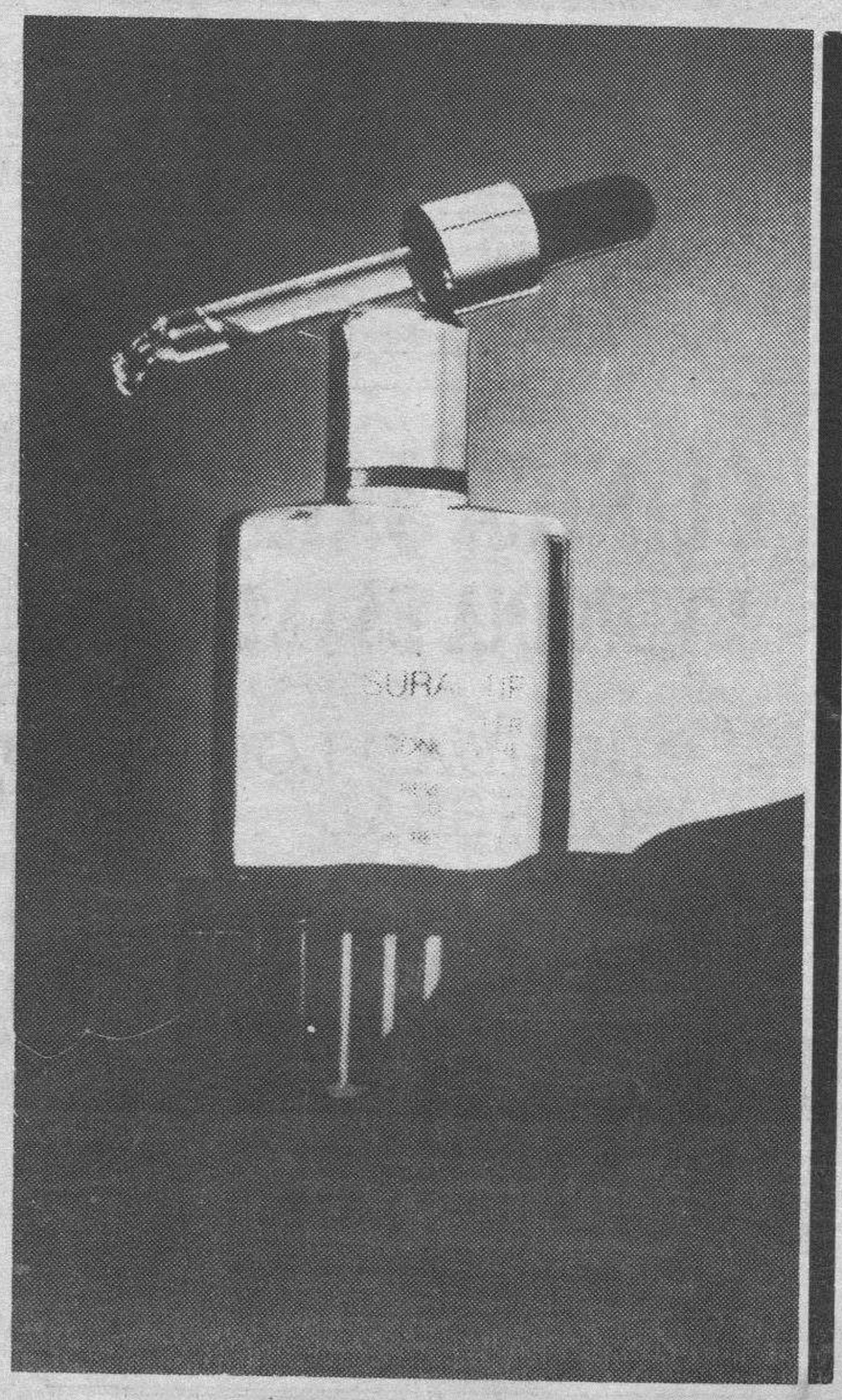

OPOSICIONES
ECONOMISTAS
(TELEFONICA)

Instancias hasta: 1-11-88. Disponemos del temario y ejercicios prácticos: 16.000 Ptas. **1.602 plazas en Castilla y León.** Disponemos de los temarios: Médicos 14.500 Ptas. Farmacéuticos-ATS 13.500. Envíos a provincias.

C/. Goya, 39. CASH-FLOW. Telf. (91) 4319532. 28001 Madrid.

M.C.D 2018

Vela

Flota de lujo tras la estela de Colón

Madrid (Efe).— Una flota de auténtico lujo compuesta por 26 veleros, 19 monocascos oceánicos, de ellos nueve maxis y tres monocascos «open», y 4 multicascos, zarpará el próximo 4 de diciembre de la Bahía de Cádiz, tras la estela de Colón.

La iniciativa, puesta en marcha hace ahora cuatro años por la Asociación de Navegantes Oceánicos (ADENOC) bajo el patrocinio del Quinto Centenario, tendente a captar monocascos que despues tomarán parte en la Regata Alrededor del Mundo, ha visto multiplicados sus efectos en esta segunda edición, calificada ya, en lo que a esta categoría se refiere, como la etapa cero de la Vuelta al Mundo.

El interés internacional que ha despertado esta regata ha movido al Comité Organizador de la Whitbread'89-90 a desplazarse a Puerto Sherry (El Puerto de Santa María-Bahía de Cádiz) para presentar la allí la quinta edición de la Vuelta al Mundo con motivo de Ruta del Descubrimiento, aprovechando, además, la presencia de los más de cien periodistas acreditados para la salida.

Los 22 monocascos 'IOR' oceánicos inscritos, fundamentalmente pertenecientes a la clase A maxi y C y D, candidatos estos últimos a la victoria en tiempo compensado en la Whitbread'89-90, participan en esta Ruta del Descubrimiento, que supone, en este sentido, un auténtico hito para la vela española, tambien representada en esta categoría.

Como ya ocurrió en la primera edición de la Ruta del Descubrimiento, en 1984, el posible ganador de la próxima Vuelta al Mundo se podrá intuir hacia finales de diciembre en Santo Domingo, puerto de llegada de esta regata española que entra en el programa de actos conmemorativos del Quinto Centenario.

Si en la primera edición «Fazer Finland» (FIN), «Philips Innovator» (HOL), «Fortuna Lahts» (ESP), y «L'Esprit d'Equipe» (FRA) ocuparon las mismas posiciones, con ligeras variantes, tanto en la Ruta del Descubrimiento como en la Vuelta al Mundo, para la segunda edición, bien puede ocurrir la misma circunstancia.

En esta ocación, sin embargo, se produce un sensible descenso en la participación de multicascos en comparación con la primera edición, reflajando el claro retroceso de este tipo de embarcaciones en el calendario de competiciones internacionales.

Los organizadores de las distintas pruebas califican de «período de transición» el retroceso de este tipo de participantes, para definir la preocupante situación de este colectivo de veleros, que tanta espectacularidad aportan al circuito internacional.

En tan solo tres años se han producido cambios significativos en la flota internacional de multicascos, que dominan ampliamente los franceses.

Guía Facultativa

EMILIA LASTRA PLAZA
ESPECIALISTA ANALISIS CLINICOS
Plaza España, 6-11.º.
Telf. 20 34 12

Dr. J. L. VIEJO BAÑUELOS
Enfermedades y Alergia del Aparato Respiratorio
Sanjurjo, 15-1.º.
Teléfonos: 202297 - 232032.

Dr. CORTES
MEDICO OCULISTA
Julio Sáez de la Hoya número 8, 5.º.
Teléfono 239440.
Consulta de 12 a 2 y previa petición de hora.

DR. OLEA MOVILLA
DRA. MIGUEL HIDALGO
ACUPUNTURA
DIPLOMADO EN ALIMENTACION Y NUTRICION
Avda. Reyes Católicos, 18, 7.º A
Teléfono 22 02 51 (previa cita)

LABORATORIO CLINICO BURGALES
★ Análisis clínicos
★ Microbiología
★ Inmunología
C/. Vitoria, 23, 4.º D.
☎ 26 99 28

Dr. ARROYO VECILLA
Medicina y cirugía
OIDOS, NARIZ GARGANTA
Plaza de España, 2.
Teléfono: 263181.
(Previa cita).

DR. LUIS SOTO SUBIAS
ORTOPEDIA Y TRAUMATOLOGIA
CALZADAS, 5, 10.º C
TELEFONO: 27 10 57
PREVIA CITA

V. OJEDA CARCEDO
DIGESTIVO— NUTRICION, RAYOS X, ANALISIS CLINICOS.
Consulta de 10 a 12.
Vitoria, 20, 2.º Dcha.
Tfnos.: 203667 y 218966

Dr. RICO
Psicoanalista
Reyes C. N.º 4-7.º B.
☎ 23 35 10
Previa petición de hora

CARMEN GARCIA GOMEZ
GINECOLOGO
Diagnóstico precoz del cáncer genital.
Planificación familiar.
C/. Huerto del Rey, 18-5.º (La Flora). Tel. 261144.

L. RODRIGUEZ PASCUAL
ENFERMEDADES DE LA PIEL
DEPILACION ELECTRICA DEFINITIVA
Consulta: de 12 a 1,30 y de 6 a 7.
Gral. Yagüe, 10-6.º. C.
Teléfono 27 29 46.

MARTIN IGLESIAS
Laboratorios de Análisis clínicos.
Avenida Reyes Católicos, 10, 2.º E y D.
☎ 221166

DR. JAIME FUENTES
TRAUMATOLOGIA-ORTOPEDIA ARTROSCOPIA PAT. RODILLA
CONSULTA PREVIA CITA
Cl. Cruz Roja. ☎ 22 15 00
C/. Concepción, 18. ☎ 26 04 54

ANA MUNILLA
MEDICO
MEDICINA HOMEOPATICA
Obesidad, alergias, artrosis, enfermedades crónicas.
Consulta previa petición, de 5 a 7,30.
C/. Valladolid, 13-3.º C.
☎ 26 09 44

DR. ENRIQUE AGUADO
OFTALMOLOGO
CONSULTA PREVIA PETICION DE HORA
☎ 26 76 41 (tardes)
C/. Madrid, 4, 1.º Dcha.

PODOLOGO-CALLISTA
Blanca M.ª Fuente Mínguez
CONSULTA: Avda. Gral. Vigón, 63, 3.º B.
Previa petición de hora
☎ 23 66 96. H. 4h-

ARIAS MARTINEZ MATA
CARDIOLOGO
Avenida de los Reyes Católicos, 8, 2.º E.
Teléfonos: 22 51 48 y 26 90 43

DR. LOPEZ BURBANO
CIRUGIA PLASTICA Y ESTETICA
CLINICA CRUZ ROJA
☎ 22 15 00
CONSULTA PREVIA CITA

DR. ADOLFO SIMON
ENFERMEDADES PULMONARES Y ALERGIAS RESPIRATORIAS
Consulta: Tardes. Avda. Generalísimo, 8, 3.º Izq.
Previa petición de hora
☎ 20 33 45 — 26 35 93

GARGANTA, NARIZ, OIDOS
Medicina y Cirugía.
Dr. SANCHEZ HERNANDEZ
Sanjurjo, 35, Esc. 4.ª, 2.º A.
Telf.: 200707
Previa petición.

E. GARCIA VALTIERRA
MEDICO
ACUPUNTURA LASERTERAPIA
Santa Clara, 53, 1.º A.
Teléfono 261859.
Consulta previa petición hora.

ABELARDO CARAZO
GINECOLOGO
Maternólogo del Estado
Villa Pilar - 2
Sanjurjo, 34, escalera 3.ª 3.º A
Teléfono 27 27 67
Previa petición de hora.

DR. RIVAS LOPEZ
REUMATOLOGO
Laserterapia — Rehabilitación.
Consulta previa cita. Reyes Católicos, 4, 1.º B.
Telf. 228456.

PARA OIR BIEN — PARA VER BIEN
OPTICA INTERNACIONAL
CARLOS FRÜHBECK
OPTICO DIPLOMADO
GARANTIA 2 AÑOS
ESPECIALIDAD EN LENTILLAS
Espolón, 30

CENTRO DE EDUCACION MATERNAL
PREPARACION AL PARTO
RECUPERACION POST - PARTO
Dra. M.ª Teresa Sadornil
C/. Eladio Perlado, 31 - entreplanta
Telf. 21 16 74 BURGOS
HORARIO: 10 - 2 m.
7 - 10 t.

J. MARTIN PARDO
PULMON Y CORAZON
Consulta de 12 a 1,30, excepto sábados
Héroes División Azul, 3, 1.º D. ☎ 26 41 66

OPTICA CIENTIFICA BURGALESA
MULTIOPTICAS
GRADUACION GAFAS · LENTES DE CONTACTO
Avda. del Cid, 14 Teléfono: 22 26 08
A. Pérez Platero, 17 Teléfono: 21 87 09

CIRUGIA PLASTICA Y ESTETICA
DR. CASADO
CONSULTA: VITORIA, 27-A-307
PETICION DE HORA, ☎ 26 91 86

Dr. M. Feijóo
Enfermedades del Sistema Nervioso.
Concertar visita, mañanas, de 10 a 12.
Teléfono 229693.

CLINICA SARASA
MEDICINA ESTETICA
— OBESIDAD LOCAL Y GENERAL
— FLACIDEZ
— CELULITIS
— ENVEJECIMIENTO CARA Y CUERPO
CONSULTA: DE 13 A 19 HORAS
AVDA. DEL CID, 6, BIS, 1.º A
☎ 26 18 19

CentroAuditivoBurgales
OIR BIEN ES VIVIR MEJOR
Somos especialistas en AUDIFONOS
AUDIOPROTESISTA: M.ª NIEVES ALVAREZ GARCIA
Calle Santander, 6 - 2º izd. 4 - Teléfono 264823

L. MATA DIEGO
PODOLOGO
Ortopedia del pie.
Avda. del Cid, 46, 1.º
Lunes a jueves. De 10 a 2 y de 5 a 7. Viernes: de 10 a 2.
Teléfono 22 72 97

LAS LENTES DUOFOCALES
(LEARNING LENSES)

•Frenan la miopía
•Aumentan el rendimiento escolar
OPTICA IZAMIL
Laín Calvo. 28

Dra. JUSTE PICON
ALERGIA
CONSULTA:
Previa petición de hora.
☎ 236456. (Tardes).
Avda. Gral. Yagüe, 5, 5.º A.

SUSANA FONTANEDA PARDO
MEDICO
TRATAMIENTOS DE OBESIDAD
Consulta: Avenida del Cid, 10, 10.º C.
Teléfono 203175. Previa petición de hora.

La publicidad de Diario de Burgos deja huella en cualquier sitio de Burgos y su provincia

Anúnciate en tu Diario

M.C.D 2018

La reunión de la OPEP en Madrid concluyó sin acuerdo

Madrid (Efe).— El secretario general de la OPEP, el indonesio Subroto, anunció que en su reunión de ayer, el comité de precios de este organismo no alcanzó acuerdos respecto a la reducción de cuotas de producción y el reflotamiento de los precios del petróleo.

El comité de precios de la Oganización de países exportadores de petróleo se reunirá de nuevo el próximo 17 de noviembre en Viena, tres días antes de que se celebre la asamblea interministerial, órgano decisorio de la OPEP, confirmó Subroto.

El representante de la OPEP indicó que en la reunión fue imposible conciliar la disputa de intereses abierta entre Irán e Irak.

«Esos problemas son muy complejos y necesitan de más tiempo» de negociación, añadió el ministro indonesio.

Añadió Subroto que en el encuentro de Madrid, los ocho ministros que integran el comité de precios han tratado numerosas propuestas que serán trasladadas por los representantes a sus respectivos Gobiernos, de cara a la próxima reunión de noviembre.

Según el Secretario General de la OPEP todos los países asistentes a la reunión estuvieron de acuerdo en la necesidad de aumentar el precio de los crudos, aunque no se concretó en ninguna propuesta.

Subroto dijo que han surgido, durante las sesiones, varias propuestas en relación a las posturas mantenidas por Irán e Irak sobre equiparación de cuotas de producción de ambos países, aunque no fue más explícito sobre las mismas.

El dirigente de la OPEP insistió en que la reunión de Madrid ha sido «positiva y constructiva» y recalcó el carácter deliberante de las sesiones de los Comités de Precios y de Estrategia.

El ministro venezolano de Energía y Minas, Julio César Gil, suspendió una rueda de Prensa que tenía anunciada para el término de la reunión.

Un miembro de la delegación comentó a Efe que lamentaba el que Julio César Gil no pudiese acudir a la cita con los periodistas por encontrase consultando con su Gobierno el resultado de las negociaciones.

La misma fuente añadió que el responsable del petróleo venezolano «no va hacer por ahora ninguna valoración» y agregó se van «tristes» por la situación.

Los minsitros de Arabia Saudi, Indonesia, Argelia, Venezuela, Nigeria, Kuwait, Irán e Irak, emplearon seis horas formales de reunión durante tres días, dedicando el resto del tiempo a reuniones bilaterales e individuales con el propósito de acercar sus intereses respectivos.

Además de la de Venezuela algunas delegaciones no ocultaron su pesimismo ante la repercusión que en el mercado de petróleo puede tener la falta de acuerdos concretos en la reunión de Madrid y coinciden en que el valor del crudo bajará en un primer momento más de un dólar el barril.

Mañana, la OLP reconocerá implícitamente al Estado de Israel

Túnez (Efe).— La Organización para la Liberación de Palestina, OLP, reconoce implícitamente el derecho a la existencia del Estado de Israel en un documento oficial al que tuvo acceso ayer Efe en esta capital.

El texto, que se hará público el lunes, es un llamamiento a los ciudadanos israelíes para que voten por la «opción de paz» en las elecciones que se celebrarán el próximo 1 de noviembre.

La OLP propone en el documento la convocatoria de una conferencia de paz sobre Oriente Medio, de acuerdo con la resolución 242 y 338 del Consejo de Seguridad de Naciones Unidas y el derecho a la autodeterminación del pueblo palestino.

Estas resoluciones establecen el derecho de los Estados de Oriente Medio a vivir en «fronteras seguras».

El documento de la OLP afirma que la condición primordial para la paz es «la retirada de Israel a las fronteras anteriores a 1967», año de la ocupación de Gaza y Cisjordania, y el reconocimiento de los palestinos a un estado independiente.

La proclamación de un estado palestino tendrá presumiblemente lugar en el marco de la reunión que el «Consejo Nacional Palestino» (CNP, parlamento en el exilio) celebrará el próximo 12 de noviembre en Argel.

Esta proclamación se realizará de acuerdo con la resolución 181 del Consejo de Seguridad de la ONU, que establece la creación de dos estados, uno judío y otro árabe, en el área del actual Estado de Israel y los territorios ocupados.

Presidencia del Congreso de la Federación del Metal de UGT.-Telefoto Efe.

Redondo: El PSOE ha pasado por un rodillo a su base social

Madrid (Efe).— El secretario general de UGT, Nicolas Redondo, dijo ayer en la clausura del congreso extraordinario de UGT-Metal, que «el PSOE ha pasado por un rodillo a la base social que lo sustenta».

Pasadas las nueve de la noche concluyó el congreso extraordinario de UGT-Metal, del que salió elegido secretario general, Manuel Fernández «Lito», con un 67,25 por ciento de votos favorables.

El representante del sector más próximo a la antigua ejecutiva, encabezado por Pedro Luis Piñeiro consiguió el 30,15 por ciento de los votos, quedando un 2,60 por ciento de abstenciones y votos nulos.

Asistieron al congreso 450 delegados que representaban 172.934 mandatos, sin que se consiguiera una lista unitaria, por lo que las discrepancias entre miembros «oficialistas» y proclives a la anterior ejecutiva se mantuvieron hasta los últimos momentos.

Redondo, que clausuró el acto, lanzó un mensaje de unidad y afirmó que «jamás he tenido el criterio de que quien no está conmigo está contra mi», refiriéndose al sector «puertista» y agregó respecto al ambiente de descalificaciones y confrontación del proceso precongresual que «tampoco hemos ido nunca a la caza de brujas».

Explicó a los asistentes las últimas reuniones con los grupos parlamentarios para solicitar su apoyo a fin de poder modificar los Presupuestos Generales del Estado y evitar la pérdida de poder adquisitivo sobre todo para funcionarios y pensionistas.

En este sentido afirmó que «todos los grupos a excepción del PSOE han sido receptivos, con lo que se produce una situación paradógica ya que los grupos de la oposición se han unido a UGT para defender los dos puntos de incremento salarial, con oposición del PSOE».

«El PSOE -agregó- ha pasado por un rodillo a la base social que lo sustenta, como son los funcionarios y pensionistas, algunos de estos que viven casi en la miseria».

Opinó Redondo que hay una parte de la izquierda que ha convertido al sindicalismo en una de sus frivolidades y matizó que «no tardará mucho tiempo en el que se pida el apoyo de los sindicatos, pero todo tiene un límite y veremos lo que pasa, aún sin renunciar a las ideas».

Rechazó el máximo dirigente ugetista las críticas del PSOE por haberse puesto en contacto con otros grupos parlamentarios y comentó que «yo mismo me puse en contacto con Martin Toval (portavoz del grupo parlamentario socialista) para pedirle la reunión y fue el primer grupo al que nos dirigimos».

Aseguró que «el giro social ha fracasado» y que no es posible ponerse de acuerdo en todo, con posiciones de progreso frente a otras reaccionarias, por lo que, tras reconocer la existencia de profundas diferencias entre el sindicato y el Gobierno, afirmó que «no es un problema de forma sino de fondo».

Criticó los errores del Gobierno en su política económica, especialmente en cuanto a la previsión del Indice de Precios al Consumo (IPC) y aseguró que no hay que culpar del incremento del mismo a los salarios y pedir su moderación, «pues alguna vez hay que pedir moderación en los beneficios».

El nuevo secretario general del metal, Manuel Fernández «Lito», dijo que pretende potenciar la estructura organizativa de la federación y realizar una politica sindical «con autonomía en los problemas de los metalúrgicos, pero siguiendo las directrices de los máximos organismos en los problemas generales».

Refiriéndose a la actuación de la anterior ejecutiva, sancionada por la comisión de conflictos federal y acusada de ser proxima a las tesis del Gobierno dijo «Lito» que «hay que trabajar por un proyecto de UGT y no por otros» y concluyó afirmando que «la crisis del metal se cierra ayer».

Tras la intervención de «Lito», aplaudida por la mayoria de los asistentes, se entonó el himno de «La internacional», con lo que, de momento ha quedado cerrada una de las crisis internas de UGT mas importantes de los últimos años.

La situación en el puerto de Las Palmas con visos de radicalización

Las Palmas de Gran Canaria (Efe).— La situación creada en el puerto de Las Palmas después de tres semanas de huelga de los trabajadores portuarios y de dos días de cierre patronal ordenado por la Sociedad Estatal de Estriba y Desestiba, (SESTIBA), posee visos de radicalización.

El presidente de SESTIBA y de la Junta del Puerto de Las Palmas, Anastasio Travieso dijo a Efe que hay «indicios» de que se repetirán los enfrentamientos, pues entre huelguistas se han «infiltrado grupos de incontrolados» que pueden causar graves daños.

El representante de los estibadores de Las Palmas, Manuel Hernández, señaló ayer en rueda de Prensa que la actuación policial del viernes en el puerto era para dejar «morados» a los estibadores con el fin de que no se «muevan».

Hernández indicó que las autoridades se han equivocado y eso les dará «fuerza para moverse más», con tranquilidad, y sin buscar enfrentamientos.

Existe una situación insólita, agregó, pues con huelga y cierre patronal hay gente trabajando en el muelle y las empresas ganan dinero, mientras que los estibadores de SESTIBA «están en la calle».

Según Hernández, antes de que comenzaran los incidentes en la mañana del viernes, las autoridades del puerto impidieron el acceso a los muelles a los miembros del comité de huelga, que querían comprobar si se estaban respetando sus derechos.

El lunes volverán al recinto portuario para verificar si se respeta la huelga, dijo Hernández, que consideró que SESTIBA debe levantar el cierre patronal.

El presidente de SESTIBA ordenó el pasado jueves el cierre patronal por las «irregularidades» ocurridas durante la huelga, y por considerar que existían riesgos de graves daños para las personas y los bienes.

Travieso aseguró que mantendrá el cierre hasta que los estibadores le garanticen que trabajarán en las horas pares con los rendimientos habituales y sin «irregularidades».

Paralelamente a esta situación, SESTIBA y los representantes de los estibadores negocian el convenio colectivo, incluso lo hicieron en la tarde de ayer, en un ambiente de «cordialidad» según Hernández, y de «respeto mutuo» en opinión de Travieso.

Este fin de semana ambas partes efectúan un receso, y el lunes por la tarde volverán a reunirse para intentar superar las diferencias en torno a la «filosofía» de la negociación.

Los estibadores quieren debatir el convenio colectivo artículo por artículo, y Travieso defiende llegar a un acuerdo global.

Respecto a la actividad portuaria, Travieso señaló que se realiza en condiciones «precarias» y que 20 barcos permanecen en aguas exteriores del puerto a la espera de poder descargar.

Algunas empresas han contratado directamente a trabajadores que realizan las labores portuarias en horas alternas para respetar el derecho de huelga, salvo que el barco tenga fijados servicios mínimos.

Aún así las operaciones son lentas, y a esto se suma la falta de espacio para levantar las mercancías de los muelles, por lo que existe el riesgo de que no quede superficie para descargar, dijo Travieso.

La huelga de los estibadores puede afectar también al próximo certamen de Canarias Agua 88, ya que muchos expositores tienen dificultades para trasladar la maquinaria y la tecnología necesaria para participar en la exposición.

Travieso ordenó ayer el desembarco urgente del material médico necesario para practicar la diálisis a los enfermos del hospital «Nuestra Señora del Pino», y el pasado jueves, la descarga de un barco cargado con hipoclorito y cloro-gas, necesarios para «clorar» el agua de abastecimiento público de la ciudad de Las Palmas.

Los empresarios, que cuentan con protección de la Policía para realizar las labores portuarias, han señalado que están afectados por el «temor» a represalias de los estibadores, y en su mayor parte no se deciden a emplear a trabajadores ajenos al sector portuario.

M.C.D 2018

En Alaska los esquimales trabajan en abrir un camino en las heladas aguas del Norte de la península donde quedaron atrapadas tres ballenas, una de ellas se teme haya muerto antes de que esté concluído el trabajo que se viene realizando en las proximidades de Puerto Barrow. En la foto uno de los cetáceos en el canal abierto por los esquimales.-Telefoto Reuter-Efe.

Se teme haya muerto una de las ballenas atrapadas en Alaska

Washington (Efe). Cuando los esquimales están ganando una importante batalla para abrir un paso en las heladas aguas del Norte de Alaska, donde están atrapadas tres ballenas grises, se teme que uno de los cetáceos haya muerto, dijeron ayer los equipos de rescate.

Ese temor se debe a que desde el mediodía de ayer no se ha visto en la superficie a la ballena apodada como «Bone», según los expertos la más débil de las tres, ya que padecía una infección.

La presunta muerte del cetáceo coincide con los avances logrados por los esquimales en su lucha para abrir con máquinas para deshacer hielo en las aguas cercanas a Puerto Barrow una vía que conduzca a mar abierto, situado a unos diez kilómetros.

En estos esfuerzos, los equipos de rescate lograron llevar a las ballenas a tan sólo 7,2 kilómetros del mar abierto y los esquimales, alentados, abrieron más orificios en el hielo para permitir que las ballenas pudieran salir a la superficie durante la noche para respirar.

Desde que comenzaron estas tareas, los tres cetáceos han estado continuamente juntos.

La Unión Soviética ofreció el viernes a Estados Unidos enviar un barco antihielo, para cooperar en la apertura de la vía, y el Departamento de Estado señaló que se está intercambiando información con Moscú para ver cuanto tiempo tardaría en llegar la embarcación a Puerto Barrow.

Homenaje a la población de Cuacos de Yuste

Cuacos de Yuste (Cáceres) (Efe).- Escritores y personalidades de la aristocracia española rindieron ayer un homenaje a los habitantes de la localidad cacereña de Cuacos de Yuste con motivo de la inauguración de la iglesia parroquial Nuestra Señora de la Asunción, que ha sido restaurada durante nueve años.

El presidente de la Asociación Amistad para el Estímulo al Mérito, el escritor Juan Antonio Vallejo-Nájera, el escritor Ricardo de la Cierva, y el marqués de las Marismas del Guadalquivir, el actor Luis Escobar fueron algunas de las personalidades que asistieron a la inauguración del templo.

Las obras de restauración de la Iglesia de la Asunción, que data del siglo XVI, han supuesto una inversión de diez millones de pesetas, de los que dos fueron aportados por instituciones oficiales y el resto financiado por los 2.000 habitantes del municipio.

Entre las partes restauradas en el templo se encuentra el órgano del siglo XVII, obra efectuada por el organero de la localidad de Azpeitia (Guipúzcoa), José Antonio Azpiazu.

En las obras realizadas se incluye la creación de un museo y el acondicionamiento del archivo parroquial, que data de 1556.

El homenaje, organizado por Vallejo-Nájera, se inició con una misa oficiada por el obispo de Plasencia, Santiago Martinez, a la que siguió un concierto de órgano de música barroca y renacentista a cargo del canonigo de la catedral de Plasencia, Román Gomez Guillén.

Agradecimiento

La familia de DON ALFREDO ORTEGA MICIECES, fallecido el pasado día 8 (Q.E.P.D.), agradece a cuantas personas testimoniaron su pésame y asistieron al funeral y entierro, celebrados por el eterno descanso de su alma.

LAS ESQUELAS

se reciben hasta las doce de la noche en:

C/. San Pedro de Cardeña, 34

Diario de Burgos

†

El novenario de misas, que dará comienzo mañana lunes, día 24, a las 7,30 de la tarde, en la iglesia de El Carmen, será aplicado por el alma de

EL SEÑOR

Don Agapito Corral Ruiz

Que falleció el pasado 4 de octubre

Q. E. P. D.

Burgos, 23 de Octubre de 1988

†

PRIMER ANIVERSARIO DE EL SEÑOR

Don Marcial López Sicilia

Falleció el día 24 de Octubre de 1987.

Q. E. P. D.

Sus hijos, Jesús, Angel, Concepción, María del Carmen y María Pilar; hijos políticos y demás familia.

Ruegan una oración por su alma y la asistencia a la misa funeral que se celebrará en la iglesia parroquial de San Lorenzo el Real, mañana, día 24, a las 8,30 de la tarde. Actos de caridad por los que quedan agradecidos.

Burgos, 23 de Octubre de 1988.

†

PRIMER ANIVERSARIO DE EL SEÑOR

Don Luis María Sánchez Martínez de Osaba

Falleció el día 23 de Octubre de 1987.

Q. E. P. D.

Su esposa, doña María Mercedes Martínez González, hijos, hija política, hermanas, hermanos políticos y demás familia.

Ruegan una oración por su alma y la asistencia a la misa funeral que se celebrará mañana, lunes, a las 8,15 de la tarde, en la iglesia parroquial de San Cosme y San Damián. Actos de caridad por los que quedan agradecidos.

Burgos, 23 de Octubre de 1988.

†

PRIMER ANIVERSARIO DE

EL SEÑOR

Don Eladio Sáiz Calvo

Falleció el día 24 de Octubre de 1987.

Q. E. P. D.

Sus apenadas hermanas, Emilia y Gregoria; hermanos políticos, Benita Rebe, Luis Ibáñez y María Gómez; sobrinos, primos y demás familia.

Ruegan oraciones por el eterno descanso de su alma y la asistencia a la misa que se celebrará mañana, lunes, día 24, a las ocho de la tarde, en la iglesia parroquial de San Julián Obispo. Actos de caridad por los que les anticipan las gracias.

Burgos, 23 de Octubre de 1988.

†

LA SEÑORA

Doña Casilda Casado González

Viuda de don Doroteo Pérez Ayala

Falleció en el día de ayer, a los 93 años de edad, después de recibir los Santos Sacramentos y la Bendición de Su Santidad

Q. E. P. D.

Sus apenados hijos, Federico, Celestina, M. Ramos, Feliciano, Angel, Natividad y Valentina; hijos políticos, Josefina San Millán, Félix Iglesias, Gregorio Elena, Basilisa Gil, Edmundo Mariscal, Isaías Alvarez e Isabel Fernández (viuda de Valentín Pérez); nietos y biznietos, sobrinos, primos y demás familia

Ruegan una oración por el eterno descanso de su alma. Las honras fúnebres y funeral, se celebrarán hoy, domingo, a las 3,45, en la iglesia parroquial de Real y Antigua de Gamonal, efectuándose acto seguido la conducción de la finada al cementerio de San José.

Vivía: Calle Antigua, número 6.

Capilla ardiente: Calle Vitoria, número 60.

Burgos, 23 de Octubre de 1988

Funeraria «San José»

M.C.D 2018

Los cuidados de la piel

Dra. Clasina Kraan

Organo de expresión y relación por excelencia, la piel revela el estado de salud física y emocional de las personas. Más que las arrugas una piel marchita habla de los cuidados que no se le brindaron aunque debieran comenzar en la primera infancia. Sin embargo, no es raro ver a niños cuya piel ya está abrasada por los rayos solares.

Aunque el sol es fuente de vida, dosis excesivas acarrean peligrosas consecuencias para la piel. Prueba de ello son los frecuentes tumores que padecen los campesinos cuya vida ha transcurrido a la intemperie, expuestos a todas las inclemencias climáticas.

Los peores enemigos

Pese al aspecto saludable que confiere una piel morena, el sol es la causa más importante de su envejecimiento prematuro: se reseca a partir de las capas más superficiales y luego afecta a las más profundas de forma irremediable. Poco a poco, la epidermis va perdiendo su hidratación normal y las fibras elásticas se resienten de manera irreversible.

Pronto desaparecen la turgencia y el brillo y entran en escena las escamas y los primeros surcos, al principio imperceptibles, pero que pronto darán paso a las arrugas.

Trabajan en contra de su lozanía el aire seco, el viento, los excesos de tabaco y alcohol, la mala nutrición y la ingesta de drogas y medicamentos.

Con frecuencia los estados crónicos de estrés, agotamiento y depresión van acompañados de una alimentación insuficiente y no es raro que las personas que los sufren ingieran dosis escasas de vitamina «A», fundamental para su integridad y salud.

Las exposiciones prolongadas al agua fría o la estancia en ambientes muy caldeados y con un grado bajo de humedad resecan la piel y favorecen la instalación de las arrugas.

La nicotina estrecha los pequeños vasos que discurren debajo de la piel, impide su normal oxigenación y disminuye el flujo sanguíneo que le aporta los elementos nutritivos. No es raro que la piel de los grandes fumadores envejezca prematuramente.

Por lo general las curas violentas de adelgazamiento aflojan la epidermis porque se pierde el tejido adiposo que se encuentra debajo.

Estrías y arrugas

Las estrías surgen cuando se rompen las fibras elásticas que durante el estado de obesidad sufren un exceso de tensión y se hacen evidentes cuando comienza la pérdida de peso.

En cuanto a las arrugas, no debieran ser un motivo de gran preocupación: el paso de los años no implica una pérdida del atractivo. Por el contrario, a veces prestan a las facciones un encanto del que carece un rostro joven.

Muchas sustancias son capaces de desencadenar reacciones de fotosensibilidad, respuesta anómala a la acción de la luz que comprende una amplia gama de lesiones dermatológicas: eczema, ampollas, pápulas o descamación excesiva.

Ciertos bronceadores, algunos protectores solares, cosméticos que contienen alquitrán y otros compuestos que se utilizan en la fabricación de jabones desodorantes son capaces de desencadenarlas.

Otras veces, los culpables de la fotosensibilización han sido introducidos en el organismo por vía oral, en calidad de medicamentos: quimioterápicos, antihistamínicos, diuréticos tiazídicos y ciertos antibióticos de amplio espectro, son los más frecuentes. Conviene evitar las exposiciones al sol mientras se está en tratamiento con estas sustancias.

No hay soluciones milagrosas

No existen productos mágicos que hagan desaparecer las arrugas o las estrías. Las cremas de precios prohibitivos no siempre son las mejores. Cualquiera que mantenga la piel hidratada y no contenga sustancias que puedan desencadenar reacciones alérgicas, servirá para prevenir las arrugas.

Una limpieza diaria con algún producto en forma de loción o crema no grasa mantendrá los poros limpios de partículas extrañas y del maquillaje. Las cremas grasas son difíciles de quitar por lo que no las recomendamos. Luego de la limpieza, un enjuague con agua tibia seguido de una ablución con agua fría tendrá efectos tonificantes, lo mismo que los suaves golpecitos que se dan con las yemas de los dedos. Terminada la operación, se recurrirá a una crema hidratante, que conviene aplicar dos o tres veces por día.

Un poco de harina de maíz o un pañito áspero serán de utilidad para frotar la piel una vez a la semana: ello ayudará a quitar las capas de células muertas y favorecerá la descamación de las mismas.

Una dieta equilibrada, rica en las vitaminas que habitualmente se encuentran en las frutas y verduras de cada estación, colaborará junto con la leche y los huevos a mantener la piel en un estado saludable. Por último, no hay que olvidar que una correcta respiración y un sueño reparador serán los mejores aliados para que luzca fresca y juvenil.

la piel necesita cuidados, pero las cremas más caras no son siempre las mejores. — Foto Efe.

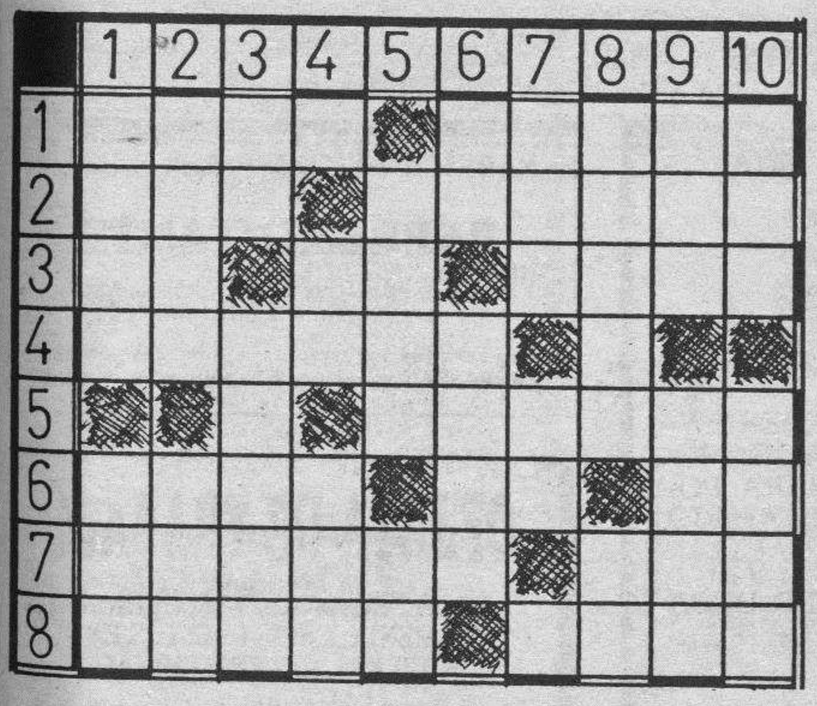

HORIZONTALES. — 1: Pronombre latino que significa «el mismo» o «lo mismo». Palanca que recibe el impulso de l pie. 2: Cabeza de ganado. Atado de papeles o documentos. 3: (Al rev.) Letra griega. Río español. (Al rev.) Figura geométrica. 4: Zona. Número romano. 5: Cincuenta. Parte del ojo. 6: Concejal, miembro de un Ayuntamiento. Repetido, ser querido (fem.). Verbo. 7: Nombre de varón. Pezuña. 8: Atrevido. Ciudad argelina.

VERTICALES. — 1: Disco en cuyo centro está la pupila del ojo. Sonido confuso. 2: Gusto o dejo. Regalas. 3: Existe. Conjunto de condiciones atmosféricas de un país. 4: Mil. (Al rev.) Nombre de consonante. Combate. 5: Alabanza. Artículo. 6: Nombre de consonante. Instrumento a modo de pala larga, para impulsar la embarcación. 7: La parte consciente del individuo. Interjección. Vocal. 8: Petimetre. Patria de Abraham. 9: Condimento. Pupila del ojo. 10: (Al rev.) Verdura. Endrino.

Solución al anterior:

HORIZONTALES. — 1: Deca. Capaz. 2: Ora. Cómoda. 3: Ca. Ar. Arar. 4: Elegir. T. 5: R. Camelo. 6: Atas. Ji. Al. 7: Nájera. Ego. 8: Acero. onoT.

VERTICALES. — 1: Doce. Ana. 2: Eral. Tac. 3: Ca. Eraje. 4: A. Ag. Ser. 5: Cric. Ro. 6: Co. Raja. 7: Ama. Mi. O. 8: Porte. En. 9: Ada. Lago. 10: Zar. Olot.

Hechos y figuras

Muere un «fusilado»

Un miliciano republicano, que fue dado por fusilado por las tropas nacionales durante la guerra civil, murió hace unos días y su cadáver fue hallado en su domicilio de la población cordobesa de Puente Genil. El cuerpo de José Lavado Palo, de 73 años, fue hallado en un sillón de su casa. Y aunque todavía no se ha recibido el informe del forense, la rumorología local apunta a un posible homicidio. José Lavado regresó a su ciudad natal hace sólo un año procedente de Francia, donde residió desde que logró escapar durante la guerra civil. Había sido detenido en aquellas fechas por las tropas nacionales y acusado de participar en unos doscientos asesinatos. Fue conducido hasta el cementerio de la ciudad y fusilado en unión de otras personas, pero no fue alcanzado por ninguno de los proyectiles.

JEROGLIFICO

6 51
A
NOTA
A

© EFE/A. León. Prohibida la reproducción.

¿Compartía el piso con alguien?

Solución al anterior:

No valía la pena

Dibujos con siete errores

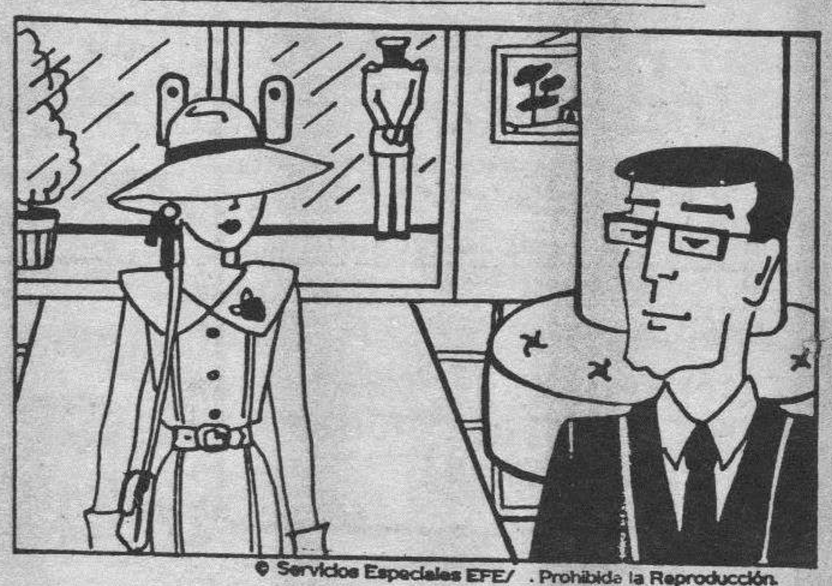

© Servicios Especiales EFE/ . Prohibida la Reproducción.

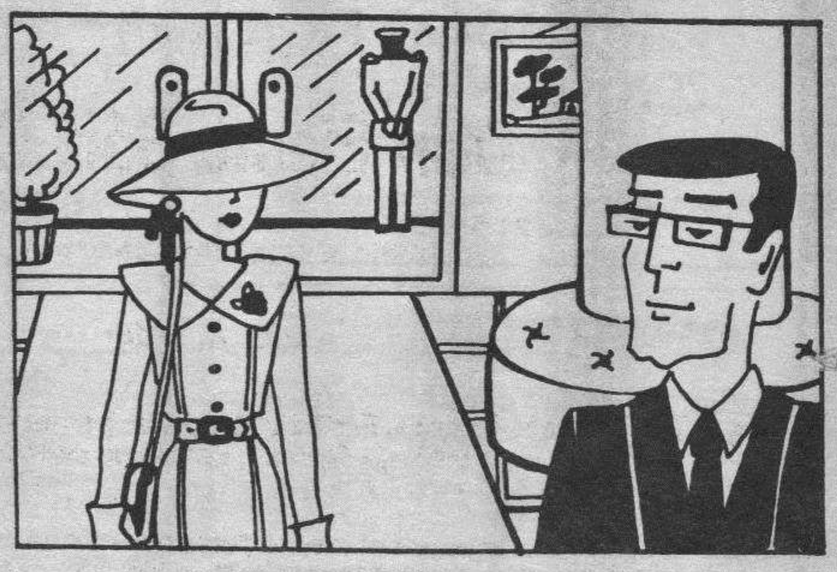

Solución al anterior:

1. — Marco del cuadro. 2. — Bolsillo. 3. — Barra. 4. — Topo del vestido. 5. — Manga del jersey. 6. — Cubito de hielo. 7. — Pendiente.

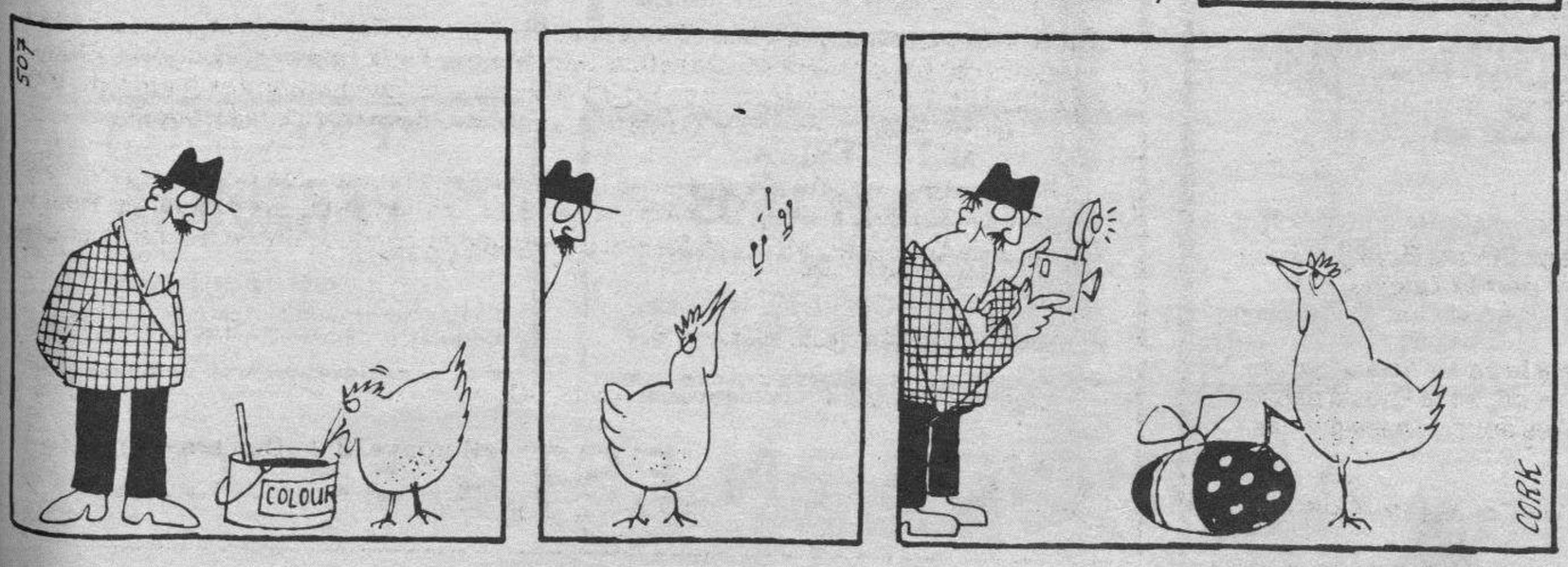

M.C.D 2018

Dos grandes exposiciones en la capital francesa: japonesismo en Occidente

En 1853, la llegada de la escuadra americana del comodoro Perry a la bahía de Edo marca la reapertura de Japón —encerrado en sí mismo desde 1639— hacia Occidente. Los aires del Japón se imponen con su mito y estética. El siglo XIX europeo se tiñe de esta influencia en las artes y la decoración. También el país del Sol Naciente se deja influenciar por el agresivo occidente en sus manifestaciones estéticas.

José Antonio Lisbona

Ambas facetas han sido recogidas y celebradas en París dentro de dos grandes muestras bajo el título de «Le Japonisme», algo así como «El Japonesismo». La más amplia e importante ha tenido lugar en el Grand Palais y «Japón, la tentación de occidente», en el Museo Guimet.

«El Japonesismo» como fenómeno artístico de la segunda mitad del siglo XIX es fruto de una cooperación técnica entre Francia y Japón. La muestra se expondrá en Tokio durante el año próximo. Este fenómeno se manifestó con fuerza en Francia y Gran Bretaña y más tarde en Estados Unidos. Casi 300 obras dan fe de la influencia de la estética nipona en Occidente a través de pinturas, dibujos, grabados, carteles, encuadernaciones, esculturas (de Barye a Mucha, Rodin o Pompón), objetos de arte y joyas, mobiliario, textiles, o el exotismo pintoresco.

Fue a partir de la citada fecha de 1853, cuando comenzaron los tratados comerciales y pactos de amistad entre los distintos países europeos y Japón hace afluir libros, pinturas y estampas, gres y porcelanas, bronces y esmaltes, tejidos y objetos de toda clase cuya difusión fue rápidamente organizada por el Gobierno japonés. La creación de compañías oficiales como la Kiritsu Khosjo Kaisha (1874), hace surgir toda una corriente de viajeros y coleccionistas de objetos japoneses que por fuerza habían de influir en los pintores impresionistas en pleno apogeo en esa última fase del XIX. Desde Monet a Van Gogh, pasando por Bonnard, Pisarro, Klint... todos ellos se dejan tocar por la fascinación de Japón y no es difícil rastrear en su obra claras presencias e influencias del país del Sol Naciente.

Madame Crisantemo

Los medios artísticos, a la búsqueda de la modernidad en ese inquieto fin de siglo, encuentran su revelación en la estética japonesa hasta el punto de que Ernest Chesneu en 1878 dice: «El entusiasmo ganó todos los talleres con la rapidez de una llama en una pista de pólvora». El crítico y experto en arte japonés acuñó la palabra «japonsismo» y explica que se introdujo en Francia por etapas sucesivas: introducción de motivos japoneses en el repertorio de la decoración; imitación preferente de motivos exóticos y naturalistas de Japón e imitación de sus técnicas refinadas.

Para algunos críticos, es el amor y el refinamiento por el arte de los japoneses lo que cautivó en Europa. Pierre Loti en su «Madame Chrysantheme» (París, 1887) escribe: «Lo que sorprende de los interiores japoneses es su limpieza minuciosa y su desnudez blanca y glacial». Loti ama las estancias casi vacías de las casas japonesas y confiesa que le hacen reír los llamados salones japoneses de Europa, atiborrados de muebles, jarrones y bibelotes.

La casa de la pradera

En el campo de la cerámica, la influencia del arte japonés ha tomado proporciones extraordinarias. Es una verdadera revolución. «Japón llegó a tiempo para hacernos salir literalmente del excesivo ornato» escribe Louis Gonse en «El arte japonés y su influencia en el gusto europeo». En la arquitectura y concretamente en Estados Unidos, las ideas de Frank Lloyd Wright sobre la casa moderna se entroncan con el encuentro japonés en la Exposición de Chicago, en 1893. Wright elabora poco a poco su concepto sobre «las casas de la pradera», asentadas en los mismos niveles de las llanuras del Midwest americano, en relación íntima con el paisaje. El plano tradicional se abre en un conjunto asimétrico a partir de una red central. Los muros se transforman en «pantallas de luz», gracias a las ventanas alineadas en grandes bandas.

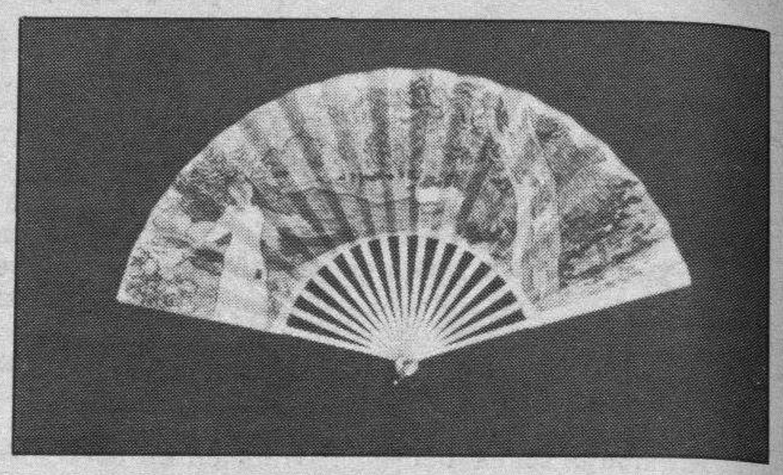

Arriba: abanico de esponsales, Maurice Denis. Abajo: «La urraca», Claude Monet. Foto Efe.

En cuanto a la influencia de Occidente en el Japón, que recoge el Museo Guimet, bajo el título «La tentación de Occidente» según título de una obra de Malraux (1926), va siguiendo el pulso de la modernización del país asiático en sus contactos con diversos países europeos: desde los primeros portugueses y españoles que llegan a sus costas en el XVI con deseos comerciales y misioneros, hasta el gran intercambio con los holandeses, dos siglos más tarde.

Japón sigue hoy influyendo en los artistas de vanguardia. Su elegante simplicidad y sentido del espacio: amplio, vacío y silencioso, se plasma quizás en el jardín zen de arena y piedras, como en ningún otro lugar.

anuncios generales clasificados

Estos anuncios se reciben en nuestra Administración, San Pedro de Cardeña, 34 y en todas las Agencias de Publicidad.

NOTA.- Deberán tener entrada con 24 horas a su publicación.

Inmobiliaria

PENTASA-3
VENTA
ULTIMAS NAVES
- Directamente promotora
- Próxima entrega.

Información:
Avda. del Vena, 9. Telf. 220500
S.A. CONSTRUCCIONES PENTASA

VENDO LOCAL EN ZONA CENTRICA, 480 metros
Interesados diríjanse a C/. San Pablo, número 24, 1.º Izda.

OPORTUNIDAD
Piso 90 metros, muy céntrico, 4.500.000, soleadísimo.
GARCIFUENTES
236998

NAVES INDUSTRIALES
VENTA
Módulos desde 120 m.² y 125 m.² a 1.000 m.².
Carretera Valladolid, Km. 5,5. Teléfonos 206471 - 222114

SE ALQUILA
LOCAL COMERCIAL
Zona centro
Tienda, sótano y dos plantas. Total 210 m.².
Aranda de Duero. Telf. 507208

Laboral

Los anuncios de esta Sección, demandas y ofertas concretas de trabajo tendrán una bonificación del 20% en su facturación total.

Empresa radicada en Burgos, con filiales en diversas provincias:
PRECISA
ADMINISTRATIVO CONTABLE CON EXPERIENCIA
Se requiere:
Conocimientos en funciones Administrativas y contabilidad. Manejo de ordenador.
Enviar foto y curriculum al Apartado 24 (Burgos).

SANTA LUCIA, S.A. AG. BURGOS
PRECISA CUBRIR
7 PUESTOS DE TRABAJO
NO ES NECESARIA EXPERIENCIA Y SE LES DARA TODO EL APOYO NECESARIO PARA PODER REALIZAR EL TRABAJO CON LA MAYOR EFICACIA.
ASIGNACION FIJA TIPO BECA DURANTE PERIODO DE FORMACION.
EDAD: ENTRE 21 Y 35 AÑOS.
INTERESADOS DIRIGIRSE A CALLE SAN COSME, N.º 2. ATENDERA SR. MORAGON.
Mañana, lunes, día 24, a las 10,30 horas.

Interesante oferta ¡Alta remuneración!
Para buen profesional de la Venta de libros, en reuniones para **PUESTO DE DELEGADO**, en Academia de enseñanza.
Presentarse en Hotel Fernán González, mañana, lunes, 24, de 10 a 12 de la mañana.

SE NECESITA
JOVEN 17 AÑOS
CON CONOCIMIENTO DE SOLDADURA.
METALURGICAS DEL NORTE
Pentasa, 3 - Nave 13 - Telf.: 211948

FABRICA DE TUBERIA FLEXIBLE
PRECISA
REPRESENTANTE
Visitando industrias y suministros. Artículos sin competencia en el mercado.
Interesados escribir al Aptdo. 263 —08220 TERRASSA— (Barcelona), con dirección y Tfno.

OFERTA DE TRABAJO
PARA PERSONAL MASCULINO Y FEMENINO, SEIS PUESTOS EN EMPRESA MULTINACIONAL
- Productos únicos, apoyo publicitario.
- Preparación por parte de la empresa.
- Edad entre 20 y 40 años.
- Contrato mercantil.

Interesados presentarse mañana, lunes, día 24, de 11 a 1 y de 4,30 a 7 de la tarde, C/. Aparicio y Ruiz, 3 y 5, bajo.

SE NECESITA
Concesionario bar-restaurante sociedad recreativa.
Llamen por teléfono al 223278, de 14 a 16 horas y 20 a 23 horas, de lunes a viernes.

SE NECESITA
PERSONAL
Para trabajar en Soria, soldadores, calderos, tuberos, oficiales primera.
Enviar curriculum al Apartado, 11 Fene (La Coruña) o llamar al teléfono (981) 384677

Si quiere anunciarse en esta Sección, diríjase a nuestra Administración, Agencias de Publicidad o al corresponsal de DIARIO DE BURGOS en su localidad.

ANUNCIOS EN ESTA SECCION

M.C.D 2018

Laboral

Empresa radicada de Burgos

PRECISA

Técnico Administrativo-Contable

Para departamento de Administración

SE REQUIERE:

— Conocimientos en funciones Administrativas.
— Conocimientos de Contabilidad.
— Manejo de ordenador.
— Se valorará experiencia.

Enviar foto reciente y curriculum al Apartado 437 - Ref. AGESIN (Burgos).

Empresa dedicada a Mantenimiento de calefacción y montajes eléctricos relacionados con la citada actividad en Burgos

PRECISA

MECANICOS ELECTRICISTAS

con conocimiento en quemadores de gas y gasóleo. Realización de cuadros eléctricos de control y montaje de los mismos para las instalaciones de calefacción y A.C.S.

ABSTENERSE SIN EXPERIENCIA

Interesados enviar detallado historial personal, profesional y teléfono de contacto a la referencia 1.653 de esta Administración.

SE NECESITAN

MONTADORES AUTONOMOS DE COCINAS

Imprescindible con experiencia.

(Abstenerse no profesionales).

Escribir a: ALAS BATES. Avenida del Cid, 14-3.º. 09005 - BURGOS.

Referencia: Montadores.

JOVENES

Importante empresa desea incorporar personas jóvenes de ambos sexos en su departamento comercial.

Si eres una persona comprendida entre 22 y 30 años, con deseos de situarse y progresar en el campo comercial, acude a nosotros.

TE OFRECEMOS:

- Una empresa joven que apoya iniciativas y valora experiencias. Te garantizamos 40.000 Ptas. mensuales + dietas + comisión y dispondrás de un trabajo agradable y organizado. Las posibilidades de promoción son reales y a corto plazo.

Interesados presentarse el lunes de 10,30 a 1,30 y de 4 a 7 en C/. SAN PEDRO CARDEÑA, 31-bajo. Atenderá SR. MARTIN.

NIÑOS-NIÑAS (entre 7 y 11 años)

Si te gusta la natación y sabes nadar

¡¡TE ESPERAMOS!!

EN

CLUB NATACION BURGOS

Información: En Piscinas Municipales, de 20 a 21 h.

SE OFRECE

AUXILIAR TECNICO DE OBRAS

PARA EMPRESA DE CONSTRUCCION Y O.P. COMO AUXILIAR O ENCARGADO.

EXPERIENCIA EN OBRAS HIDRAULICAS, CANALIZACIONES, MOVIMIENTOS DE TIERRA, OBRA CIVIL, HORMIGONES, ETC.

PARA CONCERTAR ENTREVISTA LLAMAR MAÑANA, LUNES, 24, de 9 a 13 horas al 210410.

SE NECESITA URGENTE

PARA TRABAJOS EN BURGOS

OFICIALES 1.ª y CUADRILLA CARAVISTA

Llamar en horas de oficina al Telf. 983-352701.

Motor

¡¡ATENCION!!

VEHICULOS DE IMPORTACION TODAS LAS MARCAS

RECOGEMOS SU VEHICULO A CAMBIO

Facilidades de pago hasta 60 meses. Véalos en:

AUTOMOVILES FAUNDEZ Y GONZALEZ, S.A.

Calle Real, 7. Capiscol.

Teléfono 22 00 64

---

ocasión camiones usados

TRACTO SCANIA R-112 Intercooler
TRACTO VOLVO F-12
TRACTO PEGASO 1231-T
Y
TRACTO RENAULT DR-320-T

URETA MOTOR SA

Ctra. Logroño, Km. 110,3

☎ 224854 - BURGOS

RECAMBIOS - ACCESORIOS TORNILLERIA EN GENERAL

CONTINENTAL-AUTO, SA

CALLE MADRID, 2

☎ 20 18 14 - 20 18 08

AUTO RADIOS

TODOS LOS PRECIOS Y MARCAS

REPARACIONES

AUTO RADIO BALBAS

Santa Clara, 4. ☎ 26 21 34

Servicios

Gestoría Rodríguez García

C/. Vitoria, N.º 28-1.º C

09004 BURGOS. ☎ 20 86 62

DECLARACIONES DE RENTA

I.V.A.

Consultas - Asesoramiento
Altas - Contabilidad

—Seguridad Social.
—Industriales - Profesionales.
—Comerciantes - Agricultores.

SE VENDEN

Estanterías metálicas, nuevas y maquinaria en general.

EMILIO VELASCO

Alto de Villalbilla. Teléfono 203130

HOSTAL SAN ROQUE

COMEDORES SEPARADOS PARA BODAS, BANQUETES, REUNIONES Y COMIDAS DE EMPRESA.

Especialidades:

MERLUZA A LA SIDRA

CORDERO ASADO PARA DOS PERSONAS INCLUIDO PAN, VINO, CAFE Y POSTRE: 3.000 Ptas.

PIDA PRESUPUESTO

Tfno.: 204449 VILLALBILLA

EN MUEBLES ELENA

C/. San Francisco, 15

LO PRIMERO ES VD.

- ***Salones***
- ***Dormitorios juveniles y clásicos***
- ***Muebles de cocina***

TODO INFORMATICA

- **Ordenadores · Microordenadores**
- **Impresoras**
- **Destructoras de documentos**
- **Cortadoras de formularios**
- **Terminales punto de venta**
- **Telefax**
- **Campanas insonorización**
- **Rollos papel telefax**
- **Etiquetas papel continuo**
- **Mobiliario para Informática**

De la Vega · Dalsa

Madrid, 1 · Tel. 264348 · Burgos

SATISFACEMOS LAS NECESIDADES DE CUANTOS NOS VISITAN

- ***Comedores***
- ***Dormitorios***
- ***Lámparas***
- ***Gran Auxiliar de estilo***

MUEBLES CALZADAS

C/. Calzadas, 79

¡¡BOMBAZO!!

LIQUIDACION TOTAL POR CIERRE, A PRECIOS DE SALDO DE: LIBRERIAS, DORMITORIOS, TRESILLOS, LAMPARAS, CUADROS, MUEBLE AUXILIAR, ETC., ETC.

VERLOS TARDES, DE 5 A 8, EN

AMUEBLADORA ARAGONESA

C/. PISONES, 21 — BURGOS

☎ 20 32 64

EN NUESTRA TIENDA DE GAMONAL

(Barriada Inmaculada)

RESTOS de gran almacén a precios

BAJISIMOS

¡Véalos!

TEXTILES MARIN

¡ATENCION SEÑORAS, SEÑORITAS Y CABALLEROS!

CURSO MIXTO

(CABALLEROS Y SEÑORITAS)

DE

PELUQUERIA de CABALLEROS

Del 1 Noviembre al 1 de Abril

Grupos mínimos

ACADEMIA BALLESTER

Vitoria, 19. Telf. 208750

DROGADICTOS Y PADRES

Podéis curarles en vuestras casas, aprendiendo la forma de hacerlo a través de

LA ULTIMA ESPERANZA

libro que forma a los padres y enfermos para su rehabilitación. P.V.P. 1.000 Ptas. Apdo. Correos 393. Torrejón de Ardoz (Madrid).

Si quiere anunciarse en esta Sección, diríjase a nuestra Administración, Agencias de Publicidad o al corresponsal de DIARIO DE BURGOS en su localidad.

ANUNCIOS EN ESTA SECCION

M.C.D 2018

Servicios

LOMAR

CONFECCIONES
NUEVA APERTURA
★ FABRICACION Y VENTA DE PRENDAS PARA LA INDUSTRIA Y COLEGIOS
C/. Vitoria, 173. Telf. 224333 y
C/. San Juan, 32. Telf. 203094

CURSOS DE:
REFLEXOLOGIA
DIETETICA
Y NUTRICION
Teléfonos 20 73 48 y 27 01 45

TEAN
CARPINTERIA DE ALUMINIO
- Cerramiento de terrazas.
- Contraventanas
- Mamparas de baño.

—Presupuestos sin compromiso—
CARRETERA LOGROÑO, 12
☎ 214355 - BURGOS

SE OFRECEN
Trabajos de calefacción autónomos, residentes en Burgos, ingresos mínimos 280.000 pesetas.
Teléfono 26 14 61
Llamar de 3,30 a 4 de la tarde.

Gracias Santa Clara
por los favores concedidos
A. F. G.

EXPOSICION DE ARTE
TAGRA
VITORIA 13 BURGOS
EXPONE OLEOS
MAURICIO ANTON ORTUZAR
Del 15 al 27 de Octubre 1988
Horas de visita: Festivos, de 12 a 2.
Laborables, de 12 a 2 y de 7 a 9.

TAGRA
Vitoria, 13 - Telfs. 209148-49

Somos especialistas en mobiliario y material de oficina (incluso ordenadores) para:

- Oficinas
- Despachos
- Estudios
- Locales públicos
- ...o su negocio...
- ...o su casa

Llámenos, le atenderemos con mucho gusto, en su Proyecto e Instalación con el mejor diseño y presupuesto

NO NECESITAS TANTO

SI PIENSAS MENOS EN EL DINERO,
EN EL PRESTIGIO, EN TENER MAS...
TU VIDA COBRA MAS VIDA

LA SOLIDARIDAD NO DESCANSA

CÁRITAS

ANUNCIOS POR PALABRAS
RAPIDOS - EFICACES
SORPRENDENTES
Diario de Burgos

Un siglo DB

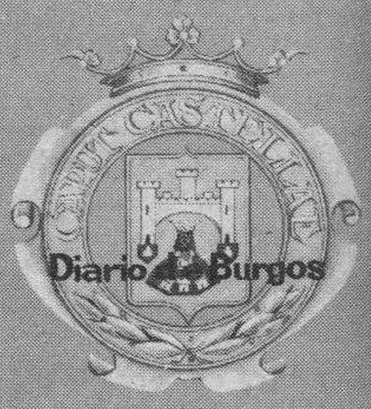

1891-1991

La Historia a través de Diario de Burgos
TOMO I 1.º Abril 1891 - 31 Marzo 1916

Una hemeroteca breve a su servicio
★★★
Un libro hecho con retazos del Diario, de acontecimientos que vivieron nuestros abuelos y bisabuelos en el Burgos del siglo XIX y principios del XX
★★★
De venta en todas las librerías y quioscos de Burgos y su provincia.

A un precio popular: 350 Ptas.

Varios

OCASION HOSTELEROS
Vendo horno de convención, marca **ZANUSSI**, italiano. Exterior acero total. Medidas, 80 x 75 centímetros.
Llamar al teléfono 360120. Bar Alipio.

anuncios por palabras

Estos anuncios se reciben en nuestra Administración, San Pedro de Cardeña, 34 y en todas las Agencias de Publicidad.

NOTA.- Deberán tener entrada con 24 horas a su publicación.

Alquileres

BENIDORM, piso y apartamento céntrico, garaje. 218252.

SE ALQUILA autoservicio con 290 metros. Parque Avenidas, 2. Por jubilación. ☎ 226009.

ALQUILO plaza garaje en Regino Sáinz de la Maza. ☎ 205514 y 208620.

ALQUILO local 35 m². barato, dedicado almacén, mucha claridad. Barriada Illera, Plaza, nº 12. ☎ 222752.

SE ALQUILA nave 800 m². más 1.000 metros cercados, luz y agua. Junto carretera de Poza. Informes 216950.

SE ALQUILA tienda de congelados. ☎ 200017

SE ALQUILA piso amueblado. Llamar ☎ 205183.

SE ALQUILA oficina 78 m². Avda. Reyes Católicos, número 42. ☎ 228685.

SE ALQUILA piso amueblado. Calzadas. ☎ 231498.

ALQUILO peluquería en marcha. Informes. ☎ 236752 230082.

SE ALQUILAN dos puestos pequeños, en Galerías Alonso. ☎ 222763, llamar 9 a 11 mañanas.

ALQUILO bodega y casa en Villahizán de Treviño. ☎ 205315.

ALQUILO plaza garaje, zona Cuarteles. ☎ 200729.

ALQUILO local arreglado, de 30 m². Buena entrada. Calle Cortes, 1. ☎ 261715.

ALQUILO local 160 metros. Bda. Illera. ☎ 220624.

ALQUILO piso amueblado. ☎ 269361.

ALQUILO piso a estrenar, sin muebles. Garaje. Zona San Agustín. Preferentemente administrativo o empresas. ☎ 203815. Tardes.

ALQUILO piso sin muebles. Eladio Perlado. Llamar de 4,8. ☎ 235779.

APARTAMENTO sin muebles arriendo, en calle Regino Saiz de la Maza. ☎ 265978.

LOCAL arriendo, 50 m². en las Bernardas. ☎ 265978.

¡OCASION! local Parque Félix Rodríguez Fuente. Totalmente instalado. Prigo. Vitoria, 184. ☎ 225080.

PRIGO. Plaza S. Fernando. Cuatro, salón, cocina, baño, aseo. 7148.

PRIGO. Pablo Casals, 42 m². dedicación de almacén, 33.000.- 3120.

ORTEGA: Plaza España, local 300 m². más sótano, acondicionado para bancos. ☎ 262426.

ORTEGA: Piso junto Catedral, estrenar, dos pisos nuevos, sin muebles. ☎ 262426.

ORTEGA: Paraje Buenavista, sin muebles, 2º, tres, salón, dos baños, garaje. ☎ 262426.

SANTOS. Local 200 m². 12 fachada, reformado, ideal servicios, talleres. 228754.

SANTOS. Avda. Vena, cinco, salón, baños, garaje, amueblados, exteriores. 228754.

SANTOS. Eladio Perlado, cuatro, salón, baños, garaje, sin muebles. 228754.

SANTOS. Alquilo naves Polígono Gamonal, 300, 500, 1.000 metros. Instaladas. 228754.

SANTOS. Necesito para mi cliente, apartamento en alquiler con muebles.

HERRERIA. Pisos céntricos, 130 m². aptos para oficinas. 201460.

HERRERIA. Flora, alquilo bar - pleno funcionamiento. 201460.

HERRERIA. Esquina Padre Flórez, alquilo local, 200 m². Otro 180 m². principio Alfareros.

GARCIFUENTES. Alquilo casa unifamiliar, planta, piso, garaje, jardín, céntrica. 236998.

SE ALQUILA apartamento, céntrico. ☎ 200918.

OCASION. Se alquila local de 230 metros, apropiado para almacén o pequeña industria, zona Calle Madrid. ☎ 203264. Burgos.

ALQUILO piso amueblado, Reyes Católicos. Servicios centrales. Garaje. Exterior. 221956.

DELAFUENTE locales 50, 80 metros. Calles Alicante, Albacete. Baratos. San Pablo, 12 C.

DELAFUENTE locales nuevos, 23, 46, 50, 95 metros. Calera-Valladolid. Amplia fachada.

ALQUILO piso nuevo, amueblado, servicios centrales, General Vigón. ☎ 228964 203859.

BENIDORM alquilo apartamento nuevo, piscina, parking. Cerca playa. ☎ 226451.

MATRIMONIO solo necesita alquilar piso o apartamento. ☎ 265555.

Automóviles y accesorios

ALQUILER sin conductor. Coches nuevos, todas las marcas «Servi Auto», Sanjurjo, 9. ☎ 222715.

AUTOMOVILES Pedrosa. Compra venta de toda clase de automóviles. Stock mínimo, ciento cincuenta vehículos para que usted pueda elegir. Garantizados. Facilidades hasta 24 meses. ☎ 227707 y 227767.

AUTOMOVILES V. López, vehículos nuevos y usados, garantizados. Facilidades. Pisones, 40. ☎ 209667.

AUTOMOVILES Gamonal, vehículos ocasión. Garantizados, sin entrada, hasta 60 meses. Pedro Alfaro, 2. 223814.

¡NO BUSQUE más, Grandmontagne lo tiene! Desde el económico utilitario al de más alta categoría. Precio justo, calidad, garantía y facilidades sin entrada hasta 60 meses. Francisco Grandmontagne, 22. ☎ 236669.

MOBYLETTES, desde 30.000 ptas. «Serventa». Calle Merced, 19.

AUTOMOVILES Jesús, compra venta de vehículos usados, totalmente revisados y garantizados. Facilidades de pago hasta 60 meses sin entrada. San Pedro Cardeña, 94. ☎ 261314.

BMW - 323, revisado y garantizado, impecable, pocos kilómetros. Talleres Portugal. Calle Vitoria, 258.

MERCEDES diesel, revisado y garantizado, pocos kilómetros, como nuevo. Talleres Portugal. Calle Vitoria, 258.

VOLKSWAGEN - Polo, BU-J. Impecable, nuevo, pocos kilómetros. Talleres Portugal. Calle Vitoria, 258.

ALFA Romeo GTV - 2.5, impecable, pocos kilómetros. Talleres Portugal. Calle Vitoria, 258.

VENDO Seat 128 económico y Renault 7. Impecable. 222149, de 3 a 5.

VENDO Peugeot 205 HR y BMW 320i. Muy buen estado. Servi-Auto. Avda. Gral. Sanjurjo, 9.

OCASION, procedentes de cambio, todas las marcas y modelos, varios Seat - 127, Citroen GS, Talbot, Etc. Véalos, Talleres Portugal. Calle Vitoria, 258.

VENDO Rover 2400 turbo diesel, perfecto estado, BU-H. Con garantía. ☎ 223305.

COMPRARIA Dyane-6, en buen estado. ☎ 202020.

PARTICULAR, vende 124-D, bien conservado, económico. ☎ 236938.

SE VENDE 504 gasoil, BU-F. ☎ 210800.

SE VENDE furgoneta NB-90, por cese de negocio. ☎ 421252, tardes.

VENDO Mercedes 300-D. ☎ 214962, de 8 a 11.

VENDO impecable Mercedes 300-D, muchos extras, o cambiaría por coche más pequeño. 261145.

VENDO 4 L - F-6. BU-3323-H. ☎ 266962.

VENDO Yamaha RD 350, azul, única. 942-234268 y 239355. Santander.

SE VENDE R-5. Económico. Buen estado. ☎ 232499 238466.

NEUMATICOS ocasión, en perfecto estado de uso, precios económicos. Ayala. ☎ 224924.

SE VENDE Chrysler - 150, de particular a particular. ☎ 213516.

SE VENDE R-5. BU-C. ☎ 260689.

VENDO R-9 TSE. muy buen estado, ☎ 235442, tardes.

OCASION Ritmo diesel, pocos kms. ☎ 264436.

Colocaciones

Los anuncios de esta Sección, demandas y ofertas concretas de trabajo, tendrán una bonificación del 20 % en su facturación total.

SE NECESITA para Barcelona, matrimonio sin hijos, servicio doméstico. De 25 a 35 años. Con carnet conducir e informes. Se da vivienda independiente. Escribir con datos al nº 7520 de Publicidad «Z», Ronda Universidad, 31-1º-3ª. 08007-Barcelona.

NUESTROS TELEFONOS:

ADMINISTRACION	268375 265768 266768
REDACCION	267280

ANUNCIOS EN ESTA SECCION

Si quiere anunciarse en esta Sección, diríjase a nuestra Administración, Agencias de Publicidad o al corresponsal de DIARIO DE BURGOS en su localidad.

M.C.D 2018

Colocaciones

INGLATERRA, Francia, Alemania, Italia. Cuidado niños. Gestiona: Instituto Practivox. Centro autorizado. 91-4293000.

POR apertura inmediata, preciso 7 personas mayores 25 años, serias y responsables, beneficios altos. R.M. ☎ 96-3617761. Sr. Sanfelix.

SE NECESITA camarera sabiendo cocina y aprendiz de barra. ☎ 215969.

HAGASE relojero, profesión hobby, apasionante. Folleto gratuito. Apartado 40.093. Madrid.

SE NECESITA chico con experiencia, para Cafetería River. Alférez Provisional, s/n. ☎ 223396.

SE NECESITA empleada de hogar, buen sueldo, Seguridad Social. 233256 - 211892.

NECESITO pastor. ☎ 202292.

SE NECESITA conductor de trayler con experiencia. Transportes Garme, S.A. ☎ 260131.

MATRIMONIO de Burgos residente en Bilbao, necesita chica interna de 22 a 25 años. Trato familiar. Escribir mandando fotografía a: Publicidad Mandhos. Simòn Bolívar, 3entla. 48.010 Bilbao. Indicar en el sobre Rfa. Empleada.

SE NECESITA camarera de comedor, para fines de semana. ☎ 235856.

SE NECESITA ayudante de cocina. Interesados llamar ☎ 202549.

SE NECESITAN colocadores de caravista y albañiles autónomos. ☎ 202020.

SE NECESITA barman. Restaurante Rincón de España. Para informes de 11 a 3.

SE NECESITA cocinero-a para hotel. ☎ 941 - 311480.

SE NECESITA chico de 16 a 18 años, para aprendiz de camarero. Se requiere buena presencia. ☎ 263394.

SE NECESITA ayudante de camarero, para trabajar media jornada. Se requiere buena presencia. ☎ 263394.

TRABAJO por correspondencia. 28.000 semanal. apartado 1064 Granada. Adjuntar sello.

SE NECESITA chica fija. ☎ 228361. A partir de las 2.

SE NECESITA chófer con experiencia, carnet C-1. ☎ 236005.

SE NECESITA empleada hogar, para Madrid. Informada. ☎ 204246.

NECESITO chico-a para carnicería. Llamar ☎ 208420 mañanas y 451151 tardes.

SE NECESITA obrero ayudante de camión, reparto de piensos. ☎ 370189.

SE OFRECE joven con Seat Trans, para reparto o similar. ☎ 232996.

SE NECESITA matrimonio, para finca provincia de Burgos. Imprescindible carnet tractorista. Informes ☎ 260716. Plaza Rey San Fernando, 4 - 4°.

SE NECESITA chica interna o externa. Interesadas llamar al ☎ 204477. De 4 a 6 de la tarde.

SE NECESITA 2 oficiales, para taller de maquinaria agrícola. ☎ 271519 - 370096.

SE NECESITA empleada de hogar con buenos informes, para residir en Palma de Mallorca con familia burgalesa, pasando Navidades y verano en Burgos. Seguridad Social. Sueldo 50.000. ptas. LLamar ☎ 260632.

CAMPAÑA Navidad, pago diario, al 50%. Cafetería Salamanca. 10 a 1.

SE OFRECE dependienta para tienda. Con experiencia. ☎ 231936.

INTERNA para matrimonio y un niño, sepa cocina sencilla. ☎ 222193.

PRODIECO, se necesita personal minusválido, para la venta de su cupòn. ☎ 214167. De 16 a 19. Preguntar Sr. Arroyo.

SE OFRECE vivienda y gratificación, por encender calefacción y limpieza escalera a matrimonio mayor. ☎ 263619. Unicamente de 14 a 16 horas.

EMPRESA líder en el mercado nacional, precisa para su delegación en Burgos, personal masculino. Servicio militar cumplido, dedicación absoluta, responsabilidad y afán de superación. Ofrecemos: Preparación a cargo de la empresa, mínimo garantizado, posibilidades de promoción, importantes comisiones. Presentarse en Calle San Pablo, 41 - bajo. El Lunes 24-10-88 y Martes 25-10-88. De 11 a 13 horas y de 5 a 7 de la tarde.

NECESITO chica 16 años, para ayudar en casa. ☎ 228075.

SE OFRECE conductor con el C-2 y D. ☎ 201602.

SE NECESITA aprendiz 16-17 años. Barnizados Ubierna. Polígono industrial de Villalbilla. ☎ 264751.

TRICOTOSAS Toyota le garantiza trabajo seguro. Adquirimos toda su producción. Aprendizaje fácil y gratuito. Contrato laboral. Visítenos sin compromiso, en Melchor Prieto, número 8. (Traseras colegio la Salle).

TRABAJE montando cuadros pequeños casa, proporcionamos materiales, recogemos producción. Decorhogar, Alfonso Católico, 1. Oviedo.

SE OFRECE pintor empapelador de primera. ☎ 207368.

SE NECESITA chica. ☎ 270021.

ASURI, S.A. Ofrece trabajo en su departamento comercial, a personas mayores de 25 años, preferiblemente con vehículo propio, dedicación exclusiva y aptitud para relaciones públicas. Ingresos superiores a 80.000 pesetas mensuales netas. Interesados presentarse mañana, Lunes, de 11 a 1 y 5 a 7 en calle Vitoria, 17 - 5°, departamento 509.

Compras y ventas

ORO, joyas, compro. Pago bien. Arco del Pilar, 4, 1°.

MAQUINAS herramientas de ocasión. Compra, venta, cambio. Morcove. Polígono Villayuda. ☎ 239703.

QUIERE Ud. cercar?. Disponemos de toda clase de materiales para cerramientos, postes, mallas, alambre-espino, portones, bastidores, etc. Cercados Reques. Fuentemilanos. ☎ 911-485176. Segovia.

COMPRO oro, plata, joyas, monedas, antigüedades. Vitoria, 17. Despacho 505. ☎ 204167. Burgos.

PIANOS nuevos y ocasión. Precios sin competencia. ☎ 941-234131.

MAQUINARIA ocasión: Cepilladoras, regruesadoras, sierras cinta, tupís, compresores, etc. Ismaher. 941-248999. Calle Lardero, 43. Logroño.

CACHORROS Fox-Terrier, Griffones Vandeanos, Podencos Ibéricos. Sabueso español. Adultos cazando jabalí. Rocamora. 942-881880. De 2 a 4 y 10 noche. Torrelavega.

VENDO cachorros Pastor Alemán 2 meses; vacunados, pedigree. 987-314159.

COMPRARIA hormigonera. ☎ 261602.

OPORTUNIDAD, vendo fotocopiadora Ricoh. ☎ 225748.

VENDO Pantógrafo, cualquier tamaño, placa lista clientes. ☎ 270019 - 227082.

VENDO mostradores, vitrinas y estanterías para comercio. ☎ 239721.

VENDO máquina corta-chuletas, estanterías, mostradores y aparato aire acondicionado para ventana. ☎ 271714.

VENDO armarios cocina con encimera; caldera gasóleo. 239748, 3,30 - 5,30.

VENDO compresor de 200 litros, máquina de soldar, taladro de columna, todo trifásico. ☎ 223454.

VENDO cachorros Dogo Alemán. 947-101087.

VENDO alfombras, proyector, radio coche. Calle Frias, 1 - 2° C.

SE VENDEN 30 chopos papeleros. Inocencio Tejero. Santa María del Campo.

SE VENDEN gatos Siameses. ☎ 221614.

VENDO perra Grifona o cambio. A prueba. ☎ 234984.

VENDO tubería para granjas, cercas, puertas, rejas, cadenas, cables, tornillería, herraduras, callos, bozales, motores, reactancias, correas cuero. Puebla, 12. Chatarrería.

DE REFORMAS vendo radiadores, calderas, camas, bañeras, claraboyas, estufas, tarima. Puebla, 12. Tienda.

COMPRO toda clase de mamposterías, procedentes de casas viejas. Preguntar por Zárate. ☎ 108110, de 9 a 9,30 mañanas.

CAZADORES: vendo rifle Remington mod. 700, cal. 243, mira telescópica, nuevo. Escopeta Remington mod. 1100, cal. 12, automática y perra de caza. Verlo en Cardeñuela Rio Pico. Paulino del Val.

SE VENDE máquina Owerlook de sobrehilar, 4 hilos 2 agujas. Completamente nueva y dos meses de empleo. ☎ 219706.

VENDO piano Ba'win. Buen estado. Económico. ☎ 226418.

Enseñanza

CLASES particulares: Todas las asignaturas de E.G.B,B.U.P,C.O.U.- F.P. Profesionales. Laín Calvo, 29. ☎ 262339.

SELECTIVIDAD Ejercicios comunes y optativos. «Paraninfo». Laín Calvo, 29. ☎ 262339.

CEMYS, Contabilidad, Matemáticas, Estadística, de Empresariales. Grupos reducidos. 262645.

CEMYS. Oposiciones Gestión Hacienda. Preparación con Funcionarios del Cuerpo y Superiores.

CEMYS. Oposiciones Auxiliares, Administrativos, Gestión, Ministerios y Seguridad Social. 262645.

CEMYS Oposiciones Auxiliares Justicia. Mecanografía, Taquigrafía, Informática, Contabilidad.

CEMYS. Inglés. Diferentes niveles. E.G.B., B.U.P., Escuela Idiomas. Especial niños.

INLINGUA. Inglés, Francés, Alemán. Plaza Alonso Martínez, 8 y Reyes Católicos, 44. ☎ 206851 y 206829.

ALIANZA Francesa. Francés comercial. 200 horas. 237729 (tardes). Calera, 35.

ALIANZA Francesa. Grupo iniciación niños a partir 8 años. 237729 (tardes). Calera, 35.

ALIANZA Francesa. Centro especializado en lengua francesa. Profesores nativos y licenciados. 237729 (tardes). Calera, 35.

NATIVA da clases de Francés. Interesados, 228007.

WANTED English Teachers For Burgos. (pref. Native). Send C.V. to Apt. 5126, Suc. 5. Mazaredo, Bilbao.

SE DAN clases de E.G.B. zona Gamonal. ☎ 238996.

LICENCIADA en Físicas, da clases, todos los niveles. Llamar 266923. Montse.

MATEMATICAS, Física, Química, Dibujo, B.U.P., C.O.U., Empresariales, Magisterio, Selectividad. Almirante Bonifaz, n° 11-3°-D. ☎ 200428 227482.

SE DAN clases de Matemáticas, Física y Química, todos los niveles. ☎ 370528.

LICENCIADA da clases particulares de EGB y BUP. ☎ 210884.

SE NECESITA licenciada en Filología Inglesa. ☎ 263940.

PROFESORA de EGB. da clases particulares. Experiencia. ☎ 207850.

Financieros

HIPOTECARIA Castilla. Hipotecas rápidas hasta 20 años. 16 por ciento interés. Cancelamos cargas. 983-359962 Valladolid. De 10 a 2.

CREDITOS hipotecarios cualquier cantidad hasta 20 años. Cancelamos cargas. 983-358716.

Fincas

BODEGA, con 40 m². de merendero. Horno de leña, chimenea francesa. Amueblada. A 10 kms. de Burgos. ☎ 262581.

PARTICULAR vende piso con jardín, buhardilla y garaje, 127 m². Paseo Los Cubos, 3°. ☎ 923-243450, de 3 a 5 y noches.

SALOU inversionistas, la mejor zona de Salou con vistas al mar, apartamentos 600.000 entrada. Gran rentabilidad. Alquiler asegurado, apart. lujo, apart-hotel, etc. ☎ 977-675707 de 9 a 1 h. y noches.

OCASION. Piso Alfonso X El Sabio, tres dormitorios, salón, cocina y baño, reformado, altura ideal. mínimos gastos, ☎ 263954.

VENDO piso en Santo Toribio. 4 dormitorios, salón, cocina y baño. Calefacción de carbón. ☎ 206057.

PARTICULAR vende piso 150 m². General Vigón. Interesados llamar ☎ 270572.

PRIGO. Moneda, 13. Plaza Vega, 36. Vitoria, 184. ☎ 269875.

PISO lujo. 4, salón, 2 baños, exterior, garaje, 2 trasteros. Urbanización S. Pedro Cardeña (colegio P.P. Jesuitas). ☎ 262581.

VENDO chalet a 100 m. calle Madrid, Pisones, dos plantas, 70 m². por planta, dos baños, cocina amueblada. Interior completamente nuevo. Terraza 95 m². Jardín, bodega. 19.000.000.-. ☎ 262646 203657 - 261307. Por favor abstenerse curiosos.

VENDO piso, Legión Española, exterior, trastero y garaje. ☎ 268358.

OCASION piso lujo céntrico, 5, salón, 3 baños, garaje, servicios centrales. ☎ 205367.

PARTICULAR vende piso en calle Madrid, llamar de 9 a 11 de la noche. ☎ 268684.

VENDO piso, zona G-9. 85 m². trastero y plaza de garaje. Llamar ☎ 231958. Por favor absténgase agencias.

MAGDA González. Agente Propiedad Inmobiliaria. Santander, 6 bajo. ☎ 263954.

MAGDA González. Sestil. Tres, salón cocina y baño. Exterior. 3.800.000.

MAGDA González. Barrantes. Dos, salón, cocina y baño. Exterior. Baño, aseo y cocina.

VENDO negocio rentable. ☎ 204425, de 20,30 en adelante.

MAGDA González. Junto Catedral. Tres, salón, cocina, baño. Mínimos gastos.

MAGDA González. Emperador. Dos, salón, cocina y baño. Trastero. 3.225.000.

MAGDA González. Fuentecillas. Dos, salón, cocina, baño. Ocasión. 2.000.000.

MAGDA González. Vitoria. Tres, salón, cocina y baño. Terrazas. Exterior.

MAGDA González. Carmen. Tres, salón, cocina, baño. Exterior. Calefacción central.

SE VENDE piso en San Pedro y San Felices. ☎ 212595.

VENDO piso céntrico, soleado. Calle Santa Agueda, 21bis 3° A. ☎ 200658.

PARTICULAR urge piso, no importa reformar. ☎ 230709.

PLAZAS de garaje, General Yagüe, Legión Española. 94-4462021.

SE VENDE piso pequeño, nuevo, en zona antigua, muy soleado. Abstenerse agencias. ☎ 260303.

SE VENDE piso Romanceros. ☎ 263993.

VENDO piso en calle Pablo Casals. 4.500.000.-. Informes ☎ 213175.

SE VENDE local comercial, zona céntrica, 45 m². ☎ 224478.

SE VENDE piso seminuevo, bien situado, 180 metros, apto para viviendas, ideal para pensión o academia, buen precio. ☎ 217467 260811. Abstenerse agencias.

SE VENDE piso en José Zorrilla, 6. Razón portería.

VENDO chalet adosado en Villalbilla (6 kms.), 4 habitaciones, cocina amueblada, 2 baños completos, jardín, garaje 45 m². 10.500.000. ☎ 268628.

BENIDORM. Vendo traspaso restaurante totalmente montado. Zona céntrica. Oportunidad. 222546.

INMOBILIARIA Gamonal. Piso estrenar, Ctra. Poza, tres, salón, dos baños, trastero. Facilidades.

INMOBILIARIA Gamonal. Santiago. Tres, salón, calefacción, reformado.

INMOBILIARIA Gamonal. Pablo Casals. Tres, salón, calefacción, dos terrazas. Soleado.

INMOBILIARIA Gamonal. Plaza Foramontanos. Tres, salón, cocina amueblada, puerta blindada, gas natural.

SE VENDE piso pequeño, amueblado, sin arreglar. ☎ 206735.

PRIGO. Cuatro, salón, parquet, armarios empotrados, trastero, terraza, soleado. 7724.

ANUNCIOS ECONOMICOS EN **Diario de Burgos**
Fundado en 1891
GENERALES CLASIFICADOS
O
POR PALABRAS
O
EN ESTE MISMO ESPACIO
DE
¡GRAN EFICACIA!

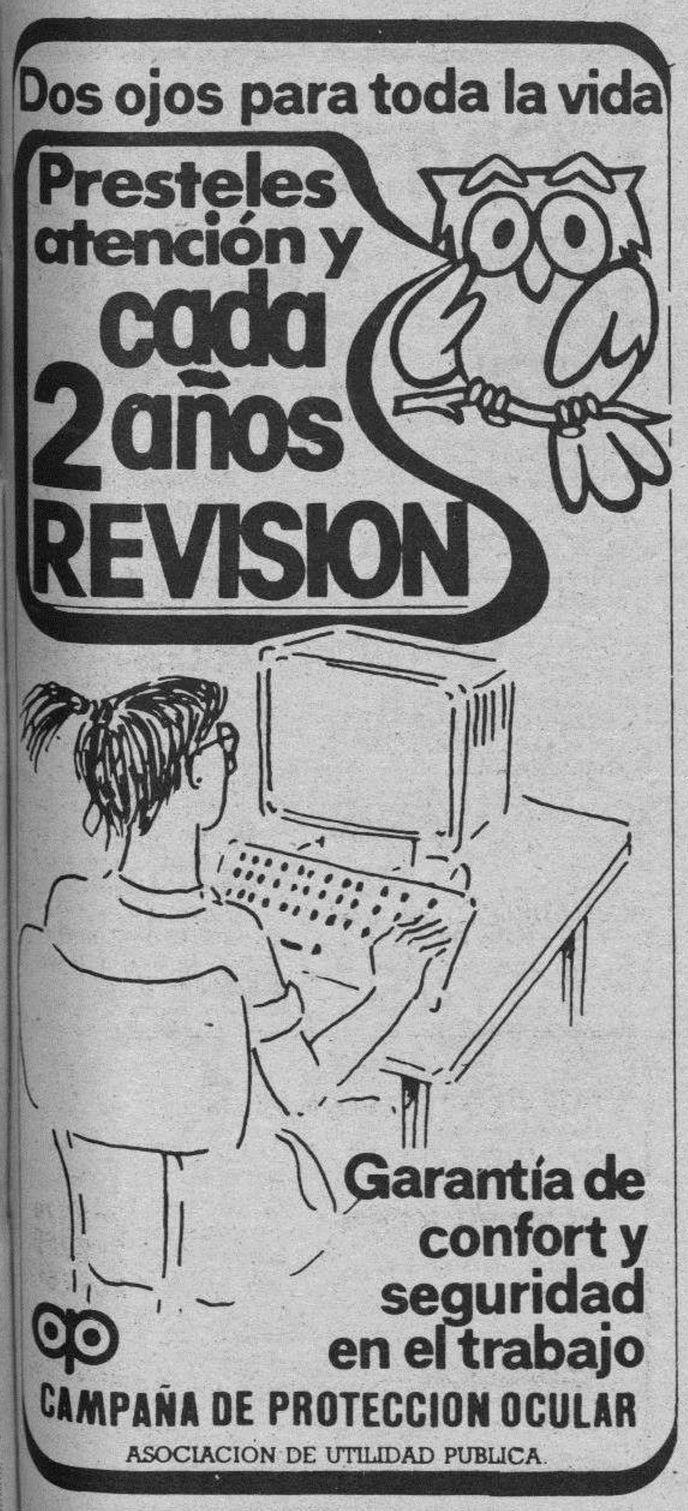

Si quiere anunciarse en esta Sección, diríjase a nuestra Administración, Agencias de Publicidad o al corresponsal de DIARIO DE BURGOS en su localidad.

ANUNCIOS EN ESTA SECCION

M.C.D 2018

Fincas

PRIGO. Cortes. Apartamento económico. Dos, salón, cocina, baño. Terraza. 7709.

PRIGO. La Ventosa. Dormitorio, salón, cocina, baño. Contraventanas. Oportunidad. 7655.

PRIGO. Anselmo Salvá. Apartamento económico. Dos, salón, cocina. Baño. 7504.

PRIGO. Vitoria. Tres, salón, terraza, calefacción individual, parquet. 7.900.000. 7492.

PRIGO. Fray E. Villa. Totalmente reformado, dos dormitorios. 3.825.000.- 7292.

PRIGO. S. Cristóbal, tres, salón, armarios empotrados, calefacción individual. 7110.

PRIGO. Camino Mirabueno. Amueblado. Dos, salón, contraventanas. Soleadísimo. Infórmese. 6968.

PRIGO. Consulado. Tres dormitorios, salón, cocina amueblada. Baño, carbonera. 6777.

PRIGO. Amaya. Tres dormitorios, salón, servicios centrales. Exterior. Reformado. 6329.

PRIGO. Rey Don Pedro. Tres, salón, baño. Exterior. Reformado. 6262.

PRIGO. Torres Sindicatos. Tres, salón, cocina amueblada, calefacción. 5968.

ORTEGA: Cuarteles, orientación calle Vitoria, tres amplias y salón, garaje, trastero. ☎ 262426.

ORTEGA: General Mola, 140 m². soleado, cuatro, salón. Información calle Vitoria, 23,4°. ☎ 262426.

ORTEGA: Plaza Mayor, estrenar, apartamentos de 70 y 80 m². gran calidad. ☎ 262426.

ORTEGA: San Francisco, principio, 4°, dos, salón, todo exterior. Información: calle Vitoria, 23 - 4°.

ORTEGA: Calle Lealtad, 3°, tres, salón, soleado, exterior, calefacción central. Calle Vitoria, 23 - 4°. ☎ 262426.

ORTEGA: Reyes Católicos, 2ª planta, 170 m². diáfano, propio profesionales. ☎ 262426.

PRIGO. Villagonzalo Pedernales, 5 kms. amplia, 2 baños, garaje 2 coches, jardín. ☎ 262426.

ORTEGA: Pub céntrico, muy acondicionado, en funcionamiento. Información: Calle Vitoria, 23 - 4°.

ORTEGA: Alfareros. Nave acondicionada 1.030 m². servicios, agua, luz, oficina. ☎ 262426.

ORTEGA: Local nave, calle Vitoria, 243. 800 m². Gran oportunidad. Información: Calle Vitoria, 23 - 4°.

VENDO local y merendero, con agua y luz, en Cortes. Razón 260661.

ORTEGA: Plaza Foramontanos, reformado, tres, salón, cocina amueblada, calefacción individual. ☎ 262426.

ORTEGA: Avda. Valencia, 5° piso, tres, salón, calefacción central. Información: calle Vitoria, 23 - 4°.

ORTEGA: El Carmen, 138 m². 5°, cinco, salón, 2 baños. Información: Calle Vitoria, 23 4°. ☎ 262426.

ORTEGA: Trinidad, oportunidad vendo garaje o almacén, edificio Serrano. ☎ 262426.

ORTEGA: Máximo Nebreda, tres, salón, calefacción individual, jardín, cobertizo. 6.700.000 ptas. ☎ 262426.

ORTEGA: Por traslado, chacinería - Villayuda, en funcionamiento, 120 m². Oportunidad. ☎ 262426.

ORTEGA: Local nave, calle Vitoria, 243. 800 m². Gran oportunidad. Información: calle Vitoria, 23 - 4°.

SANTOS. Avenida Vena, 2°, cuatro, salón, baños, terrazas. Julio Sáez Hoya, 8.

SANTOS. Calleja Zurita, 3°, estrenar, cuatro, salón, baños, garaje. 228754.

SANTOS. Sanjurjo. Cinco, salón, baño. Exterior. Orientación rio. Véalo. 228754.

SANTOS. Preciosos apartamentos, céntricos, 2 - 3 habitaciones, calefacción individual, garaje. Exteriores. 228754.

SANTOS. Piso construcción Paseo Isla, cuatro, salón, baños, garaje, estudio.

SANTOS. Melchor Prieto, 4°, tres, salón, calefacción individual. 228754.

SANTOS. Zona General Vigón, tres, salón, servicentrales. Muchas mejoras. 228754.

SANTOS. Francisco Grandmontagne, tres, salón, servicentrales, amplia terraza. Urge. 228754.

SANTOS. Vitoria-Gamonal. Cuatro, salón, baños, calefacción individual. Exterior. 228754.

SANTOS. Juan Ramón Jiménez. Tres, salón, baños, servicentrales. Exterior. 228754.

SANTOS. Federico García Lorca, 110 metros, tres, salón, baños, servicentrales. Garaje.

SANTOS. Vendo bar totalmente instalado, zona Carrero Blanco. 228754.

SANTOS. ¡Hosteleros! Local junto Catedral, 160 metros. Totalmente instalado. Ocasión. 228754.

SANTOS. Vendo-alquilo local Alhóndiga, 40 metros doblados. Cualquier negocio. 228754.

SANTOS. Local. Mejor zona Vitoria-Gamonal, 450 m. planta,550 sótano. Ideal bancos, supermercados.

SANTOS. Local calle Eladio Perlado, 90 m². esquina, ideal bar. 228754.

HERRERIA. Agencia Propiedad Inmobiliaria. San Lesmes, 18-1°-Dcha. 201460.

HERRERIA. Anselmo Salvá, tres, salón, cocina, baño, calefacción individual, exterior.

HERRERIA. Burgense, exterior, tres, salón, cocina, baño, servicio, buen precio, reformado.

HERRERIA. San Juan, reformado, dos, salón, cocina, baño, servicio, calefacción gasóleo.

HERRERIA. Bda. San Cristóbal, tres, salón, cocina, baño, terrazas, calefacción gasóleo.

HERRERIA. Fernán González, piso para reformar, muy económico.

HERRERIA. Casco urbano, urge venta chalet con 600 metros terreno edificable. Se admiten ofertas.

HERRERIA. Poza de la Sal, vendo bar, pleno funcionamiento.

HERRERIA. Santa Agueda, vendo, traspaso, alquilo pub, se admiten ofertas.

GARCIFUENTES. Vadillos, cuatro, salón, dos baños, servicios individuales, económico. 236998.

GARCIFUENTES. Vendo casa, bajos más cuatro plantas, San Gil. 236998.

GARCIFUENTES. Avenida Vena, urge, muy económico, cuatro, salón, exterior. 236998.

GARCIFUENTES. Parque Avenidas, tres, salón, cocina amueblada, servicentrales, exterior. 236998.

GARCIFUENTES. Vitoria (Gamonal), vendo local 400 metros, planta, sótano. 236998.

GARCIFUENTES. Eladio Perlado, vendo entreplanta, 35 metros, exterior, barata. 236998.

GARCIFUENTES. Reyes Católicos, local 35 metros, 12 metros fachada. 236998.

COSTA del Sol. Torremolinos, vendo apartamento en 1.900.000. 45 metros útiles. ☎ 988 - 725310.

VENDO piso, de particular a particular. Calle Avila. ☎ 260444.

SALOU Cambrils, venta apartamentos y chalets. ☎ 947 100389.

MUELAS: Calle Santa Cruz, 4 habitaciones, salón, baño y aseo, calefacción individual. ☎ 265251.

MUELAS: Zona de Lavaderos, 3 habitaciones, salón, cocina, baño y aseo, calefacción individual. Totalmente exterior. ☎ 265251.

MUELAS: En Reyes Católicos, local 30 metros, ideal cualquier negocio.

MUELAS: Magnífico local en San Pedro de la Fuente, 110 metros. ☎ 265251.

VENDO piso muy mejorado, tres, salón, gas. Vitoria-Gamonal. Abstenerse agencias. 200007 (2 a 3 tarde).

DELAFUENTE piso Vigón, cuatro, salón, dos baños. San Pablo, 12 - C.

DELAFUENTE piso tres, salón, individual, exterior, mejorado. Barriada Juan XXIII. 265142.

DELAFUENTE piso cuatro, salón, dos baños, terrazas, trastero, servicentrales. Calle Madrid.

DELAFUENTE 165 metros útiles, dos baños, vistas, soleado. Garaje. Paseo Isla.

DELAFUENTE piso reformado, tres, salón, alto, soleado. Polígono Vena. 265142.

DELAFUENTE piso tres, soleado. San Cristóbal. San Pablo, 12 - C.

DELAFUENTE apartamento impecable, dos, salón, electrodomésticos. Terrazas, sol. Reyes Católicos. Véalo.

DELAFUENTE magnífico local 100 metros, reformado. Fachada. Principio calle Madrid.

DELAFUENTE bar sidrería 33 metros, más entreplanta. 16 sótano. Antonio Cabezón. Véala.

Fincas Rústicas

SE VENDEN en Arenillas de Rio Pisuerga (Burgos), fincas de labranza. ☎ 942 - 230910.

EXCELENTE finca. Frutales. Riego. Doy aparcelada. Junto carretera Terminón. 222546.

EN MAZUELA se venden fincas de cultivo. ☎ 268170.

VENDEMOS cuatro fincas concentradas, libres, en Modúbar de la Emparedada. Dos fincas carretera de Cojóbar, con agua y luz. ☎ 205017.

VENDO o arriendo almacén de 340 m². Quintanilla del agua. ☎ : 227957 - 170279.

VENDO casa, bodega, en pueblo. Baratas. ☎ 234132.

SE VENDEN fincas en Villalta, 16 Ha. ☎ 272934.

VENDO finca 350 Ha. con caserío. Regadío y secano. Buena situación, con todos los servicios. ☎ 983 - 205650, 399004. De 9,30 a 1,30 horas.

VENDO fincas 200 Ha. regadío, secano y páramo. Bien situada. 80 Ha. regadío-vega 1ª calidad. 60 Ha. regadío-vega 1ª calidad. Buena situación, con todos los servicios. ☎ 983-205650 y 399004, de 9,30 a 13,30 horas.

PRIGO. Villamayor Montes. Casa para vivir. Chimenea francesa. Oportunidad. 7716.

PRIGO. Modúbar San Cebrían. Casa 110 metros planta. Corral. 7248.

PRIGO. Pineda Sierra. Casa para reformar. Luz, enganche agua. 7193.

PRIGO. Fresno Rodilla. Casa para vivir. Reformada. Tres plantas. 7066.

PRIGO. Lerma. Solar construible. 4 alturas, 600 m². Ocasión. 6939.

HERRERIA. Próximo Belorado, vendo chalet dos plantas, terreno, piscina, buen precio. Se admiten ofertas, 201460.

HERRERIA. Poza de la Sal, finca Los Molinos, 18 Ha. regadío. 201460.

HERRERIA. San Martín de Lences, 75 km. Burgos, casa dos plantas, con terreno, muy económica. 201460.

HERRERIA. Varias fincas rústicas, explotación ganadera. 201460.

Ganados y aperos

MOTOSIERRAS, desde 20.000 ptas. «Serventa». Calle Merced, 19.

VENDO cebada temprana Alfa, de origen. ☎ 204760.

VENDO cebada Alfa R-2. ☎ 260323.

VENDO 8000 kilos de trigo Manero, procedente de R-1. ☎ 189059. Raul. Zael.

SE VENDE trigo Catón y Capitol 2° año. ☎ 209601.

VENDO cebada Plysan y Viva, procedente de R-1. ☎ 545158 - 228609.

VENDO yegua seis años y caballo de dos, domados, Anglo-árabes. ☎ 380872.

VENDO 42 ovejas primalas a punto de parir. Angel Rodríguez. Los Tremellos.

VENDO tractor Ebro-470, remolque, con aperos. Faustino Izquierdo. Arroyal.

VENDO 100 primalas 1 ó 2 lotes. Nebreda. Feliciano Hortigüela. ☎ 170886.

VENDO trigo Capitol R-2, para siembra. ☎ 204367. Burgos.

SE VENDE yeguada, entera o por unidades, de doce productos pura raza árabe y seis hispano-árabes, con carnet e inscritos. ☎ 987 - 242689, de 6 a 9, excepto Sábados y Domingos.

OCASION: Motocultor Agria-GHP (20 dias uso), corta-césped Outhis-Wolf (gasolina), motosierra eléctrica nueva. Todo 100.000. ☎ 110281.

SE VENDEN 400 ovejas jóvenes, juntas o por lotes. Canales de la Sierra, (Logroño).

SE VENDE trigo Catón R-2, para siembra y veza. ☎ 261602.

SE VENDEN ocho vacas de leche, abocadas a parir, tratar sábado tarde y domingo. Teófilo Pérez, Nava. del Pinar (Burgos).

SE VENDE trigo Capitol procedente de R-1. Preguntar por Cave. Villarmero.

VENDO trigo Fiel y Manero, R-2. Los Balbases. ☎ 166528.

SE VENDEN 40 cabras Murcianas, preñadas. ☎ 395803.

VENDO dos arados reversibles, de tres rejas, como nuevos y un marco nuevo de arados de 4 rejas fijas, marca Ovlac. ☎ 161063.

SE VENDEN dos arados, abonadora, rodillo y sinfín. ☎ 264898.

SE VENDEN 130 macacos y estiércol de oveja. ☎ 380231.

Huéspedes

CANTABRIA. Entre playa y montaña, habitaciones familiares con baño. ☎ 942-820895.

BUSCO chica compartir apartamento. ☎ 941 312587.

SE NECESITA chica para compartir piso. Razón: ☎ 215920.

ALQUILO habitaciones con derecho cocina. Caballeros. Calle Santander. ☎ 205553.

ALQUILO habitación buhardilla, amueblada. Independiente. ☎ 227176. De 4 a 6.

SE OFRECEN habitaciones con o sin derecho a cocina. ☎ 262811.

NECESITO estudiantes para compartir piso. ☎ 453022.

SEÑORITA administrativa, compartiría piso en la zona Norte de Madrid, con secretaria o similar. Contactar: ☎ 225961.

Muebles

¡OCASION! Venta de muebles y electrodomésticos, nuevos y de ocasión. Pentasa 3. Naves 64 y 113. Detrás de Plastimetal. ☎ 215260.

SE VENDEN muebles de salón, perfecto estado. 233256 211892.

VENDO muebles en muy buen estado. Razón: 205369.

VENDO cama 1,20 metros y dos mesillas. Baratas. ☎ 223818.

Pérdidos

PERDIDA reloj Exactus, sin ningún valor, sólo afectivo, se gratificará, llamar 205667, tardes.

EXTRAVIO perro caza, término Modúbar de la Cuesta. ☎ 237662.

Traspasos

TRASPASO negocio de restaurante, bar totalmente instalado, zona inmejorable. Magda González. 263954, preguntar por José Luis López.

SE TRASPASA bar con buena clientela, en Aranda. ☎ 502813.

MAGDA González. Agente Propiedad Inmobiliaria. Santander, 6 bajo. ☎ 263954.

MAGDA González. Local en Alfareros, 72 m². Instalaciones agua y luz.

MAGDA González. Colón. Local de 20 m², fondo 5 metros. Luz.

MAGDA González. Reyes Católicos. Sup. 30 m². Con mucha claridad.

NEGOCIO nuevo, completamente instalado. Escaparates, almacén, probador. Servicio. ☎ 234060.

TRASPASO taller mecánico, 200 m². con maquinaria. ☎ 203921.

PRIGO. General Vigón. Traspasamos negocio completamente instalado. Amplia fachada. 9283.

ORTEGA: Oportunidad, video-club, montado, con películas, muy comercial, renta baja. ☎ 262426.

ORTEGA: Bar restaurante céntrico, clientela asegurada, 3.000 ptas. renta fija. ☎ 262426.

ORTEGA: Plaza San Pablo, cafetería, degustación, dos servicios. ☎ 262426.

SANTOS. Traspaso, aporto sociedad, local alquilado, instalado, escaparate. San Pedro Cardeña. 228754.

SE TRASPASA local en Francisco Grandmontagne. Cualquier negocio. Mínima renta. «Prigo». Vitoria, 184. ☎ 225080.

HERRERIA. Céntrica, traspaso tienda de lanas, baja renta. 201460.

HERRERIA. Boutique muy amplia. Instalada, mínima renta. 201460.

MUELAS: Establecimiento en funcionamiento, ideal para cualquier negocio, renta mínima. ☎ 265251.

MUELAS: Bodega en funcionamiento, en zona comercial de Gamonal. 30.000 pesetas de renta. ☎ 265251.

DELAFUENTE bar pub totalmente instalado. Frente hacienda. 1.250.000. San Pablo, 12 - C.

DELAFUENTE puesto frutas totalmente instalado. Balanzas, registradora, fruteros. San Bruno.

DELAFUENTE puesto aceitunas, Mercado Norte. Y almacén 16 metros. 7.000 renta.

Varios

ATENCIÓN. Hacemos toda clase trabajos: Tejados, fontanería, canalones. ☎ 239714.

HACEMOS trabajos albañilería y fontanería, retejados, ponemos canalones. ☎ 213895.

PROFESIONAL hago trabajos albañilería. ☎ 204506. Económico.

¿LE DEBEN dinero? talones, letras, albaranes, recibos, facturas, etc. Empresa especializada se lo cobra. ☎ 943 273285.

ATENCION. Reformas interiores, tejados, piedra sillería. 234333-202373.

SE ARREGLAN persianas, rieles de cortinas. Todas clases. ☎ 262107.

AGENCIA Matrimonial, Psico-Dual. Psicología, discreción. Pida información gratis. Apartado, 34.117, Barcelona. 93-2577697.

COLOCACION y reparación canalones y tejados. ☎ 201104.

CONSTRUCCION. Arreglamos, tejados, canalón de Cinz y plástico. ☎ 269035.

ANA Vidente. Conozca su presente y futuro en negocio y amor. Cartas del Tarot. Del 20 al 30 de Octubre. Pedir hora. ☎ 204937.

ORDENADORES electrónicos TAGRA.

SERVICIO de reproducción TAGRA.

PAPELERIA TAGRA. Calle Vitoria, 13.

DIARIO DE BURGOS. El periódico de mayor difusión en Burgos, capital y provincia.

EL 80% de los lectores burgaleses de periódicos, leen diariamente DIARIO DE BURGOS.

ANUNCIESE en esta sección. La difusión de su anuncio está plenamente asegurada.

SUS TRABAJOS hechos totalmente en un solo taller, el que cuenta con todos los elementos necesarios: Offset, composición mecánica, fotograbado. TALLERES GRAFICOS. San Pedro de Cardeña, 34. Aptdo. 46. ☎ 266768. 09002. Burgos.

OPOSICION

GESTION DE HACIENDA

COMIENZO 2 DE NOVIEMBRE

INFORMACION Y MATRICULA

CEMYS GENERAL MOLA, 17

COMPRAMOS

MONEDAS

ONZAS...de 50.000 a 1 millon pts.

1/2 ONZAS de 31.000 a 175.000 pts.

25 PTS. ALFONSINA de 15.000 a 45.000 pts.

DUROS DE PLATA de 700 a 6.000 pts.

TAMBIEN todo tipo de moneda ESPAÑOLA, EXTRANJERA, de ORO PLATA Y CUALQUIER METAL

ORO

CADENAS
PENDIENTES
CRUCES
MEDALLAS
SORTIJAS
PULSERAS, ETC...
...Y cualquier objeto de oro aunque este roto

PAGAMOS HASTA **1.900** PESETAS POR GRAMO

PLATA

JARRAS
CUBIERTOS
BANDEJAS
JUEGOS CAFE
CANDELABROS
ETC....

PAGAMOS DE **15.000** A **85.000** PTS. Kgr.

JOYAS

Pagamos los más altos precios en
JOYAS ANTIGÜAS
JOYAS ART NOUVEAU
JOYAS ART DECO
JOYAS MODERNAS

RELOJES

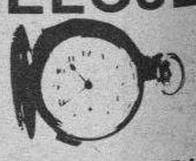

DE ORO Y PLATA
DE BOLSILLO
DE SONERIA
DE FASES LUNARES
DE PULSERA, ETC...

HASTA **500.000** PTS.

C/ VITORIA 17 (EDIFICIO EDINCO) **DPCHO. 505**

telefono 204167 **BURGOS**

ABSTENERSE PROCEDENCIAS ILEGALES

ANUNCIOS EN ESTA SECCION

Si quiere anunciarse en esta Sección, diríjase a nuestra Administración, Agencias de Publicidad o al corresponsal de DIARIO DE BURGOS en su localidad.

M.C.D 2018

«The hunter» (Cazador a sueldo) fue la última película en la filmografía de Steve McQueen, la misma que hoy podremos ver por la primera cadena en el espacio «Domingo cine».

Crónica de Televisión

Belén Molina

En «Domingo cine» se emite «Cazador a sueldo» (1980), un largometraje con el sello de la violencia que fue el último trabajo realizado por Steve McQueen, tan sólo unos meses antes de que se le manifestara un cáncer que acabó con su vida. Sin sus facultades mermadas todavía por la enfermedad, McQueen encarna a un cazador de recompensas, duro y peligroso, que es amenazado por un delincuente al que ayudó a meter entre rejas. De nuevo, el actor estadounidense interpreta a un anti-héroe, un personaje típico de un «western» trasladado al género policíaco.

Esta fue la intención del director Buz Kullik: el de sintetizar en uno ambos géneros cinematográficos, para crear un «thriller» original, con numerosas secuencias de acción y violencia. «Cazador a sueldo» es una adaptación de una novela de Christopher Keaneinspirada en un personaje real, «Papa Thorson». Junto con McQueen interviene en el film Eli Wallace, primer compañero de reparto del desaparecido actor en el largometraje que le dio fama, «Los siete magníficos». (Primera cadena, 22,35).

«Elvis Presley»

Prosigue por la segunda cadena el ciclo dedicado a Elvis Presley. Esta semana, con la emisión de «Blues» (1960), podremos ser testigos de otro enrevesado film musical del mítico cantante, elaborado, pensado y producido por la Paramount exclusivamente como vehículo de lucimiento de la estrella, que desde finales de los años cincuenta ya movilizaba a miles de fans. De hecho, «Blues» se rodó para festejar el regreso de Presley, tras haber cumplido el servicio militar en la vida real. Un hecho tan simple fue considerado por sus millones de seguidores como un verdadero acontecimiento, lo suficiente como para dejar sustanciosos ingresos en taquilla a la productora cinematográfica.

En esta ocasión el rockero da vida —entre canción y canción— a Tulsa McLean, un soldado americano destacado en Alemania. Junto con otros compañeros de armas tiene el proyecto de montar un cabaret cuando se reincorporen a la vida civil. Para conseguir el dinero, Tulsa cruza una apuesta, según la cual debe conquistar a una inaccesible vedette. La dirección es de Norman Taurog, un brillante realizador de musicales hasta que la Paramount le obligó a dirigir a Presley. En el reparto figuran también Juliet Prowse, Robert Ivers y Leticia Roman. (Segunda cadena. 18,00).

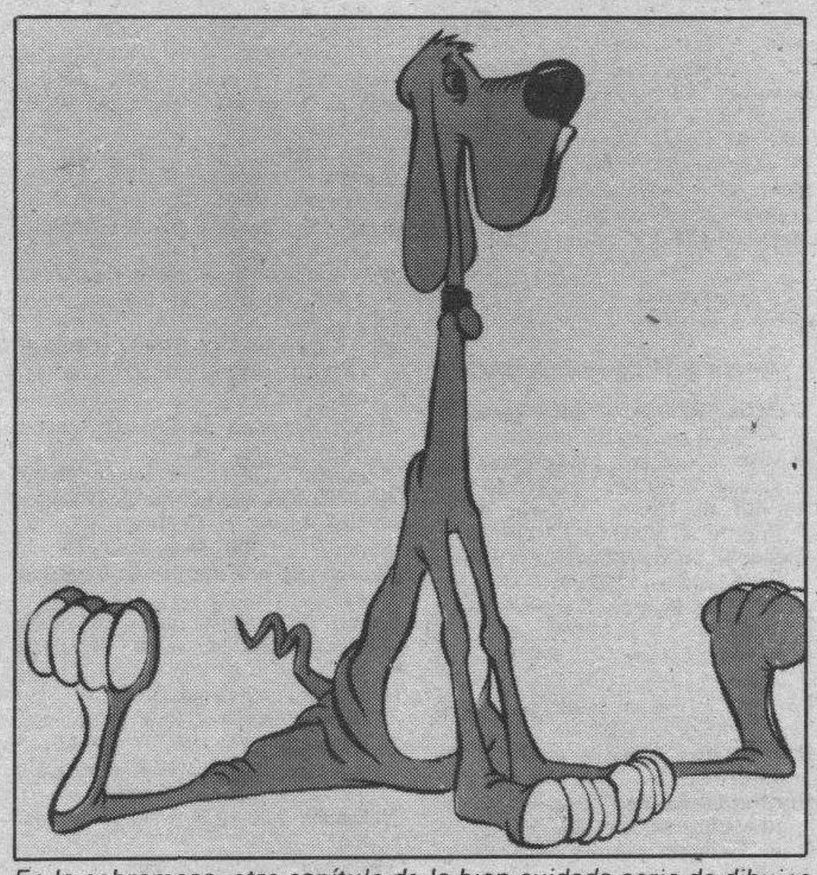

En la sobremesa, otro capítulo de la bien cuidada serie de dibujos animados, «Foofur»

Final de la NBA-FIBA

En la programación deportiva destaca la retransmisión en directo, a las 20,30 por el UHF, de la final del Torneo NBA-FIBA de baloncesto (I Trofeo Raimundo Saporta), entre el Boston Celtics y el Real Madrid. A pesar de la superioridad de los norteamericanos, el Real Madrid cuenta entre sus jugadores con el yugoslavo Drazen Petrovic y el norteamericano John Roggers, dos estrellas del basket europeo, y con el apoyo de una afición que sin duda abarrotará el Palacio de los Deportes, en donde se celebrará el encuentro. Lo que se prevé, desde luego, es un buen espectáculo para los amantes del deporte de la canasta.

En la edición de mañana-tarde de «Estudio-Estadio» se retransmitirá desde Barcelona la escalada ciclista a Montjuic.

«En portada»: «La rebelión de los soldados»

En el espacio informativo «En portada» se emitirá un reportaje sobre la crisis que atraviesa Haití, tras los numerosos golpes de Estado que ha vivido el país en los últimos años y las constantes revueltas populares.

TVE

Primera Cadena

9,00 Informe semanal.
10,00 Santa Misa. Retransmisión de la Santa Misa desde la iglesia de los Carmelitas en San Sebastián. Jornada del Domund. Reportaje: «Misionero hasta la muerte».
11,00 48 horas.
11,05 Concierto. «Orquesta de Cámara Eslovaca». Concierto ofrecido por la Universidad Autónoma de Madrid, dentro de su ciclo «La Orquesta de Cámara en la Europa de nuestro tiempo», en el que la Orquesta de Cámara Eslovaca, interpreta obras de Hellendaal, Mozart, Telemann y Hanedel. Bajo la dirección de Bohdan Warchal.
12,05 Pueblo de Dios. «El infierno: ¿mito o realidad?». Serie dedicada a problemas teológicos y morales.
12,35 La otra mirada.
13,35 Autopista hacia el cielo. «De hombre a hombre». Intérpretes: Michael Landon, Victor French, Jose Dorsey, Lee Montgomery, Jim Kelly.
14,30 48 horas.
15,30 El tiempo.
15,35 Foofur. «Foofur se enamora». Foofur se enamora de una perrita llamada Dolly. Sus amigos le ayudan a enfrentarse con Burt, otro perro también enamorado de Dolly.
16,05 Estrenos TV. «El modelo».
17,45 Si lo sé no vengo.
18,40 La pantera rosa. «P de rosa». El descanso de la pantera en el interior de una caja fuerte es interrumpido por un tenaz caco que no está dispuesto a abandonar su propósito.
19,05 La clínica de la Selva Negra. «El viaje a América».
19,55 A vista de pájaro. «Jaén (donde vive el viejo árbol de la paz)». Vistas aéreas de la provincia de Jaén, destacando los aspectos geográficos, históricos y culturales. Ocupa el 28 lugar por el valor de su producción; basa su economía en el monocultivo olivarero, siendo la primera industria aceitera del país. El Plan Jaén ha incrementado la superficie de regadío y la diversificación agrícola favoreciendo su desarrollo económico.
20,30 48 horas.
21,00 En portada. «Haití».
21,30 La vida sigue.
22,35 Domingo cine. «Cazador a sueldo».
0,15 48 horas.

Segunda Cadena

12,00 Estudio estadio. Ciclismo, escalada a Montjuic desde Barcelona.
18,00 Sesión de tarde. «Blues». Ciclo: Elvis Presley.
19,45 Mundo secreto. «Felinos: colmillos mortales». Estos animales, tan temidos por el hombre por su agresividad, muestran otro aspecto de singular belleza.
20,10 Remington Steele. «Mi querido Steele». Ross Crockett, un hombre de negocios que ve cercana su muerte, contrata a Steele con el fin de encontrar a Tracey, hermana gemela de la hija que adoptó hace veintinueve años. Para sorpresa de todos, una de las gemelas desaparece, presumiblemente secuestrada.
21,00 Maldito domingo.
22,00 Estudio Estadio. Incluye resúmenes de los partidos de fútbol del Campeonato Nacional de Liga.

AVISO
A LOS SUSCRIPTORES
PARA ASEGURARSE UNA BUENA RECEPCION DE **DIARIO DE BURGOS**
COMUNIQUENOS

- Su cambio de domicilio.
- Irregularidades en la recepción del Diario.

Diríjase a:
Jefe de Distribución y Ventas
San Pedro de Cardeña, 34. 09002 BURGOS
Teléfono: 26 83 75

BOLETIN DE SUSCRIPCION

Diario de Burgos
Departamento de Distribución y Ventas
C/. San Pedro Cardeña, 34. ☎ 268375 Apartado 46 - 09002 BURGOS

PRECIOS DE SUSCRIPCION

	mes	trimestre	semestre	año
Capital	2.040	6.120	12.240	24.480
Fuera de la Capital	----	6.120	12.240	24.480

FORMA DE PAGO (Indico con una X la forma en que abonaré mi suscripción).

○ Recibo en domicilio (sólo Burgos capital). ○ Contra reembolso (fuera capital)
○ Cheque bancario, giro postal. ○ Domiciliación Bancaria.

EL COBRO SERA POR ADELANTADO

D. .....
Población ..... Calle ..... n.º .....
piso ..... Desea suscribirse a DIARIO DE BURGOS a partir del día 1.º del mes de ..... de 198...., por un período de .....
(mes, trimestre, semestre o año).

DOMICILIACION BANCARIA

Muy señores míos:
Les ruego que con cargo a la cuenta núm .....
atiendan hasta nuevo aviso los recibos presentados por DIARIO DE BURGOS, a mi nombre.

Banco o Caja de Ahorros .....
Agencia ..... Dirección .....
Localidad ..... Nombre o razón social del titular de la cuenta .....
.....Fecha .....

Firma

M.C.D 2018

AGENDA

Santoral

Ss. Juan de Capistrano, Teodoreto, pbros.; Servando y Germán, Giraldo y Graciano, mrs.; Ignacio, ptca.; Juan, Román y Vero, obs.; Benito y Severino, cfrs.; Oda (Odette), vda.; Domicio y Juan el Bueno, eremitas.

Registro Civil

Nacimientos. — María Arauzo y Tejada.

Defunciones. — Jonathan Teijom y Alvarez, de Ponferrada (León), 5 años.

FUNERARIA
San José
SERVICIO PERMANENTE
CAPILLAS VELATORIAS
Avda. del Cid, 83
Tfnos. 20 94 52 - 22 29 07

Farmacias

Servicio de guardia. — De nueve y media de la mañana a once de la noche: González C. Iglesias, Avenida del Cid, 6; González García, Arzobispo de Castro, 1 (Gamonal); María Angeles de Domingo, General Mola, 32.

Servicio de urgencia. — De once de la noche a nueve y media de la mañana: González C. Iglesias, Avenida del Cid, 6.

Boletín meteorológico

Temperatura ambiente: Máxima, de 18 grados a las 15,00 horas.

Mínima, de 3,00 grados a las 6,00 horas.

Misas para hoy

S. I. Catedral: 8, 9, 10,15, 11, 12, 13 y 14.— **San Lesmes Abad:** 8, 9, 10, 11, 12, 13, 14, 19 y 20.— **San Lorenzo: 9, 10, 10,45, 11,30, 12,15, 13, 13,45, 19 y 20.— San Cosme y San Damián:** 8,30, 9, 10, 11, 12, 13, 14 y 19,30.— **San Gil:** 9, 10, 11, 12, 13, 14 y 18,30.— **Santa Agueda:** 10, 12, 13 y 19,30.— **San Pedro y San Felices:** 10, 11,30, 12,30, 13,30 y 18.— **San Pedro de la Fuente:** 8,30.— **Benedictinas:** 9,30, 11,30, 12,30, 13,30, 19,30 y 20.— **San José Obrero:** 8, 10, 11, 12, 13, 14 y 20.— **San Juan Bautista (Bda. Yagüe):** 9,30, 11,30 y 12,30.— **La Anunciación:** 8, 9, 10, 11, 12, 13, 14 y 19.— **Nuestra Señora de Fátima (Bda. Juan XXIII):** 9, 10, 11, 12, 13 y 18,30.— **Nuestra Señora de las Nieves (Bda. Yllera):** 9, 12, 13 y 17,30.— **Nuestra Señora la Real y Antigua:** 8, 9, 10, 11, 12, 13, 14, 18 y 20,30.— **San Antonio Abad (Las Huelgas):** 10,30, 11,30 y 12,30.— **El Salvador (Capiscol):** 8,30, 10,30, 12, 13 y 8 tarde.— **San Julián:** 8,30, 9,30, 10,30, 11,30, 12,30, 13,30 y 20.— **San Martín de Porres:** 8,30, 9,30, 10,15, 11,30, 12,30 13,30, 19,30 y 20,30.— **Santo Domingo de Guzmán (Bda. Militar):** 9,30, 10,30, 11,30, 12,30, 13,30, 18,30 y 19,30.— **Sagrada Familia:** 8,30, 9,30, 10,30, 12, 13, 14 y 19,30.— **San Nicolás:** 9,30, 11,30, 12,30 y 5,30.— **San José (Barrio del Pilar):** 11.— **Divina Pastora:** 9, 11, 12, 13 y 20.— **La Merced:** 7, 8, 9, 10, 12, 13, 19, 20 y 21.— **Carmen:** 8,30, 9,30, 10,30 11,30, 12,30, 13,30, 18,30, 19,30 y 20,30.— **Cartuja:** 7,30 y 10,15.— **La Inmaculada (Bda. Militar):** 11, 12 y 13.— **San Amaro:** 12,30.— **San Pedro de Cardeña:** 11.— **Santa Clara:** 9, 11,15 y 12,30.— **Capilla Colegio San José Artesano:** 9,30, 11,30 y 12,30.— **Residencia Sacerdotal:** 7,30, 8,30, 9, 11 y 19,30.— **Residencia Sanitaria:** 10,30 y 12,30.— **Reparadoras:** 8,30, 12 y 19,30.— **La Santa Cruz:** 10 y 12.— **Religiosas Agustinas:** 9 y 13.— **San Pablo:** 10, 11, 12, 13, 14 y 18.— **La Asunción (Hospital del Rey):** 11,30.— **San Fernando:** 9,30, 12, 13 y 18.— **San Juan Evangelista:** 9,30, 10,30, 11,30, 12,30, 13,30 y 19.— **Espíritu Santo:** 11,30, 12,30, 13,30 y 18,30.— **Capilla del Cementerio de San José: 10,15 y 11.**

Taxis

Avda. Cid. Res. Sani. ...	22 80 56
P. Sto. Dom. Guzmán ..	20 30 55
Conde Jordana	20 30 88
Plaza de Vega	26 28 62
Avda. Eladio Perlado	21 96 97
Avda. General Vigón ...	26 53 99
C/. Vitoria (B. J. XXIII) .	22 44 06
P.º de los Pisones	26 32 35

Urgencias

Servicio de Policía	0 91
Serv. Pol. Municipal	0 92
Policía Municipal	23 11 13
y	23 11 50
Guardia Civil	22 11 00
Bomberos	21 12 12
y	21 12 90
Casa de Socorro	26 14 10
Hospital G. Yagüe	28 18 00
S. S. (Urgen. Resi.)	28 18 28
S. S. (Urgen. ambu.)	22 14 77
A. Alcoho. Anó.	23 65 52
S.O.S. droga	26 36 00
Cruz Roja	21 23 11
Hospital Provincial	23 50 11
Teléfono Esperanza	20 73 57
Gas Natural, averías	23 44 00
y	23 45 00
Iberduero, avisos	22 10 81
Ambulancia (partc.)	20 94 52
RENFE	20 35 60
Obras Públicas	22 45 00
Tele Ruta	91-4417222

Miranda de Ebro

Bomberos	31 00 00
Casa de Socorro	31 13 29
Guardia Civil	31 00 39
Seguridad Social	32 06 08
Cruz Roja	31 00 37
Policía	31 00 95

Aranda de Duero

Bomberos	50 07 98
Guardia Civl	50 00 86
Cruz Roja	50 26 18
Policía	50 29 04

Lerma

Guardia Civil	17 00 37
Cruz Roja	17 00 60

Roa

Guardia Civil	54 00 13
Cruz Roja	54 01 84

Medina de Pomar

Guardia Civil	11 07 06

Briviesca

Cuardia Civil	59 00 34
Cruz Roja	59 08 28

Belorado

Guardia Civil	58 00 46
Cruz Roja	58 01 89

Villarcayo

Guardia Civil	10 00 17
Cruz Roja	10 01 18

Salas de los Infantes

Guardia Civil	38 00 10
Ambulancia Municipal	38 00 21
Serv. Prev. y Salv.	38 09 89
	38 00 21

Villadiego

Guardia Civil	36 00 04
Ambu. e Incendios	36 00 04
y	36 00 01

Medina de Pomar

Guardia Civil	11 07 06

Espinosa de los Monteros

Guardia Civil	12 00 05
Cruz Roja	12 03 93

Melgar de Fernamental

Guardia Civil	37 20 18
Ambulancia:	
Guardia Civil	37 20 18
Centro G. Médicas	37 24 93

Valle de Mena

Cruz Roja	12 62 92

Monumentos de Burgos

Horario de visita

Catedral. — Todos los días, 10,00-13,30 y 16,00-18,30. — 150 pts. y 100 grupos de 10.

Iglesia de San Nicolás. — Laborables, 18,30-20,00 horas. Lunes, 9,00-14,00 y 17,00-21,00. Sábados, 9,00-14,00 y 18,30-20,00. Festivos, 9,00-14,00 y 17,00-18,00.

Iglesia de San Esteban. — Llamar a la casa parroquial: 20 70 95.

Museo de pintura «Marceliano Santa María». — Lunes, cerrado. Laborables, 10,00-14,00 y 17,00-20,00. — Domingos, 10,00-14,00. — 25 Pts. Gratis colegios y estudiantes con profesores.

Museo arqueológico «Casa de Miranda». — Lunes, cerrado. Laborables, 10,00-13,00 y 17,00-19,00. Festivos, 10,00-13,00. — Extranjeros, 200 Pts.. Españoles, gratis con el D.N.I..

Monasterio de las Huelgas. — Lunes, cerrado. Laborables, 11,00-14,00 y 16,00-18,00. Festivos, 11,00-14,00. — 200 Pts. persona; 150 grupos; gratis colegios y jubilados.

Cartuja de Miraflores. — Visita laborables, 10,15-15,00 y 16,00-18,00. Visita festivos, 11,20-12,30, 13,00-15,00 y 16,00-19,00.

Iglesia de Santa Agueda. — Abierta horas de culto.

Iglesia de San Gil. — Abierta horas de culto.

Iglesia de San Lorenzo. — Abierta horas de culto.

Iglesia de San Lesmes. — Abierta horas de culto.

Monasterio de San Pedro de Cardeña. — 100 Pts.; 75 Pts., grupos de 30; colegios, 50 Pts..

Monasterio de Santo Domingo de Silos. — Laborables, 10,00-13,00 y 16,15-18,45. Festivos, 12,15-13,00 y 16,15-18,45. . — 75 pesetas . Grupos de 30 y estudiantes, 50 pts. Grupos de colegios y tercera edad, 25 pesetas. Misas y vísperas cantadas en gregoriano. Laborables, 9,00 y 19,30. Festivos, 11,00.

Talleres

Ayuda automovilística RACE

Burgos: Talleres Automoderno ☎ 224809 y 209039.
Briviesca: Autorreparaciones Briviesca ☎ 590707 y 591045.
Aranda de Duero: Talleres De la Puente ☎ 500347 y 503856.
Espinosa de los Monteros: Talleres José Luis ☎ 120294.
Medina de Pomar: Garaje Samuel ☎ 110453 y 110306.
Miranda de Ebro: Garaje Tamayo ☎ 310112 y 310549.
Lerma: Talleres Madrid-Irún ☎ 170085 y 170222.
Pancorbo: Garaje Aldama ☎ 354064.
Hontoria del Pinar: Talleres Santiago Muñoz ☎ 386054.
Oña: Talleres Ventura Velasco ☎ 300044.
Salas de los Infantes: Talleres Celes ☎ 380147.
Miranda de Ebro: Talleres Escudero S. L. ☎ 310079.
Villadiego: Talleres Conrado ☎ 360138.
Cilleruelo de Bezana: Talleres El Escudo S. L. ☎ 153086 y 153036.

Coches de línea

Salidas a:

Adrada de Haza: 14,00 (lu., mi., vi.:18,00, fes. no)
Aguilar de Campoo-Cervera de Pisuerga: 9,30 (ju. y sa.)
Aguilar de Campoo-Cervera de Pisuerga: 17,00 (diario, dom. y fes. no)
Aranda de Duero: 7,15 - 10,45 - 13,00 13,30 17,30 - 19,30 (diario, dom. no)
Arenillas de Riopisuerga: 19,00 (diario, sab.:14,00, dom. y fes. no)
Arija: 17,30 (lu., mi., vi.:18,00, fes. no)
Alar del Rey: 17,30 (diario, vi.:18,30, sab.:13,30, dom. y fes. no)
Barcelona (directo por autopista): 10,45-15,00 (diario, dom. no)
Belorado: 13,30-18 (diario, vi.: por Cerratón 19,00, dom. y fes. no)
Bilbao (directo): 10,30-16,00 (diario, dom. y fes. no)
Bilbao: 7,00-12,00-14,00 (diario, dom. y fes. no)
Bilbao-Espinosa de los Monteros: 14,00-18,00 (diario, dom. y fes. no)
Briviesca: 7,45 - 10,30 - 13,30 - 17,45 19,30 (diario, sab.: 17,45-19,30, dom. y fes. no)
Cabia (por Cayuela-Albillos): 18,30 (lun. y vi., fes. no)
Carcedo de Burgos: 12,45 (vi. fes. no)
Castrojeriz: 14,00 (diario; ju. dom. y fes. no)
Covaleda: 18,30 (diario, dom. y fes. no)
Fresneda de la Sierra: 19,30 (diario, dom. y fes. no)
Frías-Oña: 17,45 (diario, sab.: 13,30, dom. y fes. no)
Fuentes de Oñoro-Ciudad Rodrigo-Salamanca-Zamora-Toro-Valladolid-San Sebastián-Irún: 16,30 (diario, dom. no)
Hoyales-Roa: 18,00 (lu., mi., vi., sa.: 14,00, fes. no)
Irún-San Sebastián-Valladolid-Toro-Zamora-Salamanca-Ciudad Rodrigo-Fuentes de Oñoro: 10,30 (diario, dom. no)
León: 12,00 (diario, dom. y fes. no)
Lerma (por Tordueles): 14,00 (mi., sa., fes. no)
Lerma (por Tordueles): lu., ma., ju., vi.: 19,15, fes. no)
Logroño (por Briviesca): 7,45 - 10,30 12,30 (diario, dom. y fes. no)
Logroño (por Belorado): 8,30 - 13,00 16,30 - 20,15 (diario, dom. y fes. no)
Los Balbases: 18,30 (lu., vi.: 19,00, fes. no)
Los Tremellos: 14,30 (sa., fes. no)
Madrid: 10,45-15,30-19,30 (diario)
Madrid (Bus-Expres): 7,45 (diario, dom. y fes. no)
Mahamud-Presencio-Arcos: 18,30 (ma., ju., fes. no)
Melgar de Fernamental: 13,30-19,30 (diario, dom. y fes. no)
Melgar de Fernamental-Osorno: 17,15 (diario, dom. y fes. no)
Miranda de Ebro: 10,30-13,30-17,45 (diario, sab.: 17,45, dom. y fes. no)
Oña-Trespaderne: 13,30 (lu., mi., vi.)
Palencia: 8,00-17,30 (diario, dom., fes. no)
Pedrosa del Príncipe-Astudillo: 17,30 (diario, vi.: 18,30, dom. y fes. no)
Peral de Arlanza-Baltanás-Villahoz: 18,30 (diario, vi.: 19,00, sab.: 14,00, dom. y fes. no)
Poza de la Sal: 17,45 (diario, sab.:13,30, dom. y fes. no)
Salidas Padrones: Padrones, Aguas Cándidas (sábados). La Parte, Salas (lu. y vi.). Rojas, Llanos (mi. y sa.). Rioseras, Salas (martes). Riocerezo, Salas (jueves).
Pradoluengo: 13,30 (diario, dom. y fes. no)
Quintana del Pidio-Roa: 18,00 (ma., ju., fes. no)
Quintanilla Cabrera-Jaramillo de la Fuente: 18,00 (vi., sa.: 14,30, fes. no)
Rabé de las Calzadas: 13,30 (vi., fes. no)
Roa de Duero:18,00 (diario, sa.: 14,00, dom. y fes. no)
San Sebastián: 10,45-20,30 (diario)
Santander-Ontaneda: 10,00-15,30 (diario)
Santibáñez Zarzaguda: 14,30 (diario, dom. y fes. no)
Santo Domingo de la Calzada: 8,30-13,00-16,30-20,15 (diario, dom. y fes. no)
Santo Domingo de Silos-Caleruega: 17,00 (lu., ma., mi., ju., vi.: 18,30, fes. no)
Santo Domingo de Silos-Caleruega: 14,00 (sa., fes. no)
Sasamón: 13,30 (diario, dom. y fes. no)
Sasamón-Grijalba-Herrera de Pisuerga: 17,30 (diario, vi.: 18,30 dom. y fes. no)
Soria: 7,15-14,00 (diario, dom. y fes. no)
Tinieblas de la Sierra: 19,30 (lu., vi., fes. no)
Tobar: 19,15 (ma., mi., ju., vi., sa.: 13,30)
Tordómar: 18,30 (lu., vi., sa.: 14,00, fes. no)
Torrelavega: 10,45 (diario)
Tórtoles de Esgueva: 13,30 (lu. mi., fes. no)
Tórtoles de Esgueva: 17,30 (diario, vi.: 18,30, sa.: 13,45, dom. y fes. no)
Valladolid: 7,30-13,30 (diario, dom. y fes. no)
Villadiego: 9,30 (lu., fes. no)
Villadiego: 13,30-17,30 (diario, vi.: 18,30, dom. y fes. no)
Villadiego: 19,15 (lu., vi. sa., fes. no)
Villahoz: 14,00 (ma., vi. sa., fes. no)
Vitoria-Eibar (directo): 10,30 (diario, dom. y fes. no)

Servicio domingos y festivos

Aranda de Duero: 10,00 - 13,00 - 19,00 -21,00
Aguilar de Campoo: 17,00
Bilbao: 9,00-17,00-21,00
Briviesca: 9,30-17,30-23,00
Briviesca-Poza-Frías: 9,30
Logroño (por Belorado): 13,00 - 16,30 20,15
Logroño (por Briviesca): 19,00
Madrid: 10,45-15,30-19,30-24,00
Melgar de Fernamental: 19,00-23,00
Barcelona (directo por autopista): 16,00
Regumiel de la Sierra (Soria): 9,00
San Sebastián: 10,45-20,30
Santander: 10,00-15,30-20,00
Sasamón-Grijalba: 23,00
Torrelavega: 10,45
Tórtoles de Esgueva: 9,30
Valladolid: 20,00
Villadiego: 23,00

Servicios Internacionales

París-Tours-Burdeos: 23,00 (ma. y vi.)
Lyon-Nimes-Toulouse-Besançon: 17,30 (ma., ju., sa.)
Suiza: 17,30 (ma., ju. sa.)
Holanda: 21,30 (jueves)
Alemania y Bélgica: 2,00 (mi., sa.)
Londres: 12,30 (mi., sa.)
Bélgica-Alemania: 13,30 (jueves)

Lea siempre
Diario de Burgos
Burgos es cosa nuestra

Crónica del tiempo

F. Medina

Situación atmosférica actual y evolución probable

Sigue, como ven, la fuerte depresión en el Atlántico Norte y un frente de chubascos tocando el Noroeste de la Península, mientras que en el resto de España las presiones relativamente altas son las que predominan. En definitiva que las precipitaciones seguirán afectando al Noroeste peninsular, mientras que el tiempo seco seguirá predominando en el resto de España.

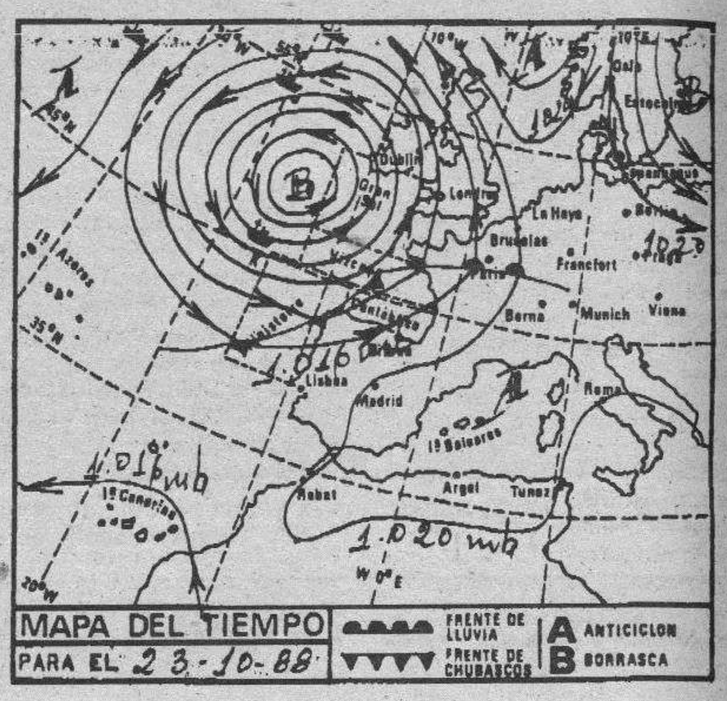

El tiempo para hoy

Cielo nuboso con chubascos en Galicia, Asturias y Castilla-León. Parcialmente nuboso con algunas precipitaciones ocasionales en las laderas meridionales del Sistema Cantábrico. Intervalos nubosos en Extremadura y en los Sistemas Ibérico, Central y Pirenaico. Nieblas o neblinas matinales en las costas mediterráneas y cielo parcialmente poco nuboso en el resto de España. Los vientos serán moderados a fuertes de Poniente en Galicia y Cantábrico occidental y más bien flojos por lo general de componente Sur en las demás regiones. Las temperaturas no experimentarán cambios importantes.

Temperaturas a las 13 horas de ayer

Bilbao 20, Santander 20, Oviedo 20, San Sebastián 17, Vitoria 14, Pamplona 14, Logroño 15, León 14, La Coruña 18, Valladolid 14, Avila 12, Soria 14, Burgos 13, Zaragoza 18, Barcelona 22, Valencia 22, Madrid 16, Sevilla 22, Cádiz 21, Málaga 22, Palma de Mallorca 23 y Las Palmas de Gran Canaria 24.

Resto de Europa

Amsterdam 13, Atenas 20, Berlín 12, Berna 11, Bonn 13, Bruselas 15, Copenhague 11, Dublín 12, Estocolmo 6, Frankfurt 12, Ginebra 12, Hamburgo 10, Lisboa 19, Londres 14, Milán 18, Niza 21, Oslo 7, París 14 y Roma 15.

Burgos de ayer

Hace 30 años

● Del DIARIO DE BURGOS de 23 de Octubre de 1958

—La Campaña «Cabalgata de las Cinco Toneladas», propiciada por el Banco Burgalés de los Pobres, ha suscitado gran interés.
—Han muerto un hombre y una niña al caer sobre una pila de vino en período de fermentación.
—El próximo domingo dará comienzo el Campeonato organizado por la delegación provincial de Fútbol.
—La temperatura máxima de ayer fue de 11,2 grados y la mínima de 7,0.

Hace 60 años

● Del DIARIO DE BURGOS de 23 de Octubre de 1928

—El pasado domingo tuvo lugar en Aranda de Duero la inauguración del Instituto de segunda enseñanza. Presidió el acto el rector de la Universidad de Valladolid.
—La temperatura máxima de ayer fue de 18,0 grados y la mínima de 8,6.

Hace 90 años

● Del DIARIO DE BURGOS de 23 de Octubre de 1898

—Detenido un demente que se había fugado del manicomio de Valladolid.
—Se ha inaugurado la temporada en la Sociedad de Baile «La Alhambra».
—Por blasfemar en la vía pública, la Alcaldía ha impuesto a un joven una multa de 15 pesetas.
—La temperatura máxima de ayer fue de 16,8 grados y la mínima de 8,2.

M.C.D. 2018

CARTELERA

Cines

AVENIDA.— Hoy, 5,30, 7,45, 10,30. El acontecimiento cinematográfico más importante de 1988, del burgalés Antonio Giménez Rico **«Soldadito español»**. Maribel Verdú, Juan Luis Galiardo. La historia de un muchacho que quiso ser libre... y no pudo. **«Soldadito español»**. Una película divertidamente feroz. **«Soldadito español»**. Todos los públicos.

CONSULADO. — Hoy, 5,30, 7,45 y 10,30 noche. Se predijo la existencia de siete profecías. La séptima profecía será una mujer. Su esperanza es todo lo que nos queda. Demi Moore en **«La 7.ª profecía»**. Una película con escenas que le sobrecogerán. 7 signos, marcan el fin del Mundo. Cuando empiezan a aparecer, ella se da cuenta de que la Humanidad depende del nacimiento de su hijo. **«La 7.ª profecía»**. 13 años.

CORDON.— (Cine de estreno), 5,30, 8 y 10,30. Un estreno ¡locamente divertido! «Big Business (Ensalada de gemelas)». Bette Bidler y Lily Tomlin y Bette Midler y Lily Tomlin, claro, o sea que, confundidas al nacer, dos parejas de gemelas encuentran finalmente a su pareja, pero... ¡Con qué líos! **«Big Business (Ensalada de gemelas)»**... dos es compañía, pero... cuatro es un lío. (Autorizada para todos los públicos).

DUCAL.— Hoy, de 4 a 12. Lo imposible de superar y a 150 Ptas. butaca. En un segundo comienza el terror, del director de «Poltergeist», **«Lifeforce-fuerza vital»**. Los creadores de «Alien», «La guerra de las galaxias» y «Poltergeist», ahora juntos. ¡Si es valiente...! ¡Véala! y **«Podrías con 5 chicas a la vez»**. La más erótica, picante y atrevida de las películas. Mayores 18 años.

GOYA. — ¡Atención! Hoy, vuelve aclamada por público y crítica en todos los festivales europeos. 5,30, 7,45 y 10,30 noche. **«Mujeres al borde de un ataque de nervios»**. Ovación como nunca a una película. Festival de Berlín-88. Un record de taquilla en España. Un cine nuevo, diferente, distinto al frente del genial Almodóvar. Mejor director, mejor guión. El reestreno de mayor impacto del momento. 13 años. **«Mujeres al borde de un ataque de nervios»**. Lo nuevo del cine.

GRAN TEATRO.— Hoy, 5,30, 8 y 10,45. El más emocionante e interesantísimo estreno. Un film sin concesiones, de gran tensión, dramatismo y violencia, **«La mujer de hierro»**, con Amy Madigan, Michael Ironside y John Colicos. Asesinaron a su marido. Secuestraron a su hijo. No le dejaron elección... Ahora ella es... **«La mujer de hierro»**. Una película fuera de serie. Compruébelo. Se lo garantizamos. —13 años—

TIVOLI.— (El cine de estreno donde todo el año es temporada).— 5,30, 8 y 10,30. Empezamos la 4.ª semana —y aumenta el éxito— del estreno más comentado de la cartelera: **«Jungla de cristal»**. Con Bruce Willis y... ¡40 pisos de infrenable acción y aventuras! Haciendo estallar el corazón, **«Jungla de cristal»** es un mortífero juego de persecución entre «gato y ratón» mucho más que emocinante. (May. 13).

Salas de arte

SALA ARLANZON. — De la Caja de Ahorros Municipal. Exposición de imágenes-fotografía de Víctor Izquierdo. Hasta el 28 de Octubre. Visitas: Laborables, de 12 a 2 y de 7 a 9. Festivos: De 12 a 2.

TAGRA. — Oleos Mauricio Antón Ortuzar. Del 15 al 27 de Octubre de 1988. Horas de visita: Laborables, de 12 a 2 y 7 a 9. Festivos, de 12 a 2.

AULA ESPOLON. — Caja del Círculo. Oleos: F. Puebla. Horario: Laborables, 12 a 2 y 6 a 9. Festivos: 12 a 2. Hasta el 25 de Octubre.

Salas de fiesta

ARMSTRONG.— Calle Clunia, 13. Teléfono 227266.

BAMOS.— Calera, 10. Teléfono 234900.

COTTON.— Vitoria, 56.

DUETTO.— Avda. Sanjurjo, s/n. Teléfono 202834.

DISCO TRAMAS.— Vitoria, 142. Teléfono 213492.

LA FINCA.— Paseo Isla, s/n. Teléfono 234810.

PENTAGONO.— Conde Jordana, 2. Teléfono 202834.

ROMA.— San Pablo, 4. Teléfono 265964.

Varios

BIG BOLERA AMERICANA. Cafetería, juegos recreativos, billares, ping-pong, etc. Abierta desde las diez de la mañana. Final Reyes Católicos.

RADIO

Radio Popular OM: 837 Khz. 07,00: Madrugada: Corazón y vida. 8,30: Iglesia noticia. 9,00: Santa misa. 09,45: Siguiendo sus pasos. 10,00: ¡Vivir es formidable! 13,00: Mediodía Cadena COPE (Avance informativo). 13,15: A ritmo de deporte. 14,30: Mediodía Cadena COPE. 15,00: Pasodoble, te quiero. 16,30: Tiempo de juego. 20,00: Recuerdo aquella vez. 22,00: Nuestro deporte. 23,00: Informativo fin de semana. 00,00: El albero. 01,30: Buscando la noche. 02,00: Concierto popular. 04,00: El canto del gallo. 06,00: Onda pesquera-COPE. Boletines informativos horarios.
FM: 95,5 Mc.— 08,00: Fórmula. 02,00, Conexión programa macional. 17,00: Retransmisión del partido Coruña-Real Burgos.

Antena 3 de Burgos F.M. 94.3.- 6,02: Concierto para empezar el domingo. 9,02: Especial motor en marcha. 11,02: En marcha. (Edición local). 14,02: Especial motor en marcha. 15,05: Antena hispanoamericana. 16,00: Fútbol en Antena 3. 20,02: Absolutamente grandes. 22,02: Lo mejor de la semana. 24,00: Supergarcía en la hora cero. 1,30: Polvo de estrellas. 3,02: Ya es lunes en Antena 3. 5,02: Repetición de Supergarcía en la hora cero.

Radiocadena Burgos 1.503 kilociclos. — 6,05: Buenos días con música, (programa nacional). 8,00: Un sitio para tí (programa nacional). 9,05: Taller de Ayala. 11,05: El Mundo por montera (resumen de la semana). 12,05: Deportes locales. 14,00: Diario de las dos. 14,30: Pueblo de Madrid. 15,05: Triángulo de las tertulias. 16,05: Pasacalle. 22,05: Palabra cantada. 23,05: Fiesta. 00,05: Pasacalle. 3,05: Radiotransporte. Boletines Informativos nacionales e internacionales a las horas en punto.

Radio 80 Serie Oro. (97.0. MHz). — Veinticuatro horas de la mejor música con las 1.000 mejores canciones de las tres últimas décadas, 1954-1985.

RNE Castilla y León OM 684. Programación territorial. — 13,05-14,00: Castilla y León al día (incluye deportes). 15,05-16,00: Tiempo libre (monografía sobre temas regionales).

RESTAURANTES

ALMUERZOS TONI. — Menú diario 575 Ptas. Especialidades, Rabo de Buey, Alubias con almejas, Pimientos rellenos de merluza, Cazuelitas variadas. Cerramos lunes. Regino Sáinz de la Maza, 10 ☎ 272102. (Junto Hacienda).

AREA CASTIL. Km. 233. — Cafetería, Restaurante. Bodas. Banquetes. Reuniones. Selecta cocina. Ctra. Madrid-Irún, Km. 233. ☎ 206860

AREA DE BAR RESTAURANTE P.P. 3.— Almuerzos, comidas económicas. Polígono Pentasa 3, C/. Juan Ramón Jiménez, s/n. ☎ 224076. (Cerrados sábados tarde y domingos).

ASADOR LOS TRILLOS.— Horno a la vista. Sólo cordero asado con ensalada, torta y jarro de vino de ribera. Para pinchar, chorizo a la brasa, morcilla, pimientos asados con anchoa y poco más. Alguna chuletilla a la brasa y cabecillas, los jueves, las cabecillas a 250 pesetas. También asamos para llevar. Estamos en El Hospital del Rey. ☎ 262877. Abierto todos los días.

CAMPING FUENTES BLANCAS. — Abierto fines de semana. Especialidad en paellas y cazuelitas variadas. ☎ 233481.

FON LAI. — Auténtica y selecta comida china. Precio económico. Hay comida para llevar. Avda. del Vena s/n. ☎ 230006.

LA VARGA. — Especialidad: entremeses y pescados. Carretera Madrid-Irún kilómetro 232. A 5 kilómetros de Burgos. ☎ 201640.

MESON DE LOS INFANTES. — Especialidades olla podrida, lentejas medievales. Corral de los Infantes. ☎ 205982.

MESON DEL VENA. — Dos menús diferentes del lunes a viernes, a 700 pesetas. Menú típico castellano. Sopa castellana, cordero asado con ensalada, postre del abuelo, vino de ribera 1.650 pesetas. C/ Alférez Provisional (frente Iberduero). ☎ 221551.

CHINA. — Excelente comida china, precio asequible, también puede llevarse a casa. C/. Corral de los Infantes, Arco Santa María. ☎ 205997.

SAN AMARO.— Especialidad en carnes a la brasa, parrillada de pescado. Postres caseros. Carretera Valladolid, s/n. ☎ 201707.

SANTANDER. — Menús diarios 700 pesetas. Platos combinados. Especialidades: merluza rellena de salmón, escalopines marsala. Santander número 6 ☎ 230899.

TORRES. — Especialidad: cordero asado al horno de leña. Bodas, comuniones y banquetes. Esquina calle Vitoria número 228 (Gamonal). ☎ 220132.

LA CUEVA. — Especialidades sopa serrana, merluza donostiarra. Plaza Santa María, 7. ☎ 208671. Cerrado domingos noche.

PALACIOS DE LA SIERRA

MESON LA SIERRA. — Excelente cocina casera. Precios económicos. ☎ 393139.

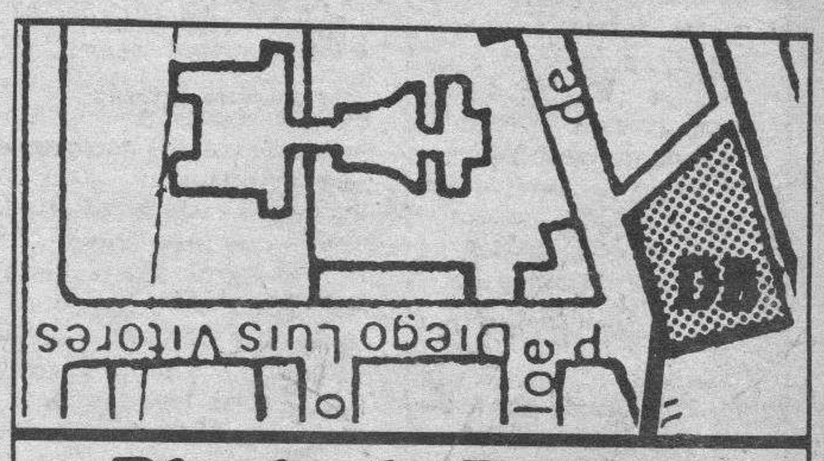

Diario de Burgos
C/. San Pedro de Cardeña, 34

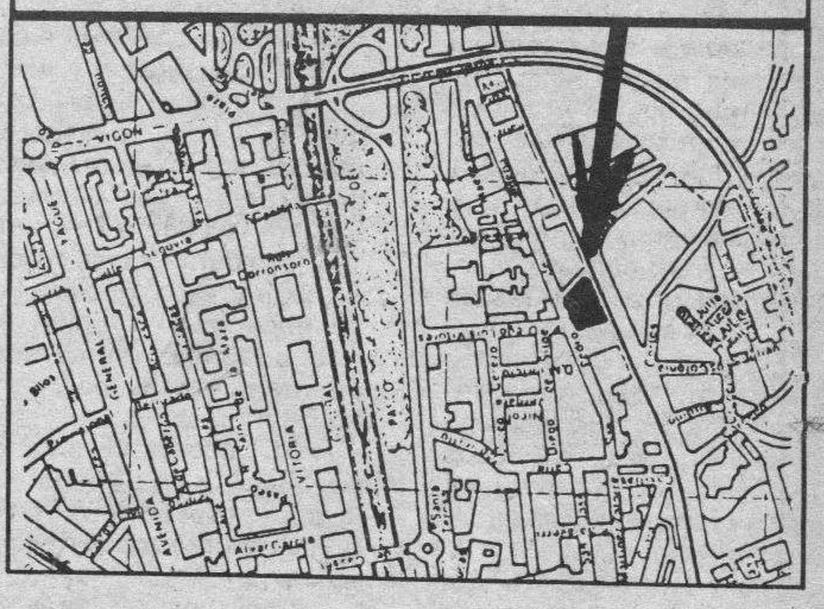

Diario de Burgos
Se vende en el día en:

ARANDA DE DUERO
- Victorino Calvo. Kiosco.
- Kiosco Angulo. Plaza Virgencilla, s/n.
- Florencio Fernández. Av. Castilla, 8.
- Kiosco «El Pito», Av. de los Caídos, s/n.
- Kiosco Polígono Residencial. Plaza Mediterráneo, s/n.
- Kiosco Avelino. Comandante Requejo, 5.
- Kiosco Santa Catalina (Junto a la Parroquia), Av. Burgos, s/n.

MIRANDA DE EBRO
- Pilar Narro Bravo. Comuneros de Castilla, 5.
- Pilar García de Albéniz. Kiosco. Carretera Logroño, 7.
- Purificación Zubizarreta Cañas. Estación, 48.
- Biblioteca Estación. Andén Norte.
- Librerías de Estación ff.cc. (Z.B.).
- Celestina Garrido. Kiosco Prensa. C/. Estación.
- Celestina Garrido. Venta de Prensa. C/. Vitoria, 19.
- Librería Malfaz. San Agustín, 3.
- Carmen García. Condado de Treviño, 25.
- Juan F. Figuero. C/. del Río, s/n. Kiosco.
- Antonia Garrido. Librería. Real Allende, 26.
- José Ramón Aliende Ríos. Kiosco Prensa. C/. Francisco Cantera. Esq. Alfonso VI.
- Manuela Resa Martínez. Alfonso VI, 56.
- Antonio Crespo. Ctra. Logroño, esquina Las Conchas, junto iglesia. Kiosko Prensa.
- Inés Merino. Plaza Prim. Kiosco.
- P. Mario. Real Aquende, 65.
- Hotel Tudanca.
- Vicente Rojo. Ramón y Cajal, 2.
- Librería Jusan. Condado Treviño, 9.

MADRID (13,30 h.)
- Gta. Ctro. Caminos-Sta. Engracia.
- Agustín de Foxá-Pl. de Castilla.
- Pl. Cuzco-P.º de la Castellana.
- Concha Espina, 6 (Estadio S. Bernabéu).
- Cibeles-P.º del Prado.
- Cibeles-Pasaje.

MADRID (13,30 H.)
- Alcalá, 50.
- Pl. de las Cortes.
- Alcalá, 39.
- Alcalá 185.
- Sol, 1.
- Sol, 11.
- Sol, 13.
- Mayor, 5.
- Pl. de Isabel II (Opera).
- Quintana, 19.
- Princesa, 65.
- Princesa, 56.
- Gran Vía, 39.
- Gran Vía, 38.
- Montera-Gran Vía.
- Pta. de Alcalá, 2.
- Goya, 63.
- J. Hurtado de Mendoza-Dr. Fleming.
- Pl. de España, 2.
- P.º del Prado, 20.
- Alenza, 20.
- Plaza Santa Bárbara.

LOGROÑO
- Jesusa Fernández, Kiosko Rosaleda.
- Pedro Uruñela Nieto. Muro del Carmen, 2.

BILBAO
- Librería J. Guinea. C/. Elcano, 25.

BARCELONA (19,30 h.)
- Kiosco Estación Renfe (Sants).
- Kiosco Plaza Universidad. Aribau.
- Kiosco Cataluña. (Frente al Corte Inglés).
- Kiosco Puerta del Angel. (Frente Galerías).
- Kiosco Ramblas. C/. Carmen.
- Kiosco Ramblas. C/. Hospital.
- Kiosco Paseo de Gracia. Diagonal.
- Kiosco Paseo de Gracia. Provenza.
- Kiosco Paseo de Gracia. Diputación.
- Kiosco Plaza Urquinaona.
- Kiosco Riera Blanca, 4. (Frente Nou Camp).

Diario de Burgos
Fundado en 1891
Medalla de Oro de la Ciudad
DECANO DE LA PRENSA BURGALESA

Edita: DIARIO DE BURGOS, S. A.
Presidente y Gerente: Angel León Albarellos
Director: Vicente Ruiz de Mencía
Redactores Jefes: Juan José Calleja López
Jaime Valdivielso Carcedo.
Redacción.— Roberto Granja Albarellos. Intnal. y Monográficos
Alfonso Salgado Espinosa. Cultura
Angel López Ochoa. Deportes
Javier Salgado Espinosa. Cierre y Suplementos
J. Angel Gozalo Antón. Burgos y Provincia.
José Luis Saiz Santos. Espectáculos
Alberto Labarga Bocos. Diseño y Diagramación.
Lorenzo Matías y Angel Ayala. Fotografía
Administrador Gral.: Gonzalo Albarellos Carrascal
Dpto. Publicidad y Relaciones Públicas: Mariano González Hernando
Producción: Javier Gutiérrez González
Dpto. Distribución y Ventas. Jesús López Pérez.
Regente y Coordinador Talleres: Gonzalo Bárcena Alonso
Redacción, Administración y Talleres: San Pedro de Cardeña, 34. 09002-Burgos. Red. ☎ 267280. Adm. ☎ 268375 - 265768. Télex 39703. Apartado de Correos, 46.- C. P. 09080. Depósito Legal BU-5-1958. Miranda de Ebro: Salvador Moneo, C/ Logroño, 1. ☎ 311761. Aranda de Duero: Mery Varona. Avda. Castilla, 14 ☎ 503725.

M.C.D 2018

Diario de Burgos

Carta a Melbourne

Cambiar la imagen

Chumy Chúmez

Querido hijo:

Me gustaría que le encontrases algún trabajo ahí en Australia a Benito, el hijo de la portera, porque me está contagiando su locura. En vez de ser feliz como todos los españoles, se dedica a pensar y a pensar y nos está volviendo locas a todas las vecinas que estábamos tan contentas con la tele.

Benito ha leído que algunos políticos, que andan últimamente como políticos por rastrojos, han decidido, o han aceptado la sugerencia de sus consejeros, cambiar de imagen. Los tontos a partir de septiembre van a parecer listos; los arrogantes, humildes; los sordos a las quejas del pueblo, linces de oído, y así sucesivamente. Pues fíjate, Benito ha venido con el periódico en la mano a grito pelado y nos ha dicho: «¿Lo veis? ¿Veis como hasta en sus palabras se engaña?. Aquí en el periódico dice que van a cambiar de imagen. Y eso es lo único que van a hacer: ¡Cambiar la imagen! ¡Y lo de dentro, la arrogancia, la sordera, la sandez van a ser las mismas!».

Y ha salido por todos los pisos gritando que no hay que cambiar de imagen, sino de manera de ser y de comportarse. A mi me ha parecido que tiene razón. ¿Qué quiere decir cambiar de imagen, si va a seguir siendo el mismo político de siempre? Quiere decir, pura y simplemente, que ya no van a mentir solamente con sus palabras, sino también con su aspecto. Aparecerán sonrientes, humildes, moderados, en sus dichos y amenazas, corteses unos con otros y hasta buenos conversadores.

La jovencita del quinto ha cambiado también de imagen. Viste a la moda, se peina de colores y anda todo el día en coche. Pero por dentro sigue siendo la misma golfa de siempre. Yo he pensado qué imagen puedo elegir para el otoño. Me voy a cambiar a Isabel Preysler, pero no sé si lo voy a conseguir. Me va a pasar como a los políticos, que no se va a notar el cambio. ¡En fin!, a ver si con una nueva imagen puedo engañar al menos al que viene a cobrarme los plazos.

Ya te contaré. Tu madre que te quiere.

Faustina

★ La Semana de Amilibia ★

Lunes

Lo ha dicho el Marqués de Araciel: Carmen Cervera no se va a separar nunca del Barón.

Nati Abascal, la duquesa de Feria, se separa de Rafael de Medina, duque de Feria, dicen que de mutuo acuerdo. Han sido diez años de matrimonio. Tuvieron dos hijos. Como telón de fondo de este divorcio, la historia del romance de la duquesa, la estilizada exmodelo que un día tanto admirara Woody Allen, historia que más que un rumor, ha sido todo un clamor de un pico a otro de España. Y mientras Nati desaparece prudente y discretamente de la escena, Ramón Mendoza dice a los fotógrafos que le persiguen:

--Nunca vais a conseguir la foto que pretendeis...

¿Ha terminado la historia?. ¿Se ha hecho un paréntesis al trascender públicamente? Es posible. Pero cuentan las lenguas de triple filo y de la madrugada sevillanas que la ruptura entre Nati y el duque era algo que se veía venir desde hace tiempo, pues las desavenencias matrimoniales eran muchas, mayormente por la vida alegre del duque, muy dado a la juerga flamenca y al fino. Los que no se van a separar nunca, según el marqués de Araciel, son Carmen Cervera y el barón Thyssen. Dice el vidente, no sé si con doble intención, que por fin ha encontrado Carmen lo que buscaba: un marido que también es padre. Y añade:

--El cinco es el número de la suerte de Carmen: es la quinta esposa del barón y fue la quinta esposa de Lex Barker.

¿Será por eso que le gustan los quintos?

Martes

Está en Madrid Isabel II de Inglaterra. Bueno, menos mal que por fin se habla en España de otra Isabel... Llamo a Ana Obregón para que me diga de una vez si lo suyo con Fernando Martín va en serio, es cosa fina, cosa de casar, o se trata sólo de un marcaje por zonas, y Ana Obregón me dice que está harta de la prensa, de que la persigan, de que la llamen a todas horas...

--Por favor, di que lo único que quiero es que me dejen en paz.

--Pero si acudes a fiestas y saraos, te acosarán, te rodearán y te sonsacarán...

--Hace tiempo que no voy a ninguna parte y va a ser difícil que me vea alguien en alguna fiesta. Estoy cambiando de vida.

-- Eso ya me lo dijiste hace un año, Ana.

--Ahora va en serio.

--¿No será que estás preparando la venta de la gran exclusiva?

-- Nunca he vendido nada a las revistas y no voy a empezar ahora.

--Pero ¿si te casas o no te casas con Fernando?

--No comment.

Isabel II, la Reina inglesa, pasó la semana en España

Me lo ha dicho como si fuera Fernández Ordóñez saliendo de una entrevista con Gorbachov. En fin, lo que sea, sonará. Fernando es un buen partido, se mire como se mire: es alto, guapo, popular y gana setenta y cinco millones al año. ¿Dejará escapar Ana la gran oportunidad de su vida? La solución, en los próximos capítulos. Pero, hablando de la venta de exclusivas, contarles que la última moda entre los famosos es firmar un contrato con una agencia de prensa. Así, a cambio de un tanto por ciento sobre la venta de los reportajes, los famosos no tienen que dar la cara: es la agencia la que comercializa y la que cobra. Curioso: están en la misma agencia Bárbara Rey y Angel Cristo, José Luis López Vázquez y Flor Aguilar, etcétera.

Miércoles

Almuerzo con Enrique Martí Maqueda, director del ya desaparecido programa de variedades "Contigo", que me cuenta que ahora tiene entre manos un proyecto con Plácido Domingo con el 92 de fondo: serían trece programas en los que Plácido cantaría en diversos países las canciones más características de esos países, y en algún caso, junto a sus intérpretes más representativos.

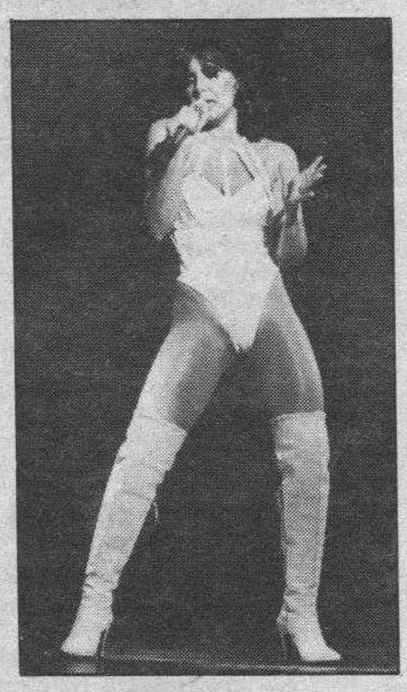

Norma Duval dice que no ha quedado nada contenta de «Contigo», en tanto que Martí Maqueda, el director, asegura que nunca le habían tratado tan bien en TV.E.

--¿Y el dinero?

--No es difícil de conseguir para un proyecto así.

Todos pensando en el 92. ¿Y qué pasará después del 92?. Cuentan las lenguas viperinas que Norma Duval no quedó muy contenta del programa de Martí Maqueda, del "Contigo". Y Enrique no se explica el por qué:

-- Ha sido extraordinariamente bien tratada, entre otras cosas porque Norma se lo merece y porque era la vedette española en un programa por el que han desfilado vedettes internacionales. Tanto mimo pusimos en Norma que hasta llegamos a hacer diecisiete tomas de algunos números. Creo que Norma no ha estado nunca mejor en ningún otro programa de TVE...

Yo vi los programas y me pareció que Norma estaba muy bien. Lo que quizá no le ha gustado a la vedette española es la comparación, inevitable, con las otras vedettes que, procedentes de Italia (Gabriela, la Aparisi...), actuaron en el programa. Siempre se ha dicho que las comparaciones son odiosas.

--¿Y es verdad que a Gustavo Pérez Puig le ha ofrecido Mario Conde convertirse en su asesor de imagen televisiva?

--Eso dicen.

Si Gustavo le enseñó a Adolfo Suárez cómo quedar finamente ante las cámaras, ¿por qué no le va a enseñar al conde?

Jueves

Para que vean ustedes como es la vida: Sara Mora ha estado a punto de decirnos adiós. Estaba haciendo la función "Entre mujeres" en el teatro Maravillas, cuando se desplomó en el escenario, víctima de una fuerte hemorragia. Conducida urgentemente a la clínica, fue operada de un embarazo extrauterino, con grave riesgo de su vida. Pero todo ha salido muy bien y Sara se recupera.

--Estoy teniendo un posoperatorio muy doloroso — me cuenta desde la cama —pero lo principal es que puedo contarlo.

Y tanto. Primero, Esther Gala, que trabajaba en la misma obra, sufrió un accidente de coche y ahora también está en cama. Luego, lo de Sara... Quedan indemnes Paca Gabaldón, Ana María Vidal y Licia Calderón. Me imagino que estarán colocando ristras de ajos en los camerinos. El que también tiene que tocar madera es Bertín Osborne, señalado como la próxima víctima de Borrell, continuando la racha de Lola, Pedro Ruiz, Marujita Díaz... De momento le están inspeccionando.

--¿Qué le están inspeccionado a mi Bertín? — me pregunta mi portera, que me sigue mucho.

--Las cuentas, señora, las cuentas.

--Pues que no se pasen, porque a mi Bertín ni tocármelo ¿eh?.

Dicen que la cosa puede

Sara Mora, que a punto estuvo de decirnos adiós para siempre. Afortunadamente ya pasó todo.

ser sonada. Y hay que ver cómo pasa el tiempo íeh?. Me cuentan que Paquirrín ya se sabe peinar haciéndose la raya y que además baila imitando a Michael Jackson. Quién nos lo iba a decir. Y luego está lo de Chabeli, o Isabel Iglesias, como le gusta que la llamen, que ha hecho la mejor definición de su señora madre:

--Es casi perfecta— ha dicho la moza.

Efectivamente. Isabel I es casi perfecta, como también es casi inteligente, casi puntual, casi fina, casi hermosa, casi simpática, casi natural, casi sencilla, casi alegre, casi sexy, casi noble, casi cortesana, casi... Isabel Preysler es casi todo.

Viernes

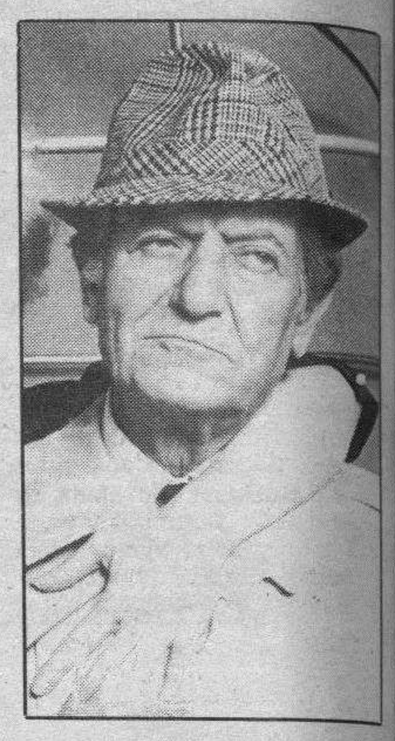

A Alberto Closas sólo se le olvida la úlcera cuando sube a un escenario.

Alberto Closas, que estrena en el María Guerrero "Largo viaje hacia la noche, de Eugene O'Neill, dice que ha vuelto al teatro como actor porque sólo se le olvida la úlcera cuando sube a un escenario. Carmen Maura se va a una finca que se ha comprado en el Valle de Tietar cuando quiere relajarse, descansar y reflexionar, que todo hace la muy Maura en el campo. A Verónica Forqué no le hace falta irse a ninguna finca ni tan siquiera a la Casa de Campo para relajarse: desde muy pequeña (le enseñó su madre), Verónica hace yoga. Y del yoga pasó a la meditación trascendental. Una vez al año, la Forqué viaja a la India y visita a su gurú, porque ella tiene su gurú, no como otras. Verónica, que está absolutamente deliciosa en la obra que ahora representa en Madrid, "Ay Carmela", abandonará esta función en noviembre y será sustituida por Kiti Manver. Ahora Verónica va a interpretar una película que dirige el novel Iborra:

--Va de cocaína, sexo, prisa y noche.

Entendido. Mientras, Carmen Posadas, flamante esposa del gobernador del Banco de España, Mariano Rubio, va y dice:

--Quisiera ser conocida por mi profesión, no por mi matrimonio. Me parece muy bien. Pero ¿cuál es su profesión?

Mañana, lunes
Suplemento de
Diario de Burgos

DEPORTIVO

M.C.D. 2018